Faltan 3 agotados
12/5 E

1ª SECCION

SERVICIO DE ASSOCIATED PRESS. Esta queda autorizada para usar nuestro servicio y noticias de información.
HILO DIRECTO CON NUEVA YORK

DIARIO DE LA MARINA

El DIARIO DE LA MARINA es el periódico más antiguo de Cuba. Fué fundado en el año mil ochocientos treinta y dos.
SERVICIOS ESPECIALES DE ESPAÑA

1ª SECCION

AÑO CIV.—NUM. 79 | ACOGIDO A LA FRANQUICIA POSTAL | LA HABANA, MIERCOLES, 1 DE ABRIL DE 1936.—SANTOS VENANCIO, QUINCIANO Y TEODORA | TIEMPO PARA HOY: BUENO | PRECIO: 5 CENTAVOS

HAN ABANDONADO LAS CORTES CIENTO VEINTE DIPUTADOS MONARQUICOS, PERTENECIENTES A LA "CEDA"

ACUSAN A LAS IZQUIERDAS DE NO REPRESENTAR A ESPAÑA Y SER OPUESTAS A LA DEMOCRACIA

Indalecio Prieto dice que esa abstención es cobarde. Planteado el conflicto por la anulación de diez actas de Granada

MADRID, marzo 31. (AP.)—Hoy, al abandonar los 120 diputados de la **CEDA** y del Partido Monárquico, las Cortes, en protesta contra la actitud de la Comisión de Credenciales, el leader actuante de la **CEDA**, Jiménez y Fernández, manifestó que la actitud del Parlamento era contraria a la Democracia y «no representa a la nación española». Agregó que la composición misma de la Cámara hará que sus labores sean estériles «en las cuales, por eso mismo, no queremos tomar parte».

Este problema, el primero de importancia que surge en la presente legislatura del Parlamento español, abierta hace dos semanas, como resultado de las elecciones del 16 de febrero, ha dejado impertérritas a las izquierdas, que en aquellos comicios obtuvieron la mayoría.

Las izquierdas, por otra parte, respondiendo al gesto de los derechistas, declaran que la **CEDA** intenta derribar el régimen. Uno de sus diputados dijo:

—Cuando los socialistas nos retiramos de las Cortes tuvimos el civismo de declarar que nos marchábamos porque preparábamos la revolución. Ahora las derechas tratan de trazar un plan semejante, pero no tienen el valor de declarar con franqueza lo que intentan hacer.

Los agrarios, dirigidos por el señor Cid, y la Lliga Catalana, por el señor Ventosa Calvell, han manifestado que continuarán asistiendo a las sesiones de las Cortes, pero sin intervenir en los debates.

Los diputados que se han retirado son 96 cedistas y 24 monárquicos. La protesta se ha hecho por la anulación de las actas de 10 diputados de Granada, que se dicen electos fradulentamente.

Indalecio Prieto, leader de la izquierda, ha declarado:

—Es una cobardía esta abstención. Yo mismo renuncié a la presidencia de la Comisión de Credenciales con el fin de que las derechas no tuvieran motivos para fundamentar su protesta y he visto que mi decisión fué vana.

IMPRESIONES

La fundación del Instituto Cívico-Militar es el complemento de algo que cayó como las propias rosas en la opinión pública: la labor docente del Ejército entre los campesinos y necesitados de nuestra población.

Como dijimos hace días en un editorial, los elementos demagógicos han querido siempre contraponer los cuarteles a las escuelas, como si el mantenimiento del orden implicase el sostenimiento de la ignorancia, o como si fuese, para las fuerzas armadas, incompatible la función de reprimir el desorden con otras más amables y, en cierto sentido, más fecundas.

El Coronel Batista, que creó un gran ejército, quiere demostrar, y ha de lograrlo, que una institución de la envergadura de la que comanda, no sólo puede prestar al país eminentes servicios en los días azarosos y angustiosos de la guerra, sino también en los otros apacibles de la paz material, cuando las armas de fuego descansan y principian las actividades civiles.

Nadie puede haber más interesado que el militar en suprimir las causas que originan la necesidad de una represión, porque vivir permanentemente armas al hombro o con el dedo en el gatillo es convertir la vida en agonía horrenda.

Entre las causas más comunes de los estallidos revolucionarios figuran la ignorancia y el hambre, y aquéllas se suprimen o reducen con la doble nutrición del espíritu y del cuerpo.

Un analfabeto es, a los efectos de las rebeldías estériles, lo que la la paja seca a las conflagraciones: pasto magnífico. Y un hombre sin recursos de ninguna clase se aferra inevitablemente al recurso de la revolución, colosal lotería en que la suerte ciega recae sobre unos y otros sin atender al mérito, al esfuerzo o a la virtud.

Los que tienen a su cargo el mantenimiento del orden, no sólo han de desvelarse por que éste no se altera, sino también por que no haya razón legítima o justificada de alterarlo, ya que sobre el orden pueden cimentarse muchas infamias, y no hay nada que obligue a sacrificar, en aras de aquél, la justicia o la equidad.

El orden o ha de beneficiar a todos o se convierte en una situación de tiranía, torpemente usufructuada por unos cuantos, porque el orden, en sí, no es una bendición ni una desgracia, sino el basamento imprescindible para construir lo justo, y sobre el cual es corriente construir lo infame.

Batista, que es un hombre de Estado, no lo ignora, y por eso desde sus cuarteles quiere aventar, de San Antonio a Maisí, la semilla de la ilustración y repartir el pan nuestro de cada día entre los hombres del mañana. De ahí que esté preparando sus soldados educadores y que haya echado los cimientos de ese Instituto Cívico-Militar que hará de los hijos de aquellos que mueren (civiles o militares) cumpliendo con su deber, hombres sanos, moral y físicamente, hombres que sabrán valerse por sí mismos, hombres útiles a su país.

Esta empresa es de un alcance infinitamente mayor que la de haber salvado a Cuba de los horrores de la anarquía o de la tiranía soviética, pues reprimir el mal no es función tan laudable como hacer el bien, del mismo modo que el enderezar un entuerto no es tan conveniente como el evitar que se haga, y no existe política más aguda y perspicaz que la que, previendo el futuro, toma provisiones.

Batista está probando ser previsor. No descuida los días que corren; pero avizora el porvenir para que Cuba pueda entrar en él sin los terrores y horrores del pasado; y la apercibe adecuadamente, labor en la que debemos todos ayudarlo.

Y sobre esta ayuda hablaremos, con detenimiento, otro día.

Los congresistas y el Dr. Smith se hallan de acuerdo

El pequeño desacuerdo que existía entre ellos quedó resuelto en una asamblea

ANOCHE se efectuó una reunión de senadores y otra de representantes de las habituales que vienen celebránose en el Capitolio Nacional para tratar de los distintos problemas que afectan a dichos cuerpos colegisladores.

Como coincidiera la visita que anoche hiciera al Capitolio el coronel Fulgencio Batista, jefe del Ejército Constitucional, con la reunión de los congresistas, los senadores invitaron a su asamblea al Jefe del Ejército, quien durante más de una hora asistió al cambio de impresiones efectuado.

Sobre lo tratado no pudimos obtener declaración alguna, pero según la impresión recogida, el coronel Batista intervino amistosamente en la situación creada con motivo de las discrepancias surgidas entre los congresistas y el doctor Maximiliano Smith, secretario de Gobernación.

EL DR. CASABUENA

Después que el coronel Batista y sus acompañantes abandonaron el Capitolio el senador por la Habana y jefe provincial del Nacionalismo en esta provincia, fué designado por sus compañeros para informar a los representantes que en otro salón se encontraban reunidos del resultado de la junta por ellos celebrada momentos antes.

Cerca de una hora permaneció el doctor Casabuena en compañía de los representantes sin que al salir hiciera manifestación alguna.

No obstante la reserva guardada, pudimos saber que las diferencias surgidas han desaparecido gracias a la cordial intervención del coronel Batista, y que por lo tanto se efectuará el banquete anunciado para la víspera de la toma de posesión por los congresistas, el que será ofrecido por el Gobierno provisional, según hemos informado en días pasados.

EXIJA el SUPLEMENTO en ROTOGRABADO con esta EDICION

CONSEJEROS Y SECRETARIOS SE REUNIRAN HOY EN PALACIO

PROPONE HITLER A EUROPA UNA "TREGUA MORAL" DE 4 MESES

Se cree que desea ganar tiempo para activar el rearme

Flandin no cree en ese plan. Inglaterra sigue la política trazada en los últimos días

BERLIN, marzo 31. (AP).—Hitler, apoyándose en los titubeos de la Gran Bretaña, persiste en su gestión para dividir a las potencias de Occidente, e intenta ganar más tiempo, mientras aceléranse los preparativos bélicos del Reich. Otra cosa no parece indicar su proposición de que se mantenga una «tregua moral» de cuatro meses, durante la cual se harán negociaciones sobre el problema de la Renania, para cerrar un pacto que complazca a todos. El Fuehrer, con esta maniobra, sigue apartado del tema que preocupa a las potencias de Locarno: el respeto de los tratados. Insistiendo en su actitud de negar toda gestión conciliadora, se juzga en Berlin que ya por anticipado pueden darse por fracasadas las gestiones del general Von Ribbentrop en Londres.

Alemania, durante la «tregua moral» se compromete a no aumentar sus fuerzas en la Renania. Pero habrá una comisión compuesta de un inglés, un italiano y un tercer miembro electo por los dos anteriores que tendrá a su cargo la supervigilancia de las fronteras de Alemania, Bélgica y Francia, a satisfacción de las tres partes. De este modo, se reitera la negación a la ocupación de la Renania por un contingente italo-británico, que estaría sometido al mando de una comisión internacional, dependiente de la Sociedad de las Naciones, o de las potencias de Locarno.

La respuesta del Fuehrer la ha llevado a Londres en un avión el general Von Ribbentrop. Lleva tantos secretarios que se cree que en Berlin se conceptúa que las pláticas serán largas. Hay la esperanza de que se acepte en principio lo que se indica, porque la Gran Bretaña ha mostrado su anuencia a la aceptación de algo semejante, aunque sus compromisos bajo Locarno son otros. Por esto, existe aquí la creencia de que el Gobierno inglés considera que Locarno es también letra muerta.

Hitler, en un impulso de ira, rompió la respuesta que había hecho primero, debido a que en un discurso pronunciado por M. Flandin se puso en duda la sinceridad de sus ofrecimientos.

Ofrecerá mañana la Sociedad de Estudios Clínicos de la Habana una importante sesión

A las nueve de la noche celebrará mañana una importante sesión la Sociedad de Estudios Clínicos de la Habana, de la que es presidente el doctor J. Martínez Cañas y secretario el doctor J. Bisbé. Su local social radica en Cuba número 84-A, entre Teniente Rey y Amargura.

Siguiendo el programa organizado por el doctor J. R. Muñiz sobre Symposium de Colitis Ulcerosa Crónica, disertarán el autor de esta idea y los doctores Pedro L. Fariñas y Ricardo Núñez Portuondo.

Nuevo éxito se anotará con dicho acto la Sociedad de Estudios Clínicos de la Habana.

CAPTURO ITALIA LA CIUDAD DE GONDAR

LA CONFERENCIA DEL DR. BOZA MASVIDAL SOBRE PIRANDELLO SE EFECTUARA EL 4 DE ABRIL

Por este medio, la Directiva de la «Italo-Cubana de Cultura» nos ruega poner en conocimiento de todos los socios y simpatizadores que la conferencia que el Dr. Aurelio Boza Masvidal debía pronunciar mañana, miércoles, sobre «El sentido filosófico de Pirandello», queda aplazada para el próximo sábado 4 de abril, a las seis de la tarde.

VISITO ANOCHE EL CAPITOLIO EL JEFE DEL EJERCITO

Respondiendo a una invitación del Secretario de Gobernación, doctor Maximiliano Smith, anoche, poco después de las 9, visitaron el Capitolio Nacional los coroneles Carlos Mendieta y Fulgencio Batista, ex Presidente de la República y Jefe del Ejército Constitucional, respectivamente, acompañados de sus distinguidas esposas, señoras Carmela Ledón de Mendieta y Elisa Godínez de Ba ista.

Los coroneles Mendieta y Batista fueron invitados por el doctor Smith a visitar los distintos departamentos del Capitolio, en virtud de haber expresado el deseo de conocerlos, lo que no habían efectuado anteriormente.

Los señores Justo Luis del Pozo, Manuel Capestany y otros senadores y representantes, en unión del Mayor del Capitolio, doctor Arturo Miró Barnet, cumplimentaron, con el doctor Smith, a los coroneles Mendieta y Batista y a las personas que los acompañaban, entre las que el repórter pudo anotar al doctor Leonardo Anaya Murillo y doctora Ana María Quintana de Anaya; a los Secretarios de Hacienda, Presidencia y Estado, doctores Ponce, Morales del Castillo e ingeniero Jorge Luis Echarte; al teniente coronel Galíndez y señoras de Galíndez y de Ferrer; al capitán Menéndez; los tenientes Cernuda y Batista. La foto muestra a los distinguidos visitantes cuando salían del Palacio del Congreso, ya terminada la visita.

ESTA NUEVA CONQUISTA CREA UNA SITUACION DELICADA; ES UN RETO A LA GRAN BRETAÑA

El Coronel Achille Starace necesitó 2 días y una noche para la captura. Una arenga

GONDAR, Abisinia, marzo 31. AP.—Esta ciudad, situada a poca distancia del lago Tana, en donde la Gran Bretaña dice tener derechos de explotación que no acaban de estar bien definidos, fué ocupada hoy por una columna motorizada del ejército italiano al mando del coronel Achille Starace, Secretario General del Partido Fascista, que penetró aquí con 5,000 hombres. De Roma vino expresamente el adalid fascista, para hacer la campaña hasta Gondar, ciudad sagrada de la Abisinia septentrional. Aquí se cruzan las rutas de caravanas y se le concede la máxima importancia por su inmediación al Sudán Anglo-Egipcio y al lago Tana, el cual ha querido ocupar la Gran Bretaña, para embalsarlo y emplear sus aguas en el regadío del Sudán.

La columna motorizada, que salió de Asmara, describió un semicírculo de 155 millas de cuerda, salvando la frontera por Umaga, a pocas millas de Kassala, la posición fronteriza de la frontera sudanesa. La columna ha sido protegida en su flanco izquierdo por las tropas que en las últimas seis semanas habían estado ejecutando una activa campaña en esa línea.

Se agrega que el Emperador Hailé Selassie se dispone ahora a tomar el mando personal de sus huestes, para detener el desmoronamiento general de su defensiva, parando a los italianos antes de que hayan descendido más profundamente en la Amhara Central. El avance sobre Gondar preparóse con gran sigilo, sin que nadie esperase la entrada triunfal de Starace en la vieja población. No se permitió a los corresponsales siquiera el trasmitir un breve despacho sobre la preparación que se hacía.

Durante varias semanas se habían estado preparando camiones para el avance, trayéndose de Massaua doscientos completamente nuevos. Los soldados escogidos para esta empresa fueron tomados después de una cuidadosa selección. Starace, la noche antes de la partida, dirigió a sus huestes una inflamada arenga, en [illegible] empresa será la [illegible] de la campaña, la que ofrece mayores riesgos, la más importante de esta guerra y por eso hay que cuidar de hacer fuego friamente, no perdiendo ni una bala. Tendremos que ahorrar municiones. Llevamos en esta expedición cuanto nos es necesario para llegar a un buen éxito. Esta columna deberá ser como un alambre eléctrico: la muerte al contacto».

Refiriéndose a la actitud que la Gran Bretaña ha tomado en la zona del Lago Tana, en donde sus derechos son muy brumosos, manifestó que los pueblos ricos suelen tener indigestiones difíciles, por lo cual sus pensamientos resultaban embrollados. «Llegaron a creer que sólo había que mandar unos cuantos barcos al Mediterráneo para que el Duce Mussolini se quitase el sombrero y se hincase de rodillas. Pero las cosas resultaron de otra manera: Mussolini se irguió valerosamente y mandó los soldados al Africa».

Starace tomará posesión formalmente de Gondar mañana. Ahora, las tropas continuarán hacia el sur y obligarán al Negús a ofrecer batalla, para someterlo en una última batalla.

La columna italiana recorrió un total de 350 millas, cruzando por Cheren, Agordat, Tessenei, Omager y Gondar, en dos días y una noche, pernoctando en el camino del Setit. Durante la noche, el termómetro marcaba unos 27 grados, pero de día hasta 35 o 38.

Los soldados viajaron a razón de 15 por carro, siempre riendo y satisfechos, camino de las tierras de promisión. Este avance estuvo apoyado por la sección de motocicletas, en que llevaban ametralladoras. Los soldados se bañaron en la corriente del Setit, más fría que el resto de las aguas del Amhara.

MODIFICARAN DE NUEVO LA CARTA MAGNA

Asegúrase que se acordará la liquidación del Consejo de Estado de modo definitivo

SE anunció anoche en Palacio que a las primeras horas de esta tarde se reunirá en sesión conjunta y extraordinaria el Colegio de Gobierno integrado por el Consejo de Estado y el Consejo de Secretarios.

Explicando los motivos de dicha asamblea manifestaron el Ministro de la Gobernación doctor Smith y el de la Presidencia doctor Domingo, que obedecen al propósito de introducir importantes reformas en la Constitución vigente.

Ninguno de los dos funcionarios quiso revelar a los repórters cuáles son los modificaciones proyectadas, guardándose en Palacio la más absoluta reserva sobre las mismas.

Sábese que el Secretario Smith estuvo trabajando toda la noche del lunes en la redacción del proyecto.

Algunas personas han dicho, sin embargo, que una de las enmiendas consiste en disolver el Consejo de Estado; medida que ya anunció oportunamente el DIARIO DE LA MARINA.

El Consejo de Estado que ha venido funcionando como organismo consultivo y legislativo desde 1934, cesará pues, según informes recogidos en el sector palatino, el día seis del mes en curso para cederle su puesto al Congreso Nacional que habrá de instituirse en la expresada fecha.

Se tiene entendido que conforme a lo publicado por el DIARIO, este asunto de la liquidación y cese del Consejo de Estado fué considerado en principio por el Consejo de Secretarios en su reunión de ayer.

Un miembro del Gabinete, hablando ayer con algunos periodistas, dijo que la disolución del Consejo de Estado es cosa resuelta, toda vez que es al Congreso a quien corresponde, a partir del seis del actual, asumir las funciones legislativas, no siendo lógico ni constitucional la coexistencia de dos organismos con idénticas actividades.

Uno de los repórters interrogó al funcionario:

—¿No será entonces este Gobierno Provisional el que acuerde y promulgue la anunciada amnistía?

—Seguramente no. Por lo demás: nunca ha pretendido la Provisionalidad votar tal ley de amnistía.

—¿Y los Presupuestos Generales para 1937?

—La Provisionalidad, según noticias, se limitará a estructurar el ante-proyecto de los Presupuestos, enviándolo con un mensaje al Congreso Nacional para que los discuta y apruebe.

Un observador palatino—con autoridad suficiente para emitir su respetable opinión sobre asuntos del Gobierno—comentando la situación especial hasta el 20 de mayo, del Presidente Provisional respecto del Congreso Constitucional, dijo que el actual Jefe del Estado tendrá muy pocas oportunidades de vetar o sancionar las leyes que apruebe el Congreso, pero que lo haría, sin duda, en caso urgente y extraordinario.

Están en contacto de nuevo las tropas de Badoglio con las del Emperador etiópico

ROMA, marzo 31. (AP).—Se ha informado en centros generalmente bien enterados de la marcha de la campaña en Abisinia que las tropas italianas del mariscal Badoglio han trabado contacto con las tropas del Negús Haile Selassié, en las cercanías de Quoram desconociéndose los resultados.

2 DIAS DE VIDA A HAUPTMANN

Los nacionalistas de Puerto Rico no ocultan sus planes

Ante el Gran Jurado dijeron que buscan la libertad de su Patria. Declaración categórica

SAN JUAN DE PUERTO RICO, marzo 31. (AP).—Pedro Albizu Campos, presidente del partido Nacionalista de Puerto Rico, abogado distinguido, graduado de la Universidad de Harvard, acusado de ser el inductor de los recientes estallidos del nacionalismo, poco antes de ser llevado ante el Gran Jurado, emitió unas declaraciones en que consigna que la voluntad de la nación borinqueña es obtener la independencia plena.

«La ocupación militar de los Estados Unidos—dice—es sencillamente el acto más abusivo y más brutal de fuerza que jamás se haya cometido en la historia contemporánea».

Durante cuatro horas estuvieron declarando los líderes políticos del movimiento de la independencia, sosteniendo que nada tenían que ocultar, porque sus propósitos son simplemente de luchar por la libertad borinqueña.

El Presidente electo de Cuba expresa su fe en el porvenir de la República

SAN PEDRO, California, marzo 31. (AP.)—El Presidente electo de Cuba, doctor Miguel Mariano Gómez, declaró hoy al llegar en el vapor «Talamanca» para pasar una temporada en los Estados Unidos, que Cuba «ha pasado ya la crisis económica». Hizo el elogio del nuevo Tratado entre Cuba y los Estados Unidos, por el cual, pudiendo el país exportar anualmente 2,500,000 toneladas de azúcar, podrá equilibrar su presupuesto de $75,000,000 oro.

DE LA SECRETARIA DE ESTADO

Para la entrante semana, según fuimos informados en la secretaría de Estado, está dispuesta la mudada de las oficinas de dicha dependencia, para el edificio que se ha construído al efecto.

APLAZADA LA EJECUCION A ULTIMA HORA

Los Jurados iniciarán la investigación de algunos nuevos datos interesantes

TRENTON, marzo 31. (AP.).—La ejecución de Bruno Richard Hauptmann ha sido aplazada durante cuarenta y ocho horas esta noche.

El aplazamiento se acordó a instancias de Allyne Greeman, miembro del gran jurado del condado de Mercer, quien telefoneó al coronel Mark O. Kimberling, alcaide de la penitenciaría, a las 8:05 de la noche.

Kimberlin dió a los representantes de la prensa la siguiente nota:

«Acaso de recibir un mensaje del presidente del jurado del condado de Mercer, Allyne Freeman, en el sentido de que ha recibido instrucciones del Gran jurado de llamar al coronel Kimberling para informarle que aplace la ejecución cuarenta y ocho horas.»

«Existe algunos nuevos ángulos interesantes en el caso que desea investigar los jurados», dijo.

Preguntado si la ejecución se señalaría para el jueves por la noche, el coronel Kimberling dijo: «En estos momentos no estoy haciendo ningún señalamiento.»

La sentencia de muerte fué señalada para la semana del 30 de marzo y el coronel Kimberling, de acuerdo con la ley, puede ejecutarla cualquier día de la semana sin orden de los tribunales.

Kimberling hizo esas manifestaciones ante unas cincuenta personas, de las cuales treinta eran periodistas, que iban a presenciar la ejecución.

La decisión del Gran Jurado se adoptó después de varias horas de escuchar un testimonio relativo a la supuesta confesión de que el secuestro y asesinato del hijo de Lindbergh lo realizó Paul H. Wendel, abogado de Trenton, quien más tarde repudió esa confesión.

La noticia del nuevo aplazamiento llegó a William S. Conklin, auxiliar de prensa del Gobernador Harold G. Hoffman, quien el 16 de enero concedió un aplazamiento de treinta días, y trató de obtener la conmutación de la sentencia por el Tribunal de Perdones.

«El gobernador no ha intervenido en este asunto», dijo Conklin, indicando que Kimberling había obrado por cuenta propia.

Conklin manifestó después a los representantes de la prensa que el Gobernador no tenía nada nuevo que comunicar a los periodistas.

En el caso de que el gran jurado acuerde el procesamiento de Wendel se necesitará una nueva orden judicial para aplazar la ejecución de la sentencia dictada contra Hauptmann a la expiación de esta semana.

La madre de Hauptmann le envió anoche su bendición

KAMENZ, Alemania, miércoles., abril 1. (AP.)—La noticia del aplazamiento de la ejecución de Richard Bruno Hauptmann llegó tan tarde a esta población, que no fué posible comunicarla a la madre del reo, que dormía tranquilamente con una velilla junto al lecho. La infeliz mujer, que ha pasado días de angustia intensísima, se desmoronó hoy bajo el peso de su dolor inmenso, de suerte que pocos momentos antes de llegar la noticia, se había adormecido. Era ya pasada la medianoche.

Sus vecinos, en pie, velándola, comentaron el telegrama. Uno de ellos dijo: «Yo puedo entrar en su casa, pero ¿para qué despertarla? Ahora, la misma vela, la misma inquietud, la misma mortal desazón comienza otra vez».

Por la tarde, haciendo un sacrificio, la pobre viejecilla de 78 años, mandó a su hijo este mensaje:

«Richard querido: Estoy a tu vera hasta el último segundo, convencida de tu inocencia completa y tengo fe en que Dios hará brillar la verdad. Siempre has sido el mejor, el más leal, el más amado, el más cordial de mis hijos. Recibe la bendición de tu pobre madre».

Lea ¡ALERTA! al mediodía y el AVANCE por la tarde

A LAS 10.54 DE LA NOCHE ARRIBO EL "VAMARIE", SIGUIENDOLE EL "STARLIGHT" A LAS 12 Y MEDIA

Tan pronto echó anclas el famoso «Vamarie», su propietario, Makaroff, ofreció un cock-tail party para celebrar la victoria. En la foto, los señores Makaroff, Mr. y Mrs» Denniston, Rafael Posso y Rubén Otero.

En la cubierta del «Vamarie», staysail ketch vencedor en las regatas St. Petersburgh-Habana, aparecen, momentos después de su llegada, los señores Vadim Makaroff, dueño de la embarcación; el Comodoro, H. S. Denniston; Rafael Posso, Raulín Cabrera y nuestro compañero Rubén Otero.

LA llegada del «Vamarie», formidable staysail ketch de 72 pies, propiedad de Vadim Makaroff, fué anoche un verdadero cantecimiento.

Cientos de personas se encontraban estacionadas a lo largo de la Avenida del Puerto cuando el veloz yate, ofreciendo un aspecto pintoresco, hizo su entrada triunfal en el puerto de la Habana, escoltado por multitud de embarcaciones. Entre ellas los yachts «Toledo»' «Odette» y «Salvamento», del H. Y. C.

El «Vamarie» llegó a la altura del Morro, cuya línea imaginaria con el litoral de la Punta marcaba la llegada. A las 10:54 minutos 4 segundos de la noche, después de haber cubierto las 285 mil[illegible] de recorrido en 82 horas, 54 minu[illegible] 4 segundos, según la información oficial que se dió a uno de nuestros reporters.

Y cuando la embarcación entró definitivamente en el puerto, las sirenas se dejaron oir, y toda la explanada, adornada y encendida, ofreció un aspecto brillante.

DESPERTO ENTUSIASMO

La regata St. Petersburgh-Habana, despertó este año más entusiasmo que nunca. Durante toda la tarde de ayer, y gran parte de la noche, numerosos deportistas se pasearon por la Avenida del Puerto, esperando impacientemente el arribo de los primeros yates.

Mr. Howard Plant, distinguido deportista de St. Petersburgh, pidió que le permitiesen estacionar su yate «Mascota» cerca del Jurado, logrando su propósito por gentileza de Rafael Posso. Al mismo tiempo, numerosas embarcaciones se situaron cerca de la llamada «Pila de Neptuno», donde se encontraba el Jurado.

Toda la entrada del puerto estuvo engalanada, y puede decirse que el entusiasmo por las regatas fué grande. Como hacía años que no se notaba.

COMO ESTABAN A LAS OCHO PM.

A las ocho de la noche, el Morro informó que el «Startlight» de Alberto Fay, aventajaba al «Vamarie» de Vadim Makaroff, por seis millas, haciendo pensar a muchos que la embarcación de Mr. Fay sería la primera en llegar a la Habana, pero, ya a las 10 se obtuvo un nueva información, en la cual se manifestaba que el «Vamarie» era el primer barco a distinguirse a 30 millas de distancia de la Habana.

El yate entró finalmente en puerto al frente de la procesión de embarcaciones, a las 10:54.

MUY POCA BRISA

El tiempo lento registrado por el «Vamarie» se debe a la poca brisa que encontraron los yates por el Golfo. Al revés de otros años, había mucha calma por todo el Golfo y la travesía se hizo sumamente lenta.

A mediado del camino, el «Windjammer», schooner de 57 pies, representante del Southern Yacht Club, de New Orleans, experimentó la rotura del velamen y tuvo que retornar a St. Petersburgh. Su capitán ingresó de paso en el Hospital de esa ciudad por padecer de la garganta.

EL STARTLIGHT SEGUNDO

Cerca de las doce y treinta arribó el cutter «Starlight», yacht de 44 pies de eslora, propiedad de Albert D. Fay.

Este barco, que viene por primera vez a la Habana, mantuvo el paso faltando 40 millas para llegar al Morro, hasta que a esta altura lo pasó el «Vamarie».

DOS MAS

A las 12:35-55 entró en el puerto el «Venturer», de 58 pies con arboladura de schooner y de Mr. Ed. Spence.

El cuarto barco en arribar fué el «Winsome Too», a la 1-01-53, propiedad del popular yatista Harkness Edwards, quien ha estado en Cuba varias veces, compitiendo en regatas de star class.

LA MATRICULA UNIVERSITARIA DEL CURSO EXTRAORDINARIO SE ABRIRA EL PROXIMO DIA 6

AYER tarde hizo el Comisionado Universitario, doctor Evelio Luis y Barrena, la convocatoria oficial para la inscripción o matrícula en el Alma Mater.

En ella se declara abierto el período de matrícula desde el día seis de abril y se fija la terminación del mismo a las cinco de la tarde del día veinte del propio mes, señalándose que dicho curso extraordinario, como informamos oportunamente, se compondrá de dos cursos especiales.

La inscripción, de acuerdo con dicha convocatoria, podrá hacerse todos los días de 8 a 11 a. m. y de 2 a 5 p. m., excepción hecha de los sábados y domingos, en que será de 8 a. m. a 12 m., y el jueves y viernes santo, en que estarán cerradas las oficinas.

Los alumnos que se matricularon en el curso de 1934 al 35 gozarán del derecho de la inscripción que efectuaron y se les tendrán en cuenta los plazos que hubieran abonado, pudiendo solicitar las modificaciones que estimen oportunas dentro de los términos de la convocatoria.

Todos los que durante el plazo de la inscripción no renunciaren expresamente su condición de alumnos, con todos los beneficios que de la misma se derivan, serán considerados como inscriptos en la Universidad y acogidos a todos los derechos que les concedió la inscripción de 1934-35.

Los que renuncien a esos derechos no podrán inscribirse nuevamente hasta el mes de septiembre de 1937, para participar del curso ordinario de carácter oficial que debe comenzar el primero de octubre de dicho año.

Los alumnos que deseen ingresar en este curso deberán abonar diez pesos por el primer plazo, los que se tomarán a cuenta del total de la matrícula, de resultar aprobados en el examen, y en caso contrario o en el de no presentarse, se considerará la suma ingresada como pago de los derechos de examen.

Los derechos de matrícula no serán inferiores a $30.00 por cada curso, pudiendo cada escuela regular el máximo de su importe de acuerdo con las exigencias de la enseñanza y en la forma que dispongan los Estatutos, más $5.00 anuales, por lo menos, por cada asignatura adicional al curso, ya sea de la misma o de otra carrera, y $5.00 por la matrícula deportiva; no pudiendo en modo alguno matricularse asignaturas que excedan de un total de 36 horas de clases semanales.»

SUMARIO DE ESTA EDICION

Páginas:
Anuncios Clasificados — 19-20-21-22-23
Asociación de Repórters — 8
Cables — 13-24
Cartel del Día.—(Teatros y Cines) — 4
Consejo de Secretarios — 3
Cultos Católicos e Información General — 17
Crónica Habanera — 5-7-9-11
Crucigramas — 4
Defunciones — 7
Editoriales — 3
Ejército Constitucional — 2
Escenario y Pantalla.—(Crítica) — 6
Estado del Tiempo — 10
Gacetillas — 6-10
Habaneras — 4
Matanceras — 4
Mercantil — 19
Municipio — 11-18
Noticias de los Juzgados de Primera Instancia.—(Vida Civil) — 16
Obras Públicas — 2
Policía — 2
Política — 17
Pro Arte Musical — 3
Puerto — 18
Reglanas — 9
Sanidad — 18
Secretaría de Comercio — 18
Secretaría de Defensa — 3
Secretaría del Trabajo — 11-17
Sociedades Españolas — 10
Sports — 14-15-16
Telegramas del Interior — 16
Tribunales — 2-5-9-18
Viboreñas — 5

LECTURAS:
Actualidad Internacional (Por J. L. M.) — 24
Al Margen de la Historia. (Por José Sánchez Arcilla) — 8
Armonías. (Por Gustavo E. Urrutia) — 2
A Través de la Vida. (Por Héctor de Saavedra) — 8
Bromas y Veras. (Por Joaquín Aristigueta) — 7
Buen Humor — 21
Caricatura. (Por Roseñada) — 8
Desde París. (Por Eduardo Avilés Ramírez) — 8
Dick Tracy — 23
Economía Social. (Por Gastón Mora) — 24
El Cuento de Hoy — 9
La Catedral de Puebla. (Por el Conde del Rivero) — 11
La Nota Cómica — 8
La Nueva Ley de Marcas y Patentes — 2
«Las Derechas Tienen la Culpa». (Por León Ichaso) — 13
Las Elecciones del Día Dieciseis de Febrero. (Por Federico Salmón Amorín) — 13
Libros — 8
Pasatiempos — 21
Sensible Baja en el Comercio Tabacalero — 3
Vida Española. (Por XX) — 13

M.E.C.D. 2016

DETENCIONES Y REGISTROS EN CONEXION CON EL EDIFICIO DINAMITADO AYER EN EL REPARTO NOGUEIRA

Turnarán los obreros de limpieza de calles a causa del reajuste y para no tener que hacer cesantías

El Secretario trató de obtener un crédito adicional; pero no se lo dieron. Gestiones por la carretera de San Nicolás a Vegas. Interesándose por el riego con material asfáltico

Ayer visitó una comisión de obreros del Ramo de Limpieza de Calles, acompañados del ingeniero Jefe de la Ciudad, al señor Secretario, para tratar sobre las economías que desde hoy se ven precisados a implantar, reduciendo en quince mil pesos los gastos mensuales, interesando no se dejara cesante al personal.

Según se informó al repórter, el Secretario dispuso que turnaran los obreros en sus labores, con lo cual perderán unos días en cada quincena, mientas dure ese reajuste. Las necesidades de la ciudad reclaman ese personal para las labores, por lo cual se re-entirá el servicio en contra de la voluntad de los Jefes. El señor Secretario a fin de evitar ese reajuste, que se debe a que al comienzo del año fiscal se pagaron adeudos de meses anteriores, trató de obtener un crédito adicional, pero al no serle concedido, y con el fin de liquidar el presupuesto sin adeudo en ese sector, tiene que hacer el reajuste mencionado.

GESTIONES POR LA CARRETERA DE VEGAS A SAN NICOLAS.—El doctor Baldomero Penichet estuvo en la Secretaría de Obras Públicas, en gestión sobre la carretera de Vegas a San Nicolás, entrevistándose con el Jefe del Negociado de Caminos y Puentes. Se ha comisionado al ingeniero señor Puente para que informe lo antes posible sobre el particular interesado.

INTERESANDOSE POR EL RIEGO DE MATERIAL ASFALTICO.—Una nutrida comisión de personalidades de la provincia de Matanzas, vienen haciendo gestiones en la Secretaría de Obras Públicas, para que se riegue el material asfáltico necesario en los diez kilómetros de la carretera del Perico a Agramonte, que se encuentran terminados, faltando solamente dicho material, lo que está exponiendo la obra a serios perjuicios. El señor Secretario informó a los interesados que será este asunto llevado próximamente al Consejo de Secretarios, reconociendo la urgencia del mismo para la conservación de la mencionada ruta.

UN CONTRATO APROBADO.—Ha sido aprobado el contrato celebrado con el señor Nicolás Gutiérrez, para la reparación de la carretera de Artemisa a Alquizar y Cañas. Se espera la concesión del crédito correspondiente para iniciar esos trabajos, que son de gran importancia para aquella zona.

LA PLAZOLETA DEL MONUMENTO AL GENERALISIMO.—En el Negociado de Construcciones Civiles y Militares, de la Secretaría de Obras Públicas, de acuerdo con el propósito del señor Echarte, se está tratando de la ejecución de las obras que es necesario llevar a cabo en la Plazoleta donde está erigida la estatua del Generalísimo Máximo Gómez.

El proyecto de esa obra está aprobado, en condiciones similares a la Avenida de las Misiones, por ser continuación de ésta, así como la ampliación de la Taza del Monumento. Por lo pronto se construirán las aceras y se dará vista conveniente al lugar, pues es de mal efecto mantenerlo en la forma que se encuentra, siendo constantemente visitado por elementos forasteros que visitan nuestra ciudad.

Por su parte la Jefatura de la Ciudad, a cargo del ingeniero señor Gastón, tiene el mayor empeño en dar término a las obras de embellecimiento total de la entrada del puerto, terminando la conexión de la Avenida Roosevelt, con la [illegible] Puerto y los alrededores del Castillo de la Punta.

Para esta obra se hace indispensable la terminación del anfiteatro, a fin de que las retretas se ofrezcan en éste, demoliendo entonces totalmente la glorieta del Malecón, embelleciendo aquel lugar, que hoy presenta mal aspecto en tan céntrico lugar.

Cuando se utilice el Anfiteatro, dadas las conexiones que tiene con los amplificadores y Plantas de radio, disfrutarán de las ejecuciones de las Bandas a todo lo largo de la Avenida del Puerto y en otros Parques, podrá el público escuchar la retreta del Anfiteatro, lo que constituirá un aliciente para el pueblo de la Habana.

ARMONIAS

Cooperativa Municipal

AHORA que soy miembro del Gabinete Municipal del Dr. Beruff Mendieta proclamo, como cuando fuí Consejero de Estado, que retengo y ejercito mis fueros periodísticos de análisis, elogio y censura del Gobierno Municipal habanero lo mismo que en todos los demás asuntos de este mundo; si bien manteniéndome, como siempre, en el género de crítica edificante, en cuanto me sea posible.

* * *

El discurso inaugural del doctor Beruff Mendieta ha producido regocijo, confianza y expectación en todos los niveles del pueblo habanero: la revolución había puesto de moda los programas políticos reivindicadores, pero los seudorrevolucionarios los habían negado y frustrado, de hecho, en el Poder.

Un ciudadano que al tomar posesión de la segunda presidencia de la República reproduce, ratifica, concreta, sustancia y hace viable su plataforma de catequesis electoral, es un gran acontecimiento en persona. Si además logra obtener de los altos poderes nacionales un instrumento de trabajo tan formidable como el Decreto-Ley número 685, y si todo ello viene saturado de espíritu de construcción revolucionaria, ese ciudadano tiene derecho a que se le reconozca habilidad política y a figurar en el exiguo escalafón de los aspirantes a estadistas.

Hábiles políticos y genuinos estadistas son los que nos escasean. ¿Cómo no ha de sentir el pueblo regocijo, confianza, expectación y ánimo de cooperar con un Alcalde habanero que se propone **hacer para merecer?**

* * *

Hacer, sin impaciencias ni demagogias, pero a paso firme para «llegar», y con estimación y justicia para todos los **elementos de revolución** y todos los de sustentación. Hacer, a plena conciencia de responsabilidad social para un pueblo enterado de sus derechos por la Revolución, apercibido para tomar posesión de las legítimas reivindicaciones que se le vayan franqueando, y para retenerlas.

* * *

La administración pública es como una gran cooperativa de consumo en la cual el ciudadano paga una contribución o impuesto para recibir servicios públicos necesarios a la vida de su cuerpo y de su espíritu.

Infortunadamente, hasta ahora el Estado, las Provincias ni los Municipios nuestros han recompensado al pueblo con servicios medianamente satisfactorios.

Para mejorarlos con mucho en el Municipio de la Habana, el doctor Beruff Mendieta reorganiza la función cobratoria de la Alcaldía, perfecciona los Departamentos de servicio y completa esta obligación municipal con los Departamentos de Previsión y Asistencia Sociales, de Cultura y de Turismo.

Con esto, la «cooperativa municipal» imparte eficacia al servicio de retribución popular con un adecuado funcionamiento del Departamento de Sanidad, del de Seguridad Pública y del de Acueducto, para atender a la vida y seguridad del vecindario; el de Previsión y Asistencia Sociales para combatir los vicios y las desgracias de la sociedad local, el de Cultura para fomentar la buena mentalidad, el desarrollo físico y el progreso económico de ésta, y el de Turismo a fin de prestigiar y hacer más atractiva nuestra localidad para el extranjero.

* * *

Pero hay otro género de cooperación que también está practicando el nuevo Alcalde de la Habana: la de todos los elementos útiles para su programa, sin exclusiones por matices políticos, clase social, raza ni sexo, a contar desde su máximo colaborador, el doctor Gustavo Gutiérrez, hasta el más anónimo sirviente.

Hay, sin embargo, una exclusión tradicional contra la mujer en estos cargos de servidumbre, exclusión que resulta cruel, injusta, antidemocrática y contraria a la reivindicación electoral lograda por nuestras paisanas.

En efecto, el hombre elector, el amigo político con escasa preparación intelectual o con poca influencia, aspira a un cargo de ordenanza, mensajero, sirviente.... cargos modestos pero remunerados y capaces de mantener un hogar aunque sea pobremente, y de salvar una o más vidas de la perdición o la muerte.

Muchas de nuestras mujeres que están haciendo política necesitan plazas de ese tipo, tanto o más que un hombre, y, a despecho de la nivelación de los sexos en los derechos y obligaciones electorales, se les niega ese disfrute por mera rutina, por una tradición exclusivista, ya fuera de ambiente.

Las mujeres pueden ser conserjas, porteras, ordenanzas, sirvientas, mozas de limpieza, mensajeras etcétera y usar uniforme, como las reservistas y las conductoras. ¿No son criadas de manos, encargadas de solares, cocineras...?

Para el próximo ejercicio económico sugiero a los nuevos gobernantes municipales, provinciales y nacionales, la innovación de dar empleo de esta clase a las mujeres que los ayudaron a triunfar y que, por carecer de la instrucción necesaria, no pueden aspirar a ser oficinistas.

Sería un bello rasgo de equidad.

Gustavo E. URRUTIA.

Una reunión para tratar de la incorporación de títulos mediante examen de reválida

Nuestro estimado amigo y compañero el doctor Pérez Medina, médico de la Universidad de París, cita en su nombre y en el de otros de sus compañeros a todos los cubanos graduados en universidades de lengua francesa, para un cambio de impresiones sobre la situación universitaria actual y el problema de la incorporación de títulos de universidades extranjeras.

Ruega a todos, tanto a los expulsados de 1937, como a los exilados de otra categoría, la más puntual asistencia.

La reunión tendrá lugar hoy miércoles primero de abril, en el hotel «Manhattan», situado en San Lázaro y Belascoaín a las cinco de la tarde.

HERMANAS INTOXICADAS

Ada y Olga Suárez Llanes, de 18 y 13 años, respectivamente, vecinas de Término 10, en Calabazar, fueron asistidas en el centro de socorro de Jesús del Monte de graves síntomas de intoxicación, que se ocasionaron casualmente al comer plátanos y tomar leche acto seguido.

Cuatro viciosos fueron detenidos en Santos Suárez

Se ocuparon 24 cigarros de mariguana. Fué arrestado un prófugo. Diversos servicios

Los jóvenes Antonio Rivas Padrón, vecino de Correa 36; José Martínez Hernández, de San Indalecio letra C; Alberto de la Torre Alonso, de Dolores 19, y Diego López, fueron sor prendidos ayer, por el subinspector de la Policía Secreta, Antonio Gil Carballo, jefe del grupo que persigue el uso y tráfico de drogas, y los detectives José Sobrado, Juan A. Bolet, Ladislao Lema y Julio Diéguez, cuando llegaban a la lechería establecida en Dolores y Santos Suárez, para adquirir cigarrillos de mariguana de un sujeto conocido por «Raffles», que también se ha sabido surte de esa droga a los viciosos que acuden a determinados bailes de la sociedad enclavada en Santos Suárez y Dolores, individuo que pudo huir al advertir la presencia de los agentes de la autoridad, siendo detenidos dichos cuatro jóvenes, ocupándose veinticuatro cigarrillos de dicha especie en los servicios sanitarios del establecimiento, cuyo propietario, Marcelino López Loureiro expuso desconocer por completo el asunto, ignorando que los servicios de su establecimiento fueran escogidos para depositar la droga.

En vista de que todos los indicios demostraban que Rivas, Martínez, de la Torre y López se dedican a fumar mariguana, fueron puestos a la disposición del juzgado, el que ordenó el reconocimiento de los detenidos y su remisión al lazareto del Mariel.

DETENIDO UN PROFUGO DE LA JUSTICIA

Carlos Rodríguez y José Rivera, detectives de la Policía Secreta, pertenecientes al grupo que persigue la delincuencia, detuvieron a Sebastián Meriño Márquez, sin domicilio conocido, por estar oculto en esta capital prófugo de la justicia, ya que está reclamado por el juzgado de instrucción de Victoria de las Tunas, siendo remitido al vivac a disposición de esa autoridad.

SERVICIOS DIVERSOS DE LA SECRETA

El detective Horacio Alfonso arrestó a Eulogio R. González Trueba, de Avenida de Menocal 46, en el reparto La Esperanza», reclamado por el correccional de la Sección Sexta; los detectives Fernando Soto y Gumersiodo Montes detuvieron al chofer José Hernández, de 148, por reclamarlo el juez correccional de la Tercera Sección; el también detective Abelardo Campa arrestó a Julia Kalid Katril, de Siria, de Bejucal y Washington, reclamada por el juzgado correccional de la Sexta Sección, quedando en libertad por haber preetado la fianza que se le señalara.

Los detectives Ignacio Huici y Virgilio Montero identificaron en la cárcel habanera al conocido delincuente Francisco Fernández Juiz, que está sujeto a las resultas de una causa por hurto, del correccional de la Primera Sección, como el mismo reclamado en dos causas más, por el propio delito.

Los detectives Alfonso López y Mario V. Vargas, apresaron a Avelina Monzón Alvarez, de Pila 24, reclamada por hurto, por el juzgado correccional de la Quinta Sección, ingresando en la cárcel de mujeres de Guanabacoa.

BUSCAN A «AEROPLANO», POR HURTO

Y el comandante Eugenio Menéndez, jefe de la Secreta, ha dictado las pertinentes órdenes al grupo de persecución de la delincuencia, para la busca y captuna de Gerardo Cabrera, llamado «Aeroplano», por ser autor del hurto de un reloj de oro a Reinaldo Fernández Iglesias, de Suspiro 16, recientemente.

UNA PLANTA RADIOELECTRICA HARIA ESTALLAR LA DINAMITA EN EL MOMENTO MAS OPORTUNO

Hubo necesidad de destruir la casa para evitar que se pudiera registrar una catástrofe. El edificio fué alquilado por tres jóvenes. Por la noche preparaban la terrlbie mina

MARIANAO, marzo 31. DIARIO, Habana.—Serían próximamente las doce del día de hoy, cuando numerosos miembros de la policai y el Ejército Constitucional rodearon la casa marcada con el número 53 de la calle de Pluma, que hace esquina a la de Santa Aurora, en el Reparto Nogueira, propiedad de Florencio González por haberse sabido que estaba llena de explosivos por lo que había de procederse con cautela en evitación de las naturales posibles contingencias.

FUE ALQUILADA POR TRES JOVENES. — Según investigaciones practicadas, dicha casa había sido alquilada a tres jóvenes, cuyas generales se desconocen hasta ahora, llamando la atención de los vecinos el no vérseles nunca, aunque en su interior se sentían ruidos, y de noche se veía luz, y la habían abandonado dejando en ella parte del mobiliario.

AGENTES DEL QUINTO DISTRITO DESCUBRIERON LA CASA.—El Servicio Secreto, perteneciente al Quinto Distrito Militar, tuvo confidencias de la existencia de la casa minada, comunicándoselo al Jefe, Teniente Coronel García Pedroso, preparándose todo para el servicio. En la casa habían enterrado gran cantidad de paquetes con dinamita conectados para hacerlos estallar en la misma forma o parecida a la de la calle Flores 66, en la Víbora, donde perdieron la vida dos agentes de la autoridad durante el gobierno e Machado.

INTERVIENEN EXPERTOS E INGENIEROS.—El Teniente Coronel García Pedroso se hizo acompañar del Comandante Bernardo García, Ayudante del Jefe de la Policía, el capitán ingeniero Owen Parr, el capitán Bilbatúa y los tenientes Campuzano y Hevia, electricistas, así como del experto en explosivos Leonardo Herrera. Franqueada la entrada de la casa, procedieron a hacer minucioso examen de las habitaciones a fin de localizar el lugar donde se encontraban los explosivos que oportunamente debían estallar y que hubieran causado muchas muertes y descubrieron un hilo de cobre, muy fino, como el usado en bobinas, por los ángulos de las paredes de la casa, el que se perdía en el piso de la misma, bajo el cual estaba el explosivo.

DERRIBARON LA CASA.—El Teniente Coronel García Pedroso dió las órdenes oportunas, tomándose, antes, todas las precauciones necesarias a fin de evitar accidentes, ordenándose desalojar las casas contiguas, conectándose, después, un alambre al hilo de cobre que estaba conectado con la dinamita y con un magneto, haciéndose explotar uno de los explosivos que hizo poco efecto en el interior de la casa, pero como se suponía que aún existían más, se conectó otro alambre en combinación con un magneto, el que al producir contacto hizo estallar una bomba que había, la que redujo a escombros, por su potencia, la casa.

OCUPADA UNA ESTACION DE RADIO.—En el interior de la casa se encontraba una estación clandestina de radiotelegrafía, la que, según opinión de los expertos en electricidad y explosivos, era la que estaba preparada para hacer estallar, mediante ondas, la dinamita.

Al lugar de los hechos concurrió el Comandante del Ejército Jaimé Mariné, el teniente Germán Cortés, también del Ejército, y otros oficiales, pertenecientes al Quinto Distrito.

ESCOMBREAN LOS BOMBEROS.—El Cuerpo de Bomberos de Marianao, al mando del teniente Sardiñas, después de haber el Ejército hecho explotar la dinamita, procedió a la inundación de la casa con agua, y después escombrear para extraer dinamita, caso de que aún hubiera alguna.

INVESTIGAN LAS AUTORIDADES.—Distintos cuerpos de policía, así como miembros del Quinto Distrito, practican pesquisas por localizar las personas que alquilaron la casa, las que se supone preparaban un atentado contra las autoridades. Se calcula que había en la casa más de 200 libras de dinamita.

VARIAS DETENCIONES.—Agentes del Servicio Secreto han realizado varias detenciones de personas que se supone estén complicadas en los hechos; también se han verificado varios registros en el Término. Se guarda absoluta reserva de los nombres de las personas detenidas.—**A. Martínez**, Corresponsal.

Un líder comunista fué arrestado ayer y enviado al vivac

Se trata de Benito Eiron y Rosales, tipógrafo. Estaba reclamado por la justicia

Benito Eirón Rosales, comunista detenido por la Secreta

Miembros de la Policía Secreta arrestaron ayer, en cumplimiento de órdenes recibidas del jefe del Cuerpo, comandante Eugenio Menéndez, al conocido líder comunista Benito Eirón Rosales, natural de Matanzas, de 39 años de edad, tipógrafo y residente en Finlay y Varona, reparto Los Pinos. Eirón está reclamado por el Tribunal de Urgencia de la Habana en causas por conspiración, injurias y propaganda sediciosa. Fué recluido en el vivac a disposición del citado Tribunal, que lo juzgará en su oportunidad.

Un muchacho y una joven desaparecen de sus casas, sin dejar la menor huella

A la Policía denunció Julia Zamora y Zamora, vecina de Cañas 18, en la Víbora, que de su domicilio había desaparecido el menor Luciano Oliveras, de 14 años de edad, temiendo le pueda haber ocurrido alguna desgracia.

Ezequiel Pagés León, vecino de Arellano 24, puso en conocimiento de la Policía, la desaparición de su hija Concepción Pagés Rigau. Estima que puede haber sido objeto de algún hecho lamentable.

ACUSAN DE HOMICIDIO A LA CURANDERA DEL PUEBLO DE VIÑALES

El director de Sanidad ordenó ayer al jefe local de Viñales, Pinar del Río, para que formule la correspondiente denuncia por homicidio por imprudencia, y ejercicio ilegal de la Medicina contra las curanderas Clarita y Antoñica Izquierdo, la primera de la capital de la provincia y la segunda de Viñales, por haber provocado la muerte de la señora de Emilio Pérez, al someterla a un tratamiento «especial» para curarle sus males.

El propio jefe local de Viñales, ayer, día 21, a las diez de la mañana, envió el siguiente telegrama a la superioridad, que motivó la anterior disposición. Dice así:

«Viñales, marzo 31. (10 de la mañana).—En el día de hoy falleció en el barrio de Santa Fe, la señora de Emilio Pérez, que estaba siendo sometida a curación por la señora Izquierdo hasta el día de ayer, que según confidencias fué sometida a tratamiento por curandera residente en Pinar del Río, nombrada Clarita. El día 26 de este mes esta Jefatura, en escrito al señor juez municipal, participó que la esposa del señor Emilio Pérez estaba en grave estado como consecuencia del tratamiento de la señora Izquierdo, pidiendo que actuara inmediatamente. Con esta fecha hago denuncia correspondiente para que se proceda a lo que haya lugar con motivo de este fallecimiento. Hasta este momento no se ha recibido en esta Jefatura la visita del doctor Sánchez Oyarzun.—(f.) Miñoso, jefe local de Sanidad».

Intensa epidemia de varicela en el central Céspedes

Se establecerá un museo que se consagrará a Máximo Gómez. Nuevos periódicos inscriptos

Al departamento de Higiene Escolar de la Secretaría de Educación dió cuenta ayer el doctor Rogelio Morgado de una epidemia de varicela que se desarrolla en el Central Céspedes, en el Término de Florida, Camagüey.

Sobre este particular informa el doctor Morgado al doctor Aníbal Herrera y Franchi Alfaro, director del departamento, que ha aislado los casos sospechosos e impedido que los niños que hayan estado enfermos retornen a las clases sin un certificado, expedido por el médico que les prestó asistencia, indicando que no constituyen vehículos de contagio.

De otros Términos de la República se han remitido asimismo al Negociado de Higiene Escolar informes sobre la cooperación prometida por los alcaldes municipales.

Entre ellos son dignos de citarse las promesas de los de Viñales y Pinar del Río, que se proponen consignar en los presupuestos créditos para la adquisición de medicinas para los escolares de sus respectivos distritos.

UN MUSEO DEDICADO A MAXIMO GOMEZ.—En los próximos presupuestos de la Secretaría de Educación se habrá de incluir, a instancias del doctor Anaya Murillo, Secretario del Departamento, una consignación especial para la instalación y el mantenimiento de un museo dedicado al Generalísimo Máximo Gómez, una de las figuras insignes de nuestra epopeya libertadora.

Ascenderá dicha consignación a doce mil pesos anuales y se designará para el museo de referencia una plantilla que comprenderá un jefe, cinco mecanógrafos, dos auxiliares, un conserje y un mozo de limpieza.

SE PRORROGA LA LICENCIA CONCEDIDA A JOSE M. ALEMAN. Ayer fué solicitada por el señor José M. Alemán, Jefe del negociado de Presupuestos y Cuentas, una prórroga de diez días en la licencia que, por enfermedad, venía disfrutando.

Según las noticias que tenemos, le fué concedida dicha prórroga.

EQUIPARACIONES DE ESCUELAS.—El Secretario de Educación tiene el propósito de equiparar la Escuela de Artes y Oficios de Cienfuegos a la de la Habana y las Escuelas de Segunda Enseñanza de Cienfuegos y Holguín a las de capitales de provincia.

COBRARON LOS PROFESORES DE LA SEGUNDA ENSEÑANZA.—Conforme hubimos de anunciar en nuestra edición anterior, ayer cobraron sus haberes del mes de marzo los profesores de las Escuelas de Segunda Enseñanza de la República.

DOS PERIODICOS INSCRIPTOS. El señor Luis Testa Jefe del Registro de la Propiedad Artística y Literaria, nos informó que ayer habían sido inscriptos dos periódicos de información, de los que será director el doctor Lucilo de la Peña.

Tendrán por títulos los de «Periódico» y «Proa», siendo la compañía editora «Luz-Hilos, S. A.».

SOLO QUEDA UN TRIBUNAL DE URGENCIA EN LA REPUBLICA

Montón de escombros de lo que fué una moderna residencia de Marianao, que estaba completamente minada y que fué echada abajo por efecto de una tremenda explosión.

Los bomberos trabajando afanosamente en la extinción de las llamas, después que la fuerza pública hizo volar la casa minada, donde seguramente se iba a cometer algún atentado, que se furstró.

LOS HIJOS DE LOS OBREROS MUERTOS EN ACCIDENTES IRAN AL INSTITUTO CIVICO-MILITAR

Sólo se exigirá que la muerte del padre se deba a un caso de esa índole. Algunos reservistas han sido llamados al servicio a tiro. Otras noticias del Cuartel General

En relación con el Instituto Cívico Militar, que con tan buen acierto organiza el Cuartel General y que ha merecido buena acogida y aplausos de la opinión pública, la comisión encargada de llevar a cabo este humanitario proyecto, ha considerado que podrán ingresar en el mismo los hijos de los trabajadores y campesinos muertos en acción del trabajo, aunque no dependieran de Compañías ni cobren seguros de la Ley de Accidentes del Trabajo, siempre que en las investigaciones que en cada caso se hagan por los Regimientos, se demuestre que efectivamente son hijos de campesinos y obreros en esas condiciones.

INFORME.—La Sección de Orden Público del Cuartel General, a cargo del capitán Ladislao Sánchez, ha rendido un informe dando cuenta de haberse quemado el día 30 de marzo 10.000 arrobas de caña en Camagüey, ascendiendo el total de caña quemada durante la presente zafra a 11.125.546 arrobas.

MOVIMIENTO DE RESERVISTAS.—Por el Negociado de la Reserva Militar se ha hecho el siguiente movimiento: nombrados Subofiíciales los señores Ignacio Hernández Brea, Manuel J. Castillo Soler, Mauricio Terceño Fuentes, Joaquín Leal Hernández, Armando González Piñeiro, Gilberto Ponce Domínguez Tomás Pedrosa y Pedro Febles y Montes.

RELEVO DE SUPERVISORES.—Se ha dado a conocer a los mandos los Decretos Presidenciales por los cuales se relevan como Supervisores de Santa Clara el Suboficial Pedro Araujo Medina, y del Supervisor de Placetas al Segundo teniente Victoriano Vega y Reyes. Ha sido designado Cuartel Maestre de las Divisiones, 1ra., 2da., 3ra., 4ta., 5ta., y 6ta. el capitán Matías Handel y Kalemberg, Cuartel Maestre de la División Central de la Policía Nacional.

Han sido llamado al servicio activo, los soldados de la Reserva Militar Eufemio León Domínguez y Prebístero Pérez. Se ha dejado sin efecto el párrafo de orden por el que se nombraba Oficial del Cuerpo de la Reserva Militar, al Sr. Bienvenido Espinosa Morejón.

TRASLADO.—Se traslada del Regimiento 2 al Regimiento 5, al capitán Rogelio Oribe Valdés, y del Regimiento 5 al Regimiento 2, al capitán Otilio Rojas Meis.

PENSION VITALICIA. — Se ha concedido al soldado Pedro Díaz Morales del Regimiento 3, y que se encuentra físicamente inútil para todo servicio militar, de una manera absoluta y para toda la vida, y que lleva más de 12 años de servicios, una pensión ascendente a $119.70. También se ha concedido al soldado Gregorio Alvarez de la Academia Militar una pensión de $112.50. Han sido nombrados el capitán Angel García y Azcuy del Cuartel General y el Primer teniente Ramón Fernández del Regimiento 3, Oficiales Investigadores de dos causas del Cuartel General.

En el «Joseph R. Parrot» llegó el último millón de pesos acuñado en EE. UU.

El ferry «Joseph R. Parrot», llegó de Port Everglades con vagones de carga general y uno de ellos con un millón de pesos plata cubana, la última remesa que corresponde a la acuñación.

LA REVISTA CUBANA

Aclaración de la Directora de Cultura

Acaba de salir un número de la «Revista Cubana»—el correspondiente a Octubre-Diciembre del pasado año—y me interesa hacer constar que ese número aparece tal como fué preparado por la señora Flora Mora, persona que me sustituyó en el cargo de Directora de Cultura en el lapso que duró la licencia electoral de que he hecho uso. No creí delicado variar su formación, ya que ésta obedece siempre al criterio y normas de quien lo dispone, y en ese número no he tenido ninguna intervención.

Siento tener que decir que no se procedió en la misma forma con el número anterior que dejé emplanado en la casa impresora, y en el que se introdujeron cambios que han servido para apreciaciones lamentables. Entre el magnífico material que dejé ya dispuesto para la impresión, había un trabajo original de una figura de excepcional importancia en la literatura hispanánica: Karl Vossler, el autor de «Lope de Vega y su tiempo», «Introducción a la literatura española del siglo de oro», «Historia de la literatura italiana» y muchos otros libros escritos originalmente en alemán, y no vertidos aún a nuestro idioma.

Vossler representó a su país, al frente de un grupo nutridísimo de profesores, en el Congreso de Americanistas celebrado recientemente en Sevilla, y en el cual estuvimos representados nosotros por el doctor José María Chacón y Calvo, designado por el doctor Anaya Murillo, nuestro secretario de Educación. Con su proverbial gran interés por el mayor prestigio de la Revista Cubana, que había fundado, y para la cual ansía un ámbito de universalidad, Chacón y Calvo obtuvo que Vossler le diera un original que acababa de presentar al Congreso, y que había escrito directamente en español. Yo recibí ese original de tan excepcional importancia por la figura que lo firmaba, con el encargo expreso de concederle el sitio de honor de la revista—, el que se le concede a los extranjeros, sobre todo cuando son de tan alta prosapia intelectual. No fué así: mi composición fué variada, y Karl Vossler apareció en el tercer sitio del número último de la revista. Precisamente acabo de recibir una carta de Chacón y Calvo en la que hay apreciaciones penosas. Como síntesis de esta aclaración, voy a dar a conocer uno de los párrafos de la carta de Chacón. Dice así nuestro crítico y ensayista:

«¿Cómo le mando este número al egregio hispanista de Munich? Cuando Ortega y Gasset publica algo de Vossler en **Revista de Occidente** da siempre al gran romanista la primacía. Nunca al filósofo español se le ocurre preceder a Vossler en la revista que el primero dirige. Es una cortesía elemental. Es también un signo de inteligencia».

Dulce María Borrero de Luján,
Directora de Cultura.

Lea ¡ALERTA! al mediodía y el AVANCE por la tarde

TAMBIEN QUEDARON DISUELTOS LOS DE SANCIONES, PASANDO A LAS AUDIENCIAS LOS PROCESOS

Personas que se supone han de componer el Tribunal de Urgencia de la Habana. Los que han cesado en los citados organismos. Se inaugura hoy el Jgdo. Correccional de la 1ra.

La nueva Ley de Marcas y Patentes

Una entrevista con el doctor Carlos Gárate Brú, uno de sus autores.

Habiendo sido aprobado por el Consejo de Estado el proyecto de la nueva Ley de Marcas y Patentes, y por la importancia que esta legislación tiene para nuestra industria y comercio, tuvimos ayer una entrevista con el doctor Carlos Gárate Brú, que es uno de los autores de la Ley, para ofrecer a nuestros lectores los puntos principales de la misma. El doctor Gárate Brú contestó a nuestras preguntas en la forma siguiente:

¿.............?

El nuevo Código de Propiedad Industrial, que ha sido aprobado por el Consejo de Estado, es un gran paso de avance que ha dado Cuba en el orden jurídico, que salta más de un siglo de atraso y la coloca en el plano de las necesidades de la época.

La Ley de Patentes por que se regía Cuba en materia tan importante como la de proteger los derechos del inventor, es la Real Orden de 30 de julio de 1833, es decir, dictada hace un siglo y tres años, cuya aplicación resulta totalmente inadecuada e impropia en esta época en que el genio del hombre modifica constantemente los inventos.

La Ley de Marcas de Fábrica y de Comercio la constituye un Real Decreto de 21 de agosto de 1884, es decir, de hace más de medio siglo, y cuenta sólo de 52 artículos que no están en consonancia con el actual desenvolvimiento de la industria y el comercio.

¿.............?

El nuevo Código que, después de estudiado y discutido, ha sido aprobado por el Consejo de Estado, previa las ponencias del doctor Mario Lamar y del Ingeniero doctor César Muxó y un estudio minucioso del doctor Julio Alvarez Arcos, fué redactado primitivamente por una comisión que voluntariamente integramos los Ingenieros Rousseau y Oliva y yo, como abogado, especializados los tres en el estudio de estas materias, y cuya redacción nos costó cerca de un año de labor.

Después de presentado nuestro Proyecto al Consejo de Estado, el Ponente doctor Lamar se asesoró de una Comisión que integramos todos los profesionales dedicados a estos asuntos, además del señor Director de la Oficina de Marcas y Patentes, y los Jefes de los Negociados y de Marcas y de Patentes, que, bajo su presidencia, en la que lo auxilió el doctor Raúl Trelles, estudiamos y discutimos ampliamente el proyecto, ampliándolo y modificando con el aporte de la experiencia de todos, cuyo proyecto definitivo es el que el Consejo de Estado, haciendo un gran servicio a la República, acaba de aprobar con el voto unánime de sus miembros.

¿.............?

La nueva Ley resulta un Código completo de la Propiedad Industrial que se compone de 298 artículos y nueve disposiciones transitorias, en el cual se ha incorporado el resultado de la práctica de muchos años, del ejercicio como Agentes de Marcas y Patentes, además de todo lo adaptable de las modernas legislaciones de otros países y el cumplimiento de obligaciones contraídas por Cuba en Tratados Internacionales.

En este Código se atiende a problemas que en nuestra arcaica legislación no podían estar previstos, dadas las diferencias de prácticas y necesidades entre las fechas en que fueron dictadas y la época actual. Además de legislar eficientemente sobre la propiedad de las Marcas de Fábrica y de Comercio, se ha legislado sobre los Modelos y Dibujos Industriales, sobre los Estilos comerciales, sobre los nombres de los establecimientos, sobre los nombres comerciales, y sobre la protección comercial de las películas cinematográfías.

¿.............?

Son varias las disposiciones importantes que, como producto de la experiencia y de las necesidades actuales, se han llevado al nuevo Código de la Propiedad Industrial; una de las principales es el examen comparativo entre las solicitudes de nuevas Patentes de Invención y las ya concedidas, para evitar la duplicidad de concesiones que autoriza la Ley vigente y que constituye una enorme inmoralidad al servicio de personas de mala fe que han desacreditado en el extranjero el nombre de las patentes cubanas.

Además del examen comparativo para evitar la burla de los derechos del legítimo inventor, se ha establecido el derecho de oposición contra las solicitudes que carezcan de novedad, evitándose con ello desagradables sorpresas a industriales y comerciantes, y que se concedan patentes por objetos que, por ser ya practicados, no son tales invenciones.

Otra de las más importantes y beneficiosas innovaciones para el comerciante de buena fe, es haber incorporado en la nueva Ley y reglamentado de manera adecuada, una institución de la legislación Americana, que denominamos Interdicto de la Propiedad Industrial mediante el cual se evitarán el 99 por ciento de las Causas Criminales, ya que dentro de la vía civil se ofrece al propietario de una Marca un procedimiento rápido para obtener que cese la perturbación que un imitador o falsificador haga a una Marca registrada.

La Patente de introducción que vuelve a nuestra Legislación después de algunos años de haber sido desterrada equivocadamente de ella, es otra de las medidas que más han de favorecer a la implantación y afianzamiento de nuevas industrias con plenas garantías para quien se arriesgue a implantar un nuevo negocio.

Los nombres de los establecimientos, hoy totalmente desamparados, y los lemas comerciales que tampoco tenían protección, resultan protegidos en el nuevo Código mediante su registro por una tramitación adecuada.

El término de vida legal de las Marcas y las Patentes, así como el importe de sus Derechos Fiscales, se mantienen tal como estaban, pero como hay nuevas formas de protección de las actividades industriales, comerciales y profesionales, habrá una gran cantidad de nuevos registros que determinarán un alza en las recaudaciones públicas por este concepto.

¿.............?

Como coautor del nuevo Código de la Propiedad Industrial, me siento satisfecho de haber contribuído con mi esfuerzo, mis conocimientos y mi experiencia, a dotar a mi país de una legislación moderna que la hace saltar de más de un siglo de atraso a plena civilización.

De conformidad con recientes decretos leyes, a partir de hoy han cesado los tribunales de Urgencia números Uno y Dos, de la Habana, así como los de las provincias restantes, subsistiendo sólo el Tribunal de Urgencia de la Habana, el cual conocerá de todos los casos de su competencia que ocurran en esta provincia, pasando los de las demás a las audiencias respectivas.

Aunque oficialmente nada se ha dicho por el Tribunal Supremo, a pesar de que posiblemente lo haga público hoy, y así nos lo hubo de decir ayer, el recto secretario de Gobierno de ese tribunal, doctor Leandro J. Cañizares Gómez, el Tribunal de Urgencia de la Habana—único que existe desde hoy en toda la República, repetimos—quedará integrado por los consagrados miembros del Poder Judicial que señalamos recientemente, o sean: presidente, doctor José R. Cabezas, juez correccional de la Sección Quinta, en propiedad; y magistrados los Dres. José P. Ferrer Saavedra, juez de primera instancia e instrucción de Bayamo, y Carlos Reyes, juez de instrucción de Sancti Spíritus, ambos en propiedad; suplentes, los doctores Raúl Baizán, juez correccional de la Sección Sexta y M. Vignier, juez correccional de la Sección Cuarta.

Cesan, por lo tanto, en Urgencia—aunque continúan brindando al Poder Judicial sus valiosos servicios—los doctores Norberto Mejías, magistrado de la Audiencia de la Habana; Francisco I. Solís, también magistrado de la propia Audiencia; Manuel Gómez Calvo, que es juez correccional de Camagüey; José Más Obregón, juez de primera instancia de Santa Clara; Emilio López Centellas, juez de instrucción de la Quinta Sección, y Eduardo C. Lens, juez de primera instancia del Este, habiendo sido el primero presidente del Tribunal de Urgencia número Dos; los doctores Gómez Calvo y Más Obregón, magistrados de Urgencia en propiedad, y los restantes, suplentes. Como secretario se estima que quedará el que lo era del número Dos, señor Ignacio Tamayo. Oportunamente daremos a conocer la relación de todo el personal.

CESARON LOS TRIBUNALES DE SANCIONES

Después de dos años y medio de vida, cesaron ayer, también, los tribunales de Sanciones, pasando las causas de que conocían: al Tribunal Supremo, las del Nacional, a las respectivas audiencias, las de los provinciales; pero esas causas de que conocen, ahora, esos tribunales ordinarios, continuarán tramitándose por el decreto-ley regulador del funcionamiento de Sanciones, especialmente en cuanto a los términos de los períodos procesales.

En el Tribunal Nacional de Sanciones actuaban los doctores Ricardo R. Duval, de presidente, que es magistrado del Supremo; Félix Sánchez Penichet y Jesús Rodríguez Aragón—que tramita diversas causas especiales de la jurisdicción ordinaria—ambos magistrados de la Audiencia habanera, y los magistrados de la Audiencia de Camagüey, doctores Jorge M. Cowley y Miguel Angel Rodríguez Morejón.

En el Tribunal Provincial de Sanciones actuaban el ya citado doctor Norberto Mejías, presidente, y los jueces del distrito habanero, doctores Romeu y Jaime, José del Valle Moré, López Centellas y Baizán. No hay que decir que los secretarios, oficiales, escribientes, etc. que actuaban en ambos tribunales pasarán al Supremo y la Audiencia respectivamente.

SE INAUGURA HOY EL NUEVO LOCAL DEL JUZGADO CORRECCIONAL DE LA PRIMERA

Hoy, día primero de abril, a las cuatro de la tarde, inaugurará el decano de los jueces correccionales de la Habana, que lo es el correccional de la Sección Primera, doctor Fidel Vidal Campos, el nuevo local en que ha de funcionar el citado juzgado, que está en San Ignacio y Tejadillo.

El doctor Vidal, antiguo y probo funcionario de la carrera judicial, juez en propiedad del correccional de la Primera Sección, y su competente secretario señor Raúl Echevarría, a cuyas perseverantes gestiones se debe el éxito anotado por la rapidez en obtener el nuevo y amplio local, invitan para la citada inauguración, a la que asistirán el secretario de Justicia, doctor Andrés Domingo Morales del Castillo y magistrados del Tribunal Supremo y de la Audiencia habanera.

EL TRIBUNAL D EURGENCIA DE ORIENTE

SANTIAGO DE CUBA, marzo 31. DIARIO. Habana.—El Tribunal de Urgencia ha terminado hoy sus funciones, de acuerdo con el último decreto-ley relacionado con este asunto. Por este motivo fueron entregadas todas las piezas de convicción allí depositadas al presidente de la Audiencia, así como cincuenta individuos detenidos por haberse reconcentrado en Rancho Cruz con el propósito de partir hacia el extranjero y luego regresar en una expedición revolucionaria.

Asimismo le fueron entregados otros presos al citado presidente de la Audiencia oriental.—**García**, corresponsal.

Desde la azotea de un rascacielo se lanzó a la rua

Eloisa Ramírez, de la Habana, de 22 años de edad y vecina de J número 29, se suicidó en la tarde de ayer espectacularmente. Se arrojó a la calle desde la azotea del edificio «López Serrano», que está situado en L y 13, en el Vedado.

El cadáver fué identificado por su comadre Bernarda García, y con relación al hecho declaró que la joven, por asuntos de familia, se encontraba disgustada desde hacía tiempo, a lo que atribuye su determinación. Le fué entregado el cadáver.

M.E.C.D. 2016

EJERCITO Y MARINA TENDRAN A SU CARGO LA CONSERVACION DEL ORDEN EN LAS CIUDADES Y EN EL CAMPO

HAN SOLICITADO LOS CONCEJALES DE LA HABANA QUE SE RESTABLEZCAN SUS SUELDOS

FUERON A PALACIO EN UNION DE BERUFF MENDIETA A FIN DE RECABAR ESA RESTITUCION

Se han señalado los haberes de los congresistas: $4,200 al año y $1,800 para gastos de representación. Se fija al Vicepresidente de la República una dotación de $7,200

El Presidente de la República, recibió ayer la visita del Alcalde de la Habana doctor Antonio Beruff Mendieta y de los concejales del Ayuntamiento.

Los ediles solicitaron del Jefe del Estado —y esta petición fué apoyada por el Alcalde— que por el Gobierno se revoque el decreto-ley que suprime el sueldo de los concejales.

El doctor Beruff expresó en el curso de la entrevista que el Erario Municipal puede satisfacer dichas obligaciones, caso de que fuesen restablecidas.

A este fin hubo cambio de opiniones entre el Alcalde, los concejales y el Presidente que prometió presentar el asunto al Consejo de Secretarios.

UNA EXPOSICION.—Los ediles pusieron en manos del Primer Magistrado de la Nación el siguiente escrito:

AL HONORABLE SEÑOR PRESIDENE DE LA REPUBLICA Y A LOS SECRETARIOS DEL DESPACHO

Los que suscriben. Concejales electos en las pasadas elecciones y en posesión de sus cargos desde el día veinte y cinco de lo corrientes, a usted respectuosamente acuden y dicen:

Que encontrándose pendiente de discusión y aprobación en el Honorable Consejo de Secretarios un proyecto de Decreto-Ley restituyendo el sueldo a los Concejales, vienen por el presente a hacer llegar a usted y a dicho Consejo de Secretarios, distintos razonamientos de orden moral y jurídico que, justifican la aprobación y promulgación del referido proyecto de Decreto-Ley.

Es cierto que la Ley Orgánica de los Municipios estatuye que el cargo de Concejal es honorífico, pero a la vez que es obligatorio. Este precepto legal encajaba perfectamente a una Ley promulgada hace cerca de treinta años, cuando la labor de las Cámaras Municipales requería tan poca atención que era posible a cualquier ciudadano electo Concejal, dedicarse a sus ocupaciones habituales que le permitieran librar su subsistencia, requiriendo la atención de su cargo una parte del tiempo que no impedía la dedicación a sus mencionadas ocupaciones habituales.

El rápido progreso experimentado en nuestro país en todos los órdenes exigió, y hoy más que nunca exige especialmente, de los concejales electos de la Habana, una casi absoluta dedicación al cargo y ello trajo como consecuencia que se les fijara un sueldo a los mismos, a fin de que la llamada imperiosa de la satisfacción de las necesidades económicas, no les desviara de la función pública que el sufragio popular les hubo de conferir.

Era lógico y moral la fijación de ese haber, porque además la Ley Orgánica de los Municipios y el Reglamento de la Cámara Municipal de la Habana, obliga a los concejales a celebrar un número considerable de sesiones, cada una por un período de tiempo no menor de tres horas y penalidad cuando no se concurra a ellas.

El cargo de Concejal, que como dejamos dicho, es obligatorio, en la Ciudad dé la Habana, por su importancia, hace que el mismo tenga forzosamente que dedicarle todo el día, impidiéndole la Ley el desempeño de cualquier otro cargo retribuído.

Por otra parte, no parece moral que hombres que tengan obligación de trabajar y distribuir un presupuesto mayor de seis millones de pesos, fijándole a cada empleado un haber y a cada servicio su asignación, no la reciban ellos.

A mayor abundamiento, vigente la Ley que fijó tales sueldos, fué convocada la elección en la cual han sido electos los que suscriben, y días antes de celebrarse las elecciones se deroga la misma, creando una situación difícil a los que empeñados ya en la campaña electoral, no podían volver sobre sus pasos y vislumbran, sin embargo, las dificultades económicas con que habrán de tropezar, dadas las condiciones generales del país y la supresión del sueldo repetido.

Dentro de los fundamentos ampliamente democráticos de nuestra constitución política, que permite aspirar y ser electos a los cargos representativos, a todos los ciudadanos sin distingos de clase, ni de posición económica, no debe exigirse el desempeño de ningún cargo electivo en forma gratuita, por cuanto ello según claramente se desprende a simple vista y se ha demostrado en la práctica, quebranta intensamente la moral de los cuerpos legislativos. Si las condiciones actuales fueran las mismas de la época en que fué promulgada la Ley Orgánica de los Municipios, podría todavía aceptarse que los concejales no devengarán sueldo, por las razones antes expuestas, y además, porque cualquier obrero podía cubrir, aunque fuera modestamente, con su trabajo, sus necesidades económicas. En el presente, aquellos individuos q. careciendo de bienes de fortuna han merecido el honor de los sufragios populares, tienen ante sí y en virtud de la obligatoriedad del desempeño del cargo, el panorama pavoroso de sufrir toda clase de privaciones morales y materiales que producirán en ellos un estado anímico tal, que impedirán a los mismos el cumplimiento exacto de las obligaciones que le vienen conferidas por razones de su elevado mandato.

El vulgo, que fácilmente critica y censura todos los actos que no conoce de los mandatarios del pueblo, se ha expresado siempre libremente y de un modo vejaminoso de la moral de los que desempeñan cargos públicos gratuitos, atribuyéndoles los más deleznables propósitos y la promoción y participación de los negocios más inmorales. Esa propia censura volvería a popularizarse, ahora con mayor perjuicio que antes para el bien de la patria y de las instituciones públicas por el ascenso experimentado en la ideacióon política, como resultado de los pasados acontecimientos que han producido y deberán producir aún más el mejoramiento incesante de la moral y las costumbres políticas.

Los razonamientos anteriormente expuestos, que no se ocultan a la clara visión de esa Honorable Presidencia y su Consejo de Secretarios, deben ser suficientes para llevar a vuestros ánimos la conveniencia de que se apruebe y promulgue el Decreto-Ley a que antes se ha aludido.

Confiando en que como hasta ahora, en el presente caso se conduzca el Gobierno con la cordura y serenidad de juicio con que han venido actuando, los que suscriben aprovechan esta oportunidad para ofrecer a usted el testimonio más respetuoso de su consideración más distinguida.

PRESUPUESTO CONGRESIONAL. En su sesión de ayer el Consejo de Secretarios acordó fijar el Presupuesto Provisional del Vice-Presidente de la República, Senadores y Representantes.

En su oportunidad el Congreso acordará su propio presupuesto.

Por dicha disposición se le fija al Vice-Presidente de la República—cargo que fué suprimido por virtud de la reforma constitucional de 1928—un sueldo anual de $7.200.00 y $3.000.00 para gastos de representación.

A los Senadores $4.200.00 anuales y $1.800.00 para gastos de representación.

A los representantes $4.200.00 anuales y 1.800.00 para gastos de representación.

EL CENSO DE VETERANOS.—Se acordó un decreto-ley disponiendo la confección de un Censo de todos los pensionados amparados en las Leyes de 11 julio 1918, 11 abril 1922 y 3 de octubre 1923, como veteranos, familiares o Cuerpo Auxiliar del Ejército Libertador. Se fijan 60 días para la formación de este Censo y dentro de este término cada veterano, familiar o Auxiliar Civil comparecerá ante el Delegado designado para que acredite su personalidad y suscriba por triplicado una planilla contentiva de distintos extremos. El Secretario de Hacienda designará una Comisión Depuradora, cuyos miembros no disfrutarán de sueldo ni dieta. Se autoriza un crédito de 8 mil pesos para adquirir impresos, material, etc., y otro crédito para personal temporero, todo con cargo a las Rentas Públicas de este año fiscal.

RECOMENDACION DE EMPLEADOS.—A propuesta del Presidente del Consejo de Estado se acordó recomendar a los Presidentes de los Cuerpos Colegislativos que han de constituirse el próximo 6 de abril, a los empleados que con eficiencia han llenado su cometido, a fin de que no queden desamparados después que termine el Consejo de Estado.

Gestiones para que se abarate el gas y el flúido eléctrico

Los clientes de la Compañía de Electricidad visitarán al Alcalde con el citado motivo

La Asociación de Clientes de la Compañía Cubana de Electricidad, que radica en el tercer piso de la Manzana de Gómez y de cuyo Comité Ejecutivo es Presidente el doctor M. A. Gavilondo, y Secretario el señor Luis García, presentaron, ayer, al Alcalde de la Habana, doctor Antonio Beruff Mendieta, una exposición sobre sus aspiraciones en cuanto al suministro de gas y fluido por dicha compañía, habiendo sostenido con dicha primera autoridad municipal cordial entrevista, de la que quedaron altamente satisfechos por la cortesía y consideración con que los atendió y por haberles demostrado prácticamente el gran interés que tiene en resolver los asuntos de utilidad y beneficio público que afectan a la capital.

En dicha exposición los clientes de la Compañía Cubana de Electricidad tratan sobre la verificación de metros y relojes contadores que, a su juicio, deben ser comprobados por lo menos una vez al año y cuantas veces hayan de emplearse en otro nuevo servicio, quedando la Compañía obligada a abonar al Municipio anualmente el importe de los arbitrios correspondientes al impuesto de pesas y medidas, de acuerdo con lo que fija la vigente Ley de Comprobación, añadiendo que de cumplirse los preceptos que sobre la materia rigen en la Ley de Impuestos Municipales el tesoro municipal ingresará una cantidad no menor de $200,000.00 al año—cálculo conservador,—debido a la gran cantidad de electrómetros y gasómetros instalados en el Término Municipal de la Habana.

También abogan por la creación y sostenimiento de un departamento técnico, cuya labor será la de contrastar y comprobar exactamente las medidas, como necesidad sentida, ya que el Municipio tiene que velar por los intereses del pueblo consumidor, llegándose a la implantación de la planta municipal como utilidad pública con la enorme cuantía de los depósitos que los consumidores hacen en la citada Compañía suministradora del gas y la electricidad.

Pasa la exposición a establecer la rebaja para las tarifas que en la actualidad rigen para el consumo, debiendo ser la siguiente: electricidad residencial: los 100 kw. primeros, a 8 centavos; los 100 siguientes, a 7, y de ahí en adelante, a 5, y para los artículos de alta necesidad en el hogar moderno, como calentadores de agua, cocinas, frigidaires, radios, ventiladores, etc., los 100 kw. primeros a 4 centavos y de ahí en adelante a tres y medio centavos; para la comercial: los 100 kw. primeros, a 7 centavos, los 100 siguientes a 6 y de ahí en adelante, a 4. Finalmente, para las empresas de utilidad y servicios públicos, como periódicos, revistas, plantas radioemisoras, teatros, cines, asilos, hospitales, clínicas, centros benéficos, centros culturales, dependencias del Estado, etcétera, a 3 centavos el kw.

Termina la exposición confiando en que el Alcalde Municipal cumplirá su programa para demostrar a los faltos de fe que todavía hay en Cuba funcionarios que no defraudan a su pueblo cuando de cumplir las promesas hechas ante el altar de la Patria se trata.

SE CLAUSURA HOY LA EXPOSICION DE PORTOCARRERO Y JIMENEZ MENGUAL EN EL LYCEUM

En horas de la tarde de hoy quedará clausurada la exposición pictórica que tienen abierta en el Lyceum, la sociedad femenina de Calzada y B, en el Vedado, dos jóvenes artistas de tendencia moderna: René Portocarrero y Jiménez Mengual.

La exhibición ha sido muy visitada por nuestros artistas del pincel y aficionados en general.

El acto habrá de resultar lucido.

EXAMENES DE INSPECTORES.—Para el día seis de los corrientes está señalada la segunda convocatoria para los exámenes de inspectores y aspirantes a dichos cargos de la Secretaría del Trabajo. Hasta ayer no se había designado el local donde han de celebrarse dichos concursos, pues los primeros exámenes se celebraron en el Hemiciclo del Capitolio, pero los que han de celebrarse, en el nuevo edificio del Departamento, no hay local para ellos.

El comité gestor de casas baratas sigue su gestión

Pedirá hoy al Secretario del Trabajo que le preste concurso en dicha empresa

En audiencia especial recibirá hoy el Secretario del Trabajo al Comité Gestor «Pro Casas para Obreros», el cual en representación de más de 100,000 de estos le presentará una exposición pidiéndole que a la mayor brevedad, presente al Consejo de Secretarios un proyecto de ley que viabilice ese plan.

Le pedirán también que propicie una visita al Presidente de la República, para exponerle los deseos del proletariado de que sea el Gobierno Provisional el que implante esta Ley.

El doctor Marino López Blanco, Sub-secretario del Trabajo y electo Representante a la Cámara, se ha brindado a acompañar a la Comisión al Despacho del Secretario, conjuntamente con el señor R. Nogueira, alto empleado de ese departamento.

LA REVISTA «EL ARTISTA»

Acaba de llegar a nuestra mesa de redacción el último número de la revista «El Artista».

Contiene cuarenta páginas de material interesantísimo, en el que figuran las firmas de un grupo de escritores de actualidad, bien conocidos de nuestro público

Para dar una idea de lo sugestivo de sus colaboraciones diremos que entre ellos se encuentran «La otra vida de Carmita Ortiz», una entrevista con Gustavo Robreño, y Jorge Anckerman, los autores de la Emperatriz del Pilar. Tres exposiciones pictóricas y una tentativa....Los triunfos del cinema español, el desnudo escénico en París, La vida de Gounod, una poesía inédita de Emilio Carrere, y un poema íntimo de Don Galaor.

No faltan, además, las secciones acostumbradas sobre teatros, cines, cabarets, etc.

Una disertación de Vidaurreta en Pro Arte Musical

Habló acerca del carácter nacionalista de la música de Beethoven, con éxito

Ante un nutridísimo auditorio, que llenaba completamente el salón de actos de «Pro-Arte Musical», la prestigiosa institución, ofreció ayer tarde José Luis Vidaurreta, distinguido musicólogo cubano, una interesante conferencia sobre el carácter nacionalista de la música de Beethoven.

Comenzó por referirse a la grandeza sublime de la música del maestro alemán, consignando al entrar ya en materia, que el caracter nacionalista de la misma descubre el epicentro de su genialidad, fundada en la evolución constante de sus formas y de sus medios, que se asienta en las evoluciones de su vida y de los problemas que le preocuparon intensamente, como temperamento sensible que era.

Señaló que ya desde su primera época, aunque acepta posibilidades de sus antecesores, demuestra una libertad personal frente a las grandes figuras artísticas del momento, para pasar después a analizarlo cuando ya está totalmente responsabilizado con los problemas de su patria y ha conseguido que sus obras lleven el sello individualista de su creador y el carácter del pueblo que las vió nacer.

Refirió que así se había convertido en artista exclusivo por su técnica y por su fondo, conservando como objetivo ideal de su obra fecunda «el principio del colectivismo dentro de los límites que señala el amor por la grandeza patria.

Trató de los motivos y la técnica puesta en práctica al componer Bagatelle núm. 6, y la marcha turca En las ruinas de Atenas, extendiéndose en consideraciones sobre las sonatas, quintaesenciadas por Beethoven, para aludir finalmente a tres danzas alemanas del maestro, piezas todas que fueron ilustradas al piano, con depurado gusto artístico, por la señorita Estrella González Díaz, de la clase de perfeccionamiento de la de Margot Díaz Dorticós.

Afirmó, con la Enciclopedia Grove, que Beethoven era el primero de los grandes románticos en el sentido de sus innovaciones y de su personalidad, analizando la situación histórica de la Alemania de su época en relación con la Revolución Francesa y los aprovechamientos de Napoleón, que desgarran sus sentimientos y las ansias de libertad de su pueblo.

Declaró finalmente, que unos y otras en conjunto, reaccionando, conservan los caracteres de la nacionalidad, pues el absolutismo no pudo desterrar los elementos espirituales que se conservan inmutables en el recogimiento de los hogares germánicos y en las tradiciones de la familia alemana.

Una sugerencia para aliviar la crisis del café

Propone un ciudadano que se conceda prima de exportación para el café que nos sobre

Basándose en la actual crisis cafetalera, el señor Enrique Cacho Rojas, vecino de esta capital, ha enviado al señor Presidente de la República, al Consejo de Estado y al de Secretarios un extenso documento sugiriendo medidas tendientes a la solución de la citada crisis.

Aconseja el señor Cacho Rojas que el Gobierno constituya un subsidio de dos pesos por cada quintal de café que se exporte. De esta manera habrá estímulo para el productor, contribuyendo a eliminar los noventa mil quintales que hay de snperproducción.

Para resarcirse el Gobierno de tal desembolso, deben ser creadas Patentes Fiscales, que se aplicarán a los tostaderos, descascaradores, comerciantes, almacenistas, acaparadores, traficantes, comisionistas, etc.

En este caso, el Instituto del café sería el llamado a fijar la cantidad de café que debe exportarse en cada cosecha.

EL BRINDIS DE ANOCHE EN EL CAPITOLIO

Vese en la presente foto al Coronel Fulgencio Batista, Jefe del Ejército Constitucional; al ex Presidente Provisional, Coronel Carlos Mendieta; al Secretario de Educación, doctor Anaya Murillo; al de Gobernación, Maximiliano Smith; al de O. P. ingeniero Jorge Luis Echarte; al Teniente Coronel Galíndez, y al Comandante Eugenio Menéndez, cuando brindaban por la prosperidad de la República, durante la visita que hicieron anoche al Capitolio Nacional.

Sensible baja en el comercio tabacalero

URGENTEMENTE tiene que prestar cuidadosa atención el Gobierno a todo lo relativo al tabaco, para detener la decadencia de una de las más importantes ramas de nuestra producción agrícola e industrial.

En efecto, esto se deduce del contenido de la Memoria presentada por el Comisionado Mercantil del Tabaco Habano para Europa y Norte de Africa, señor Manuel Rodríguez López, referente a las observaciones y estudios realizados por él, sobre la marcha de los negocios tabacaleros en las plazas extranjeras que visitó durante el pasado año, sin gasto alguno para el Estado, dicho sea de pasada, porque por amor a la industria y al país desempeña honoríficamente el cargo.

Dice ese verdadero experto en todo lo concerniente al giro, que el descenso en las exportaciones de tabaco en sus diversas formas se acentuó el año 1935; descenso que califica de alarmante y demuestra que lo es basándose en las estadísticas. Según los datos que aporta, los embarques de torcido bajaron de 38 millones de pesos, promedio de los anteriores ocho años, a 15 millones, y los de cigarros, que arrojaban en los últimos treinta años un promedio de 150 mil pesos, quedaron reducidos a 74 mil, «o sea lo que una de nuestras fábricas de primer orden vende a la semana en el territorio nacional».

El Comisionado juzga que no se puede atribuir este descenso a la crisis mundial, y enumera entre las causas que lo han producido, desde luego por lo que respecta a las externas, el aumento de derechos aduanales, y en lo tocante a las internas «el no haberse celebrado tratados con todos los países con los que fuera posible hacerlos; el exceso de marcas de competencia exportadora, el poco esmero en la manipulación de la hoja del tabaco, que provoca confusiones en los mercados, facilitando las falsificaciones, y, por último, el desarrollo en el consumo de cigarrillos, que ha venido a sustituir al del puro con la ayuda arrolladora del elemento femenino».

Expone las deficiencias de nuestra industria cigarrera para concurrir a los mercados extranjeros, diciendo que «la mayor parte de las exportaciones de cigarros cubanos no están dirigidas por un criterio cualitativo, sino que se hacen a base de baratura de precios», y cree que «a las prácticas comerciales antes señaladas, más bien que a la depresión y a las altas tarifas, debe atribuirse el fracaso de nuestros cigarros en el extranjero. Manifiesta que «si nuestro tabaco tiene fama mundial de ser el mejor, nuestros cigarrillos deben ser también los mejores», y que no se puede afirmar «que los cigarrillos de tabaco amarillo son los únicos que tienen aceptación», pues «examínense las estadísticas mundiales de los tabacos que se cultivan en todos los países y nos encontraremos que la mayor parte son tabacos oscuros, que se emplean exclusivamente en esa manufactura, siendo incalculable el número de los de inferior calidad que se consumen».

Opina de ahí que «no hay razón alguna para que nuestros cigarrillos no puedan abrirse paso en los mercados, y llega a la conclusión de que «si Cuba pudiera obtener cuota preferencial, por pequeña que fuere, en los países con los cuales mantiene intercambio, no nos alcanzaría toda la rama que producimos para la elaboración «de ese artículo»; pero señala la necesidad y conveniencia de que, para posibilitar las exportaciones en gran escala, se pongan en juego los recursos y procedimientos adecuados.

En los Estados Unidos —dice—. donde la decadencia de la industria del tabaco torcido es igualmente bien notoria, según lo demuestran las estadísticas, vemos que ya tratan de buscarle sustituto con nuestros cigarros, y no debemos demorar y dar lugar a que nos tomen la iniciativa en este asunto, porque perjudicaría, sin duda, al futuro crédito del cigarrillo cubano». Lo que más se fuma hoy en el mundo son cigarros y no debemos perder más tiempo contemplando el derrumbamiento del negocio y fama de nuestro tabaco, sin hacer lo único que puede salvarlo y que es—a juicio de esa autoridad en la materia—, la creación de una marca nacional para la exportación de nuestros cigarrillos».

Indiscutiblemente merece esto que por los órganos correspondientes se proceda, sin pérdida de tiempo, a estudiar la creación de esa marca, de acuerdo con las ideas generales del Comisionado Mercantil del Tabaco Habano para Europa y Norte de Africa. Pero de ello trataremos otro día con el debido detenimiento, limitándonos por hoy a excitar el celo de los llamados a obrar rápidamente en vista no ya de las malas perspectivas, sino de la situación de franca decadencia de la industria tabacalera, por efecto de lo doctamente manifestado en la memoria que nos hemos creído en el caso de comentar, atendiendo al superlativo interés que tiene el problema que en ella se plantea.

UNA EMOCIONANTE APELACION DE HAUPTMANN AL GOBERNADOR, EN LA QUE SOSTIENE QUE ES INOCENTE

Lanza acusaciones contra Condon y la Policía; niega que se le probará nada. Emplaza a sus acusadores para la otra vida. Jura por Dios que no cometió el delito

TRENTON, Nueva Jersey, marzo 31. AP.—Bruno Richard Hauptmann escribió hoy una carta de «despedida» al gobernador, mister Harold G. Hoffman, haciendo nuevas protestas de inocencia, en la que dice: «Dentro de poco compareceré ante un juez más alto».

«Durante las últimas horas de vida, deseo poder dar alguna luz en este asunto».

Censura la causa instruída contra él y pregunta por qué el doctor John F. Condon, intermediario en las negociaciones del rescate, «oculta tantas cosas que sabe».

El texto de la carta dado a la publicidad por el Gobernador dice:

«Trenton, 31 de marzo de 1936.

«A su Excelencia el Gobernador Harold G. Hoffman,

«Excelencia:

«No escribo porque tema perder la vida, que está en manos de Dios y es su voluntad. Iré con gusto a ella, porque significa el fin de mis tremendos sufrimientos. Sólo al pensar en mi querida esposa y mi hijito, el corazón se me oprime. Sé que hasta que este crimen se resuelva, tendrán que sufrir bajo el peso de mi injusta condena.

«Al morir, aseguro a Su Excelencia que no soy culpable de este crimen. Una y otra vez he estado tratando de convencer al fiscal de que matan a un hombre inocente. Me he ofrecido a cualquiera prueba que la ciencia pueda ofrecer, pero mis ruegos han sido baldíos. Hice esto, no para obligar al fiscal a que me diera la libertad, sino solamente para convencer al mundo de que soy inocente.

«Durante las últimas horas de mi vida, deseo dar alguna luz sobre este asunto, pero todo lo que puedo hacer es dar una descripción del amigo de Mr. Fisch, a quien vi la primera vez cuando me reuní con Mr. Fisch. (La descripción ya la he dado, con todas las circunstancias).

«Si yo estuviera complicado en parte de este terrible crimen, jamás hubiera molestado a Su Excelencia. Tampoco me hubiera dirigido a la Corte de Errores y Apelaciones ni al Tribunal de Perdón para que tomase en consideración mi causa. Sé por mi propio sentido de la justicia que una persona culpable de tal delito no puede merecer ninguna consideración. Pero luché con clara conciencia de que tenía un derecho a hacerlo ante Dios y el mundo.

«Puede preguntar al pueblo sensato: ¿he sido convicto de este crimen aunque se han utilizado contra mí pruebas circunstanciales y falsos testigos? Jamás y jamás. ¿Por qué hubo gentes que dijeron ante el jurado que me vieron cerca de Hopewell? El motivo solamente puede ser el dinero y figurar con un papel importante en la causa de Lindbergh. Hasta este momento no tengo idea del lugar donde está situada la casa de Lindbergh en Hopewell.

«¿Por qué calla y por qué calló el doctor Condon muchas cosas que él sabía? ¿No es acaso para beneficio de la verdad y la justicia que este hombre tiene que hablar? ¿Por qué dijo el doctor Condon en mi celda que no puede prestar testimonio contra mí? ¿Sabe acaso, usted, doctor Condon, lo que está haciendo? Y esto se lo demando en nombre de Dios. Dentro de poco, compareceré ante un juez más elevado, más alto, y viviréis ustedes todavía un poco más, pero no podrán salir de este mundo con un sentimiento íntimo de tranquilidad como yo en estos instantes.

«Señores de la Fiscalía, ¿dónde están las pruebas directas? Marcas digitales, huellas, saben bien que había algunas. Oh, sí. Mas ¿por qué la policía entró en posesión de todo mi calzado? ¿Por qué tantas impresiones digitales si ni siquiera se ha hecho una prueba con la de la parte de la mano con que se agarran las cosas?

«¿Qué se dijo en el Jurado acerca de los $49,984 del secuestro que yo tenía en mi poder? Sabían perfectamente ustedes que cuanto en aquella ocasión se dijo no era cierto, puesto que media hora después de habérseme declarado convicto enviaron a mí a un oficial de la policía para que dijese dónde estaban los otros $30,000. ¿Por qué dijeron ustedes que habían visto los testigos billetes oro en mi casa y jamás llevaron a esa gente como testigos ante el Jurado?

«¿Quién es responsable de que se fraguaran todas las pruebas circunstanciales? Hay realmente alguien que pueda creer que yó, carpintero, pudiera construir tal escalera?

«Declaré que encontré el dinero a mediados de agosto de 1934 y que cambié el dinero sin saber que era de Lindbergh. ¿Hay alguien que pueda decir que cambié un sólo billete antes de esa fecha?

«¿Por que mi principal abogado envió importantes testigos a sus casas sin presentarlos siquiera al tribunal? Dios mío, Dios mío, apenas puedo creer todo lo que ha ocurrido en el juicio oral. Pero era necesario declararme culpable y cerrar los libros sobre el caso.

«Mr. Wilentz, en mis últimos momentos, juro por Dios que usted ha castigado a un hombre inocente. Alguna vez compareceréis ante el mismo juez ante quien iré dentro de unas horas. Usted sabe que ha procedido mal conmigo, no solamente me quita la vida, sino que priva a mi familia de felicidad. Dios será juez entre yo y usted.

«Le ruego, Fiscal general, que crea por lo menos en un hombre que está próximo a morir. Sírvase investigar, porque este caso no está resuelto, y solamente agrega otra muerte al caso de Lindbergh».

«Excelencia« creo que tengo el deber, antes de que la Fiscalía me arrebate la vida, de darle las gracias por cuanto ha hecho por mí. Escribo estas líneas con lágrimas en los ojos. Si alguna vez la oración se elevare a usted, esa oración vendrá de mí, de mi esposa y de mi hijo.

«En todos los esfuerzos que ha hecho por salvarme la vida y servir la causa de la justicia, le aseguro a S. E. que su empeño se gastó en un hombre que es inocente.

«Doy las gracias a S. E. desde lo más profundo de mi corazón. Dios le bendiga. Respetuosamente,

Bruno Richard Hauptmann.

P. D. «¿Por qué no se dió consideración a ninguno de los cuatro testigos que yo presenté y que me vieron a la misma hora, de ocho a nueve de la noche, en una panadería de Nueva York, el 1 de marzo de 1932? Ninguno era amigo mío. Era la primera vez que los veía. Incluso uno de ellos vino en muy malas condiciones levantándose de su lecho de enfermo para declarar. No vino ningún testigo de la fiscalía, en cambio, para colocarme en Nueva Jersey en el mismo momento».

Un plan para el abasto de agua a la estación naval

Un ciudadano solicita una concesión a perpetuidad. Una investigación científica

La Secretaría de Gobernación devolverá al Gobernador de Oriente, a fin de que lo remita al Ayuntamiento de Guantánamo, ya que está constituído con Alcalde y Concejales, la solicitud del señor Frank Monson Aguirre, el interesa se le conceda a perpetuidad el derecho de aprovechamiento de las aguas públicas del río no navegable denominado «Yateras», en ese Término, para suministrar agua para el acueducto de Caimanera, Boquerón, Estación Naval y lugares próximos a aquella zona, y cuyo expediente le había elevado el Gobernador oriental.

AUTORIZADO PARA HACER INVESTIGACIONES CIENTIFICAS EN ISLA DE PINOS

Gobernación, por medio del Negociado del Negocio de Orden Público, ha autorizado al señor Teodoro Draclin, residente en Marianao, para que realice investigaciones científicas en busca de yacimientos mineros y petróleos en La Siguanea, Cayo Largo, La Punta y Las Bocas de los Negros, en Isla de Pinos.

LA DIRECCION GENERAL DE PRISIONES

A virtud de haberse incorporado a la Secretaría de Defensa Nacional las oficinas de la Dirección General de Prisiones, que estaba adscripta a la Gobernación, se ha procedido al traslado de aquellas al tercer piso del edificio del Instituto Provincial de La Habana, que ocupará la de Defensa. Hoy será trasladado para la planta baja del citado edificio el Negociado de Prensa de la Secretaría de Gobernación a cargo del señor Pedro G. Celorio, y en el local que deja en la planta alta será instalado el Tribunal de Exámen de aspirantes a chauffeur con cartera dactilar.

Piadoso homenaje en memoria de un bibliógrafo cubano

Figarola Caneda realizó una labor muy encomiable. Nobles frases acerca de su gestión

Conforme anunciamos oportunamente, tuvo efecto el domingo último, en los salones de la Asociación de Repórters, el homenaje proyectado por los «Amigos de la Biblioteca Nacional» a la memoria del ilustre bibliógrafo, historiador y periodista Domingo Figarola-Caneda, en el décimo aniversario de su muerte.

Ante un selecto y nutrido grupo de amigos y admiradores de Figarola-Caneda tuvo lugar el acto, bajo la presidencia de quien es presidente de dicha sociedad organizadora, doctor Emilio Roig de Leuchsenring, ocupando los demás puestos en el estrado, los señores Mario Guiral Moreno, Francisco González del Valle, Ramón A. Catalá, P. Saiz de la Mora, Gerardo Castellanos y Gonzalo Aróstegui.

El doctor Roig de Leuchsenring explicó en breve y sentidas palabras la razón de ese homenaje, haciendo resaltar la significación patriótica y cultural de Figarola-Caneda en nuestro país y la intensa labor que desarrolló en el campo de los estudios bibliográficos, debiendo considerársele en ese sentido como un maestro; su actuación valiosísima en el desenvolvimiento en Cuba del arte del libro; y su fecunda obra como fundador, organizador y primer director de la Biblioteca Nacional. Explicó después, a grandes rasgos, los ideales y propósitos que perseguían los «Amigos de la Biblioteca Nacional», demandando el apoyo y la cooperación de todos los cubanos de buena voluntad para el mejor y más satisfactorio éxito en esos patrióticos empeños.

Acto seguido, el muy notable historiador doctor Francisco González del Valle dió lectura a un valiosísimo estudio biográfico y crítico sobre la vida y la obra de Domingo Figarola-Caneda, comenzando por presentar un bosquejo del estado político y social de Cuba al nacer Figarola-Caneda. Analizó después la vida de éste, poniendo de relieve, de manera muy especial, sus actividades revolucionarias, como colaborador de diversas revistas europeas y fundador y director, durante la guerra del 95, del periódico bilingüe «La República Cubana», que tan brillantemente propagó y defendió en París la causa de Cuba libre.

Pintó después el conferenciante los rasgos mas destacados del carácter y la personalidad de Figarola-Caneda; su patriotismo, tan noble y desinteresado, como rebelde e intransigente; su generosidad, que le llevó a donar su biblioteca para que formara el primer fondo de la Biblioteca Nacional, y a destinar parte de su sueldo para la adquisición de lobros y revistas de ese establecimiento público; su honradez intelectual; su escrupulosidad y exactitud en las investigaciones históricas y bibliográficas; su amor a los libros, que supo también inculcar a los amigos que le rodeaban; su consagración absoluta a la Biblioteca Nacional, que constituyó para él su segundo hogar.

Terminó el doctor González del Valle estudiando las obras más notables de carácter histórico y bibliográfico publicadas por Figarola-Caneda; y tuvo frases de expresivo recuerdo para la que fué colaboradora eficacísima de éste, su esposa y compañera, Mme. Emilia Boxhorn de Figarola-Caneda, así como para otro valiosísimo auxiliar que tuvo Figarola en la Biblioteca Nacional, el tan sencillo y modesto como inteligente y laborioso Carlos Villanueva, quien continúa en la actualidad prestando sus inapreciables servicios en esa institución; dando lugar estas últimas palabras del doctor González del Valle a que el público tributase una cariñosa ovación a «Carlitos» Villanueva, presente en ese acto.

MODIFICADO POR EL CONSEJO EL DECRETO QUE REGULARA EL PESO QUE DEBE TENER EL PAN

El Código Electoral estará vigente después del día 20 de Mayo. El 1 por 100 para los fondos de Beneficencia. No son trasmisibles las pensiones. $40,000 para la Hacienda

El doctor Andrés Domingo, Secretario de la Presidencia, informó a los periodistas, en la siguiente forma, sobre los acuerdos aprobados ayer por el Consejo.

LOS FISCALES DE URGENCIA.—Se aprobó un proyecto de decreto-ley disponiendo que los Abogados Fiscales de los Tribunales de Urgencia de las Provincias de Pinar del Río, Matanzas, Santa Clara, Camagüey y Oriente, cuyas plazas figuran en el Presupuesto vigente en las plantillas de las Audiencias respectivas continuaran prestando sus servicios hasta el 30 de junio de este año.

Así también que los funcionarios judiciales que hayan de cubrir los cargos en el Tribunal de Urgencia de la Habana, serán designados, en comisión, libremente, por la Sala de Gobierno del Tribunal Supremo.

SERVICIO FUNERARIO DE LA POLICIA.—Se acordó crear un Fondo Especial en el Cuerpo de la Policía Nacional de la República con destino a sufragar los gastos de servicio funerario y enterramiento para los miembros del referido cuerpo.

EL RETIRO DE LA POLICIA.—El Consejo conoció de distintas modificaciones introducidas por el Consejo de Estado, al Decreto-ley sobre Retiros y Pensiones del Cuerpo de la Policía Nacional.

Dichas modificaciones fueron rechazadas, quedando este proyecto tal cual fué aprobado anteriormente por el Consejo de Secretarios.

SOBRE EL PESO DEL PAN.—Se acordó exceptuar del Decreto-ley número 677, de fecha 20 de marzo de 1936, y por lo tanto no le serán aplicadas las disposiciones contenidas en el mismo, pudiendo tener el peso que libremente determinen sus elaboradores aquellos tipos de panes conocidos por Pan Integral, Pan de Trigo Roto, Pan de Centeno, conocidos, respectivamente, en inglés, por Holewheat, Bread, Cracket y heat bread, Rye bread y panecillos conocidos por Sandwichs Buns, Parkerhouse Rolls y Finger Rolls y otros igualmente especiales que se justifique debidamente que corresponden a un modelo o patrón de elaboración extranjera.

EL IMPUESTO A LA RES.—Se acordó modificar el artículo XXI del Decreto-ley número 488, de 3 de enero de 1936, en esta forma: «Este decreto-ley empezará a regir el día primero de mayo de 1936» sobre cobro de la cuota obligatoria de 10 centavos por cada res vacuna que se venda, traspase o se sacrifique, etc.

REGLAMENTO DE TRANSPORTE.—Según había anunciado el DIARIO DE LA MARINA, el Consejo consideró y aprobó el Reglamento del Servicio Público de Transporte de pasajeros y carga en ómnibus y camiones por carreteras y vias urbanas.

El proyecto fué presentado al Consejo por el Secretario de Comunicaciones.

VIGENCIA DEL CODIGO ELECTORAL.—Fué modificado el párrafo primero del artículo 329 del Decreto-ley número 54, de dos de julio de 1935, en el sentido de que el Código Electoral continuará en vigor hasta que el Congreso adopte una nueva legislación electoral.

EL EQUIPO DE LOS CUERPOS DE POLICIA.—Se acordó pasar a la propiedad del Estado los armamentos, equipos, caballos, edificios y demás propiedades pertenecientes a la extinguida Policía Municipal de la República.

LA FAUNA INDIGENA. — Fué aprobado un proyecto de Decreto-ley relativo a la protección y mejoramiento de la fauna indígena.

LA LEY DEL PODER EJECUTIVO.—Se acordó reformar distintos artículos de la Ley Orgánica del Poder Ejecutivo para el mejor desenvolvimiento y reformas del sistema de pago.

$40.000.00 A HACIENDA.—Fué autorizado el Secretario de Hacienda para transferir a decretos-leyes Especiales Obras de Reparación, Mejoras y Adaptaciones de los edificios de la Secretaría de Hacienda, la suma de $40.000.00 para la continuación de dichos trabajos.

SOBRE ADEUDOS PENDIENTES.—Fué aceptada la modificación hecha por el Consejo de Estado adicionando la disposición transitoria relativa a la comprobación de adeudos pendientes en aquellos casos en que el contribuyente hubiere deducido el importe de un impuesto de consumo ya derogado.

Este acuerdo se relaciona con la Ley del Impuesto del Uno y Medio por Ciento.

SOBRE TIERRAS DEL ESTADO USURPADAS.—Fué derogado el Capítulo XVI de la Ley de 22 de enero de 1932 y las disposiciones adicionales dictadas con relación al mismo sobre la defensa de bienes del Estado (tierras del Estado usurpadas por particulares).

ARTICULO DEROGADO. — Se acordó derogar el artículo 54 del Reglamento para el ejercicio de la Profesión de Farmacia.

Dicho artículo se refiere a cuestiones relacionadas con la confección del Formulario Farmacéutico Nacional.

FABRICACION DE LAMPARAS INCANDESCENTES.—Se acordó rechazar el proyecto de Ley sobre implantación en Cuba de una planta para fabricar lámparas incandescentes.

También fué rechazado el proyecto creando la Institución Oficial para la enseñanza superior de la música.

Ambos asuntos proceden del Consejo de Estado.

ECONOMIA MUNICIPAL. — Se aceptaron las modificaciones hechas por el Consejo de Estado al proyecto de Decreto-ley regulando la vida económica de los municipios para el próximo año fiscal de 1936 a 1937 y simplificando el movimiento a seguir para la discusión y aprobación de los presupuestos municipales y mantener la bonificación a favor de los contribuyentes que cumplan sus deberes fiscales al objeto de activar la recaudación.

CONVENCIONES A LAS QUE SE ADHIERE CUBA.—El Secretario de Obras Públicas, en su carácter de Secretario de Estado, dió cuenta al Consejo con los siguientes convenios que fueron ratificados por el señor Presidente de la República, referentes a la edad de admisión de los niños en trabajos no industriales; a la reglamentación de la duración del trabajo en el comercio y las oficinas; a la represión de la Trata de Mujeres mayores de edad; facilitar la circulación internacional de películas de carácter educativo; a la indemnización por enfermedades profesionales; y a las obligaciones militares en ciertos casos de doble nacionalidad.

LA CONSERVACION DEL ORDEN PUBLICO.—Modificando los artículos 22 y 24, del Decreto-ley número 671, de 9 de febrero de 1934, disponiendo que el Ejército Constitucional tendrá a su cargo también la conservación del orden público y la protección de las personas y las propiedades. Los miembros de dicho Ejército tendrán el carácter de agentes de la autoridad dentro o fuera del territorio urbanizado, cuando actúen en averiguación de toda clase de delitos y en la persecución, detención y custodia de delincuentes y malhechores, así como cuando presten servicios relacionados con la conservación del orden público o protección de personas y propiedades. En delitos flagrantes los miembros del Ejército podrán actuar espontáneamente o cuando fuere requerida su intervención con el carácter de agente de la autoridad.

Los miembros de la Guardia Rural tendrán el carácter de agentes de la autoridad dentro y fuera del territorio urbanizado, en todo momento, cualquiera que sea el servicio que presten y aun cuando no lo presten, equiparándose sus funciones a las que ejerzan los demás cuerpos policíacos de la República, prestarán sus servicios conforme a las disposiciones pertinentes de la Ley de Enjuiciamiento Criminal que emanen de las autoridades judiciales, gubernativas y militares, excepto las citaciones y conducción de pliegos y documentos de las autoridades judiciales y gubernativas. Los miembros de la Marina de Guerra Constitucional tendrán también el carácter de agentes de la autoridad, en iguales casos que los establecidos para los miembros del Ejército Constitucional.

PARA FONDOS DE BENEFICENCIA.—Se aprobó un proyecto de decreto-ley disponiendo que a partir del primero de abril de 1936 se descuente a los miembros del Ejército y la Marina Constitucional el uno por ciento de las cantidades que perciban mensualmente por los conceptos de: haberes señalados en el presupuesto general; sobresueldos señalados en los artículos 69, 118 y 120 del Decreto-ley Orgánico del Ejército, y 72, 116 y 117 del Decreto-ley Orgánico de la Marina de Guerra Constitucional. Todas estas cantidades serán aplicadas a los fondos de Beneficencia del Ejército y la Marina.

SOBRE EXTINCION DE PENSIONES.—Se acordó un decreto-ley modificando el primer párrafo del artículo XIV de la Ley 190 de 28 de mayo de 1935, y adicionando una Disposición Transitoria a la Ley Orgánica del Retiro de las Fuerzas Armadas de Mar y Tierra, sobre pensiones, las cuales serán intransmisibles a sus herederos o causahabientes y quedarán extinguidas con la muerte del causante, si otras causas no determinaren la extinción antes de su muerte. Se exceptúan a los herederos o causahabientes de los retirados del Ejército o de la Marina con menos de 15 años de servicio, por causas distintas a las especificadas en el inciso primero del artículo VI de la referida ley, que se hallaran en disfrute de pensión en la fecha de la publicación de este Decreto-ley en la «Gaceta Oficial».

SOBRE ALTOS GRADOS EN EL EJERCITO.—Se acordó modificar los artículos 15-A, 15-B, que fueron adicionados por Decreto-ley número 528 de 24 de enero de este año, al capítulo VII del Decreto-ley 671, de 9 de noviembre de 1934, en el sentido de que tendrán el grado de Tenientes Coroneles los oficiales superiores designados como Jefes de Territorios Militares o Auxiliares de los Jefes de Departamentos de la Ayudantía General y Cuartel Maestre General. Los oficiales superiores designados para los cargos de Inspector General, Ayudante General, Cuartel Maestre General y para auxiliares de estos dos últimos, así como los jefes de territorios militares, cuando tengan seis meses en el desempeño de uno o más de estos cargos, quedarán ratificados como Tenientes Coroneles efectivos y como tales figurarán en el escalafón. También se modifica el artículo 116 del Decreto-ley número 671 en el sentido de que los sargentos, cabos y soldados que desempeñen servicios considerados como especialidades, disfrutarán de una gratificación, cuya ascendencia determinará el Cuartel General. Se modifica el artículo 163 del Decreto-ley 617, sobre los efectivos del Ejército Constitucional en activo. (Sigue la clasificación).

M.E.C.D. 2016

A los 80 Años

Goza aún de la Vida

"Estoy viejo, pero amo la vida. Yo duermo y como bien, y jamás sufro de los conocidos achaques de la vejez. Todos los años, al comenzar el invierno hago una cura de Urodonal y continúo encontrando la vida muy placentera..."

J. V..., de Toul.

Porqué se teme el envejecer? Porque la vejez trae consigo enfermedades y achaques que quitan el gozo de vivir. Sin embargo es posible evitarlos...

Mientras el organismo se encuentre en buen estado, prevenirlos es sumamente fácil una cura de Urodonal en los cambios de estación, elimina las tóxinas, regenera las células y mantiene el bienestar general.

URODONAL

Manantial de Salud.

Etablissements Chatelain, 2 Rue de Valeciennes, París y en todas las Farmacías.

Es un producto Chatelain. La Marca de confianza.

¿Insomnio? se domina con ADALINA BAYER

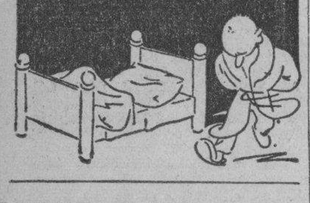

FARMACIA
J. I. BRAVO S.A.
TURNO HOY
San José y Gervasio
Telfs. U-3030 U-6969 Servicio de Mensajeros

FARMACIA
DROGUERIA
DE
"JOHNSON"
DE TURNO LOS LUNES
obispo Nº 30 TELEFONO-A-2129.

LA MAYOR
35 EDIFICIOS
700 EMPLEADOS
SARRÁ
DROGUERIA
ABIERTA TODOS LOS DIAS
TODA LA NOCHE LOS MARTES
A-8026 A-3641

FARMACIAS

de turno hoy MIERCOLES

DESDE BAHIA A PASEO DE MARTI (PRADO)

Habana No. 112 ..... A-8778
Inquisidor No 1 y Muralla .. A-6413
Luz y San Ignacio M-6677
Presidente Zayas (O-Reilly) No. 30 ..... M-2833
Villegas No. 33 y Progreso M-4030

DE PASEO DE MARTI (PRADO) A P. VARELA (BELASCOAIN)

Ave. República (San Lázaro) y Campanario M-4486
Ave. de S. Bolívar (Reina número 107 ..... M-4188
B. Masó, (Escobar) No 43 U-6814
E. Palma (Consulado) y Trocadero M-5052
General Carrillo (San Rafael) número 37 M-1312 y M-5588
General S. Figueras (Suárez) y Apodaca M-5190
M. Aldama, (Amistad) y San José A-6633 y M-4449
San Martín (San José) y Gervasio U-3030 y U-6969
Tenerife y Carmen M-5121
Zenea (Neptuno) y Manrique M-4166
Zenea (Neptuno) 17 ..... A-6566

DE P. VARELA (BELASCOAIN) A AVE. DE MENOCAL (INFANTA)

Ave. de México (Cristina 22 M-7119
Ave. Independencia (Carlos III) y Menocal U-6808 y .. U-5161
Ave. Independencia (Carlos III) y 8 ..... M-4655
Castillo y Santa Rosa M-4655
General Carrillo (San Rafael) No. 172 ..... U-7077
Máximo Gómez (Monte) 246 M-5086 y M-4446
Zenea (Neptuno) y Oquendo U-6924

VEDADO

Calle 7 (Calzada) No. 84 . F-6271
Calle 9 esquina a I F-6161
Calle 12 y 15 F-3339 y F-6255
Calle 23 y G F-6119 y F-2803

VIBORA

10 de Octubre (J. del Monte, 695 I-7678 e I-7559
San Francisco y Buenaventura I-7207 e I-7518

JESUS DEL MONTE y S. SUAREZ

J. Delgado y Lacret I-7755 ..... I-3503
Rodríguez y Dolores I-7612
Santos Suárez No. 10 ..... I-7332

LUYANO

Cueto y Santa Ana X-1111
Juan Alonso e Infanzón X-2371
Justicia y Herrera X-2344

CERRO

Calzada del Cerro 895 ..... I-7486
Cosme Herrera (Palatino) y Atocha I-7719

NOTA.—Este grupo deberá prestar servicio público todo el día y toda la noche de los domingos siguientes: Febrero 2, Marzo 15, Abril 26, Junio 7, Julio 19, Agosto 30, Octubre 11 y Noviembre 22.

HABANERAS

LA MODA ACTUAL

MODELOS DE VERANO

La moda nos trae bellos conjuntos donde aparecen los colores más vistosos de las flores, interpretados artísticamente en los dibujos de las telas, que luego los grandes **couturiers** emplean en preciosos estilos y formas diversas, que realzan la belleza de la mujer. **Molyneux** nos envía este interesante modelo de noche en un tafetán gris-platino, donde luces sus brillantes colorido los tulipanes de variados tonos. Modelos así podremos contemplar esta tarde en la grandiosa exposición que las **Hermanas Salas** nos ofrecen en el teatro Nacional, con los últimos detalles de la moda de verano ejecutados con los mismos materiales, estilos, adornos y colores que emplean los creadores de París.

LA EXPOSICION DE HOY

Un gran acontecimiento en todos mosas, sus aspectos resultará la exposición de modas de verano que las **Hermanas Salas**, las incomparables artistas de la alta costura, organizaron para hoy por la tarde en el gran teatro Nacional.

Las creaciones que más éxitos han obtenido en París desfilarán por el amplio escenario del teatro, bellamente decorado por la **Casa Trías**, sobre los esbeltos cuerpos de gráciles figuritas de muchachas de nuestra alta sociedad, quienes lucirán noblemente con los bellos abrigos y trajes de noche, tarde y **sport** de las conocidas casas **Robert Piguet, Maggy Rouff, Mainbocher, Schiaparelli, Marcel Rochas, Lelong, Molyneux, Jodelle** y otras no menos famosas.

Estas señoritas acompañarán los vestidos con los últimos modelos de zapatos de la conocida casa **Uncle Sam**, quienes los acaban de recibir. Con los trajes de noche lucirán peinados muy nuevos adaptados a cada tipo y el maquillage estará a cargo de los artistas de **Max Factor** que, como siempre, se destacarán con su fina técnica y sus procedimientos especiales para embellecer a la mujer.

El pedido de localidades para la exposición de esta tarde es enorme, asegurándose que el espectáculo, que inspira siempre interés particularísimo para todas las mujeres, resultará un gran acontecimiento social y artístico.

TUS MANOS

Manos inmarcesibles, manos buenas...
Amorosas y francas manos mías;
manos de lirios, nardos y azucenas,
manos de seda y de milagrerías.

Manos que en el desierto de mis penas
cultiváis un rosal todos los días;
manos que tejen místicas cadenas
que aprisionan en flor mis alegrías.

Manos de ensoñación! Manos liliales!
Manos que con ternuras virginales
en las locuras del Amor se inician...

Manos, que al alma de embriagar no cesan...
¡Que son como dos alas cuando rezan
y son dos plumas cuando me acarician!

Alberto LOVIO

Matanzas.

EN FAVOR DE UNA INSTITUCION

Cada día nuestros Asilos y Creches están más necesitados de la ayuda de todas las personas caritativas, que con un pequeño esfuerzo pueden auxiliar en parte a sostener esas criaturas que reciben tanto bien de las instituciones que las socorren, puesto que cada día es también mayor la miseria y la falta de trabajo.

Entre esas instituciones, que con tanto amor ayudan al prójimo, está el Asilo y Creche del Vedado que no sólo le da albergue y educación a niñas de Creche, sino que prepara a las del Asilo a ganarse la vida en las labores de costura, viéndose verdaderas obras de arte entre los trabajos que ejecutan.

Actualmente se encuentra una sobrecama bordada en colores con preciosos dibujos y un material finísimo, que está expuesta en una de las vidrieras interiores de **El Encanto**, donde puede verse a cualquier hora. Ese meritísimo trabajo, que serviría sólo como demostración de los trabajos que se hacen en el Asilo del Vedado podrá obtenerse fácilmente, arquiriendo una papeleta de las que se venden en el departamento de Información de **El Encanto**, o entre las distintas señoras que poseen talonarios para dicha rifa, que será el próximo sorteo de abril.

Nadie que conozca las necesidades y la obra que hace cada Asilo por sostenerse, podrá negar su pequeño óbolo comprando aunque sea un **ticket**, de esa rifa que, no sólo le ofrece el **chance** de obtener una bella prenda, sino la satisfacción de saber que con él ayuda a tantas niñas que están menesterosas y que lo agradecen todo.

PASTAS ESPECIALES PARA SOPA

Todas las casas de familias cuidadosas de los alimentos que se sirven en sus mesas adquieren las pastas especiales para sopas de la marca **La Pasiega** por conocer que son las elaboradas con los más puros materiales dentro de la más cuidadosa confección.

Las materias primas son escogidas de la mejor clase, embasándose con lujo en papeles esterilizados dentro de una presentación perfecta.

Las figuras originales que son propias para sopas, los macarrones y los **sphaguettis** pueden contituir en cualquier casa el plato más exquisito.

MENU DEL DIA

Almuerzo	Comida.
Ostiones naturales.	Cantaloup.
Huevos en acemitas.	Sopa de camarones.
Remolacha sautté.	Pollo a lo Cocotte.
Biftec y ensalada.	Ensalada de lechugas.
Pastel de guayaba.	Gelatina de naranjas.

RECETAS DE COCINA

Remolacha Sautté

Se salcochan las remolachas peladas y picadas en pedacitos cuadrados. Aparte se pone en una sartén una cucharada de mantequilla y se echan las remolachas escurridas y blandas, sazonándose con sal, pimienta y nuez moscada, un poco de azúcar y gotas de limón verde, revolviéndose hasta que esté todo bien unido. Al servirse se adorna con un picadillo fino de huevos duros y perejil.

M. R. de FONTANILLS

Clínica Bustamante Núñez

AL SERVICIO DE TODOS LOS CIRUJANOS Y CLINICOS QUE LO DESEEN

Servicio a todas horas para fracturas y accidentes. Cirugía General. Garganta, nariz y oídos. Ojos. Partos. Laboratorio. Rayos «X». Departamento de Cáncer.

Médicos de Guardia a todas horas

J. esq. a 11 Vedado F-3890

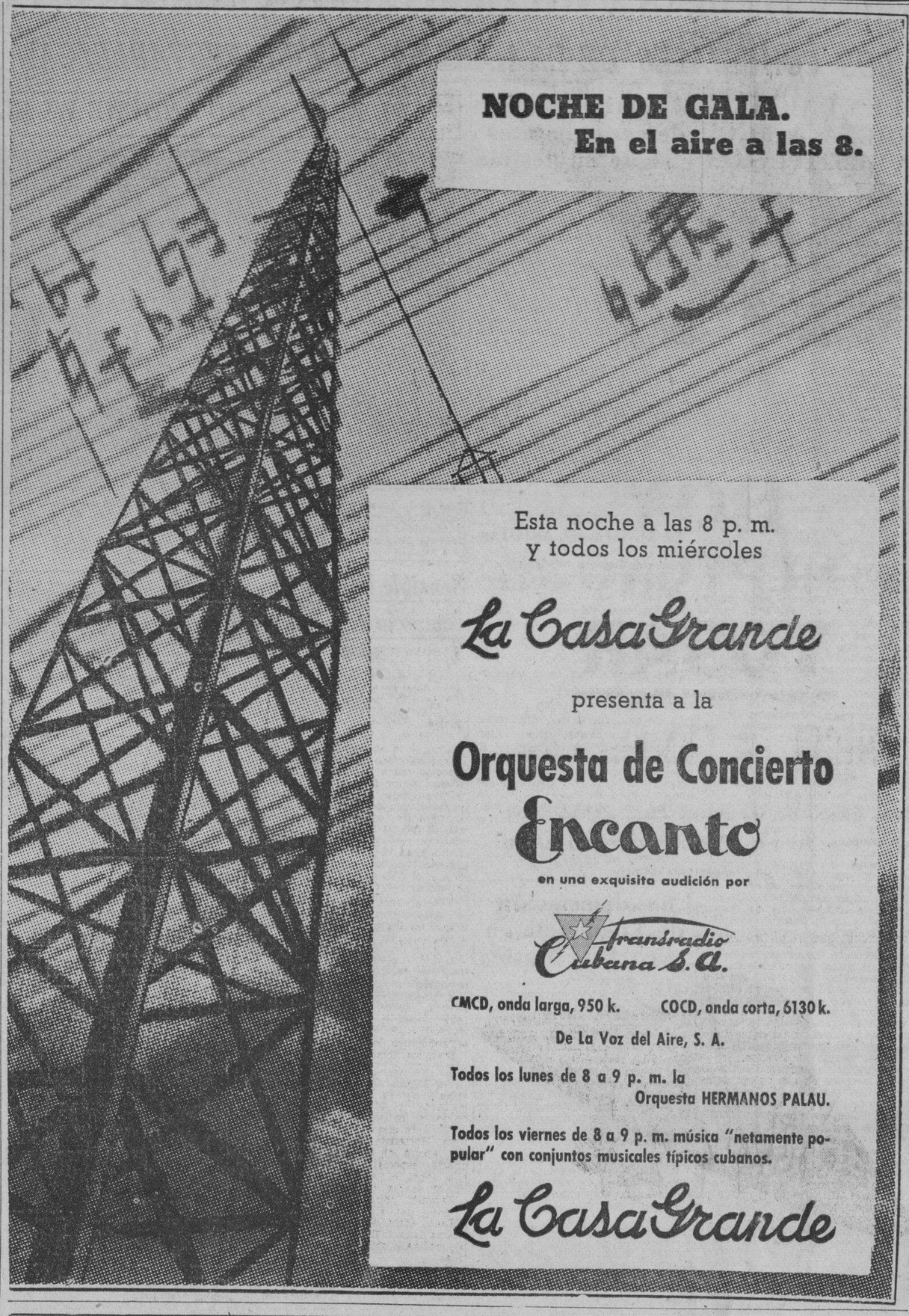

CRUCIGRAMAS

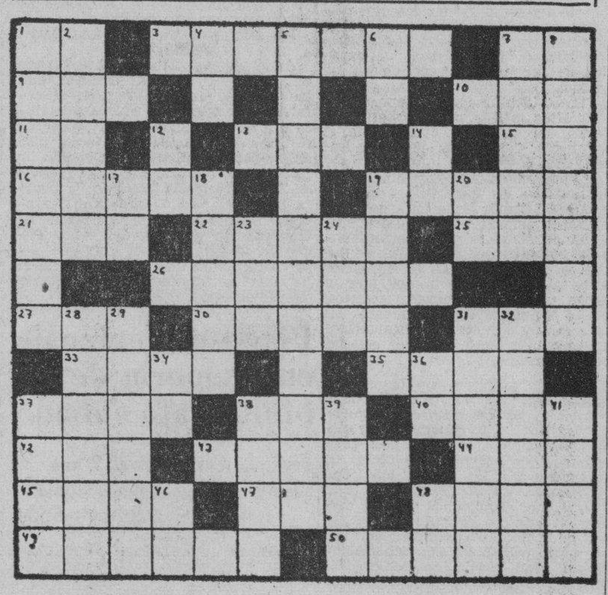

HORIZONTALES

1.—Nota musical.
3.—Poeta y compositor español contemporáneo.
7.—Marchar.
9.—Epoca.
10.—Cada una de las prominencias que forma la superficie del agua agitada.
11.—Nota musical.
13.—Juguete.
15.—Poeta alemán del siglo XVIII.
16.—Espina de pescado.
19.—Participio pasivo irregular de prender.
21.—Cocino.
22.—Sanar.
25.—Apócope de santo.
26.—Andrajo (pl.)
27.—Igual al 10 horizontal.
30.—Arcilla blanca con que se escribe en los encerados (pl.)
31.—Aparejo de mallas para pescar o cazar.
33.—Antigua ciudad de Frigia.
35.—Pastor frigio amado de Cibeles, que por haber faltado a su promesa de conservarse virgen ésta le transformó en pino.
37.—Mar al Sur del Asia.
38.—Medida agraria usada en Aragón.
40.—Hongo de forma de sombrero.
42.—Condimento.
43.—Tierra labrada.
44.—Artículo (pl.)
45.—Terreno pantanoso donde los o cazar. marroquíes dejan en libertad sus animales domésticos.
47.—Ondulación del mar.
48.—De alto precio.
49.—Prorrateo (pl.)
50.—Título de dignidad entre los malabares (pl.)

VERTICALES

1.—Sal del ácido férrico.
2.—Medida superficial de cien metros cuadrados (pl.)
4.—Terminación de infinitivo.
5.—Jurisconsulto y político chileno.
6.—Conozco.
7.—Engañada.
8.—Tiempo del verbo razonar.
12.—Associated Press.
14.—Terminación de los verbos de la segunda conjugación.
17.—Interjección.
18.—Acatamiento.
19.—Lenguaje prosaico en la poesía.
20.—Existe.
23.—Cantón de Suiza.
24.—Río de la América Meridional.
28.—Alisada.
29.—Municipio de Filipinas en la provincia de Pampanga.
31.—Brillar con luz trémula.
32.—Tiempo del verbo estar.
34.—Sin número.
36.—Sociedad de Torcedores (invertido).
37.—Atrever.
38.—Juguete (pl.)
39.—El primer hombre.
41.—Cocinas.
48.—Número romano.
46.—Nota musical.

Solución al Crucigrama anterior

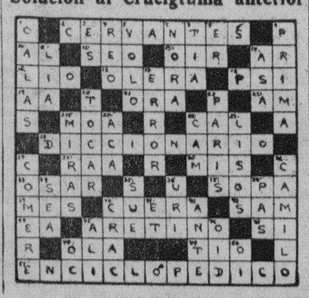

Ofreció la Unión Arabe de Cuba un homenaje a Juan Luis Martín designándolo socio de honor

La entidad que lucha por la independencia nacional de Arabia y pueblos congéneres aboga por la cimentación de la amistad de Cuba y Siria. El concepto de España como país romano-árabe

La Asociación Arabe de Cuba, constituida en San Nicolás No. 270 altos, ofreció anoche un homenaje a nuestro compañero de DIARIO DE LA MARINA Juan Luis Martín, con motivo de su designación como socio de honor de esa entidad, que labora por el alto ideal de la independencia nacional de los pueblos de origen árabe y la unión confederal de los actuales nucleos nacionalistas del pan-arabismo.

Tuvo lugar el homenaje, que consistió en un banquete, presidido por el Sr. José Azar, en el restaurant árabe de San Nicolás 226. Fué un acto de confraternidad cubano-sirio.

Hablaron el Dr. Jalil Faris, ofreciendo el homenaje, y que se extendió en consideraciones sobre la confraternidad cubana árabe y la hospitalidad que Cuba había tenido desde el más remoto pasado para con los sirios, palestinos y libaneses.

Respondió el Sr. Martín, dando las gracias por el testimonio de afecto y manifestando que las cualidades de hospitalidad, cariño, aprecio de cuanto es propicio a la asimilación nacional con el país y tolerancia, del pueblo cubano son virtudes de origen español en las cuales se advierte el lejano influjo de la civilización árabe. Expuso como España no es solo un país latino, sino mas bien un país romano-árabe, por la influencia que en ella tuvieron entreambas civilizaciones trasmitiendola a los países que como Cuba son prolongaciones del tronco español. Añadió que de esa conglutinación de romanidad y españolismo nació en el pasado la pujanza española, que tiene todavía una misión que cumplir en la historia del mundo. Refirió el alcance que tendrán para el futuro de la nación cubana los valores asimilables del carácter sirio, abogando por una unión mas estrecha entre los árabes y españoles que hoy viven en Cuba con los cubanos, en provecho de la integridad del tipo nacional cubano.

El Prof. José Gorayeb, orientalista, impregnado del sentido literario de la civilización árabe, pronunció unas breves palabras sobre la cultura de Arabia y el influjo que tuvo en las letras españolas, citando a un grupo de poetas arábigo españoles. Su disertación fué en árabe al igual que la recitación de unos versos propios sobre el resurgimiento nacional pan-árabe que fueron muy aplaudidos.

Nuestro compañero, Alfredo Torbay, expresó la labor de nuestro compañero, Juan Luis Martín, en la difusión de las ideas políticas modernas desde las columnas de comentario internacional de «Diario de la Marina».

El Sr. José Azar, presidente de la asociación «Unión Arabe de Cuba», dió las gracias a la concurrencia y excitó a la unificación de todos los sirios-palestinos residentes en Cuba para la gran obra de la independencia patria, y a la cooperación con el pueblo cubano a la mayor grandeza nacional.

El Sr. Felipe Torbay leyó una arenga versificada en idioma árabe, en que reclamó de todos el mayor fervor y la mayor confianza en la obra de liberación que se está realizando en Siria, Palestina y el Hedyaz, bajo el impulso del movimiento nacionalista que arranca de Damasco, Beirut y Jerusalén.

Concurrieron a este acto entre otros los Sres. Digno Warwar, Presidente de la «Sociedad Palestina Arabe de Cuba, como invitado de honor, Salomón Saab, Teofilo Calluch, Lázaro Jorge, Elias Jakim, Fuad Jamati, Emilio Abbalini, Se-Abraham Daire, Elías Abdo y el corresponsal de varios periódicos Arabes del Norte, Sr. Felipe Soloh.

MATANCERAS

DOS ENFERMOS.—Los nombres en el capítulo.

Guarda cama víctima de un recrudecimiento del ataque gripal que lo aquejó en pasadas semanas, el Presidente del Liceo, doctor Antonio J. Font Tió, que se ve alejado de su clientela y de aquella tertulia del club, a la que es asiduo.

También sufriendo horriblemente los rigores de un ataque reumático, que la tiene postrada en su residencia del Vedado, en la Habana, está Rosita Trelles y Govín, la viuda de Alvaro Lavastida, a la que tan recientemente hiriera el destino, arrancándole una de sus predilectas hijas, la infortunada «Mallita», que tan hondo vacío ha dejado en el hogar del doctor Portilla.

Otro enfermo más: el teniente coronel Desiderio Sánchez, que cuando ya convalecía, ha tenido que recluirse nuevamente en su suite del hotel «Gran París».

Por la mejoría de todos hago votos.

DE AMOR.—Nuevas varias.

La primera es altamente grata, por que se trata de un futuro engagement, que me cabe la satisfacción de ser el primero en anunciar.

Trátase de una señorita que brilló siempre en los salones matanceros, con el triple encanto de su distinción, su gracia y su aristocrática belleza, y que hoy reside en la hermana vecina ciudad, donde su padre desempeña un alto cargo del Gobierno.

Se rinde a las gracias de esta gentil, un apuesto joven, de gran mérito y gran porvenir, perteneciente a prestigiosa familia de la sociedad de la Perla norteña.

La otra nota, es de ruptura, y por ende, en extremo sensible.

Ha terminado todo entre una parejita, cuyas bodas estaban anunciadas para breve fecha. Se han devuelto su palabra y ha recobrado cada uno su libertad.

El galán es reincidente en el matrimonio; la fiancée, una de las más lindas muchachas matanceras, lleva un apellido que en las letras ha alcanzado nombre universal.

Cuán sensible este amor que muere...

EN PALACIO.—Importante reunión.

Fué así la del domingo, en que citados por el doctor Gonzalo Cuni y Valera, ex Director del Instituto matancero y presidente del Colegio de Compromisarios presidenciales, reuniéronse éstos para proclamar al doctor Miguel Mariano Gómez y Arias y al doctor Laredo Brú, Presidente y Vice de la República, respectivamente.

A tan trascendental acto asistieron todos los compromisarios, entre los que se encontraban figuras las más destacadas de toda la provincia.

PETICIONES.—Para el Liceo.

Van hoy los veinte y cinco nombres de matanceros en la ciudad del Almendares a los que ofrezco la oportunidad de cooperar a las obras de adaptación de los campos de sports del Liceo, adquiriendo uno de los bonos emitidos, que sólo importa cincuenta centavos.

En sellos, en cheks o en giro postal pueden hacérseme los envíos, a General Betancourt, 59, para que, al trasladar al Director del Liceo el importe de cada uno, se les haga el envío del correspondiente bono numerado.

He aquí la lista de nombres, en esta edición: Carmita Solaún y Grice, Graziella Esquerré y Beracierto, Armando Artamendi y Rodríguez, Raúl Kay y Hernández, Corina B. de Cañals, Rafael Iturralde y Ziska, José Rusinyol y Caballo, Consuelo Ferrer y Calvet, Amelia de Vera y Lima, Diego V. Tejera y Rescalvo, Manuel Sainz y Barreau, Tomás Loredo y Docal, Ernesto Valdés Figueroa y Díaz Pardo, Luis Riera y Gómez, José M. Pino Donoso, Pino Bretos García, Andrés Castella y Caballol, Francisco Argilagos y Guerra, José Ambrosio Casabuena, Raúl Simeón, Carlos Barreto, Gustavo Loredo, Joaquín Añorga y Lolita González de Calderón.

LA ULTIMA NOTA.—Para acuses de recibo.

A Nenita y a Pepe Casas Prendes, por un bono cada uno, cuyo importe me remiten; al doctor Julio Ortiz Pérez y su esposa Andreita Suárez, por dos bonos, uno cada uno; a Babyta Plazaola y Sánchez, un bono; a Isa Heydrich, un bono; a Pepín López Toca, un bono; a Fidencio Sánchez Jr., un bono; a Nenita Escoto y de la Cavada, un bono; a Tuita Solaún y Grice, un bono; Roberto Sánchez Delgado, un bono.

A Margarita Penichet de Vega, a Fernando Vega, a Manolito Vega y a Fernandito Vega y Penichet, por un bono cada uno, en total cuatro; a Nenita Urquiza y Estorino, dos bonos, y a Guillermo Schweyer, a Teresa Tió de Schweyer y a su hijo mayor, por un bono cada uno.

Me siento satisfecho del éxito que estoy obteniendo, por que si faltan algunos por responder, es que o no habrán leido la edición en que salieron sus nombres o es que esperan al quince de abril para hacer sus envíos.

Manolo JARQUIN.

VINO Y JARABE DE DUSART
al lactofosfato de cal

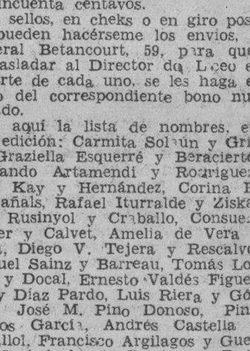

El Jarabe **sostiene** a la madre **fortifica** al niño
El Vino se receta en las casos de **anemia** en el periodo de **convalecencia**

El Lactofosfato de Cal contenido en estas preparaciones es el mas poderoso de los reparadores

DE VENTA EN TODAS LAS FARMACIAS

BUFETE DE
JOSE I. RIVERO
Notario: FELIPE RIVERO

Chacón No. 52.
A-8142
HABANA
Teléfonos:
M-1472

M.E.C.D. 2016

VIBOREÑAS

NOTA AMOROSA. — Es la que con toda predilección consigno, por tratarse de una parejita que cuenta con las simpatías de la sociedad viboreña.

Es ella la linda figulina Julita García Roca, venusina viborena, amantísima hija del apreciable caballero señor Lucio García, cuya mano le ha sido pedida por la distinguida dama Adolfina Valdés viuda ed Martínez, para su hijo el afortunado y caballeroso joven Ricardo Martínez, «Richard», como afectuosamente yo nombro a este pino nuevo amigo muy servicial, que en sus aspiraciones labora incesantemente, deseando crear un hogar en el que remará amorosamente Julita, como la más tierna soberana.

Yo les dedico mi más expresiva enhorabuena, deseoso de poder participar cuanto antes a sus relaciones sociales la fecha de su matrimonio.

SRTA. CARMEN GUERRA GONZÁLEZ. — Llego para «Carmita» la anhelada fecha del cumplimiento de los quince años, hoy, en la que sus amados padres la ven sonriente y dichosa como la más sugestiva princesita en su dichoso hogar.

La distinguida dama Asunción González y el caballeroso convecino señor Pablo Guerra, los autores de sus días, ofrecen un recibo esta noche a sus allegadas amistades, en su elegante residencia de la Calzada 10 de Octubre.

Son mis deseos que Carmita, la linda mujercita quincena, cumpla siempre dichosísimos años, ¡y yo pueda felicitarla!

SRTA. TEODORA RUIZ MARTÍNEZ. — Muy presente tengo en sus días y cumpleaños a tan gentil viborena, amiguita a cuyos familiares uneme inquebrantable amistad, sus queridísimos padres, los estimados esposos señora Leonor Martínez Rico y el cumplido amigo señor Pedro Ruiz Alejo.

La linda «Nena» de su feliz hogar recibirá esta tarde a sus amiguitas, en un íntimo recibo, sin carácter de fiesta, por lo adelantado de la Cuaresma.

Para la «Nena» son dedicados mis mas expresivos votos por su más dichosa vida.

RVDO. PADRE SANTIAGO G. AMIGO. — Ha perdido el clero cubano a uno de sus más valiosos miembros, con el lamentable fallecimiento del Padre Amigo, Capellán por muchos años de las Ursulinas, elocuente orador sagrado, siempre muy solicitado por las Congregaciones y Asociaciones Católicas, y amigo bondadoso cuya amistad yo cultivaba desde la época que supervisaba la revista «La Ilustración Católica», por mí fundada, hace muchos años.

En la mañana de ayer rindiósele el último tributo a su inolvidable memoria, tomando parte las mas destacadas representaciones de cuanto vale en nuestra sociedad.

¡Descanse en paz el buen amigo Padre Santiago G. Amigo!

SR. RICARDO PAREJAS LAMAS. Otra nota de duelo muy sentida es la muerte de tan infortunado caballero, cuyo entierro, una sentida manifestación de duelo, se efectuó en la tarde de ayer, partiendo de la casa mortuoria Juan Bruno Zayas No. 12, siendo conducido a su última morada por numeroso acompañamiento.

Hago constar la sincera expresión de mi más sentida condolencia a su viuda la señora Justina Hernandez, hijos Isabel, Ricardo, Amanda y Eusebio, deseandoles toda la resignación que necesitan para soportar su grande y justa pena por tan irreparable desgracia.

EL DIVINO SEMBRADOR. — Por conducto de mi distinguida y bondadosa amiga la señora María Jimenez de Carbón, he recibio un valioso ejemplar de esta revista, cuyo importe se dedica a una obra benéfica.

«El Divino Sembrador» puede adquirirse en la librería «Roma» de don Pedro Carbon, Teniente Rey entre Zulueta y Monserrate.

Doy las gracias a María por su obsequio.

SR. LUIS TIJERAS SALAS.—Muy sentida ha sido la triste noticia del fallecimiento inesperado de tan estimado caballero, ocurrido en Unión de Reyes, en la anterior semana, infausta nueva que es muy lamentada entre nosotros, por tratarse de un excelente caballero, cuya eterna ausencia cubre de inmenso duelo al hogar de todos sus afectos.

Hasta sus inconsolables hijos la señora Antonia Tijera de Bango, Lidia, Pepe, «Pino» y «Quico», hermano señor Jose Tijera, esposo de mi estimadísima amiga la joven señora «Conchita» Lominguez, y demas familiares hago llegar mi sentidísimo pesame.

SEÑORITA MARIA RECIO MESA.—La más agradable noticia de tan linda figulina es la de encontrarse ya completamente restablecida de la molesta dolencia que la obligó unos mas a guardar cama.

Fue asistida por el joven y afamado facultativo doctor Julio La Flor, muy querido amigo, al que felicito junto con María y sus familiares por su nuevo exito.

CLUB DEPORTIVO SANTOS SUAREZ. — No he podido antes referirme al resonante triunfo que ha obtenido la laboriosa Directiva del querido amigo Pepito Alvarez, con su gran baile de carnaval, celebrado la noche del sabado, exito que confirma la siguiente relación, incompleta, de nombres de venusinas figulinas a las que se debe:

Gisela Valdés, muy linda y elegante ¡una soberana!

Evangelina Méndez Labarga, de andaluza, muy graciosa.

Eva Betancourt y Orelia Jimenez, de Shirley Temple.

Conchita Madera, Elenita Valdés e Hilda González, de Capuchones; Esther Piñeyro, Emilia Garzón, de Viuda Alegre; Margot Maribona, de Manola; Julia Valdés de Gitana: Laura Otero, Sarah Torres, Amparo Vals, Elena Farrés, de María La O; Willda Arize, de Vda. Alegre; Haydee Pérez, Gloria Cabrera, Mercy Perez, Elda Farres, Matilde Duque, de Gitana; Carmen Noriega, Dora y Margot Pérez, Hilda Alvarez y Lidia Miranda.

Angelita Sánchez, celebradísima.

Dulce Noriega, ¡admirable!

María Verdés, Elena Vals, Belgica González, Elena Gomez, Dora Canalejos, Nieves Rodríguez, de Corazon; Viola Palacios, Hilda Alvarez, Caridad Ojeda, Catalina Benitez, de Corazón; Pamira Rumayor, de Reina; Delfina Ravelo, Magdalena Riera, Tina Logro, de Favorita; María Luisa Díaz, Rosa Marcos, Irma Rodríguez, Carmita Stachoiy, de Molinera; Mercedes Colina, Dalia Sánchez, Estrella Benitez, Beba y Lolita Sánchez, Hilda y Evangelina Albelo, Alcia Sardiñas, María Antonia y Conchita Pedrol, Estela Febles, Hortensia Alvarez, Esther Caravia, de torera; María del Carmen Varela Zequeira, de Musulmana; Leonor Valdés, Olga Betancourt, de Shirley Temple; Dulce María López Rodríguez, María Engracia Pérez, de Gitana; Catalina Planas y Celia Gavilendo, de española.

Berta Beltrán, de Shirley Temple.

Hortensia de Cárdenas, bella flor sonriente.

Consuelo Quintero, de aldeana.

Aida González, de española; Conchita Hedman y Rosita Pereira, de aldeanas; María Candales, Blanca Massip, Carolina González, de violetera; Aida González Ruiz, de capricho portugués; Ernestina González, Eloína Quesada, de dama antigua; Lala y Olga García Noroña; Ines Noriega, Hortensia Maribona, de aldeana rusa; Amparo Duarte, Zenaida Villate, Dulce María Meana, de girasol; Fidelina Martínez, de Primavera; Georgina Carneiro, de noche oscura; Alicia Valdés, de guarachera; Herminia Balleri, de Princesa Oriental; Zeida de León, Leonor Leal, Josefina Villanueva, de tercero mamarracho; Adela Ponicé, Olga Grebes; Olga Chacón, de capuchón negro; Gloria Cabrera, Consuelo Rodriguez y Flora Gómez.

Haydée González, Berta Caravia, y Carolina Gonzalez, triunfadora trilogía.

Ena y Célida Palacios, Hilda Acosta, Delfina Ramirez, Zoraida García, Nena Pérez, Julia Ruiz, Rosa Espinosa, Carmita Ruz, Josefina Gorgal, Alicia Bárcents, de mamarracho; Adoración Socarrás, Cuca, Berta y Margot Badía, Carmen Romeu, Berta Villalba y Mercedes Villanueva.

Dos conjuntos musicales, alternaron hasta la madrugada.

Mi felicitación muy calurosa a Pepito y a sus compañeros de Directiva.

LA GRAN VERBENA MANDULEY. — Se acerca el sábado, fecha para la celebración de esta gran verbena oriental, organizada por la Directiva de Tomás Marrero, en el Casino Viboreño, en su local frente a la Iglesia y terrenos anexados del fondo.

Y una vez más advierto que las invitaciones familiares sólo se concederán hasta el viernes, dado el gran número solicitadas, y que los billetes personales se pueden adquirir en la Secretaría hasta el mismo sábado.

Cuatro excelentes conjuntos musicales amenizarán esta gran verbena oriental MANDALAY.

Urbano del Castillo.

HOY
en NEPTUNO 35
TOSAR

INICIA LA TEMPORADA

En un deseo de que todas puedan ostentar la última novedad en sombreros femeninos, TOSAR marca precios excepcionales; sin competencia; únicos.

La gran sombrerería de Neptuno 35 tiene una bien ganada nombradía que ha de sostener en la temporada que hoy inicia.

NEPTUNO 35 = CASA UNICA

FLORES A GRANEL

«Qué lindas flores, son tan naturales que parece imposible sean de papel». Así exclaman todas las damas que tienen la ocasión de admirar la gran variedad de flores de papel que vendemos, en Obispo 70.

También tenemos a la venta todo lo necesario para hacer flores, tales como Papel Duplex, Papel Terciopelo, Pistilos, Hojas, Alambres, etc. Dese una vuelta por Obispo 70 y convénzase, que no hay flores más lindas que las de

CASANOVA,
Obispo 70

Viaja en el vapor «Orizaba» la Junta de Reclamaciones de E. U. que va a Ciudad México

Procedente de New York, llegó el vapor correo americano «Orizaba», de la New York and Cuba Mail S. S. Company, que cubre el turno regular de esta semana entre New York, Habana, Progreso y Veracruz.

Trajo este barco 29 pasajeros para la Habana, y conduce carga y pasajeros en tránsito, saliendo ayer mismo para Progreso.

Entre los pasajeros en tránsito del «Orizaba» anotamos a los señores Oscar Underwood, hijo del fué famoso senador americano; Lee Tracy y Richard Shabds.

Dichos caballeros integran la comisión norteamericana de reclamaciones que actuará nuevamente en México para ventilar asuntos pendientes entre ambos países, debido a perjuicios sufridos por ciudadanos norteamericanos durante las distintas revoluciones acaecidas allí y que aún no han sido resueltos por haber tenido que ir a Europa el árbitro que actúa en esos casos.

También viaja en el «Orizaba» el pintor americano James Williams; el pintor francés Alexander Iaceveloff, y otras personalidades.

UN LESIONADO GRAVE

En el hospital «Calixto García», ingresó para ser asistido de lesiones graves, Francisco Lazo Albisú, de 30 años, vecino de Calzada de Coloma número 106, en Pinar del Río, y las que dijo se había producido en dicha carretera al resbalar y caer al suelo.

CRONICA HABANERA

OFELIA FREYRE

Mañana, en la festividad de las Ofelias, está de días una señorita encantadora para la que hay muchos afectos y muchas simpatías en nuestra sociedad elegante.

Trátase de Ofelia Freyre y Aguilera, hija del conocido matrimonio Eneas Freyre y Manana Aguilera.

Reciba nuestro saludo por anticipado.

LA COMIDA DE ANOCHE.—Para obsequiar al embajador de los Estados Unidos en Cuba, Excmo. señor Jefferson Caffery, ofreció anoche una comida la Condesa de Revilla de Camargo, née María Luisa Gómez Mena.

Se celebró el elegante ágape en su bellísima mansión del Vedado, en la calle 17 y B.

La mesa lucía una lindísima decoración.

Junto a ella tomaban asiento con la anfitriona y su homenajeado, los siguientes comensales:

La Marquesa de Pinar del Río.

Luis Mendoza y Consuelo Lamar de Mendoza, Gonzalo Aróstegui y Maggie Orr de Aróstegui, Demetrio Castillo y Lola Montalvo de Castillo.

Mrs. y Mrs. Grant Mason.

Mr. y Mrs. Walter J. Donnelly.

María Dolores Machín viuda de Upmann.

Y Luis Luti, encargado de negocios de la Argentina.

EN «MIRASOL».—Elisita Silverio de Martínez, la gentil y elegante dama, tuvo un almuerzo ayer en su hermosa residencia «Mirasol», de La Coronela.

Almuerzo íntimo con el que la señora de Martínez festejaba a su íntima amiga, la joven dama Georgina Barnet de Van de Griendt, que se encuentra entre nosotros.

Eran los demás asistentes:

La primera dama de la República, Marcela Cleard de Barnet.

Anais Culmell de Sánchez Batista, Mina Pérez Chaumont viuda de Walsh, Nandita Sanguily de Nogueira.

María de Hoyt.

Georgia Barnet de Armas, Chaita Tagle de Alfonso, Conchita Martínez Pedro de Menocal, Cuquita Martínez de Belt y la señorita Amelia Silverio.

RECITAL.—Dania D'Esko, la notable profesora de bailes, ofrecerá en la tarde del 20 de abril un magno recital de bailes en el «Auditorium».

Ello será con el concurso de la señora Hortensia Droop de Dalmau, que abrirá el espectáculo con una charla especialmente escrita para ella sobre el Arte, la Danza y la Belleza de la Mujer.

También tomarán parte en esta función, las alumnas de la señora D'Esko, entre las que figura la monísima Lina D'Esko, que bailará «Alba matinal» sobre puntas sin zapatillas.

Un grupo selecto y muy distinguido de damas de la sociedad habanera patrocina este festival.

He aquí el nombre de ellas:

Valeria Marcos de Ascanio, Hortensia Maragliano de Kohly, Amelia Solberg de Hoskinson, Amparo Chacón de Herrera Sotolongo, Gloria Santos de Ascanio, Rosa Soto de Casanova, María Teresa Demestre de Armenteros, Maritza Bruzón de Souza, Olga Ascanio de Díaz y Cuca Sánchez de Ascanio.

Y las señoritas Lola María, Kika y Mimí Sánchez, Fifa y Odette Kohly y Loló Casteleiro.

Será un éxito este festival.

Lo auguramos.

(Continúa en la página SIETE)

"LE TRIANON"
EXPOSICION DE ARTE FRANCES Y ESPAÑOL

Venta Post-Balance

Durante ABRIL.

Precios de Liquidación

Aprovéchese de esta gran venta y obtendrá además el OBSEQUIO de un objeto artístico y útil, de acuerdo con la importancia de su compra.

Objetos NUEVOS a precios jamás imaginados.

SALVADOR FONDÓN
JOYAS Y REGALOS ARTISTICOS
GALIANO 91 CASI ESQ. A SN. RAFAEL

En breve serán juzgados los cuatro acusados del asesinato del menor Andrés González Llerena

También causaron lesiones a Felipe Medina. Pide el fiscal para los procesados pena de muerte y prisión por los demás delitos de que los acusa. Algunos detalles acerca del delito

En breve serán juzgados por la Sala Primera de lo Criminal de la Audiencia Miguel Solar Ramírez, Enrique González Erguido, Demetrio Mediavilla Noriega y Humberto Solar Ramírez para quienes interesa el Ministerio Fiscal la pena de muerte por el delito de asesinato cualificado, con agravante de nocturnidad y despoblado, además de la de cuatro años y dos meses, por disparo de arma de fuego contra determinada persona, y la de seis años de prisión correccional, fijando la indemnización en favor de los herederos de Andrés González Llerena en la suma de $,3,000.00 y en favor de Felipe Medina García, en la de $50.00.

Los hechos en que se fundamenta la acusación fiscal son de que en las primeras horas del 29 de septiembre del pasado año, cuando se dirigían los menores González Llerena y Medina García, del Cotorro a San Francisco de Paula, donde había una fiesta, por la Carretera Central a pie, notaron que se les adelantó un automóvil que llevaba solamente uno de los focos encendidos y que resultó ser el marcado con el número 24789, donde viajaban dichos cuatro procesados, los que detuvieron la marcha del vehículo a distancia conveniente para que no lo notaran los menores, ocultándose en la cuneta de la carretera, protegidos por la oscuridad del lugar y por las hierbas que allí había.

En esas condiciones, cuando los menores llegaron al lugar en que estaban los procesados, de manera subita e inesperada éstos agredieron a Medina García contra el que dirigieron un disparo de arma de fuego, sin que se pueda precisar quien lo hiciera, y con un objeto duro, que no se ha ocupado, dieron fuerte golpe en la región occipito frontal del mismo, al que produjeron una herida contusa y fenómenos de conmoción cerebral, perdiendo el menor el conocimiento a consecuencia de las lesiones, tardando Medina García diez y ocho días en sanar, con necesidad de asistencia médica, sin más consecuencias.

Una vez hecho esto, introdujeron al menor González Llerena en el interior del automóvil, donde lo sujetaron fuertemente, impidiéndole todo acto de defensa, abusando de él, sin que se sepa cuál de los encartados, y estando el reptido González Llerena sujeto por dichos procesados, y en completo estado de indefensión dada, la superioridad física de sus captores, recibió un fuerte golpe en la región parietal occipital derecha con un objeto duro, que le ocasionó la fractura de esos huesos y una hemorragia en la cavidad craneana, a consecuencia de lo cual falleció poco después.

Termina diciendo el Fiscal que no se ha podido precisar cual de los procesados diera el golpe en la cabeza a González Llerena, pero sí que todos coadyuvaron en los actos a que antes hace referencia, bien sujetando al menor y en esa forma impidiéndole toda resistencia, bien propinándole el golpe mortal. Los hechos se desarrollaron, según las conclusiones del citado Ministerio, en el kilómetro 16 de la Carretera Central, donde no existe casa ni había persona alguna.

LA OFERTA DE HOY!

SEDA FRIA

1.98

el corte de 4 varas

Cientos de Patrones distintos! Miles de estampaciones en los más elegantes colores de moda! Flores... Ovalos... Listas... Cuadros... Motivos geométricos... Cuanto hay nuevo esta temporada, a un precio record.

solamente hoy!

Mañana tendrá precios normales.

fin de Siglo

san rafael y águila, tlfnos. m-5991-2

EL NUEVO CORD

ESTA AHORA EN EXHIBICION

Tenemos el gusto de anunciar la primera exhibición del nuevo Cord—un automóvil que ofrece calidad en cada detalle de acabado, construcción y funcionamiento, combinada con unas líneas que establecen nueva moda en automóviles.

CORD

Calidad en cada Detalle

DISTRIBUIDORES:
CUBAN - AMERICAN AUTO CO., S. A.
Ave. Washington 64 Tel. U-2282 Habana

M.E.C.D. 2016

ESCENARIO y PANTALLA

ACOTACIONES

Hoy será la última función de la compañía de Margarita Xirgu en el «Principal de la Comedia». Función popular, como todas las que últimamente se han venido celebrando en este coliseo.

La compañía se traslada al teatro «Nacional», donde ofrecerá sus funciones de despedida.

Para presentarse en este coliseo, donde antaño alcanzó grandes triunfos la ilustre actriz española, ha elegido la más realista y vigorosa obra de Jacinto Benavente: «La Malquerida».

La señora Xirgu realiza una de sus mejores labores dramáticas en el papel de Raimunda, la castellana recia, de severo perfil trágico.

Pero hay además singular interés por apreciar el trabajo de otros dos valiosos artistas de la compañía: Amelia de la Torre y Pedro López Lagar, que harán la Acacia y el Esteban, respectivamente.

:: :: ::

Esta tarde, a las cinco y treinta p. m., nuestro distinguido compañero Rafael Marquina dará una conferencia en el salón de actos de la Sociedad Pro-Arte Musical.

Título: «Orfeo y el Malecón».

A propósito de Marquina, diremos que van ya muy avanzados los ensayos de la obra que, bajo su dirección, representará en breve el cuadro dramático de Pro-Arte.

Dicha obra, de autor norteamericano, se titula «Y así pasa la vida alegremente». La tradujo especialmente para Pro-Arte la señora Natalia Aróstegui de Suárez.

:: :: ::

También progresan mucho los ensayos de «Esta noche se improvisa», la obra de Pirandello, traducida por Marquina, con que iniciará sus labores el grupo de «la Cueva» (Teatro de Arte de la Habana).

Dirige la obra el doctor Luis Baralt, a quien debemos pública felicitación por haber obtenido el premio en el concurso dramático de la secretaría de Educación, con su drama «La luna en el pantano».

:: :: ::

Comenzaron ayer en el «Payret», ante numerosa concurrencia, las exhibiciones populares de «La verbena de la Paloma», la obra cumbre del cinema español.

:: :: ::

Hoy comenzará a funcionar el teatro «Riviera» bajo el control del «Circuito Smith».

Se ha elegido para iniciar la nueva etapa la impresionante película de aventuras «Capitán Blood», que ya comentamos elogiosamente al día siguiente de su estreno en el teatro «Encanto».

F. I.

N O T A S

«CAPITAN BLOOD» EN EL ALKAZAR

Hoy comienza una semana monumental...! La Warner presenta la super-sensación de 1936...! la colosal aventura que se eleva sobre lo creado por el cine hasta la fecha: «Capitán Blood» ¡acción intentísima! ¡Sentido romance... y derroche de emociones...! En esta gigantesca película hace su debut el bizarro y arrogante actor supremo, Errol Flynn, quien se consagra como ídolo máximo, colaboran con él Olivia de Havillan, Lionel Atwill, Basil Rathbone, Ross Alexander, Guy Kibbe, Henry Stephenson, Robert Barrat, y miles más, —basada en la famosa novela de Rafael Sabatini, autor de «Scaramouche» y «El Halcón de los Mares». También se estrena las sentimental produccion joya de la Warnes, titulada: «El Secreto de una Doncella», con Margaret Lindsay, Anita Louise, Ruth Donnelly, Warren Hull y «el eterno mayordomo» Arthur Treacher. Se dice que las mujeres no saben callar nada, pero, vea «El Secreto de una Doncella» y se convencerá que toda una vida guardó en su pecho la verdad que luego tuvo que descubrirse en un momento dramático que motiva honda impresión entre el público. Los precios como siempre, 20 centavos de 1:30 a 6:30, 30 centavos después. Niños 15 y tertulia 10 centavos a cualquier hora del día o de la noche.

El domingo, a las 10 a. m., y conjuntamente con el teatro «Encanto», la mejor película de la seductora estrellita, Shirley Temple, «La Pequeña Rebelde», con John Boles, Karen Morley y el famoso bailarín de color Bill Robinson.

NACIONAL: POR LA NOCHE: «LA ROSA DEL RANCHO»

Esta tarde a las 5 en punto, se celebra en el Teatro «Nacional», la gran fiesta de la Moda, patrocinada por las Hermanas Salas, artistas incomparables por su gusto y su elegancia. Un conjunto de señoritas pertenecientes a nuestro gran mundo lucirán los modelos que han sido seleccionados entre las colecciones más salientes de esta temporada en París, son ellas: Manolita Bravo, Cecilia Boada, Enma Miranda, Olga Lombard, Betty Evelyn, Beatriz Aguiar, Carola Paneral Elena Salas, y dos jóvenes señoras: Evelyn del Barrio, y Mrs. George Borden.

Precios para por la tarde, luneta y asiento de palco 1.00 peso, butacas y piso principal 0.80, delantero de tertulia 0.40, delantero de Paraíso, 0.30, tertulia 0.30 y paraíso 0.20.

Función corrida por la noche, comenzando a las ocho en punto, con un Noticiario y un cartón, a las 8:35 se exhibe «El Círculo Vicioso», una de las mejores películas de pistoleros exhibidas últimamente, por Donald Cook y Evelyn Knapp y por último la opereta cinematográfica «La Rosa del Rancho», donde hace su debut lady Swarthout cantante del Metropolitan Opera House y John Boles. Precios: 0.40 toda la función.

A partir de mañana, y solamente por una semana, temporada popular de la compañía Margarita Xirgu, cuyo debut se efectuará con «La Malquerida» la inmortal obra de Jacinto Benavente. Se representará dos veces, por la tarde a las 5:15, y por la noche a las 9:15. Luneta 1.00 peso, piso principal y butaca, 050, tertulia 0.30 y paraíso 0.20.

En abril 9 al 12: el mejor programa que se ha presentado en La Habana: «Garras y Colmillos» de Frank Buck y «El Hombre que Asesinó».

DESPEDIDA DE LA XIRGU EN EL PRINCIPAL

Con las 2 funciones de hoy, la de la tarde, que dará comienzo a las 5, y la nocturna, señalada para las 9 y 15, se despide del público del «Principal» Margarita Xirgu, la ilustre actriz española que tan brillante jornada de arte puritano ha librado en ese teatro.

Para esas dos funciones, la señora Xirgu ha escogido «Otra vez el Diablo», cuento de miedo original de Alejandro Casona, en el que el ilustre autor de «La Sirena Varada», nos presenta una modernísima modalidad de Lucifer.

Obra de intensa filosofía en su fondo, «Otra vez el Diablo es frívola y amena en su forma. Responde en todo a la denominación de cuento que le ha dado el autor.

Margarita Xirgu, al encarnar la figura del estudiante que más tarde se convierte en capitán de bandoleros, hace verdadero derroche de su arte magnífico poniendo a prueba ductilidad y talento.

En cuanto a la plasmación y presentación escénica de la comedia de Alejandro Casona constituye, a juicio de todos, el mayor alarde de pericia que, en esta temporada, nos ha ofrecido Rivas Cherif, el culto literato y periodista que es director artístico del conjunto.

Para las dos funciones de hoy, en el «Principal» rigen los precios popularísimos de 1.00 peso la luneta, 75 centavos la butaca numerada de primera fila y 50 centavos las restantes.

HOY PAYRET
EN TODAS las TANDAS GRAN EXITO DE
"LA VERBENA DE LA PALOMA"
PRECIOS POPULARES
20¢ hasta las 6½ CIFESA Despues 30¢

PELICULA GIGANTESCA EN EL ENCANTO

Dos millones de pesos... Dos años de ardua labor... cinco mil extras en sus escenas... Dos buques construidos especialmente, según diseños de la época y mil otras cosas más fueron necesarias para que el público pueda disfrutar ahora del máximo espectáculo del cine, «Motín a Bordo», la única producción que eleva el prestigio de su productora, y que glorifica a sus geniales intérpretes, Clark Gable, Charles Laugthon y Franchot Tone.. «Motín a Bordo», vuelve a exhibirse nuevamente hoy y hasta el domingo inclusive. Debido al largo metraje de esta incomparable película, se exhibe exactamente a las 3:46, 6:15 y 9:47, no exhibiéndose en tanda de 7:30, en la que se presentan tres graciosísimas comedias, que son: «¿Quién lleva los pantalones»?, «Del Gozo al Pozo» y «El Coche de la Suerte».

El domingo, a las 10 de la mañana, grandiosa función, presentándose la mejor película del «Milagro de la Pantalla», Shirley Temple, titulada, «La Pequeña Rebelde», con la colaboración de John Boles, Jack Holt, Karen Morley y el gran bailarín de color, Bill Robinson. Vestida con pantalones largos y crinolinas de hace un siglo, la seductora «rebelde Shirley Temple, encarna a la queridísima confederada de Virginia, en esta inmortal obra de la Guerra Civil de los Estados Unidos. Por sus patéticas emociones y tiernas escenas, «La Pequeña Rebelde», presta a Shirley otra oportunidad para lucir su sorprenednte talento dramático, mientras sus sensacionales bailes y canciones no dejan de brindar al público legítimas horas de placer. No es solamente la mejor película de Shirley, sino la película más linda que usted haya visto jamás.

Pronto: otro cañonazo de la Universal, Carole Lombard en «Amor antes del desayuno». Más adelante, una película frívola, encantadora, «La Viuda de Montecarlo» con Dolores del Río, Warren William y Luisa Fazenda.

«CAPITAN BLOOD» EN EL RIVIERA

La empresa Ernesto P. Smith, inaugura hoy en este elegante Teatro, su temporada de alto cine, presentando el gigantesco espectáculo sensación de esta temporada «Capitán Blood», formidablemene interpretada por el ídolo máximo Errol Flynn, con el concurso de Olivia de Havilland, Lionel Atwill, Basil Rathbone, Ross Alexander, Guy Kibbee, Henry Stephenson, Robert Barrat y miles de extras. «Capitán Blood» está basada en la famosa novela de Rafael Sabatini, autor de «Scaramouche» y «El Halcón de los mares». La más asombrosa aventura que un hombre vivió en la vida novelesca, se convierte en la más grandiosa leyenda del cinema... Ciudades bajo el fuego de los cañones...! magníficos galeones convertidos en cenizas y hechos trizas en los combates... mil quinientos hombres exponiendo la vida en temerarias escenas...! Un millón de dollars convertidos en un millón de emocionantes momentos...! «Capitán Blood» trae al cine el romance del pirata que fué temido por los reyes. También se estrena la sentimental y conmovedora producción, titulada «El secreto de una doncella», con Warren Hull, Ruth Donnelly, Margaret Lindsay, Anita Louise y el «Eterno mayordomo» Arthur Treacher. Los precios como siempre.

El lunes «Bajo la luna de las Pampas» con Warner Baxter, Ketty Galian y la famosa pareja de bailes Veloz and Yolanda, en su sensacional creación, el tango «La Cobra» y la exquisita joya «La rival de si misma» con Clive Brook y Tutta Rolf.

El miércoles, la mejor película que se ha producido hasta la fecha en español, «Rosa de Francia», por la divina estrella Rosita Díaz. Es tan linda esta película que esta Empresa la exhibe conjuntamente con los teatros Campoamor y Alkázar.

«NO ME OLVIDES», CON GIGLI, EN EL CAMPOAMOR

DIEZ PESOS la luneta le costaría poder oir al primer tenor del mundo, Beniamino Gigli, ahora puede usted verlo, oirlo, entusiasmarse y aplaudirlo por ínfimos precios en una film musical de incomparable belleza, «No me olvides», donde Gigli nos emociona cantando las mejores romanzas operáticas de su brillante repertorio, entre otras: «Favorita», «Africana», «Marta», «Trovador», «Lohengrin», etc., y tres bellísimas canciones. «No me olvides» se exhibe nuevamente hoy durante toda la semana, acompañada de la magnífica producción argentina, titulada «Monte criollo», con la eminente trágica Nedda Francis, S. Petrony, la reina de los tangos, Azucena Maizani y el famoso dúo Magaldy y Nola. Los precios como siempre, 20 «kilitos» de 1:30 a 6:30 y 30 cts., después. Niños a todas horas 15 y Tertulia 10.

El miércoles, conjuntamente con los Teatros Alkázar y Riviera, la 20th Century-Fox presentan la película más linda y lujosa que jamás se haya filmado en español, «Rosa de Francia» con la más linda de las estrellas de cualquier idioma, Rosita Díaz.

Pronto: «Sor Juana Inés de la Cruz», con Andrea de Palma, dirigida por Ramón Peón. En plena época de oro de los virreyes de nueva España, cuando hacia América, enviados por sus monarcas omnipotentes, aquellos gobernadores autoritarios y ambiciosos; cuando los galeones cargados de oro, emprendían el peligroso cruce del Atlántico, poblado de piratas y corsarios y llevaban a Europa, el producto del trabajo de esclavo, de una raza noble y activa que desaparecía y moría extrayendo de las minas el dorado metal, vivió esta excepcional mujer, la más grande de su época y que la historia conoce con el nombre de «Sor Juana Inés de la Cruz».

NACIONAL: LAS ULTIMAS FUNCIONES DE LA XIRGU

Ha sido recibida con agrado la noticia de que Margarita Xirgu se despide de nosotros desde la escena del Nacional, en la que, a partir de mañana, jueves, imperará su arte magnífico por espacio de siete días.

Durante ellos van a efectuarse catorce funciones, a razón de dos diarias. Las dos primeras, las de mañana, se cubren con «La Malquerida», drama vibrante de Jacinto Benavente, que nuestro público no ve desde hace tiempo y al que debe la ilustre actriz una buena parte del prestigio ganado en los comienzos de su triunfal carrera.

Está garantizada, una interpretación como en largo tiempo no disfrutaremos otra. Esto significa que mañana, a las 5 de la tarde y a las nueve de la noche, el Nacional presentará el aspecto de las ocasiones excepcionales.

Esta temporada de despedida en que tributaremos nuestros últimos aplausos a Margarita Xirgu comprende representaciones de otras producciones ya sancionadas por el público, como «Yerma», que cubre las dos funciones del viernes; y de algunas no vistas aún, como «La princesa Bebé», comedia de los buenos tiempos benaventinos.

Precios populares regirán durante esta breve actuación. Por la tarde y por la noche costarán las lunetas y los asientos de palco platea un peso; butacas y sillas de palcos principales, 50 centavos; delanteros de los pisos altos, 30 cts.; entradas a estos pisos 20 cts.

Hace presente la empresa del Nacional que para mayor comodidad del público, que con ese arraigado sistema sufre los efectos de las confusiones, no serán separadas localidades; y que, en compensación, estará abierta una taquilla especialmente habilitada al efecto, durante todo el día.

EXITO DE «MARIA LA O» EN EL MARTI

Vuelve a ocupar la escena esta noche, en la tanda de las 10:30, el sainete en un acto dividido en cinco cuadros, libro de Gustavo S. Galarraga, con música de Ernesto Lecuona, titulado: «María La O», cantado por Hortensia Coalla y Constantino Pérez. Completa esta tanda doble el apropósito de Agustín Rodríguez, titulado: «La Cleptómana» interpretada por principales partes de la compañía. Luneta 50, butaca 30 y tertulia 15 cts., son los precios que rigen para esta tanda doble.

En la primera tanda sencilla, a las 8:45 va a escena, la comedia lírica original de Pepín Rodríguez, con música de Jorge Ankermann, «La alegría del vivir». Luneta 30, butaca 20 y tertulia 10 cts.

El viernes, estreno de la comedia lírica en un acto, dividido en siete cuadros, libro de Pepín Rodríguez, con música del maestro Gonzalo Roig, titulada: «Camino de Perdición». Sorprendentes evoluciones montadas por Julio Richard, regio vestuario de la Casa Pilar. Mobiliario de la Casa Nóbregas, Compostela 56.

El martes 7 de abril homenaje a la primera actriz Lolita Berrio. Estreno de la revista de actualidad, original de Agustín Rodríguez y Rodrigo Prats: «El jamón». Estreno «Después del 20 de Mayo...» de Carlos Robreño y un sin fin de variedades que daremos a conocer más adelante.

CARTEL DEL DIA

POR LOS TEATROS

PRINCIPAL: A-6737. A las 5 y a las 9 y 15: Otra vez el diablo.

MARTI: La alegría del vivir, María la O y La cleptómana.

POR LOS CINES

ALKAZAR: A-6869. A todas horas: Capitán Blood, El secreto de una doncella y comedias.

NACIONAL: A-6700. A las 5: Exhibición de modas. A las 8 p. m. La rosa del rancho.

ENCANTO: M-6055. A todas horas: Motín a bordo, revista y comedia.

CAMPOAMOR: A-7054. A todas horas: No me olvides, Monte criollo y comedias.

AUDITORIUM: F-4455. Tiempos modernos y Fugitivos de la Isla del Diablo.

FAUSTO: A-6800. El misterio de las 7 llaves y El piccolino.

PAYRET: A-7157. La verbena de la paloma y comedias.

RIVIERA: F-2040. Capitán Blood y El secreto de una doncella.

TRIANON: F-2403. Te quiero con locura y La rival de si misma.

RIALTO: M-1831. La reina del circo y Los amos del aguacero.

NEPTUNO: M-2785. Los muertos mandan y El piccolino.

REGINA: M-1407. Dulce indecisión y El rayo invisible.

LARA: M-2421. Sueño de amor eterno y Dos hacen un par.

REINA: M-2272. La alegre mentira y Lindas piernas.

LIRA: M-4474. Cuesta abajo y El día que me quieras.

ACTUALIDADES: M-5575. Prófugo de la isla de la muerte y Angelina.

ESMERALDA: M-4080. Los últimos días de Pompeya y Vicio y virtud.

OLIMPIC: F-6263. El misterio del rostro pálido y Monja y casada virgen y mártir.

VEDADO: F-3128. Comiéndose vivos y Búsquenme una novia.

CARMELO: F-6030. Amor de vanesa y La espía número 13.

MODERNO: X-1305. La bandera y Ahora o nunca.

TOSCA: I-3099. Ginger y A ellas, muchachos.

VERDUN: A-9206. La hija del penal y El precio de la inocencia.

INGLATERRA: M-5527. Quería un millonario y Alas en la noche.

BOHEMIA: X-1028. Rapatlán y La fugitiva.

WILSON: U-5863. Quería un millonario y Alas en la noche.

CUBA: M-9796. Hampones de la política y Ahora y siempre.

ROJO: M-4794. Oh... Marietta y Alma de médico.

GARDEL: X-2270. Sor Angélica y En busca del reo.

UNIVERSAL: La voz que acusa y la serie completa de Los secretos de la selva.

RIVOLI: FO-1311. Siempre novios y El demonio de las carreras.

FLORENCIA: U-6758. Metropolitan y Te quiero con locura.

BELGICA: A-9128. Boliche, Ojos negros y episodio.

VIOLETA: M-3238. Ojos negros, Boliche y episodio.

Lea ¡ALERTA! al mediodía y el AVANCE por la tarde

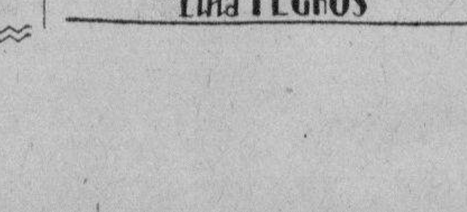

G A C E T I L L A S

AUDITORIUM: EXITO DE CHARLIE CHAPLIN

La película por la cual toda la Habana se ha interesado, «Tiempos modernos», vuelve a la pantalla de plata del teatro AUDITORIUM, en sus tandas elegantes de 5.15 y 9.45, con revista y cartón. El favorito actor, ídolo del mundo entero, Charlie Chaplin, ha sido su autor, director y productor, a la vez que ha realizado su más formidable labor artística, superior a todas sus anteriores creaciones. El trabajo desarrollado por Chaplin en «Tiempos modernos», difícilmente habrá actor que pueda igualarlo. Es sencillamente maravilloso. El argumento, todo original, de «Tiempos modernos», con sus comicísimas escenas, le harán pasar a usted noventa minutos de verdadera alegría. Si quiere risa, vea a Charlie Chaplin en «Tiempos modernos». En los turnos de 4 y 8.30. «Fugitivos de la isla del Diablo», por Víctor Jory, Florence Rice y Norman Foster. Precios: mayores tarde 40 y por la noche 50 centavos; niños 20 y tertulia 15 centavos todo el día.

Mañana: En matinée de 1.30 y en tandas elegantes de 3.15 y 9.45, últimas exhibiciones de «Tiempos modernos». El viernes: Artistas Unidos presenta al favorito actor Robert Donat en la original producción «El fantasma se embarca», con Jean Parker.

FAUSTO: «EL MISTERIO DE LAS 7 LLAVES»

Hoy se exhibe por última vez el programa R. K. O. Radio, que cubre los turnos del teatro FAUSTO. La función comenzará como de costumbre a las dos de la tarde, y es continua, estrenándose «El misterio de las siete llaves», una emocionante película de terror, suficiente para poner a prueba los nervios de los más templados. De «El misterio de las siete llaves» son protagonistas Gene Raymond, conocido como el rubio platinado de Hollywood, y la linda Margaret Callaham. Además se vuelve a exhibir, a petición del público, «El piccolino» (Top hat), que interpretan los reyes del baile, Fred Astaire y Ginger Rogers. El último noticiero y un gracioso cartón completan el programa.

«El misterio de las siete llaves» ocupa los turnos preferentes; y por la noche se exhibirá sobre las 10.

Los precios serán populares: 20 centavos antes de las 6.30 y 30 centavos después.

Mañana se estrena en la ciudad de la Habana, «Tiempos modernos», la película de Charles Chaplin, que hemos estado esperando durante 5 años. Se exhibirá solamente dos días.

Pronto: «Cazadores de estrellas», en la que oiremos cantar preciosos tangos al infortunado Carlos Gardel, secundado por todas las estrellas de la Paramount.

PAYRET: «LA VERBENA DE LA PALOMA»

La empresa de PAYRET, para que todos puedan ver «La verbena de la Paloma» a precios corrientes, sigue con ella en el cartel, siendo el éxito más grande que se recuerda de una producción española. Roberto Rey, Raquel Rodrigo, Charito Leonis y Miguel Ligero son los protagonistas de este bello film español. Una comedia titulada «Cerveza a barrilazos» y una revista Universal completan el programa.

Precios: 20 centavos hasta las 6.30 y 30 centavos después mayores; niños 15.

Mañana, este mismo programa.

«La Dolorosa» se estrena en «Payret», «Regina» y «Rialto» el miércoles 8, siendo un acontecimiento para la cinematografía española al presentar la más famosa zarzuela del maestro Serrano con su bella música y su emocionante argumento, que es todo un poema.

TRIANON: «LA RIVAL DE SI MISMA»

En la tanda de las 4: estreno de la película hablada en español, interpretada por Rosita Moreno y Raúl Roulién, titulada «Te quiero con locura»; revista Metro y estreno de la notable cinta de Clive Brook, «La rival de sí misma».

A las 8.30: «Te quiero con locura», hablada en español.

En la de 9.45: revista Metro y «La rival de sí misma».

Mañana: Warner Oland en «Los crímenes de Boris Karlof» y «Hotel Continental», por Peggy Shannon.

El viernes: «Secreto a voces», por Charles Rugles y Mary Boland, y «Justicia ciega», por Walter Kelly.

Para sábado y domingo se anuncia el estreno de la bella producción musical «Cazadores de Estrellas», de Carlos Gardel, Jack Oakie y Bing Crosby.

RIALTO: «LA REINA DEL CIRCO»

Preston Foster y Bárbara Stanwick, son los protagonistas de la bellísima producción titulada «La reina del circo», que se exhibe hoy en RIALTO en todos los turnos. Además se estrena «Los amos del aguacero», por los graciosos cómicos de la pantalla Wheler y Woolsey. Un cartón en colores «Vértigo ratoneril» y una revista universal completan el programa.

Precios: 20 centavos hasta las 6.30 y 30 centavos después. Niños, 15.

Mañana, este mismo programa.

El viernes: «Los muertos mandan» y «Pasión gaucha».

El domingo: «En persona» y «El misterio de las siete llaves».

El miércoles: «La Dolorosa», en combinación con Payret y Regina.

NEPTUNO: «LOS MUERTOS MANDAN» Y «PICCOLINO»

Un gran programa tiene hoy NEPTUNO, en su función continua que comienza, como de costumbre a las 2.30, estrenándose la producción de la R. K. O. Radio, «Los muertos mandan», por Lionel Barrymore, Helen Mack y Edward Ellie. Este film está basado en la famosa obra teatral de David Velasco, titulada «El retorno de Peter Grim». Completan el programa «Piccolino» (Top hat), la gran película de Fred Astaire y Ginger Rogers, un cartón y un noticiero.

Precios: 20 centavos entrando antes de las seis y media y 30 centavos después.

Mañana: un grandioso programa especial para niños, exhibiéndose la cinta «Tarzán el intrépido», por el campeón de natación Buster Crabbe, y «Hotel Continental», de Peggy Shanon. Además, un cartón de Popeye, uno de Miquito y uno de Betty Boop.

El viernes: gran programa doble: «El misterio de las siete llaves», por Gene Raymond, y «En persona», de Ginger Rogers.

Desde el día 9: «La verbena de la Paloma».

REGINA: «DULCE INDECISION» Y «EL RAYO INVISIBLE»

Dos bellas películas completan el programa que presenta hoy REGINA, el más concurrido teatro de la Habana.

«Dulce Indecisión», producción de gran espectáculo, en el que se exhibe una exposición de modas a bordo del trasatlántico «Normandie». Y también «El rayo invisible», por Boris Karlof. Una comedia y una revista universal completan el programa.

Precios: 15 centavos hasta las 6.30 y 20 centavos después. Niños, 10 y tertulia 10 cts.

Mañana, este mismo programa.

El viernes: «La bandera». El miércoles 8: «La Dolorosa», en combinación con Payret y Rialto.

LARA: «SUEÑO DE AMOR ETERNO»

Exito inigualable obtuvo ayer, 31, este coquetón y bien situado cine LARA, de Prado y Virtudes, con el monumental programa que se ofreció y el cual se repite hoy en función continua de 2 a 11 de la noche.

Comienza a las 2 de la tarde, exhibiendo revista, comedia, estreno de la monumental y regia super producción de gran argumento «Sueño de amor eterno», por Ann Harding y Gary Cooper, y estreno de la encantadora producción musical «Dos hacen un par», que interpreta el popular director de orquesta y cantante de radio, Bing Crosby.

Mañana, otro programa especial, con «La sublime mentira» y «Ginger», por Jane Whiters.

Y el viernes: «Dulce indecisión» y «El 113», por Ernesto Vilches.

REINA: «LA ALEGRE MENTIRA» Y «LINDAS PIERNAS»

Grandes llenos tendrá, sin duda, en su función de hoy el gran teatro REINA, de Reina y Rayo, teléfono M-2272 y M-4313, al presentar dos extraordinarios estrenos.

Ocupa los turnos principales «La alegre mentira», simpática producción Fox, con Frances Dee y el joven galán de la pantalla, Francis Lederer. «La alegre mentira» es, sin duda, una de las producciones más originales, toda llena de gracia y originalidad. Conjuntamente se exhibe «Lindas piernas», colosal producción Warner, con figuras tan brillantes en su reparto, como Warren William, Patricia Ellis, Genevieve Tovin y Barton McLane.

El noticiero de asuntos mundiales y un cartón animado completan el programa. Los precios, al igual que siempre, serán 15 centavos antes de las 6.30 y 20 centavos después. Niños, 10 centavos y tertulia o balcony familiar 10 cts.

Mañana, el mismo programa. Viernes: «La sublime mentira», de Pauline Lord y «Metropolitan», de Lawrence Tibbett. Domingo: «Ginger», de Jane Whiters.

LIRA: HOMENAJE A CARLOS GARDEL

Gran día el de hoy en el popular cine LIRA, de Industria y San José, ya que se ofrece un estupendo programa de homenaje al llorado y bien recordado rey del tango, el malogrado Carlos Gardel.

En la función de hoy, que comienza como de costumbre a las 2 de la tarde y a las 8.15 de la noche, se exhibirán dos de sus mejores producciones: una de ellas es «Cuesta abajo», y la otra «El día que me quieras». En ambas Carlos Gardel realiza estupenda interpretación. El programa se completa con revista y comdeia.

Mañana: «Yo vivo mi vida», por Joan Crawford, y «La viuda alegre», por Jeanette Mac Donald y Maurice Chevalier.

Y el sábado: «Melodías de Broadway de 1936» y «La amenaza pública».

OLIMPIC: «EL MISTERIO DEL ROSTRO PALIDO»

Un gran programa en español ofrece hoy, miércoles, el coquetón y elegante cine OLIMPIC, de Línea y B, programa compuesto por dos magníficas producciones.

En tandas elegantes de 4.45 y 9.45 se exhibirá un chistoso cartón y estreno de la monumental y regia superproducción toda en español, «El misterio del rostro pálido», que interpretan Carlos Villarías y Beatriz Ramos.

A las 6 y a las 8.30, se ofrece la emocionante y exquisita producción «Monja y casada, virgen y mártir», copia nueva que interpretan Consuelo Frank y Julio Villarreal.

Precios: luneta 15 centavos para la tanda y 20 centavos después. Niños y tertulia 10 centavos siempre.

Mañana: «La bella sospechosa» y «Perdido en la selva».

El viernes: «Metropolitan» y «Es un don».

VEDADO: «COMIENDOSE VIVOS»

La empresa Alvarez-Hernández ofrece hoy en su preferido cine «Vedado», de la calle B, entre 27 y 29, teléfono F-3128, el cartón «La Nieve Cae», la chispeante comedia, de situaciones muy picarescas, «Búsquenme una Novia» por Herbert Marshall y Joan Arthur, y la extraordinaria producción: «Comiéndose Vivos», de asuntos de fieras, explicada en español, para su mejor desarrollo. De 5 a 8, luneta 10 centavos. Niños y tertulia 5 centavos. De 8:30 a 11:30, luneta 15 centavos. Niños y tertulia 10 centavos. Mañana, colosal estreno de «Una Bella Sospechosa», película que causará enorme sorpresa en el público, y terminación de los episodios de «El Perro-Lobo»; el viernes, «Ginger» por Jane Whiters. Sábado: «Doctor Sócrates», por Paul Muni, y domingo, programa doble con «La Prófuga» por Sylvia Sidney y «Fugitivos de la Isla del Diablo» por Víctor Jory.

CARMELO: «AMOR DE VANESA»

Muy magnífico programa anuncia hoy miércoles la popular empresa del concurrido y popular cine: «El Carmelo» de Línea y 18, teléfono F-6030.

En su función a las 5 y a las 8 y 30 se exhibirá revista, cartón, estreno de la emocionante y magnífica super-producción: «La Espía número 13» por Marion Davies y Gary Cooper y estreno de la encantadora y maravillosa joya cinematográfica «Amor de Vanesa» por Helen Hayes y Robert Montgomery.

El jueves: «Serenata en Venecia» y «La Bandera o los Legionarios del Tercio», toda en español.

Y el viernes: «Anna Karenina» y «Nueva Aurora».

MODERNO: «LA BANDERA» O «LEGIONARIOS DEL TERCIO»

Hoy a petición nuevamente se llevará a la pantalla de este teatro de Ciudad Nueva la sensacional producción toda hablada en español, titulada «La Bandera o Legionarios» del Tercio», de Jean Gabin y «Ahora o Nunca» de Richard Talmadge; la cinta cómica «Arroz con Leche»; «Instantáneas de Hollywood»; y una revista Universal. Hasta las 6:30 15 centavos; después 20 centavos. Niños 10 centavos. Mañana y viernes: «Quería un Millonario» de Carole Lombard, Fred McMurray y «Dos hacen un par», de Bing Crosby, Joan Bennet. El sábado y domingo: «Capitán Blood» de Erroll Flyn, Olivia de Havilland y «Secuestro Musical», de George Raft, Ben Bornie.

TOSCA: «GINGER»

Hoy en tanda y noche último día que esta empresa ofrece al culto público de esta barriada la super-producción de la nueva y pequeñita estrellita Jane Withers, titulada: «Ginger». Vea a Jane Whithers la compañera de Shirley Temple en su primera película como estrella. Además hoy se estrenará la producción Paramount de Richard Arlen y Ida Lupino titulada: «A Ellas Muchachos». El cartón «El Perro Volador». Precios a las 5 p.m. Luneta 15 centavos. Niños 10 centavos P. alta 10. A las 8 y media luneta 20 centavos. Niños 10 P. alta 10. Mañana: Jueves: «El Misterio del Rostro Pálido» de Carlos Villarías, hablada en español y «Vidas Rotas» por Lupita Tovar. El sábado 4 y domingo 5 pre-estreno «Desbanqué a Montecarlo» por Ronald Colman y lunes 6 y martes 7. «La Hija del Penal». Producción «Cifesa» en español.

VERDUN: «LA HIJA DEL PENAL»

El teatro «Verdún» Consulado 120, teléfono A-9206 es único en Cuba con ventilación natural y donde podrá contemplar las mejores películas a precios bajos y sin sufrir los rigores del calor. En el sugestivo programa de hoy comenzando a las dos se exhibe Noticiario Metrotone, el cartón «Cinco de un Golpe» la encantadora producción «El Precio de la Inocencia» con Jean Parker y William Mack completando el programa la jocosa comedia hablada en español «La Hija del Penal con Antonio Vico y Carmen Lucio.

En tanda de las 5 y por la noche el mismo programa.

Precios 15 centavos antes de las 6 y media y 20 centavos después, niños 10 centavos y tertulia o balcony con regias lunetas 10 centavos a todas horas.

El viernes: estreno de «Ginger» con la precoz criatura Jane Withers en roles de malcriada. El martes y Miércoles Santo: «Gólgota» estreno en Cuba de esta pasión hablada.

INGLATERRA: «QUERIA UN MILLONARIO»

«Inglaterra», San Rafael y Consulado, M. 5527; 10 centavos de 1 y media a 6 y media y 15 centavos después, niños 10 centavos a todas horas.

Hoy, tarde y noche la revista samanal (Metrotón Núm. 12); la comedia especial «El Orgullo de Mamá» y el cartón «Por un Estornudo» y las super-atracciones: «Quería un Millonario» magistral joya extraordinaria de la Paramount, interpretada por Carole Lombard y Fred McMurray; y «Alas en la Noche», sensacional y emocionante atracción, interpretada por Myrna Loy, y Cary Grant.

A las 5 p.m., «Quería un Millonario» por Carole Lombard y Fred Mc Murray y «Alas en la noche» por Myrna Loy, y Cary Grant.

Mañana: «Carne de Cabaret» magistral joya, toda dialogada en castellano, por Lupita Tovar y Ramón Pereda y «Pasaporte a la Fama» sensacional super-joya Columbia, interpretada por Edward G. Robinson.

El sábado: «Siempre Novios» por Ruby Keeler y Dick Powell y «Honra sin Precio» por James Dunn y Patricia Ellis.

El lunes: «Metropolitan» por Lawrence Tibbet.

WILSON: «QUERIA UN MILLONARIO»

«Wilson», Belascoaín y San Rafael U-5863; 10 centavos de 1 y media a 6 y media y 15 centavos después, niños 10 centavos a todas horas.

Hoy, tarde y noche la revista semanal (Metrotón Número 12); la comedia especial «El Orgullo de Mamá» y el cartón «Por un Estornudo» y las super-atracciones: «Quería un Millonario» regia super-joya extraordinaria Paramount, interpretada por Carole Lombrad y Fred McMurray; y «Alas en la Noche» sensacional y emocionante film, interpretada por Myrna Loy y Cary Grant.

A las 5 p. m. «Quería un Millonario» por Carole Lombard y Fred Mc Murray y «Alas en la Noche» por Myrna Loy y Cary Grant.

Mañana: «Carne de Cabaret» super-producción toda dialogada en castellano, por Lupita Tovar y Ramón Pereda; y «Pasaporte a la Fama» sensacional super- joya Columbia, interpretada por Edward G. Robinson.

El sábado: «Siempre novios» por Ruby Keeler y Dick Powell y «Honra sin precio» por James Dunn y Patricia Ellis.

El lunes 6: «Metropolitan» por el incomparable Lawrence Tibbett.

El jueves y viernes Santos: «Nacimiento, Vida, Milagros, Pasión y Muerte de Nuestro Señor Jesuscristo», toda explicada en español.

UNIVERSAL: «LA VOZ QUE ACUSA»

Extraordinario programa hoy en el gran cine «Universal», sito en Egido entre Muralla y Sol, con su espaciosa y fresca sala, magnífica proyección y sonido perfecto, y precios populares, lo hacen el preferido del barrio.

De 1 a 6 y 30 y de 6 y 30 a 11 pasará por su pantalla revista, chistosa comedia, la estupenda gran super-serie en 12 episodios (24 rollos) que se exhibe completa titulada: «Los Secretos de la Selva» e interpretada por Noah Beery Jr., y estreno del emocionante drama de pistoleros titulado: «La voz que acusa» por Spencer Trancy.

Mañana: «Casa Correccional» y «Yo vivo mi vida» por Joan Crawford

El viernes: «Sublime Obsesión» y el gran drama del oeste «El Centauro de Cayena».

CUBA Y ROJO: DOS COLOSALES PROGRAMAS

Colosal y regio programa para sus asiduos ha preparado hoy la Empresa del coquetón y elegante cine Cuba, de la calle de Suárez y Corrales, pues en sus tandas de 5 y nocturna de 8 y 15 se exhibe, revista, cartón, estreno de la encantadora producción «Ahora y Siempre» gran interpretación de la popular Shirley Temple y estreno de la formidable y regia producción «Hampones de la política» magistralmente interpretada por el popular y elegante George Raft.

Mañana: «Melodías de Broadway de 1936 y «La llama oculta».

El simpático y favorecido cine «Salón Rojo» tiene también otro muy colosal programa. Este elegante cine de Monte y Antón Recio, exhibe hoy en sus tandas de 5 y nocturna de 8 y 15, revista, cartón, estreno de la encantadora joya musical «¡Oh... Marietta!» por la gran Jeanette Mc Donald y estreno de la maravillosa super-producción «Alma de Médico» (dialogada totalmente en español) e interpretada por Myrna Loy y el favorito Clark Gable. Mañana: «El despertar del payaso y «El Gondolero de Broadway».

(VEASE más GACETILLAS en la página DIEZ)

M.E.C.D. 2016

• Nuestro cuerpo tiene que recibir diariamente un nuevo abastecimiento de la Vitamina B. No podemos acumularla en exceso, y sin ella resulta la nerviosidad, el estreñimiento y la falta de apetito. Quaker Oats es rico en Vitamina B. Por eso es tan esencial para todos. Tómelo diariamente.

QUAKER OATS

Comiéndose día por día—Rinde salud y energía

CRONICA HABANERA

EL GRAN ACONTECIMIENTO DE HOY

La sociedad habanera, cuanto vale y brilla en nuestro mundo elegante, se prepara para el gran acontecimiento de esta tarde.

No es otro que la exposición de modelos franceses que nos ofrecerán las hermanas Salas, esas artistas que disfrutan de tan bien ganada fama y nombre.

Como hemos anunciado, dicha exposición tendrá lugar en el teatro «Nacional», dando comienzo a las cinco en punto de la tarde.

Las hermanas Salas nos presentarán su rica colección para el verano, que está compuesta de lo más bello y elegante que ha lanzado París al mercado.

Lindos trajes de calle, de sport, de gran vestir...

Y también trajes de novia.

Un mundo de bellas cosas que serán la admiración de la enorme concurrencia que habrá de congregarse hoy en la sala de nuestro primer coliseo.

«Trías», el reputado jardín del Vedado, tendrá a su cargo el adorno floral.

C Max Factor, la gran casa de San Rafael, el maquillaje de las señoras y señoritas que harán de modelos.

Estas forman un grupo encantador:

Mrs. Evelyn del Barrio,
Mrs. Bob Borden,
Manolita Bravo,
Cecilia Boada,
Emma Miranda,
Olga Lombard,
Betty Evelyn,
Beatriz Aguiar,
Carola Panerai,
Elena Salas.

Como es costumbre, la exposición de las hermanas Salas será un alto exponente de todo lo que significa elegancia, refinamiento, distinción.

La gran «Fiesta de la moda» constituirá un bello tema para la crónica.

LOS QUINCE JUEVES.—Mañana, jueves, celebra la Muy Ilustre Archicofradía del Santísimo Sacramento de la Catedral, el sexto jueves en honor de Jesús Sacramentado.

A las cinco y media de la tarde, como de costumbre, se rezará el Santo Rosario, siguiéndole los ejercicios del sexto jueves y el sermón a cargo del Excmo. señor Angel Tudurí, canónigo metropolitano.

Será aplicado según las intenciones del Excmo. señor Luciano López Ferrer, embajador de España, siguiendo la tradicional costumbre establecida en años anteriores por su esposa que se encuentra en España.

La parte de canto estará a cargo de la soprano Leopoldina de la Campa, bella señorita, acompañada al armonium por la señorita Criselda López.

Cumple los quince años en esta fecha, que le deseamos de grandes satisfacciones, la graciosa señorita Julita Páez y Oliva. Felicidades.

ARMINDA SCHUTTE.—El domingo de Resurrección, 12 de abril, tendrá lugar en el «Auditorium», un gran recital de piano que ofrece la notable artista cubana Arminda Schutte.

La joven y reputada pianista ejecutará un programa pleno de novedades.

Chopin, Beethoven y Liszt, tres de los más eminentes músicos universales, serán interpretados por la señorita Schutte, a quien le auguramos un gran éxito.

DE DIAS.—Celebra hoy su santo la joven señora Lydia Hernández y Granados, esposa del señor Celestino Pola.

Tendrá con tal motivo la gentil dama, innumerables felicitaciones de sus amistades.

(Continúa en la página NUEVE)

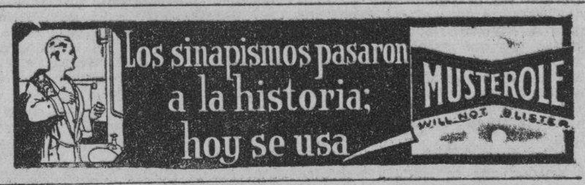

BROMAS Y VERAS

FERNANDO Tarazona, el ilustre pintor de Castilla que nos la trae viva en sus cuadros (como antes se llevó, palpitantes, las emociones de color de Cuba), nos ha puesto en un grave compromiso al Excelentísimo Embajador de España, Don Luciano López Ferrer y a mí: a Don Luciano le ha pedido que diga las palabras del rito de apertura en la exposición que Tarazona nos brinda, de sus embrujados lienzos, en el Salón «Modernage» para mañana jueves; y a mí que diga las de inauguración.

Y ni Don Luciano ni yo somos críticos. Don Luciano no pasa de ser valenciano y yo, deleitante. Esto es: que Don Luciano, como hijo de Valencia, ama la pintura «at nativitate» y yo me coloco ante un cuadro, miro, remiro, me acerco, me alejo, vuelvo a mirar y me emociono o arrugo el entrecejo y me voy según sean los acentos, elocuentes o no, de la interpretación artística.

Quiere esto decir que Tarazona ha acudido a dos incapacidades críticas sin más capacidad que la emotiva; pero que ya Tarazona ha oído nuestras exclamaciones a cada nuevo cuadro que iba colgando en las paredes del elegante salón «Modernage» y cuenta que la emoción pura es más comunicativa y sensible que el razonamiento analítico y fía, a este, la tarea de ponderamiento minucioso de los valores técnicos y a nosotros, a los que reaccionamos por vibraciones de emoción el encargo de trasmitir las sensaciones por simpatía espiritual.

Y, ¿qué podré yo decir mañana, a la ilustrada concurrencia, en el acto de apertura de la Exposición «Tarazona»? Para todo orador, este es un problema siempre. Cuando comparece ante el público nunca sabe lo que va a decir o, mejor, cómo va a decir lo que piensa y siente. Y si se trata de interpretar emociones, la incógnita es mucho más oscura porque el orador lleva consigo, siempre, la duda de si sabrá decir en palabras lo que lleva dentro en sensaciones y si éstas van a serle estímulo para la elocuencia o freno que le ate la garganta, nuble la mente y tanle la inspiración a piedra y lodo.

Así, no sé lo que mi emoción de arte (de arte, y no la emoción banal del público, que hace temblar aún a los más avezados, y que a mí no me hace nada desde que leí a Le Bon), me moverá a decir a la selecta concurrencia. Ya sé, por anticipado, que será selecta, la más pura aristocracia, la aristocracia («aristocracia», del griego, «los mejores»), que forma corte con poetas y pintores, comediantes y bailarines, escritores y músicos; con los intérpretes de las más altas funciones humanas; con lo que, en estos tiempos de la Democracia, constituye o debiera constituir la más genuina característica burguesa. Pues el florecimiento de los «líderes» y su necesidad de combate, ha hecho que se pinte a la burguesía como la clase materialista (más materialista que Marx), incapaz para otra afición que la del dinero, ni otra devoción que la del oro, y precisamente Madariaga hacia, no ha mucho, una definición que la burguesía tiene imperiosa necesidad de no echar en olvido y de tomar por enseña, para seguirla y mantenerla. Decía Madariaga: «La burguesía encarna en el esquema social el papel de la inteligencia, función media de carácter esencialmente ejecutivo y técnico, que ve con claridad y dibuja con precisión lo que otros han descubierto. Las virtudes supremas de la burguesía son, pues, la competencia y la objetividad».

Y así, los artistas son burgueses característicos (competencia y objetividad), y guías de los burgueses por inspiración subjetiva. Y como hasta el vocablo «burgués» viene tomando cariz de incapacidad egoísta, a los verdaderos burgueses (la aristocracia propiamente dicha), conviene e importa establecer que no es como la pintan los «líderes» sino eso que Madariaga advierte: capacidad, comprensión, estímulo de cultura y corte de artistas intérpretes de las más altas funciones humanas.

Y como esta será la concurrencia a la exposición «Tarazona», la de los «burgueses» (aptos y objetivos) la de los capaces del entendimiento y de la emoción, no sé lo que decir ni cómo lo diré al selecto público (si mis cuerdas vocales me dejan), pero sí sé que nos entenderemos. Y ello, en estos tiempos, no es poco.

Bien es verdad que no hemos de entendernos por mí, sino por Tarazona, que es el que lleva la voz cantante como intérprete en luz y en color, con la elocuencia de sus pinceles, de las más altas funciones humanas.

Joaquín ARISTIGUETA.

ACTUALIDAD

CALOR ENORME A PARTIR DE MAÑANA. PREPARESE, PUES ESTE VERANO SERA CALIENTE EN VERDAD.

Podemos asegurar a Uds, queridos lectores que si no toman las debidas precauciones S. M. El Sol les hará sudar de lo lindo... únicamente podrán soportar tan terrible ambiente usando las nuevas camisas (tipo Sport) para el verano y la ropa interior finísima, delgada y apropiada que la Rusquella de Obispo 108 les ofrece como un avance de las modas masculinas, por un precio harto económico.

CORBATAS QUE ENAMORAN SOLAS. PIJAMAS (para los TENORIOS) CALCETINES (COMO PARA ENSEÑARLOS) PAÑUELOS (que hacen suspirar de amor). ...

PARA REVISTA AMENA Y CULTURAL RECOMENDAMOS «CRONICA SOCIAL»

Eva. Apartado 814. Tel. M-7462.

LOCERIA LA AMERICA

GALIANO 113
TELEFONO M-9403.
Habana

Liquidación de Vajillas Semi-Porcelana Inglesa

LION 64 Piezas $16.00

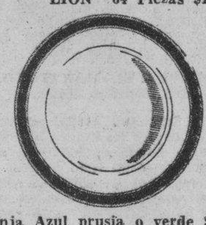

Franja Azul prusia o verde $16.00
Franja Azul pastel o rosa $17.00
Todas las Vajillas constan de:
12 Platos llanos
6 Platos hondos
6 platos postre
6 Platos mantequilla
1 Sopera
1 Fuente llana 9»
1 Fuente llana 11»
1 Fuente honda
1 Ensaladera
1 Concha entremés
1 Cafetera
1 Lechera
1 Azucarera
1 Mantequillera
6 Tazas para café
6 Tazas para leche
12 Platos para las tazas

64 Piezas

Otros modelos con las mismas a $14.00 y $15.00.

Envíos al interior con flete adicional.

En el Sur de Estados Unidos se inicia una campaña contra el Gobierno de Mr. Roosevelt

El Comité del Sur para defender la Constitución, fundado hace dos años por un rico hombre de negocios, afirma que no defiende a candidato alguno sino la verdadera democracia

(Exclusivo Herald Tribunel)

NEW YORK, marzo 29.—El Comité del Sur para defender la Constitución, es una organización contra Roseevelt fundada hace dos años por Mr. John Kirby, rico hombre de negocios de Tejas, ya que ya cuenta con unos cien mil partidarios. y ha iniciado una campaña de publicidad y anuncio para «defender al gobierno constitucional».

La campaña es parte del nuevo plan de Kirby para crear una revuelta política en los Estados del Sur y vecinos. En Tejas se hacen planes para atacar al gobierno durante la próxima convención estatal.

El gobernador Eugene Talmadge, declarado enemigo de Roosevelt, es miembro de la organización, pero sus directores insisten en que ellos no apoyan a candidato alguno y que sólo desean «el retorno a la democracia jeffersoniana».

Niegan tener relación alguna con la «Liga de la Libertad» o con la «Orden de Patriotas», organización secreta de Tejas que se ha juramentado para «salvar a los Estados Unidos del comunismo.»

Por medio de anuncios de toda una página en los principales periódicos de la nación han de abogar por la defensa de la constitución. Un donante anónimo pagó la inserción del primer anuncio esperándose conseguir más fondos para los subsiguientes.

Los organizadores del «Comité del Sur» aseguran que todos sus miembros son hombres de negocios y profesionales demócratas y republicanos los que votaron por Franklin Roosevelt en el año de 1932.

«No estamos apoyando a Talmadge o a ningún otro candidato» han dicho. «Estamos tratando tan sólo de llevar a un demócrata a la Casa Blanca. Nuestro fin fundamental es perfectuar el gobierno constitucional.»

Mr. Muse dijo que la delegación del Estado de Tejas a la convención nacional democrático, imitará a Alfred Smith, abandonando al gobierno de Roosevelt. No quiso hacer comentarios sobre la posibilidad de que los demócratas de Tejas den su apoyo al futuro candidato presidencial que elijan los republicanos. Pero añadió misteriosamente: «si los republicanos eligen al hombre ideal no puedo predecir qué harán los demócratas del sur de la nación.»

Las acusaciones de que Roosevelt ha despreciado el juramento constitucional evadiendo el cumplimiento de la plataforma política del Partido Demócrata, la hace el Comité en su primer anuncio.

«Como leales norteamericanos no podemos permanecer inmóviles permitiendo que continúe un estado tal de cosas. Creemos que aquellos que abogan por un gobierno mediante medios inconstitucionales o que evaden el cumplimiento de solemnes promesas dadas a los que se dignaron votar por ellos han perdido su derecho a gobernar en nombre del Partido Democrático. La más elemental decencia requiere que ellos declaren sus propósitos bajo un epígrafe más apropiado a sus verdaderos propósitos.»

«Por lo tanto hemos dedicado esta página para hacer llegar nuestro mensaje al pueblo.»»

«Al mismo tiempo ofrecemos a todos los ciudadanos de los Estados Unidos sin importar nada el pertenecer a uno u otro partido, la oportunidad de protestar de igual manera, expresando con entera libertad su oposición a que se haga abandono alguno de los principios norteamericanos.»

«Doctrinas extranjeras nada nos prometen a menos que no sea la dictadura de demagogos, la tragedia de la guerra o el hacer morir de hambre a millones de nuestros compatriotas.»

«Los Estados Unidos de América gobernados constitucionalmente, nos prometen la libertad, la vida y la prosecusión de la felicidad.»

Nuevos Modelos EN NUESTRO DEPARTAMENTO DE FAJAS

Hemos recibido los nuevos modelos de fajas *"Bestform"* representando un selecto conjunto que incluye modelos en Lastex, satín liso, satín brocado, batista, cutí brocado y el nuevo pantalón de raso Lastex.

Todos estos modelos están especialmente diseñados para modelar la figura de acuerdo con la silueta que la actual moda exige, y han sido marcados a precios tan económicos que representan una verdadera oportunidad.

Sánchez y Arnao
AMISTAD 76
(frente al Ten Cents de S. Rafael)
Tels. A-0481, A-7737. Habana

Faja de "Bestform" de Cutí brocado con elástico del mismo material; elasticidad horizontal a los lados y elasticidad vertical atrás. Abrocha a un lado y tiene tres pequeñas ballenas al frente
$4.00

Nueva faja-pantalón de "Bestform" de raso-Lastex
$3.25

Faja de "Bestform" de Batista con cierre zipper al lado y tres pequeñas ballenas al frente. Elástico del mismo material con elasticidad horizontal a los lados y elasticidad vertical atrás
$4.00

G.M. RUIZ

ARROLLADO POR UNA MOTOCICLETA

En el Primer centro de socorro fué asistido de graves contusiones por el cuerpo, Modesto Alvarez Sardiñas, de 52 años, vecino de Alcantarilla 3, que se produjo en Compostela y Acosta, al ser alcanzado por la motocicleta que montaba Francisco Pino Orejón, de 17 años y vecino de Sol número 74.

El nuevo y eficiente servicio telegráfico de Cuba es objeto de muy cálidas felicitaciones

El señor M. McGovern, Presidente de la General Electric Company of Cuba, ha enviado una expresiva felicitación al señor Secretario de Comunicaciones, por la implantación al señor Secretario de Comunicaciones, por la implantación del nuevo servicio que ha establecido la Dirección de Telégrafos, destinado a adelantar por teléfono los mensajes que se reciben para las casas comerciales de esta Capital e interior de la República, y a los que siendo conocidos, se les registren sus teléfonos.

Mueve además, al señor McGovern, el hecho de que el día 14 de este mes ocurrió un srio accidente en las Minas de Matahambre, y un despacho impuesto en aquel lugar a las 8:55 a.m. llegó a poder de dicho señor a las 9:05 de la mañana, lo que significa un máximun de rapidez y eficiencia, difícil de igualar.

Otra de las cosas que también celebra el señor McGovern, es el que sus telegramas, que están escritos en idioma inglés le son telefoneados por empleados que poseen un dominio de dicho idioma, como cualquier americano o inglés.

PASTILLAS VICK
Medicinadas con ingredientes del Vick VapoRub
Para la TOS

Defunciones ocurridas ayer en la Habana

Yolanda Carmona, blanca, 2 meses, Barrio Isla Pinos 121, Neumonía.

Esperanza Pérez Velázquez, blanca. 22 años, Hospital C. García, Suicidio por arma de fuego.

Francisco Chong, Amarillo, 61 años Rayo 21, Arterio esclerosis.

Pablo Mirabal Borrero, blanco, 72 años, P. Grandes 29, Pleuresía.

Francisco Valdés López, blanco, 67 años, Hospital C. García, Traumatismo por aplastamiento.

Mirtha Delgado Blanco, mestiza, 11 años, Soledad 2, Insuficiencia cardíaca.

Carlos Nibot Casas, blanco, 70 años, Zequeira 131, Neoplasia del cuello.

Carlos Lillo Vals, blanco, 7 días Línea y 3, Debilidad congénita.

Magdalena Castaño, mestiza, 6 días Línea y G, Diarreas y enteritis.

Eugenio Martínez, blanco, 44 años, Lamparilla 45, Cirrosis hepática.

Luis Albadalejo, blanco, 60 años, San Lázaro 305, Esclerosis cardio vascular.

Antonia Rodríguez, negra, 56 años, Hospital C. García, Colitis.

Guillermo León Paz, blanco, 81 años, San Francisco 157, Cardio esclerosis.

Carmelina García Morga, blanca, 36 años, J. del Monte 301, Absceso pelviano.

Antonia Valdés Cabrera, negra, 77 años, Cristina 38, Bronconeumonía

Bernardo Fraga Pazos, blanco, 67 años. La Benéfica, Pielonefritis.

Gabriel Rodríguez, blanco, 49 años, Q. Dependientes, Lesión orgánica del corazón

Carlos Hernández, mestizo, 18 años Sanatorio La Esperanza, Tuberculosis pulmonar.

Candelaria Bernal Falero, blanca. 72 años, B. Vista 2, Enfermedad orgánica del corazón.

Leonor Rubio Franco, blanco 59 años, Hospital Mercedes, Cáncer del colon.

Esteban Manzano, blanco, 53 años, San Rafael y Mazón s. n., Arterio esclerosis.

Pedro Benítez Barrios, blanco, 32 años, Hospital Las Animas, Tuberculosis pulmonar.

Vicente Pedro Vicente, blanco, 65 años, Hospital C. García, Nefritis.

Pablo Hernández, blanco 42 años, Hospital C. García, Pleuresía.

LAS ENFERMEDADES DE LA PIEL

Los que han estado sufriendo por años de afecciones de la piel, irritantes, obstinadas y molestas, consiguen alivio casi al instante por medio del uso del Uugüento Cadum. Alivia al instante la picazón y quemazón y empieza a cicatrizar la piel inflamada, irritada o afectada después de la primera aplicación. Ha probado ser un gran alivio para millares de personas que durante años han estado sufriendo de eczema, acne, (barros), granos furúnculos, úlceras, erupciones, urticarias, ronchas, almorranas, comezón, sarna, heridas, arañazos, cortaduras, lastimaduras, ásperos, postemillas, escaldadura, salpullido, quemaduras,, costra, magulladuras, etcétera.

«El legítimo (un solo tamaño) se vende en su envase original. «Cuidese de las imitaciones.»

R. I. P.

EL SEÑOR

JOSE ORTEGA Y JIMENEZ

Presidente de la «Compañía Lechera de Cuba, S. A.»

HA FALLECIDO

Dispuesto su entierro para hoy, miércoles, 1 de Abril, a las cuatro y media de la tarde, el que suscribe, a nombre de dicha Compañía, ruega por este medio a todos los señores accionistas, empleados, obreros y clientes de la misma y demás personas y entidades de nuestra amistad, se sirvan concurrir a la casa mortuoria: Belascoaín, número 48, altos, en esta ciudad, para que nos acompañen a rendir el postrer tributo de respeto y cariño a quién fué nuestro querido Presidente, de conducir su cadáver al Cementerio de Colón. La Habana, Abril 1 de 1936.

«COMPAÑIA LECHERA DE CUBA», S. A.»

Dr. Francisco DE LA FUENTE RIVERA, Presidente, p. s. r.

Dr. HUMBERTO FAZ TABIO

Especialista en ENFERMEDADES DE NIÑOS

CALZADA No. 90 entre PASEO y A. VEDADO — CONSULTAS de 3 a 5 P. M. Teléfono F-2679

E. P. D.

EL SEÑOR

JOSE ORTEGA Y JIMENEZ

HA FALLECIDO

Después de recibir los Santos Sacramentos y la Bendición Papal.

Dispuesto su entierro para hoy, miércoles, 1º de abril, a las 4½ de la tarde, los que suscriben, esposa, hijos, hijos políticos y hermanos, ruegan a sus amistades se sirvan acompañar el cadáver desde la casa mortuoria, Belascoaín 48, altos, al Cementerio de Colón, favor que agradecerán eternamente.

La Habana, abril 1º de 1936.

Francisca Castellano Viuda de Ortega; Carmen, Francisca (ausente), Dora, José, Sara, Evelio, Sergio y Elena Ortega Castellano; Domingo Deniz Marrero; María de los Angeles Marrero; Antonio y Juan Ortega Jiménez; Fray Guillermo Basterrechea; Dr. Pedro A. Castillo.

SE SUPLICA NO ENVIEN CORONAS

FUNERARIA DE PRIMERA CLASE

ALFREDO FERNANDEZ

SAN MIGUEL 63 TELEFONO A-4348

M.E.C.D. 2016

DIARIO DE LA MARINA

Fundado en 1832.
Dirigido hasta 1919 por D. Nicolás Rivero y Muñiz.
Oficinas y Talleres: Prado 103, Habana.—Representante en New York: Joshuá B. Powers Inc. 220 E. 42nd. St.
Director actual: José I. Rivero.

Editado por la Cía. DIARIO DE LA MARINA (S. A.) cuyo programa consiste en la defensa de los intereses generales y permanentes de la Nación cubana, de los especiales de la Colonia española establecida en la misma y de la unión y armonía entre los diversos elementos que conviven en el país». Art. 19 de los Estatutos.

Teléfonos

Dirección	M-3577
Administración	M-7911
Suscripciones	M-7911
Quejas	M-7911
Clasificados	M-7915
Jefe Redacción	M-1287
Redacción	M-7912
Sports	M-7912
A. Guanabacoa	XO-1584

PRECIOS DE SUSCRIPCION AL «DIARIO DE LA MARINA»

Habana y Provincias	
Mes	$ 1.20
Trimestre	3.25
Semestre	6.25
Año	12.00
Extranjero	
Trimestre	$ 4.25
Semestre	8.00
Año	15.00
Edición Dominical (Para el extranjero solamente)	
Semestre	$ 3.00
Año	5.00

EDITORIALES

Los Tribunales de Trabajo

PESE a sus bruscas alternativas, desde el extremismo más rabioso hasta el más pacato conservadorismo, es un hecho innegable que la revolución ha propiciado avances muy estimables en el campo de los problemas sociales. El jornal mínimo, la jornada máxima, el reconocimiento de los sindicatos que se inscriban legalmente en la Secretaría del Trabajo, las vacaciones retribuídas, la protección a las obreras y empleadas en estado de gestación y otras tantas disposiciones legales de análoga índole que sería largo enumerar, son conquistas indubitables que los futuros gobiernos de la República están en el deber de respetar. Es claro que la consolidación y el acrecentamiento de tales medidas depende, en grado considerable, del buen uso que se haga de ellas y de la ponderación que se observe en los conflictos que invitablemente surjan entre el capital y el trabajo, pues nada hay que coloque en condiciones tan críticas estos problemas como el uso de la violencia por cualquiera de las partes en litigio. Cuando las cuestiones del trabajo devienen cuestiones de orden público, las consecuencias son siempre funestas y al cabo es la gran masa de población, a la cual pertenecen precisamente los trabajadores, la que lleva la peor parte en la pugna.

Justamente para conjurar esas situaciones de violencia funcionan con éxito en muchos países los Tribunales de Trabajo. Si en el orden de las relaciones civiles y mercantiles no le es dable a un individuo tomarse la justicia por su mano, sino que ha de concurrir en demanda de su derecho ante juez o tribunal competente, no es lógico que en el orden de las cuestiones del capital y del trabajo, que son por lo general más graves y que llevan casi siempre implicado un interés social, no se siga un procedimiento semejante.

Los problemas del trabajo son de índole tan específica, presentan matices tan diferenciados y revisten tal trascendencia colectiva, que no es posible dejarlos al libre juego de las fuerzas concurrentes. La vieja teoría liberal del «laissez faire» respondió a un momento típico de la evolución industrial que ha sido superado ya. El Estado no puede, a este nivel de los tiempos, cruzarse de brazos ante la pugna de los elementos que concurren a la producción. Un estado-gendarme carecería de sentido en este momento. Todos los países del mundo han tenido que recurrir a una intervención más o menos directa en los problemas económicos. Los Estados Unidos, que eran considerados como el último baluarte de una democracia y un liberalismo a ultranza, han tenido que reconocer que la política roosveltiana del «New Deal», si no constituye precisamente una panacea para la comunidad, por lo menos propende a una mayor justicia social y se adelanta a muchos problemas que podrían dar al traste con la democracia en grave peligro.

No creemos nosotros que el régimen democrático haya fracasado; más bien creemos que en algunos países, como en el nuestro, se ha practicado con tantos vicios que éstos nos han frustrado el goce y el disfrute plenos de sus incuestionables virtudes. Pero aunque estimamos que, como ha dicho cierto pensador sajón, «los males de la democracia sólo se curan con más democracia», no dejamos de reconocer la necesidad de que el régimen democrático puro se vaya adaptando a las circunstancias, siguiendo una línea menos teórica, llenándose de sentido humano y contenido social.

La función tutelar del Estado en ciertas cuestiones sociales es indispensable. De lo contrario los problemas sociales se plantearán en la peligrosa forma de una lucha violenta entre dos tiranías, cada una de las cuales querrá quedarse como única dueña del terreno.

El Consejo de Estado aprobó en su sesión del lunes un proyecto de Decreto-ley en el que se instituyen los Tribunales de Trabajo.

Delicado es, desde luego, el asunto, y sólo puede discutirse ampliamente después de un examen minucioso y un estudio concienzudo del articulado de ese cuerpo legal. Pero, en principio, la iniciativa nos parece en extremo plausible. Todo lo que tienda a suavizar los roces entre el capital y el trabajo, a exonerar de violencia las cuestiones sociales, a impedir las huelgas, el «lock out», los actos de «sabotage», etc. contribuirá a mantener el ambiente de paz tan indispensable para nuestra pronta recuperación económica.

Los obreros inválidos y la Ley de Accidentes del Trabajo

NO hay hoy apenas ningún Estado que no atienda con especialísima atención los problemas sociales. No hay ninguno que no trate de conceder al obrero cuanto en razón y justicia le corresponde y de darle toda aquella protección, todo aquel bienestar que, dentro del derecho humano y dentro de la ley, pueda otorgarle. Los retiros, los reglamentos del trabajo, la fijación de los sueldos mínimos, los seguros de vida, las pensiones, las leyes de accidentes de que hoy no carece ningún país civilizado, buscan este nobilísimo fin de tutelar al obrero contra la explotación, contra la indigencia y el hambre del paro forzoso, contra el peso de la ancianidad y contra la invalidez.

Para defenderle contra esta última, se han prescripto las leyes de accidentes del trabajo. Todo Estado tiene la ineludible obligación de amparar a aquellos que por cumplir su deber en las jornadas cuotidianas han quedado fatalmente inutilizados. Todo obrero es un soldado que lucha en los combates de la vida. Si al militar que recibe en la contienda aquellas heridas que, según dijo Cervantes «estrellas son que guían a los demás al cielo de la honra», se le premia y se le protege, ¿cómo no se le ha de recompensar, cómo se le ha dejar en la indefensión y en el desamparo a aquel soldado del trabajo que en el bregar diario cayó inválido e inútil para seguir luchando?

Cuba tiene sus leyes que cobijan al obrero en estos casos. Leyes justas, leyes previsoras, leyes humanas que le dan la mano para compensar y remediar su invalidez y para que en ningún momento de la vida pueda encontrarse sólo con su inutilidad. Estas leyes son intangibles y sagradas como todo cuanto signifique amparo y auxilio al desvalido. En estas leyes no se pueden buscar resquicios para evadirlas.

Y sin embargo se ha alzado ahora una protesta de obreros inválidos, de obreros mutilados en el trabajo contra un Decreto-Ley que justifica y convalida actos declarados absolutamente nulos por la Ley de Accidentes del Trabajo y ordena que las reclamaciones judiciales presentadas al amparo de dicha legislación sean archivadas. Según ésta, las Compañías de Seguros tenían la obligación de dar al obrero una pensión mensual vitalicia. Claro está que la referida pensión no podía ser conmutada por ninguna cantidad dada de una vez. Se faltaba así abiertamente al espíritu de la Ley que quería garantizar su amparo al obrero durante toda su vida y resguardarlo siempre de la necesidad y del hambre. No podía consentir la Ley que su invalidez fuese carga no sólo para el mismo obrero, sino también para la sociedad y para el Estado.

No obstante estas razones tan claras y de tanta contundencia, las Compañías de Seguros han sustituido la pensión vitalicia por una cantidad fija que la cancela para siempre definitiva y totalmente. De ese modo cobran las pólizas que los patronos asegurados les pagan. Pero dejan al obrero abandonado a la triste suerte de su invalidez desde el momento en que, por carecer de toda renta invierte la suma —nada generosa por cierto— que ha percibido de dichas Compañías en el pan cuotidiano. No cooperan, pues, éstas con el Estado, como es su obligación, en socorro del obrero. La «reserva técnica», cuyo interés es garantía de la pensión vitalicia que se estatuye para los obreros, debe ser intangible.

Estos la han reclamado judicialmente. Los Tribunales les han dado la razón. Pero el aludido Decreto-Ley ha invalidado sus reclamaciones. Por presentarse en quiebra la Compañía de Seguros los obreros acuden a los patronos a cuyos servicios sufrieron el accidente. Ellos son, a juicio suyo, los responsables subsidiarios ante la Ley.

Esto es, según datos e informes que hemos recibido, la situación, nada envidiable por cierto, de los obreros inválidos. Ellos piden ahora la revocación del mencionado Decreto-Ley, que a la verdad, nos parece bien raro y extraño. Mirando el espíritu de la Ley, que es lo que vivifica y humaniza la justicia, ¿no procede que se atienda a los deseos y reclamaciones de dichos obreros? El hecho penosamente real y positivo es que ellos se encuentran sin aquel amparo, sin aquel cable bienhechor que el Estado les tendió en su fatal invalidez. No puede ser difícil hallar una fórmula que, harmonizando los intereses de los patronos con los de los obreros, libre a éstos de la miserable suerte que les aguarda en su imposibilidad para trabajar y en su extrema pobreza.

SOSTEN DE LA DULZURA

Cigarras de oro llenan todo el polvo del día,
Grillos de plata afinan la tapizada noche...
En aridez alegre o eternidad perdida,
Desvélase el metal de los viejos cantores.
Y en espiga de músicas o en sándalo de voces
Sobre arena sin lágrimas o entre hierbas azules
Que descansan debajo de sus frescas coronas,
Yo te sostengo, vago rumor de mi dulzura.

Vicente BASSO MAGLIO

Al Margen de la Historia

EL PROTEGIDO DE MARIA DE MEDICIS

SU Eminencia Armando José Duplessis Laporte, cardenal duque de Richelieu, fué, en los inicios de su brillante carrera política, capellán de la reina María de Médicis y obispo de Lucon. Pero cuando la madre de Luis XIII marchó al exilio, como consecuencia de la caída de Concini, motivada por el asesinato del mariscal de Ancre, el futuro ministro salió para el destierro también.

Poco después, fallecía el condestable Luynes, enemigo irreconciliable de la reina madre. La muerte del primer ministro de Luis XIII facilitó el regreso a la corte de la egregia desterrada, y con ella volvió a París Armando José Duplessis Laporte, obispo de Lucon.

El rey, por complacer a su madre, nombró al futuro cardenal superintendente de Comercio y Navegación, sin ocultar la repugnancia que le causaba aquel personaje de fino perfil y palabra humilde, en cuyos ojos se descubría un fulgor ambicioso y desconcertante.

Poco a poco, el gran cardenal se fué adueñando de la situación, logrando dominar por completo la voluntad del monarca. Las condiciones del reino eran precarias. Los hugonotes dominaban el Estado, la nobleza procedía por sí y ante sí, ignorando—o aparentando ignorar—la autoridad del rey, y las potencias europeas no consideraban gran cosa el nombre de Francia en los problemas internacionales.

Richelieu, después de meditar profundamente, actuó con mano dura y enérgica. Debilitó el protestantismo sin exageraciones violentas, y humilló a la aristocracia ante el poder real. Acto seguido puso en pie de guerra un ejército formidable bajo la bandera flordelisada, y se hizo respetar por todas las naciones de Europa.

Su Eminencia fué uno de los más grandes políticos de Francia. Historiadores y cronistas han querido inútilmente, empequeñecer su figura. El talento privilegiado de aquel hombre hizo posible la gloria de Luis XIV. Fundó institutos y escuelas en todo el reino, alentó a los escritores y artistas, y, siguiendo las huellas de Luis XI, arrebató a los grandes señores de Francia sus privilegios feudales, robusteciendo la autoridad del soberano.

Es cierto que el cardenal se excedió peligrosamente en su ambición, y que, por motivos veniales, mandó al cadalso a muchos gentileshombres; pero no se le pueden discutir ni su lealtad al rey, ni su patriotismo.

—Yo haré todo lo que sea necesario para la mayor gloria de Francia—decía a sus colaboradores. Lo que soy, se lo debo al monarca: debo dar, pues, al monarca, lo mejor de mi vida y de mi talento.

La carrera política de Armando José Duplessis Laporte se inició bajo los auspicios de la reina madre. Empero, cuando esta señora quiso conspirar contra él, porque se negó redondamente a permitir su intervención en los negocios del Estado, no tuvo el menor reparo en desterrarla para siempre. Se mostró inflexible con su protectora de los primeros tiempos, no por ingratitud, sino por la convicción que tenía de que «la mayor gloria de Francia» demandaba el extrañamiento de la augusta señora.

La madre de Luis XIII pasó grandes penalidades en el exilio. Murió en el electorado de Colonia en la mayor pobreza. Demasiado orgullosa para pedir clemencia, supo mantenerse en un plano de dignidad en aquellos días aciagos. Y aunque, de vez en cuando, lanzaba sobre Richelieu los dicterios más crueles, nunca dejó de admirar el talento del primer ministro. En una ocasión, dijo de él:

—El cardenal está empezando a escribir con sus hechos la historia de una Francia nueva y pujante. Sus manos sostienen la corona y el cetro, y su clara visión de las cosas, su lealtad y su espíritu infatigable son los más firmes sostenes de la monarquía.

Luis XIII fué ingrato con el gran cardenal. El manto de púrpura del primer ministro, proyectaba una sombra molesta sobre el mando de armiño de Su Majestad Cristianísima.

José Sánchez-ARCILLA.

EJERCITO QUE NUNCA SE DETIENE

Además de los del «Duce» y el «Rey de los Reyes», hay muchos ejércitos en Africa. Algunos tienen millones de guerreros. A diferencia de los primeros, nunca se detienen, avanzan siempre. ¿Hacia dónde? Nadie lo sabe. Pero el hombre, el tigre, el león, el elefante, todos huyen cuando se acerca. Es el ejército de las hormigas ciegas. Si tropiezan con obstáculos que no pueden ver, avanzan igualmente. Tienen una pulgada de largo y son las más terribles existentes en el mundo. Marchan en columnas organizadas como las de un ejército, las hembras reunidas en el centro y los flancos protegidos por una fuerte línea de machos. Cuando se acercan a una aldea, los habitantes de ésta huyen inmediatamente. Devoran ratas, arañas, perros, gallinas, todos los animales que no hayan podido escapar, y continúan luego su implacable marcha.

ANTE LA AVALANCHA

Por Roseñada

—¿Y eso, pasana?
—Poquito «plecausión».

DESDE PARIS

UN "EDIPO" DE TREINTA AÑOS

ANOCHE asistí, invitado por la dirección de la Opera, a la primera representación del «Edipo», de Enesco.

¿Enesco? Seguramente el público de la Habana desconoce hasta el nombre. No así, estoy seguro, los iniciados, los peritos y los melómanos. Enesco es rumano, y en la escala de la música contemporánea ocupa un puesto de honor, no tanto por su virtud gestativa y creativa, cuanto por su técnica, por su conocimiento profundo de la música.

Antes de llevar a escena su «Edipo», ópera en cuatro actos —tragedia lírica, la llama el autor— nos había prevenido que esa pieza constituía nada menos que la coronación lírica de toda su vida, confesión simpática y peligrosa a la vez, pues el espectador la juzgaría ya como la totalidad de los esfuerzos musicales de Enesco. Treinta años consecutivos —según esa misma confesión al público de París— han sido enterrados en «Edipo». Tanto como decir una vida entera...

Uno recuerda inmediatamente a José María de Heredia (el francés) que se pasaba seis y ocho meses puliendo un mismo soneto, hasta dejarlo perfecto de forma, aunque vacío de humanidad y de vida, obra maestra del artificio sin una sola gota de sangre y sin una sola molécula de nervio.

¡Treinta años enterrados en pulir «Edipo»! Es mucho. La obra es gigantesca, no cabe duda. Hay dentro de esa partitura extensa mucha sabiduría. Más que compositor, el autor es profesor. Ni el sensualismo lírico de Wagner ni la originalidad de escritura de Stravinsky. Pero sí una constante demostración de maestría, de ciencia y de pericia lírica, una casi insuperable exhibición de dominio en todos los momentos. Cuando el telón cae sobre la muerte del viejo Edipo, despeñado en la roca de las Euménides, uno se dice: «He aquí un musico». Pero no se dice: «He aquí un creador».

Edipo es un tema clásico, pero desde que se le lleva a la escena como a los héroes germánicos deviene romántico. Es en romántico que nos ha traducido Enesco al rey de Tebas. La escena se llena de esfinges, de coros griegos, de misterios eleúsicos, de fatalidad y de destino. Lo patético interviene a cada momento, con sombríos juegos de luz eléctrica —no hay repetición inútil— y el autor de la letra, Edmond Fleg, parece complacerse en alinear, en formaciones cerradas, unas detrás de otras, las escenas que popularizó el alto drama lírico del siglo XIX. Poco falta para que Edipo se saque los ojos delante del público, para que Yocasta se ahorque en escena, para que Laios muera delante de los ojos espantados de las jovencitas burguesas del barrio de Saint-Germain. Decorados románticos, contrafuertes de ciudades griegas entrevistas en la penumbra. Esfinges que hablan y coros de ancianos que maldicen. Yo creo que la música de Enesco, aunque escolástica en extremo, aunque virtuosa en demasia, es superior a la trama clásico-romántica armada por Edmond Fleg con la misma tijera teatral que los temas de Victor Hugo o Victoriano Sardou.

En el fondo, este gran técnico de la música que es Enesco —«profesor incomparable», según dicen, del violinista judío Yehudi Menuhin— ha cientificado mucho su producción, algunas de cuyas páginas son muy bellas, pero que en el fondo y a todo lo largo se obtiene una sensación marcada de técnica y de escolástica pura, sin grandes fuerzas creativas, sin espasmos de inspiración y sin dolores de parto espontáneo. Quizás la culpa recida en que el autor ha pasado muchos años en pulir su joya. Las primeras escenas datan de antes de la guerra, hacia 1910. Y no cabe duda que de 1910 a Stravinsky, a Ravel, a Honneger, a Satie, a Poulenc, a Milhaud, hay mucha distancia hay una distancia más considerable y más extendida que entre Wagner y 1910.

Otra de las cosas que nos han impedido amar esta obra cumplidamente es el elenco de la vieja Opera, verdaderamente inferior, constituído por artistas sin voz, excesivamente dramáticos en el gesto. Por momentos uno se permite la fantasía de creerse en la Comedia Francesa, tanto el latiguillo escénico es intercalado a cada escena. La Opera de París es la Comedia Francesa cantada, y la Casa de Moliére es la Opera declamada. El público, viciado inconscientemente, envenenado sin darse cuenta con la tradición engolada y horriblemente declamatoria de estas dos Casas Nacionales, aplaude con entusiasmo a artistas que en New York o en la Habana, en Buenos Aires o en México serían clavados en el pilorí de los silbidos sin ninguna misericordia.

Una ópera, para que esté de acuerdo con nuestra época, para que sea «nueva», debe realizar esfuerzos heroicos para arrancarse a la tradición. Parece que es muy difícil eso. En tal caso habría que abandonar el género, indudablemente viciado y herido en el flanco. Nuestra época contempla la ópera como gigante de una especie pronta a desaparecer. Se parece un poco a las grandes tragedias en verso de la época de Racine, que no volverán.

Esta bella música de Enesco ganará mucho cuando sea escuchada en conciertos. Cada página va a leerse claramente, sin dificultades, sin el ruido desagradable sobre la escena, con que la oímos anoche. Entonces saltará a la vista el virtuosismo famoso de Enesco, la ciencia extraordinaria con que trata los problemas, el pulimento a que los somete, especie de parnasianismo de la música. El artista de talla que es Enesco va entonces a aparecer en toda su medida, sin que sea disminuído por el drama de las voces en decadencia, ni por la tragedia de la interpretación, funesta para nosotros como para él. Y entonces se verá con más claridad la impresión que recibí con toda nitidez, anoche, que el gran compositor rumano es un artista científico y un virtuoso extraordinario, pero no un inspirado, no un poeta de ráfagas espontáneas y de trances largos. Si Enesco nos confiesa que ha enterrado treinta años de su vida en su «Edipo», uno está tentado a creer que los peritos y los técnicos del pentagrama son incapaces, ni siquiera en treinta años de trabajo, lograr una ópera «sentida».

Al terminar la soirée, dirigiéndome a una amiga a quien acompañaba, le dije:

—Es una joya bien pulida, pero falta de vuelo, le faltan alas interiores.

—Acuérdese —me respondió— que hace sólo tres meses escuchamos, en esta misma escena, el «Edipus Rex» de Stravinsky... La extrema vecindad puede serle fatal a Enesco.

No había pensado. Pero entonces ¿por qué Enesco no pensó? Sin Embargo, era su deber. ¡Es tan difícil en efecto, tratar el mismo tema que Stravinsky a sólo tres meses de distancia! Porque, no hay que buscar atenuaciones a esta verdad terminante: que Stravinsky es el compositor de nuestra época, el intérprete definitivo de nuestros gustos musicales, así como Wagner lo fué de la suya. Enesco no debió haberse acercado tanto a Stravinsky. Hay hombres que deben estar solos, como las estatuas en la plaza pública, como los grandes toreros en el ruedo a la hora de matar, como los árboles gigantes en la planicie.

Eduardo AVILES RAMIREZ.

LA NOTA COMICA

EL ENTRENADOR DE FOCAS EN EL HOTEL

—Deme una habitación con dos baños.

(Passing Show, Londres.)

A TRAVES DE LA VIDA

MALOS CULTIVADORES

UN suscriptor» —que dice ser guajiro— me escribe a título de lector mío, que vale tanto como lo que menos vale, pero que yo agradezco en sumo, para que le ilustre con mi consejo y el de mis amigos, sobre cómo ha de combatir a la vivijagua que destruye todas las siembras.

Perplejo me he visto de pronto, porque de animales dañinos, me había figurado que no existían algunos más que el hombre, y que a la pobre vivijagua se la mataba por el gusto de destruirla; y llegué hasta dudar de la existencia del tal bicho, pues ya de nada estamos seguros, consultando el Diccionario de la Academia Española, con objeto de rectificar la ortografía del animal, que el comunicante escribe con la b de «burro», y yo tengo por v de corazón.

La última edición que es la décima cuarta, fechada en Madrid en el año de gracia de 1914, nada dice de la **bibijagua** o vivijagua, e igual silencio muestra el «Diccionario de la vida práctica» de Don Eduardo Sánchez Rubio, del mismo año de 1914; y eso que este precioso libro se titula: «indispensable en el campo».

Púseme a cavilar que bien pudiera ser un mito la tal vivijagua cuando la desconocían tan grandes autoridades; pero desconfiando que por ser de América supieran de ella los lustres europeos, fuime a las puertas del siboney en demanda de mejores nuevas. Y Don Antonio Bachiller y Morales en su «Prontuario de Agricultura General», editado en esta ciudad y en fecha de 1882, dice que no sólo existe la vivijagua, con lo que me sacó de duda, sino que Monsieur Verardi ha escrito un libro en que sólo trata de la destrucción de los animales perjudiciales a la agricultura y a la economía doméstica, y la vivijagua está mencionada.

Por su parte nuestro ilustre compatriota da en la obra que he citado la receta para el exterminio a que se propende, bien usando el bisulfuro de carbono, o bien inyectando gases de azufre, por medio de un fuelle, en las cuevas o madrigueras de los insectos.

Y no son solas esas recetas, sino otras varias, en las que tienen parte el aguarrás con el fermento del maguey, composiciones todas que producen la muerte, y por ello son múltiples, que si fueran para preservar la vida, ni serían tantas, ni la inteligencia del hombre se hubiera aguzado para descubrirlas.

Pero unas u otras, aquestas o aquellas que más pronto destruyen, no me las pregunte a mí el buen suscriptor y amable lector mío, porque no he de ser yo el que coadyuve a dar muerte a la más insignificante criatura, precisamente por su infelicidad y pequeñez, ya que no tienen ellas, para defenderse, los medios con que cuentan los hombres, ni les queda otro recurso que someterse y morir a manos del poderoso, situación injusta a todas vistas y que no me negará mi señor y amigo, por mucha parcialidad que tenga con el género humano.

En este concepto le digo que está errado al dirigirse a mí para lograr su empeño, porque no he de proporcionar luces ni recursos, con el propósito ya dicho.

Tal vez en su obsequio me pasara noches en claro, estudiando los elementos deletéreos para suministrarle algún dato sobre la mejor aplicación de la dinamita, las ametralladoras y los fusiles de repetición, medios todos que se emplean entre los hombres para sus habituales diversiones, y que tienen, en mi concepto, una muy mediocre importancia respecto a sus naturales consecuencias.

Pero hacer la guerra al pobrecillo insecto o a la laboriosa hormiga, no lo espere usted de mí, porque yo siento un poco como el ilustre hombre que dijo en sus **Miserables** que la ortiga misma sería útil si no la abandonaran, porque no hay malas yerbas sino torpes cultivadores.

Héctor de SAAVEDRA.

LIBROS

«LA HERENCIA DEL DESIERTO».—Zane Grey.

CON la riqueza de colorido que ofrece al popular autor americano la vida de los mormones, establecidos en la zona brava que riega el río Colorado ha compuesto esta novela, suave y limpia. Entre las brillantes narraciones, en las que aparece la vida nómada de aquellos pueblos, se desliza íntimo un pequeño problema humano y sentimental, dentro del cual se acusan, con perfil vigoroso, dos figuras de señalado relieve, que mantienen a través de sus páginas el más cálido interés.

Como fondo recio de las líneas románticas de la novela se nos ofrecen cuadros emocionantes y dramáticos de las costumbres de ganaderos y cuatreros del desierto, que apenas desdibujan el idilio de un emigrado enfermo con una mestiza, dulce y bella, que ilumina con su ternura las páginas de este interesante libro, que es uno de los mejores de su autor.—H.

LO QUE ES EL MARXISMO, por Francisco González Rojas.

En la inquietud actual son varios los caminos por los cuales, individuos, sectores y naciones echan a andar en busca de algo más estable. Los doctos estudian y proponen soluciones; las masas se agitan, a veces frenéticamente; todos tienden a un ideal que cada cual planea a su gusto y conveniencia.

Para no pocos, la ruta emprendida es el marxismo. Hay quien lo toma para vestirse; hay quien lo toma para disfrazarse; hay quien lo toma para encaramarse a las altas esferas.

Pero, ¿qué es el marxismo? He aquí una palabra mil veces repetida, cuyo sentido no se suele aquilatar, y cuyo contenido y alcance no se suele concretar. Muchos, muchísimos de los que defienden o combaten la idea que esa palabra representa, o ignoran en absoluto lo que es, o tienen acerca de ella los conceptos más dispares, equivocados y absurdos; de ahí la amalgama y confusión en muchas inteligencias y conductas que defienden lo indefendible y concilian lo inconciliable.

Este es el punto que el autor esclarece en su libro, cuyo título y por qué queda ya suficientemente explicado. Es el estudio de las evoluciones en el orden económico, de lo que es el marxismo, del fin y meta a que nos llevaría su triunfo.

Para ello expone primero la reacción colectiva en cinco capítulos, y luego estudia el socialismo marxista en su origen y carácter, en sus principios fundamentales, en su teoría del valor, de la propiedad privada, de la producción y distribución, y en su organización.

Después viene su crítica, la crítica de las teorías marxistas. Como es natural, el autor sigue especialmente en su exposición la obra de Marx «El Capital», leída por pocos y entendida por poquísimos —y vamos largos—: «Seguro estoy—dice don Vicente Gay—de que no llega a uno por mil la proporción de los que intitulándose marxistas, hayan leído a Marx, y más reducido el por ciento de los que habiéndole leído han logrado entenderle.»

Por fin, el autor, en la parte cuarta, comenta la práctica de las teorías marxistas en dos capítulos; uno, «el paraíso socialista», y otro, «situación actual del marxismo».

LA TORMENTA QUE VIENE DE ORIENTE

Por S. DE CHESSIN

(Traducción de F. VERA)

(CONTINUACION)

En Moscú, los «servicios de protección de madres e hijos»— la palabra «protección» es de una sangrienta ironía,— suprimen mensualmente un potencial humano de unas mil cabezas y los diferentes hospitales se enorgullecen de cosechas tan copiosas. Demasiado apegados todavía a las tradiciones burguesas, la campaña acusa un evidente retraso comprensible sobre los beneficios de la civilización urbana: de cien embarazos aldeanos, las estadísticas acusan unos doce «liquidados» artificialmente; pero esta proporción aumenta de año en año; la propaganda abortiva del camarada Semachko, veterinario bajo el antiguo régimen y comisario de Higiene pública bajo el nuevo, recluta millares de adeptos en las filas aldeanas. Sobre las vallas de los más alejados caseríos, los famosos carteles, con láminas anatómicas, indican a las madres los medios legales de practicar el malthusianismo comunista. Según dice la Pravda (31 enero 1925), los mujiks convocan al Soviet rural en muchos pueblos para poner término a un «escándalo desconocido por sus padres». Pero el sexo débil tiene buen instinto contra el asalto de los «oscurantistas». «Ya hablaríais en otro tono —claman las delegadas aldeanas— si tuviérais que parir vosotros».

Y en más de un Soviet, la controversia acaba, bajo la mirada de un Lenin de escayola, por un enérgico derroche de moños y barbas.

«La mujer termina a los veinticinco años— confiesa la camarada Guipova en las «Izvestia» (17 de noviembre 1926).—La razón de su decadencia física hay que buscarla en la epidemia de abortos». Para prevenir estas lamentables consecuencias, las mujeres comunistas noruegas han completado dignamente la doctrina de sus mentores moscovitas: en el Congreso de 1924, de Oslo, y a propuesta de la doctora Tove Mohl, han votado en favor de las mujeres que no pueden educar a sus hijos, el derecho al «asesinato legal» de los bebés en las veinticuatro horas que sigan al nacimiento. Las discípulas han superado a sus maestros.

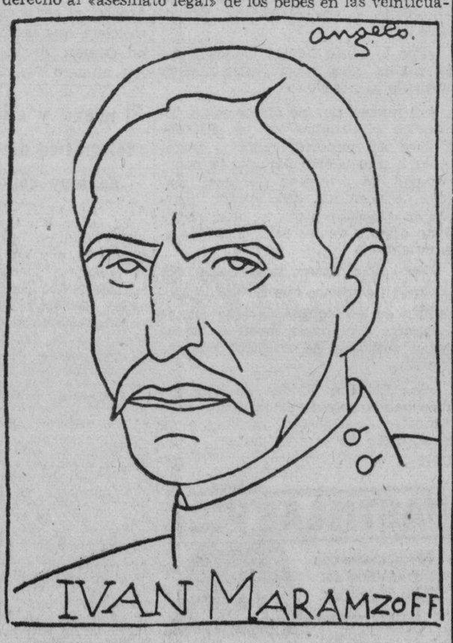

IV

EL MATRIMONIO DE HECHO

El Congreso pan-ruso de los Soviets ha ratificado en 1926 el proyecto del nuevo Código matrimonial. La familia rojа ha recibido, al fin, su estatuto, un estatuto, por otra parte, esencialmente provisional. El camarada Kurshi, comisario del pueblo en Justicia, ha cuidado de especificar que «convenía considerar la nueva legislación como un simple esbozo del derecho comunista definitivo. Bien a pesar suyo, el Gobierno no ha podido hacer tabla rasa de las ideas burguesas que impregnan todavía al pueblo ruso, viéndose en la triste necesidad de edificar el Código matrimonial sobre una «institución tan anticuada» como la familia, por lo que el camarada Kurski se excusa humildemente. «Para nosotros los comunistas— declara—el futuro régimen se presenta bajo un aspecto diferente: el derecho verdaderamente comunista tendrá por base no la reglamentación del matrimonio, sino la educación colectiva de los hijos por el Estado» (Izvestia», número 265, 1926). «Conquista aún lejana—confiesa el camarada Wessilief-Iujine en la «Pravda» (6 de marzo de 1926).—Todavía no tenemos bastantes escuelas para enseñar el alfabeto a nuestros hijos, ni bastantes casas-cunas y hospicios para albergar a millones de niños abandonados, ni bastantes refectorios públicos para substituir a la mesa familiar». El estado se encuentra, pues, obligado a mantener el matrimonio mientras no pueda ofrecer centros de puericultura, dormitorios y comedores socialistas. El matrimonio es un mal todavía inextirpable, pero ya está muy sensiblemente atenuado.

En su informe al Congreso, el camarada Kurski, enumeró orgullosamente los golpes asestados por el martillo soviético a una institución apolillada. El Código de 1918 consagró toda una serie de victorias revolucionarias: la destrucción del poder marital, la abolición del matrimonio religioso, el régimen de separación de bienes, la monopolización de la tutela por los órganos del Estado, y, sobre todo, la simplificación del divorcio: progreso realizado incluso con el mutuo consentimiento. La declaración unilateral basta para hacer saltar en astillas un hogar comunista.

Por lo demás, el legislador bolchevique se felicita de haber escrito al dictado de ineluctables realidades. La familia—afirma—se disgrega, se pudre, y el exceso de población femenina—2.500.000 mujeres «vacantes»,—contribuye a precipitar totalmente la disolución por el inesperado reactivo de una formidable «competencia sexual». (Informe de Boldyref, «Izvestia», del 8 de diciembre de 1925) (1).

Pero por importantes que fuesen las reformas de 1918, dejaban subsistir huellas intolerables de jurisprudencia capitalista: la precisión de registrar el matrimonio ante las autoridades públicas. El nuevo código no exige ya este requisito como condición «sine qua non» para reconocer la validez del matrimonio. Concede la cualidad de cónyuge a todo ciudadano mayor de 18 años y a toda ciudadana de 16 que practiquen libremente el perfecto amor. Como pruebas de casamiento, admite la cohabitación, los testimonios orales, o escritos, una «cooperación de carácter económico» entre los esposos, los cuidados comunes prestados a los hijos y la adquisición de bienes durante las relaciones conyugales. Pero—cosa significativa, que sólo puede explicarse por la violenta oposición aldeana a las últimas innovaciones matrimoniales,—el matrimonio registrado confiere a los cónyuges prerrogativas más amplias que el «matrimonio de hecho»; y así, si ambas formas de matrimonio implican el derecho al auxilio alimenticio, sólo el registrado concede ciertas exenciones militares y el ejercicio de los derechos electorales por las mujeres en las ciudades.

Una vez más, el camarada Kurski se justifica de de esta concesión al espíritu retrógrado que deprime a una población desgraciada, salida de los «linmos feudales» del zarismo. «Tengo la seguridad —escribe,— de que llegará el día en que sea abolido por completo o reducido a una simple formalidad de orden estadístico».

Pero mientras llega esta edad de oro, ha habido que aceptar un «borrón y cuenta nueva» entre la fábrica y la aldea y conciliar los «prejuicios agrarios» con las aspiraciones del obrero, portaestandarte del comunismo. La Pravda (31 de enero de 1926), ha publicado las mociones votadas por los campesinos en los mítines celebrados sobre el alcance del Código nupcial. «El matrimonio no es un juguete que se fabrica para deshacerse de él al día siguiente; la clase aldeana no reconoce en el fondo más que el matrimonio religioso, y sólo acepta el civil como un mal menor, rechazando el «de hecho» por ser una negación de la justicia. El divorcio es un semillero de conflictos, de venganzas, de odios y de asesinatos. No es lo mismo casarse que comprar una vaca. Si no se registran los matrimonios, el país caerá en el vicio».

Ante esta lluvia de revoluciones, el camarada Krylenko, procurador general de la República, tocó a rebato: «¡A las armas! ¡A las armas! El pequeño burgués sale de sus trincheras y se dispone al asalto».

Pero la ofensiva sólo contaba con los pequeños burgueses: entre los asaltantes, y codeándose con los «ene-

CONTINUARA

M.E.C.D. 2016

CRONICA HABANERA

EN EL HABANA YACHT CLUB

El sábado próximo, día 4 de abril, habrá una gran fiesta en el prestigioso Habana Yacht Club.

La ofrece la directiva de dicha sociedad para festejar a los contendientes de las regatas Saint Petersburgh-Habana, que se están verificando en estos días.

Y consiste en comida y baile.

Dicha fiesta, anunciada el pasado domingo desde estas columnas, ha despertado gran entusiasmo entre los socios y sus familiares, y ya ha empezado la demanda de mesas para la comida.

Esto deberá hacerse antes del viernes, directamente a la administración del club.

LA TEMPORADA DEL «RIVIERA».—Dará comienzo hoy, en el simpático teatro «Riviera», del Vedado, la nueva temporada de alto cine, bajo la dirección del conocido empresario teatral Ernesto P. Smith.

Se ha escogido, con tal motivo, una de las películas más importantes de los últimos tiempos, «El capitán Blood», el gigantesco espectáculo, que constituye la sensación de la temporada.

Tiene a su cargo el papel principal en esta obra, el notable actor Errol Flynn, al que secundan Olivia de Havilland, Lionel Atwill, Basil Rathbone, Ross Alexander, Guy Kibbee, Henry Stephenson y otros.

También se estrena hoy la sentimental y conmovedora producción «El secreto de una doncella», con Warren Hull, Ruth Donnelly, Margaret Lindsay, Anita Louise y Arthur Treacher.

EL DOCTOR JOSE IGNACIO TARAFA.—En la calle 9 número 29, entre F y G., ha establecido su consultorio, exclusivamente de ortopedia y traumatología, el doctor José Ignacio Tarafa, joven y distinguido especialista.

Sépanlo así sus numerosos amigos y clientes.

LA DESPEDIDA DE MARGARITA XIRGU.—Con las dos funciones de hoy, a las cinco y a las nueve y cuarto, se despide del público del Principal de la Comedia, Margarita Xirgu, la ilustre actriz que tan brillante jornada de arte ha librado en ese coliseo.

Amelia Lee Laguno, simpática señorita que cumplió ayer dieciseis años, motivo por lo que se vió en extremo halagada.

En ambos turnos subirá a escena «Otra vez el diablo», la deliciosa comedia de Alejandro Casona que el ilustre autor denomina, en justicia, cuento de miedo.

Margarita Xirgu cuenta entre sus grandes creaciones la encarnación del personaje central de «Otra vez el diablo», ese estudiante español, bachiller de Salamanca.

VIAJERA.—El próximo día 8 llegará a nuestra capital, procedente de España, la señora Concepción Moles, esposa del notable literato y conferenciante Rafael Marquina.

La distinguida dama viene a reunirse con su esposo, que se encuentra entre nosotros desde hace algún tiempo.

EN LA PARROQUIA DEL VEDADO.—Para el día 16 de abril ha sido concertada la boda de la graciosa señorita Marina Gómez Alvarez, con el señor Marcelino Ganzarain Fernández.

Tendrá lugar en la iglesia parroquial del Vedado, a las nueve y media de la noche.

(Continúa en la página ONCE)

EL CUENTO DE HOY

L A N I E V E

CUANDO el chofer inició el viaje, el tiempo se puso infernal. Realizaba el trayecto —asegurando el transporte entre San Fulgencio y el llano y abasteciendo a las haciendas del tránsito— diariamente. No había previsto el viento desencadenado en las cimas, donde caía la nieve como en paquetes. A diez pasos no se veía la ruta. El camino se perdía ante los ojos. Por eso avanzaba prudentemente, con la esperanza de no sufrir un accidente, guiándose más que por sus conocimientos, por el instinto. De repente, el motor se negó a seguir funcionando.

—¡Sagrado nombre de Dios¡—dijo. Descendió del vehículo.

—¡Qué tiempo!

Había que abandonar al auto; y se hundió en aquel océano de nieve. La invasión insensible del crepúsculo la hacía más blanca. Después el blancor desapareció, al hacerse todo oscuro.

Relatos transmitidos de generación en generación, veníanle a la memoria. En ellos se hablaba de otros pasajeros amenazados por la tormenta. Se decía también de una loca escapada de su encierro y hallada después en un rincón de aquéllos. El frío había conservado intacta, pero su cara desapareció, recomida.

Apareció una claridad.

El corazón le dió un vuelco. Las imágenes terroríficas bailábanle en la cabeza. Era una hacienda que no reconocía. Sólo distinguía un pequeño rectángulo que acusaba la pequeña ventana de la que salía el resplandor de una lámpara.

La casa parecía estar en un país distante, jamás descubierto. Y aquel sentimiento de extrañeza se agrandó cuando, al aproximarse a la ventana, vió en la habitación aclarada por la luz, a una mujer.

Parecía como esperarle, con los ojos dilatados de terror. Unos ojos sombríos en una cara fresca y joven. Abrió un poco la boca, tal si tratara de entender. Por un momento estuvieron así, frente a frente.

El hombre llamó, sin recibir contestación. Insistió de nuevo, y entonces, sin el menor titubeo, ella hizo signo de que no, con la cabeza.

—¡Abra!—gritó él.

La mujer se levantó. ¿No habría entendido?

Detrás de los cristales cerrados, bruscamente, dos gritos oyéronse al mismo tiempo.

—¡Déjeme entrar! No tengo intención de hacerle nada. Me estoy muriendo de frío.

Entonces, detrás de la puerta, ella gritó.

—Mi marido no está. No puedo abrirle.

—Pero, ¿por qué?

—¡Estoy sola!

El frío se abatía sobre él, pero a pesar de todo, sudaba, tal era el esfuerzo que estaba realizando. Hay en verdad, otras muertes más horribles que las del hambre.

—¡Ábrame!—gritó nuevamente—; me voy a morir...

—Mi marido está fuera—repitió la mujer.

Hizo una arrancada contra el muro, como si quisiera quebrarlo. La ventana tenía tras de los cristales, fuertes barras que le cerraban. Dió la vuelta a la casa. Seguramente todas las puertas estaban cerradas con barras de hierro. Regresó a la ventana. Ella iba y venía nerviosamente.

—¿Dónde está su marido?—gritó él.

—Salió a hacer una visita. Se llevó el perro.

—Señora, por Dios, ¡no debo morir aquí! ¿Y si no regresa?

—¡Volverá!

—Aquí, aquí—gritó una voz algo bronca.

Era el hombre que regresaba.

Se levantó. No podía ni hablar. La mujer fué a abrir. Entonces, los dos hombres se miraron. El chofer explicó lo mejor que pudo quién era

—No me había atrevido a abrirle—explicó la mujer—. ¡No sabe una a qué atenerse en casos como este! ¡Con este tiempo y a esta hora!...

—¡Ah!—dijo el marido—; ¿y le hubieras dejado morir si yo me retardo?

Ella se echó a reir con su cara joven, abriendo sus grandes ojos.

—Venga a sentarse junto al fuego—dijo el hombre al chofer.

Todos callaron. La mujer estaba arreglando algo en la cocina. La sangre circulábale al chofer nuevamente. Le dolían aún los pies.

—¿Crees tú?—dijo nuevamente el hombre—. ¡Qué ideas tienen las mujeres! Eso le viene de familia. Su padre era un tipo raro. No conocía más que el disimulo.

El chofer intentó disculparla.

—La señora creyó que había bien

—¡Se trataba de la vida de una persona!—insistió el marido.

—Venga usted a comer—ordenó la mujer con una especie de cólera.

Les sirvió la mesa. Oíase una bestia en el establo; luego, el silencio más absoluto.

—¿Entonces—preguntó el chofer—nadie pasa por aquí jamás?

—No está en la ruta. Pero, ya que hace usted el camino que me ha dicho, debe conocer la casa. Está en el Carroux. La ha visto usted; se distingue pequeñita, del color de la piedra. Parece que tiene usted buena vista! Es usted joven!

—Sí—dijo la mujer, y se echó a reir.

Entonces el chofer se dió cuenta que el hombre sobrepasaba ya los cincuenta años.

—Se quedará aquí—ofreció el montañés.

La joven mujer llevó un cobertor, donde se acostó.

Cuando se despertó debía estar ya cerca del alba. La ventana estaba cortada por trazos lívidos. Sin duda, había fuego, pues con poca ropa no tenía frío.

La mujer, ¿estaría aún acostada, dentro? Oíase una respiración pesada. No comprendía apenas nada, en su semisomnolencia.

De pronto, la mujer, apareció junto a él, cerca del fuego. Su cabellera abatíase sobre el rostro. El fuego aclaraba su boca húmeda.

Por un momento, no supo qué hacer. De pronto escuchó de nuevo la pesada y confiada respiración del marido allá dentro. Avanzó hacia la ventana. Y pudo ver por la primera luz lívida del día, la nieve extendida, sobre la que corrió desesperadamente...

Juana GALZY.

DIABETICOS

Nuevo tratamiento de la Diabetes sin Insulina, por método propio Curación de las Diabetes benignas y transformación de las Diabetes malignas en benignas

DR. GUSTAVO ODIO DE GRANDA

MEDICO DE LAS UNIVERSIDADES DE PARIS Y HABANA

Horas de consulta: de 2 a 4 excepto los sábados

TELEFONO U-5832 — **VIRTUDES 144-B**

LIQUIDACION POR CIERRE

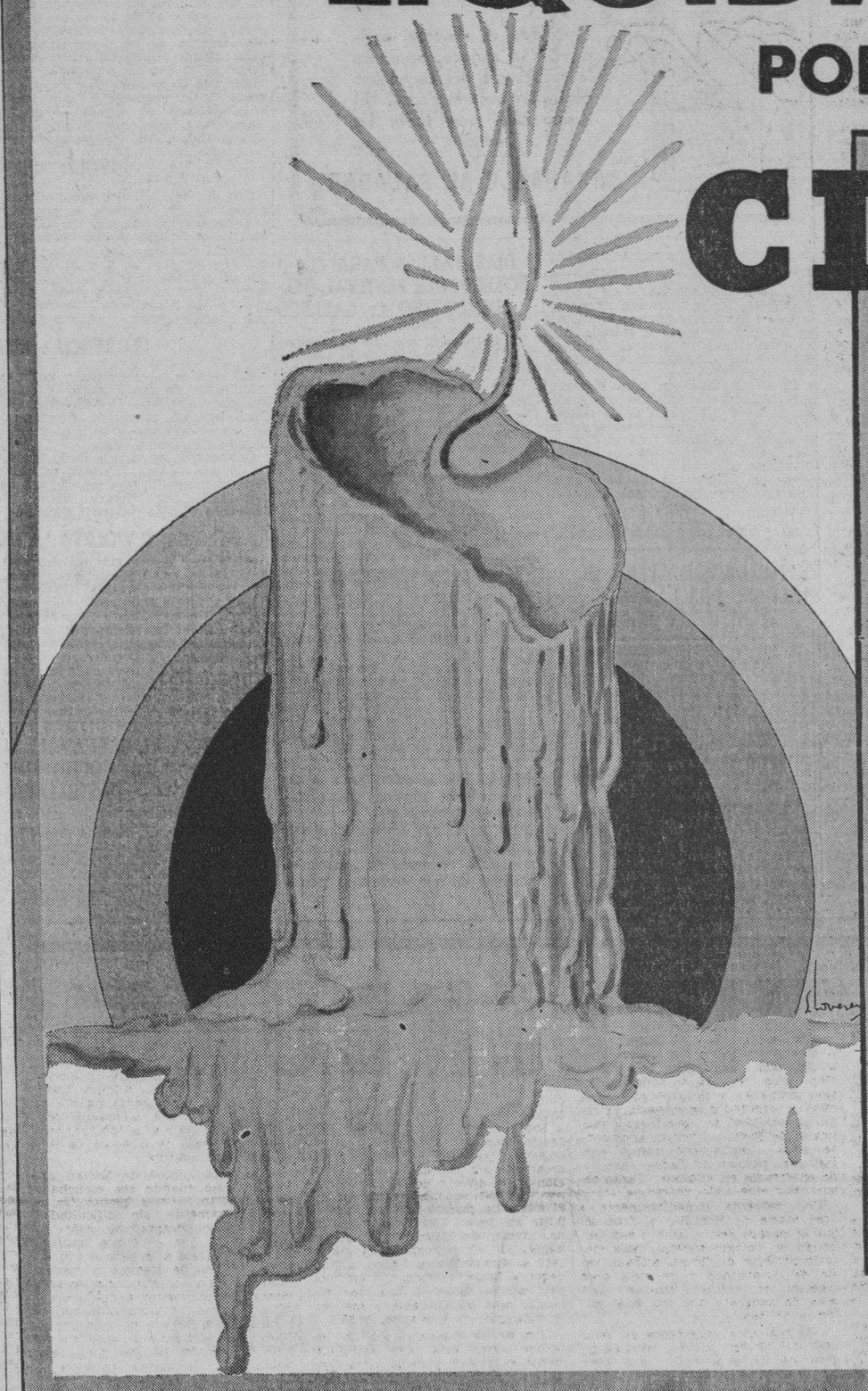

Para usted, para los suyos, para su hogar . . . Para el verano y para todo el año, compre ahora a CUALQUIER PRECIO en La Casa Grande.

Esta liquidación "gigante" abárca miles y miles de artículos útiles y necesarios incluyendo, desde luego, las novedades recibidas para el verano y las que irán llegando en el transcurso del mes de abril.

Un acontecimiento que no se repetirá y que usted de ningún modo debe perder.

Pesos a medio peso.

Ventas de contado.

La Casa Grande

R E G L A N A S

UN GRAN BAILE DE CARNAVAL.—El próximo sábado.

En los amplios salones del cubanísimo Liceo de Regla.

¡Baile de mamarrachos!

Que llevará numerosas comparsas de lindas señoritas, ridículamente ataviadas, y que llamarán poderosamente la atención por su originalidad.

Para esa gran fiesta del próximo sábado, la Sección de Recreo y Adorno que con tanta competencia y simpatía preside el dinámico Juanito Quintero y Martínez, ha contratado la orquesta típica «Montmartre» de Jiménez Rebollar y el aplaudido septeto «Cubano 1932».

Circulan ya las invitaciones.

Ellas son requisito indispensable para las damas, las que pueden obtenerlas todos los días de ocho a diez de la noche, en la secretaría social.

Para los caballeros, por concepto de guardarropía, se ha señalado la cantidad de cincuenta centavos.

No faltaremos a ese baile.

El que describiremos ampliamente.

BODA DE PAPEL.— El primer año.

De amorosa unión.

Lo cumplieron en el día de ayer, los estimados esposos Caridad García Valcárcel y José Rivas Plasencia.

Muchas fueron las felicitaciones que con tal motivo recibieron.

A ellas, ruego unan la mía.

Con mi saludo.

EN EL CENTRO ESPAÑOL DE REGLA.— La prestigiosa sociedad hispana.

Se celebró un gran baile de carnaval.

El pasado sábado.

Lo amenizó la orquesta de Antonio María Cruz y el septeto «Cubano 1932».

Esa alegría indescriptible del carnaval, no decayó no solo momento en los salones espaciosos del palacete de la calle de Martí.

¡Cuántas mascaritas!

—¡Y cuánta animación!

Difícil fué nuestra labor para obtener nombres.

Algunos anotamos.

Sea el primero el de la joven señora Eva Romero de García, muy elegante.

Nievecita Fernández de Granda.

Antonia Palmer de Rives, Laura Fernández de Artze, Dolores Elizaga de Lenza.

Mercedes Ginart de Enseñat, María Fernández de Valdés, Mercedes Sales de Valiente, Asunción Fernández de Ferrá.

Isabel Pérez de Vicente, Adela Dolf, Rosario García de Picayo.

María Freire, Rosa Domínguez, Belarmina Hernández de Tejada, Laura María Molina de Girones.

Ramona Domínguez de Barrio, Guillermina Molina de Núñez.

Señoritas: Juana y Argelia Salvador, Zenaida Arrieta, Angela Domínguez.

Dos hermanitas muy simpáticas: Aida y Gisela Trigoura.

Elvira González, Elóiga Orozco, Oria Díaz, Lidia Fernández, Rosa La Carrere, Ana Rosa Capaz, Paquita de la Torre.

Una trigueñita muy bonita y simpática: Delia Pereira.

Caridad Pérez Chávez, Margarita Ual, Angelina Domínguez, Treesa Mena Montojo, Esperanza Mir, Amelia Domínguez, Olga Rivas y Caridad Veliz.

Antonia Fernández Marrero, Delia Palmer, airosa y bonita.

Angelina Fernández, la revoltosa encapuchada, que tanto jaque proporcionó a todos.

Carmelina Pérez Alvarez, Angelina Rodríguez, Juanita Pérez, Vicenta Domínguez, Alicia Valdés, Cora Chávez, Ofelia Bosch, Cora Ochoa, Clara Luisa Pozo.

Esther Valdés, atractiva mascarita que mantuvo su incógnita durante toda la noche, pero que el cronista adivinó su nombre a través de sus bellos ojos.

Mary Bolaños, Mercedes del Amo, Rosa y Juanita Concepción.

Clara Tejeda, Esther Godínez, Isabelita López, Carmelina Linares, Aracelia Sales, Leondina Naciares, Raquel García, María Antonia Sobrado, Zulema Naclares, Blanquita Ortega, Hilda Santana, de gitana garbosa.

A las cuatro de la madrugada terminó esa inolvidable fiesta.

De la que todos guardan agradables recuerdos.

Quedando todos citados.

Para el próximo baile del Centro Español de Regla.

Que será el sábado once de abril

Bajo el título de «Una noche de gloria».

Que amenizará la orquesta de Antonio María Cruz.

Y el septeto «Jóvenes del Cayo».

NOTA DE DOLOR.—Muy sentida.

En España, donde residía, ha fallecido repentinamente el señor Alejandrino Sánchez García, padre de Luis, Rufino y Veremundo Sánchez y Fuentes.

Reciban nuestra condolencia.

LA ALIANZA JUVENIL.—La simpática sociedad.

Que tiene sus predios en Guanabacoa.

Celebrará el próximo sábado un gran baile de carnaval.

Lo amenizarán la orquesta de Corman y la Sonora Viboreña.

Las damas serán por invitación.

Y los caballeros por concepto de guardarropía, abonarán cincuenta centavos.

Agradezco la atenta invitación.

Que para esa grata fiesta he recibido.

LOS CABALLEROS CATOLICOS.—De la Unión 35 de Regla.

Celebrarán el próximo viernes una velada.

En su local social.

Y en conmemoración del cuarto aniversario de su fundación.

La Sección de Patria y Cultura que con tanto dinamismo preside el amigo Bernabé Bolinaga, ha confeccionado el siguiente programa:

Apertura por el Presidente de la Unión.

Breves palabras por Juan G. de León, secretario de la Unión.

Poesía.

Resúmen por el R. P. Esteban Rivas, S. J.

Las poesías serán recitadas por Alumnas del Colegio Nuestra Señora de Regla, que dirige la Rev. M. Sor María Hernández.

Muy concurrida se verá esa próxima fiesta.

De los Caballeros Católicos de Regla.

CICLO DE CONFERENCIAS PEDAGOGICAS.—Quedó inaugurado.

El pasado domingo.

En los salones del cubanísimo Liceo de Regla.

Dicho acto fué presidido por el presidente de la Junta de Educación doctor Gustavo Varona y el señor Ramón Alvarez Monteagudo, presidente de la Asociación de Padres, Vecinos y Maestros de la Escuela Superior de Regla.

Al mismo asistieron el Supervisor de la Policía Teniente Eugenio López, el inspector Eduardo Sánchez, el presidente del Liceo Vicentico Lamelas, el doctor Panchito M. Fernández y representaciones sociales.

La Banda del Estado Mayor de la Marina de Guerra, amenizó el acto.

El doctor Gabriel García Galán, a cuyo cargo estuvo el principal objetivo del programa, desarrolló brillantísimamente el tema sobre la personalidad del Apóstol Martí.

Mereció unánimes elogios y aplausos.

La falta de un lugar propicio para tomar notas, nos privó del placer de poder describir ampliamente, tan simpático acto.

En otra ocasión será.

UN ALMUERZO.—De simpatía y distinción.

Y como expresión de la gran popularidad que goza.

Le será ofrecido el próximo domingo a Vicente Nonell Argemí.

Por sus compañeros de la Unión número 35 de los Caballeros Católicos de Regla.

Para la una de la tarde está señalado ese homenaje, al expresidente entusiasta.

En atenta y cariñosa carta que me envía Juan G. de León, se me invita para ese simpático acto.

Al agradecer tan gentil cortesía, prometo mi asistencia.

Y descripción.

Alejandro PEREZ PEREZ.

Es cosa resuelta el traslado de la Audiencia al amplio edificio que ocupaba el Colegio de Belén

Se pide que se interrumpan los términos judiciales en la Semana Santa con motivo de la mudanza. Un acusado por asesinato fué condenado a 180 días sólo por lesiones

Ya está resuelto, definitivamente, el traslado de las Oficinas de la Audiencia para el antiguo convento de Belén; así nos lo informó ayer el caballeroso Presidente de ese Tribunal, doctor Mario E. Montero, el cual ha dado las pertinentes órdenes para que todo esté listo para ese traslado, órdenes que en realidad, ha confirmado, pues estaban dadas desde hace algún tiempo. La materialidad del traslado será para la próxima semana.

El reptido traslado ahora cristalizará, en vista de que ha comenzado el de la Secretaría de Estado para el local adquirido al efecto por la nación, o sea la casa de Habana y Aguiar, la cual fué visita por el Presidente de la República y altas autoridades el pasado lunes, según se nos informó en la Audiencia.

En el convento de Belén hay espacio suficiente para las citadas oficinas de la Audiencia, —ocupará, como ya se sabe la parte de la derecha del edificio, izquierda entrando—, que llenará la planta baja y la alta, pues no hay que olvidar que son numerosas las dependencias de la Audiencia con sus seis Salas y Secretarías, Archivo, Biblioteca y Fiscalía.

Determinados miembros del Poder Judicial se nos han acercado solicitando que se dicte una disposición por la cual se prorroguen los términos judiciales más perentorios hasta la semana siguiente a la próxima, o sea que esos términos queden interrumpidos durante la próxima, que es Semana Santa que comienza el día seis de abril y termina el once del mismo mes, más si se tiene en cuenta que hay dos días inhábiles, como son el Jueves y Viernes Santo que, como es natural, no son laborables, además de que el miércoels ocho y el sábado once las horas de audiencia en el citado Tribunal son de la mañana, no haciéndose señalamiento de juicio oral alguno. Esos funcionarios esperan que así se hará.

OBTIENE EL DR. PEDRO HERRERA SOTOLONGO LA ABSOLUCION DE UN CONDENADO A DOCE AÑOS POR HOMICIDIO, EN EL TRIBUNAL SUPREMO.—Ayer, la Sala de lo Criminal del Tribunal Supremo dispuso, por providencia, la libertad de Quirino Pérez Mazorra, pues, de acuerdo con lo interesado por el doctor Pedro Herrera Sotolongo, que mantuvo a su favor el recurso en dicho tribunal, le fué apreciada la eximente completa de legítima defensa, en proceso por homicidio, en el que lo coidenó la Audiencia de Santa Clara a doce años y un día de reclusión apreciándole, solamente, una atenuante. Dice el Supremo como lo pidiera el doctor Herrera Sotolongo, que en el caso de autos están integrados los tres requisitos de dicha eximente, por lo que lo absuelve y dispone su excarcelación.

REPRESENTO A PEREZ MAZORRA EL PROCURADOR MANUEL DE J. LEFRANC. ASESINATO FRUSTRADO, NO, SOLAMENTE LESIONES MENOS GRAVES.—Ha dictado sentencia la Sala Tercera de lo Criminal de la Audiencia, imponiendo solo 180 días de encarcelamiento a Octavio Martínez Pinillos, por lesiones menosgraves a Onofré Sadé, en el cine Cerro Garden, el 25 de diciembre último, como lo interesara el defensor de dicho Martínez Pinillos, el Dr. Natalio Chediak, en contra de la petición fiscal que pidió catorce años, ocho meses un día de reclusión temporal, para el procesado, calificando el hecho de asesinato frustrado, cualificado, con agravante del que lo absuelve la Sala.

Otras sentencias dictadas por dicha Sala han sido:

Aurelio Valdés Rivero, es absuelto de usurpación de funciones, defendiendo el doctor Natalio Chediak; Cándida Pérez e Inés Sánchez, son condenadas por hurto, a seis meses de prisión correccional, cada una, y María Luisa Marcos, por falsedad en documento oficial, a un año de prisión.

Y la sala Cuarta de lo Criminal, a instancia del joven letrado doctor Aristides Dacosta, absolvió del delito de Hurto a Máximo Soto Placeres, conocido por el Peludo, para quien el fiscal, en vista de las pruebas, retiró la acusación.

Y, también la misma Sala, previa retirada del Fiscal absolvió a Luis Avilés y José Melero, del delito de amenazas de muerte sin logro de propósito—acto de gangsterismo—, habiendo defendido a dichos procesados los doctores Fernando G. Estefani y Rogelio Bernal, respectivamente.

LOS JUICIOS ORALES DE AYER. MANTENIMIENTOS Y RETIRADAS DEL FISCAL.—Fué juzgado, ayer, por la Sala Segunda de lo Criminal, Máximo Sanabria Sosa, al que se acusaba de lesiones graves, y para quien el Fiscal pedía un año y un día de prisión; pero practicadas las pruebas que con maestría y acierto planteó al tribunal el doctor José Miguel Pérez Lamy, letrado de la colonia dominicana en Cuba, defensor de Sanabria, el Fiscal doctor Francisco Ponte Domínguez, retiró la acusación, acordando el Tribunal fallo absolutorio.

También fué juzgado Alejandro Ramos Valle, por atentado y una falta, retirando el Fiscal en cuanto al atentado, por el que pedía dos años, cuatro meses de prisión y manteniendo sólo en cuanto a la falta, por la que pidió treinta días, la defensa de Ramos Valle estuvo a cargo del doctor L. Martínez Bulnes.

Y Raúl Pedroso, por drogas, manteniendo el Fiscal la acusación y defendiendo el doctor Ricardo Lombard.

aviso importante:

La Casa Grande ruega al público que no se impaciente. La mercancía no se acaba, el surtido es enorme, espléndido.

Todos los días se renuevan los artículos.

Prefiera comprar en las horas de la mañana.

La Casa Grande

PROCESADO

Por el juez de Instrucción de la Sección Tercera, fué procesado ayer, con fianza de quinientos pesos, por un delito de lesiones graves, Emilio Vila y Obesa.

M.E.C.D. 2016

SOCIEDADES ESPAÑOLAS

«NO SE TRATA DE PERPETUAR A UN HOMBRE—DICE EL COMITE CONJUNTO DE DEPENDIENTES—, SINO DE QUE DON AVELINO CONSOLIDE UN REGIMEN DE HONESTIDAD»

«En la historia de las colectividades, como en la vida de los individuos, hay momentos excepcionales, que escapan a toda previsión y que, por lo mismo, hay que resolver con medidas excepcionales, cuya aplicación, por una sola vez, devuelve al organismo su ritmo normal y su perfecto funcionamiento.

«La Asociación de Dependientes está salvando la crisis más intensa de su historia y es necesario no dejar incompleta la obra comenzada abandonando la empresa en lo mejor del camino. Por eso, los firmantes de este documento, lanzamos la iniciativa de importantes reformas en los Estatutos de la Asociación, que ya son del dominio público, y las cuales son imprescindibles para llevar a vías de hecho lo que es el deseo y en la conciencia de la mayor parte de los asociados es una solución imperativa.

«Consiste la reforma en suprimir de los Estatutos sociales aquellos preceptos que se oponen a que una persona pueda volver a ocupar el mismo cargo en la Directiva durante el período sucesivo; y sirve de fundamento a este propósito la consideración del grave dilema frente al cual se encuentra el porvenir de la Sociedad: seguir con su actual sistema administrativo, del que es cerebro y fuerza propulsora el señor Avelino González, o correr el riesgo de entregarse a una nueva administración con otro Presidente, originando un cambio de sistema y de procedimiento con todos los peligros que se pueden sospechar y ello entraña.

«Sabedores, además, de que la obra del señor Avelino González cuenta con la aprobación de muchos miles de asociados —su inmensa mayoría— y de que existe una incontenible corriente de opinión en pro de su nominación para un nuevo período, hemos calorizado esa tendencia con todo entusiasmo y con la honradez de las convicciones hijas de la conciencia. Para los firmantes y para los que nos siguen, hay una sola realidad: la Asociación marcha progresivamente, mejorando día a día, y es nuestro deber procurar y facilitar la manera de que el organismo social siga por el cauce de su prosperidad, su estabilidad orgánica y su afianzamiento económico.

«Consideramos indiscutible la labor llevada a cabo por el Sr. Avelino González, desde el año 1933 hasta el presente. Esfuerzo ímprobo, lleno de fecundas energías, que ha salvado a la Asociación. Este es el sentir de la masa social que contempla cómo la entidad ha recuperado su crédito, se ha rehecho su sanatorio y cumple todos sus compromisos, habiendo satisfecho, más de MEDIO MILLON de pesos de la deuda de UN MILLON TRESCIENTOS OCHENTA MIL PESOS.

«Rogamos a los asociados que reparen en la situación de horizontes cerrados en que se encontraba la Sociedad el año 1932. Cuando el pesimismo hacía presa en los más optimistas porque todo estaba a punto de perderse, gracias a la ingente labor del señor Avelino González, a su tesonera lucha contra viento y marea, los destinos de la Institución tomaron un rumbo contrario, hacia la prosperidad, por donde marcha con la cooperación de la Directiva, los empleados, sus acreedores y socios, que le ayudaron a sobrepasar el gravísimo trance.

«Para proseguir invitamos a todos a una desinteresada labor de concordia y unión sociales, como ésta.

«La reforma estatutaria que propugnamos, la reclama un alto interés colectivo. Combatirla apelando a tópicos inoportunos de anti-reeleccionismo que se desentienden del carácter excepcional en que se encuentra el desarrollo de la Asociación, es buscar efectos políticos so pretexto de un principio, y olvidar lo que debe estar por encima de toda dialéctica y no admite discusión: el bienestar de la Sociedad, su administración y su porvenir.

«No se trata de perpetuar a un hombre, sino de consolidar un sistema de gobierno, un régimen de honestidad administrativa. Y los números y las necesidades de la Asociación de Dependientes no permiten apoyar o combatir un proyecto sino es mirando a la conveniencia o al perjuicio que pueda ocasionar a la Institución.

«Peligra, pues, asociados, la vida de la Asociación si no actuamos cuerdamente.

«Evitemos con nuestra intervención directa un posible desastre. Tratemos de que la masa social se manifieste libremente y coloque en el gobierno que rija los destinos colectivos a los que considere más aptos, acordando para esa finalidad las reformas necesarias de los Esatutos.

Con la Asociación o contra ella, es la única realidad del momento.

«El Comité Conjunto: **Julián Cobo Gordon, José Rueda Bustamante, José Barquín Setien, Manuel González,** Socio No. 1, **José Aixalá, Julián Alonso, José Balcells, Eudaldo Bonet, Vicente Real, José Alvarez Rius, Celestino Joaristi, Enrique Elizaga, Marcelino Santamaría, Manuel Solaun, Carlos Cano, Enrique Gancedo, Benito Cortines, Venancio Zabaleta, Basilio Real, Máximo Carreras, José Llamas, Eudalgo Romagosa, Onesimo J. Tauler, Domingo Truebe, Hermógenes M. Vadillo, José Alonso, Dr. Agapito Balmori, Dr. Félix Pérez Porta, Manuel González, Cándido Palacios, Félix Capestany, Pascasio Lanza, Manuel A. Ramos, Macario Cuenllas, Alejandro Zabala, Rodrigo V. Escalera, Ricardo Puente, Dr. Benito Larín, Andrés Malpica, Fermín Miguelez, Isidoro Sollinde, José Pí, Florentino Canales, Ignacio Puente, Francisco Bonet, Juan B. Huarte, Oscar Sigarroa, Juan Antón, Eugenio López, Enrique Sierra, Eduardo del Castillo, José C Fernández, Victor M. Morales, José Ma. Ugarriza, Brígido Reyes, Urbano Fernández, Eusebio Olavarrieta».**

ACTOS PARA HOY

CENTRO ASTURIANO: Junta de la Comisión organizadora de las fiestas del Cincuentenario social, a las dos de la tarde en la casa de salud. Y por la noche, junta de las Secciones de Propaganda y Recreo y Adorno en el palacio social, y de la Comisión Pro Sanatorio en Asturias.

FERROL Y SU COMARCA: Junta ordinaria de Directiva a las ocho y media de la noche en el Centro Gallego.

CLUB DEPORTIVO P. FERNANDEZ: Animado recibo bailable desde las nueve de la noche en sus amplios salones de Baratillo número 1.

ASOCIACION DE TINTOREROS Y LAVANDEROS: Importante asamblea general a las ocho y media de la noche en Reina número 3, altos.

FIESTAS PROXIMAS

DEPORTIVO LUYANO: Recibo bailable el 2 de abril por la noche en Teresa Blanco 49.

SOCIEDAD CURROS ENRIQUEZ: Colosal fiesta bailable el sábado por la noche en su local de Santos Suárez y Dolores, Jesús del Monte.

CENTRO ASTURIANO: Grandiosa excursión el viernes por la noche a la ciudad de Cienfuegos.

DEPORTIVO CENTRO GALLEGO: Brillantísima verbena el sábado por la noche en el stadium de «La Polar», amenizada por cuatro afamados conjuntos musicales.

SOCIEDAD DE SOCORROS MUTUOS DE OBREROS DE LA HABANA: Brillante Festival de las Azucenas el domingo por la tarde en todos los jardines de la cervecería «La Polar».

CENTRO CASTELLANO: Baile de despedida al carnaval el domingo por la noche en sus salones sociales.

CLUB ESPAÑOL DE ALMENDARES: Soberbia fiesta bailable—para despedir el carnaval—el domingo por la noche en sus amplios salones y jardines de 17 esquina a 6, amenizada por los cinco mejores conjuntos capitalinos.

DEPORTIVO CARMELO: Magnífico baile el domingo por la noche en su espléndida terraza de Línea y 18 Vedado.

LICEO DE MEDINA: Hermosa fiesta bailable el domingo por la noche en sus amplios salones de la calle 23 esquina a D, Vedado.

SOCIEDAD DE EMPLEADOS DE OFICINAS DE ALMACENES DE VIVERES: Brillante fiesta bailable el sábado por la noche en los salones del Centro Montañés.

AGRUPACION ARTISTICA GALLEGA: Estupenda velada el sábado en sus propios salones de Zulueta número 46, altos.

PREPARACION DE WAMPOLE

Fortalece el sistema, enriquece la sangre, aumenta la resistencia del organismo contra las enfermedades. El tónico *ideal* para todas las edades.

AGRADABLE AL PALADAR

1410

LA COMISION DE ABASTOS DE «HIJAS DE GALICIA».—En sesión celebrada por la Comisión de Abastos de «Hijas de Galicia», se adoptó el acuerdo de sacar a subasta por el término de un año, el suministro de carne a la casa de salud «Concepción Arenal».

La fecha señalada para celebrar este acto es el próximo día 6 de abril, a las 8 y media de la noche, en las oficinas de secretaría de la sociedad, instaladas en el Centro Gallego. Los licitadores que deseen concurrir al mismo deberán presentarse en la mencionada secretaría, con anterioridad en solicitud del pliego de condiciones.

BAILE DE PRIMAVERA EL SABADO POR LA NOCHE EN LA SOCIEDAD MONTAÑESA

A juzgar por el enorme número de entradas vendidas para el gran «Baile de Primavera», que organiza la Asociación de Empleados de Oficinas de Almacenes de Víveres al Por Mayor y Similares, para el día cuatro del presente mes, los salones del Centro Montañés resultarán insuficientes para albergar la tan distinguida concurrencia que al mismo asistirá.

La Comisión organizadora de este festival no ceja en sus empeños para lograr que esta primera fiesta que organiza tal Asociación, obtenga el más lisonjero éxito, primeramente, por los nobles fines a que se destinará el resultado del festival, así como por los conocidos conjuntos que lo amenizarán o sea los «Hermanos Martínez y el septeto «Gloria Matancera».

Para las damas muchas sorpresas, y entre ellas, preciosos estuches de perfumería, cortesía a las damas asistentes de una acreditada perfumería.

3 DIAS FALTAN PARA EL FORMIDABLE FESTIVAL DEL DEPORTIVO C. GALLEGO

El acontecimiento de la temporada lo ha de constituir la verbena titulada «Una noche de Primavera», que se celebrará el día 4 de abril sábado próximo, dando comienzo a las 9 de la noche.

Desde esa hora, la afluencia del público selecto y distinguido ha de ser extraordinaria, puesto que la frase del día entre los bailadores es el darse cita en tan típico lugar.

Precioso lucirá el salón del Stadium. Aparecerá bellamente adornado, gracias a un experto que lo está convirtiendo en un paraíso.

El Túnel del Amor será algo extraordinario. Nos informan que a la entrada del popular Stadium Polar se construirá un túnel que dará acceso a la verbena y que estará a media luz. Algo exquisito que ha de gustar a todos los que asistan a esta verbena cumbre de la temporada primaveral.

La entrada para los caballeros cuesta solamente cincuenta centavos; sepan que han sido limitadas por la gran demanda que existe. Obtenga la suya hoy mismo en la planta baja del Centro Gallego. Las damas tendrán acceso gratis.

GACETILLAS

ACTUALIDADES Y ESMERALDA: MONUMENTAL PROGRAMA

Monumental programa anuncia en su función de hoy el céntrico y concurrido cine ACTUALIDADES, de Monserrate 8 y 10, teléfono M-5575, ya que exhibirá en su función continua de 2 a 11 de la noche, a los precios de costumbre, revista, comedia, estreno de la monumental y emocionante superproducción «Prófugos de la isla de la Muerte», por Merle Oberon y John Garrick, y estreno de la exquisita y bella joya, toda hablada en español, titulada «Angelina», gran interpretación de Rosita Díaz y José Crespo. Mañana: «Servicios confidenciales» y «La fugitiva».

El favorecido y bien situado ESMERALDA, de Monte 242 (Cuatro Caminos), tiene para hoy otro monumental programa, en función de 2 a 11, ya que exhibe revista, comedia, estreno de la monumental superproducción de gran argumento, «Los últimos días de Pompeya», por Dorothy Wilson y Preston Foster, y la emocionante y colosal producción «Vicio y virtud», por May Robson. Mañana: «Piccolino», «Donde la ley no existe» y episodio.

RIVOLI: «SIEMPRE NOVIOS»

Con dos maravillosas producciones cubre hoy su programa el popular y elegante cine «Rivoli», de 4ta. y 5ta. en el reparto de «La Sierra».

En sus funciones que comienzan a las 4 y 30 y a las 8 y 30, pasará por su pantalla revista, variedad, estreno de la interesante y colosal producción «El demonio de las carreras» por Frankie Darro y estreno de la encantadora y bellísima joya cinematográfica «Siempre Novios» que interpretan Rubby Keeler y Dick Powell.

Mañana: «Doctor Sócrates» y «El paseo del amor».

El viernes se exhibirá «La esquina del Pecado» y «Doble Personalidad».

Y para el sábado: «Lindas piernas» y «Pasión Gaucha».

FLORENCIA: «METROPOLITAN»»

«Florencia», el coquetón y concurrido cine de San Lázaro y San Francisco, teléfono U-6758, anuncia para hoy un magnífico programa, que ha de registrar gran lleno en su espaciosa y cómoda sala.

Comienza a las 2 de la tarde hasta las 11, con revista, comedia, estreno de la monumental joya muscial «Metropolitan» por Virginia Bruce y Lawrence Tibbett y estreno de la bella y exquisita producción hablada en español «Te Quiero con Locura» por Raúl Roulien.

Precios: hasta las 6 y 30 mayores 15 centavos y 20 centavos después. Niños a todas horas 10 centavos.

Mañana: «Sor Angélica» y Sin Miedo».

El viernes: «La amenaza pública» y «El Novio de Mamá por Imperio Argentina.

BELGICA Y VIOLETA: «OJOS NEGROS» Y «BOLICHE»

«Bélgica». Interesante estreno resulta el de hoy en este concurrido cine de Egido y Corrales. «Ojos Negros» la interesante producción por Simone Simon y Henry Baur se pasará en todos los turnos, como complemento del programa «Boliche» por Irusta-Fugazot y Demare, y el estreno del episodio noveno de la gran serie «La Montaña Misteriosa». Para mañana pre-estreno de «Rosario la Cortijera» con Estrellita Castro y la producción en español «Monja, Casada, Virgen y Mártir».

«Violeta». Gran estreno en todos los turnos de hoy ofrece este simpático cine de Monte y Rastro, «Ojos Negros» la super y grandiosa producción de Henry Baur y Simone Simon, también se pasa «Boliche» y el episodio 4to. de «La Montaña Misteriosa». Para mañana: «Rosario la Cortijera» y «Monja, Casada, Virgen y Mártir».

DESPEDIDA AL CARNAVAL EL 5 POR LA NOCHE EN EL CENTRO CASTELLANO

Con una regia verbena bailable que dará comienzo a las nueve de la noche para terminarse a las cuatro en punto de la mañana, y cumpliendo así el programa anunciado desde hace varios días, los muchachos del Club Apolo darán fin a la temporada carnavalesca el próximo domingo día 5 de abril, en los espaciosos salones del Centro Castellano, Egido número 2.

Los conjuntos musicales de Armando Valdés Torres y Valentín Cané, orquesta «Gris» y Sonora Matancera, alternarán en la ejecución del programa bailable.

Fiestas para concurrir de disfraz y con careta y, también de sala.

Si se tiene en cuenta el éxito alcanzado por los entusiastas jóvenes del Club Apolo, en su pasada fiesta de mamarrachos, celebrada el pasado domingo, es de esperarse que en esta próxima fiesta para despedir el carnaval, triunfen nuevamente.

LAS ENTIDADES GALAICAS COOPERAN AL TRIUNFO DE LA FIESTA DE LOS MAYOS

La importante sociedad «Hijos del Ayuntamiento de Capela» que con tanto entusiasmo y eficacia preside el señor Baltasar Antón, ha comunicado a la Beneficencia Gallega que en la última junta celebrada por dicha sociedad, acordó contribuir a la mayor brillantez de la fiesta de los mayos que se celebrará en los jardines de «La Tropical», el próximo 19 del actual.

Representará a esta sociedad en el distinguido conjunto de damas que formarán la Corte de los Mayos, la señorita Herminia Rodríguez González que es un dechado de hermosura y simpatía.

Continúan llegando valiosos regalos para esta fiesta:

Un simpatizador de la Beneficencia, que desea conservar su nombre en el anonimo ha enviado un bellísimo mantón de Manila, artísticamente bordado en seda.

El señor Ceferino Pérez, presidente de la Comisión de esta fiesta, vicepresidente de la sociedad y presidente de la Propaganda del Centro Gallego, ha remitido un bonito reloj despertador de mesa, un juego de escribanía, una motera grande y un pisapapeles con un jugador de FootBall en bronce, muy artístico.

El señor Juan Joaquín Otero, brillante escritor, que importa las pinturas Nu-Enamel, ha donado dos artísticas lámparas eléctricas para colocar sobre aparatos de radio.

"El estómago es el manantial de alegría de la vida"

Cuídelo usted, con una buena alimentación y algunas cucharadas de

DIGESTÓNICO del Dr. Vicente

VENTA EN FARMACIAS

EL BAILE DEL SABADO EN «CURROS ENRIQUEZ» SERA UN ACTO EXTRAORDINARIO

Es verdaderamente inusitado el entusiasmo que se advierte entre los bailadores por presenciar el concurso que celebran el próximo sábado día 4 los dos más populares cantantes de Danzonetes: Paulina Alvarez, la emperatriz del Danzonete y Joseito Fernández, el rey de la melodía.

Cuatro conjuntos musicales de fama como son Neno González Riveiro, La Sonora y el Barcalés harán las delicias de los bailadores.

Todo el que asista recibirá a la entrada de los salones un voto que podrán depositar en la urna de su cantante favorito.

Cincuenta centavos solamente costará la entrada con derecho a guardarropía. Las damas serán obsequiadas a la entrada con distintos productos.

Ya lo saben los buenos bailadores: el próximo sábado en «Curros Enríquez», para saber «Quién tiró la Bomba»...

GRAN VELADA MONTAÑESA EL PROXIMO DIA CATORCE

Ya los montañeses dieron comienzo a su programa de fiestas el año actual, con la hermosa velada celebrada el 14 en sus amplios salones de Prado y Neptuno.

La segunda fiesta tendrá lugar en el Casino Deportivo el día 3 de mayo próximo, y consistirá en un gran banquete en honor de sus asociados al cual podrán asistir éstos completamente gratis.

Después del banquete un espléndido baile amenizado por la famosa orquesta del mencionado Casino Deportivo será el fin de esta esta fiesta.

Después de esta fiesta se organizará una gran excursión al interior de la Isla, a cuyo efecto ya se está trabajando en este sentido por una comisión nombrada por la junta de Gobierno oportunamente.

En breve dará comienzo la preparación de la grandiosa fiesta en el Casino Deportivo de la Habana, que, como antes decimos, será el día 3 de Mayo, y completamente gratis para los asociados, que presentando el recibo correspondiente al mes de Abril, podrán disfrutar de este hermoso acto.

ESTADO DEL TIEMPO

Nota del mediodía del martes:

Desde la parte central de los Estados Unidos hacia el noroeste, hay altas presiones y más débiles desde las Bahamas hacia el este. En el resto de los Estados Unidos existen bajas presiones extendidas sobre México, el Golfo y gran parte del mar Atlántico.

Pronóstico para hoy, miércoles:

Buen tiempo. Poco cambio en las temperaturas. Vientos del nordeste al sudeste, flojos a frescos.

Obs. Nacional.

EL DR. ANTONIO F. BARRERA, DIRECTOR DE LA QUINTA LA BENEFICA, OFRECERA PROXIMAMENTE UNA SERIE DE CONFERENCIAS DE CARACTER PROFILACTICO-PREVENTIVO

La próxima apertura al servicio público del magnífico pabellón 18 de la casa de salud «La Benéfica» del Centro Gallego, cuyas obras de adaptación para instalar y reconcentrar en él las distintas especialidades, avanzan rápidamente, será inaugurada con el inicio de un ciclo de conferencias de carácter profiláctico-preventivo, las cuales estarán a cargo de distinguidos médicos de dicho sanatorio y se celebrarán en el salón que para dicho objeto se ha construído.

Estas conferencias se darán en lo sucesivo con más amplitud en el salón de fiestas del palacio social, para organizar las cuales se ha nombrado una Comisión permanente de la Sección de Sanidad, que tendrá la cooperación de las de Cultura, Bellas Artes y Orden, a fin de que revistan la mayor brillantez posible y sirvan, a la vez que de educación profiláctica para preservar la salud de los socios, de un honesto y agradable recreo para los mismos.

Por eso calificamos de plausible la iniciativa del Director de «La Benéfica», a la que han brindado espontáneamente su cooperación entusista, los más destacados profesionales del sanatorio, quienes tendrán a su cargo, como dejamos dicho, el dictado de tan útiles conferencias. La Sección de Sanidad, por su parte, no puede menos de ver con gran satisfacción los laudables propósitos que animan al cuerpo médico de «La Benéfica».

PARA ASISTIR A LA EXCURSION DEL CENTRO ASTUR A CIENFUEGOS EXISTE ENTUSIASMO INDESCRIPTIBLE

Sólo faltan tres días para la gran excursión que a la Perla del Sur llevará al Centro Asturiano de la Habana, en su campaña de afirmación social, para llegar en el presente año de 1936, —el cincuenta de su fundación—, a la cifra de Cincuenta Mil Socios.

Por el precio de 3 pesos 75 centavos, los alegres excursionistas, que son muchos, podrán disfrutar de las bellezas del paisaje de la campiña cubana, paseo en ómnibus por Cienfuegos, visita en yacht al Castillo de Jagua a Punta Gorda y a otros lugares y rincones bellísimos de que la Naturaleza ha dotado a la ciudad cienfueguera.

El éxito de la excursión ya está descontado; los socios han respondido a este empeño de la Sección de Propaganda en forma tal que se superan los cálculos hechos.

Los Clubs, esas pequeñas sociedades astures que con el Centro Asturiano prestigian la labor de la Colonia Asturiana en Cuba, se han adherido a esta excursión que, aparte de constituir un triunfo social de la Sección de Propaganda es la base fundamental para obtener un mayor contingente de socios en el presente año de 1936.

«LAS AZUCENAS» SERA UN FESTIVAL INOLVIDABLE

La Sociedad de Socorros Mutuos de Obreros de la Habana patrocina el gran festival denominado «Las Azucenas», que tendrá efecto el domingo día 5 del corriente, en todos los jardines de la Cervecería «La Polar».

Este festival está originando un gran alborozo entre el elemento bailador habanero más selecto y de mejor gusto. Hay razones fuertes que lo justifican. Los conjuntos musicales que amenizan este Festival son: Romeu, Belisario López, Sonora Matancera, Anacaona y Quinteto Barcalés.

Hay muchos otros atractivos que se irán dando a conocer, según se vayan ultimando. No deje de asistir a este gran Festival el día 5 del presente mes de abril, ya que habrá de todo y para todos los gustos.

DOS NOTAS DE DUELO

Rodeado del cariño de sus familiares falleció ayer el señor José Ortega Jiménez, asociado fundador de la Asociación Canaria y persona que gozaba se solidísimos prestigios en el seno de aquella colectividad, que hoy sufre el pesar de la desaparición de uno de sus mejores miembros.

A su viuda e hijos, a y sus hermanos, los señores Antonio y Juan Ortega Jiménez, hacemos llegar nuestro más sincero pésame. Su sepelio está señalado para hoy a las 4 y media de la tarde.

Igualmente hacemos llegar la expresión de nuestra condolencia al señor Antonio Hernández Melchor, empleado de dicha institución quien pasa por el dolor de haber perdido a su hijo, el joven Angel Hernández dez Santos, víctima de un accidente fatal. La hora de su sepelio se ha señalado para las 7 de la mañana de hoy, miércoles.

SENTIDO FALLECIMIENTO

El cable nos ha comunicado la sensible noticia del fallecimiento ocurrido en La Peroja, Orense, del señor Manuel Caride Novoa, antiguo socio del Centro Gallego, en cuyas listas figuró con el número 8, y que se distinguió durante su permanencias en la Habana por su honradez en los negocios y su hombría de bien.

A sus hijos Secundino, vocal de la Beneficencia Gallega y presidente de la sociedad de los de la Peroja, y Manuel, testimoniamos nuestro más sentido pésame.

PROXIMO BANQUETE DE LA ENTIDAD VILLAVICIOSIMA

Referente a una fiesta de la prestigiosa sociedad asturiana «Villaviciosa y Colunga» es hacer mención de algo estupendo, inigualable.

Prueba concluyente de ello lo será el banquete que en honor de sus asociados celebrará el día 29 del presente en el stadium de la cervecería «La Polar». El menú habrá de causar asombro a los más exigentes gastrónomos. Y después, para cerrar con broche de oro, se efectuará una regia matinée bailable, la que amenizará la conocida orquesta «Montmartre».

El presidente social, señor Faustino Cortina, y el secretario, José María Arenas, vienen laborando activamente en este sentido y han prometido ofrecernos nuevos interesantes detalles en este sentido.

LAS BODAS DE PLATA DE «MONTERROSO Y ANTAS DE ULLA» SERAN BRILLANTES

Con motivo de cumplir 25 años de existencia próximamente, la sociedad galaica «Monterroso y Antas de Ulla» organiza una magna excursión al Mariel, la que tendrá efecto el 3 de mayo, celebrándose por tal motivo un regio baile en el Yatch Club de aquella localidad, además de un espléndido almuerzo.

Asimismo celebrará la sociedad monterrosina una gran romería el 31 del mismo mes de mayo en todos los jardines de la cervecería «La Tropical».

El presidente de la mencionada institución, señor Jesús López Louzao, y el de Propaganda, señor Cayetano Borrajo, vienen laborando intensamente en la organización de dichos actos.

ALMUERZO BARCALES EL PROXIMO DIA 5 EN LOS JARDINES LA TROPICAL

Según los partes de avance que nos envía el secretario de «Unión Barcalesa», señor Severino Caamaño, la fiesta que dicha institución ofrecerá el próximo domingo en los jardines de «La Tropical», promete resultar espléndida. A continuación del banquete habrá matinée, amenizada por la orquesta «Montmartre».

La comisión organizadora, siguiendo indicaciones del presidente social, señor Jesús Suárez País, no ha omitido detalle para que este acto sea digno de los barcaleses, quienes deben recoger su ticket correspondiente en la secretaría de la sociedad hasta el día 3 del presente.

EL "HINDENBURG"

EL MAYOR ZEPELIN DEL MUNDO Elige el VEEDOL

Más veloz, más grande, provisto de veinticinco camarotes con cincuenta literas, de salas, cantina, baños de ducha, fumadero, o sea un verdadero "hotel aéreo," este nuevo gigante del aire mide 248 metros de largo, 41,2 metros de diámetro máximo y tiene una capacidad de 190.000 metros cúbicos de gas. Vuela impulsado por cuatro motores Diésel, cuya potencia combinada es de 4.200 C. F.

Nada se ha dejado al azar. Considerando que el Veedol ha dado una lubricación segura al "Graf Zeppelin" en sus recorridos de más de 1.500.000 kilómetros, se vuelve a emplear este mismo lubricante. Se le ha escogido para lubricar al "Hindenburg," por su calidad sobresaliente y comprobada.

Al fin de cuentas, nada resulta más caro que un aceite ordinario, ni nada más económico que el Veedol. Millones de automovilistas de todo el mundo están de acuerdo con la empresa del "Hindenburg." Insista Ud. en obtener Veedol para obtener así la película de protección resistente al calor que asegura, en cualesquiera condiciones de funcionamiento, este aceite de Pennsylvania, que es el mejor que hay para motores. Dé a su automóvil la protección lubricante adoptada por el Zepelín.

VEEDOL MOTOR OIL — VEEDOL — LA PELICULA DE PROTECCION RESISTENTE LA CALOR

EL ACEITE MAS FINO PARA MOTOR

AGENTES EXCLUSIVOS

ASPURO Y CIA. S. A.

MERCADERES 21 HABANA

Compañía Trasatlántica Española

Servicio de Vapores Correos Todo El Año.

El rápido vapor correo

"HABANA"

saldrá el 18 de ABRIL, para,
VIGO, CORUÑA, GIJON, SANTANDER Y BILBAO
—vía New York—

El rápido vapor correo

"MAGALLANES"

saldrá el 15 de ABRIL, para,
CADIZ Y BARCELONA —vía New York—

Salidas para Veracruz:

Vapor "MAGALLANES" .. .. Abril 6
Vapor "HABANA" .. .. Abril 10

GARCIA& DIAZ Ltda. Agtes. Grales. Telfs. M-6911 y M-6912.
Palacio de la Lonja, Apartado 1690. Amgardiaz, Habana.

Motonaves Alemanas
Elegantes, Seguras y Rápidas

"IBERIA" y "ORINOCO"

A ESPAÑA (Vigo, Coruña, Gijón, Santander)
SOUTHAMPTON, BOULOGNE S/M y HAMBURGO

Abril 4.
Mayo 5.
Junio 4.
Julio 4.

Oficina Tercera
ACOSTA Nº 4
Tel. M-8447

Agencia: Luis Clasing
Edif. HOTEL PLAZA
TEL. M-2580

HAPAG HAMBURG-AMERIKA LINIE

COMPAÑIA HAMBURGUESA

PIDAN FOLLETOS DE NUESTRAS MAGNIFICAS EXCURSIONES A EUROPA

Abril 4 .. .. Julio 4

EXCURSIONES A MEXICO TODOS LOS MESES

M.E.C.D. 2016

Elimine la película para revelar la belleza de sus dientes

PRECIOSAS son las perlas—pero no tanto como lo son las nacaradas perlas de su propia boca—sus dientes. La sonrisa que revela una dentadura limpia y brillante presta mayor encanto, mayor atractivo a la belleza de un rostro.

Para revelar la belleza natural de sus dientes, basta eliminar la película. La película es esa capa resbalosa que puede sentirse con la lengua.

Eliminar la película es, y siempre será, la función principal de Pepsodent. El Pepsodent de hoy desempeña esta misión mejor que nunca. Su nuevo material de limpiar y pulir cambia totalmente el aspecto de la dentadura en corto tiempo. Sólo Pepsodent contiene este material extraordinario. Ninguna otra pasta dentífrica puede por lo tanto producir iguales resultados.

Pida hoy mismo un tubo gratis para diez días de Pepsodent. Verá con cuánta rapidez y seguridad elimina la película que produce las picaduras—cómo pule y hace deslumbrar los dientes.

Muestra Gratis

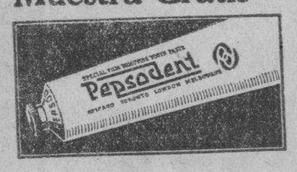

The Pepsodent Co.,
919 No. Michigan Ave.,
Chicago, Ill., E. U. A.

Sírvanse enviarme gratis un tubo de Pasta Dentífrica Pepsodent para diez días. Les remito 2 cts. en sellos de correo para el porte.

Nombre .....

Dirección ..... *Ciudad* 43-5

Las 20 CURAS VEGETALES del ABATE HAMON

le ofrece a Ud. la salud sin peligro para sus órganos sanos. Puede usted tomarlas con confianza; no perjudican ni producen trastornos ni aun tomándolas indebidamente.

No. 1.—Diabetes
No. 2.—Albuminuria, Nefritis
No. 3.—Reuma, Gota, Ciática, Artritismo
No. 4.—Anemia, Accidentes de la edad crítica de la pubertad.
No. 5.—Expulsión de la Tenia
No. 6.—Nervios, Epilepsia, Neurastenia
No. 7.—Tos ferina
No. 8.—Reglas Dolorosas, Supresión de las Reglas
No. 9.—Lombrices
No. 10.—Diarrea, Enteritis, Colerina, Enfermedades de los intestinos
No. 11.—Obesidad, Parálisis, Papera, Arterioesclerosis
No. 12.—Granos, Herpes, Vicios de la Sangre
No. 13.—Estómago (enfermedades del)
No. 14.—Hemorroides, Varices, Congestiones, Flevitis, Hemorragia
No. 15.—Tuberculosis, Bronquitis, Enfisema, Tos Asma, Catarros
No. 16.—Corazón, Hígado, Riñones, Cólicos Hepáticos, Hidropesía.
No. 17.—Estreñimiento.
No. 18.—Ulceras del Estómago.
No. 19.—Ulceras Varicosas, Eczemas, Llagas peligrosas.
No. 20.—Cura de estación, preventiva de las enfermedades.
Febricura — Paludismo, Fiebres

Las 20 CURAS VEGETALES del ABATE HAMON

son los únicos medicamentos que pueden llamarse vegetales. Preparadas en forma de mezcla de plantas, ofrecen absoluta garantía de exclusión de tóxicos y estupefacientes.

Le enviaremos gratis el librito que demuestra la eficacia del método de estas curas. Haga su solicitud, envíe su nombre y dirección a su Representante Dr. P. RAMIREZ Ave. S. Bolivar 141. Habana.

Serán mejorados los servicios que ofrece el Hospital Infantil, de modo que su misión sea mucho más eficaz

El nuevo Jefe de Sanidad Municipal declara que hará cuanto esté en su mano por conseguir un mayor nivel de superioridad; se anuncia la supresión de plazas

TOMA DE POSESION.—Hoy a las once de la mañana tomará posesión del cargo de Director del Hospital Infantil del Municipio el doctor Roberto Valdés Díaz, designado recientemente por el Alcalde doctor Beruff Mendieta, en sustitución del doctor Castellanos.

Acerca de las noticias—qu esin juicio exacto de las cosas se han lanzado a la publicidad—sobre el pretendido problema del Hospital Infantil, el doctor Suárez Fernández, Jefe de la Sanidad Municipal, nos ha declarado ayer lo siguiente: La estructuración científica de ls hospitales y casas de socorros en ningún momento el doctor Beruff ha soñado tan siquiera desfigurarla. Desde luego, en su aspecto técnico. Es más, de acuerdo con él, pensamos mejorar cada servicio en lo posible, a fin de brindar al pueblo de la Habana los beneficios que esta clase de departamentos ofrecen e nel extranjero. El asunto del Hospital Infantil carece de fundamento y sólo se debe a inofrmaciones inexactas Aquel centro, celebrado por eminencias médicas que lo han visitado, como uno de los más completos en Pediatría, será aún mejorado. La niñez desvalida—precisamente—tendrá de todo allí. La organización interior del establecimiento será tan estricta como ahora y el doctor Valdés Díaz, nuevo director es un facultativo de alta escuela en enfermedades de la infancia y persona d egrandes disciplina. Puede usted decir en las páginas del DIARIO, que la Sanidad Municipal sufrirá cambios sí; pero siempre hacia un nivel de superioridad. Es capítulo de suma trascendencia en el programa del doctor Beruff».

CAMBIO DE PERSONAL.— Hasta el día cuatro o cinco no habrá remoción en el personal del Departamento que parece afectará más a la parte, administrativa que a la profesional.

Continúan diariamente visitando las oficinas de la Jefatura cientos de personas en busca de puestos.

EL DR. MENCIA.—Como anunciamos, exclusivamente, ayer hizo una cordial visita al Jefe de la Sanidad, el doctor Manuel Mencía, que desempeñó con general beneplácito ese cargo en dos ocasiones.

El doctor Suárez Fernández agradeció mucho la cortesía del doctor Mencía el cual estuvo solamente unos minutos en el despacho del primero.

EN SUS PUESTOS. —Nuevamente s hallan actuando en sus consultas del Hospital de Emergencia los doctores Bernabé Mencía, Rafael Calvó y Ricardo Silveira, quieens tenían licencia por ser compromisarios presidenciales.

AMORTIZACION DE PLAZAS. — Muchas plazas creadas en el presupuesto actual, serán amortizadas con el fin de balancear las necesidades que tiene la Sanidad Municipal.

ANUNCIO DE SUBASTAS

Secretaría de Defensa Nacional. Ejército Constitucional Cuartel Maestre General

En el Cuartel «Capitán Emilio Alvarez», sito en Suárez esquina a Diaria, Habana. Sección de Subsistencias, y hasta las fechas que más adelante se expresan, se recibirán proposiciones en sobres cerrados para los siguientes suministros durante el año fiscal de 1936 a 1937.

De VIVERES: para la Clínica «Cuatro de Septiembre», Hospital General Militar y demás fuerzas del Ejército Constitucional destacadas en los términos de Habana y Marianao, hasta las 9 a. m. del día 7 de abril de 1936.

De AVENA Y HENO: para todo el ganado del Ejército Constitucional, hasta las 9 a. m. del día 16 de abril de 1936.

De VIANDAS: para la Clínica «Cuatro de Septiembre» Hospital General Militar y demás fuerzas del Ejército Constitucional destacadas en los términos de Habana y Marianao, hasta las 9 a. m. del día 21 de abril de 1936.

De HIELO Y COMBUSTIBLE:—(leña y carbón vegetal y mineral) para la Clínica «Cuatro de Septiembre», Hospital General Militar y demáe fuerzas del Ejército Constitucional destacadas en los términos de Habana y Marianao, hasta las 9 a. m del día 24 de abril de 1936.

En cada una de las fechas indicadas y a la hora consignada, se abrirán los sobres que contengan las proposiciones presentadas y se leerán públicamente.

En el referido Cuartel «Capitán Emilio Alvarez», Sección de Subsistencias, se facilitarán pliegos de condiciones, modelos de proposiciones y pormenores a quienes los soliciten.

(f)— M. López Migoya.
Coronel Auxiliar del Jefe del Ejército
Cuartel Maestre General.

CRONICA HABANERA

HOTEL SEVILLA BILTMORE

En gran animación se mantienen todas las fiestas del hotel.

Los incomparables tés de todas las tardes alcanzan siempre el éxito con que los favorece el selecto concurso social.

Todas las tardes se baila en el patio sevillano a los acordes de la orquesta Havana Casino, cuyo excelente conjunto nos brinda la música más selecta.

Desde hoy empezarán a regir en el hotel «Sevilla Biltmore» los precios de verano, tanto en las habitaciones como en el comedor y en todos los demás departamentos.

Ello es una agradable noticia.

La temporada de verano que se inicia en el gran hotel será pródiga en fiestas. Se organizarán los días de moda en el comedor de la planta baja, donde como siempre el placer del baile será uno de los mayores atractivos.

EL DOCTOR ROBERTO PEDROSO.—Una felicitación, muy merecida.

Se la enviamos con estas líneas al distinguido joven Roberto Pedroso y Villalba, primogénito del talentoso cirujano doctor Gonzalo Pedroso y de su gentil esposa Cuca Villalba.

El simpático joven acaba de graduarse de doctor en Medicina, en la Universidad de París, donde se encontraba estudiando desde hace cuatro años.

El doctor Pedroso, que recibió su título anteayer, con mención honorífica, en la mencionada Universidad, saldrá para Cuba el día 9 del presente abril.

LA REVISTA «SOCIAL».—Puntualmente aparece este mes la elegante revista «Social».

Viene el número de abril repleto de material interesantísimo, en el que predomina el tema de «La Casa Cubana», con la colaboración de un grupo de arquitectos conocidos.

Trae bellas fotografías.

Y diversas secciones de modas, cine, tocador, hogar, además de una página en inglés, titulada «Havanities», que firma la bella Evelyn del Barrio.

Luis DE POSADA.

LA CATEDRAL DE PUEBLA

La catedral es la mejor iglesia de la América Latina. Tiene una fachada hermosísima con dos esbeltas torres, estilo renacimiento español del mejor gusto.

Nicolás RIVERO.
«Recuerdos de México», 1911.

AUN cuando muchos de los monumentos religiosos existentes en Puebla de los Angeles sobrepujen en mérito artístico a la catedral, es innegable que ninguno de ellos alcanza el conjunto de armonía y belleza que ésta ofrece. No podremos, por carencia de espacio, dedicar a su detallada descripción la extensión que este trabajo requiere, pero procuraremos dar una impresión somera de este templo.

Comenzaron las obras de la catedral poblana en el año 1562, y aunque en su construcción intervinieron numerosos arquitectos, los planos fueron dibujados por el gran maestro renacentista español don Juan de Herrera y aprobados por el Rey Felipe II. Las obras se terminaron completamente en 1641, siendo obispo de Puebla don Juan de Palafox y Mendoza. La edificación costó más de un millón de pesos. Las torres no se construyeron hasta el año de 1678.

La fachada principal se destaca por su belleza y elegancia. Es uno de los ejemplos más importante del estilo herreriano en la Nueva España, estilo renacentista de relativa sencillez, en donde aparecen las formas clásicas y se inicia el barroco español.

Menos notables son las fachadas laterales aunque no dejan de ser sobremanete elegantes. En los ángulos del frente se alzan dos de siete cuerpos rematadas por airosa cúpula.

Aparte las características consignadas, ninguna otra particularidad notable ofrece el exterior de la catedral cuyo conjunto es en extremo armónico.

El interior del templo afecta la forma de una cruz latina y está dividida en tres grandes cuerpos, elevados por macizos pilares, adornados con columnas de gusto clásico. La elegancia de las tres grandes naves es casi idéntica, y las bóvedas, de curvas bellas y graciosas, aparecen exornadas con adornos prolijos y de gran mérito.

La ornamentación sencilla crece desde su arranque hasta el florón de una gran cúpula que sostiene; se extiende por todos sus anillos; corre por todos los nervios de sus arcos; orla sus numerosas aventuras; embellece hasta las tarjas de las pechinas en que campean figuras de santos en relieve. Este lujo no se advierte exclusivamente en las bóvedas, sino que predomina, con más o menos acierto, en todo el edificio.

A ambos lados del crucero hay portadas que aventajan, en riqueza de ornamentación, a las bóvedas.

En el recinto del coro, se observa tal diversidad de motivos de decoración que nos hace pensar en los estilos del barroquismo posterior. Ello se debe, sin duda, al deseo de decorar con profusión lo que, en realidad, no precisaba este recargamiento.

La sillería del coro, obra admirable de Muñoz, es un verdadero tesoro de arte. Los respaldos y las conchas que la coronan son airosos, bien proporcionados y de exquisito gusto.

El altar mayor, edificado en el siglo XVIII por el genial arquitecto Tolsa, es la joya más preciada de la catedral. Este altar, llamado también «el Ciprés», descansa sobre una elevada plataforma revestida del alabastro poblano llamado «tecali».

«El arte exquisito que resplandece en casi todos los pormenores arquitectónicos de esta maravillosa basílica —dice un escritor francés—llegó a su mayor excelsitud en el magnífico altar mayor en «el Ciprés».

Está compuesto de columnas de «tecali» de gran altura, colocadas en planta circular; coronadas por un soberbio friso interrumpido en los cuatro segmentos por adornos de metal bruñido. Remata el friso y las columnas una elegante cúpula, sobre cuya clave se ve la imagen de San Pedro. Todas las estrías de las ricas columnas están doradas al fuego. Adornan el altar de trecho en trecho las estatuas de los doctores de la Iglesia, obra del afamado escultor mexicano Patiño Ixtalinque.

Ocupa el centro del altar la magnífica estatua de bronce de la Purísima, espléndida y verdadera joya del arte escultórico.

Posee la catedral de Puebla catorce capillas. Entre ellas la de los Reyes, en el ábside. Contiene un retablo del famoso escultor español Martínez Montañés. Las pinturas semiovaladas que representan el «Via Crucis» se le atribuyen al célebre pintor indio zapoteca Miguel Cabrera.

La sacristía es asimismo notable. Consiste en una vasta sala decorada por grandes frescos de vivos colores, obra del conocido pintor mexicano Echave el Mozo. Representan los atributos y alegorías de la Iglesia. El principal es admirable réplica del célebre cuadro de Rubens «El Triunfo de la Eucaristía». Existe también en la sacristía, casi oculta en un pequeño marco, una Madona que «hechiza los ojos del artista, por la dulzura de la expresión, suavidad del colorido, acabado del dibujo y firmeza de la ejecución». A nuestro entender es obra de uno de los discípulos de Murillo.

En la inmediata Sala Capitular se encuentran los famosos gobelinos que el emperador Carlos V regaló a la catedral. Es de admirarse su perfecto estado de conservación. Los colores de la seda, en donde domina el verde apagado y la destreza y perfección del dibujo hacen de estos tapices la más estimada joya de la basílica poblana.

No queremos terminar este artículo sin antes referirnos a sus dos monumentales órganos dorados al fuego; al gigantesco misal que ocupa el centro del coro; a las pinturas semiovaladas del indio zapoteca Miguel Cabrera, el Lucas Giordano mexicano; a las maravillosas rejas de las capillas y del coro; a los cuatro grandes cuadros de «La Vida de la Virgen» de José María Ibarra, llamado el Murillo de México; ya que todo esto y algo más está apuntado en nuestro carnet de viaje como algo que nos impresionó por su arte, por su belleza o por su gracia.

Y salimos de la catedral, no sin antes, en la puerta, como de despedida echarle la última mirada. Sólo fué un instante. La vista se perdía allí dentro en la profusión de mármoles y piedras, los bronces reflejaban mil destellos de la luz muriente de a tarde; aquellas naves a tales horas reverberaban chispeantes como inmenso tesoro.

Y pensando que la catedral tiene muchas horas de estudio, con la intención de volver algún día, abandonamos el templo... Ya en la carretera de Cholula, fuera de la población, vislumbramos por última vez, muy lejos, las enormes torres de la basílica que parecían bambolearse en los tornasolados del cielo.

Conde del Rivero.

MUNICIPIO DE LA HABANA

DEPARTAMENTO DE ADMINISTRACION DE IMPUESTOS

AVISO

EJERCICIO DE 1935 A 1936

CONCEPTO: FINCAS URBANAS.—CUARTO TRIMESTRE

Se hace saber a los contribuyentes por el concepto antes expresado, que pueden acudir a satisfacer sus respectivas cuotas, sin recargo alguno, en las oficinas recaudadoras de este Municipio, situadas en Mercaderes entre Obispo y Presidente Zayas, todos los días hábiles desde el 2 del próximo mes de Abril hasta el 6 de Mayo venidero, ambos inclusive, y durante las horas comprendidas entre 8 y 12 de la mañana, excepto los sábados, que terminará a las 11 de la mañana.

Los contribuyentes que pagaren sus cuotas correspondientes a este trimestre, dentro de los días comprendidos entre el 2 y el 13 de Abril, ambos inclusive, tendrán derecho a la bonificación del 5% que determina el Decreto-Ley No. 87 de 1935.

Este impuesto se pagará en las Taquillas siguientes: número 2, de la letra A; número 3, de la B a la Ch; número 4, de la D a la F; número 5, de la G a la L; número 6, de la Ll a la O; número 7, de la P a la R; número 9, letra S; y número 11, de la T a la Z.

Al efectuarse el pago de estos Impuestos, deberán los contribuyentes presentar el último recibo que hayan satisfecho, advirtiéndoles que al no pagar sus cuotas dentro del plazo señalado, incurrirán en las penalidades y recargos que establece respectivamente la Ley de Impuestos Municipales, siguiéndose contra ellos el procedimiento de Apremio que la misma autoriza.

Habana, 20 de Marzo de 1936.
(fdo.) Dr. Arístides Sosa y Quesada.
Comandante Auditor del Ejército Const. Alcalde Municipal E. C.
3-d-31

ANCIANA DESAPARECIDA

Alberto Valdés Morales, vecino de Zanja número 90, dió cuenta a la Policía que la autora de sus días, señora Bárbara Morales Morales, de 70 años, había salido de su casa y como no ha regresado, teme le pueda haber ocurrido alguna desgracia.

PROCESADO CON DIEZ MIL PESOS PO RINTRODUCIR OPIO

El juez de instrucción de la sección Primera, dictó ayer auto de procesamiento contra Peter Dounowoff Undwod, señalándole fianza de diez mil pesos, por un delito de infracción de la ley de drogas.

FALLECIO UN JOVEN A QUIEN ARROLLO UN CAMION

En el Hospital Municipal dejó de existir ayer el joven Angel Hernández Santos, de 20 años de edad, vecino que era de Crespo número 28, a consecuencia de las gravísimas heridas que sufrió al ser arrollado por un camión en la esquina de Obrapía y Bernaza.

Nada mejor que Grunow 1936

LA ULTIMA PALABRA EN RADIO MODERNO

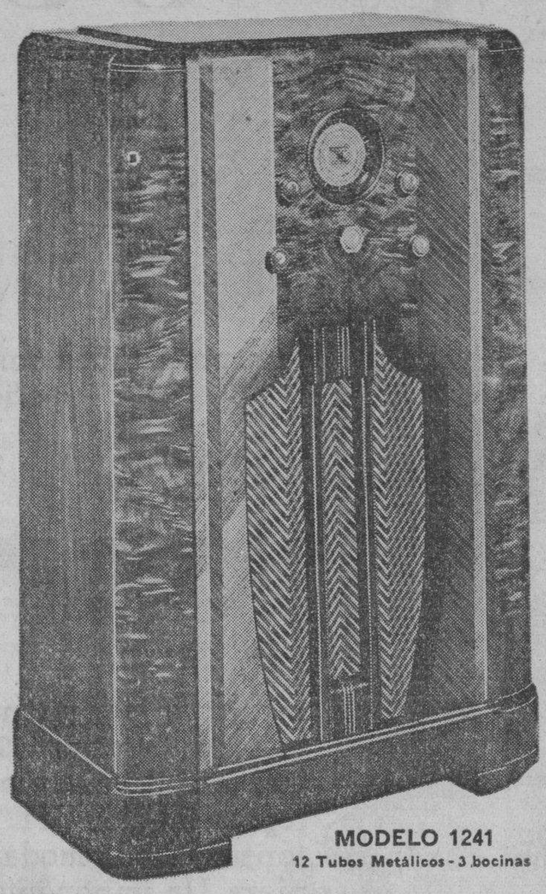

MODELO 1241
12 Tubos Metálicos - 3 bocinas

AHORA la verdadera recepción de onda corta es, por primera vez, una verdadera realidad — ahora usted puede sintonizar el mundo entero y escucharlo con una claridad y potencia como no se hubiera creído posible hace apenas pocos meses. Usted no podrá apreciar lo que es la nueva perfección en Radio hasta ver y probar el nuevo

Grunow 1936

...y el nuevo "Resonador de tonalidad comprobada" — la última innovación GRUNOW — traerá a usted las más remotas trasmisiones con tal vívida naturalidad, con tal belleza de tono que creerá hallarse en presencia de los artistas que actúan ante el micrófono.

GIRALT
PIANOS • RADIOS • REFRIGERADORES
O'Reilly 61. Tels. M-9944, M-9945

Grunow

VEALO - OIGALO - EXPERIMENTELO

"EL MODERNO MILAGRO DEL RADIO"

Goce de la Temperatura Ideal de nuestro Salón de Exhibición cuando venga a oir los nuevos Grunows; está equipado con Acondicionamiento de Aire (Refrigeración) "CARRIER".

ANUNCIO DE VADIA

MUJERES DEBILES

El trabajo físico y mental, las preocupaciones y los excesos dejan rastro debilitante en el organismo; su energía y vivacidad decae día tras día, se agota su vigor cerebral y muscular hasta que sobreviene la extenuación y desgaste nervioso. Por eso encontramos muchas mujeres, y hombres también, que se agotan a las pocas horas de trabajo y ejercicio o el menor esfuerzo les fatiga. Esto no solo es verdad entre personas de edad avanzada; es igualmente cierto entre hombres y mujeres que debieran estar en la plenitud de su vigor.

La Cerebrina del Dr. Ulrici es el fortificante ideal en estos casos, porque es un verdadero alimento concentrado para el cerebro y nervios y para corregir las deficiencias de hierro, fósforo y otras sales indispensables para la salud del organismo.

CEREBRINA ULRICI
NUTRE - FORTALECE
DE SABOR AGRADABLE

Defienda su dinero y salud. Cuando compre el Cordial Cerebrina de Ulrici, no diga meramente Cordial de Cerebrina. Diga Cordial Cerebrina de Ulrici o Cerebrina Ulrici y fíjese que lleve la firma del Dr. C. J. Ulrici en la envoltura y en la etiqueta.

ULRICI MEDICINE COMPANY
NEW YORK, N. Y. CS-14

NO FUNCIONAN TODAVIA LOS NEGOCIADOS DE LA SCTRIA. DEL TRABAJO

Conforme el DIARIO DE LA MARINA anunció en su edición del sábado último, las labores oficinescas de la Secretaría del Trabajo no se han reanudado normalmente, a pesar de las declaraciones hechas por algunos altos jefes del departamento que estimaban que aquellas se reanudarían ayer lunes. Ayer aun el propio Despacho del Señor Secretario carecía de mobiliario, pues los encargados de dotarlo debidamente, desde luego, como ocurre siempre en estos casos urgentes, comenzaron a acondicionar aquellos, adquiridos sin subasta, en los pisos inferiores, calculándose, por tanto que el doctor Rodríguez y el Sub del ramo, Marino López Blanco —instalados en el noveno piso del antiguo Banco Gómez Mena— para para mañana miércoles o el jueves puedan despachar, cómodamente, los asuntos a ellos encomendados.

Hasta ayer, conforme también anunciamos hace días, sólo funcionan el Registro General, la Pagaduría, Asesoría Jurídica, Dirección del Trabajo, Bolsa del Trabajo, Maternidad Obrera de la Habana, con una recaudación esta última del 23 al 25 de los corrientes, de $13,887.68.

EL DR. PEDRO MACHADO

El distinguido profesor universitario, Dr. Pedro Machado y de Cárdenas, ha sido operado de amigdoletomía en el Hospital Militar de Columbia. Llevó a efecto la operación el Dr. Reinaldo de Villiers, ilustre compañero del distinguido paciente y laringólogo notable de tan acreditados prestigios en nuestro mundo científico.

El estado del doctor Machado es excelente y pronto reanudará su vida profesional y académica.

DESPABILE LA BILIS DE SU HIGADO...SIN USAR CALOMEL

y saltará de su cama sintiéndose "como un cañón"

Si usted se siente deprimido y amargado, disgustado de la vida, no se trague grandes cantidades de purgantes salinos, aceite mineral u otros laxantes o purgantes fuertes, creyendo que en un instante se animará y se sentirá rebosante de alegría.

No hacen más que evacuar el vientre. No acabarán con la causa del mal. Usted se siente pésimamente porque su hígado no derrama todos los días en los intestinos un litro de jugo biliar.

Si ese jugo biliar no corre libremente, no se digieren los alimentos. Se pudren en el vientre y forman gases que hinchan el estómago. Se siente mal gusto en la boca y el aliento es fétido. La piel se cubre de erupciones. Le duele la cabeza y la vida es un martirio. Se le envenena todo el organismo.

Nada hay como las famosas y eficaces PILDORITAS CARTERS PARA EL HIGADO para hacer correr libremente ese litro de jugo biliar y hacerlo sentir a usted "como un cañón". Contienen extractos vegetales, suaves e inofensivos, maravillosos para hacer correr libremente el jugo biliar. Pero no permita que le den simplemente píldoras para el higado. Exija las Pildoritas CARTERS para el Hígado, famosas por sus cualidades saludables. Fíjese en que la etiqueta lleve el nombre CARTERS. De venta en todas las farmacias. Precio 30 centavos. Agentes Exclusivos para Cuba: Adolfo Kates & Hijo, Aguacate 118-120, Hebana.

Dr. Bengué, 16, Rue Ballu, París

De venta en todas las farmacias y droguerías.

M.E.C.D. 2016

HOY COMIENZA EN

El Encanto

LA Gran Venta 48 Aniversario

esperada con tanto interés, y se inaugura oficialmente la

Temporada de Verano

mediante la presentación formal en cada uno de nuestros 50 departamentos de las más exquisitas colecciones de novedades, representación la más inteligente y autorizada de la moda de la estación que empieza. Un imponente alarde de novedades que habrá de sorprender gratamente al buen gusto habanero; porque con una visita a nuestros departamentos usted obtiene ahora la impresión directa y exacta de los estilos que caracterizan la nueva moda, de los elementos de que ésta se vale y de todos los detalles y particulares que le dan tono y personalidad. A partir de hoy, y como fruto de esta demostración, toda la Habana sabrá cómo es y en qué consiste la Moda de Verano.

EL ENCANTO, más que hechura de los que en él trabajamos, es consecuencia y expresión del público que le asiste. El público ha dado a EL ENCANTO todo cuanto EL ENCANTO vale. Por eso ahora, al celebrar el 48 ANIVERSARIO de la fundación de esta casa, EL ENCANTO pone todo el poder económico de sus resortes, todo el valor de su organización y toda la sabiduría de su experiencia comercial al servicio de sus clientes, brindándoles así las más insospechadas oportunidades que puedan ofrecerse. Tal es el sentido que inspira esta GRAN VENTA 48 ANIVERSARIO, en la cual entran en juego todos nuestros surtidos marcados a los precios más bajos que el equilibrio del negocio nos ha permitido. Precios de Aniversario. Precios que sólo EL ENCANTO puede ofrecer en una ocasión tan señalada como ésta.

ADEMAS, cada pocos minutos obsequiaremos a nuestros clientes, según la tradicional costumbre en nuestros aniversarios, con un

REGALO EN EFECTIVO DE

5.00

QUE SERA ANUNCIADO POR MAGNAVOZ.

Todos los departamentos estarán suficientemente dotados de personal experto, de manera que en todo momento usted recibirá la exquisita e inteligente atención que su elegancia, su buen gusto y su personalidad reclaman. Muchas gracias, anticipadamente, por el señalado honor de su visita.

50 Departamentos, repletos de finísimas novedades, están en "El Encanto" a las órdenes de usted.

1888

1936

M.E.C.D. 2016

LOS CRUDOS PARA ENTREGAS FUTURAS SUFRIERON UNA VIOLENTA CAIDA DE 2 A 7 PUNTOS EN NEW YORK

En el mercado de disponible fueron vendidos 15,000 sacos de Cuba, para mayo a 2.93 C&F y 18,000 más a 2.90

Los refinadores hubieran comprado de los libres de derechos a 3.80; pero los tenedores pedían 3.87. El refinado sostuvo su cotización el mismo nivel que tuvo durante el día anterior

Las últimas ventas reportadas ayer muy tarde, fueron las siguientes: de 15,000 sacos de Cuba, para embarcar en mayo, al precio de 2.93 centavos costo y flete, a la Savannah y de 18,000 sacos, también de Cuba, para embarque en el mencionado mes, a 2.90 costo y flete, a Godchaux.

Decían, además, esos últimos despachos de ayer tarde, que había más crudos de Cuba ofrecidos al precio dicho de 2.90 costo y flete.

La información trasmitida por la «New York News Bureau» después del cierre del mercado, dice como sigue:

«El mercado azucarero de costo y flete estuvo hoy quieto y con tono sostenido en el fondo. Había fuertes ofertas de crudos de Cuba al alto tipo de 2.95 c&f. Por los libres de derechos los tenedores pedían 3.78 centavos. Créese que los refinadores hubieran comprado alrededor de 2.90 centavos c&f de Cuba y a 3.80 centavos libres de derechos.

Los futuros estuvieron activos, sufriendo una cuantiosa caída al cabo de siete sesiones consecutivas de precios en alza. En los primeros momentos de la tarde las cotizaciones acusaban pérdidas netas de 2 a 7 puntos. Hubo bastante liquidación de utilidades por medio de las casas comisionistas y del ramo. El total vendido durante la sesión de la Bolsa del Azúcar de New York, fué de 12,400 toneladas.

Actuó sostenido al nivel de cinco centavos el refinado. Créese que será confirmado bastante buen volumen a este precio.»

MERCADO DE LONDRES.—Después de hacerse al equivalente de 0.95½ libre a bordo Cuba, el mercado cerró sostenido. El refino fué aumentado 1½ peniques. Las cotizaciones de la Terminal fueron las que siguen:

	Cierre del 30	Cierre del 31
Marzo	4/ 9	—
Mayo	4/10½	4/10¾
Julio	4/10½	4/11½
Agosto	4/11½	5/
Octubre	4/11¾	5/ 0½
Diciembre	5/ 0¾	5/ 1½
Marzo	5/ 2	5/ 2½

LAS VENTAS DE JAVA.—Las ventas de azúcar efectuadas por Java durante el mes de marzo que ayer finalizó, ascendieron a 108,000 toneladas, contra 48 000 toneladas en febrero. Y las ventas durante el año-zafra —abril 1935 a marzo 31 de 1936— sumaron a 1.044,000 toneladas contra 1.649,000 en el año-zafra anterior.

INFORME DE LAMBORN.— Los señores Lamborn, Hutchings & Company dieron ayer tarde el siguiente informe sobre el mercado de crudos.

«Los últimos cables recibidos al cierre del mercado de crudos ayer martes, anunciaban ventas de 5,000 sacos de Puerto Rico, para llegar en abril, a la base de 3.75 a la refinería American (estableciendo el precio «spot» a esta base) y 40 000 sacos de igual procedencia, para embarque en la primera quincena de mayo, a la base de 3.83 a una Firma Operadora de Nueva York.

Hoy abrió el mercado de crudos con un tono firme, habiendo obtenibles alrededor de 4 cargamentos de azúcares de Cuba, para embarque en mayo, al precio de 2.95 C&F y una limitada cantidad de crudos de las Filipinas, para embarques en junio-julio, a la base de 3.97. No había ofertas de Puerto Rico. Los refinadores eran compradores por azúcares para llegadas en mayo-junio, a la base de 2.93 C&F.

Después de la apertura de la Bolsa de Futuros de Azúcar de Nueva York, reportóse haber obtenibles alrededor de 6 o 7 cargamentos de Cuba, principalmente para embarque en mayo y parte para embarque en junio, al precio de 2.95 C&F.

Al mediodía se anunció una venta adicional efectuada ayer martes, de un cargamento de Puerto Rico, para embarque en la segunda quincena de mayo-primera quincena de junio, a la base de 3.83 a la refinería Imperial.

Anuncióse a la vez los crudos de Cuba entonces obtenibles al precio de 2.93 C&F, con compradores al precio de 2.90 C&F.

Más tarde circularon rumores de haberse efectuado ventas de azúcares de Cuba al precio de 2.90 C&F. Godchaux dos cargamentos, sin indicarse posición.

Existencias de azúcares crudos en almacenes afianzados Nueva York: Ayer: 41.231 sacos. Hoy: 41 186 sacos. Cotización «spot» de Willett & Gray el día 30: 3.75.»

COTIZACIONES

NUEVA YORK, marzo 31. (AP.) Cotizaciones al cierre de la Bolsa de New York:

Acciones: 1,041,170.
Bonos: $8,592,000.

COTIZACION DE LA PESETA

La peseta española se cotizó al cierre del mercado, ayer, a razón de 7.32.06 por dólar.

COTIZACION DEL FRANCO

El franco francés se cotizó ayer al cierre del mercado, a razón de 15.15 por dólar.

COTIZACION DE LA LIBRA

La libra esterlina se cotizó ayer en el mercado local a $4.95¼.

LA PLATA EN TORONTO

Cierre ayer en Toronto, recibido por el hilo directo de Luis Mendoza

Mayo	44.95	45.15
Julio	44.60	45.05
Septiembre	44.80	45.00

MERCADO DE ALGODON

Cierre ayer en New York, recibido por el hilo directo de Luis Mendoza y Compañía:

Mayo	11.32
Julio	10.99
Octubre	10.32
Enero	10.28
Marzo	10.37

MERCADO DE PIELES

Cierre ayer en New York, recibido por el hilo directo de Luis Mendoza y Compañía:

Junio	11.71
Septiembre	12.05
Diciembre	12.36
Marzo	12.60

MERCADO DE CAFE

Cierre ayer en New York, recibido por el hilo directo de Luis Mendoza y Compañía:

Mayo	4 59
Julio	4.72
Septiembre	4.85
Diciembre	4.88
Marzo	4.92

GANADO

LOS PRECIOS EN PIE

Precios pagados por compradores, entregado el ganado en esta capital:

	Ctvs. Libra
Vacuno, de 3½ a	3¾
Cerda, de 7 a	8
Lanar, de 3 a	3½

LOS PRECIOS DE LA CARNE

Los precios que rigen en los Mataderos de esta capital para las carnes, son los siguientes:

	Ctvs. Kilo
Vacuno, de 13 a	16
Cerda, de 25 a	30
Lanar, de 15 a	20

MATADERO DE LUYANO

Se sacrificaron ayer en el Matadero de Luyanó:

	Cabezas
Vacuno	95
Cerdos	35
Carneros	19

MATADERO INDUSTRIAL

Se sacrificaron ayer en el Matadero Industrial:

	Cabezas
Vacuno	132
Cerdos	163
Carneros	32

CARROS ENTRADOS

Ninguno.

UNDERWOOD
MAQUINAS DE ESCRIBIR
CASTELEIRO Y VIZOSO

PRECIOS DE LA BOLSA DE NEW YORK DE LOS AZUCARES CRUDOS PARA ENTREGA FUTURA

CONTRATO NUMERO TRES

Habana, marzo 31 de 1936.—Por el hilo directo de Luis Mendoza y Cía.

Anterior	Meses.	Abre.	Máx.	Mín.	Cierre.
2.83	Mayo	2.85	2.86	2.79	2.79
2.84	Julio	2.84	2.84	2.79	2.79
2.84	Septiembre	2.84	2.84	2.79	2.79
2.82	Noviembre	2.83	2.80	2.76	2.75
2.59	Enero	2.59	2.58	2.55	2.54
2.56	Marzo	2.56	2.56	2.55	2.53

Instituto Cubano de Estabilización del Azúcar

AVISO

A LOS SEÑORES HACENDADOS

En sesión celebrada por la Junta General de Miembros de este organismo el día de hoy, se acordó fijar hasta el día 10 de Abril de 1936, inclusive, el plazo para presentar ante el Instituto las solicitudes de traspasos de cuotas de Ingenios y de colonos, transcurrido el cual no será aceptada ninguna solicitud, salvo las que resulten de la falta de cumplimiento de alguna de las Reglas o disposiciones del Instituto.

Lo que se publica para general conocimiento.

Marzo 31 de 1936.

José Gómez Mena,
Presidente.

LADRILLOS
del TEJAR
'TOLEDO'
Consistencia
Uniformidad
y Servicio.
Tlf: FO-7016 Marianao.

CIERRE DE LOS VALORES EN LA BOLSA DE N. YORK

NEW YORK, marzo 31. (Por el hilo directo de Luis Mendoza & Cia.) Los precios de las acciones mejoraron un tanto en la sesión de hoy, pero el volumen de operaciones siguió restringido, careciendo de especial trascendencia. La firmeza denotada por las dos principales emisiones automovilistas y Montgomery Ward a primera hora, no logró estimular gran cosa al resto de la lista. Acaso ocurrirá en breve alguna cosa que saque al mercado de su letargo actual en un sentido u otro, aunque la índole de ese aliciente es cuestión de mera conjetura. Ciertamente, nada hubo en las noticias del día que pudiera impartir actividad al mercado. Los últimos acontecimientos nos recuerdan una vez más al viejo adagio de «no vender jamás en un mercado desanimado», teoría que se vino a tierra durante el mercado bajista de tras años de duración, finalizado en 1932; pero cuya popularidad pudiera tener un renacimiento.

GODOY-SAYÁN
SEGUROS Y FIANZAS
(INSURANCE AND BONDING)
TELÉFONOS M-9866. M-9867
AGUIAR 77. HABANA. CUBA

BOLSA DE LA HABANA

Cotizaciones efectuadas ayer en la Bolsa de la Habana

COTIZACION OFICIAL

Bonos y Obligaciones

	Comp.	Vend.
República de Cuba:		
Speyer, 1904	102	—
Deuda Int, 1905	94	98
Cuatro y medio, 1909	97½	100
Morgan, 1914	101	107
Morgan (5½) 1923	102¼	106
O Públicas (5½) 1945	47	49½
Obligs Oro (5½) 1935	36	48
Recibos de Depósito de Obligaciones Oro	26	30
Azúcar (5½) 1940	98½	—
Rep Cuba, Morgan (Seriados) 5½% — 1927:		
H Vence 1 julio 1935	98	—
I Vence 1 julio 1936	98	—
J Vence 1 julio 1937	98	—
Ayunt Hab 1a Hipt	—	—
Ayunt Hab 2a Hipt	95	—
Centro Asturiano	—	—
B Territorial, Serie B	40	47
Cervecera	45	—
Cervecera Oblig no hipt	8	12
Gas	105	—
Hav Elec (Consol)	36½	38½
Hav Electric, Debentures Obligs no hipt	5¾	7
Edificio La Metropolitana, S A	12	—
Mercados de Abasto y Consumo 1a Hipt	46	56
Nueva Fábrica de Hielo	98	—
Papelera Serie B	95	—
Teléfono	89½	—
Unidos	10	—

ACCIONES

	Comp.	Vend.
Banco Territorial	11	—
B Territorial (Benef)	—	—
Cervecera	18	50
Fec C Consolidados de Cuba, P	7	9
Cuba, R R	10	—
Fibras y Jarcia	20	—
Hav Elec Utilities Com, P 6 por 100	42	47
Hav Elec Utilities Com, P 5 por 100	—	—
Hav Elec Railway Com, preferidas	3	4½
Hav Elec Railway Com, comunes	¾	2
Jarcia, P	70	—
Jarcia, C	13	18
Licorera de Cuba	5	—
Mercantil, La (Seguros)	70	—
Metropolitan Auto	100¼	—
Naviera, P	7½	—
Naviera, C	1	—
Nueva Fábrica de Hielo, Ex.	140	—
Nueva Fábrica de Hielo, beneficiarias. Ex.	28	37
Pesca, P	20	—
Pesca, C	4	—
Teléfono, P	43½	—
Teléfono, C	15	—
Unidos	2¾	3½
Unión Oil	3	4½

«COTIZACION LIBRE»

Bonos y Obligaciones

	Comp.	Vend.
Inter Tel Convert, 4 y medio por ciento	93	—
Inter Tel, 5 por ciento, 1955	75	—
Cuba Tel Co, 7 y medio por ciento	94	—
Cuba R R, 5 por ciento, 1952	51	—
Cuba R R, 7 y medio por ciento, 1936	—	—
Norte de Cuba, 5 y medio por ciento, 1942	57	—
Manatí Sugar, 5 y medio, 1942	—	—
Vertientes Sugar, 7 por ciento, 1942	12	—
Eastern Sugar, 7 y medio por ciento, 1937	16	—
Central Cunagua, 6 por ciento, 1957	99	109
C Gallego, 6 por ciento, 1975	30	—
Ved Tennis, 3 por 100, 1949	6	—
Pro Arte Musical, 7 por ciento	37	60
Casino Español, 6 por ciento	40	—

ACCIONES

	Comp.	Vend.
Inter Telp and Tel	16	—
Cía Cubana de Electricidad, P, $6.00	31½	42⅞
Cuban American Sugar, preferidas	95	—
Cuban American Sugar, comunes	12	—
Cuba Company, C	2	2½
Nueva Papelera Cubana	81	—
Cía Litográfica, P	60	—
Auxiliar Marítima, P	3	—
Seguros La Comercial	70	—
Seguros El Comercio	100	—

COTIZACION A TERMINO

Ayer, a las 3.30 p. m.

Entregas: días 15 y último de mes

Bonos y Obligaciones

	Comp.	Vend.
República de Cuba:		
Speyer, 5 por 100	102	—
Deuda Interior	94½	—
Speyer, 4 y medio por ciento	97¾	—
Morgan, 5 por 100	102	—
Morgan, 5 y medio por ciento	102	—
O Públicas, 1945	48¾	49⅝
Obligaciones Oro	36	50
Recibos de Depósitos de Obligaciones Oro	27⅜	30
Azúcar	98	—
Julio 1935, H Morgan	99	—
Julio 1936, I Morgan	99	—
Julio 1937, J Morgan	99	—
Ayuntamiento, 1a	94	—
Ayuntamiento, 2a	96	—
Centro Asturiano	40	—
Cervecera Internacional	45	—
Cervecera Internacional, Obligs no hipt	8	—
Gas y Electricidad	105	—
Hav Elec Ry Co	37	38½
Hav Electric Ry Com, Obligs no hipt	5⅞	6½
Nueva Fábrica de Hielo	95	—
Cuban Telephone Co	89	—
Unidos	10	—

ACCIONES

	Comp.	Vend.
Cervecera Internacional	—	—
F C Consolidados, P	7	10
Cuba Railroad, P	—	—
H E Utilities, Prefs	42	—
H E Utilities, Pretes	14	—
Hav Elec Ry Co, P	—	—
Jarcia, P	—	—
Jarcia, C	13	—
Licorera de Cuba	5	—
Naviera, P	—	—
Naviera, C	—	—
Nueva Fábrica de Hielo, Ex.	140	—
Nueva Fábrica de Hielo, beneficiarias. Ex.	—	—
Teléfonos, P	43	—
Ferrocarriles Unidos	2¾	—
Unión Oil Co	2	—

El ORO y la PLATA

Cotizaciones efectuadas ayer, al cierre de la Bolsa de la Habana:

Plata contra billete americano	99⅛	99½
Oro acuñado contra billete americano	162	—

MERCADO DE GRANOS

Cierre ayer en Chicago, recibido por el hilo directo de Luis Mendoza y Compañía:

Avena:	
Mayo	25⅝
Julio	25⅞
Septiembre	26⅜
Trigo:	
Mayo	95½
Julio	85¼
Septiembre	83⅞
Centeno:	
Mayo	51⅞
Julio	51⅞
Septiembre	51¾
Trigo de Winnipeg:	
Mayo	81⅜
Julio	82⅜
Octubre	83

TABACO

Trescientos cuarenta tercios de coronas y capadura de Partido, pasaron a terceras manos. Otros menores lotes de esta misma procedencia, especialmente de capas finas y maduras, también se vendieron durante el día.

Ese movimiento obedece, como otras veces hemos dicho, al aumento del consumo doméstico, que lo ha impulsado la mejora económica experimentada en toda la República como consecuencia del precio del azúcar y de los efectos, también favorables, del Tratado de Reciprocidad con los Estados Unidos del Norte América.

Algunas partidas de manchados de Remedios, y de otras clases bajas, pasan asimismo a terceras manos, que las destinan a fábricas de cigarrería.

LAS ENTRALAS DE RAMA

Entraron en la plaza, procedente de las zonas productoras, las partidas de tercios y pacas que relacionamos a continuación:

De Camajuaní, para I. Kaffenburgh e Hijos, 160.

Del mismo Camajuaní, para la General Cigar Company y Compañía, 9.

De Pinar del Río, para Ramón Rodríguez, 5.

De Consolación del Sur, para Angel Fernández, 1.

COMPRAS EN LOS CAMPOS

Los mercaderes de la firma José Toraño y Compañía compraron en Partido, el tabaco en matules de José de Paz, partidario de Santiago Leal.

En la mencionada zona siguen los compradores observando el tabaco que pasa el pilón en varias fincas.

Es muy posible que de un momento a otro se verifiquen otras compras en matules, en Caimito, Tumbadero, Alquízar, etc.

De las otras zonas productoras no hemos recibido nuevas noticias.

CAMBIOS EN NEW YORK

Cierre ayer en New York, recibido por el hilo directo de Luis Mendoza y Compañía:

Libras esterlinas	4.95¼
Francos	6.59
Pesetas	13.65

MERCADO DE LONDRES

LONDRES, marzo 31. (Por el hilo directo de Luis Mendoza & Cía.)—El oro en barras abrió hoy a 140 chelines 8 peniques, contra 140 chelines 9 y medio peniques el lunes. Han sido adquiridas por cuenta ignorada las £627,000 en oro en barras que había disponibles en el mercado libre de Londres. La Bolsa estuvo inactiva y a precios sostenidos. La plata se cotizó a 19-13/16.

Máquinas de Sumar
UNDERWOOD-SUNDSTRAND
Casteleiro y Vizoso

BONOS DE CUBA

Cierre ayer en New York, recibido por el hilo directo de Luis Mendoza y Compañía:

	Comp.	Vend.
Speyer, 5%	102	—
Speyer, 4½%	95½	99¾
Morgan, 5%	100	—
Morgan, 5½%	100½	—
Obras Públicas, 5%	48	49
Hav. Elec. Ry., 5%	—	—
Hav. Elec. Ry., 5%	—	—
Cuba Railroad, 7½%	57⅛	58½
Cuba Railroad, 5%	52	54¼
Cuba Northen, 5½%	57⅛	57⅞
Eastern Sugar, 7½%	20½	21½
Manatí Sugar, 7½%	36	38
Inte. Tel., 4½%	96⅜	97

THE BOSTON SURETY Co.
S. A.
FIANZAS INTACHABLES
Administrador General: MOISES MAESTRI
Manzana de Gómez 364-366 — Teléfono M-2517.
Garantizadas sus operaciones con Bonos de la República.

BOLSA DE NUEVA YORK

(Cierre de ayer por el hilo directo de Luis Mendoza y Compañía)

—A	
Am Radiator	22⅞
Adams Expr	11¾
Air Reducc	—
Alaska Jun	15
Alleghany	3½
Allied Chem	200
Allis Chal	46⅜
Amer Can	119⅝
A mCar Fou	35
Am F Pow	8¾
Amer Ice	4⅛
Amer Inter	10⅞
Amer Loco	29⅝
Am P Light	12¼
Amer Smel	84⅞
Amer Sugar	53
A C Alcohol	28⅜
Amer T and T	164
Am Tobac A	91
Am Tobac B	91½
Am W Works	21⅝
Am Woolen	10⅜
Anaconda C	34⅞
Atchison	73½
Atlan Coast	29
Atlan Ref	34⅝
Ass D Goods	15⅞
Auburn Auto	49¾
Aviat Cor	7½
Amer Bank	50
Amer Metal	—
—B	
Baldwin Lo	4½
Balt and Ohio	19⅝
Bendix Avi	27½
Best and Co	54⅞
Beth Steel	56½
Borden Co	28
Briggs	59⅞
Brook Man	48⅞
Byers A M	22
—C	
Can Pacif	12⅝
Cann Mills	41
Case T Mach	153
C de Pasco	54¼
Ches and Ohio	56¾
Chi R Islan	2¼
Chrysler	96
Coca Cola	90
Col Carbon	112½
Comm and Sout	3⅛
Congoleum	39½
Cons Cigar	—
Cons Gas	33
Cons Oil	14½
Cont Can	81¾
Cont Oil	36
Corn Prod	71½
Coty Inc	6
Cuba Co	2⅛
Cub Amer S	12
C Am Sug, p	97¼
Comm-l Solv	21¼
Chespeake	63
Col Fuel	5½
Cruc Steel	37
Cons R Cuba	—
—D	
Del Hudson	41
Del and Lack	18¾
Drug Inc	14⅝
Dupont	146½
—E	
East Kodak	163¼
El Auto Lit	40⅛
El Pow Lig	14⅝
Elec Bond	23¼
Erie (R R)	14
—F	
Fox Film C	—
Frep Texas	31
—G	
Gen A Tank	53½
Gen Asphalt	31½
Gen Elec	38⅜
Gen Foods	35¼
Gen Motors	67½
Guantánamo S	—
Gillet Saf	17
Gimbel Bros	9¾
Gold Dust	19¾
Goodrich R	19⅜
Goodyear	28¼
Gen Bronze	9¾
Great North	36
—H	
Houston Oil	10⅝
Hudson Mot	17¾
—I	
Illi Cent	23⅞
Interb R T	15
Int Cement	47⅜
Int Nickel	48⅞
Inter Tel	16⅝
Illin Glas	154¾
—J	
Johns Mansv	108
—K	
Kroger Groc	24¾
Kresge S S	22½
Kelvinator	22¾
Kennecot	38
—L	
Lambert Co	23
Ligg Myers	102⅝
Loew-s Inc	47⅛
Loose Wiles	—
Lorillard	22⅝
Louisv Nas	69¾
Ludlum Stl	28⅝
Lehman Cor	96
Liquid Carb	40
—M	
Macy (H R)	45⅛
Montgomery	42
Miss Pac, c	3½
Miss Pac, p	6
Min Honeyw	—
Murray Corp	19¾
—N	
Nash	19
Nat-l Dst	31⅝
Nat-l Bisc	34¼
Nat-l Cash	26¾
Nat-l Dairy	23⅛
Nat-l P Li	11¼
N Y Central	35¼
North Amer	26½
Norfolk and W	229
Nort Pacif	30¾
—O	
Ohio Oil	14⅞
Otis Elev	29⅞
Otis Steel	18⅞
—P	
Packard Mot	11½
Paramount	9⅜
Pennsylvann	32⅞
J C Penney	74½
Pullman Co	42½
Proc Gamble	46⅝
Pure Oil	23
Puerto Rico	32½
—R	
Radio Corp	12¾
Rep I Steel	23¼
Reynolds	53¼
—S	
Safeway Sts	33½
Sears Roeb	66⅝
Simmons Co	31¼
Soc Vacuun	14¼
St Paul, p	4¼
So Pacific	33
South Ry	16⅝
Stn Brands	16¼
Stand Gas	7⅞
Stan N J	65
Stan Oil C	44⅛
Stewart War	21⅝
Studebaker	13
Sun Oil	—
—T	
Texas Co	37¼
Texas Gulf	34½
Timken Roll	68
—U	
Union Carb	82
U Pacific	130¾
Union Oil	26¼
United Cor	7
Uni Cor, pfd	45⅝
Unit Fruit	73
U S Rubber	28⅝
U S Steel	64⅞
U Aircraft	25⅛
U S Ind Alc	50
—V	
Vanadium	22⅝
—W	
Warner Bros	11¾
West Union	86
West Elec	113½
Woolworth	49½
W Wrigley	—

CAMBIOS

Tipos de venta al cierre ayer, en Bancos de esta capital:

New York, cable	1/10P.
New York, vista	1/10P.
Londres, cable	4.95¼
Londres, vista	4.95
Madrid, cable	13.66
Madrid, vista	13.64
París, cable	6.60
París, vista	6.59
Italia, cable	8.00
Italia, vista	7.99
Bélgica, cable	17.00
Bélgica, vista	16.99
Alemania, cable	40.12
Alemania, vista	40.10
Toronto, cable	Par.
Toronto, vista	⅛%D.
Hong Kong, cable	32.00
Hong Kong, vista	32.99
Amsterdam, cable	67.75
Amsterdam, vista	67.73
Buenos Aires, cable	28.25
Buenos Aires, vista	28.25
Suiza, cable	32.60
Suiza, vista	32.59

Se fija un plazo para el traspaso de cuotas de 1936

Después del día diez de Abril no se admitirá ninguna demanda que se haga en dicho sentido

Volvió a reunirse ayer tarde el Instituto Cubano de Estabilización del Azúcar, facilitando a los informadores de la Prensa una nota de los acuerdos adoptados, que dice como sigue:

Se recibió al doctor Félix Granados, en representación de colonos del central «Cupey», solicitando el traspaso de sus cuotas al central «Cacocum». Se aprobó el traspaso.

Se acordó fijar hasta el 10 de abril el plazo para que se presenten las solicitudes de traspasos de cuotas de colonos y de Ingenios, después del cual no serán admitidas, salvo que resulten por incumplimiento de las Reglas del Instituto.

Se recibió a los colonos del central «Santa Amalia», que desean seguir moliendo sus cañas en dicho Central. Se acordó citar a la representación del Central y a la de Laurentino García S. A. para la Junta de hoy a las 4 p. m., para oirlos y resolver después el caso que tienen planteado y que afecta a los colonos de «Santa Amalia» y los dueños del Central.

VALORES

En el mercado de valores sólo hubo interés profesional por los Bonos de Obras Públicas y las Obligaciones Oro del Tesoro, especialmente en los Recibos de Depósitos de estas Obligaciones.

En lo que respecta a las emisiones de Bonos de renta fija, la demanda continúa para los de la República de Cuba, empréstitos Exteriores de la Deuda Interior 1905, el Plan de Estabilización del Azúcar, y en los del Gas, Havana Electric Railway, Cuban Telephone, Papelera y Nueva Fábrica de Hielo.

Hoy no se podrán cotizar ex-cupón las Obligaciones de la primera Hipoteca hay pendientes de pago los intereses y amortizaciones vencidos en primero de Enero que, con el vencido hoy primero de abril, hacen un total de dos tremestres. En la segunda Hipoteca sólo hay el trimestre vencido con fecha de hoy.

Con el mismo tono sostenido del día anterior, actuaron las acciones de la Cuban Telephone, Havana Electric Utilities, Jarcia y Nueva Fábrica de Hielo. Muy quietas las otras emisiones.

Se cotizaron ex-dividendo de uno y medio por ciento las acciones Fundadoras, y un cuarto por ciento las Beneficiarias de la Nueva Fábrica de Hielo.

Dentro de u ntono sostenido estuvieron los Bonos de Obras Públicas. Tanto los bonos como las acciones de la cotización libre, quedaron dentro una posición igual al día anterior.

Se efectuaron operaciones en bonos Obras Públicas a la base de contado y plazos de distintos vencimientos Obligaciones Oro del Tesoro, Morgan cinco y medio, Deuda Interior y en acciones de distintas clases.

Nueva Fábrica de Hielo SA

Se avisa por este medio a los tenedores de Acciones Beneficiarias, que la Junta Directiva en sesión ordinaria del día 20 del mes actual ha declarado un Dividendo activo del CUARTO POR CIENTO. Será devengado el día 31 del actual y pagado por los señores N. Gelats y Compañía, Aguiar números 106 y 108, a partir del día 1o. de Abril de 1936 inclusive, contra presentación del Cupón número 31.

Habana, 27 de Marzo de 1936.
El Secretario,
Manuel GIMENEZ LANIER

Anuncios CLASIFICADOS de ULTIMA HORA

Más ANUNCIOS CLASIFICADOS de ULTIMA HORA en la página VEINTE

COMPRAS

15 MAQUINARIAS

DESEO COMPRAR PRENSA HIdráulica francesa, de uso, para mosaicos. Debe estar en perfectas condiciones. Escriba precio y detalles, apartado número 1156, Habana.

17 MUEBLES Y PRENDAS

F-4389: COMPRO MUEBLES, ANTIgüedades, juegos cuarto, sala, recibidor, máquinas coser, escribir, radios, neveras, etc. Vamos en 3 minutos al Cerro, Víbora, repartos, etc. F-4389.

COMPRO: MAQUINAS SINGER, MUEbles modernos, radios, neveras. Pago más que nadie. Llamen: A-9146, Angeles 34, entre Maloja y Sitios.

VENTAS

48 CASAS

¡¡No hay otra cómprela!!

CASA DECORADA, PREPARADA PAra altos, inmediata Belascoaín, baño intercalado, amplios dormitorios: $3,300. Otra, (chica), calle Merced: $2,000. Prado 19: M-6513.

DOS PLANTAS (MODERNA), INMEdiata Zanja: $4,500; esquina, con casita anexa, calle Romay: $3,300; calle Industria, dos cuadra Prado: $7,000; dos plantas, Lealtad, cerca Neptuno: $4,000 y $3,000 moratoriados: M-6513.

CASA, MAGNIFICA CONSTRUCCION, costó $7,000, se da en $1,600, Lawton, Santos Suárez: hermosa casa, garage, próxima Avenida Paz: $4,500; casa chica: $1,000, buena situación. Prado 19.

CASAS BARATAS: AVENIDA CONcepción: $750.00; Calzada Luyanó: $900.00; Santos Suárez: $1,000; dos pisos madera, con $300.00. Estos son negocios de horas. Véame: Prado 19, Alvarez. M-6513.

CALLE PRADO

Espléndida casa de 8 por 25, tres plantas. Bajos: comercio. Altos: sala, saleta, living room, comedor, galería. Toda reventilada. Tercer piso: terraza, sala, saleta, 2 cuartos, baño, comedor, living room, cocina, cuartos criados. Fabricación de verdadero gusto. Bien decorada. Los cuartos, de 4 por 4. Precio y condiciones, sólo a persona interesada. Informo personalmente: Prado 41, altos.

50 FINCAS RUSTICAS

FINCA DE UNA CABALLERIA, EN Marianao, entre Barandilla y Arroyo Arenas. Se vende con gran casa de dos plantas, más de 500 frutales, 500 palmas, 650 cocos, 800 cedros. Magníficos pozos y río. Duque de Heredia y Pérez, Perseverancia 50. Telf. M-3563.

FINCA DE 6 CABALLERIAS: 1,500 pesos, Artemisa. Tierras llanas coloradas, cultivo, crianza, cuevas, agua para peces. Casas, palmares, frutales, pozos fértiles. Buena entrada. Una ganga. Dueño: Carlos III número 12, apartamento 602.

51 ESTABLECIMIENTOS

VENDO BODEGA ANTIGUA HABAna, sitio puramente comercial, comodidad para familia, cantinera surtida algo serio para 1 o 2 personas que quieran trabajar, tiene bastante campo. Detalles: Cuenya, Monte y Someruelos, café.

VENDO, TAMBIEN CAMBIO POR bodega o café, una gran propiedad, libre de gravamen. Informes, al que lo interese: Galiano 125, altos. García.

VENDO UN NEGOCIO DE GRAN porvenir, en $4,000; y tengo otros negocios en venta, para el que quiera establecerse. Informes: Galiano 125. García.

53 AUTOMOVILES-ACCESORIOS

1932 CHEVROLET

Sedán, cuatro puertas, 6 gomas de 6 capas nuevas, motor y pintura nuevos; 1934, Ford Sedán, 5 gomas de 6 capas, vestidura cuero; pintura flamante de fábrica; 1929, Ford Sedán, 5 gomas nuevas, 36 kilómetros por galón. Verdaderas gangas. Amistad 15, garage.

ME EMBARCO: VENDO BARATISImo mi Coupé, buenas gomas y perfecta mecánica. Menéndez, Ayestarán 71, Fábrica de Zapatos.

56 MUEBLES Y PRENDAS

SE VENDE UN JUEGO DE SALA de mimbre y otros muebles más y una lámpara, Párraga 3, entre Estrada Palma y Luis Estévez. Víbora.

VESTIDOS AMERICANOS, USADOS. Se venden baratos, en Jovellar 27, apartamento 21. Véanse, de 9 a 1. Tallas: 14 al 20.

MERCADO DE METALES

Cierre ayer en New York, recibido por el hilo directo de Luis Mendoza y Compañía:

Cobre	9.00
Plomo	4.60
Zinc	5.27½
Plata	44¾
Níckel	35
Estaño	47.20
Platino	—
Oro en barra	—
Manganeso	—

ACCIONES DE LOS BANCOS

Cierre ayer en New York, recibido por el hilo directo de Lamborn, Hutching and Co.:

Guaranty Trust	286½
New York Trust	112¾
Chase National Bank	39⅝
National City Bank	35⅝
Public	42
Manufacturers Trust	51⅛
Irving Trust	15⅞
Corn Exchange	62¼
Chemical	57
Bankers Truts	60¾
First National of N. Y.	1.980
Manhattan	28⅝
Hanover	111¼
First Nat. of Boston	45½
First Bank Trust	48⅝
Royal B. of Canada	175

PRECIOS DE MIEL Y CERA

Precios que pagan los almacenistas de la Habana por la miel y la cera:

Miel: en barriles viejos, 48 centavos el galón; en barriles nuevos, 50 centavos el galón.

Cera: amarilla, a 20 centavos la libra; oscura, a 14 centavos la libra.

MERCADO DE MANTECA

Cierre ayer en Chicago, recibido por el hilo directo de Luis Mendoza y Compañía:

Mayo	11.12
Julio	11.07
Granel	10.72

VENTAS

56 MUEBLES Y PRENDAS

VENDO MAGNIFICO JUEGO CUARto, 3 cuerpos, caprichoso diseño, linda coqueta, nuevo; otro, cedro, 3 cuerpos, regio; sillones de portal y juego sala. Jesús del Monte 101, colegio, una cuadra Agua Dulce.

LIQUIDO: 6 JUEGOS CUARTO, 3 cuerpos: $35.00; sala: $30.00; escaparates lunas: $10.00; aparadores: $6.00. Monte número 435, esquina a Castillo, al lado panadería.

JUEGO CUARTO: $25.00; 3 CUERpos: $35.00; otro, con butacón; comedor, 9 piezas: $35.00; escaparate lunas: $12.00; cama madera: $4.00; sillones: $4.00, par. Varias piezas sueltas. Maloja 81.

57 UTILES DE OFICINAS

BOLSA DE MUEBLES DE OFICINA
COMPRAMOS CAMBIAMOS
BUFETES, BUTACONES, LIBREROS, archivos, tarjeteros, armarios, cajas seguridad. Agentes exclusivos YAWMAN and ERBE
Tarjeteros de control visibles. Relojes registradores "Cincinnati".
COMPOSTELA 55
entre Obispo y Obrapía. Telf. A-7744

MAQUINAS DE ESCRIBIR: VENDO una Underwood y una Remington, en perfecto estado. Verlas, en Nueva del Pilar número 29, entre Llinás y Clavel.

60 INSTRUMENTOS DE MUSICA

SEÑORA: SEA BUENA MADRE Y protectora de sus hijos y nó destruya su tierno y delicado oído con un piano malo. Vea éste y maravíllese. Dragones frente al teatro Martí.

61 DE ANIMALES

VACAS

Se venden, cruzadas de Jersey y Holsthein, recentinas y próximas; y un toro, añojo y añojas. Se ordeña a las 2 p. m. Informes: Teléfonos: M-2189 e I-7139.

62 OBJETOS VARIOS

SE VENDE: VIDRIERA-MOSTRAdor, moderna, 6 por 2 pies. Aguila 83-A., bajos, entre Neptuno y Concordia.

PARA LAS DAMAS

70 INTERES PARA LAS DAMAS

REPARACIONES DE MUEBLES, ESmaltes, barnices, encerados, etc. Ebanistería en general. Admitimos muebles de uso en pago de trabajos. Prefiéranos. «La Casa del Mueble»: F-4389.

ENSEÑANZAS

PROFESORAS Y PROFESORES

ACADEMIA BRAVO

EL PRIMERO DE ABRIL COMENZARAN NUEVOS CURSILLOS DE BACHILLERATO, **DIURNOS Y NOCTURNOS.** Clases por catedráticos Instituto. Cuotas: Preparatoria, Primer y Segundo Año: $4 00. Tercer y Cuarto Año: $5.00. Ingresos a Escuelas Ingeniero, Aviación, Cadetes, Veterinaria y Comercio. Taquigrafía, Mecanografía, Teneduría y cursos especiales Inglés. Primera Enseñanza por profesores Normalistas. Servicio ómnibus. Laboratorios para prácticas Física y Química. Neptuno 198 y 199 (dos edificios): U-2627.

BACHILLERATO E INGLES: CLAses de Primera y Segunda Enseñanza e Inglés, calle H. número 166, entre 17 y 19, Vedado.

INGLES, TAQUIGRAFIA, (INGLESA y española). Teneduría, Cálculos Mercantiles, Aritmética, Algebra, Caligrafía, Mecanografía y Ortografía. Enseñanza a domicilio, por el profesor F. Heitzman, Monte 103, altos: M-9247.

INTERES GENERAL

PAPEL

DE PERIODICOS ATRASADOS

EN CANTIDADES

Se vende barato, para precios e informes, dirigirse a nuestro departamento de Anuncios Clasificados o al Apartado 1010

ALQUILERES

80 CASAS DE HUESPEDES

"LA MILAGROSA"

Gran casa de huéspedes, Teniente Rey 48, esquina a Aguiar. Tenemos tres habitaciones de buen tamaño, muy ventiladas, con baños privados, con toda asistencia incluyendo magnífica comida a la carta, propias para matrimonios: 35 y 40 pesos. Es casa de absoluta moralidad y orden.

83 DEPARTAMENTOS

PRADO 111, FRENTE AL CAPITOlio. Se alquila en la azotea, un departamento con agua caliente, a matrimonio o familia sin niños.

PRADO 93-A., ALTOS DE PAYRET, entrada por la sombrerería. Departamentos con vista al Capitolio y también con vista al Parque Central. Se piden referencias. Casa seria.

84 HABITACIONES

ALQUILO HABITACION AMPLIA Y fresca, balcón calle, en casa de familia de moralidad a hombres solos o matrimonio sin niños. Se exigen referencias. Corrales 2 A, 2o piso, esquina Zulueta. Habana.

M.E.C.D. 2016

Anuncios Clasificados de Ultima Hora

Más ANUNCIOS CLASIFICADOS de ULTIMA HORA en la página DIECINUEVE

ALQUILERES

84 HABITACIONES

O-REILLY 57, SEGUNDO PISO, AL- quilo espléndida habitación a hombres solos y honorables. Es casa particular y de corta familia, con teléfono y demás comodidades.

AVISO
JOSE FERNANDEZ MIRA

Da en alquiler, magníficas habitaciones y departamentos, a personas de moralidad, Empedrado 30, esquina a Aguiar y Aguiar 57, frente al parque San Juan de Dios; Empedrado 21, entre Aguiar y Cuba; Cuba 60, entre Empedrado y O-Reilly; Cuba 80, entre Obrapía y Lamparilla; San Ignacio 52, esquina a Lamparilla, entrada por Lamparilla; San Ignacio 65, entre Luz y Acosta; Aguacate 122, entre Teniente Rey y Muralla; Egido 16 y 18, esquina a Gloria; Lagunas 85, entre Gervasio y Belascoaín; Máximo Gómez 607, casi esquina a Patria; Vedado, antiguo Palacio Carneado, Calzada esquina a J.; J. número 11, entre Nueve y Sexta; Quinta número 108, entre Ocho y Diez; Diez número 6, entre Tercera y Quinta; calle 16 número 150, esquina a Quince; calle 19 número 349, entre A. y Paseo.

AVISO

Consulado 126, altos. Regia casa, hermosas habitaciones. Buena comida. Módico precio. No niños.

EN CASA PARTICULAR DE TRES matrimonios, familias distinguidas. Se alquila una habitación, con y sin muebles, baño moderno, comida espléndida, agua caliente, teléfono y toda asistencia. Para matrimonio: 30 pesos. Hombre solo: 25 pesos. San Rafael esquina a Lucena, altos de la Casa de Hules.

SE ALQUILA UNA HABITACION, A matrimonio o señora sola. Casa de moralidad, balcón a la calle, en Escobar 176, altos, entre Reina y Estrella.

PARA VIVIR EN FAMILIA, SE AL- quila con toda asistencia, habitación clara y fresca, con lavabo, teléfono, agua caliente. Lugar céntrico. Familia respetable. Aguacate 17, segundo piso.

SE ALQUILA EN CASA PARTICU- lar, amplias y claras habitaciones, frente al mar, a la brisa, regio baño, a familia y caballero honorable. En la azotea hay una pequeña, para persona sola, con todo servicio. San Lázaro 75, esquina a Crespo. Hay teléfono.

SE ALQUILA UNA HABITACION, vista a la calle, agua corriente, fría y caliente. Reina número 126, altos.

85 NAVES Y LOCALES

SE ALQUILA UN LOCAL PROPIO para establecimiento en la calle Amargura No. 72 entre Aguacate y Villegas. Informan en la misma y en el teléfono M-3360.

SE ALQUILA UNA SALA, PARA oficina o comercio, Aguila 83-A., bajos, entre Neptuno y Concordia.

SE ALQUILA ESPACIOSA CASA, Consulado número 91 y 93, altos y bajos, propia para almacén, fábrica de tabacos u otra industria. Informes: A-8903.

87 HABANA

ALQUILO: INDUSTRIA 41, ALTOS, cercanos Prado. Modernos, ventilados, amplia sala, tres habitaciones, baño intercalado, comedor fondo, cuarto criados. Llayes, de 8 a 1 y de 2 a 6.

ALQUILO MODERNISIMOS ALTOS, Aramburo 17, entre Jovellar y San Lázaro: sala, comedor, 2 cuartos, lujoso baño intercalado, servicio de criados, etc. Alquiler: $28.00. Dueño: F-2760.

ALQUILO SEGUNDO PISO, CERRA- do, del Paseo número 1-A., entre Zanja y Salud, con sala, saleta, comedor y cuatro cuartos. Llave en la misma. Informes: Telf. I-5490.

SE ALQUILAN, EN VAPOR NUME- ro 49, entre San Francisco y Espada, departamentos baratos, con o sin luz. Llave en la misma. Informes: Telf. A-8903.

SALA, COMEDOR, CUATRO VENTI- ladísimas habitaciones, servicio intercalado completo, cocina de gas o carbón, lavadero. Pocito 42, altos, entre M. González y Oquendo. Véalos. Casa muy cómoda y fresca. Agua constantemente.

88 VEDADO

VEDADO CALZADA 163, ENTRE 20 y 22, sala, comedor, cuatro dormitorios, baño intercalado, servicio y habitaciones criados y chauffeur, garage. Informan Café Miramar.

SE ALQUILAN LOS ALTOS DEL chalet de madera con pisos de mosaicos, de la calle 27 esquina A., Vedado. Precio: 20 pesos.

ALQUILO BAJOS, ACABADOS PIN- tar. Lo mejor Vedado: D. número 207, entre 21 y 23: jardín, ancho portal, sala, comedor, 3 cuartos, baño y servicio criados. Informes: óptica Progreso, Neptuno 132.

CALLE DOS NUMERO 3, ESQUINA a Quinta, Vedado. Se alquila planta alta, con todas comodidades, terrazas costado y frente. La llave en el café de Calzada y Dos, edificio Martí. Informes: A-8903.

SE ALQUILAN LOS BAJOS, DE 19 número 241, Vedado, con sala, comedor, tres cuartos, baño intercalado y cocina. Informa el conserje del edificio Arcos, al lado.

89 CERRO Y PALATINO

ALQUILO BUENOS AIRES 33 COM- puesta de portal, sala, cuatro habitaciones, cocina y servicios sanitarios en quince pesos, dos meses en fondo. La llave en la misma.

90 MARIANAO Y SUS REPARTOS

SE ALQUILA CASA MODERNA mente amueblada en la calle 20 y 11, Reparto Almendares. Compuesta de portal, sala, cuarto, comedor, cocina y baño. Informan en la misma. Teléfono A-8546.

ALQUILO: REPARTO MIRAMAR.

Preciosa casa: sala, comedor, cuatro habitaciones y dos baños, hall, pantry y cocina, garage y dos cuartos criados, próxima a las Ursulinas y tranvías. Agua abundante. Informes: calle Siete y Cuatro, reparto La Sierra. FO-1423.

91 J. DEL MONTE Y LA VIBORA

CORTINA 4, ENTRE GENERAL LEE y Lacret, sala, comedor, 3 habitaciones, baño intercalado completo, cocina y patio. Informan: Trust Company of Cuba: M-6917, Cuba 53.

ALQUILO EN 30 PESOS, EL CHA- let de dos plantas, Juan Delgado número 155, entre Carmen y Patrocinio, con garage al lado. Informan: I-6613.

JESUS DEL MONTE NUMERO 137, altos, a media cuadra de Agua Rulce: sala, recibidor, 3 cuartos, comedor, baño intercalado y cuarto criados. La llave al lado, segundo piso. Informes: A-8903.

ALQUILERES

91 J. DEL MONTE Y LA VIBORA

SAN MARIANO 133, ESQUINA A

Porvenir, casa grande y poco precio: $18.00: A-9125. Para verla, de 2 a 4 p. m.

98 ALQUILERES VARIOS

ALQUILO RESTAURANT, O-REILLY 63, cocina de hierro moderna, gran local. Precio: $30.00 alquiler. Puede verlo y Fuente de Soda. Telf. M-4562.

SE SOLICITAN

101 PERDIDAS

PERDIDA: SE HA EXTRAVIADO

una perrita, mixta, Chihuahua, color canela. Entiende por "Neia". Gratificaré a quien la entregue en Figueroa 14, bajos, Víbora.

102 AGENCIAS.COLOCACIONES

"LA MATANCERA": A-7740

Servimos rápidamente: criadas, cocineras, choferes. Toda clase de servidumbre y empleados de ambos sexos, con referencias. Sol número 111, entre Egido y Villegas.

103 CRIADAS Y CRIADOS

SE SOLICITA UN CRIADO DE MA- no, con buenas referencias y que sea limpio, para 17 esquina a Seis, Vedado, frente al parque Menocal.

104 COCINERAS Y COCINEROS

SE SOLICITA COCINERA QUE duerma en la colocación y traiga referencias. Línea 110 B, Vedado.

SE SOLICITA UNA JOVEN FORMAL para cocinar y limpiar corta familia. Indispensable traer referencias, si no reune estas condiciones no molesten. Hora para tratar de 7 y media a 8 y media a.m. y de 11 y media a 12 y media m.y de 6 y media a 8 p.m. Villegas 41 2o. piso.

SOLICITO BUENA COCINERA QUE ayude a la limpieza y duerma en la colocación. Referencias. 15 pesos. Tercera entre 8 y 10. Vedado.

SOLICITO COCINERO O COCINERA, que cumplan con su obligación. Informan: Reina número 126, altos.

SE SOLICITA CRIADA BLANCA, DE mediana edad, para cocinar y limpiar casa chica, de corta familia. Que duerma en la casa, 15 pesos. Primera número 16, entre Cuatro y Seis, La Sierra.

SOLICITO MUCHACHA PENINSU- lar o del país, blanca, para cocinar y limpiar a corta familia. Dormir en la colocación. Buen trato. Sueldo: 12 pesos. Calle J. número 170, entre 17 y 19, Vedado.

105 MANEJADORAS

SOLICITO MUCHACHA SERIA PA- ra manejar y ayudar a la limpieza. Referencias. 15 pesos. Tercera entre 8 y 10. Vedado.

110 LAVANDERAS.LAVANDEROS

SOLICITO DOS LAVANDERAS, INS- tituto «América Arias». Dormir en la colocación, Santa Catalina y Puente Genaro, Víbora.

114 AGENTES Y VENDEDORES

SOLICITO AGENTE BIEN PORTA- do resida en La Habana. Visitará particulares. Ganará $60.00 mensuales, quincenales o semanales según producción. Indispensable conocimientos propaganda, confiar en sí mismo y tener iniciativas. Habana 45 de 3 a 5.

PARA TRABAJAR VARIOS REN-

glones de ferretería, a base de participación, tenemos la oportunidad para una persona que conozca el giro y tenga relaciones en La Habana e interior. Diríjase por escrito al apartado 229, Habana.

116 SOCIOS

NEGOCIO: SE SOLICITA PERSONA seria, con capital $5,000 a $10,000, para darle sociedad en casa comercial, establecida. Neptuno, de Prado a Belascoaín. Ampliar negocio. Informan: San Miguel 85, moderno, de 11 a 1. García.

117 SOLICITUDES VARIAS

OBRERO CON SU CONSORTE, EN edad de trabajo y que estén habituados: él, a trabajo mecánico; y doméstico, ella. Ambos con garantía de honradez. Pudieran mejor su situación, escribiéndole con referencias, a: B. A., Departamento de Anuncios Clasificados, DIARIO DE LA MARINA.

SE OFRECEN

118 CRIADAS Y CRIADOS

DESEA COLOCARSE MUY BUEN

criado de manos, joven, español, muy trabajador y humilde en todo su mayor cumplimiento. Sabe cumplir bien con su obligación. Tiene muy buenas recomendaciones de donde ha trabajado. Sabe servir muy bien la mesa a la rusa, ha estado con muy buenas familias. Es muy práctico en todo su esmerado servicio. Informan teléfono A-8663.

DESEA COLOCARSE UNA JOVEN española para criada de manos o cuartos con referencias de donde ha trabajado. Informes teléfono FO-3464

SE OFRECE UNA ESPAÑOLA DE mediana edad para cuarto y coser lleva tiempo en el país, y tiene buenas referencias. FO-2446.

SE DESEA COLOCAR UN CRIADO de mediana edad, es fino, sabe servir a la rusa, la casa donde estuvo 5 años lo recomienda. M-5529.

SE DESEA COLOCAR UN CRIADO de mano en casa particular o cantina. Tiene buenas referencias y cartas de recomendación. José Leis, teléfono F-2545.

SE DESEA COLOCAR UN JOVEN español para criado de manos o jardinero, tiene inmejorables referencias. Teléfono X-2280.

SE DESEA COLOCAR UNA MUCHA- cha española, de criada de mano, o cocinar y limpiar. Es seria. Tiene referencias y duerme fuera. Telf. A-9917

SE DESEAN COLOCAR 2 ESPAÑO- las una para criada de mano o para cocinar y la otra para comedor o cocinar. F-6175.

SE DESEA COLOCAR UNA ESPAÑO- la para cuartos o de manos, tiene referencias, llamar después de las 9 teléfono F-6248, Isabel.

SE OFRECE UNA MUCHACHA JO- ven, española, para criada de mano o para ayudar en la cocina. Tiene buenas referencias. Es honrada y sabe cumplir con su obligación. Teléfono: M-6000.

SE DESEA COLOCAR UNA JOVEN española, para cuartos. Tiene buenas referencias. Telf. A-9001.

SE DESEA COLOCAR UNA MUCHA- cha española, para cuartos o manejadora. Tiene referencias, Sitios 102. Telf. M-6272.

SE DESEA COLOCAR UNA ESPA- ñola, fina y formal, para ama de llaves o criada de cuartos. Informes: Cerro 486. Telf. M-4650.

SE OFRECEN

118 CRIADAS Y CRIADOS

SE OFRECE CRIADO DE MANO, ES- pañol, acostumbrado al servicio fino. Sabe planchar ropa de caballero. Es formal y cumplidor. Tiene buenas referencias. Informan: Telf. F-6086.

SE DESEA COLOCAR UN JOVEN español, para criado de mano. Tiene buenas referencias. Pregunten por Rufino Menéndez, hotel Boston. Telf. A-6436.

SE OFRECE UNA MUCHACHA, ES- pañola, para cuartos y costura, acostumbrada al servicio fino. Tiene buenas referencias de casas muy conocidas. Telf. M-3579.

SE DESEA COLOCAR UNA MUCHA- cha española, para cuartos o comedor. Informan: A-9146.

SE DESEA COLOCAR UNA JOVEN española, de criada de mano. Sabe servir a la rusa. Tiene buenas referencias. Informan: FO-2659.

SE DESEA COLOCAR UNA MUCHA- cha española, de criada, o para cocinar y limpiar. Tiene referencias. Prefiere dormir fuera. Telf. U-7037.

SE DESEA COLOCAR UNA ESPA- ñola, para criada de mano o de cuartos. Entiende algo de cocina. Tiene referencias. No se coloca menos de 15 pesos: M-3797.

SE DESEA COLOCAR UNA JOVEN española, para criada de mano o habitaciones. Es formal y trabajadora. Desea casa de moralidad. Telf. U-5942.

SE DESEA COLOCAR UNA MUCHA- cha española, de criada de cuartos o de comedor. Entiende algo de costura y sabe trabajar. Tiene referencias. Telf. FO-2525.

SE OFRECE ESPAÑOL JOVEN, PA- ra criado de mano. Conoce bien el servicio a la rusa. Tiene referencias. Va a cualquier punto. Telf. A-7525, tintorería Sevilla, Teniente Rey número 89.

SE DESEA COLOCAR UNA ESPA- ñola, para criada de mano o de cuartos. Desea casa seria. Tiene buenas referencias. Informan: Teléfono: F-6178.

SE DESEA COLOCAR UN JOVEN español. Siempre trabajó de primer criado. Tiene referencias. F-3315.

SE DESEA COLOCAR UNA JOVEN española, para limpiar o manejar. También entiende de cocina. Es trabajadora y tiene buenas referencias. Telf. U-5788.

119 COCINERAS Y COCINEROS

DESEA COLOCARSE UNA SEÑORA española para cocinar y ayudar a corta limpieza o por horas. Duerme fuera, teléfono F-6282.

SE DESEA COLOCAR UNA SEÑORA de mediana edad para cocinar y limpiar corta familia, tiene referencias, puede salir afuera. Teléfono: F-6180.

SE DESEA COLOCAR JOVEN ES- pañola para cocinar o para matrimonio solo cocinar y limpiar, tiene buenas referencias. No duerme en la colocación. Informan teléfono M-9333.

SE OFRECE COCINERA INGLESA, con excelentes referencias, es repostera. Llamen al teléfono M-7636, de 1 a 6 p.m.

DESEA COLOCARSE UNA BUENA cocinera española, tiene buenas referencias, calle Infanta 18 entre Neptuno y San Miguel, departamento 7, bajos, de 9 a 12, pregunte por Marta.

COCINERO ESPAÑOL DESEA CO- locarse en casa particular o del comercio, es aseado y cumplidor, cocina a la criolla y española, comida muy variada y agradable sazón, entiende de repostería y pastelería, sale al campo. Referencias inmejorables. M-5425 U-7036.

SE OFRECE ESPAÑOLA DE ME- diana edad para cocinar solo, sabe trabajar, desea casa seria. F-5884.

UNA COCINERA DE PRIMERA IN- glesa, de color, desea colocarse con familia particular repostera, cocina a la americana y criolla Bien recomendada y sabe sus obligaciones. Teléfono F-6079.

COCINERA DE COLOR INGLESA SE ofrece, sabe de repostería, tiene referencias FO-1447.

SE DESEA COLOCAR UNA JOVEN española para cocinar entiende de repostería, tiene buenas referencias, no le importa ayudar un poco a otros hahaceres Calle 27 y 8, Bodega, teléfono F-6279.

BUENA COCINERA DESEA COLO- carse con buena familia. Tiene referencias. Duerme. Teléfono U-3979.

SE DESEA COLOCAR UNA JOVEN española, para cocinar y limpiar a matrimonio solo o corta familia. Telf. A-7631.

SE DESEA COLOCAR UNA SIRVIEN- ta española, para cocinera en casa de corta familia. Sabe trabajar. Es limpia, honrada y no saca comida. Se coloca en el Vedado. Telf. F-6181.

SE DESEA COLOCAR UNA SEÑORA joven, de color, del campo, de cocinera. Entiende de repostería. Tiene buenas referencias. En la misma, una pardita joven, de manejadora. Informan: F-6021.

SE DESEA COLOCAR UNA SEÑORA española, de cocinera. Sabe cocinar a la criolla y a la española y hacer plaza. Lleva tiempo en el país y no duerme en la colocación. Tiene referencias. Telf. U-2743.

SE DESEA COLOCAR UNA SEÑORA, de mediana edad, para cocinar y ayudar a la limpieza; y en la misma, una manejadora española. Lleva tiempo en el país y duerme en la colocación. Tienen referencias. A-9032.

SE DESEA COLOCAR UNA MAES- tra cocinera y repostera, fina, de color. Entiende de pastelería. Trabaja con ayudante, según sea el trabajo. Sueldo: de 20 pesos en adelante. Telf. F-6142.

SE DESEA COLOCAR UNA JOVEN española, para cocinar y limpiar si es corta familia, o de manejadora. Lleva tiempo en el país. Tiene quien la garantice. Telf. M-1189.

SE DESEAN COLOCAR BUENAS CO- cineras, del país e inglesas. En la misma, criadas y buenas lavanderas; choferes y jardineros. Todos con referencias. Telf. FO-2555.

SE DESEA COLOCAR UNA SEÑORA española, de mediana edad, para cocinar. Informan: San Miguel 89, altos.

SE DESEA COLOCAR UNA ESPA- ñola, de cocinera y repostera. Siendo matrimonio, cocina y limpia. Tiene recomendaciones. Desea ganar buen sueldo. Informan: calle Trece número 121-G., esquina a Catorce, Vedado. Telf. F-2567.

SE DESEA COLOCAR UNA ESPA- ñola, para cocinar, para criada de cuartos o comedor. Tiene buenas referencias. Telf. U-6693.

SE DESEA COLOCAR UNA MUCHA- cha española, para cocinar y limpiar. Entiende algo de repostería. Menos de 15 pesos, no trabaja. Tiene referencias. Telf. M-5391.

120 MANEJADORAS

SE OFRECE SEÑORA ESPAÑOLA, de manejadora, y otra de criada de mano, española. Informan F-2404, bodega.

SE DESEA COLOCAR UNA MUCHA- cha inglesa, para manejadora o criada de cuartos. Tiene buenas referencias. Telf. M-4061.

ENGLISH SPEAKING YOUNG WO- man seeks position as nurse very fond of children baby or grown up speak perfect english as good references work for good wages. Call. F-6114.

124 LAVANDERAS.LAVANDERO

SE OFRECE UNA LAVANDERA JO- ven, española. Lo mismo lava en su casa como a domicilio. Lava toda clase de ropa. Telf. F-5005.

SE OFRECEN

125 CHOFERES

SE DESEA COLOCAR UN CHOFER español, de mediana edad, en casa particular. Es serio y cumplidor. Telf. M-4061.

CHAUFFEUR ESPAÑOL CON 10 años de práctica tiene referencias desea colocarse en casa particular o comercio informan 4 y 5, Vedado. Teléfono F-3702.

129 OFICINISTAS

SE OFRECE JOVEN TAQUIGRAFO- mecanógrafo-corresponsal con larga experiencia y referencias de donde ha trabajado. Conocimientos de inglés. No tiene pretensiones. R. Pereyra, Reyes 1, E, J. del Monte.

CONTADOR Y CORRESPONSAL, IN- glés-español, tardes libres, acepta trabajo por horas: Correspondencia ambos idiomas, balances. Sistemas nuevos. Contabilidad, control, etc. M-1250, departamento 3, 1 p. m., en adelante.

PROFESIONALES

1 ABOGADOS Y NOTARIOS

ADOLFO CABELLO, ABOGADO. PLEI- tos civiles. Recursos contencioso-administrativos, hipotecarios, de casación de inconstitucionalidad, etc. Habeas Corpus. Asuntos mercantiles. Causas criminales. Domicilio y bufete: Gervasio 178, entre Reina y Salud.

2 DRES. EN MEDICINA

DR. J. LYON
DE LA FACULTAD DE PARIS

especialista en la curación radical de las Hemorroides, sin dolor, ni operación. Consultas diarias, de 1 a 2. Genios número 15, altos.

DR ANTONIO PITA
ENFERMEDADES NERVIOSAS Y ENDOCRINAS

Medicina General. Contando con un bien montado Instituto de Fisioterapia. Tratamiento efectivo de la neurastenia. Impotencia, enfermedades crónicas y glandulares. etc. Nuevo método de estimulación vago-simpática. No visita ni da consultas por correo. Consulta previamente concedida: $10.00. Consultas de 2 a 4 p.m. $2.00. **San Lázaro 45, entre Prado e Industria. Teléfono A-9292.**

Dr. J. R. Alvarez

Hernista. Ex-Director de «La Benéfica» del Centro Gallego». Jovellar esquina a N. Teléfonos U-5400 y FO-1361

Cura radical de la Hernia, sin recurrir a operación, ni al uso permanente del braguero. Desprovista de peligro, dolor y complicaciones de todo género. El paciente puede continuar sus ocupaciones habituales.

CONSULTAS TURNO FIJO

IMPOTENCIA, FLUJOS
DEBILIDAD SEXUAL

Consulta por correspondencia. Reserva absoluta. Si desea curar prontamente, envíeme sus síntomas, detalladamente y $1.00 n giro postal y a vuelta de Correo recibirá toda la atención científica necesaria. Exito garantizado. Dr. Félix Rodríguez García, Médico Psicoanalista. San Rafael 143 y medio. U-4484.

DR. ALBERTO S. DE BUSTAMANTE

Especialista en partos y enfermedades de señoras. Consultas: lunes y viernes, de 2 a 4 p. m., en la clínica Bustamante-Núñez. Teléfono: F-3890. Domicilio: Quince entre J. y K., Vedado. Telf. F-3995.

MEDICOS ESPECIALISTAS

Cirujanos, Parteros, (OCULISTAS), Dentistas y Comadronas. ALMORRANAS curadas radicalmente sin OPERACION, por procedimiento excloroзante. Blenorragia, piel, sífilis, IMPOTENCIA Y DEMAS ENFERMEDADES. (RAYOS X). Electricidad Médica. Luz Alpina, Terapia, DIATERMIA Y MASAJES. (ANALISIS), Obesidad, Delgadez, Tatuajes, Berrugas, Arrugas, Manchas, (SENOS) y otros defectos quitados y corregidos. RECONOCIMIENTOS Y CONSULTAS: $1.00. GABINETE DE LA CLINICA, CUBA 29. TELEFONO: A-6319. ATENDEMOS de 2 a 7, (NOCHE Y TARDE)

DR. OCTAVIO RIVERO

Asma, Tuberculosis y enfermedades pulmonares. Exasistente del Servicio del profesor Saye. (Barcelona), Jefe Clínico del Dispensario Antituberculoso Municipal. Consultas: lunes, miércoles y viernes, de 12 a 2 de la tarde. Jueves: 7 de la noche. Campanario 43: M-6258.

INSTITUTO HIGIA

Consultas gratis, de 8 a. m. a 8 p. m., Zanja 2, altos, entre Galiano y Rayo. Teléfono: M-6605. Enfermedades venéreas, Tratamientos modernos. Garantizamos su cura, en pocos días: Gonorrea, sífilis, debilidad sexual e impotencia. Inyecciones intravenosas, Neosalvasán, etc. Precios módicos. Facilidades de pago.

DR. JOSE M. GATELL
CIRUJANO DENTISTA

Especialista en extracciones, puentes de oro y dentaduras. Arreglo de puentes y planchas. Facilidades de pago. Hora fija, a petición del cliente. Consultas: de 8 a 8. Calle Habana número 98, bajos, entre Obispo y Obrapía: Telf. A-8335.

DR. A. VENERO

Vías Urinarias, Impotencia, Sífilis. Curación rápida. Cuota semanal. Consultas de 10 a 12 a. m. y de 4 a 5 p. m. San Miguel número 55, esquina a San Nicolás. Telf. A-9380.

DR. FRANCISCO J. DE VELASCO
Corazón, Pulmones, Estómago, Intestinos.

DR. RUBEN DE VELASCO
Corazón, Pulmones, enfermedades de los niños. Consultas de 1 a 3. días laborables. Horas especiales previo aviso. Salud 34. M-6068.

DR. ROSAL
EX-ASISTENTE AL SERVICIO DEL PROFESOR SAYE, EN BARCELONA.

Tuberculosis, pulmones, corazón, Medicina en General: Electricidad Médica, Luz Alpnia. Consultas diarias. De 4 a 6 p.m. San Miguel 117, entre Gervasio y Escobar. Teléfono U-2342.

DR. MANUEL BETANCOURT
VIAS URINARIAS Y VENEREO

Especialista de la Quinta de Dependientes. Asistente 4 años de los Hospitales de París. Consultas diarias de 3½ a 5½. Sábados de 10½ a 12½ San Lázaro 173, esquina a Perseverancia. Telfs. M-6347 y F-5326.

GABINETE UROLOGICO ALEMAN
VIAS URINARIAS

Consultas gratis: de 7 a. m., a 1 p. m., y de 4.30 a 9. Jesús del Monte 135, bajos, frente a la Quinta de Dependientes. Tratamientos modernos con vacunas alemanas, para curar la Gonorrea en 15 días. No importa que sean crónicas o mal curadas. Garantizamos que no quedan recogidas. Facilidades de pago. Impotencia y debilidad sexul, piel y sífilis.

PROFESIONALES

2 DRES. EN MEDICINA

DR. J. B. RUIZ

Ex especialista del Centro Gallego, de los Hospitales de Filadelfia y New York. Especialista en Vías Urinarias, Venéreo, Sífilis y trastornos sexuales. Uretroscopía y Cistoscopía. Consultas. de 1 a 3. Trocadero 35.

Dr EDUARDO BRUNET
CIRUJANO DENTISTA
MEDICO CIRUJANO
SAN RAFAEL.135 ENTRE BELASCOAIN Y GERVASIO
TELF. U.3614 . LA HABANA

Cualquier problema de sus dientes o de su boca, quedará resuelto satisfactoriamente. Visite hoy mismo al

DR. BRUNET

Y se convencerá. Hora fija al que lo solicite. Consultas diarias, de día y de noche. **Facilidades de pagos.**

4 DENTISTAS

DR. JOSE M. GATELL

Cirujano dentista. Calle Habana número 98, bajos, entre Obispo y Obrapía. Precios: una extracción sin dolor: $1.00. Limpiezas: $1.00. Dentaduras: $10.00. Arreglo de puentes y planchas, en el día. Facilidades de pago. A los forasteros les termino en 24 horas. Consultas, de 8 a 8. Telf. A-8335.

5 COMADRONAS

EDELMIRA MATARREDONA: CO- madrona facultativa en Universidades de Madrid y La Habana, ex interna Maternidad de Barcelona y Charité de París. Ultimos procedimientos científicos. Especialidad en reconocimientos. Consultas gratis. Trocadero 54, altos, entre Aguila y Blanco.

CONSUELO RUDA, COMADRONA

Ex interna de la Casa de Salud «La Balear». Inyecciones intravenosas, a domicilio. Consultas gratis, de 8 a. m. a 6 p. m. Belascoaín número 74, altos, esquina a Jesús Peregrino. Telf. U-5824.

COMPRAS

9 CASAS

COMPRO CASA UNA O DOS PLAN- tas, sala, comedor, dos habitaciones cocina y baño, situación Belascoaín a Prado, Reina a San Lázaro o barrio Angel. A-6673, Concordia 22. Trato directo. Sr. Simón.

SE COMPRA UNA CASA DE $1.000 a 1500 pesos, bien situada, no corredores. Sr Blanco, teléfono I-3748, de 12 a 2 y de 7 a 9.

DESEO COMPRAR CASA DE TRES a cuatro habitaciones, parte alta Vedado, cerca tranvías. No trato con intermediarios. Informes: Teléfono F-5824 de 8 a 9 noche.

COMPRO CASA POR LUYANO, SAN- tos Suárez, Batista, etc. No más de $800-00 mitad contado, resto plazos convencionales. Arango esquina a Cueto, departamento 5, Luyanó.

COMPRO CASAS, ANTIGUAS Y MO- dernas en la Habana, Vedado y sus repartos, tengo orden de comprar edificios en calle comercial. Fernández Hermo, Manzana de Gómez 453. M-2758

COMPRO CASITA EN LA HABANA o Vedado, de $1.000 a $1.500 Para este asunto llame al teléfono FO-1997 No trato con corredores.

10 SOLARES

COMPRO PARCELA POCO FONDO Almendares, Sierra, Nicanor Campo o Alturas Almendares. Sr. Reyes, Obispo y Habana, sexto piso. Telf. M-9019.

COMPRO AL CONTADO SOLAR DE 8x25, metros más o menos, acera sombra, preferible en Santos Suárez. Trato directo con el dueño. Informan: M-1279. Sr. Rodríguez.

11 FINCAS RUSTICAS

COMPRO, VENDO Y CAMBIO MO- tores eléctricos, radios y lámparas. Ordenes a B. Antón, Monte 449. Teléfono A-9425.

15 MAQUINARIAS

MOTORES ELECTRICOS QUEMA- dos o no, por unidad o lotes. Compro de toda clase. Egido 39: M-4136.

COMPRO APARATOS PARA MON- tar encuadernación, guillotina, cosedora, componedores, letras, filetes, etc. Llame horas oficinas: M-5386. Fernández. Buen estado y baratos.

COMPRO MOTOR INDUSTRIAL

De gasolina de 120 H.P. en perfecto estado de conservación y funcionamiento. Oferta por escrito a: M.M.C. E. Metropolitana, Habana

COMPRO TUBERIA HIERRO O galvanizada de 2 ½-3. Fluses de 2½-3. Bomba Pyramida de 2½ a 3. Metropolitana 239.

17 MUEBLES Y PRENDAS

M-2931: COMPRO MUEBLES, MA- quinas de escribir, burós, archivos metálicos, prendas, objetos de Arte, baúles, maletas, radios, ropa de hombre y pianos. Togo. Llame: M-2931.

A. 9003: SALUD 15. COMPRO

muebles de todas clases: objetos Arte, camas hierro, sillas de todas clases, muebles americanos, lámparas y muebles oficina. Todo lo que venda. Pago más que nadie: A-9003

U-2987: COMPRA TODA CLASE

de muebles: objetos de Arte, máquinas coser y escribir, prendas, oro viejo, baúles, maletas, ropa. Operaciones rápidas. Camión en puerta. Dinero en mano.

A-9647: COMPRO MUEBLES USO.

Máquinas de coser y de escribir, todo valor; divisiones, mamparas, objetos Arte, planta porcelana. Liquido casas completas. Carpinteros, barnices y enrejillo a domicilio. Salud 16.

CASAS Y SOLARES

Compro algunas casas chicas y medianas, vendo lindísimo solar esquina 630 varas, a $2.50, Gustavo y Dolores, Santa Amalia cerquita Calzada. Facilito dinero en hipoteca. Neptuno 208 U-1802 Llenín.

F-4389. COMPRO TODA CLASE DE muebles y antigüedades, pagando los mejores precios. Radios, Neveras, máquinas de escribir, etc. F-4389

U-4609 COMPRAMOS MUEBLES todos estilos. Máquinas escribir, coser, burós, archivos, bronces, estatuas, lámparas, porcelanas, jarrones, vajillas, muñecos, cristalería, butacones, tapices, alfombras, abanicos nácar, antigüedades. Neptuno No. 220 U-4609.

A-8304: COMPRO MUEBLES HOGAR, oficinas, establecimientos, máquinas coser, escribir, archivos metálicos, escaparates antiguos, alfombras, objetos oro, marfil, porcelana, neveras, lámparas, radios, vajillas. Llame: A-8304.

COMPRO MUEBLES X-1012

Finos y corrientes: Máquinas de coser, escribir. Lámparas, burós, libreros, archivos, vajillas, porcelanas, objetos de arte y todo objeto que desee vender. Jesús del Monte 142.

COMPRAS

17 MUEBLES Y PRENDAS

M-7084: COMPRO MUEBLES, VAJI- llas, máquinas de coser, escribir, buró, piano, lámparas, alfombras, archivos, baúles, maletas, objetos Arte, cuadros, antigüedades, porcelana. Pago bien. Acudo en seguida: M-7084.

U-3637: COMPRO MUEBLES, MA- quinas coser, escribir, buró, archivos, lámparas, objetos Arte, libros, porcelana, cuadros, piano, nevera. Pago alto precio. Acudo en seguida. Casa Varadero: U-3637.

M.1556: COMPRAMOS

Muebles, máquinas coser y escribir, joyas, oro viejo, objetos de plata y porcelana, vajillas y ropa de caballero. «Los Cuatro Hermanos», Suárez y Gloria.

U.2530: COMPRO MUEBLES

Finos y corrientes: pianos, máquinas de escribir, coser, objetos de Arte, vajillas, adornos de plata, bronce, porcelana, etc. Muebles clínicos libros, burós, archivos y equipajes. Compramos todo: U-2530.

M-7084. COMPRO MUEBLES, VAJI- llas, máquinas de coser, escribir, buró, piano, lámparas, alfombras, archivos, baúles, maletas, objetos Arte, cuadros, antigüedades, porcelana, pago bien. Acudo en seguida M-7084.

M.2698. COMPRA TODA CLASE

muebles, objetos arte, máquinas coser y escribir, pianos, radios, baúles, maletas, divisiones, mamparas, ropa, prendas, oro viejo. Camión puerta. Dinero en mano.

M-2104. COMPRAMOS

Y vendemos joyas, muebles, máquinas de coser, escribir y objetos de Arte. Pagamos más que nadie y vendemos más barato que nuestros colegas. **Angeles número 53 y 55, esquina a Corrales.**

COMPRAMOS MUEBLES: U.5154

De uso, máquinas de escribir y coser. Pagamos más que nadie. **Díaz y Chao, Neptuno número 200. Telf. U-5154.**

A-6628. COMPRO MUEBLES

Modernos: joyas, radios, lámparas finas ,objetos de Arte, bronce, procelana, marfil, oro, plata, vajillas, alfombras, tapices, neveras porcelana, máquinas coser y escribir, instrumentos música, oficina, equipajes calidad, ropa hombre y todo objeto valor. Pago bien. Negocio rápido. **La Regencia, Suárez 8 y 10. A-6628.**

COMPRO MUEBLES

Juegos y piezas sueltas, máquinas coser y radios. M-2655

VENDEMOS Y CAMBIAMOS

Muebles nuevos y de uso, y le tomamos los viejos, como parte pago. LA REGENTE, Salud 14 entre Rayo y San Nicolás. M-2655.

A-6620: COMPRO MUEBLES

Juegos de cuarto, comedor, sala, piezas sueltas, neveras, refrigeradores, máquinas de coser y escribir, muebles de oficina, radios, equipajes. Liquido casas de huéspedes. «La Moderna». Salud 3. A-6620.

A-6275: COMPRO MUEBLES DE TO- das clases: objetos de Arte, porcelana, bronce, máquinas de coser y escribir, radios, neveras, refrigeradores, muebles de oficinas y espejos. Casas completas. Pago bien. Necesito muebles: A-6275.

ORO Y PLATA

Compramos prendas, monedas de oro, cubanas, americanas y otras naciones. Juegos u objetos de plata, de cualquier clase, sanos o rotos.

CARBALLAL Y HERMANOS

San Rafael 138, entre Gervasio y Belascoaín. U-5744. Pagamos más que nadie y vamos a domicilio.

A 7795
COMPRO MUEBLES
PAGO MAS QUE NADIE.-
MONTE 85
CAMBIAMOS Y VENDEMOS

COMPRO M- 9136

Máquinas de coser, escribir, muebles modernos, lámparas, neveras, radios, objetos de Arte, muebles de oficina, servicios sanitarios, cafés, fonda Avise a esta casa. Salud 11: M-9136.

U-4800: COMPRO

Zanja 52, esquina a Lealtad. ¡El Ras!... Objets de plata, marfil, bronce, porcelanas, jarrones, cubiertos, juegos de café, te, lámparas, candelabros, columnas, muebles, alfombras, tapices, cuadros, máquinas de escribir y coser, archivos.

U-6970: COMPRO MUEBLES EN GE- neral: vajillas, plata, bojetos de Arte, porcelana, antigüedades, oficinas, pianos, pianolas, máquinas de escribir y coser. Compramos todo, mucho o poco valor. Toda clase de operaciones: U-6970.

18 UTILES DE OFICINAS

MAQUINAS DE ESCRIBIR

Compro y vendo: sumar, calcular, burós, archivos, Kardex, tarjeteros, cajas caudales, satélites, libreros, pupitres, sillas giratorias, percheros y toda clase equipos oficina. Progreso 3, entre Aguacate y Villegas: M-8638.

19 LIBROS E IMPRESOS

COMPRO LIBROS USADOS INFOR- fos Sitios 42, teléfono M-2632.

M-9437: COMPRO BIBLIOTECAS, LI- bros Derecho, Jurisprudencia al Día, Repertorio Judicial. Ofrezcan sus Bibliotecas por correspondencia, los que están fuera de La Habana, Aguiar 100 y cuarto. M-9437. Gabriel González

21 INSTRUMENTOS DE MUSICA

COMPRO PIANOS DE TODAS MAR- cas sanos y sin comején. Taller de reparación y afinación de pianos, de Manuel Domínguez graduado en la escuela Danguard, de New York. Dragones frente al Teatro Martí. Telf. M 3040.

23 OBJETOS VARIOS

PESAS Y BALANZAS: COMPRO TO- da clase de pesas, básculas, romanas y piezas sueltas. Compro en el Interior. Escriba: a Juan Laplume, Oquendo número 40, esquina a San José. Telf. U-4584.

CAMBIOS

28 AUTOMOVILES.ACCESORIOS

DE OPORTUNIDAD. SE CAMBIA UN Cadillac del 30 en perfectas condiciones de todo por Ford del 30 o 31, cerrado. Doy y tomo diferencia al contado. Espinosa, Bernaza 36 de 10 a 1 1y media a.m. Días hábiles

Arrendamientos.

A.1 FINCAS RUSTICAS.URBANAS

TOMO EN ARRENDAMIENTO FIN- quita cerca de la Habana, con casa Suárez, Virtudes 84, altos.

CASA DE CAMPO MODERNA SALA, comedor, 3 cuartos, baño, garage y 1 cuarto de criados. Villa Eva, Campo Alegre carretera de Diezmero, precio: $25 mensuales Informan I-5695.

ARRIENDO LA CA CASA VIVIENDA de la finca Mora Chica, 50.000 metros de tierra, 500 árboles frutales a su alrededor, propia para Club o residencia de familia pudiente, a 12 kilómetros del Capitolio. Informes: I-5695.

REPARACIONES

42 MUEBLES Y PRENDAS

REPARACION DE MUEBLES: SE reforman, arreglan, barnizan a muñeca. Especialidad en tapicería. Esmalto y arreglo neveras, dejándolas como nuevas. Párraga y Luis Estévez. Llame: Telf. I-7286 y se convencerá. Sergio.

REPARACIONES DE MUEBLES. ES- maltes, barnices, encerados, etc. Ebanistería en general. Admitimos muebles de uso en pago de trabajos. Prefiéranos. «La Casa del Mueble», F-4389

GRAN TALLER DE TAPICERIA

¿Quiere usted hacerse con poco dinero de un juego estilo Inglés? Pase por el Taller de Tapicería de Martínez, Rayo 43. Me hago cargo de tapizar, dorar, barnizar y reformar toda clase de muebles. Trabajos garantizados. Precios económicos, Rayo 43. M-7872.

REPARAMOS SUS MUEBLES, POR poco dinero, dejándolos nuevos. Casa Pardo: U-5761. Los modernizamos barnizamos a muñeca, esmaltamos «Duco», pinturas mimbres a vapor, tapicería en general. Azogamos espejos. Trabajos garantizados. San Rafael número 130.

CASA «CORO»: REPARAMOS MUE- les. Combinaciones maderas, chapas y tapicerías. Barnizo toda clase de muebles. Especialidades en colores. Limpieza de muebles a domicilio. Precios módicos. Estrella 27, entre Angeles y Aguila: M-2127.

E. SANCHEZ M TAPICERO RECIEN llegado a la Habana. Sus trabajos adquirieron fama en los Estados Unidos de Norte América. Fernandina 77, teléfono M-5365.

44 RADIOS

LABORATORIO DE RADIO GONZA- lez-Rangel. Atendido por expertos radiotécnicos. Servicio rápido, garantizado a domicilio. Llame: Telf. I-5466, Real 50, Puentes Grandes.

VENTAS

48 CASAS

SE VENDE EN PASEO Y 3a. NUME- ro 28 un moderno chalet de 2 plantas, con 5 habitaciones q 2 cuartos de baño, despensa, garage cuarto y servicio de criados y chauffeur. Puede verse diariamente después de la 1.

DOS PLANTAS PROXIMO SAN LA- zaro, 2900 Concepción P.S. 3 cuartos, comedor fondo, patio y traspatio, frutales 3,700, Víbora casa S.S. 2 cuartos 1200. Trato directo. Lealtad 28, bajos.

GANGA: VENDO, DE GALIANO A Belascoaín casa, mide 11.25 por 40, para fabricar, igual a 482 varas. No paga agua, calle Salud. Precio: 7,800 pesos. Informes: Beers, Plaza de La Catedral 16. Telfs. M-7730 y A-9342.

REPARTOS ALMENDARES Y LA Sierra. Remato 2 lujosas residencias 2 plantas, su costo de $20.000, las remato una $12.000, otra $8.500; viéndolas se darán cuenta, próximo al Crucero; otra $6.000, otro 4 dormitorios, $3.200; otra mucho patio y garage, $2 5000; un solar con 3 apartamentos, $1.700; para verlos a todas horas. Calle 16 entre D y E, Almendares, Sr. Reyes. FO-1097.

LA HABANA, GANGA ASOMBROSA. Por ausentarme remato mi casa moderna 2 plantas con 3 grandes dormitorios, sala, comedor, cocina, baño completo, está situada a media cuadra de Monte, punto comercial, la remato $9.500, para verla y tratos su dueño calle 16 entre D y E, reparto Almendares. Sr. Reyes, FO-1097

DOS CASAS MODERNAS $1.950 VEA hoy mismo esto, es por embarque repentino. Las dos están dos cuadras Calzada J. del Monte cerca Quinta La Benéfica. ¡Chance por tres días únicamente! Goicuría 10 esquina Pasaje Norte. (Santos Suárez) I-3706.

HORROROSA GANGA: EN MARIA- nao: 1,200, 24 por 29 metros, próxima Ayuntamiento y a media cuadra de tranvías: sala, comedor, tres cuartos, etc. U-5647.

CASAS BARATAS: CALLE MISION, dos plantas, renta $40.00, en $2,750; calle Peñalver, mide 6 por 35 metros, renta $35.00, en $2,750; calle Maloja, antigua, 500 metros: $3,500. M-7754.

SOLARES BARATOS: CALLE SAN José, una cuadra Infanta, mide 13 por 37: $12.00 metro; calle Hospital, pegado San Lázaro, 6.70 por 17.50: $2,500; calle 26, Vedado, pegado a 23, 23 por 50 metros: $5.00 metro; Calzada Columbia, 15.40 por 47.17: $3.00 vara; calle Sola y Milagros, mide 12 por 25: $650.00; calle Zequeira 81, mida 7.50 por 40 varas: $1,000, mitad contado; Calzada Ayestarán, 23.50 por 47.17: $12.00 vara; esquina, Tamarindo, San Benigno, mide 12 por 22: $2.75 vara; calle Dolores, 12 por 47: $1.50 vara. Facilidades de pago. Marrero, Aguiar 25, Notaría: M-7774 y U-6671.

PROXIMA NEPTUNO, 3 PLANTAS, moderna, acabada de construir, techos monolíticos, sala, recibidor, 3 habitaciones, baño intercalado completo de lujo, comedor al fondo, servicios criados. $15.000, renta $130. Informes M-7586. Metropolitana 538.

PROXIMO A GALIANO Y SAN RA- fael, 2 plantas y media, renta $85, $12.000. Otra próxima Prado, 2 plantas, renta $60, $7.000. Informes M-7586. Metropolitana 538.

VENDO ESQUINA, $4.000, RENTA $40; otra, $7.50, dos plantas; otra renta $70., $5.000; una casa dos plantas moderna, renta $60, $6.500. Admito en pago pesetas. Arrojo, Belascoaín 50.

VENDO CASA MODERNA 3 HABI- taciones, mide 8 de frente por 24 de fondo, Reparto Lawton, calle 14 No 7 entre B y C. Informan en la misma.

2.000, SALA, COMEDOR, 2 CUARTOS azotea, próximo Carlos III. $2500, sala, comedor, 3 cuartos, azotea próximo Belascoaín. $2.800 sala, comedor, 3 cuartos, próximo Monte. Lawton modernas a $2.800 R. Valdés, A-9118.

VENDO CHALET $5.000, COSTO EL doble, Avda Acosta y Cortina, Víbora. Jardín, portal, sala, comedor, 4 cuartos, baño intercalado y patio. Vive dueño Teléfono I-3643. Ruta 15, frente.

VEDADO: CALLE G., A LA SOM- bra, loma Vendo una casa, en 12,500 pesos. Unica oportunidad y con buenas facilidades de pago. Guillermo Delmonte, Habana 84: M-2474.

EN LA SIERRA: VENDO UNA CA- sa, en 9,000 pesos, acera sombra, construcción moderna, techos monolíticos y cuartos a cada lado, con dos baños intercalados y garage. Informes: Guillermo Delmonte, Habana 84: M-2474.

VIVA CASA PROPIA

Pagándola con alquileres y una módica entrada. Visite Reparto "La Asunción", Calzada Luyanó y Concha y adquiera su casa. Baños y decoraciones exclusivas. Oficina en el mismo Reparto.

A UNA CUADRA DEL SANATORIO La Esperanza, vendemos terreno, 10 por 40, con cuartería, cercado mampostería, luz, agua, servicios. Ganga. No corredores. American Foto Products Co., Chacón 2, departamento 111, de 3 a 7 p. m.

CASAS BARATISIMAS, CERCA CAL- zada Jesús del Monte, 4 habitaciones: $4,000; Vedado, 2 plantas independientes, inmediata 23: $12,500; Habana, 2 plantas independientes: $8,000. Ortega, Empedrado 24. Telfs, M-3326 e I-3990.

OPORTUNIDAD: VENDO ESPLEN- dida casa, en la Ampliación de Almendares, construída con todo el lujo y confort modernos, para vivirla su dueño. Precio: 7,600. Mucho menos del costo. También vendo solar en la Quinta Avenida, frente al Miramar Yacht Club. Dueño: Telf. FO-1043.

Lea ¡ALERTA! al mediodía y el AVANCE por la tarde

VENTAS

48 CASAS

VENDO CASA MODERNA, VEDADO: calle Quince, sala, comedor, 5 habitaciones, servicio de criados, 400 metros, en 11,500 pesos. Informan: 17 número 467, entre Diez y Doce, Vedado.

$4.500 VENDO EN LA SIERRA CA- sa moderna 3 habitaciones baño intercalado, garage, jardín y demás comodidades. Informa su dueño señor Tomé, Teléfono FO-1447.

CALLE SAN INDALECIO, SANTOS SUAREZ

Vendo casa moderna, sala, comedor, 4 cuartos, baño intercalado, patio y traspatio y demás servicios Precio: $4,000. Dueño: M-8182. Chacón 23, altos.

VEDADO: CALLE 17

Vendo casa de una planta, moderna: 7 cuartos, dos baños, garage para dos máquinas, 683 metros de terreno. Precio: $13,500. Otra, dos plantas independientes, con 4 cuartos, cada planta: $18,500. Dueño: M-8182. Chacón número 23, altos.

REPARTO ALMENDARES

Vendo casa moderna, con 450 varas: jardín, portal, sala, hall, 4 cuartos, comedor, baño intercalado, garage, cuarto de criados cocina y gran traspatio: $5,500. Otra, de sala, comedor, 3 cuartos y gran baño: $3,800. Dueño: FO-2188.

VENDO LA MEJOR RESIDENCIA fabricada Víbora Loma del Mazo. Jardín, portal, sala, saleta, hall, vestíbulo, garage, 5 cuartos, dos baños cuarto criados, cocina, despensa y agua caliente, pasillos, traspatio, con plantas, Renacimiento español de lo más lujosa, 8.500 pesos una oportunidad. Informan Vista Alegre No. 80 esquina a J. B. Zayas

HABANA

A una cuadra de Neptuno y de Galiano, vendo casa de dos plantas, con una medida de 9 por 35. Precio: 12,000 Dueño: M-8182.

FABRICAMOS CASAS: ARABE Y RE- nacimiento; jardín, portal, sala, baño, 3 cuartos, comedor, cocina: $1,200, 4 años. Reconstruímos a plazo. Vamos al campo. Planos gratis. Iglesias, constructor. Vives 45: A-9685.

VENDO MUY BARATA CASA DOS plantas Torrecilla y Santa Rosa, Marianao, portal, terraza, sala, comedor, dos habitaciones, baño intercalado, cocina, servicio criado y gran patio. Fernández. A-9897.

SE VENDE EN $12.000 EN LO ME- jor de la Habana, la hermosa casa Aguila 239 próximo a Monte, de 12 varas de frente por 30 de fondo, se admite parte del dinero; para verla, de 2 a 6

¡COMPRE ESTA CASA: $1,250! A unos metros de calle Salvador, guagua al frente, de mampostería, algo madera, cielo raso y buenos pisos. Amplia casa, comedor, 3 cuartos, baño intercalado completo, cocina, patio y gran traspatio con frutales. ¡Esto sí es ganga: $1,250! Dueño: Goicuría 10, altos, Santos Suárez Telf. I-3706.

EN EL CERRO, A UNA CUADRA DE la Calzada. Vendo dos casas mampostería, con portal sala, saleta, tres cuartos. Moderna fabricación. No corredores: $4,300. I-6334.

GRAN GANGA, PARA RENTA

En el reparto Almendares, vendo con su vivienda y tres casas independientes, local de esquina, alquilado a Bodega, con sala, comedor, 2 grandes cuartos, patio y traspatio. Todo alquilado continuamente, 506 varas de terreno, 350 metros de fabricación mampostería. Buena barriada, a una cuadra tranvía y guaguas. Deseo liquidar rápidamente y acepto oferta razonable. Informa el dueño, en la notaría del Dr. Montiel, calle Catorce y A., reparto Almendares.

VENDO DOS ESPLENDIDAS CASAS a una cuadra de Calzada Luyanó, cerca Hijas Galicia y Henry Clay; miden las dos 14½ varas de frente por 23½ de fondo. Informes Guasabacoa 164, altos, entre Calzada Luyanó y Compromiso.

VENDO DOS CASAS JUNTAS MO- dernas, Santos Suárez fabricación primera, nuevas, portal, sala, dos cuartos, comedor. Baño intercalado y servicios, $5.500. Véame, Fernández, Luyanó 116 4 a 6 p.m.

VENDO. ESQUINA SAN JOSE HA- bana Moderna, 11x17 metros, tres plantas, deja el 8 por 100 libre, fabricación de primera. Véame, Luyanó 116, Fernández, de 4 a 6 p.m.

VENDO CASA TIPO CHALET MO- derna Santos Suárez, dos plantas independientes, jardín, portal, tres habitaciones, comedor, baño colores, $7.500, oportunidad, Véame. Luyanó 116, Fernández, de 4 a 6 p.m.

VENDO ENTRE MUELLES, TER- minal, cerca Muralla, las casas Conde 4 y 6 entre Compostela y Bayona, propias para hacer 6 casas de tres cuartos, con poco dinero, 15.22 mentros frente, 16.57 fondo, Díaz de 12 a 2, 5 y media a 10 p.m., I-5376.

VENDO CASA MODERNA VEDADO calle 15 cerca de 12, sala, comedor, 5 habitaciones, servicio criados, 400 metros en $11.500. Informan 17 número 467. Vedado.

VENDO CASA DE MADERA, EN EL reparto Chaple, Cerro, en 650 pesos, con sala, saleta, 3 cuartos, cocina, patio y traspatio. Entrada independiente. No corredores: I-6334.

PROFESIONALES. — VENDO LAS dos mejores casas de la Habana, para establecer su consultorio. Informes personales Fernández Hermo. Manzana de Gómez 453. M-2758.

VENDO BONITA CASA: REPARTO La Esperanza. Lo más sano y saludable de Cuba, 400 metros de terreno, muchos árboles frutales, agua de Calabazar, luz, teléfono y demás comodidades. Precio: $1,100. Dueño: M-3040.

VENDO EN EL REPARTO BUEN Retiro, Marianao, casa con portal, sala, comedor, hall, 3 habitaciones, baño intercalado, cocina, garage y servicio criado, patio y jardín, último precio: $4.500 Informan FO-7359.

MODERNISIMAS CASAS CON TRES dos habitaciones, propias par a familias, , $1.500, $1,250, $1.200 próximas paradero Víbora. San Rafael 101 altos, apartamento 22 inmediato a Escobar, señor Escobar. U-3708 6 a 2

VENDESE REINA CERCA FRATER- nidad casa 2½ plantas cantería, agua redimida, 215 metros, total, no tiene gravámenes. Trato directo, dueña Lugareño 2, altos, U-1967.

SE VENDE EN $1.330-00 LA CASA Rita 50, Luyanó a media cuadra de la Calzada con 300 metros de terero; de dos plantas. Puede verse. Informes Sr. Mallada, Reina 104. Teléfono M-3741.

REPARTO ALMENDARES Y LA Sierra, vendo dos lujosas residencias, una $12.000; otra $9.000, costaron mucho más, una casa 4 cuiartos $3,200; un solar, 3 habitaciones $1,700 una casa frente al tranvía, $6 000. Para verlas pase por la calle 9 y 12. Reparto Almendares. Oficina Alpendre y Alvarez. Teléfono FO-1984.

PROPIETARIOS. VUESTRAS FA- bricaciones grandes y pequeñas, reparaciones y residencias, contratadlas Compañía Constructora Fonollar, precios incompatibles, calidad superior, vamos interior, llamad F-6408, pronto verán nuestras ventajas sobre otros precios.

NAVES PARA INDUSTRIAS. MONTE 310 Y 312 SE VENDEN.

Estas dos casas, juntas o separadas, con fondo a Santa Rosa. Fabricación sólida, parte de una planta y parte de dos. Frente total a Monte, 56.27 metros y 67 a Santa Rosa. Verse: 8 a 10 y 2 a 4. Informa Benítez, M-7058.

VEDADO CASA ANTIGUA $6.000

Vendo calle 25 número 238 entre F y G, acera sombra, prtal, sala, tres habitaciones, baño, cocina, jardín y patio. 7.83x50. Dueño M-7058.

49 SOLARES

EN QUINIENTOS PESOS, LIBRE DE gastos para el comprador, vendo cinco solares que valen dos mil pesos: U-5848.

M.E.C.D. 2016

PASATIEMPOS

SALTO DEL CABALLO

ME	RA	TOS	REAL	A	NO	RAL.	DE
HU	LA	JOR	TO	MIEN	ACA	ALD	DI
MOS	TAN	LOS	NI	QUE	TEN	MIA:	NE
DE	MA	DE	OCI	DOS	HER	DAS	ICA
ES	CON	CA	LA	TEC	EN	GE	LA
NOS	RIO	LA	LOS	EN	SEN	Y	DOS
Y	GIA	CIO	TAN	CIEN	LI	EL	PRE
NA	ES	CIA	TUR	DIC	RE	TA	LA

31292

La solución aparecerá mañana

SOLUCION AL PROBLEMA DE AYER

Cuando mi madre anciana se acerca (hasta la cuna
en donde duerme el hijo de mis amo-(res, siento
que se llena de músicas el humilde (aposento
y que un dolor humano a la tarde (se auna.

(A. Llanos.)

VENTAS

49 SOLARES

VENDO SOLARES
VEDADO

Calle 23, esquina, sombra, a $6.00; a media cuadra de 23, sombra, a $4.00.

Calle 21, libre de gravamen, en $1,000.

Calle Doce, cerca de 17, a $10.00

Calle 19 y 18, esquina, sombra: $4,000.

Frente al Río Almendares, la medida que quiera, a $1.50. Facilidades de pago. Emilio Rodríguez: M-6886, Aguiar 98.

VENDO UN BONITO SOLAR DE 6.59x39 metros con fabricación y frutales, situado casi esquina Infanta y a media cuadra de Arena «Cerveza Cristal», 9.00 metro. Informan Universidad 36 A, entre Infanta y C del Padre.

SOLAR: ESQUINA Y CENTRO, REparto Nicanor del Campo, Almendares, inmediato Calzada de Columbia Mucho más barato que reparto. Vedado, calle letra: $8.00. Ortega, Empedrado 24. Telfs. M-3326 e I-3990.

SE VENDE UNA BODEGA, EN LA Calzada de Jesús del Monte. Informes: Manuel González, Diez de Octubre 45, esquina a Omoa.

LUYANO

Propio para industria. Vendo paño de terreno, a una cuadra de la calzada de Concha, de 90 por 50: 500 metros. Precio de verdadera ganga. Dueño directo, Chacón número 23, altos: M-8182.

5,700 VARAS

Esquina, cerca del hospital María Jaén, antigua, calle camino de la Playa, dos cuadras de la línea, a menos de $1.00. Oigo oferta: José B. Fernández, Obrapía 36: M-1506.

MANZANA TERRENO, PROXIMO A ciudad militar; rodeada magníficas residencias, llanita como un plato. Precio: $1.00 vara Fernández Hermo, Manzana de Gómez 453. M-2758.

VENDO SOLAR, REPARTO SANTA Amalia, calle Miguel entre Santa Amalia y Calzada, Arroyo Apolo. Mide 245 varas, 11 centísimas: 450 pesos. Facilidades de pago. No corredores. F-3569.

«CORRA», EL MEJOR LOTE DISponible en el Reparto La Sierra, mide 40x28, brisa, varios solares más a precios locos. Fernández Hermo. Manzana de Gómez 453, M-2758.

SOLARES: SE VENDEN DOS EN LA Sierra y otro en la Víbora, en Santa Catalina y Luz Caballero. Informan: F-5040.

REPARTO KOHLY: SE VENDEN parcelas chicas y grandes, una manzana parte alta Solares desde $1,277 en adelante. Lote apropósito para fabricar y vender. Manzana Gómez 264.

MIRAMAR: VENDO SOLAR, FRENte parque, calle 24, entre Quinta y Séptima. Aproximado: 15 por 50 varas, a $4.00 vara. Mitad contado. Resto en hipoteca. Laguardia, San Pedro 4: M-2479.

CALLE 15 ENTRE 2 Y 4, VEDADO, se vende un solar completo, 13.66 metros de frente, por 50 metros de fondo. Informan Teléfono A-7674, de 9 a 12 y de 2 a 5.

SE VENDE UN SOLAR EN LA CAlle de Colina y Delicias, a una cuadra de la Calzada de Jsús del Monte con 2.237 metros a 50 centavos metro. Informan: Indio 26, entre Monte y Corrales.

VENDO SOLAR SON 3 CUARTOS madera, cocina y servicios, Octava 19 entre San Francisco y Milagros, mide 8 ms. frente por 20 fondo, se da barato. Informan Habana 94 Manuel León.

AMPLIACION ALMENDARES

vendo esquina próxima a los ómnibus y tranvías, mide 23x46, también lo parcelo, precio de ganga. Dueño: M-8182.

50 FINCAS RUSTICAS

VENDO, PROXIMO CAIMITO, FINca dos caballerías, fabricada, terreno llano, colorado, arboleda frutales, palmar, buen pozo, cercada, $5.200, facilidades pago. Informa Juan Miguel Fernández, Vereda Nueva.

VAQUEROS, «CORRAN». VENDO, cuatro y media caballerías, carretera, Rancho Boyeros, 7 kilómetros ciudad, palmares, agua, casas, cercada, tierra negra, precio de ocasión. Fernández Hermo, Manzana de Gómez 453. M-2758.

QUEMO: MI FINCA 1 CABALLERIA carretera San Antonio a Vereda, fabricada, buena arboleda, pozo fértil, biuena tierra, precio: $3,200. Fernández Hermo, Manzana de Gómez 453, M-2758.

VENDO BODEGA BARRIO COLON, cantinera, en 1.300 pesos. Cafecito Lechería, esquina de tránsito, $500; una vidriera de dulces y quesos, en $100 pesos. Informes: Aguila y Barcelona. Vidriera Alfredo.

51 ESTABLECIMIENTOS

VENDO CAFECITO Y FONDA FRENte a los muelles $10 alquiler, $700 facilidad pago, propio para 2 personas con ganas de hac er dinero. Detalles Cuenya, Monte y Someruelos, Café.

VENDO CAFE VIDRIERA TABACOS y cigarros, sitio puramente comercial 4 años contrato, no paga alquiler, nada mejor para 1 o 2 personas que quieran hacer dinero. Detalles: Cuenya, Monte y Somerueles, Café.

NEGOCIO DE OPORTUNIDAD: SE venden dos cantinas en espectáculos con fuente de soda. Precio de ocasión. Informes: Sr. Alfonso. Telf. X-1022.

SE VENDE O SE ARRIENDA UNA Peluquería, o se admite un Peluquero que dé referencias. En buen barrio. Para tratar con el dueño, de 11 a 2. Salud 197, altos. López.

VENDO UNA PLANTA COMPLETA para fábrica de manteca o bien mantequilla. Costó $55,000 y se vende en $10,000. Informes: Galiano 125, García.

VENTAS

51 ESTABLECIMIENTOS

VENDO VIDRIERA, DEJA $100.00 al mes, $600. Café-cantina, $1,200. Bodega que vale $2,000, $1,400. Lechería moderna, $1,200, hace $25 diarios. Véame y multiplicará su dinero. Arrojo, Belascoaín 50.

VENDO CASA DE HUESPEDES DE esquina, situada en sitio céntrico y comercial propio para matrimonio o persona que quiera ganar dinero. Informa Sr. Gómez, Prado 65 Teléfono A-9009.

VENDO LECHERIA: $1,200, VENDE $25.00, casa para familia, es un regalo; vidriera de tabacos: $600.00; café y restaurant: $1,200; bodega en el muelle: $1,400. Facilidades de pago. Véame y no pagará sobreprecios. Arrojo, Belascoaín 50, café El Sol.

VENDO BODEGA, SOLA EN ESQUIquina, muy surtida. Lo más comercial de Centro América. Más detalles de esta ocasión: Cuenya, Monte y Someruelos.

SE VENDE BODEGA BIEN SURTIda, cerca del Prado. Casa para familia. Poco alquiler. Informes: Martínez, Monserrate 11, bodega.

VENDO O ARRIENDO, POR NO POder atender, flamante negocio en la playa Viriato. Informan: 17 y C., sastrería, Vedado.

SE VENDE LECHERIA PRECIO DE situación, alquiler $13.00, con vivienda para familia, aparte tiene mostrador para refrescos y nevera. San José No 134.

SE VENDE LA BODEGA «EL BAtey», tiene un gran solar que pertenece a la casa, reune condiciones para almacén o industrias grandes. Informes en la bodega de Cerro 536

SOLICITO EXPERTO BAR RESTAUrant, diversiones: $600, surtirlo, arriendo tanto por ciento. Vendo finquita a seis ventavos vara. Automóvil cerrado $125.00. Bernaza 36 departamento once Paco. M-6867.

VENDO BODEGA BARRIO COLON cantinera, en 1300 pesos. Cafecito Lechería esquina de tránsito, $500; una vidriera de dulces y quesos, en $100. Informes Aguila y Barcelona. Vidriera Alfredo.

GRAN NEGOCIO. BODEGA EN LO mejor de la Habana Calzada, con 4000 pesos de existencia, buena venta y buen contrato, poco alquiler, se vende o cambia por propiedad o crédito hipotecario, (de 12 a 2 y de 8 a 10) Muralla 59, primer piso, Roca.

SE VENDE UN HOTEL EN LO MEjor de la Habana. Restaurant cantina y 60 habitaciones, todas con agua corriente. Informa Iglesias, café Capitolio, San José entre Aguila y Amistad.

52 BOVEDAS Y PANTEONES

BOVEDA NUEVA SE VENDE CUAdro 6, tiene Cristo Pergaminos jardinera, forrada de mrmol, balaustrada con columnas. Próxima a la puerta general. Informan 12 y Zapata, café, teléfono F-3022. Suárez.

53 AUTOMOVILES-ACCESORIOS

FORD 36 CONVERTIBLE. HA ROdado sólo unos días $1.100, Vale $1,240 en agencia. Ford 33, trasmisión delantera verdadera ganga, hace 20 kilómetros por galón, $500.00. Agencia Ford, Belascoaín.

FORD EN VENTA. SE VENDE UN Ford de dos puertas cerrado, de cuatro cilindros, en muy buenas condiciones. Calle 15 No. 5, entre J y K, Vedado.

VENDO CHEVROLET DEL 28, DOS puertas. Todo nuevo. Graham Paige del 29, cuatro puertas: $125.00. 23 número 455, entre Doce y Catorce.

VENDO CHEVROLET DEL 34, CUAtro puertas, en ganga. Véalo. Se toma su carro a cuenta. 17 y A., Dosal.

SE VENDE BUICK DEL 28, LIGEro; Chrysler, 4 puertas, del 30; Graham Paige turismo, del 32; Graham Paige, de 4 puertas, del 29 al 30. Se venden a la primera oferta. Morro núm. 22.

GANGA: LUJOSO CHEVROLET 1935 4 puertas, $775.00; Ford 1932, cuatro puertas, seis ruedas, $350.00; Chevrolet 1930, cuatro puertas, $290.00; Chevrolet 1929, 4 puertas, $180.00. Dueño: Malecón 59, altos, entre Galiano y San Nicolás.

GANGA

Vendo una ambulancia sanitaria, marca Chevrolet, completamente equipada, en la cantidad de 550 pesos. Puede verse en la calle de Blanco número 8, Habana.

GANGA

Se vende un camión Chevrolet, del año 31 al 32, carrocería cerrada, completamente nuevo, propio para reparto de víveres. Verlo en el garage Eureka, calle Lucena y Concordia, Habana.

GRAN LIQUIDACION DE CARROS

de uso. Más de 30 carros para comercio, industria y paseo, desde 50 pesos, con facilidades. Concha y Fábrica. No dejen de visitarnos.

GANGA. SE VENDEN VARIOS AUTO móviles marca Ford, modelo 1929 precio por unidad de $30.00 a $100.00, pueden verse en Zanja No. 142, Garage

PACKARD DEL 30, CERRADO, SIEte pasajeros Magníficas condiciones de motor, gomas y pintura. Barato. Facilidades. También tomo carro chico. Telf. I-3217.

VENDO CUÑA CHEVROLET, CErrada, del 27, tiene asientos detrás. También magnífico motor, económico. Funciona correctamente, buena pintura, chapa particular del presente ejercicio: $110.00, propia para vendedor o comisionista. Verla: Cristina 62, garage. Su dueña: Jesús del Monte 27, mueblería: M-6212.

CAMION CHEVROLET DEL 34, CArrocería de estacas, reforzado, completamente nuevo, se vende, Calixto Ramos, Guasabacoa 14, esquina a Compromiso, Luyanó.

VENDO FORD VICTORIA, EN PERfectas condiciones mecánicas. Urge venta por embarcar. Puede verse, en El Castillito, L. y 23, Vedado. Telf. F-4440.

VENTAS

53 AUTOMOVILES-ACCESORIOS

VENDO SEDAN CHEVROLET STANdard 1935 cuatro puertas, seis gomas, mejor que nuevo, 8.000 kilómetros andados. Facilidades pago o carro chico en cambio. Fernández, Edificio Govea, 13 y 18.

FORD DE PEDALES, DE REPARTO de tintorería, buenas gomas y buena pintura: $50.00. Para rápido negocio. Concha y Fábrica, garage. Venga temprano.

¡ESTO SI ES GANGA! PROPIO PAra sportman o joven de gusto, un Chrysler de los últimos, acumulador, pintura y seis gomas blancas, nuevas. Marcado particular. Con más de 100 pesos en extras. Verlo: San Lázaro número 99, garage. Tratar! Telf. X-2638. Carlos.

FORD 1931, CERRADO, CUATRO puertas. Ganga, garage Ambos Mundos, Blanco y Trocadero. Preguntar por su dueño, Sr. Calvo.

VENDO CAMION FORD PEDALES, carrocería aluminio y magneto Bosch alemán, trabaja muy bien y se da a precio razonable, 10 de Octubre 587 A entre Santa Catalina y San Mariano, Tintorería.

DOS FORD DEL 31, CHASSIS LARgo, muy baratos; Buisk, 4 puertas, del 31, muy bueno; chassis Chevrolet, del 32. Facilidades de pago Concha y Fábrica.

VENDO 2 PISI-CORRE DEL 34, 4 cilindros, nuevos, ganga, facilidades, camiones regalados, con plancha grandísima, propio agencia mudanza, 60 pesos Chassis Republic 1½ tonelada, 60 pesos. U-2369.

SE VENDE CHEVROLET CERRAdo del 34, 2 puertas, cinco gomas nuevas, 19.000 kms. caminados, una ganga. Garage Empedrado entre Cuba y San Ignacio

VENDO CHEVROLET DEL 29 Y 1, Willys, como nuevos, Chavez 25, garage.

54 MAQUINARIAS

PUNZON DE BANCO: LA ULTIMA palabra del mejor fabricante conocido. Perfora desde un octavo hasta cuatro pulgadas. Hace anguilete en angulares. Ganga: Aguila 146. Telf. M-2664.

VENDO LINOTIPO, CHANDLER 2, máquiinas palanca 6x7, último tipo, completa, fundidores rodillos, tipos, cajas, Compro foliadoras, Chandler, 3 o 4, Imprenta Pulido, Obispo y Habana, Vidriera

¡¡ATENCION!! SE VENDE UN MOtor eléctrico de 3 caballos, por 220 voltios, 20 pesos; otro 2 caballos 220 voltios, 15 pesos Informes: Aguila 222, Panadería «La Giralda».

REMATO MOTORES ELECTRICOS, ⅛ hasta 10 caballos. Planta 110 bombas agua, radio corta-larga, Kodaskope, De Ury, 16 mm. Taladro eléctrico, juego cuarto, molino café. Frigidaire. Egido 18, bajos.

MAQUINARIA: REMATO DOS MAquinas de vapor, 100 HP., 300-R.; un tractor Cartepilar, 20 HP., estera; y muchos aparatos más. Todos para una sierra sinfín de rollos; 30 motores diferentes; 3 plantas eléctricas industria. Mercaderes 14. Serafín. M-2008

SE VENDE EN $100 UN TRACTOR Fordson en buenas condiciones. Puede verse finca «El Trébol», carretera Jaimanitas, cerca Carretera Central.

MAQUINA DE HOJALATERIA EStructural: Una Plegadora- Cornizas de seis pies largo, último tipo; Pestaña recta grande; máquina de cortar y otras, ganga, Aguila 146, tléfono: M-2664.

NECESITO MOTOR DE PETROLEO, 25 o 30 HP., tipo Diesel, en perfectas condiciones. Ofrezca detalles completos, respecto al mismo y su menor precio, al contestar, enciando catálogo si tuviera. Industrial, Apartado 101 Caibarién.

PESAS Y MEDIDAS

LIQUIDAMOS PESAS USADAS, DE todas marcas: comerciales, domésticas e industriales. Reconstruimos y cambiamos. Venta y servicio organizado en todo el país. Escriba: Agencia Pesas «Toledo»: A-7807, Habana y Chacón.

55 CAJAS CONTADORAS

LIQUIDO REGISTRADORAS NIQUEladas. Ofrezca lo que pueda. Son gangas. Hago ventas al contado y a plazo. Cambiamos, reparaciones, niquelados, esmaltados y compro. Visite esta casa, San Rafael 51.

56 MUEBLES Y PRENDAS

POR RAPIDO EMBARQUE VENDO juego cuarto 3 cuerpos, $28; otro regio, $58; sala, 35; comedor, $45; sillones, $10; todo moderno (ganga). Escobar 9, bajos, San Lázaro y Lagunas.

POR URGENTE EMBARQUE VENdo juego juego cuarto 3 cuerpos, 27 pesos; otro grande $35; sala, $28; comedor, $37; sillones portal, $9; último precio. Manrique 35 A, entre Virtudes y Concordia.

VENDO PRECIOSO CUARTO TRES cuerpos de la última moda, tiradores carey y con lláámpara en la cama y coqueta; juego living-room, 4 lámparas finas, todo barato, urge venta por embarcarme. Prado 27, altos.

VENDO REFRIGERACION WEStinghouse todo porcelana con garantía hasta Mayo del 1938. Otro Frigidaire completamente nuevo, informa Medina, San José No. 18, teléfono M-6931.

CAPAS DE AGUA: $2.00

Procedentes de empeño: fluses, zapatos, pantalones, sobrecamas, abrigos, maletas, prendas, relojes. Mil objetos que realizamos. Véalos: Monserrate 39 y Parque de Zayas. Telf. A-8054.

VENDO UNA MAQUINA «SINGER», de ovillo central, en muy buenas condiciones. La doy barata, Angeles 23, bajos.

FAMILIA, VENDE A PARTICULAR, cuarto moderno: $55.00; otro, regio: $145.00; comedor Renacimiento: $65.00 sala moderno: $45.00; radio Grunow, onda corta y living room, Salud 54, entre Escobar y Lealtad.

VENDO ELEGANTE JUEGO CUARto, 3 cuerpos, Arte Moderno: $30.00; otro, 8 piezas, elegante butacón; sala: $30.00; comedor, radio Voz de Oro: $25.00, San Joaquín 33 y cuarto, esquina a Monte.

VENDO MAGNIFICO JUEGO DE cuarto, de tres cuerpos, Consulado 126, departamento 20.

SE VENDE UN JUEGO DE SALA, estilo Luis XV de caoba, calle B., entre 8 y 10, Reparto La Sierra, de 8 a 2 p.m.

BUEN HUMOR

El nuepo Director: —Ahora, pongan atención: cuando toque dos veces es que llamo al secretario. Cuando toque una vez, llamo al mandadero, y cuando no toque, estaré aquí con Miss Smith.

(Smith's Weekly, Sydney.)

VENTAS

56 MUEBLES Y PRENDAS

UN SILLETAZO PERFECTO Y UNA cabeza rota, es posible, con una silla irrompible «Honet» Viena, aun cuando usted use toda su fuerza, (precio por docena desde $45.00) se lo garantizan J. Naveira, S en C. Galiano noventicuatro, distribuidores del Jabón Castilla natural «Rosnovoa».

MAQUINA «SINGER», DE OVILLO central, completamente nueva: 24 pesos; otra, eléctrica, en $32.00; radio Atwater Kent: $30.00. Prado 31, bajos, entre Refugio y Genios.

MUEBLES A PLAZOS

ALQUILAMOS SILLAS

ENORMES facilidades DE PAGO

Teléfono: M-1619

LA IDEA

ANGELES 3 ✦ REINA 23

MUEBLES BARATOS

A VERDADEROS PRECIOS

Liquidación permanente de radios, juegos de sala, cuarto y comedor.

VENGA A VERNOS EN SEGUIDA

Ahorrará dinero, Facilidades de pago. Tomamos sus muebles a cambio

«La Casa López», Belascoaín 76, entre Jesús Peregrino y Pocito. Teléfono U-4541.

ANTIGUEDADES

Objetos de Arte, porcelanas, alhajas antiguas y modernas, bandejas, juegos cubiertos, café y otros muchos objetos de plata legítima, que liquidamos a bajos precios. Aproveche la oportunidad, haciendo sus compras o regalos con poco dinero.

CARBALLAL HERMANOS

San Rafael 138, eutre Belascoaín y Gervasio. Teléfono: U-5744

MUEBLES EN GANGA

Juegos cuarto: $30.00; ídem., 3 cuerpos: $40.00; sala: $15.00; comedor: $30.00; escaparates: $9.00; con lunas: $15.00; mesas correderas: $4.00; aparadores: $6.00; 6 sillas y 2 sillones: $10.00; neveras: $10.00; máquinas de coser y escribir. Se cambian y compran toda clase de muebles, pagando más que nadie.

LA PRINCESA, SAN RAFAEL 107 entre Escobar y Gervasio: U-7226.

OBJETOS ARTE JOYAS

A precios increíbles liquidamos: Figuras de bronce y marfil, porcelanas, lámparas y Frigidaire, relojes de pared y pie, gobelinos, juegos de cubiertos de plata, de café, objetos de plata, mubeles antiguos y modernos. También tenemos un surtido enorme de joyería fina.

"LOS TRES HERMANOS"

Consulado núms. 94 y 96

Telf. M-3534.

OBJETOS DE ARTE

Y fantasía, propios para regalos o personas de gusto. Los vendemos a precios sin competencia, en la nueva casa de compra y venta "Varadero", de Paulino Rodríguez y Compañía, San Rafael 141-B., entre Soledad y Oquendo.

MUEBLES

A plazos y al contado: juegos de cuarto finos, de dos y tres cuerpos; juegos de comedor: $35.00; de Renacimiento, desde $65.00; sala, desde $25.00; neveras y toda clase de muebles, que no detallamos. Antes de comprar visite esta casa. «La Universal», San José 87. Telf. U-2101, entre Escobar y Gervasio.

OBJETOS DE ARTE

Gran surtido en jarrones de porcelana, lámparas, alfombras, gobelinos, cuadros, figuras de bronce y marfil, abanicos, joyas e infinidad de objetos muy propios para regalos.

"LA PREDILECTA"

San Rafael esquina Oquendo al lado del Bar.

U-2530.

SE VENDE MAQUINA DE BORDAR cadeneta, Cornelly, Aguila 107, bajos.

NECESITO VENDER, EN SEGUIda, un fino juego de cuarto, de tres cuerpos, último estilo, por la mitad de su valor; otro, de tres cuerpos: $20.00; uno de sala, moderno; uno de comedor, chico, original. Piueden verse a cuialquier hora, en San Rafael 143, letra E, entre Aramburo y Soledad.

MAQUINA «SINGER» CASI NUEVA se vende muy barata, es de ovillo central y puede verse en Neptuno número 89.

FAMILIA VENDE DOS JUEGOS cuartos, 3 cuerpos, chiforrober y butacón: $125.00 y $145.00; comedor, Renacimiento: $75.00; recibidor: $45, radio y lámpara de pie. Todo nuevo. Véalos. Prado 43, altos.

VENTAS

56 MUEBLES Y PRENDAS

URGE VENTA: JUEGO DE CUARTO, caoba, moderno, completo; otro, chico, regio; comedor Renacimiento; juego de sala y lámparas. Delicias 84, bajos, entre Milagros y Santa Catalina.

OPORTUNIDAD: A PRIMERA OFERta vendo regio juego de cuarto Arte Moderno, 3 cuerpos, completamente nuevo, con chifforrobe y butacón, living room. Lealtad 122, bajos, entre Reina y Salud.

POR EMBARCAR, VENDO TODOS los muebles y lámparas. No trato con mueblistas. Mayía Rodríguez y Lacret, villa Blanquita, Santos Suárez.

JUEGO DE CUARTO, 3 CUERPOS: $25.00 y $50.00; regio, caoba: $130.00 comedor: $30.00; recibidor Inglés: $50.00; neveras: $10.00; grande, 4 puertas: $45.00; buró y piezas sueltas, baratas. Sitios 111, entre Campanario y Lealtad.

OBJETOS DE ARTE: LINDOS

Bulles con nácar y marfil, jarrones de Sevres, salón francés dorado otro en terciopelo rojo, juego cuarto tallado y regio comedor, gran servicio plata para te, muy buenos manteles, encajes y abanicos. Calle I. esquina a Once, Vedado.

BAULES Y MALETAS

Se liquidan por diez días: 23 maletas finas, 8 baúles-bodegas, 11 de escaparate, 6 maletines y 4 sombrereras, nuevos y de uso. Compramos y cambiamos, Salud 9: M-7179, «La Casa Inglesa».

GRAN ALMACEN DE MUEBLES LA Unica, Sol 99, ofrece Juego de cuarto desde $35.00; Comedores, $30 00; Sala, $25.00. Todo estilo moderno. Cambianos muebles. No olvide antes de comprar muebles visitar la La Unica. Ahorrará dinero. Sol 99 esquina a Villegas.

FAMILIA VENDE DOS JUEGOS cuartos 3 cuerpos, chiforrober y butacón: $125.00 y $145.00; comedor, Renacimiento: $75.00; recibidor: $45.00; radio y lámpara de pie. Todo nuevo. Véalos. Prado 43, altos.

FAMILIA, VENDE LUJOSO CUARto caiba, 3 cuerpos, butacón, tiradores carey: $135.00; regio comedor, Renacimiento: $100.00; recibidor y sala, modernos: $35.00; lámpara, radio Víctor: $20.00. Concordia 127, entre Belascoaín y Gervasio.

VENDO JUEGO DE CUARTO: $30.00, color nogal; otro, 3 cuerpos, finísimo; comedor, 9 piezas; sala, sala, caoba: $14.00, con espejo. Jesús del Monte 27, altos, una cuadra Esquina de Tejas.

ESTE JUEGO DE CUARTO, DE CINco piezas, está nuevo y moderno: $20.00; y el de tres cuerpos: $30.00; radio Majestic: $25.00, por pronto embarque, Sitios 40, entre Rayo y San Nicolás.

POR EMBARCAR, VENDO MODERno juego de sala y recibidor: $35.00 Vista Alegre 41, entre Lawton y Armas, Víbora.

SE VENDE BARATO, UN REFRIGErador, en perfectas condiciones, propio para corta familia, Chacón 28, primer piso.

A.9647: REALIZACION. PLANTA

eléctrica Delco, 150 luces; Frigidaire de porcelana, 120; máquina de zapatero, Wilson; reparar sillas de Viena; juegos cuarto, comedor, recibidor, burós, bancos, pupitres, tostador de café de 100 libras. Salud 16.

VENDO ELEGANTE Y MAGNIFICO juego de comedor, Renacimiento Español, tallado, con cueros repujados, Espada 15, apartamento 13, edificio Alvarez Rius, entre San Lázaro y Jovellar.

VENDO A PARTICULARES, UN juego recibidor moderno; una máquina Singer ovillo central; un radio Philco moderno y un chiffonier. Escobar 97, bajos, entre San Rafael y San José.

LA CASA FERRO

No compre sus muebles, radios, joyas, máquinas coser y escribir, neveras eléctricas, muebles oficinas, sin antes hacer una visita a "Casa Ferro", Gloria 123 y 127. Vendemos más barato que nuestros colegas. También compramos, pagando más que nadie: M-1296.

MUEBLES OPORTUNIDAD: GRAN cantidad a precios bajísimos y con grandes facilidades de pago juegos cuarto, comedor, sala y piezas sueltas. «La Predilecta», San Rafael 171, entre Marqués González y Oquendo: U-1729.

MUEBLES A PLAZOS

Brindamos los mejores muebles, desde los más modestos a los más lujosos. Facilidades de pago. Especialidad en fabricación. Tomamos muebles en fondo. Díaz y Chao, Neptuno 197 y 200, entre Belascoaín y Lucena: U-5154.

"La Nacional"

Dinero por joyas y muebles.

Compra y Venta

MUEBLES PARA OFICINA

Disribuidores de los muebles de acero "Steel-Age".

EQUIPAJES

BAULES Y MALETAS

Surtido completo

Registradoras "NATIONAL" con garantía mecánica.

"LA NACIONAL"

Villegas 93, entre Teniente Rey y Amargura. A-9915.

56

MUEBLES BARATOS

A VERDADEROS PRECIOS

Liquidación permanente de radios, juegos de sala, cuarto y comedor.

VENGA A VERNOS EN SEGUIDA

Ahorrará dinero, Facilidades de pago. Tomamos sus muebles a cambio.

«La Casa López», Belascoaín 76, entre Jesús Peregrino y Pocito. Teléfono U-4541.

OBJETOS DE ARTE

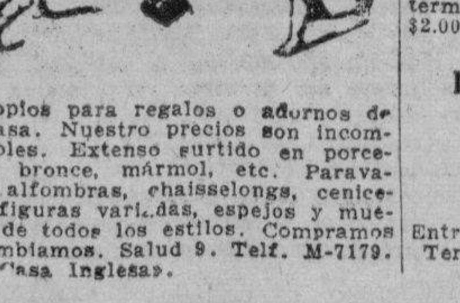

Propios para regalos o adornos de su casa. Nuestro precios son incomparables. Extenso surtido en porcelana, bronce, mármol, etc. Paravanes, alfombras, chaisselongs, ceniceros, figuras variadas, espejos y muebles de todos los estilos. Compramos y cambiamos. Salud 9. Telf. M-7179. «Casa Inglesa».

VENTAS

56 MUEBLES Y PRENDAS

MUEBLES A PLAZOS

Gran surtido en juegos de cuarto, comedor, sala y piezas sueltas.

Compramos y cambiamos. U-1360

Las ventas con grandes facilidades de pago. Al contado, casi regalados. Le recomendamos visite esta casa, en Neptuno 235, esquina a Soledad

"LA COMPETIDORA"

Compra y vende: joyas, ropas, muebles, objetos de Arte, lámparas, neveras, radios, máquinas de coser y escribir, oficinas, equipajes finos y corrientes. Liquidación permanente. Cambiamos dando facilidades de pago. Gloria e Indio: A-6827.

MUEBLES EN GANGA

Juegos de cuarto, Arte Moderno, $4 mensuales; comedor, caoba, último estilo: $3.00 mensuales; sala o recibidor, modernísimos: $3.00 mensuales; juego de cuarto, 3 cuerpos, caoba, últimas creaciones: $5.00 mensuales. Precios muy bajos.

"LA EMINENCIA", NEPTUNO 188 entre Gervasio y Belascoaín.

"LA COOPERATIVA": TALLER de Carpintería y Almacén de Muebles. Hacemos toda clase de Carpintería en general. Especialistas europeos. Trabajos garantizados. Llame: Telf. A-8534. Habana 186, esquina a Acosta.

MUEBLES EN GANGA

Juegos cuarto, sala y comedor, todos estilos, lámparas finas, relojes pies, neveras porcelana, radios toda onda, pianos y pianolas, archivos acero, cómodas sala, objeto Arte y joyas, a precios inigualables.

"LA REGENCIA"

Suárez 8 y 10: A-6628.

SALUD 11

Tenemos el mejor sutido en muebles finos y corrientes: juegos Renacimiento, comedor, sala, nuevos completamente; y usados, juegos cuarto: $35.00; comedor: $40.00; recibidor: $25.00; sala: $10.00; vitrinas: $4.00; aparadores: $6 00; neveras: $4.00; mesas: $3.00; mesa de noche: $0.80; camas: $3.00; lámparas: $1.00; pianos, radios, sillas Viena, mesas de Café, muebles de Oficina, mesas, libreros, trapiche de caña, equipajes. Visítenos y compare. Salud 11, entre Rayo y San Nicolás: M-9136.

LLEGO LA OPORTUNIDAD

"LA PROTECTORA"

Se la ofrece, venga a vernos, estamos realizando. Si quiere conseguir muebles artísticos y útiles para su hogar, por la cuarta parte de su valor, tenemos: Juegos cuarto 3 cuerpos, a $55.00 Jiuegos sala a $10.00; Juegos comedor, a $30.00; escaparates con luna a $15.00; vitrinas a $10.00; Chiffonieres a $5.00; y lámparas a $1.00; y un sinnúmero piezas sueltas. Visite «LA PROTECTORA» la que más barato vende. Belascoaín 68. U-3145. Cambiamos y compramos muebles

CASA TIMONER — VERDADERAS gangas: juegos de cuartos a $25 00 No compre sus muebles sin pasar por Monte 88. SI necesita vender, Avise teléfono A-8660.

CASA ARECHAGA

«EL SIGLO»

TALLER DE EBANISTERIA

Muebles en todos los estilos, los encontrará visitando ésta su casa. Vendemos únicamente a particulares. Precios sin competencia. Manrique 189. Telf. A-6135.

57 UTILES DE OFICINAS

MAQUINAS, ARCHIVOS, BUROS, DINERO, JOYAS

Radios. Empeño, compro y vendo: máquinas de escribir, sumar, calcular y coser, archivos-cajas, mimeógrafos, pupitres, equipajes, objetos de Arte, satélites y mesas.

FLUSES A $2.00

Procedentes de empeño: pantalones, sobrecamas, zapatos, maletas, etcétera.

LA HISPANO CUBA

Monserrate 39 y Parque ZaZyas. A-8054.

MUEBLES DE OFICINA

Máquinas escribir, sumar, calcular, burós, archivos, libreros, tarjeteros, Kardex, satélites, cajas hierro, estantes acero, juegos recibidor, carpetas, divisiones, pesas Toledo. Compostela 43, entre Progreso y O-Reilly: M-8638.

58 LIBROS E IMPRESOS

LIBRERIA «ALBELA», CONTINUAS novedades científicas y literarias. Libros de Enseñanza Elemental y Superior. Revistas de Modas. Agencia exclusiva «Le Femme Chic», de París; «Chic Parisien» y todas sus publicaciones, las mejores del Mundo. Pídalas en esta librería. Compra y venta de libros antiguos, con grabados, preferentemente cubanos o que traten de Cuba. Belascoaín y San Rafael: U-5782, Apartado 511, Habana.

59 RADIOS

RADIOS USADOS. OPORTUNIDAdes:

RCA., $14.00; radio Víctor: $25.00; Majestic: $20.00; Grunow: $25.00 y otros funcionando correctamente. Jesús del Monte 27, altos, una cuadra Esquina de Tejas: Telf. M-6212.

RADIO VICTOR, DE LO MAS MOderno: $20.00 por embarcarme. Desearía tratar con particular Grandes voces y alcance. Tiene poco uso, Neptuno 220, entre Soledad y Aramburo.

SUPERTONE

EL MEJOR RADIO DE ONDAS CORTA.

Garantizamos recepción enropea, en onda corta, con gran volumen y claridad. Modelos de mesa, desde $45.00, $1 50 semanal. Gabinetes de 6 tubos, tipo «Consola», de caoba fina, bien terminada y pulida a mano: $89.50, $2.00 semanal.

Un Año de Garantía

INSTALACION DE ANTENA GRATIS

"EL ARTE MODERNO"

(MUEBLERIA)

SAN NICOLAS No. 63.

Entre Neptuno y San Miguel, Habana Territorios disponibles para exclusivas.

VENTAS

59 RADIOS

COMO NUEVO DESDE $10.00. R. C. A., Grunow, Philco, etc., cualquier onda o combinaciones radiofonógrafos; baratísimos, garantizados. Oirlos es desearlos. Obrapía 86, frente panadería; Aguacate, Villegas. A-7159.

60 INSTRUMENTOS DE MUSICA

$48.00 VENDE FAMILIA PARTICUlar moderno piano alemán tamaño grande todo caobo, propio para mayores estudios por sus lindas voces. San Anastasio No. 1 esquina a Pocito. Víbora.

GANGA. SE VENDE UN PIANO CAsi nuevo. Informan El Cisne, San Lázaro esquina a N.

«LA INTERNACIONAL», VENDE LOS mejores pianos: cuarto de cola y verticales: Steinway, Ronich, Bulner, Kallman, Scheimel, Pleyel. Facilidades de pago. «La Internacional», San Rafael 57, esquina a Campanario.

VENDO PIANO, MARCA STORY E. Clark, magníficas voces, en muy buen estado. Se vende muy barato. Serafines número 14, casi esquina a Dolores, Jesús del Monte.

POR NECESITAR MUDARME VENdo un magnífico piano Lindeman y Sons de muy poco uso en $45.00, pero vale el doble Reina 74, entre Lealtad y Campanario.

$85 VENDE FAMILIA PARTICUlar regio piano moderno color rubí (apenas usado) Lindísimas voces de concierto, excelente marca, teclado completamente blanco. Buenaventura 33 esquina a Concepción. Víbora

REGIO PIANO, EN $55.00, EN PLAmantes condiciones. Todo de caoba. Teclado de marfil, blanquísimo y excelentes voces. Vendo por embarcar. San Anastasio número 1, esquina a Pocito, Víbora.

POR NECESITAR MUDARME VENdo un magnífico piano Lindeman y Sons de muy poco uso en $50.00, pero vale el doble. Reina 74, entre Lealtad y Campanario.

VENDO UN GRAN PIANO ALEMAN, marca Ronisch. Está nuevo, color nogal. Lo doy muy barato. Venga y vea, Dragones frente al teatro Martí, bajos.

FAMILIA VENDE PIANO DE CONcierto completamente nuevo, último modelo, la mejor marca a primer oferta, urge venta. Calle 12 No. 7, entre F y G. Reparto Batista, frente a la Destilería Habana. X-2139.

PIANOS DE OCASION, FINISIMOS y a precios de regalo. Pídanos las piezas de música más de moda y los libros para el estudio de la música. Servimos los pedidos al Interior y Ciudad, en el momento de recibir la orden. A. Blanco, Monte 18, Habana.

LIQUIDACION

Enorme surtido de pianos verticales y de cola, propios para profesional o estudios, al alcance de todas las fortunas Grandes facilidades de pago.

"LA PREDILECTA"

San Rafael y Oquendo, al lado del Bar.

U-2530

AFINADORES

AFINADOR-COMPOSITOR DE PIAnos, de cuatro Conservatorios. Masriera, experto graduado en Michigan, Estados Unidos. Trabajos correctos, garantizados. Precios módicos. Salgo campo. Ordenes: profesor Vidal Cuveller. Telf. A-8606.

AFINE SU PIANO POR $2.00, CON toda garantía y seguridad. Manuel Domínguez, afinador-mecánico, graduado en la Escuela «Danguard», de New York. Taller de Reparaciones, Dragones entre Prado y Zulueta. Telf. M-3040.

AFINE SU PIANO, POR $2.00, CON toda garantía y seguridad Manuel Domínguez, afinador mecánico, graduado de la Escuela «Danguard», de New York. Taller de Reparaciones: Zulueta 36 y medio, teléfono M-3040.

PEDRO PLUMAR, CON 25 AÑOS DE práctica en la Casa Salas, Afinaciones, arreglos de pianos, autopianos y órganos. Marqués González 80, letra A. Teléfono U-2747

NO PIERDA TIEMPO, BUSCANDO quien lo d esinfecte. repase, afine su piano. Llame a los más competentes reparadores. Durant Protti. Trabajos correctos. Precios incompatibles. Teléfono A-7877.

61 DE ANIMALES

VENDO VACA OCHO MESES PARIda, produce aún cinco litros. Segunda avenida entre Trece y Catorce. Ampliación de Almendares.

VENDO DOS POLLONES RHODE Island Red de 13 meses a $3.50 cada uno. También un trío Leghorn blanco en $10.00 Nuevos para incubar a $2.00 docena. Terrada, Villa Caridad Reparto Ardaí, Los Pinos.

VENDO MAGNIFICOS EJEMPLAres Gigantes. Huevos catalanes del Prat. $2.00 docena. Véanse calle 23 No. 211 entre G y H. Vedado.

POMADA PARA LA VIRUELA. INfalible. Pote 50 cts. Dr R. Lagarde, Veterinario. Calle 23 No. 211. Vedado.

VENDO BONITA PAREJA PLYmouth Rock Periz. Ultimo precio: $8.00. También pollitos de raza y huevos de incubar. F. González, Steinhart y Robau, Marianao.

SE VENDE POR NO PODER ATENderlas, un lote de vacas escogidas, de leche, las hay recentinas. Informan 23 entre 18 y 20. Vedado, Estación Mofuco. Habana.

VENDO A PRECIO DE SITUACION mulos, corres y arreos de todas clases, caballos, mulos de monta y pony, 4 potros sementales 7 y media cuartas, bonito color. Carros cerrados para lecheros y panaderías Domingo Jarro, Marino y Atarés. Jesús del Monte. X-2876.

62 OBJETOS VARIOS

SE VENDEN PUPITRES DE MADEra, en buen estado, muy baratos. Pueden verse en Carmen número 8, entre San Lázaro y San Anastasio, Víbora.

SE VENDE UN LOTE DE 250 MUñecos de 18 y 30 pulgadas, y una máquina de pintar con Duco, todo se da sumamente barato. Informes J. J. Alemany, Apartado No. 1674, Marina No. 16, bajos (edificio Echevarría).

BARATA VENDO UNA LINDA SObrecama o alfombra de piel de Guanaco, única en Cuba, calle 8 entre Avenidas 9 y 10. Biuenavista. Señora Garavito

VENDO DOS MAQUINAS DE HAcer permanente y una máquina Singer eléctrica. Virtudes 30, bajos

SE VENDE APARATO DE REFRIgeración malca «Kelvinator» con su nevera en muy buen estado, verlo en A. y 37, Vedado, El Modelo Cubano.

VENTAS

62 OBJETOS VARIOS

SE VENDE EL YATE MAS COmodo y económico del Almendares. Motor marino y casco de caoba. Construído en USA. F-2638.

HIPOTECA: TOMO 1,800 PESOS, SObre casa lujosa, triple garantía. Pago buen interés. ¡Coloque bien su dinero! Giménez, Goicuría 10, altos, Santos Suárez: I-3706.

SILLON PARA INVALIDO, CON MAnigueta para andar Se vende, casa de préstamos La Sociedad, Suárez 34, entre Apocada y Gloria. Telf. A-7589.

SE VENDE UNA COCINA PARA carbón de piedra o leña, muy barata, en California Bar, entrada del Hipódromo, San Julio e Iglesia

SE VENDEN DOS VIDRIERAS EN Galiano 89, casi esquina a San Rafael instaladas para negocio, poco alquiler. Informes Locería Sr Goris.

POR QUITAR NEGOCIO SE VENden muñecas, probador de 3 cuerpos, vidrieras, armarios, vestidos fantasías, encajes, tules, infinidad de artículos. Aguila 107.

VIDRIERAS. TODOS TAMAÑOS, contadoras, molinos, sillas, mesas vitrolite, cantinas, neveras, cajas de caudales picadoras jamón, enseres comercio en general. También compro cualquier cantidad. Cano, Habana 116½ entre Teniente Rey y Amargura.

ARBOLES FRUTALES

Vendo 5 mil posturas de naranjas injertadas de tres años. Valencia, Washington Navel, Lue Ging Gong. Diez mil posturas de cocos preciosas, de fruta bomba, etc. Jardín Casa Fraga, Carlos III y Zapata. Teléfono U-2768

Dinero-Hipotecas.

63 SOLICITUD

Dinero en Hipoteca

En todas cantidades, al tipo más bajo deplaza, con la mayor reserva y prontitud.

Miguel F. Márquez

Empedrado 16, altos. Telf. A-8450.

TOMO $1,800 O $2,000, SOBRE CASA de dos plantas, moderna, calle doble vía tranvías, cerca Fraternidad. Corredores e intermediarios, no pierdan tiempo. Quiero trato directo. Informes: M-7358, solamente de 5 a 7 p. m.

64 OFERTAS

FACILITO DINERO SOBRE BOVEdas y panteones, desde 50 pesos, con mucha reserva. Firmo en el día. También hipotecas desde $300.00. Informes: J. Llanes, Sitios 42, esquina San Nicolás. Telf. M-2632.

DINERO: — SE LO OFREZCO EN hipoteca al 7 por ciento interés si la garantía es buena. Reserva absoluta. Fernández Hermo, Manzana de Gómez 453. M-2758.

DINERO

Tengo para Hipotecas, Fincas, Censos y cualquier otra inversión, en grandes y pequeñas cantidades. Rodríguez, Cuba 52, oficinas del Ave Fenix.

OFREZCO DINERO SOBRE PANTEOnes, bóvedas, alquileres de casas, condominio. Hipotecas rápidamente, sobre todas propiedades. Resuelvo en seguida. Voy a domicilio, si desea. Sr. Escobar: U-3708.

HIPOTECAS EN PEQUEÑAS CANTIdades, para todos los barrios, sobre panteones y bóvedas. Operaciones en 24 horas. La Metropolitana 221, O-Reilly y Aguacate, Puente y Lazcano

DINERO

Doy grandes y pequeñas cantidades en primera hipoteca, desde el 7 por ciento, en adelante, para la Habana y sus barrios. Compro y vendo casas, solares y créditos hipotecarios. Compro y vendo Bonos y Acciones.

JULIO C. GRANDA

Obrapía 33. Telfs. M-5921 y F-5759.

DINERO

No pierda tiempo. Cuando necesite tomar dinero en hipoteca o Pagarés, vea a M. Fernández, San Ignacio 50. Teléfono M-9272. De 2 a 5. Operación rápida y absoluta reserva.

65 BONOS Y VALORES

N. GELATS Y COMPAÑIA

106 Aguiar 108 esquina a Amargura

CAJAS RESERVADAS

Las tenemos en nuestras bóvedas construidas con todos los adelantos modernos y las alquilamos para guardar valores de los interesados. En esta oficina daremos todos los detalles que se deseen.

BANCO ASTURIANO: COMPRO BOnos y Acciones. Compro Acciones de la Compañía Cubana de Electricidad. Compro y vendo Bonos y Acciones de todas Compañías, cotizables y no cotizables en la Bolsa. Manuel Piñol, Obrapía núm. 17.

VALORES: COMPRO Y VENDO VAlores, bonos y acciones, a los más altos tipos de plaza y se pignoran. Doy dinero en primeras hipotecas. Obrapía 17. Manuel Piñol.

PARA LAS DAMAS

70 INTERES PARA LAS DAMAS

FUERA CANAS: OBTENGA UN HERmoso color: negro, castaño o rubio, usando la tintura «La Favorita». Teñido del cabello: $3.00. Estuche: $1.00. De venta en todas las farmacias. Depósito: Virtudes núm. 28.

SEÑORA: NO BOTE SU SOMBRERO, sin verlo Celestina. Tiño, reformo y plancho. Engomo: 30 centavos Hago modelo que desee. San Rafael 41, casi esquina a San Nicolás, farola en la puerta.

ULTIMO CORTE PARISIEN, SISTEMA "ALEMANY" NACIONAL

Aprenda corte y costura por este gran sistema. A la primera prueba quedará encantada de su irreprochable corte. No ha de entallarlo. Aprenda cortar lo más complicado del figurín. (Ver es creer). La preparación más sólida y útil para la mujer moderna. Estudios que ofrecen garantías, fáciles y agradables. Siempre sabrá cortar aunque pasen 20 años de nuevas innovaciones. Hágase profesora, obteniendo título profesional en Instituto, San José 9, «La Central». Autora y directora; Matilde Alemany viuda de Raurel. También clases en sucursales, por mis competentísimas profesoras graduadas Srta. Hortensia, Atocha 6, Cerro; Sra. de Orfilia, Luz número 26; Sra. Matutina Alejandro Ramírez núm. 18. Clases a domicilios y Correo, gratis. Sólo al interior, remita sellos. Infómese. Tengo exclusiva dar grandes ventajas lucrativas. Aprovechen oportunidad que brindo hoy.. La mejor organización moderna de Cuba. Vendemos último método explicativo y profusión grabados, al alcance de todas inteligencias. Precios: $4.90 y $4.30 al interior remito.

POR UN PESO, SE HACE EL VEStido que quiera. Por 50 centavos, corto y entallo. Se dan clases de corte y costura. Manrique número 18, casi esquina a Animas.

ACADEMIA DE CORTE Y COSTURA

«SISTEMA MENDEZ»

Autora y Directora: Josefina Méndez de Lana. Neptuno No. 81, altos. Deseando enseñar mi valioso sistema «El Corte Moderno Nacional» inspirado en las últimas modas de París. La obra más moderna y completa que hoy tenemos «SISTEMA MENDEZ», me es grato ofrecer la enseñanza del mismo a todas las que deseen aprender con perfección. Clases diarias y alternas, a domicilio y correspondencia a precios económicos. Moldes a medidas, todas clases muy baratos, corto y entallo vestidos, ensenbles, y trajes sastre moda, abrigos, capas, chaquetas, fluzes de niños. (Moralidad).

M.E.C.D. 2016

PARA LAS DAMAS

70 INTERES PARA LAS DAMAS

SEÑORA. TRAJES A MEDIDA PARA sus hijos y esposo al precio de los hechos, crash hilo, 9 pesos y arreglo los que no sirvan, voy a domicilio. San Nicolás 23, teléfono A-7095. Casa Juan.

EXTIRPACION

De los vellos de la cara, muslos, piernas, etc., por medio de la electricidad. Tratamiento definitivo y garantizado. Señora Alexander. Calle Tercera entre 2 y 4. Vedado Habana.

ACABAMOS DE RECIBIR LA AFAMADA revista de modas McCalls Fashion, contiene los más avanzados modelos de vestidos y ropa interior. Todos los modelos en colores. Envíe 30 cts. en sellos de correo y le enviaremos un ejemplar. «The Diamond News Co.» Palacio del C. Asturiano. Habana.

ENSEÑANZAS

75 PROFESORAS Y PROFESORES

INFORMACION DE ESCUELAS

Precios y catálogos, gratis. Recomendamos campo, así como Colleges de Negocio. Inglés, Música, etc.

ASOCIACION DE ESCUELAS AMERICANAS
29 AÑOS DE SERVICIO
30 ROCKEFELLEER PLAZA. NEW YORK, USA.
Para informes en La Habana, diríjanse a la Srta.

PROFESORA DE INGLES DE LONDRES, da clases de su idioma a domicilio o en su casa. Edificio Zéndegui. Galiano 57 esquina Concordia. Piso 1, apartamento 3.

$1.75 MENSUAL, 8 ASIGNATURAS, todas, inclusive, inscribiéndose hoy. Ultimo día. Aproveche: Inglés, Taquigrafía, Teneduría, Mecanografía, Gramática, Ortografía, Aritmética, Caligrafía: U-4782, San Rafael 87-A., bajos, esquina a Escobar.

PROFESORA FRANCESA, GRADUADA con inmejorables referencias, da clases de su idioma, en su casa o domicilio. Telf. M-8551.

CURSO POR CORRESPONDENCIA.

Redacción y Estudios Literarios. Test Literario: Apreciación del valor literario manifestado en los escritos de un individuo. Consultorio Literario, apartado 1647, Habana.

PROFESOR GRADUADO EN LA ESCUELA Normal Central de Madrid, ofrécese para explicar a domicilio, clases elementales y superiores Sistemas didácticos novísimos. Sr. Pedrós. L No. 164, teléfono F-4124.

PROFESORA CON DOS TITULOS universitarios. Da clases de Primera y Segunda enseñanza a domicilio. 5a No. 29 C, altos, entre F y G. Vedado.

PROFESOR DE TENEDURIA DE Libros, práctica con veinticinco años eperiencia, ofrece sus servicios a domicilio. Informes Neptuno 177.

BACHILLERATO E INGLES: CLASES de Primera y Segunda Enseñanza e Inglés. Calle H. número 16, entre 17 y 19, Vedado.

PROFESOR GRADUADO EN MADRID y París. Clases a domicilio. Preparatoria Bachillerato, Gramática, Aritmética, Historia, Geografía, Francés, etc. cuotas módicas G. Cid, San Nicolás 3, esquina a Lagunas: M-3423

INGLES: PROFESOR AMERICANO, con títulos de dos Universidades. Ex catedrático Instituto Militar. Método rápido, práctico, sencillo y moderno. Duncan Thomas, Consulado 126, altos. A-6722.

MIS CHRISTIAN TIENE HORA DISPONIBLE para dar clase inglés o francés. Prepara alumnos exámen. Clases colectivas y privadas en mi casa Línea esquina 14. F-3301.

ITALIANO, ALEMAN, FRANCES, inglés, clases particulares y a domicili. Traducciones. Aguila 155, altos. Teléfono A-6639 Entre Barcelona y Dragones.

INGLES, COLEGIOS AMERICANOS

Aprenda inglés rápido, fácil, económicamente. Método modernísimo a base de conversación solamente Garantía. Usted podrá hablar una hora consecutiva en inglés alterminar la segunda lección del curso. Clases individuales: $5.00, por un mes. Language Rosearch Institute of New York Profesor Richardson, Representante colegios americanós, al alcance de todas las fortunas. Preparación especial en inglés, para entrada en los mismos. Lunes, miércoles y viernes, Manzana de Gómez 528: M-3868.

TOME TIEMPO SUFICIENTE PARA ingresar en el Instituto y Escuela Superior llevando frescos sus estudios. Especialidad en Matemática y Algebra Superior. I-3023.

BAILES MODERNOS

«TOMASIN»

Profesor de moda. Positivamente enseño con práctica: Danzón, Son Pasodoble, Blues, Vals, Fox Trot, Tango de Salón. Voy a domicilio. Seriedad y garantía. San Nicolás 264, entre Gloria y Misión, (dos cuadras de Monte).

$1.50 MENSUAL, 8 ASIGNATURAS, todas, inclusiva, inscribiéndose hoy. Ultimo día. Aproveche: Inglés, Taquigrafía, Teneduría, Mecanografía, Gramática, Ortografía, Aritmética, Caligrafía: U-4782, San Rafael 87-A, bajos, esquina a Escobar.

GUITARRA Y CANTO. ENSEÑANZA rápida. Día y noche. Vamos a domicilio. Jesús María y Habana. Teléfono A-9568.

PROFESORA INGLESA (LONDRES) da clases a domicilio y en su casa. Edificio Zendegui. Galiano esquina Concordia. Piso 1, apartamento 3.

ENSEÑANZAS

75 PROFESORAS Y PROFESORES

INGLES: FORMANDO CLASE COLECTIVA, limitada, de noche. Precio módico. Profesor americano, con títulos de dos Universidades. Ex catedrático del Instituto Militar. Duncan Thomas, Consulado 126, altos: A-6722.

PROFESORA INGLESA (LONDRES) con buenas ref rencias, tiene horas libres para clases a domicilio. Miss Cox. F-5544.

ESTUDIO LUCILLE. PROFESORA de bailes de salón, escena, «Tap», blue, bailes acrobáticos y cultura física a damas y caballeros. Clases especiales para caballeros. Malecón 339, teléfono U-2238.

PROFESORA TITULAR, OFRECE servicios de 1a y 2a Enseñanza. Inglés, taquigrafía Pitman, Mecanografía tacto, Labores. Ingresos a Escuelas Superiores. Inmejorables referencias. Teléfonos F-3940 y X-1272

ACADEMIA RABIÑA

EL NUEVO CURSILLO COMIENZA EL DIA 6 DE MARZO BACHILLERATO

Clases individuales: Inglés, Francés, Alemán, Taquigrafía «Pittman» y «Gregg», Mecanografía, Ortografía, Teneduría de Libros, Correspondencia Comercial y Aritmética. TAMBIEN CLASES POR CORRESPONDENCIA. Ingreso E. de Ingenieros, Arquitectos y Veterinaria. Curso de Procurador. **Pida Prospectos: Neptuno número 80, altos, esquina a Manrique. Teléfonos: M-7849 y A-9222.**

PROFESOR DE BAILES

Precios módicos. Enseñanza rápida: Son, Fox, Tango, Blue, tec., etc. Doy clases a domicilio. Ismael Servelló, Cárdenas número 3, segundo piso.

ABOGADO AMERICANO

De Boston, Yale University graduate. Clases colectivas y particulares moderno. Para informes: Sr. Milián: de Inglés. Método práctico, eficaz y M-8421, de 2 a 8 p. m.

BAILES MODERNOS (TOMASIN)

Positivamente enseño, con práctica: Danzón, Son, Pasodoble, Blues, Vals, Fox Trots, Tango de Salón, Voy a domicilio. Seriedad y garantía. San Nicolás 264, entre Gloria y Misión, a dos cuadras de Monte.

76 COLEGIOS

COLEGIO SANCHEZ Y TIANT

Malecón 75, teléfono M-3654. Planes de estudio, cuidadosamente graduados, práctica diaria del idioma inglés. Nuestro internado, situado en amplia residencia del Reparto Miramar, reúne las mejores condiciones de higiene, comodidad y elegancia. Número de internas limitado, para dar la atención necesaria a cada una. Pensión completa de una interna: $42 al mes. 3a Ave. y calle 4, teléfono: FO-1576. Visítenos.

COLEGIO SANCHEZ Y TIANT

Malecón 75. Te léfono: M-3654. Planes de estudio cuidadosamente graduados. Práctica diaria del idioma inglés. Nuestro internado, situado en amplia residencia del reparto Miramar, reúne las mejores condiciones de higiene, comodidad y elegancia. Número de internas limitado, para dar atención máxima a cada una. Pensión completa de una interna: $42.00 al mes. Tercera Avenida y calle Cuatro. Telf. FO-1576. Visítenos.

INTERNOS, 10 PESOS ADMITIMOS niños ambos sexos, todos los grados. Alimentación abundante y nutritiva. Vigilancia y moralidad. Inglés diario, Estudios comerciales. Colegio Academia Mercantil. Luz 26.

"SAN ELOY"

Colegio y Academia. Fundado en 1907. Primera y Segunda Enseñanza: Preparatoria, Bachillerato, Comercio, Idiomas, Cultura Física. Cursos preparatorios especiales. Admitimos pupilos, medios pupilos y externos. Cerro 620. Telf. I-6002. Pida Prospectos.

77 ACADEMIAS

ACADEMIA DE IDIOMAS RABERTS Malecón 31. Teléfono M--2124. ¿Desea usted aprender inglés? Compre el método Roberts. se recomienda por sí solo. Distinción. Eficiencia. Garantía. Cuarta Edición: $2.00.

OBSEQUIO DE LA ACADEMIA DE COMERCIO

LUIS B. CORRALES

Los que presenten quince centavos en sellos, recibirán una Aritmética Mercantil práctica. Clases: Teneduría de Libros, Taquigrafía, Ortografía, Inglés. Clases de Mecanografía: $1.00 mensual, una hora diaria. Clases individuales Lealtad 141, entre Salud y Dragones.

INTERES GENERAL

POSTURAS DE COCO LEGITIMAS de Honduras. Ordenes a: Félix Moas pueblo de Batabanó, al lado dtl Correo.

COLONOS

EL BUFETE "EL AVE FENIX"

Les garantiza el cobro de sus cañas de los años 1933 al 1935 si les confían la reclamación. Anticipa los gastos. Cuba 53. A-9092

SOLICITO UNA PERSONA QUE TENGA aparato revelador electro magnético o algo parecido. Juan Alonso, Obrapía 91. Telf. FO-1953.

PERFORACIONES DE POZOS DE agua y petróleo hasta 1500 piés, fosas absorventes. Ventas de maquinarias de perforar, herramientas y tuberías nuevas y de uso Oil Gas Well Equipment. Villegas 3, Habana.

HEMO-VARIS

ALMORRANAS Y ENFERMEDADES DEL RECTO. Sólo con 3 aplicaciones diarias obtendrá su curación completamente en pocos días. Especialmente fabricada esta pomada con materias vegetales, (NO TOXICAS). Tratamiento medio: $1.60. COMPLETO: $2.50. PEDIDOS POR GIRO POSTAL: Dr. Loreto, (CUBA 29, LABORATORIO).

SELLOS: COMPRAMOS SELLOS EN lotes y colecciones de importancia. Pagamos bien. Philatelic Shop Obispo 56 entre Habana y Compostela.

INTERES GENERAL

INTERES GENERAL, PRINCIPALMENTE a los terratenientes, vendemos matas de naranjas y de limones injertadas de todas clases y con todas cantidades, nuestro Vivero está dentro de las ordenanzas de Sanidad Vegetal, precios de situación, pedidos a Zulueta Plantations Co., Zulueta Santa Clara.

ALQUILERES

79 HOTELES

ANTIGUO HOTEL JEREZANO. EL mejor punto y vista de La Habana. Habitaciones grandes y chicas, con vista a la calle, baños calientes. Prado 102, altos, esquina a Virtudes.

HOTEL "PROVIDENCIA"

Obrapía 99, entre Bernaza y Villegas. Se alquilan habitaciones amuebladas. Con comida, una persona, desde $25.00 mensuales. Matrimonio, desde $38.00. Diario, desde $1.00, habitación con comida.

HOTEL "SANTANA"

CONCORDIA Y CAMPANARIO

residencia para familias. Habitaciones con baño privado, agua fría y caliente. Comida excelente. Teléfono: M-9551

THE SAVOY

F Y 15. VEDADO.
Telf. F-6616

Situado en un lugar alto del Vedado. Con fácil y frecuente comunicación, con la Ciudad y Repartos. Rodeado de jardines. Con 600 metros de hermosos portales. Las habitaciones tienen ventilación directa, teléfono, baño privado, con agua fría y caliente. Precios moderados. incluyendo tres excelentes comidas. El servicio en mesas separadas, para cada familia.

HOTEL "IDEAL ROOM"

PRADO 93.B., (POR PASAJE)

¿Desea vivir en casa tranquila, mejor que en su propia casa? Visite esta gran casa, aunque sea por curiosidad. Por dentro la mejor. Precios para matrimonios, con comida y toda asistencia, desde $35.00 a $45.00 Hay apartamentos de dos habitaciones, con balcón y baño a Prado. Exígense referencias de moralidad y pago.

HOTEL "VANDERBILT"

Lo más alto, saludable y económico, Neputno 309, esquina a Mazón. Habitaciones de esquina, con baño privado, propias para quien convenga vivir cerca de la Universidad o de los Hospitales Calixto García y Mercedes.

80 CASAS DE HUESPEDES

GALIANO 111, ALTOS, ENTRE SAN José y Barcelona, espléndidas habitaciones con lavabo y baño agua caliente, comida excelente. Precios módicos. exigimos referencias. M-8857.

CASA DE HUESPEDES: MAGNIFICA habitación, en lo mejor de La Habana, Aguila 113, esquina a San Rafael, entrada por la fotografía.

SE VENDE UN PIANO VIEJO PERO está en buen estado. Informan en la calle 29 No. 40 entre A y B. Vedado.

FRENTE AL TEATRO ENCANTO, Neptuno 22, altos. Alquilo pequeña habitación a persona sola, con o sin comida Precio económico. Agua caliente. Teléfono. Casa de absoluta moralidad.

GALIANO 111, ALTOS, ENTRE SAN José y Barcelona. Magníficas habitaciones con lavabo y baño, agua caliente. Comida insuperable. Precios módicos. Exigimos referencias de moralidad y pago.

PALACIO CUETO

Situado dentro de la zona comercial, próximo Departamentos del Estado. Cómodas habitaciones, agua caliente, servicio de elevador. Inmejorable comida. Precios reducidos Muralla esquina a Inquisidor. Teléfono: M-2674.

CASA DE HUESPEDES: HABITACIÓN con balcón a la calle a matrimonio sin niños u hombres solos. Buen comida. Se admiten abonados al comedor y se sirve comida a domicilio a precios de situación. Cocina criolla y española. Belascoaín y San Miguel, altos de la juguetería.

CASA DE FAMILIA: SE ALQUILA una habitación a dama o caballero, con toda asistencia, San Nicolás número 40, segundo piso.

SE ALQUILAN UNA O DOS HABITACIONES, muy ventiladas, comida magnífica, buenos baños, con agua caliente. Inmejorable situación. Calle 17 número 170, entre I. y J., Vedado.

81 CASAS DE COMIDAS

CASA PARTICULAR DESEA COCINARLE a dos o tres cantinas o abonados a comer a la casa. Precio de situación. Llama a teléfono A-9736

SE SIRVEN CANTINAS A DOMICILIO. Llame a nuestro teléfono: el M-8028 y le leeremos el menú del día: 50 centavos, almuerzo y comida, para una persona. Abundante y excelente comida, La Cochinchina, Aguila número 99.

SERVIMOS CANTINAS A DOMICILIO. Una persona: 40 centavos; dos: 60 centavos. Servicio rápido y yhra fija. Pruebe y será nuestro cliente. Reina y Angeles, bar El Polo (Hablen con el cocinero).

«LA NUEVA COMERCIAL»

Víveres, vinos importados, comidas, lunch. Apodaca y Cienfuegos. M-4454 Ahorre tiempo cocinando, por menos que usted gasta servimos exquisitas comidas, criolla y española. Expertos cocineros, lista diaria, menús variados, horas fijas, precio mínimo, servicio bicicletas. Encargos para banquetes, meriendas y cenas La mejor garantía nuestra numerosa clientela.

82 APARTAMENTOS

SE ALQUILAN APARTAMENTOS modernos en San Miguel 96, a una cuadra de Galiano, Informan en la tintorería.

ALQUILERES

82 APARTAMENTOS

ESPLENDIDA SALA INDEPENDIENTE Centro Comercial oficinas o profesionales, con agua directa, Aguacate 48, bajos, frente a La Metropolitana; hay un cuarto int erior hombres solos.

APARTAMENTO HABITACION, REGIO, ventiladísimo, moderno, balcón independiente, servicios modernos. Económico, para matrimonios sin niños o personas solas de estricta moralidad, San José 48, segundo piso.

APARTAMENTO EN ELEGANTE Y moderno edificio, amplio y ventilado, con sala, dos habitaciones, comedor, kinchenette y baño completo. Calle Novena número 16, entre H. e I., Vedado.

HERMOSO, CLARO, INDEPENDIENTE, apartamento de gusto, para matrimonio solo, dos cuartos, baño, cocina en la misma hermosa habitación, balcón a San Lázaro San Lázaro 331, 2o piso entre Infanta y Basarrate.

MALECON 62 Y SAN LAZARO 200. Se alquilan cómodos y frescos apartamentos y habitaciones independientes. Para informes vea al encargado, en el primer piso.

«EDIFICIO ARCOS» SE ALQUILAN dos apartamentos pequeños. Informa el conserje del mismo. F entre 19 y 21, Vedado.

SE ALQUILA UN DEPARTAMENTO, con baño privado y con entrada independiente. Calle I. número 18, esquina a Once.

SE ALQUILAN APARTAMENTOS modernos, en San Miguel 96, a una cuadra de Galiano. Informan en la tintorería.

APARTAMENTOS MODERNOS, CON todo confort, edificio de ocho pisos, muy frescos. Garage y elevador, a todas horas. Lens-Court, Seis esquina a Once, Vedado.

EDIFICIO PADRON, APARTAMENTOS muy ventilados, modernos, decorados, sala, saleta, cuatro cuartos, precioso baño intercalado, saleta comer, cocina gas, calentador, baño criados. Neptuno 251. U-5158 y U-5402.

EDIFICIO

LOPEZ SERRANO

Calle 13 y L., Vedado.
Telf. F-2832.

Apartamentos de dos y tres cuartos dormitorios, sala, comedor, cocina ,baño, cuarto y servicio de criados, incluyendo en la renta: luz, gas, refrigerador, teléfono y garage.

83 DEPARTAMENTOS

AMARGURA 31 ESQUINA HABANA, departamentos de dos posesiones con balcones luz y teléfono.

SE ALQUILA DEPARTAMENTO 3 habitaciones y una en la azotea. Habana 171 entre Merced y Paula..

SE ALQUILA UN DEPARTAMENTO, con o sin muebles, para matrimonio sin niños, en la calle Teniente Rey número 57, tercer piso, entre Villegas y Aguacate.

ALQUILO A FAMILIAS SIN NIÑOS, departamentos de dos, tres y cuatro habitaciones, vista calle, en Monte 2-A. Habana 55, Habana 85 y Empedrado 15. Todas, casas de orden y buen aspecto.

EMPEDRADO 15, ENTRE CUBA Y San Ignacio, con aspecto residencial, por las grandes reformas y reparaciones hechas en dicha casa por su nuevo dueño. Alquilo a familias sin niños, de buen gusto, hermosos departamentos de dos, tres y cuatro habitaciones con todo su servicio privado.

SE ALQUILAN BUENOS Y FRESCOS Departamentos con todo lo necesario por el buen precio nada mejor. O-Reilly 5.

ALQUILO DEPARTAMENTO ALTO primer piso a matrimonio sin hijos tiene dos habitaciones, comedor, cocina, servicios y terraza frente a calle. No hay inquilinos, $17. hay teléfono. Sitios 42, Rayo y San Nicolás.

SE ALQUILA DEPARTAMENTO DE dos habitaciones, con baño y con edificio selecto, propio para oficina vista a la calle, en planta baja de o persona sola, Empedrado 49.

SE ALQUILA UN DEPARTAMENTO interior de sala, habitación, cocina y baño, en $8 00, calle 26 número 18 y 20 entre 15 y 17. Vedado. Teléfono M-5404.

PRADO 93-A., ALTOS DE PAYRET, entrada por la sombrerería. Departamentos con vista al Capitolio y también con vista al Parque Central. Se piden referencias. Casa seria.

PRECIOSOS DEPARTAMENTOS DE tres piezas, vista calle, agua corriente, propio para matrimonio. Se exigen referencias, Habana 24, altos, entre Peña Pobre y Cárcel.

DEPARTAMENTO INDEPENDIENTE con patio, se alquila muy barato, a matrimonio sólo únicamente. Lawton 47, entre San Mariano y Santa Catalina. Víbora.

FAMILIA HONORABLE ALQUILA amplísimo departamento lavamano, balcón, con o sin comida, servida a la habitación Teléfono, exclusivamente personas honorables. Lealtad 66, altos, entre Concordia y Virtudes.

SE ALQUILAN BUENOS Y FRESCOS departamentos, de dos y tres habitaciones, con todo lo necesario; y buen local de planta baja, baratos. O-Reilly 5.

EDIFICIO TELLA

Calle 12 No. 216 entre 21 y 23. — Modernos y frescos departamentos con dos cuartos, baño y cocina. Servicio inmejorable, precio: $14.00. Informan Conserje y teléfonos F-5694 y M-2037

EDIFICIO PRIETO. — MURALLA 80 entre Cristo y Bernaza, el edificio mejor situado para oficinas, se alquilan buenos departamentos para oficinas.

DEPARTAMENTOS, DOS Y TRES cuartos, luz y balcón, 18 y 20 pesos. Obrapía 10. altos.

ALQUILERES

84 HABITACIONES

ALQUILO AMPLIAS Y VENTILADAS habitaciones amuebladas a hombres solos; comida si la desean, casa particular, agua abundante, teléfono una cuadra «Munson Line». Verlas uba 146 entre Merced y Paula.

O-REILLY 85. CASA PARA FAMILIAS. Punto inmejorable, media cuadra Parque Central. Se alquilan habitaciones. Comida inmejorable. Precio situación. Agua caliente, luz, teléfono. Confort y moralidad.

SE ALQUILA UNA MAGNIFICA HABITACIÓN a hombres o señoras solas. Ultimo precio: 8 pesos, Calle 23 número 253, altos, Vedado.

SE ALQUILA UNA HABITACION muy fresca y ventilada con balcón a la calle y lavabo de agua corriente a persona de extricta moralidad. Colón 25, primer piso, o al teléfono A-7382.

SE ALQUILA. EN COMPOSTELA número 75, entre Teniente Rey y Amargura, espaciosos y frescos departamentos y habitaciones acabados de pintar. Llaves en la misma. Informes: Francisco Torres, edificio Bacardí, apartamento 421.

MATRIMONIO QUE VIVE EN LUGAR muy céntrico, alquila habitaciones a matrimonios sin niños o dos compañeros. Telf. M-1356.

FAMILIA MUY HONORABLE, ALQUILA una habitación grande y fresca, anexa al baño, sin muebles ni comidas, a señora o señorita solas. Se exigen y cambian referencias. Galiano 36, altos.

ALQUILO: O-REILLY 73, HABITACIÓN sin muebles, a matrimonio sin niños. Desayuno y comida, restaurant Ordóñez Tiene agua corriente, balcón calle, baño al lado y agua caliente. Mucho orden.

CASA DE BUEN ASPECTO LIMPIAS Habitaciones, con luz, teléfono y cocina amplia. Pueden cocinar familias, Obrapía 51, altos, entre Habana y Compostela.

MANRIQUE 133, ENTRE REINA Y Salud. Habitaciones espléndidas, con lavabo. También departamento con vista a la calle, agua caliente. Sólo con asistencia. Moral absoluta: A-6388.

SE ALQUILA UN CUARTO GRANDE, en 10 pesos. Casa de familia, Cárdenas número 665, bajos.

MATRIMONIO CON UN NIÑO 10 años. Alquila una habitación baja a matrimonio o señora sola, con o sin comida. Informan: Soledad 21, altos, entre Pocito y J. Peregrino.

ALQUILO HERMOSA HABITACION, vista a la calle, hombre solo o con compañero, casa de moralidad. Trocadero No 16.

EN FAMILIA AMERICANA SE ALQUILA cuarto amueblado a $5.00 al mes, agua callentte, a 20 minutos de la Habana. Calle E. No. 17, Rancho Boyeros.

BASARRATE 16½ A, SE ALQUILA una habitación a hombres o señora solos. Casa particular. Precio: $5.00. Teléfono U-2147. Se cambion referencias.

SE ALQUILA UNA HABITACION amueblada con agua corriente, a hombre solo, casa familia honorable. Aguacate 88, 2o piso.

ALQUILO HABITACION ESPACIOSA con comida, en casa de familia respetable a dos personas serias con referencias, 30 pesos. Animas 92, altos, cerca Galiano A-9855.

EN CASA DE HONORABLE FAMILIA se alquila una habitación amueblada anexa al baño es único inquilino, se exigen referencias. Crespo No. 24, altos, hay teléfono.

ESPACIOSA Y CLARA HABITACION vista calle, baño privado, alquílase con toda asistencia. Espléndida comida y buen trato. Comodidad y economía. Línea número 28, casi esquina a J., Vedado. Telf. F-6328.

SE ALQUILA HABITACION AMUEBLADA fresca, ventilada, ventana al fondo, a hombres solos, casa de orden, 8 pesos. Obrapía 63, segundo piso, entre Compostela y Aguacate.

PARA VIVIR EN FAMILIA, SE ALQUILA con toda asistencia, habitación clara y fresca, con lavabo, teléfono, agua caliente. Lugar céntrico Familia respetable. Aguacate 17, segundo piso.

HABITACION PEQUEÑA A LA BRISA amueblada teléfono, casa familia particular. Prado 96, segundo piso(entre Virtudes y Animas. Se exigen referencias.

SAN LAZARO 123 PRIMER PISO, entre Galiano y San Nicolás, casa familia alquila con o sin muebles, toda asistencia, habitación balcón calle, agua caliente; derecho recibidor. Teléfono A-7146.

OBISPO 97. NO ALQUILE SIN ANTES ver estas grandes habitaciones, con o sin muebles. Muy buena comida, agua corriente y magníficos servicios. Precio de situación.

MONSERRATE 93, ALTOS, ENTRE Lamparilla y Obrapía, se alquilan habitaciones con muebles, lavabo agua corriente y a precio de situación. Otros informes en la misma.

SE ALQUILAN FRESCAS Y VENTILADAS habitaciones y apartamentos casa de moralidad. Oficios No. 30, primer piso, frente a la Lonja del Comercio.

SE ALQUILA UNA HABITACION, muy fresca, vista a la calle, anexa al baño, propia para dos personas Todo servicio, Cuba 85 y medio, apartamento 3.

ALQUILO HABITACION CON BAÑO anexo agua fría y caliente, a matrimonio sin niños u hombres solos. Sin comida. Se cambian referencias. Amistad 71, primer piso esquina a San José.

CASA DE FAMILIA TROCADERO 73, altos, se alquila fresca y cómoda habitación, matrimonio sin niños o caballeros sols, agua fría y caliente, abundante.

FRESQUISIMA HABITACION CON baño privado caliente, balcón a la calle, buena comida, teléfono con toda asistencia, 2 personas, $40.00 otra $35.00. Belascoain 64, altos botica. U-5064.

AMPLIA Y VENTILADA HABITACIÓN con terraza, todo servicio, ambiente familiar, excelente comida, precios moderados. Prado 31, altos, hay teléfono.

Lea ¡ALERTA! al mediodía y el AVANCE por la tarde

ALQUILERES

84 HABITACIONES

NEPTUNO 221, ALTOS.

Se admite un joven decente y educado, como huésped. Toda atención, $18 mensuales. Neptuno 221, altos, entre Marqués González y Oquendo (Academia E. Yero)

CUBA 86, ENTRE TENIENTE REY y Amargura. Edificio moderno, moral y tranquilo. Habitaciones con lavabos, luz, teléfono, baño caliente, desde $8.00. Dos meses. Personas mayores: A-8309.

AMPLIAS Y FRESCAS HABITACIONES con excelente comida, luz, teléfono, etc., en casa particular. Exclusivamente para personas decentes y estables. Residencia familia. Consulado 56 y 60, altos.

MURALLA 33, ALTOS, ENTRE HABANA y Compostela. Alquilo en una hermosa terraza, una espléndida habitación con lavabo y balcón a la calle, baño agua caliente, luz y teléfono. Moralidad.

AVENIDA DE LAS MISIONES: MONSERRATE 7, altos. Espléndidas habitaciones de frente e interiores, con lavabos, luz y teléfono, amuebladas o no, en precio módico. Es casa de estricta moralidad, sin niños. También se cede la cocina y comedor, a cocinera española.

SAN IGNACIO 12

No alquile su habitación sin ver antes este edificio moderno amplio, ventilado, magníficos baños y servicios; su situación y precios inmejorables. Véalas hoy mismo.

A HOMBRES SOLOS

Se alquila una habitación en la azotea del moderno edificio Concordia 33, esquina San Nicolás, con luz, agua caliente y limpieza. Precio: 10 pesos. Puede verse a todas horas.

SE ALQUILAN DOS HABITACIONES en casa particular, a hombres solos o matrimonio sin niños. Todas comodidades. Se dan y piden referencias. Monserrate número 35, segundo piso, derecha, frente parque Zayas.

SAN PEDRO 12, ESQUINA A SANTA Clara. Habitacinoes con lavabo: $5.00, $7.00 y $8.00, para hombres sólos o matrimonio sin niños, edificio moderno. Hay elevador y teléfono. Preciosa vista a la Bahía.

HERMOSA Y FRESCA HABITACION, con balcón, lavabo, baño anexo, agua caliente. Se alquila en casa particular, con asistencia. Hay teléfono, Neptuno 77, primer piso de La Filosofía.

ALQUILO A SEÑORA SOLA O MATRIMONIO sin niños, habitación con sus servicios, completamente indepen diente en la azotea de Guasabacoa 164 entre Calzada de Luyanó y Compromiso.

SE ALQUILA EN 39 Y 6, VEDADO, Reparto San Antonio, un cuarto y garage en $7.00, garantía dos meses Informes: U-2340.

SE ALQUILA UNA HABITACION, con baño privado y con entrada independiente. Calle I. número 18, esquina a Once.

IDEAL PARA MATRIMONIOS:

Prado 99, frente al Capitolio. Habitaciones modernas y ventiladas, con baño privado completo y closets. Agua caliente y fría a todas horas. Excelente comida. Gran confort y limpieza. Estricta moralidad.

DOS MAGNIFICAS HABITACIONES, a hombres solos, una en azotea. Casa particular. Sitio céntrico. Galiano 56, altos.

EDIFICIO "CUBA", SEIS PISOS,

Empedrado número 42. Se alquilan amplias y ventiladas habitaciones, muy baratas. Elevador, lavabo, luz toda la noche. Orden y moralidad. Telf. M-5113.

SE ALQUILA SALA GRANDE CON cuatro aberturas a la calle; hay habitaciones interiores con baño privado Consulado No. 142 esquina a Neptuno.

85 NAVES Y LOCALES

ALQUILO: LOCAL ESPECIALMENTE construído para almacén de tabaco, Amistad 102 entre San José y Barcelona, informan primer piso derecha misma casa.

MODERNA ESQUINA PREPARADA para lechería para bodega o puesto frutas. Justicia esquina Arango, alquiler 15 pesos. Informa encargado.

SE ALQUILA PEÑON 2, CERRO, 7.000 metros con varias naves, una cuadra de la calzada, muy barato. Informes Aguila 253, Peletería.

LOCAL MODERNO, PARA PELUQUERÍA. Se alquila en edificio nuevo, calle Manrique 119, frente a la iglesia de la Salud. Doy contrato. Dueño: M-7058.

¡¡ATENCION!! PROPIO PARA DULCERÍA. Se alquila un local muy cómodo para quien quiera hacer negocio. Informes: Aguila 222 Panadería «La Giralda».

SE ALQUILA UN LOCAL PARA BODEGA, puesto, comercio, $20, buen contrato. Informan en la misma. Trinidad y Consejero Arango. Cerro.

MURALLA

Numero 7, se alquilan los bajos. Razón Llata, Inquisidor No. 6, A-9254.

SE ALQUILA UN LOCAL PROPIO para establecimiento en la calle Amargura No. 73 entre Aguacate y Villegas. Informan en la misma y en el teléfono M-3360.

SE ALQUILA UN BUEN LOCAL PARA establecimiento mercantil. Aguila y Virtudes (al lado de la esquina) Informan F-3630 y M-1070.

GALIANO

Y SAN LAZARO
El mejor local de La Habana.
APROVECHE
Unica Oportunidad de Alquilarlo
VEALO Y OFREZCA
CONTRATOS POR AÑOS
Informes: Genios y Morro
Telf. M-6747

ALQUILERES

85 NAVES Y LOCALES

SE ALQUILAN LOS BAJOS DE SALUD número 53, son propios para cualquier clase de establecimiento. Local amplio y tiene vidrieras y armatostes. Informes en los mismos, todos los días, de 2a 4 p. m.

SE ALQUILA HERMOSA NAVE 400 ms. libres de columnas para industria o almacén, calle Claver No. 106 entre Arbol Seco y Pajarito, una cuadra antes del educero del Ferrocarril a Marianao, por Infanta, comunicación en todas direcciones, llaves por A. Seco letra F, informes oficios No. 16, teléfono A-6567.

ALQUILO AMPLIAS NAVES, MANRIQUE, 91, 93 y 95, propias para almacén, depósito, carpintería, mueblería, tabaquería, etc. Llaves e informes: Manrique 89. Telf. F-2992.

$25 Se alquila amplio local, en **18 entre 9 y 11** Frente al Paradero de los Tranvías, propio para comercio. Informes: Genios esquina a Morro. Telf M-6747.

NAVE MODERNA, CONCRETO, ENTRADA automóviles, servicios sanitarios. Montoro 22, entre Bruzón y Lugareño, frente Quinta de los Molinos, una cuadra Carlos III. Quintana. Telf. M-3193.

TENIENTE REY NUM. 13

Propio para establecimiento o almacén. Se alquila el piso bajo de esta casa. Llaves e informes: San Pedro número 6. Telfs. F-3392 y A-9619

$10 Se alquila amplio local de esquina, en **O.Farrill y José Antonio Saco** Véalo y alquílelo. Informes: Genios y Morro. Telf. M-6747.

ALQUILO LOCAL MODERNO, CON vidrieras, Neptuno 164 y 166, entre Escobar y Gervasio. Tiene once y medio metros de frente y 360 de superficie. Informan: Empedrado 49. M-8031.

87 HABANA

$15 BAJOS ALAMBIQUE 3 ENTRE Misión y Esperanza, sala, habitación, baño, patio, cocina, abiertos de 10 a 3. Informan teléfono A-8969 Son muy frescos.

SAN LAZARO 125, PRIMER PISO, entre Galiano y San Nicolás, familia alquila 2 habitaciones juntas o separadas, balcón calle, agua caliente, derecho al recibidor, y toda asistencia. Teléfono A-7146.

SAN LAZARO 93,

Entre Aguila y Blanco, próxima a desocuparse, gran nave. Se admiten proposiciones. Informan Consulado 52 altos.

CASTILLO 13 ESQUINA MONTE,

un bajo muy bueno, sala, galería, comedor, baño, cuatro cuartos buenos, La llave M. Gómez 407 altos. Informan, barato.

SE ALQUILA SALA Y CUARTO CONTIGUO para profesional, oficina etc. a precio módico. Zanja 58 frente al cuartel de Dragones. teléfono U-3751.

SE ALQUILA BELASCOAIN 102, ESPACIOSOS altos, sala, saleta, gabinete, 3 cuartos, doble servicio sanitario, cocina de gas y cuarto propio para médico o dentista.

ALQUILAMOS: LUCENA Y SAN RAFAEL altos modernos: sala, recibidor, 4 habitaciones, baño intercalado, comedor al fondo, cuarto y servicio de criados y cocina. Precio moderado. Informes: ferretería de Belascoaín y San Rafael: U-5215.

REINA 112 ESQUINA GERVASIO. Alquilo primer piso, sala, cuatro habitaciones, baño intercalado, comedor, cuarto servicio criados, todo con balcón frente calle. llaves bajos $50.

EN 40 PESOS SE ALQUILAN LOS espléndidos altos de San José 124, letra K, esquina a Marqués González, acabados de pintar: sala, comedor, tres habitaciones, saleta, baño completo, calentador, cocina de gas, cuarto y servicio de criados con abundante agua, por tener tanque y motor para impulsarla. Llaves en el puesto de la esquina de San José. Informes: Francisco Torres, edificio Bacardí, apartamento 421. Telf. A-7830.

AVENIDA DE MENOCAL Y FINLAY. Alquilo segundo piso, de nueva construcción: tres habitaciones, sala, comedor, cocina, calentador de gas, baño completo moderno y servicio de criados: $35.00. Telf. U-6977.

ALQUILO: ESTEVEZ 29, ALTOS, sala, saleta con columnas escayola, 3 cuartos, baño completo, cuarto de criados, escalera de mármol. Todo moderno, frente a la sociedad El Pilar, una cuadra de Monte. Precio rebajado. Informes y llaves en los bajos. Telf. M-6490. Buena casa y buen precio.

ALQUILO: $35.00, ESPADA 31, ENTRE Neptutno y San Miguel, fresco tercer piso, sala, comedor, cinco habitaciones, cocina y servicios. Agua abundante. Informes, encargada en la planta baja, al fondo.

ALQUILO PRIMER PISO, INDUSTRIA 81: sala, 3 cuartos, baño intercalado, comedor, cocina, servicio de criados: $35.00. Dos meses en fondo Exígense referencias. Informan: Cerro 510.

LUCENA 9, ENTRE NEPTUNO Y San Miguel, bajos modernos: sala, recibidor, tres cuartos, baño intercalado completo, comedor, cocina de gas y calentador, servicio de criados, patio y traspatio. Agua abupndante. Horas, de 9 a 4. Informan en los altos del mismo.

ALQUILO: 25 PESOS, ULTIMO PRECIO, Jesús Peregrino 91, altos, casi fondo hospital de Emergencias. Tiene 4 cuartos, sala, recibidor, baño intercalado. Moderna. Informes: Broderman. Telf. U-5005.

SE ALQUILA EN 25 PESOS, LA CASA Aramburo 53, sala, saleta, tres cuartos grandes, gran patio, cuarto de baño, cocina y azotea. La llave en la bodega de Zanja. Telf. F-3177.

ALQUILO, EN 28 PESOS, LA CASA de altos y bajos, de la calle Libertad y D-Strampes número 48, Santos Suárez. Informan en el número 50: F-2565.

ALQUILERES

87 HABANA

$30.00, PROXIMOS A LA TERMINAL Altos fresquísimos, ventilados, e independientes, Esperanza 91, entre Figuras y Carmen: sala, comedor, dos cuartos, baño, cocina y escalera de mármol. Inmediata tranvías y ómnibus. Llaves: bajos. FO-1217.

SE ALQUILAN LOS BAJOS Y SEGUNDO piso, Obrapía 72, compuestos de sala, comedor, 2 cuartos, baño y cocina. En la misma informan, de 11 a 3 p. m. Telf. F-4808.

UN COMEDOR Y UNA COCINA, amplios, se alquila en Trocadero y Consulado. Entrada por Consulado, primer piso. De 2 a 4, también habitación

ALQUILO CASA FREIRE ANDRADE No. 76 muy fresca, sala, comedor, tres habitaciones, baño completo, buen patio. Llaves Ferretería de San José y Hospital.

TROCADERO 66, ALTOS, ENTRE Blanco y Galiano. Acabada de pintar. Recibidor, tres aposentos, terraza cubierta. Servicios, $25 00. Informa Mendoza y Ca., Obispo 63 entre Habana y Aguiar.

ALQUILO GLORIA 55 CASI ESQUINA Suárez en $28.00, el cómodo y fresco alto 1er. piso, acabado de fabricar. La llave en la misma Informan Bernaza 23, Tintorería.

MODERNO PISO ALTO, SE ALQUILA en Animas entre Aramburo y Soledad, con sala, comedor, dos habitaciones, baño y cocina. Llaves encargado, por Aramburo.

ALQUILO PRINCIPAL SALA, SALETA, tre s habitaciones, baño completo, San Rafael 125 entre Gervasio y Belascoaín informan San Lázaro 241 2o. piso al lado del Manhatan.

AGUIAR 10 ENTRE CHACON Y Cuarteles. Alquilo moderno piso alto sala, saleta, 4 cuartos, comedor, etc. Precio: $50.00. Informan en los bajos. Exígense ref erencias.

ANIMAS NUMERO 188, ENTRE Oquendo y Soledad. Preciocísimos bajos compuestos de sala, antesala dividida por columnas, 4 amplísimas habitaciones, baño intercalado, comedor al fondo, cuarto y servicio de servidumbre. Precio iniguálado. Informes: Goizueta: F-3937.

SE ALQUILA LA PRECIOSA CASA de Malecón 49 con tres cuartos, sala, comedor, calentador, etc. Informan M-9013, en la misma.

ZANJA ESQUINA A LUCENA, MAGNIFICOS altos, de esquina, con una amplia sala, 4 habitaciones, baño, comedor, cocina, etc. Precio rebajadísimo. Informes: Goizueta: F-3937.

SE ALQUILA SEGUNDO PISO, HABANA 40, esquina a Cuarteles: sala, comedor, dos habitaciones, cocina y servicios.

SE ALQUILAN LOS BAJOS DE BRUZÓN número 16, entre Montoro y Luaces, reparto Ensanche de La Habana. Se compone de portal, sala, recibidor, tres habitaciones, comedor al fondo, baño intercalado y servicio completo de criados. Informan en la misma y en la bodega de Luaces y Bruzón.

EN $25.00 SE ALQUILAN LOS MODERNOS y frescos bajos, Benjumeda 48, entre Marqués González y Oquendo, acabados de pintar: sala, comedor corrido, tres habitaciones, baño completo intercalado, cocina de gas y patio. Llaves en Pasaje Agustín Alvarez número 10. Informes: edificio Bacardí, apartamento 421. Francisco Torres. Telf. A-7830.

HORNOS Y VAPOR: A UNA CUADRA del parque Maceo. Alquilo altos modernos: sala, recibidor, dos habitaciones, comedor, baño completo. Precio: $28.00. Informes: Vapor 5-A. Telf. M-2837.

ALQUILO: SAN JOSE 226, FRENTE par Aguirre, bajos modernos, sala, dos cuartos, baño lujoso, cocina de gas. Llaves en los altos. Informes: M-2863 y F-2124.

SE ALQUILA PISO PRINCIPAL EN Tenerife 89, entre Rastro y Belascoaín de sala, dos cuartos, baño completo y cocina. Llave allí mismo. Informes teléfonos A-6612 y F-3414.

PERSEVERANCIA NUMERO 8, ALTOS, acabados de pintar. Alquiler rebajado: sala, recibidor, cuatro grandes cuartos, baño intercalado, comedor al fondo, cuarto, baño y servicio de criados y cocina de gas y carbón. Llave e informes en la misma, de 8 a 6 y media.

TROCADERO 115 Y 117, PRIMER piso, departamento número 1, moderno, compuesto de sala, comedor, dos habitaciones, hall, baño completo intercalado y patio, en $28.00. La llave en la misma. Informes: Empedrado 34, Departamento 27. Telf. M-8413, de 4 a 6 de la tarde

ALQUILO COMODO PISO ALTO, edificio Recarey, situado en Belascoaín 95. Tiene cuatro habitaciones, sala, saleta, doble servicio. Es propio para personas de gusto. Hay elevador.

PRADO 74 ESQUINA TROCADERO, altos, entrada por Trocadero, 6 habitaciones, hermosos salones. Llave la misma. Informan F-4259.

SE ALQUILA UNA CASA, SALA, DOS cuartos, servicios completos: 20 pesos, dos meses en fondo, Habana 214, esquina a Merced.

SE ALQUILA SEGUNDO PISO DE Habana 40 esquina Cuarteles. Sala, comedor, dos habitaciones, cocina y servicios.

SE ALQUILAN: JOVELLAR NUMERO 27, entre Aramburo y Hospital, apartamentos de sala, comedor, dos cuartos, baño y cocina. Llave en los mismos. Informes: U-5858.

SE ALQUILAN: JOVELLAR NUMERO 51, entre Espada y Hospital, apartamentos de sala, dos habitaciones, baño y cocina. Llave en los mismos. Informes: U-5858.

SE ALQUILAN: MAZON NUMERO 36, entre Valle y Zapata, casas de sala, comedor, tres cuartos, baño, cocina y servicio de criados. Llave en las mismas. Informes: U-5858.

SE ALQUILAN: VAPOR NUMERO 2, entre Marina y Hornos, apartamentos de dos habitaciones, baño y cocina, con luz. Llave en los mismos Informes: U-5858.

SE ALQUILAN: VAPOR NUMERO 43, entre Espada y Hospital, casas de dos cuartos. baño y cocina, con luz, desde $10.00. Informes: U-5858.

FOLLETIN 30

EL CANTAR de la MUERTA

Por BARON DE CASAPORTIERRA

De venta en «La Moderna Poesía», Pi y Margall 129, Tel. A-1171.

tas en las que hubo músicas y torneos, títeres y holgorios para todos los habitantes de Santiago y suculentas comidas y tragos de lo añejo para todos los mendigos de las cercanías. La primera fué para celebrar el solemne bautismo del joven príncipe y de la vieja esclava, que como indicaban sus vestidos, eran de raza agarena y a los que el sabio y virtuoso capellán del castillo de Don Sisenando había preparado previa y concienzudamente para acto tan trascedental.

Por cierto que, fuera que efectivamente, en la conmovedora ceremonia ocurriera algo sobrenatural y maravilloso, fuera que la ilusa Zaida hubiera contagiado con sus fantásticas historias a las dueñas del castillo, y ésta, con el relato de ellas, a toda la demás servidumbre, la servidumbre, con igual procedimiento a todas sus amistades, y aquéllas al resto de la población, es el caso que la mayoría de los asistentes del devoto acto, en el momento en que las aguas regeneradoras del Santo Sacramento caían sobre la incilinada cabeza del gallardo neófito y el virtuoso Obispo de Santiago le cambiaba su antiguo nombre de Said-Ben-Alhí por el de Don Hernando de la Santa Cruz, vieron volar sobre la gran pila del Baptisterio una legión de ángeles de alas brillantes y túnicas vaporosas, capitaneados por una vaga figura clara y transparente como una llama blanquísima, que extendía hacia el nuevo cristiano sus nevadas manos diáfanas en ademán de bendecir, mientras el aire se llenaba con los dulces ecos de una vieja canción popular, harto conocida de los vecinos de Compostela:

«San Yago qu a España llegas...», etc...

¿Sería verdad?... Zaida, la vieja esclava fidelísima que en aquel mismo día se trocobo en respetable dueña, abrazando la Religión Divina tan deseada, y tomando con alborozo y veneración su nuevo nombre de Elvira María de Santiago con tanto cariño y gratitud elegido por ella, no hubiera vacilado en afirmarlo sellando tal verdad con su propia sangre.

Pocos días después se repetían los festejos populares.

Esta vez, Don Hernando festejaba un nuevo y feliz acontecimiento.

Después de realizadas con afortunado éxito varias dificultosas preubas impuestas por el santo Obispo de Santiago, recibía del mismo Obispo la espuela de oro, la bien templada espada y la espléndida armadura de caballero.

Ahora pasados tres días de haber velado sus armas y recibido el espaldarazo, nuevamente, y por tercera vez los ecos de Santiago repetían cantares gozosos músicas alegres, danzas, risas, revuelos, regocijo...

Era que aquella mañana se celebraba la tercera fiesta de Don Hernando, que llegaba a la cumbre de su felicidad, a la realización de sus más queridas ilusiones, a la posesión pacífica, dichosa, plena, legítima y voluntaria de su adorada Paloma.

En el suntuoso castillo por él adquirido y a su gusto reparado y amueblado para nido y relicario de sus amores brillaban un lujo regio armonizado con una selecta sobriedad que delataban el temperamento artístico de su dueño.

Todas las flores que mayo había regalado, no sólo a los jardines de Cerro-Altivo, que así se llamaba la fortaleza comprada por el convertido abencerraje, sino a todos los cercados de los alrededores, habían sido arrancadas para embellecer el interior de la catedral, donde había de celebrarse la ceremonia, y los salones y camarines del castillo que había de recibir a los nuevos esposos.

Don Fruela había mandado oportunamente un mensaje al Rico-Hombre de Peña-Rota, notificándole el proyectado casamiento de su hija, que, salvada milagrosamente del cautiverio en que había permanecido cerca de un año sin que el caballero que jurara ser su esposo y defender su decoro y su vida, hubiera intentado rescatarla, se consideraba libre del compromiso contraído con el que de tal modo había quebrantado sus juramentos, y retiraba la palabra empeñada concediendo su mano al noble caballero de quien se había valido Dios para ampararla y defenderla de todo peligro durante su permanencia en la tierra enemiga.

Don Suero no había dado contestación ni el emisario había regresado a Compostela. El día había amanecido espléndido, el sol radiante, las brisas templadas y cargadas de perfumes, los campos risueños las flores multiplicadas por la maga primavera, las golondrinas que alborotaban con su alegre canturreo, las mariposas que pintaban el aire con el vago matiz delicado de sus alas inquietas, las mozas de Santiago vestidas de gala y la traviesa chiquillería que saltaba cantando y corriendo en dirección de la basílica, contribuían a resaltar con matices vivos y cálidos el común regocijo.

Paloma creía soñar.

Había llegado el gran día... La intensidad de la dicha adormecía sus potencias y sentidos como un narcótico.

Allí estaban sus amigas, sus nuevas amigas de Santiago; su prima Cunegunda, hija del vílic su tío, la buena Zaida, convertida ahora en la respetable dueña Elvira María, su antigua dueña Doña Guiomar, que con la buena Mirta y algunos otros leales servidores habían venido de Torrevi para asistir a la fiesta y quedarse de nuevo a su servicio.

Besos, abrazos, caricias, bendiciones, requiebros, lágrimas de emoción, palabras de gratitud y de bienvenida, felices augurios para el porvenir, recuerdos dulcemente tristes del reciente pasado, frases de elogio y exaltación para el gallardo prometido, preguntas sobre él, exclamaciones y aplausos para su conducta, expresiones de asombro alborozado por la belleza seductora de la novia y la riqueza elegantísima del soberbio traje nupcial, regalo de él...

Y todas rodeándola de atenciones y de cariño, prendiéndole el manto, sujetándalo el velo, enderezándole la corona, colmándola de cariñosos agasajos que eran entrañablemente agradecidos, pero... mareándola y aturdiéndola.

—¡Se hace tarde!, avisó Don Fruela desde la puerta de la estancia que había servido de dormitorio a Paloma desde su regreso de Granada y de la que salía en el colmo de la belleza y la ventura, seguida de las damas que formaban su cortejo para dirigirse al hermoso templo compostelano en que había de convertirse en esposa del príncipe de sus ensueños.

Allí estaba él con Don Fruela y don Sisenando y algunos otros señores de la flor y nata de Santiago.

El traje de los caballeros cristianos daba nuevo realce a la viril arrogancia de su talle y a la atractiva hermosura de sus facciones.

Cuando las miradas de ambos se cruzaron, una alegría tan viva e intensa que tocaba los linderos del dolor atravesó sus corazones.

El de Don Hernando experimentó un raro sacudimiento, por su mente cruzó una idea negra y tristísima que le oprimió el alma por unos momentos.

Le pareció ver a su prometida pálida, fría, inmóvil, como cuando la sacó él en sus brazos del calabozo granadino, pero ataviada esta vez con las blancas deslumbradoras vestiduras que él le había regalado para la boda y que iban a servirle de mortaja.

Sintió como si en aquellos minutos que precedían a la proyectada unión definitiva de sus almas y de sus cuerpos fuera a perderla para siempre.

Por fortuna aquella dolorosa alucinación fué fugaz como un relámpago, y aunque dejó en el fondo de su espíritu un raro sedimento de amargura, como él tratoó de desecharla y la hermosa realidad era tan distinta, apenas si logró empañar ligeramente el puro sol esplendoroso de su felicidad y, pocos momentos después, cuando el palanquín adornado de flores en que iba la futura desposada se detuvo a pocos pasos del suntuoso templo y él tomó la mano de Paloma para ayudarle a descender, lo había olvidado por completo.

Y sin embargo, entonces, precisamente entonces, fué cuando tomó cuerpo y realidad el siniestro y sincero aviso de su corazón.

¡Paso paso!..., dijeron varias voces, y la muchedumbre de amigos y curiosos que rodeaba a los novios y a sus familiares, se entreabrió dejando amplia brecha a un joven jinete, resuelto y bien armado que avanzaba al galope tendido de su caballo hasta interponerse entre la puerta del templo y el grupo que formaban Paloma y los suyos.

Era Don Suero de Peña-Rota.

La curiosidad, el interés, la emoción, habían sellado los labios a la, poco antes, bulliciosa multitud y dado inmovilidad de estatuas a las figuras secundarias de aquel cuadro.

M.E.C.D. 2016

DESDE SANTA LUCIA

UN GRAN BAILE.—En el «Club Oriente» de este central, se celebró un gran baile el sábado catorce del actual, que hizo época en los anales de dicha sociedad. Fué una fiesta suntuosa, por lo aminada y concurrida. Los salones del club resultaron chicos para albergar a tan crecida concurrencia, que se movía con manifiesta dificultad.

Amenizó el acto la orquesta holguinera de los hermanos Coallo. Su repertorio escogido y la amabilidad de sus componentes la han consagrado como la orquesta indispensable.

Fueron los patrocinadores del gran baile del club, los señores René Sánchez, Félix Ocoa y Edilberto Sánchez, quienes están satisfecos del éxito.

Cooperaron decisivamente para su lucimiento y grandeza las sociedades «Club Maceo» y «Unión Holguinera», de Gibara y Holguín respectivamente. Nutrida representación de esas sociedades contribuyó al triunfo obtenido.

Intentamos repetidas veces tomar nota de la concurrencia; pero, por lo numerosa, nos fué materialmente imposible.

El baile se prolongó hasta las cuatro de la madrugada, terminando a esa hora con la misma animación.

Para el día 4 del entrante abril, se anuncia otro que patrocina el señor Máximo Soto, quien aspira a superar el que acabamos de reseñar.

SUICIDIO FRUSTRADO.—La señorita Esther Méndez, vecina del lugar conocido por Arroyo Blanco, intentó suicidarse tomando cierta cantidad de tinta rápida.

Conducida al hospital le fué practicado el lavado de estómago.

El estado de mejoría en que se encuentra, demuestra que está fuera de peligro.

Se ignoran las causas que la obligaron a tomar esa determinación.

UNA NIÑA.—Nuestro estimado amigo el señor Angel Téllez Fonseca, superintendente del Departamento Comercial y su señora esposa Eusebia Heredia de Téllez, han recibido con toda felicidad el primer fruto de su unión matrimonial con la venida al mundo de una hermosa niña.

Los felicitamos.

LA ZAFRA.—La zafra de este central continúa su marcha sin interrupción. Hasta la fecha en que trazamos estas líneas la situación es la siguiente:

Sacos elaborados	85.433
Arrobas de caña molidas ..	9,379,008
Azúcar por ciento	14.20

Campo, corresponsal.

DE SANTA CRUZ DEL SUR

Procesado un administrador de ingenio, por embarcar azúcares embargados.

SANTA CRUZ DEL SUR, marzo 24. (Clemente Arias, por correo).—El Juez de Instrucción de este partido, doctor Luis Antonio Fortún y Fortún, asistido del secretario judicial, señor Enrique Fernández Giró, ha instruído de cargos al señor José García Menocal del Cueto, administrador del central «Santa Marta», ubicado en este Municipio, exigiéndole al mismo, una fianza de dos mil pesos, para gozar de libertad provisional, y otra de cuatro mil pesos, para garantizar la respansabilidad civil.

Básase tal proceso en sumario 10, de este año, del que resulta que la Guardia Rural hubo de denunciar al señor administrador del ingenio «Santa Marta», que había embarcado azúcares que se encontraban embargados preventivamente, en apremio seguido por la Zona Fiscal de Camagüey; que aún cuando posteriormente dicho señor administrador pagó lo que faltaba a la entidad que administra por satisfacer al Estado cubano de $32.665.73, por el concepto de «Fondo Especial de Obras Públicas»; hubo de disponer el embarque de cinco mil novecientos sacos de azúcar de la zafra 1934 al 1935, en el vapor «Fride Hern», con destino al puerto de Burdeaux, Francia, en la segunda quincena del mes de mayo del actual año 1934.

Celebró elecciones el gremio de obreros «Ramón León Rentería»

El gremio de obreros portuarios de Santa Cruz del Sur, denominado «Ramón León Rentería», hubo de celebrar elecciones recientemente, resultando electa la siguiente directiva: Presidente: F. García C.; Vice: Daniel Abalo; Sec. de Act.: Virgilio Abstengo; Vice: Gustavo González; Sec. de Correspondencia: J. Padilla I.; Vice: Andrés Puertola; Tesorero: Héctor Acosta; Vice: M. González M.; Vocales: José Acosta; M. Tiá Mustelier; Amado Nieto; Ernesto Legón; Gerardo Moreno; Alcides Lara. Suplentes: J. M. Hidalgo; R. Reyes Cabrera; Nicolás Betancourt; Eduardo Villafaña; J. Palomino Q.; Ramón G. Bárzaga. Y Delegado ante los organismos oficiales y patronales, Rodrigo Calderón Puig.

Tomaron posesión el Alcalde y los Concejales en Santa Cruz del Sur.

Comenzaron a edificar el Ayuntamiento.

Pronto la casa de Socorros.

Hoy a las doce del día, juraron y tomaron posesión los Concejales «tripartistas»; los del «Conjunto» no concurrieron; resultó presidente Manuel Segundo Gótor Ruiz; y secretario: Liduvín Mariño. Luego juró el nuevo Alcalde, señor Marino García Fernández, quien prometió al pueblo allí congregado, hacer un gobierno local con la justicia por divisa. Posteriormente habló el Representante a la Cámara doctor Ricardo García Birba, quien analizó el tiempo anormal que confrontó la alcaldía de facto de Tomás Hernández; y pidió para el nuevo gobierno local la colaboración de cuantos viven en el término Rufo Hernández habló a nombre del Alcalde saliente, pidiendo perdón para los errores que pudieran haber cometido.

Ha sido trazado y se está acarreando material para el lugar donde será edificada la nueva casa Ayuntamiento, en la calle «D» esquina al Pasaje del Parque.

Se espera que en breve sean también comenzadas las obras de la Casa de Socorros, con camas de emergencia, por encontrarse incluída en el presupuesto general de la nación, correspondiente al actual ejercicio.

Con motivo de la toma de posesión del nuevo Ayuntamiento se congregaron en la ciudad cabecera numerosos elementos representativos de los barrios rurales del Municipio, de donde procede el mayor número de los Concejales electos.

El Ayuntamiento comenzará a laborar en la próxima semana; como de seguro tiene mucho trabajo, trataremos de tener al público enterado de tan ciudadanas labores.

Ecos Sociales de Guanajay

CALABAZAR

CABOS SUELTOS.—«La Sociedad» —Este prestigioso centro de recreo de cuyas actividades hube de hablar en mi pasada crónica de hace ocho días, ha llegado a triplicar el número de socios en ese corto espacio de tiempo.

Ha hecho público el programa que se propone desarrollar en todo el presente año, consistente en grandes fiestas bailables, que harán época en los anales de Calabazar, así como espectáculos teatrales que habrán de darse mensualmete por el «Conjunto Filarmónico», recientemente organizado por dicha sociedad de recreo, cuya directiva, mejor dicho, el estado mayor de la misma, como son el presidente, vicepresidente, secretario general y tesorero, no descansan un momento para dotarla del auge que, indiscutiblemente, debe tener. Y lo tendrá, ya que el señor Rivero, su vicepresidente, se ha empeñado en que así sea.

ESTADO DE CUENTAS.—He recibido el que rinde el señor Alcalde de Santiago de las Vegas, teniente del Ejército Consitucional, señor J. M. Bousquet, M. M.

Pudo muy bien haber prescindido de esa formalidad que mucho le acredita. El término entero de Santiago sabe sobradamente como son de claras las cuentas rendidas por tan digno como íntegro Alcalde, durante su período administrativo, y que al volver de nuevo a su regimiento lo hará con la conciencia tranquila de haber cumplido con su deber, conducta ésta que de que ha trazado el camino de la buena senda para lo sucesivo.

He repasado con calma todos los capítulos de ese estado de cuentas y puedo asegurar que no he hallado uno, que «huela a sumidero».

Que Dios se le premie, teniente Bousquet.

CHICHI GANDARA.—Este querido y antiguo amigo, corresponsal del DIARIO, en la ciudad de Trinidad, se halla postrado en una cama de la clínica «Pérez de los Reyes», de una delicadísima operación de cataratas, llevada a cabo con feliz éxito por el eminente oculista, doctor Horacio Ferrer.

Pronto, muy pronto, volverá a sus lares trinitarios el citado amigo restablecido de su dolencia.

TRISTE CONSUELO.—Pero consuelo al fin, para los desolados padres del niño Sergio Alfonso Díaz, fallecido a causa de un ataque fulminante de apendicitis.

Su entierro fué una manifestación popular, de duelo, habida cuenta de que aquí, como en Trinidad, los dolores lo mismo que las alegrías, son comunes. Fué conmovedor el acto del entierro de esa criaturita. Triste consuelo, pero consuelo al fin.

Reciban sus padres don Pedro y doña Graciela así como su tío el señor Luces, el testimonio de mi condolencia.

NADA DE LO DICHO.—De todo aquello que hube de escribir el mismo día de las elecciones españolas, donde me lamentaba de lo que pudiera ocurrir, temiendo por la patria, la familia y la religión, me vuelvo atrás. No he dicho nada, ante el discurso pronunciado en su banquete por uno de los asistentes, del cual reproduzco un «cachito». «Los resultados son esos que veis ahí. Después de las elecciones, se ha formado un gobierno republicano amante del orden, de la paz y de la tranquilidad ciudadana».

«¡Y yo infeliz que creía!» Como cantan en la zarzuela «Marina».

Como decía Robillot en: «Toros de puntas»: «Yo no he vuelto de mi apoteosis». ¿Tendré cataratas?

SALUDO Y BIENVENIDA.—Se lo doy al caballeroso joven, señor Jaime A. Scopell, hijastro del querido presidente de «La Sociedad», señor Matamoros. El señor Scopell que llegó a estos sus lares, procedente de Panamá sigue viaje para New York, en asuntos de negocios, llevando consigo la representación de la prensa de Barranquilla y Colón. Sea bienvenido al lado de los suyos que les son queridos.

INVITACION ATENTISIMA.—El señor don Jesús Rivero, Concejal electo para el nuevo Ayuntamiento de Santiago de las Vegas, que habrá de tomar posesión el día 25 del actual, me ha invitado gentilmente para que lo acompañe a dicho acto, como así lo haré gustoso, ya que Calabazar, es el pueblo más importante del término cuya cabecera municipal es la antigua ciudad de Santiago y, además, porque el señor Rivero, salió Concejal por este pueblo, donde radican sus intereses morales y materiales que habrá de defender juntamente con los del pueblo que lo eligió, y al que no defraudará en sus esperanzas.

Ya escribiré.

Narciso de Pazos.
Corresponsal.

TOMA DE POSESION.—El día 25 del corriente tomaron posesión de la Alcaldía Municipal y de sus escaños de concejales, los elegidos el 10 de enero, en este término

Es ya, Alcalde de Guanajay, el señor Vicente Boch y Brunet, persónalidad solvente y que disfruta de muy buenos efectos. Es de esperar una buena gestión por consiguiente, contándose, de antemano, con tan valiosos factores refundidos en la persona del señor Boch.

El acto de la toma de posesión revistió bastante lucimiento, tanto por la asistencia de personalidades de relieve y representación, cuanto por el programa que para celebración de la misma, hubo de desarrollarse.

Presentáronse dos candidaturas para Presidente y Secretario de la Corporación Municipal, una por la coalición nacionalista republicana y otra por el Conjunto. La sola diferencia de un concejal a favor de la coalición, dió a ésta el triunfo en la designación: resultaron electos para dichos cargos, respectivamente, los señores Benardo Díaz Miranda, republicano y Florentino Martínez, nacionalista, cumpliéndose así el pacto convenido antes de las elecciones, según nos informan

Los candidatos del Conjunto para esos puestos fueron: el Dr. José Y. Moreno y el señor Miguel Bauta.

A todos, así a los que cesan como a los nuevos mandatarios del pueblo, al Dr. Patricio A. Sánchez, Alcalde de «facto», que hizo entrega del cargo, como al señor Boch, que ya hoy lo desempeña por elección popular y a los señores ediles todos, enviamos nuestra felicitación deseándoles muchos éxitos.

OBITUARIO.—Consignamos con, profunda pena el sentido fallecimiento, ocurrido el 19 de los corrientes, de la anciana y respetabilísima señora Pilar Otero viuda de Astiazaraín, madre amantísima de la distinguida señorita Caridad y de los señores Angel y José Manuel Astiazaraín

Descanse en paz la virtuosa dama desaparecida y reciban sus atribulados hijos y demás deudos, nuestro pésame muy sentido.

LA POLICIA.—El cuerpo de la Policía Local —nacionalizada— se compone de:

Un Capitán con $70.00
Un Teniente con $50.00
Un Sargento con $40.00
Dos cabos a $35.00
Y nueve vigilantes a $30.00

El presupuesto anual para dicho pago que debe hacerse con los fondos municipales, será pues, de seis mil pesos.

SEMANA SANTA.—Solemnidad excepcional revestirán los cultos de Semana Santa a juzgar por los preparativos que se hacen por nuestro Párroco el entusiasta P. José.

Oportunamente daremos detalles del programa.

El DIA DE SAN JOSE.—La celebración de la festividad del milagroso Patrono de la iglesia Universal, estuvo muy concurrida y brillantísima este año. Merecen plácemes por su actuación al logro de esa finalidad, el Párroco y la camarera señora Josefina García de Quintero.

Recíbanlos muy cumplidos.

EN EL PROGRESISTA.—El baile de carnaval celebrado en ésta decana sociedad, el domingo 22 de los corrientes, amenizado por el septeto «Orquidea» y el jazz «Nacional», resultó verdaderamente expléndido.

Comparsas originales y bonitas y mucha animación, dieron realce a esa gran fiesta del Centro.

El baile infantil, verificado en la tarde del mismo día, estuvo, a su vez, concurridísimo y muy divertido.

CANDITA FERNANDEZ.—Ha dejado de existir en ésta localidad la muy respetable y distinguida señora «Candita» Fernández de Cruz, esposa amantísima del señor Sixto Cruz, nuestro buen amigo.

El sepelio de tan estimable señora resultó una nutrida manifestación de duelo.

Descanse en paz, y sea para todos sus deudos nuestra sentida expresión de condolencia.

Noep.

OBSERVACIONES CAMPESINAS

¡ESTUDIAR UNA CARRERA...!

Sólo voy a referirme a una rama: la Medicina. El estudiar medicina para ejercer en Cuba constituye uno de los grandes sacrificios (hablo del ejercicio decente de la profesión) por lo mucho que hay que estudiar y por la vida que hay que sobrellevar después para ganarse el pan de cada día.

No voy a referirme a las sociedades que dan vida a muchos profesionales que dejarían de ejercer si no existieran, pues esos enfermos no se curarían si tuvieran necesidad de abonar a los médicos sus honorarios de consultas.

Hay algo que es más sorprendente, la cantidad de curanderismo que vive sin el menor temor a la responsabilidad criminal y sin que sean molestados en el ejercicio de sus inconscientes mentalidades. Ellos disuten la actuación científica del médico con tanto atrevimiento que confunden un ataque apendicular con un **empacho** y le suministran masajes por delante y por detrás con sus correspondientes estrechones hasta que supura y **palma** el cliente y así vive este país ignorante.

Los hospitales que son únicamente para pobres de solemnidad hay veces que están llenos de elementos que pueden abonar sus curas, pero que tienen influencias, y los pobres con apendicitis suparadas ya no pueden ingresar por no haber camas.

El pobre de solemnidad tiene que justificarlo llevando a la policía dos testigos, que firman un acta, donde garantizan que no cuenta con ningún recurso, entonces se le cura y se le suministra medicinas. El que ha podido observar la cantidad de consultas y medicinas que se dan gratis comprenderá que toda Cuba está en la miseria, pues todos creen que deben de ser sostenidos de gratis, tal es nuestro ambiente.

Los farmacéuticos no pueden vivir y destruyen dos prefesiones que contribuyen al sostenimiento de la nación.

Esto se parece a la obra de los Wajay.

mercados libres donde vendedores ambulantes sin pagar contribución, le hacen la competencia a los comerciantes que pagan religiosamente contribuciones e impuestos y a los vendedores ambulantes que no pagan impuestos y se sitúan frente de los comercios a hacerles la competencia.

Todo esto quiere decir que somos unos niños en cuestión de sabernos gobernar y que nos reímos de aquello de don José de la Luz: Sistema y más sistema y ningún sistema.

No incluyo los milagros de Cristo, eso es otra cosa.

J. M. Jiménez.

SAGUA LA GRANDE

EL BAILE DEL YACHA CLUB.—Aun bajo la gratísima impresión que nos causara la gran fiesta bailable de carnaval del «Yacht Club» celebrada en la noche del sábado pasado, escribimos estas líneas como recuerdo para la historia social de la institución que con tanto acierto preside el cumplido caballero señor Santiago Reguera.

La novel sociedad náutica, que el pasado año inauguró su coquetona casa social, en Padre Varela y Céspedes, se vió invadida esa noche por lo más selecto de la buena sociedad sagüera.

De antemano conocíamos del éxi- porque en torno de ella se hablaba en to de esta segunda fiesta del «Yacht» todas partes.

La casa-social fué brillantemente iluminada en su fachada, salones y corredores, adornada de cuadros alegóricos a la temporada carnavalesca y redoblaba su elegancia con muchas flores de las más lindas de nuestros jardines.

El aspecto del «Yacht» era encantador.

Unido a esto se destacaba la gentileza de las damas y damitas que fué motivo de comentarios y elogios muy favorables.

A las 10 de la noche dió comienzo la fiesta entre la más completa alegría y el ruido ensordecedor de pitos, trompetas y el correr por todas partes de la juventud que se sentía satisfecha y contenta.

El número especial, el «show» de la noche, fué el baile de lanceros bailado por las señoritas Machucha Llacuna, Clarisa González, Zenaida Echavarría, Olga Radelat, Lilian Manero, Numa Alonso, María Luisa Sierra, Melba Reguera, Anita Pérez, Berta Reguera, Esperancita Arias y Monina Llacuna, todas ataviadas al estilo Imperio, unas color rosa y otras azules, lucían encantadoras y muy bonitas.

Con tanto ritmo y maestría fueron bailados «Los Lanceros», que la concurrencia las aplaudió con verdadero frenesí.

Tras de este número entró la fiesta en todo su apogeo, que duró hasta las cuatro de la madrugada, sin que en un momento descayese el entusiasmo que desde el comienzo se advirtió.

Y en medio de tanta alegría, el cronista hizo su labor de anotar los siguientes nombres:

Entre las señoras más distinguidas elegantes: Luis Olivé de Radelat, María Palacio de Sierra, Leticia Gutiérrez Vda. de Fernández Silva, Alejandrina Trejo de Alvarez, Celia Mesa de Tabares, Adelina Durán de García, Leopoldina Peña de Roselló y Zoila Peña de Quintero.

Formando una trilogía encantadora, de continente gallardo y elegante: América Pérez Arriete de Yaniz, Josefa Peñaranda de Manero y Pastora García de Uranga.

En otro bello grupo: Julia Núñez de Llacuna, Leticia Bravo Vda. de González, Cuca Tabares de Castirllo, Señora de Langdon, Francisca Gutiérrez de Milera, Señora de Howe, Señora de Acheson, Julia Tabares de Jouglar y Josefa Guillén de Alonso.

Aurelia Pérez de Roselló; Emilita Igleiscias de Robau y la bella y elegante Nelida Vergara de López. Y haciendo una chinita muy original Zoilita Doreste de González.

Luisa Sánchez de Muñoz, Orosia Barillas de Chauwell, Esperanza Mariscal de Lugones, María Emilia Aruy de Oroza, Eva Peñaranda de Rodríguez, Herminia Santos de Arias, Olimpia Martín de Echenique, señora de Bienes, Emilia Aguila de Stacholy, Josefina Casas de Pérez Garzón, Ines María Aguila de Manero, René Rojo de Fernández, Agueda Morales de Díaz, Eloísa Iglesias de Ruiz y Cuca Mariscal de Pérez, Lucía García Vda. de Pesquera, Estela Rubio de Llano y Pilar Suárez de Pérez.

Ricamente ataviada con un lujoso traje oriental la elegante Leticia Pesquera, gentilísima Presidenta del «Ladies Tennis Club», y distinguida consorte de mi estimado amigo el doctor Rubén Badía del Sol. La figura de Leticia estaba deslumbrante.

Luz Pesquera de Torres Urbach, también de china, fué muy elogiada.

Igualmente la espiritual señora Juanita Luzárraga de Fernández, vistiendo como únicamente visten las princesas del Oriente, fué mil veces celebrada.

Estaba tan bonita!

Luisita Abril de Armas y Georgina Sosa de Abril con el boato de sus trajes deslumbraron a la concurrencia.

Y como si nos encontráramos en un rincón del Catay, en un derroche de sedas con bordados de oro y pedrerías, contemplamos una pléyade encantadora de señoritas, caracterizando las modas femeninas de la civilización milenaria.

Fifa Pérez, Margarita Quintero, Lidia Real, Haydee Legorburo, Digna Meulener, Chiquitica Chauwell, Merceditas Puentes Garay, Violeta Quintero, Esperanza Legorburo y Rita María Peraza.

Nené Tomasino con su original atavío, fué sin duda alguna la atracción de la fiesta.

Yolanda Iturralde, Lilia Lugones, Mirta García, Mariíta Gómez, Zilda Tabares, Victoria Pearson, Elenita Langdon, Esther Pérez y Josefa María Carratalá Peñaranda.

La encantadora señorita Lulu Abril luciendo prmiorosamente una fantasía de Lili Pons. De luz y sombra, la señorita Nora Cabrera. Muy original su traje.

En las de sala, muy elegantes: Ziomara Núñez, Cuca Rosa, Irma Pérez y Aída Orosa; otro ramillete encantador lo formaban: Pura Díaz, Carmen Rodríguez, Graciela Radelta, Cuba Arias, Amalín Fernández y Esther Alvarez.

Dos lirios primorosos: las bellas y simpáticas hermanitas Olga y Alicia Tabares, Lidia Rafael, María Huergo, Pastora Aruy, Raquel Reguera, Basilisa Rafael, María Milera, Georgina Ruiz, Rita Noy y la sugestiva Cuca Bello.

Y como complemento a esta relación y por deseo expreso del cronista hemos dejado este lugar para referirnos expresamente a una damita que es todo un mundo de ncantos.

Aludimos a la gentil señorita Melba Reguera, que fué aclamada Reina de la fiesta. Su traje estilo Imperio, color azul, de confección finísima le daba nuevos encantos a los múltiples que aclaman su bellísima figurita.

Estaba Melba más linda que nunca!

Era la admiración de todos y, repetimos, la aclamada Reina de la fiesta.

Para la Directiva del «Yacht Club» el cronista tiene su elogio condensado en estas palabras: Puede sentirse orgullosa de la fiesta!

Leonardo Peraza.

PALMA SORIANO

SANTOS Y ARTIGAS.—En noches pasadas debutó con su primera y única función en esta ciudad, la empresa Santos y Artigas, en su recorrido a través de nuestra heroica provincia oriental, después de haber obtenido rotundos éxitos en toda la república.

Santos y Artigas, fundadores de este circo, se presentaron esta vez con una nueva e impermeable carpa de capacidad extraordinaria.

El espectáculo que nos ofrecieron fué realmente magnífico, pleno de interés, y hasta de emotividad y ello quedó demostrado, con la sola presentación del maravilloso artista cubano Alfonso Aatalí, equilibrista y malabarista de excepcionales condiciones.

EN LOS MANGOS DE BARAGUA.—El señor Marcelino Figueredo Marrero, ciudadano que reside en Los Mangos de Baraguá, en una atenta y patriótica comunicación, nos pide, que digamos por médio de estas columnas algo sobre aquellos lares, hoy abandonados de todos.

La histórica fecha «Protesta de Baraguá», según nos informa el señor de referencia, fué conmemorada exclusivamente por los alumnos del colegio número 57, ubicado en aquel sitio. Los niños pertenecientes a esta aula, se presentaron en dicho día de gloriosa recordación para los cubanos, uniformados y rindieron un homenaje cariñoso a este lugar santo que supo de la sangre derramada por aquel genio guerrero que se llamó Maceo. En este acto memorable hubo frases de cariño y admiración para los héroes cubanos, explicando la profesora de instrucción pública, Carmen Huerta lo que significa ese día para la Patria, así como lo que constituía ese pedazo de suelo que recogió la sangre valiente de Maceo.

Queda complacido con muchísimo gusto el señor Figueredo, y quiera Dios, que para la próxima conmemoración de la «Protesta de Baraguá» los cubanos tengan una recordación más afectuosa, como realmente merecen los históricos Mangos de Baraguá.

Benigno RUIZ ARIAS. Corresponsal.

MAYAJIGUA

SIMPATICO ONOMASTICO.—Con este motivo se disfrutó de un día de alegría en la finca de la familia Calienes, celebrándose dentro de la mayor cordialidad el sexto aniversario de Cuquín, la linda nietecita del señor Crispín Calienes, uno de nuestros más destacados ganaderos y dueño de la gran fábrica de quesos que lleva su nombre.

Después de un almuerzo criollo en el que se gozó del habitual buen humor, no faltando quien hiciera uso de la palabra y ensalzara los méritos del inteligente arquitecto señor Aquiles Capablanca tanto dentro de su carrera profesional como en la nueva fase de ganadero en ciernes, se llevó a los invitados al portal donde los pequeños hicieron gala de sus dotes artísticas.

Hubo competencias de tiro, siendo triunfadora la señora Celia Calienes, seguida muy de cerca por el señor Juan Fernández, que en los últimos tiros no pudo controlar sus nervios.

Celebróse después una linda piñata, distribuyéndose los cordones entre los niños que obtuvieron sus regalos respectivos, elogiándose merecidamente la intervención de las simpáticas señoritas Onelia, Celia, Olga e Isolina.

En la clásica fiesta de «colocarle el rabo al gato» resultó triunfadora una preciosa niña, sobrina del señor Camejo y cuyo nombre no recuerda el cronista.

Muy bien Capablanca en su «role» de fotógrafo y muy atenta con los invitados, doña María, la amable esposa del señor Calienes.

Entre los concurrentes figuraban los niños del señor Camejo, la señora del doctor Maristany y sus hijas; la señora de Simón y sus hijas, la señora de Rangel, y en fin un sinnúmero de angelitos que gozaron de un día feliz en el hospitalario hogar de los esposos Calienes.

Antes de terminar quiero hacer especial mención de la plausible labor que el señor Calienes lleva a cabo en su finca, para el mejoramiento del ganado, tanto vacuno como porcino, ya que pudimos comprobar los hermosos ejemplares que posee. Sus famosos puercos alimentados con jugo de caña, hacen un elogio muy elocuente de su feliz dueño.

Que por muchos años siga la alegría reinando en esa familia, llevada de la mano de la graciosa Cuquín.

El corresponsal

San Antonio de los Baños

GIRA ROTARIA.—El domingo 15 del actual, partió de esta ciudad hacia el pueblo de Quivicán un entusiasta grupo de rotarios y señoras pertenecientes al Comité de Damas rotarias. A las once y media llegaron a dico pueblo visitando la morada del doctor Fidalgo, donde fueron obsequiados con variados aperitivos. A las doce salió de recorrido la comitiva, visitando la sociedad «Martí» y la fábrica de almidón. Después de almorzar se dirigieron al central «Occidente», visitando también la finca del rotario señor Raúl de Armas, quien ofreció darles una fiesta en dicho lugar en el próximo mes de abril. Bastante avanzada la tarde regresaron a esta ciudad satisfechos de tan grata fiesta y de las atenciones de que fueron objeto en Quivicán, reinando estrecha confraternidad entre todos.

Citaremos algunos nombres, pidiendo excusas por las omisiones: Familia del doctor Maribona; Macías y señora; doctor Anglada y señora; doctor R. Hernández y señora; doctor E. Aguilar y señora; señor A. Herrero y señora; señor J. Mendaña y seora; doctor E. Bacallao y señora; señor C. Gaset y señora; doctor A. González y señora, con la hermanita de aquél, y señores M. Mon, P. Pereda, F. Fernández y A. Alonso.

PROYECTOS EN CARTERA.—Nuestro querido amigo el señor Alfredo Rodríguez Vargas, hijo muy estimado de este pueblo, salió electo Concejal por el Paritdo Acción Republicana en las últimos comicios, por una cantidad abrumadora de votos preferenciales, signo demostrativo del gran arraigo y simpatías de que goza por su limpia ejecutoria política, nunca desmentida.

El señor Rodríguez, nos informa que ocupará en la cámara Municipal el cargo de Vice-presidente, y que se propone de acuerdo con el Dr. Antero Rivero y Morales, Alcalde electo por el Partido Acción Republicana en el pacto coalicionista celebrado en ésta localidad, desenvolver un amplio plan de obras públicas municipales, gestionando al efecto, después de un completo estudio técnico, el crédito necesario para dotar a San Antonio de los Baños, de un moderno sistema de alcantarillado para las aguas pluviales, aceras completas pavimentación de todas sus calles con adoquín o asfalto, parques públicos que contribuyan al ornato y embellecimiento de la Ciudad, los puentes que faltan y la canalización de la parte del río Ariguanabo que atraviesa el radio urbanizado.

Muy pronto fundará un Comité Nacional de Propaganda para el Fomento de Defensa de la Sericultura en Cuba, que tratará de establecer en este pueblo una escuela moderna de esa industria con un vivero de moreras blancas y filipinas y una planta científica de semillas. Todo esto aparte de las filaturas que habría obligadamente que crear, para tratar los capullos de seda que cosecharán nuestros agricultores.

Felicidades y éxitos deseamos al noble amigo en sus tesoneros y altruistas empeños en bien del pueblo en general.

L. Blanco Herrera
Corresponsal

RANCHO VELOZ

EL NUEVO IMPUESTO SOBRE AZUCAR.—El nuevo impuesto al azúcar refino ha sido muy mal acogido por la opinión y está siendo objeto de los más desfavorables comentarios.

Se ha sabido que más de quinientos obreros de la refinería «Ramona» ubicada en este término, serán afectados por esa disposición que grava de una manera exorbitante un producto de tanto consumo como el azúcar refino.

No se concibe cómo cuando en todas partes del mundo se está tendiendo por los gobiernos a la protección de las industriales locales, en Cuba se le impone un tributo cuantioso a una manufactura genuinamente del país, que la eleva a precios prohibitivos no obstante ser un artículo de primera necesidad que es además gravado con el uno y medio por el almacenista y otro uno y medio por el detallista.

Es de rumor público que este nuevo impuesto ha sido creado sólo y exclusivamente para sufragar los gasto del nuevo Congreso, con lo que se está consiguiendo cierta antipatía hacia los noveles legisladores.

Hay cierta y justificada alarma ante la serie de nuevos impuestos post-revolución y las complicaciones que al comercio y la industria les ocasiona el cumplimiento de tantas disposiciones, leyes, reglamentos, etcétera, y la multitud de libros y modelos que hay que llevar, amén de la plaga de inspectores, al extremo que se tiene entendido que muchos impuestos son creados para nombrar inspectores y hasta existen algunos que no son suficientes a pagar los gastos de su fiscalización.

Las clases productoras esperan que la Cámara y el Senado que comenzarán a legislar a principios del entrnate mes revisn la serie de leyes en vigor hoy que hacen imposibl el desenvolvimiento normal de la vida económica de la nación, y que, sobre todo, el oneroso impuesto de $1.50 por quintal de azúcar refino de consumo local—compárese con la tarifa yanqui—se derogue ya que es lesivo a todo el pueblo y en particular a los obreros de esa industria netamente cubana, una de las muy pocas que tenemos.

SARABIA

De Los PALOS

GRAN VELADA ESCOLAR.—Organizada y preparada por el Inspector Escolar, señor Isidoro García, por la directora y profesoras de la escuela No. 2, y muy especialmente por las señoras: María Alonso viuda de Febles y Teresa Albear de García, se llevó a cabo en la noche del 19, una lucida velada escolar y fiesta social, de arte y de cultura.

Marco adecuado para dicha fiesta, fué el amplio escenario del teatro «Cnión», cuyas gradas, palcos y lunetas, hallábanse rebosantes de distinguida concurrencia.

El sugestivo programa llevado a escena fué el siguiente:

1.—Himno Nacional.
2.—«Damisela Encantadora», coro por los niños del kindergarten.
3.—«La Ciencia y el Arte», diálogo por las niñas: Nora García, Georgina Carballosa y Zenaida Medina.
4.—«El Jardín», coro por las niñas del aula 7.
5.—¿Quién Supiera Escribir?, por Haydée Linares y Nora García.
6.—«Los Marineritos», coro por las niñas de las aulas 3 y 5.
7.—«El Curro y la Mulata», por las niñas: Marianela Valencia y Blanquita Amaro.
8.—«Lección Difícil», por Olga Cabrera y Zenaida Medina.
9.—«El Vals» coro, por alumnas de las aulas 1 y 3.

Como fin de fiesta fué representada la simpática obrita titulada la: «Comparsa», en la que se lucieron grandemente sus intérpretes, pequeños niños, que quedaron a las mil maravillas.

Tanto los pequeños intérpretes como el autor, señor García, Inspector del Distrito, recibieron muchos aplausos.

Los demás números de la velada, quedaron de manera admirable, llamando poderosamente la atención los pequeños chiquitines del Kindergarten y de las aulas 3, 5 y 7.

La parte musical del acto, fué fielmente interpretada por las señoritas: Mercedes Cartaya y Rosita Morphy, profesoras de Kindergarten en Nueva Paz y Palos, respectivamente.

Con estas líneas envíamos nuestro parabién a los organizadores de estas fiestas de artes y de cultura, que dicen mucho del adelanto de los pueblos.

Felicitación que merecen muy especialmente el Inspector, señor García y las profesoras Teresita Albear y la viuda de Febles, quienes con gran entusiasmo dirigieron los ensayos.

Avelino Díaz,
Corresponsal.

SOCIALES de SAN CRISTOBAL

SENTIDO FALLECIMIENTO.—En la madrugada del 14 del actual, falleció en su residencia de esta localidad, la distinguida señora Leonila Vázquez de Santos.

Rodeada del cariño de los suyos, esmeradamente atendida durante su rápida enfermedad, fueron inútiles los esfuerzos de la ciencia para salvar su preciada vida.

Su sepelio constituyó una sentida y elocuente manifestación de duelo, en la que pudieron comprobar sus deudos y allegados, en cuanta estima sentía esta sociedad a la desaparecida.

Llegue a los familiares todos y muy especialmente a su atribulado viudo, el señor Juan Santos y a su hijo Juancito, mi expresión de condolencia, por la irreparable pérdida que han sufrido.

DISTINGUIDAS ENFERMAS.—Recluída en la clínica «La Inmaculada» de la capital, se encuentra la señora viuda de Camacho, que sufrió en días pasados, la fractura de un brazo, a consecuencia de una caída en su propio domicilio.

Hago votos fervientes por el rápido restablecimiento de la distinguida enferma.

En otra clínica capitalina, la de los doctores «Núñez Bustamente», fue operada el día 14 del que cursa, la señora María Sánchez de Ubeda, hermana de mi estimada compañera, la señora Eloísa Sánchez, cronista social de «El Mundo», en esta localidad.

La operación fué realizada por el afamado cirujano, doctor Rafael Nogueira y el estado de la enferma es completamente satisfactorio.

Me complazco en consignarlo así.

COMPROMISO AMOROSO.—Han formalizado sus relaciones amorosas la bella señorita Ofelia Viera Madrid, y el señor Ricardo Chipi Gener.

Ante los padres de la gentil «fiancée», mis distinguidos amigos Linito Viera y Ramona Madrid de Viera, y en representación del feliz prometido, formalizó la petición el señor Manuel Suárez Darias.

Felicidades.

SALUDO.—Muy afectuoso lo envío a los siguientes amigos, que en la festividad de San José, el pasado día 19, celebraron su onomástico:

La graciosa señorita Josefa Lapica, los señores: José Trueba Lagomasino y Pepe Méndez, y los jóvenes: Pepe González Pérez y Pepe Avila Miranda.

FIESTAS RELIGIOSAS.—Patrocinada por la «Cofradía del Santísimo Sacramento», se efectuó el día de San José, en nuestra iglesia parroquial, una lucida fiesta religiosa.

A las 8 de la mañana, se celebró una solemne misa cantada en honor del Santo Patriarca, a intención de la piadosa señora Margot Llera de Carbonell.

El altar mayor lucía un bonito adorno floral, todo el gladiolos blancos. Este adorno fué obsequio del señor Raúl Solás.

Por la noche, a las 7 y media, hubo exposición del Santísimo Sacramento, con asistencia de numerosos socios de la cofradía y una nutrida representación de «Caballeros Católicos».

Se bendijo, por nuestro entusiasta párroco Fray Celestino Zabala, un precioso estandarte, adquirido con fondos de la Cofradía.

Después del rezo del Santo Rosario y las meditaciones y preces propias de la «Hora Santa», el Rvdo. P. Zábala impuso el distintivo de Cofrades del Santísimo a doce nuevos socios.

A continuación se efectuó por el interior del templo la procesión del Santísimo, y con la bendición y reserva de Jesús Sacramentado, terminó este sencillo homenaje de amor y reverencia al rey de los cielos y tierra.

Zenaida Lavastida,
Cronista Social.

NOTAS de NUEVITAS

SAN JOSE.—El jueves 19 fué la festividad del Patriarca y con tal motivo estuvieron de días entre otras personas de nuestro aprecio, este y grupo de damas tan distinguidas y bellas.

Por una cortesía muy merecida, viene a ocupar la preferencia en la relación de señoras, la gentil esposa de nuestro buen amigo el doctor Bienvenido Benach, tan interesante, Pepa Carreras de Benach.

Igualmente saludaré con motivo de la fecha, a la bellísima señora Ana Josefa Bejarano de Flores Delmonte, Josefina Lamas viuda de Rodríguez, Pepa del Toro de Fleytas, Josefina Echavarría viuda de Betancourt y Josefita de Miranda de Manresa.

Entre las ramas ausentes no podemos dejar de saludar a Pepina Leiro de Guarch que desde hace algunos años reside en la capital de la República y también a Josefina Estévez de Arrebola.

Recuerdo entre las señoritas y en término pricipal, a Fifina Lorenzi, tan adorable y bella, que tiene fijada su residencia en Camagüey despues de convivir muchos años en Nuevitas.

Josefina Aluija, Josefina Companiony, Josefina Carrerás y Pepilla Ruano Rodríguez, ilustrada profesora de Instrucción Pública.

Me corresponde ahora felicitar a los caballeros, cuya relación es interminable, ocupando preferencia el ilustre Director de éste DIARIO, doctor José I. Rivero, conocido en toda la República y leído universalmente.

Con verdadero gusto dedico también un párrafo a mi distinguido amigo y compañero Don José A. Fernández, el querido y consecuente jefe de Corresponsales para enviarle un abrazo cordial y efectuoso.

Y entre los amigos de la localidad, he de saludar en este párrafo al doctor José Salas Miranda, nuestro celoso jefe de Sanidad, al doctor José Benigno Pesante, al caballeroso amigo José Solés Solés, Agente de la «Cuban Trading Company» al señor José Soler y Carrerás, laborioso Agente en ésta ciudad, de nuestro periódico.

José Salcedo López, Director de la Escuela Pública «José Miguel Tarafa», José Manuel Fleytas, José Auija y Sánchez, Pepito Arties, muy cumplido jefe de la «Wells Fargo» en la localidad, Pepín Rumayor Lacaba, José María López, José Pérez Ortega, Cheo Mestril, Don José Marín Borrero, conocido industrial y José Ramón Arias, contador de nuestro Ayuntamiento.

Un grupo de jóvenes amigos, como Pepito Rodríguez Cortada, que es Director del Centro Maceo, Pepito de Miranda Serrú, Cheo Mejides Soto, Pepito Pérez Ortega, Pepito Cabrero, José Luis Expósito, Pepe Delgado, Pepito Soler y Sasturain y Pepito Torres Tirador, ausente por el Norte.

También saludaré con afecto a mi buen amigo Pepito Salcedo y Silva, Pepe Rodríguez Carmona, Pepitot Mejides Blanca, Pepe Orego de Miranda, José Angel Silva, José Luis Mestril, Pepito Torres, Pepe García Sosa, Práctico de nuestro puerto y Pepe Serrú Oberto, Práctico también.

José Luis Lorenzo, telegrafista de nuestra oficina local, José Malpica Hernández, Pepe Rodríguez Socía, Pepito Montejo, Pepito Figueredo, José Ramón Zarozo, José Mateo, José Antonio de la Vega, propietario de «London City», Joseíto González Calvo, José Valdés condueño de «La Reguladora», Pepe Leira y Pepito Rodríguez, maestro constructor de obras.

Y entre los ausentes, José S. Rodríguez Blanca, José Sánchez Almanza, Pepito Gone, Pepón Agramonte y José Tomás de Quesada que actualmente residen por Camagüey.

José Ramón Rivero, en el central «Preston».

En la capital habanera, José Manue Soravilla y su hijo Pepito así como Pepín Vigués Monte, que forma parte de la Redacción del DIARIO.

Y finalmente saludaré a Pepito Primelles Raspall, que desde hace algunos años ha fijado su residencia en Norte América.

Aunque con algún retraso, mi felicitación para todos.

Ramón Pérez Rodríguez
Corresponsal

DE JOVELLANOS

BODA.—Se efectuó en días pasados el enlace de la virtuosa señorita Lina Rosa Díaz, profesora de música de la Escuela Superior de ésta villa y el correcto joven Daniel Nieves, conocido comerciante de la plaza.

La ceremonia se efectuó en la mayor intimidad siendo bendecida la unión por el cura Párroco Reverendo P. Venancio Ortíz.

Fueron los padrinos la señora Felicia Medina, madre de la novia y el señor Nieves, padre del novio.

Para la Habana se dirigieron los desposados donde pasarán los primeros días de su luna de miel.

Eterna felicidad les deseo.

REGRESO.—Después de algún tiempo, por encontrarse recluída en una clínica en la Capital atendiendo a su delicado estado de salud, ha regresado a Jovellanos completamente restablecida la señora María Pérez de Ferrerás

Le reitero mi saludo a tan estimada amiga.

FIEST ESCOLAR.—El jueves, con motivo de ser el onomástico de su Directora, la señora Josefina Marcos Acosta, se efectuó en la escuela privada «San José» una fiestecita cultural con varios números muy celebrados, que fueron desempeñados admirablemente por las alumnas.

CUMPLEAÑOS.—El simpático niño Emilianito Prats, hijo adorado del señor Emiliano Prats, corresponsal del «Diario» y de su bella esposa, con motivo de su natalicio, ofreció en la tarde del sábado una fiestecita a sus amiguitos y compañeros de escuela obsequiándolos con exquisitos dulces y helados.

Mucos años de dichosísima vida le deseo junto a sus amantísimos padres.

América Marcos

PENSION COMPLETA

Hasta el 1o. de Julio desde $3.00 a $6.00 diarios
Desde Julio 1o. a 30 de Sept. desde $3.50 a $7.00
Según Habitación

Habitación con vista exterior, desayuno, almuerzo y comida, disfrute de las aguas y baños minerales, del Parque de los manantiales y extensos terrenos del Balneario.

Si no puede venir a los manantiales, ellos irán a su casa pidiendo el agua a su Depósito; Tacón número 4, teléfono A-7627.

$0.90 EL BOTELLON DE 20 LITROS

ESCUCHE DIARIAMENTE LOS INMEJORABLES PROGRAMAS DE LA "HORA SAN MIGUEL DE LOS BAÑOS" DE 5 a 6 DE LA TARDE Y DESDE LA RADIO-EMISORA CMCJ EN 1,110 kilociclos.

GRAN HOTEL DEL BALNEARIO

¿SE SIENTE USTED CANSADO?

TOMESE UNA VACACION EN EL "GRAN HOTEL DEL BALNEARIO DE SAN MIGUEL DE LOS BAÑOS"
— EL PARAISO DE CUBA —

A 800 pies sobre el nivel del mar, en el centro de un valle primoroso rodeado de bellísimas montañas, con manantiales de AGUAS recomendadas por todos los médicos más afamados y comprobadas por más de dos siglos como milagrosas para la curación de las afecciones de las vías digestivas y urinarias, para la diabetes y todos los trastornos de la nutrición.

El GRAN HOTEL DEL BALNEARIO es una magnífica construcción con 50 habitaciones confortables, restaurant de primera clase, baños minero-medicinales, parques y arboledas, juegos de salón y al aire libre. Médico Director. Farmacia, Laboratorios Clínico e Hidrológico y todos los adelantos modernos.

Haga su viaje en el confortable coche pullman de los Unidos de Matanzas, especial del Gran Hotel, que sale todos los días a las 3 y ¼ de la tarde, desde Teniente Rey y Monserrate Café «Yara». $1.20 ida y vuelta.

DIRIJASE AL GRAN HOTEL DEL BALNEARIO. SAN MIGUEL DE LOS BAÑOS.
INFORMACION EN LA HABANA POR EL I-3324.

M.E.C.D. 2016

INGLATERRA PEDIRA QUE SE LE IMPONGAN SANCIONES PETROLERAS A ITALIA

TROPAS MANCHUKOANAS INVADEN LA MONGOLIA EXTERIOR

El Gobierno ruso dijo al embajador nipón qne la situación no permite esperar pacíficamente los sucesos

Hace unos días la Asamblea de la Mongolia Exterior aprobó un Pacto de mutua ayuda con Rusia, en virtud del cual dicho país se compromete a prestarle auxilio en caso de agresión

MOSCU, abril 1º (Miercoles) (AP.)—Después de recibirse en esta capital varios despachos describiendo una invasión de la Mongolia Exterior por las fuerzas japonesas y manchuquanas, B. S. Stamaniakoff, Vice-Comisario de Relaciones Exteriores, dijo al Embajador japonés que la situación «no permite esperar pacíficamente el desarollo de los acontecimientos.»

Sus manifestaciones a Tamekicki Ota, Embajador japonés en Moscu, se hicieron después de recibirse noticias de Ulan Bator, capital de la Mongolia Exterior, informando que la invasión de hoy había motivado un grave encuentro.

Stomaniakoff declaró que es necesario adoptar «enérgicas medidas» para poner fin inmediatamente a los ataques de las tropas japonesas contra la Mongolia. Dijo que «graves responsabilidades» contraería el gobierno japonés en el caso de que los actos del Manchukuo provocaran conflictos en el territorio de la Mongolia.

Las fuerzas manchukuanas estan apoyadas por una batería de artillería, tanques, carros blindados y aeroplanos, aseguran los despachos.

El primer ataque fué realizado contra el puesto de la frontera en Adykdolon, que fué ocupado por los manchukuanos, quienes continúan avanzando hacia Tamsyk-Bulak, que está a unos 45 kilómetros dentro del territorio de Mongolia, al decir de las informaciones.

Los atacantes hallaron fuerte resistencia en Tamsky-Buplak y tuvieron que replegarse a Adykdolon. Allí recibieron refuerzos y reanudaron la ofensiva.

Esta noche, agregan los mensajes, se está combatiendo.

La Asamblea de los pueblos mongoles hace unos días aprobó un pacto de mutua ayuda con la Unión Soviética. De acuerdo con el pacto Rusia está obligada a acudir en auxilio de la Mongolia en el caso de que sea víctima de una agresión.

Las noticias recibidas en esta capital indican que la presente lucha pudiera conducir a serias consecuencias, pero los funcionarios rusos no parecían esta noche muy dispuestos a hacer comentarios, en espera de noticias más detalladas.

No dicen los mensajes la fuerza total de los atacantes, sino que llena más de veinte camiones.

El ataque es el segundo a Adikdolon en tres días, y el domingo las tropas manchukuanas no lograron apoderarse de este pueblo.

Adikdolon se halla a 28 millas de la frontera con un desierto entre ésta y el puesto.

EL GOBIERNO CARECE DE NOTICIAS SOBRE LOS COMBATES EN MONGOLIA

TOKIO, abril 1º (Miércoles). (AP.) El ministerio de Estado japonés anunció hoy que carecía de noticias acerca de los supuestos combates ocurridos ayer en la frontera entre la Mongolia y el Manchukuo.

En un centiro autorizado se dice que ha dictado una orden a los periódicos prohibiéndoles que den detalles acerca de la situación de la frontera y que se limiten a publicar los comunicados oficiales.

Reciente indicaciones, sin embargo, hacen creer que las fuerzas japonesas del noroeste de Manchukuo se preparaban para una acción de alguna clase.

Un gato que flotaba en un tronco sobre las aguas desbordadas, salvado por la Cruz Roja

Cuando cincuenta familias fueron arrojadas de sus casas por la inundación en el valle del río Tenesee, cerca de Rochester, N. Y., se olvidó todo el mundo de este felino, en la estampía por la seguridad personal. El animalito logró treparse en un tronco, de donde lo salvaron los obreros de la Cruz Roja. (Foto AP.)

El avance italiano hacia el lago Tana, fuente del Nilo Azul, trajo al conflicto mayores complicaciones

En Londres no existe la menor inclinación a acceder a las tres demandas italianas: abolición de las sanciones, que pueda actuar libremente y no la declaren nación agresora

LONDRES, marzo 31. (Especial para DIARIO DE LA MARINA).—La respuesta de la Gran Bretaña a la no cooperación italiana en las conversaciones de las potencias de Locarno, será acelerar las sanciones petroleras contra la nación fascista, según se indicaba esta noche.

Una nueva complicación del cuadro de la guerra en Etiopía es el hecho que la penetración italiana se acerca al lago Tana, fuente del río Nilo Azul, de cuyas aguas depende la fertilidad del Sudan anglo-egipcio. Los despachos que se recibieron hoy en esta capital dan cuenta de que el segundo cuerpo del ejército italiano está a solo cincuenta millas del lago Tana, que se encuentra dentro de la esfera de influencia británica.

En los altos centros londinenses no existe la menor inclinación hacia las tres demandas que ha hecho el primer ministro Benito Mussolini como precio de su colaboración en las negociaciones para una nueva estructura de la paz europea, a saber: la abolición de las sanciones dictadas por la Liga contra Italia, la rescisión del acuerdo por el cual se declara agresora a Italia y la autorización para proceder libremente en Etiopía.

La opinión pública insiste en que se aumenten las sanciones contra Italia, en vez de eliminarlas, especialmente con motivo de sus ataques con gas a Harrar, la segunda ciudad etiópica, que han causado honda indignación en el pueblo británico. Los editoriales de la prensa no sólo de Londres, sino de algunos periódicos conservadores de provincias exigen la aplicación de las sanciones petroleras.

Todo parece indicar que Mussolini al retirar su ayuda a Francia y Bélgica, como garantizadora con la Gran Bretaña del tratado de Locarno, que las primeras han venido sosteniendo que fué violado por Alemania, ha hecho una mala jugada. Al principio se creía generalmente que había sido singularmente astuto y que lograría hacer de Italia la principal beneficiaria con motivo de la violación de la Renania, pero desde hace días, en que se ha visto más claramente, como dijo un alto funcionario, que «Mussolini está tratando de sabotear la paz de Europa», la opinión informada ve que el Duce pierde valor como aliado de la Gran Bretaña y Francia.

Ciertamente que la falta de cooperación de Italia no impide que la Gran Bretaña acepte todas las responsabilidades del pacto de Locarno e Inglaterra no está en condiciones de suplicar a Mussolini su ayuda en estos momentos.

Si se lograra un arreglo de la crisis de Renania sin la cooperación de Italia, la posición de Mussolini empeorará, no solamente con el secretario de Relaciones Exteriores Anthony Eden sino también con el gabinete británico y la opinión pública inglesa. Entonces el Duce quedaría relegado a una posición poco importante en los asuntos europeos, papel que Whitehall no considera acepble por Mussolini.

Dentro de unos días se citará a sesión a la Comisión de los Trece de la Liga. Esta Comisión suspendió sus sesiones la semana pasada, en espera de nueva convocatoria por el presidente del consejo Stanley M. Bruce de Australia, cuando se creía aún que Mussolini cooperaría.

Hasta el avance alemán en Renania el 7 de marzo, las potencias de la Liga estuvieron preparándose para adoptar una enérgica actitud hacia Italia, poniendo en vigor las sanciones petroleras. Repentinamente, la ayuda de Italia pareció necesaria a Europa. Ahora que la ayuda de Italia no parece ni próxima ni necesaria, nada se opone a que se adopten las sanciones, especialmente desde que los italianos se acercan al lago Tana.

La esperanza italiana de que los franceses le sacaran las castañas del fuego parece condenada a no verse realizada, ya que Francia del único país que obtiene satisfacción es de Inglaterra.

Un combate por la posesión de una alcaldía mexicana

LAREDO, Texas, marzo 31. (AP.) En un enconado combate a tiros ocurrido hoy en Nuevo Laredo, al intentar una facción posesionarse de la casa consistorial para arrojar al alcalde Martín Herrera, pereció un oficial de policía y resultaron heridos otros cuatro. El alcalde se refugió en el Cuartel Local, posesionándose de la plaza las fuerzas militares. Dícese que los que habían intentado desalojar del poder al alcalde eran adictos del expresidente, Emilio Portes Gil, jefe del Partido Nacional Revolucionario.

Los que participaron en el movimiento eran cincuenta individuos que al romper el alba atacaron el palacio consistorial, agrediendo a las fuerzas de policía, que fueron apoyadas luego en el recuperamiento de la posición por las tropas de línea.

El general Cárdenas fué al mencionado pueblo de Guanajuato para averiguar personalmente la ocurrencia y desde frente al altar mayor de la iglesia local dirigiose a los vecinos diciéndoles que se respetaría la libertad de conciencia. Agregó que la educación socialista no persigue la finalidad sino de indicar al pueblo «la ruta de la emancipación económica», negando que tenga el propósito de separar a los hijos de los padres ni haceries romper con las creencias tradicionales.

Despachos recibidos en esta población dicen que el presidente ha ordenado que todos los sacerdotes católicos salgan del pueblo.

La hierática impasibilidad que caracterizó a Bruno Richard Hauptmann desde el momento de su prisión desapareció al acercarse la hora de ser ajusticiado

Insistió, sin embargo, en sus manifesaciones de inocencia y pasó la mayor parte de la que se esperaba fuese su noche última, conversando con sus guardianes. Wendell en escena

TRENTON, New Jersey, marzo 31. (AP.)—Bruno Richard Hauptmann, todo llanto, quedaba esta noche en su celd apreparado para ir a la silla eléctrica, pues una inesperada orden aplazando la sentencia de muerte dictada contra otro reo, a quien había de ejecutarse también esta noche, le salvó por el momento de precederle en la fúnebre procesión hasta el lugar de la ejecución.

A medida que se acerca la hora señalada para el cumplimiento de la sentencia de Hauptmann como autor del secuestro y asesinato del hijo de Lindbergh, parece haber una débil esperanza de que logre conservar su vida siquiera por un día más. Débese ello a la deliberada decisión del Gran Jurado del condado de no hacer caso de las indicaciones del fiscal y estudiar una acusación de asesinato contra Paul H. Wendel, a quien se señala como autor del crimen por el cual Hauptmann ha sido condenado.

El alcalde, por otra parte, tiene facultades para llevar a cabo el cumplimiento de la sentencia en toda la presente semana, de acuerdo con las condiciones del fallo.

Dos horas antes de la señalada para la ejecución, el Gran Jurado estaba aún reunido, suponiéndose que trata de decidir la cuestión entre Hauptmann y Wendel.

Los abogados de Hauptmann luchan a brazo partido con el fin de ganar algún terreno en favor de su cliente. En vano trataron que el magistrado del Tribunal Supremo, mister Thomas W. Trenchard, que condenó a Hauptmann a morir en la silla eléctrica, ordenase la suspensión de la ejecución, basándose en las nuevas acusaciones contra Wendel. El magistrado Trenchard, al declarar sin lugar la petición de los abogados del reo, dij) que la «confesión» que se atribuye a Wendel como secuestrador es «totalmente increíble».

Charles Zied, pistolero de Filadelfia, iba a ser compañero de Hauptmann en la ejecución, pero el gobernador Harold G. Hoffmann concedió en los últimos momentos un aplazamiento de la sentencia por término de treinta días. Básase la prórroga en que, al parecer, han surgido nuevas pruebas relacionadas con la muerte de un detective durante un asalto. Zied, como Hauptmann, hacía protestas de inocencia.

Mrs. Hauptmann permanecía sentada en el hotel mientras transcurrían las horas.

OTRO RECURSO QUE NO PROSPERA

La febril actividad que ha creado una gran confusión alrededor de esta causa durante los pasados días, continuaba hasta en los momentos en que Hauptmann se disponía ir a la muerte.

Mientras el magistrado rechazaba la «confesión» de Paul W. Wendel, ex abogado de Trenton, quien más tarde la repudió por considerar «increíble» y además porque «no estaba en armonía con los hechos conocidos del caso», el Gran Jurado del Condado de Mercer (Trenton) inesperadamente acordó estudiar los cargos que se hacen contra el abogado. Se acusa a Wendel de ser el autor de la muerte del hijo de Lindbergh.

«No creo estar autorizado para intervenir y tendré que declarar sin lugar la petición de los abogados para que se suspenda la ejecución de la sentencia», dijo el magistrado Trenchard.

La petición de los abogados de Hauptmann se basaba principalmente en la supuesta «confesión» de Wendel, de la que dijo el magistrado Trenchard que «carecía de la más ligera corroboración con respecto a los asuntos que pudieran fácilmente corroborarse».

El Gran Jurado ordenó al fiscal Erwin E. Marshall, que había tratado de destruir la supuesta confesión de Wendel, que saliera del salón mientras estudiaba el caso.

Ellis Parker, jefe de los detectives del condado de Burlington, que obtuvo la «confesión» y que desde hace tiempo venía sosteniendo que Hauptmann no había cometido el crimen, compareció ante el Gran Jurado.

El gobernador, Harold G. Hoffman, que salvó una vez a Hauptmann concediendo la suspensión de la sentencia por 30 días y que ha estado haciendo investigaciones en la creencia de que si Hauptmann es culpable no realizó solo el secuestro, reiteró durante el día que «no concedería una nueva prórroga».

La esposa del reo, Mrs. Anna Hauptmann, que le hizo ayer la última visita, de acuerdo con el reglamento de la prisión, trató de volverle a ver hoy. Pasó la mayor parte del día en la habitación del hotel, esperando que algo aconteciera que salvara a su esposo. El abogado C. Lloyd Fisher, que la visitó, dijo a los representantes de la prensa que mistres Hauptmann estaba «casi al borde la desesperación».

La ejecución se ha dispuesto que quede cumplida a los cuatro años y un mes del secuestro del hijo del coronel Lindbergh en la residencia del famoso aviador, cerca de Hopewell, New Jersey, y el cadáver se encontró un mes más tarde, convirtiéndose el crimen en uno de los más comentados de los tiempos modernos.

SOLLOZA CONVULSIVAMENTE EL REO EN SU CELDA

Cuando solamente faltaban doce horas para la ejecución, Hauptmann no pudo conservar la serenidad que le había caracterizado durante todo el largo proceso, y comenzó a sollozar convulsivamente.

La reserva impenetrable que había guardado durante los dieciocho meses que ha estado batallando por escapar a la pena capital, se derrumbó hoy, convirtiéndose en un mar de lágrimas. Se halla inquieto. No puede dormir. No come. Los nervios lo traicionan y proclama a grandes voces que es inocente.

Hizo llamar al alcaide de la prisión, Mark O. Kimberling, y cuando éste llegó a la celda lo encontró «llorando como un muchacho».

El coronel Kimberling pasó media hora acompañando al reo antes de prepararle para la muerte.

«Manifestó Hauptmann—dijo el alcaide—que el Estado jamás resolverá el caso enviándole a la silla eléctrica, porque es inocente.

«Deseaba saber si le era posible hacer un llamamiento por radio al público, para que si alguien sabe algo del caso, venga y lo diga».

«No he cambiado absolutamente mi declaración—dijo Hauptmann al alcaide. Cualquier cosa distinta que yo dijera sería una mentira, y yo no quiero decir mentiras».

Insistió en que, aunque inocente, «no teme morir».

El estado de abatimiento en que se halla ahora el reo, recuerda las manifestaciones que hizo el fiscal David T. Wilents durante el juicio oral en Flemington, cuando se dirigió al jurado pidiéndole que condenara al procesado.

«Es frío—dijo el fiscal Wilentz—pero se deshelará cuando vea de cerca la muerte: ese será el momento en que hablará».

Hauptmann dijo a sus guardianes Fred Mayor y Charles D. Douglas, que había salvado a tres personas que estaban a punto de perecer ahogadas en Alemania, y que ahora se trata de privarle de la vida «con pruebas fabricadas».

Esta es la primera vez que Bruno R. Hauptmann pierde su calma estoica desde que el jurado dictó el veredicto de culpabilidad. Aun entonces los observadores solamente vieron una o dos lágrimas.

Seis veces desde entonces acudió a los tribunales de justicia. En las seis ocasiones perdió sus recursos, pero no obstante mantuvo su fría reserva.

PASO LA NOCHE CHARLANDO CON SUS GUARDIANES

Anoche durmió poco, si es que durmió algo.

El alcaide Kimberling dijo que el reo pasó la mayor parte de la noche charlando con los guardianes acerca de lo que sucedería a su familia después de su muerte y escribiendo una larga carta a su madre, que está en Alemania. Estuvo trabajando en la redacción de la carta intermitentemente desde las diez y media de la noche hasta las cinco y media de la madrugada.

Hauptmann dijo al alcaide que deseaba que su hijo Manfred, de dos años de edad, «creciera y fuera un hombre honrado y supiera que su padre es inocente». El reo no ha visto a su hijo desde que fué arrestado en septiembre de 1934.

Después del alcaide, el abogado C. Lloyd Fisher, visitó a Hauptmann y encontró completamente abatido a su cliente, pero dijo que al mismo tiempo abrigaba alguna remota esperanza.

El Rvdo. John Matthiesen, ministro luterano, entró en la celda y trató de consolar al reo. Le preguntó si quería rezar, pero al parecer Hauptmann tenía sus pensamientos muy lejos, porque le contestó: «No podría concentrar mis pensamientos ahora».

A tres mil millas de distancia, al otro lado del Atlántico, el coronel Charles A. Lindbergh y su esposa tratan de olvidar la trágica muerte de su primogénito. Juntos, en un tranquilo retiro campestre en Inglaterra, buscan nueva felicidad con su segundo hijo John. La madre y hermana de Mrs. Lindbergh, señora Dwight W. Morrow y señorita Constante Morrow, están en Hankow, China.

En otra celda, a algunos pasos de distancia, un pistolero de Filadelfia que iba a preceder a Hauptmann en la silla eléctrica, pidió esta noche una suculenta comida, lo contrario del carpintero alemán, que se negó a comer. Escogió un pollo asado, guisantes fritos con mantequilla, papas fritas a la francesa, aceitunas, cerezas, pastel, café, leche y un tabaco.

También este reo hace protestas de inocencia.

Pocos han oído su nombre. Se llama Charles Zied. Ocurre con este reo todo lo contrario que con Hauptmann, de quien todo el mundo ha oído hablar. Pero para el verduro, Robert Elliott, ambos resultan lo mismo; no representan para él más que trabajo como electricista.

EL GRAN JURADO DE MERCER QUIERE INVESTIGAR LA RESPONSABILIDAD DE WENDEL

TRENTON, New Jersey, marzo 31. (AP).—Los miembros del Gran Jurado del condado de Mercer excluyeron esta noche a los testigos e iniciaron deliberaciones que desde el primer momento se pensó que pudieran prolongar la vida de Hauptmann.

El jurado entró a estudiar el caso de Paul H. Wendel, abogado de Trenton, a quien se acusa ahora como autor del asesinato del hijo de Lindbergh.

El alcalde Kimberling anunció por la tarde, que en el caso de que se dictara un auto de procesamiento contra Wendel por el asesinato, aplazaría la ejecución de la sentencia hasta fines de la semana, de acuerdo con las facultades que tiene.

La inusitada e inesperada decisión del Gran Jurado de estudiar el caso pasando por encima del fiscal del condado, establece otra situación que no era fácil predecir hace días, como lo han sido otras de las que se han sucedido desde que comenzó la causa por la muerte del hijo del coronel Lindbergh.

Desde el anochecer se estableció un cortón de fuerzas en los alrededores del edificio de la prisión en que se encuentra Hauptmann, y uno de los carros de incendios se trasladó a la antigua institución del Brown parqueando a un centenar de pies o cosa así de la cámara de la muerte.

Grupos de personas se formaron durante el día en los alrededores de la penitenciaría, en aquellos lugares en donde la policía y la milicia se lo permitía. A medida que avanzaba la noche aumentaba el número de los curiosos. Muchachos de ambos sexos, hombres y mujeres, se dirigían presurosos a las cercanías de la prisión. Miraban curiosamente a la policía, a los periodistas, a los fotógrafos, así como a los automóviles que llevaban cámaras cinematográficas y aparatos para la reproducción de sonidos.

El procedimiento que seguiría el jurado es cosa que se presta a los comentarios. Se decía que si acordaban el procesamiento de Wendel tenían que comunicarlo al gobernador primero, pero que no podían dictar un veredicto a no ser constituídos en tribunal público y a presencia de un juez del condado o de un magistrado del Supremo.

El magistrado del Tribunal Supremo que tiene jurisdicción en este asunto, es Thomas W. Trenchard, que presidió el juicio oral de la causa de Flemington y que esta tarde declaró sin lugar el recurso de los abogados de Hauptmann pidiendo el aplazamiento de la sentencia.

Dícese que Mrs. Anna Hauptmann se encuentra en su habitación del hotel atendida por un médico. Había traído un velo de luto, según se tiene entendido.

El abogado de Hauptmann cree que la situación se anima y que favorece a su cliente en el último momento. Detalles interesantes

TRENTON, Nueva Jersey, Marzo 31. (AP).—Lloyd C. Fisher, abogado de Hauptmann, estuvo esta noche en la penitenciaría para entrevistarse con el reo, y a las 8:45 de la noche abandonó el establecimiento penitenciario sonriente y dijo:

«Ha recibido la noticia del nuevo aplazamiento de la sentencia como toma todas las cosas», dijo el abogado refiriéndose a su cliente.

«Me dijo: Soy muy feliz. Creo que esto significa algo bueno para mí».

Fisher se vió rodeado por gran número de personas cuando apareció en la puerta de la prisión. Un cordón de milicianos del Estado, formó a su alrededor y le llevó rápidamente a su automóvil.

Manifestando íntima satisfacción, Fisher dejó de contestar muchas de las preguntas que se le hicieron y dijo que prefería reservar sus manifestaciones para cuando regresara al hotel.

Una vez en el hotel dijo Fisher: «La situación me anima en grado sumo».

Se trasladó a la habitación de Mrs. Hauptmann.

Ni el Fiscal General David T. Wilentz ni el Fiscal Anthony H. Hauck, del condado de Hunterdon, hicieron comentarios acerca del aplazamiento de la ejecución de Hauptmann cuarenta y ocho horas.

El Gran Jurado, después del receso que tomó tan pronto como acordó el aplazamiento de la sentencia, volvió a reunirse para seguir estudiando el caso de Wendel.

El presidente del Jurado, Allyne E. Freman, dijo que no tenía que hacer comentarios para la prensa.

EN INGLATERRA SE HACEN PRUEBAS CON UN AVION DE BOMBARDEO PERFECTO

LONDRES, marzo 31. (AP.)—Se reveló hoy en el ministerio de Aviación que se están realizando las pruebas finales de una avión monoplano de bombardeo, que llega a alcanzar 300 k. p. h. y que, por tanto, se conceptúa como uno de los mas perfectos instrumentos de guerra.

La libertad de la prensa es defendida por William Hearst

WASHINGTON, marzo 31. (AP.) El Senado se desató hoy en ataques a Williams Heast, en el curso de los cuales se dijo que abogaba por el fascismo y había publicidad documentos robados. Poco después Hearst contestaba a los ataques de la Comisión senatorial acudiendo a los tribunales de justicia.

El senador Schewellenbach, demócrata de Washington, miembro de la Comisión, acusó al publicista de explotar a sus obreros así como de publicar documentos robados, los que había obtenido mediante el soborno, la intimidad y la falsificación.

El abogado de Hearst, Elisha Hanson, solicitó esta tarde del Tribunal Supremo del Distrito de Columbia que ratificase la orden dictada por un tribunal inferior impidiendo que la Comisión hiciera uso de los telegramas de Hearst que se encuentran en poder de las compañías telegráficas, y que había solicitado, así como que tampoco pueda pedir más mensajes de esa clase.

Hearst alega que los acuerdos de la Comisión constituyen uua invasión de la libertad de la prensa y una violación de las garantías constitucionales que se oponen a toda busca e incautación que no sea razonable. La Comisión ha solicitado que se deje sin efecto la orden judicial, sosteniendo que los tribunales no tienen jurisdicción sobre los actos administrativos del Senado.

«El punto fundamental a decidir es si la Comisión puede realizar actos que prohibe la Constitución y reservarse el derecho de discernir sobre la legalidad de sus actos», dice Hanson en su escrito al Supremo.

«Si el alegato de la Comisión es correcto —dice Hanson en otra parte— entonces tendremos nuestras libertades destruídas y volveremos a los días pre-revolucionarios de Jorge III, Lord del Halifax y de los opresores de la libertad.»

En su discurso ante el Senado Schwellenbach dió a conocer una serie de incidentes que significaban en unos casos el robo y en otros la obtención ilegal de documentos por los periódicos de Hearst, incluso un incidente en que, dijo, había sido robada una carta en Cuba.

«Este sacrosanto y pío individuo, que ahora quiere castigar a la Comisión del Senado por reclamar bajo apercibimiento los telegramas, no vaciló en usar una carta robada en una oficina de correos de Cuba.»

También trató de un pleito ganado por la Associated Press por haberse apropiado Hearst de noticias exclusivas de dicha agencia, trasmitiéndolas más tarde como suyas.

En Londres se han acogido con gran recelo las proposiciones de Hitler aunque no es conocido su contenido

El General Ribbentrop, Embajador especial de Alemania, ha llegado de Berlín en avión a la capital inglesa con el objeto de entregar hoy las proposiciones a Anthony Eden

LONDRES, marzo 31. (AP.)—Las proposiciones de Adolfo Hitler a las potencias que constituyen ya una suerte de bloque de cuatro naciones han llegado en un momento dificilísimo de la vida política de la Gran Bretaña y se han acogido con reservas, sospechas y muestras de desagrado, por la táctica que el Fuehrer sigue en esto. El enviado del adalid supremo del III Imperio alemán, general Joachim von Ribbentrop, llegó a las ocho de la noche en avión procedente de Berlín anunciándose que comunicará mañana sus proposiciones a Sir Anthony Eden en audiencia especial. Se había proyectado que la entrevista entre Eden y von Ribbentrop sería inmediata, pero debido a la hora poco apropiada de la llegada del emisario, se aplazó hasta mañana.

Esta noche se inició la crisis ministerial, con la dimisión de Sir Eustace Percy, Ministro sin Cartera del Gabinete. Se dice que el Gabinete se encuentra dividido, debido a las discrepancias que existen en cuanto al concurso militar que deben prestarse las potencias para el caso de una agresión no provocada del Reich alemán.

Lord Percy declara que su dimisión se ha debido a razones personalísimas que para ello ha tenido, agregando que no vale la pena continuar en el cargo de planificador de los proyectos del Gobierno.

En los círculos oficiosos se ha manifestado que existe una honda división en el Gabinete británico en cuanto a las conversaciones entre los estados mayores, que debían comenzar la semana que viene, pero en los centros del Gobierno se desmienten tales especies. Algunos conceptúan que esas charlas llevarán directamente a la guerra. En Inglaterra, empero, se iniciaron antes tales conversaciones, y no sólo con Francia, sino, también, con Turquía y los países balkánicos, respecto de Italia.

El «London Star» dice: «Ya las cosas han llegado a una etapa, que se discute la crisis hasta en los pasillos de Westminster».

Mañana tiene que reunirse el Ministerio para fijar la fecha, la agenda y el lugar en que tendrán lugar las charlas entre los emisarios militares.

David Lloyd George, que durante la guerra fuera dictador de Inglaterra, lleva una campaña contra esas pláticas en la Cámara de los Comunes. En Dowing Street manifiéstase que el Gabinete aprobó tales gestiones y que es falso que exista la mencionada división. Lloyd George, según parece, mueve esta campaña más para alcanzar notoriedad y tratar de reconquistar las posiciones políticas que ha perdido que con intenciones sinceras.

Con la política de "buen vecino" los Estados Unidos demuestran su deseo de paz mundial, según manifestó Hull

Un periódico francés dice que cuanto antes se revoquen las sanciones será mejor, porque con Italia alejada de la Liga de Naciones no se puede mantener coopración europea

WASHINGTON, marzo 31. (AP.).—El Secretario de Estado de los Estados Unidos, Cordell Hull, en un testimonio evacuado ante la subcomisión de presupuestos de la Cámara, sostuvo que la Unión mediante su política comercial, la reducción de sus efectivos de mar y la política del «buen vecino», esquiva la guerra y ocupa el primer lugar entre las potencias pacifistas del mundo.

El Secretario mantuvo que la política del «buen vecino» se ha seguido con tanta decisión, que los Estados Unidos aún han llegado a convenir nuevos pactos con los países con los cuales habían tenido tratados que les autorizaban para intervenir, entrando en una línea de igualdad absoluta entre las naciones, que es la mejor base de la democracia internacional.

Habló, también, el Secretario de las cuestiones económicas, manteniendo que la Unión ha dedicado todo su esfuerzo a hacer desaparecer las trabas que en este dominio existen.

Refiriéndose al Japón sostuvo que habían surgido ciertas cuestiones que se han resuelto satisfactoriamente pero que procedían de algo tan normal como la legislación nipona. El problema de los petroleros fué el que [illegible] en un momento dado a la Cancillería de la Unión, que le ha dado dedicado su más directo enfoque.

EL «PETIT PARISIEN» HACE CONJETURAS SOBRE LA SITUACION DE ITALIA Y LAS SANCIONES, ATRIBUYENDO UNAS DECLARACIONES A M. FLANDIN

PARIS, marzo 31. (AP.).—El periódico, «Petit Parisien», declara que cuanto antes se revoquen las sanciones mejor, porque con Italia alejada de la Sociedad de las Naciones en la forma en que se encuentra, es imposible mantener la cooperación europea. Según esa publicación, hablando el Ministro de Relaciones Exteriores en Avalón durante la campaña electoral enunció que «Hitler es un lobo con piel de oveja» y que sus proposiciones de paz sólo son pretextos dilatorios.

Dícese que en respuesta que se le hicieron, Flandin manifestó que es injusto el que se abogue por imponer sanciones a Italia y negarlas al Reich alemán. En cuanto al apoyo anglo-italiano, dícese que el Ministro aseguró que se produciría, si Francia fuese atacada.

Estas afirmaciones las hace el periódico por su cuenta, sin que en los centros oficiales hayan sido confirmadas.

ACTUALIDAD INTERNACIONAL

APLAZARON en cuarenta y ocho horas más la ejecución de Bruno Richard Hauptmann. Dos días más de incertidumbre y de dolor para el reo—de tormento horrible para la madre y la esposa. Este proceso ha demostrado de un modo decisivo las fallías de la justicia semipatriarcal, propia de los comienzos del derecho (casi un derecho de tribu) que se profesa en los países anglosajones. En nuestro derecho romano, no se habría dado ese espectáculo a un pueblo enviciado en la publicidad, que contempla con los mismos ojos sensacionalistas la ejecución de un hombre que un match de base-ball. La polémica entre el Gobernador de Nueva Jersey y el Fiscal Wilentz es la negación de la dignidad de la justicia. La **androlatría**, por otra parte, ha hecho omitir cuanto podía beneficiar al reo y parecía que la figura de Lindbergh era, con su olímpico endiosamiento (en que interviene mucho valor comercial de publicidad), un código y una demanda de venganza más que una exigencia de que se encontrase la verdad. Hubo ofuscación, la coerción de la psicosis de la muchedumbre, excitada por una prensa como la norteamericana que investiga a diario lo que quiere el público para servírselo. Emoción más que reflexión interviene en este proceso. No se ven las contradicciones. No se ve el pro del caso. De un crimen de los más vulgares realizado en lo más noble y lo más querido que pueda haber para ningún hombre, se ha hecho una cuestión política en un estado, una cuestión social en los Estados Unidos y un escándalo mundial que pone de manifiesto como la civilización es algo más que mil periodistas y centenares de telégrafos, para arrojar millones de ejemplares de periódicos a la calle con la primera noticia.

* * *

LOS diputados de la CEDA y los partidos monárquicos españoles han decidido retirarse de las Cortes. ¿Significación? Un acto de táctica política y nada más. Es una forma de obstrucción de la labor parlamentaria, en que los españoles son duchos. Hasta en el Senado, durante el régimen monárquico, se empleó el procedimiento, dejando sorprendida a Europa que no lograba explicarse aquel hecho. Los republicanos desarrollaron la táctica en muchos períodos legislativos, empleando preferentemente, el socorrido tema de la cuestión religiosa, como en noviembre de 1906 y febrero de 1907, en que se planteó el fiero debate entre Azcárate y Maura. Siempre en las actividades legislativas españolas ocurrió igual. Al amparo de uno u otro grito, se paralizan las actividades del Parlamento y surgen situaciones difíciles en que si algún beneficio hay es sólo para los políticos de oficio. Las tácticas obstruccionistas, que en las Cortes actuales practica hoy la CEDA intentando luchar por convertirse en mayoría y mañana, emplearán sus adversarios con otros fines, demuestran que cuando los partidos se encuentran tan atomizados hasta desaparecer convertidos en grupo de castas, el régimen parlamentario no puede subsistir.

* * *

MANIFIESTA el secretario de Estado de los Estados Unidos, Cordell Hull, que la Unión norteamericana ha probado sus afanes pacifistas, con sus últimos actos. El tópico se repite tantas veces que es menester aclarar algunos conceptos. ¿Son los Estados Unidos un país pacifista? Su historia de la primera mitad del siglo XIX no lo demuestra. Además, Europa se formó por oleadas sucesivas de pueblos invasores, de moral distinta, de costumbres adversas, de instituciones disímiles. En su extensión, se colocaron diez mil pueblos y para constituir unidades en forma de estado, la evolución fué larga y la lucha cruenta. Los Estados Unidos, lejos de esos focos de perturbación inevitable, sin ningún pueblo casi en sus fronteras, ¿por qué tenían que guerrear? Están aislados geográficamente y este accidente de su geografía es el que da tema a Cordell Hull para sus peroraciones. Pero si los Estados Unidos, con su misma gente, se hallasen colocados en el Danubio, ¿cuál sería su condición? ¿No sería hoy acaso el Ku-Kluc-Klán algi muy semejante al nazismo, con sus emperramientos racistas y sus nacionalismos vehementes? México, seguramente, tiene su historia para demostrar que en 1845 los norteamericanos no eran un pueblo pacifista...

* * *

HAY casi confirmación de la crisis en el gabinete inglés. Hitler ha tenido habilidad en proponer la **tregua moral**. Estas abstracciones gustan a los británicos. ¿No teníamos antes una **retirada simbólica**? La posición inglesa es clara en esta cuestión: Inglaterra intervendrá cuando se produzca la agresión no provocada que señalan los pactos. Mientras tanto, **wait and see.**

* * *

LOS italianos tomaron la plaza de Gondar. Las fuerzas regulares prepararon el terreno. Ocuparon toda la Amhara septentrional. Del Takacé al ras Daschan por un lado y del Setit a los llanos centrales, trazaron las murallas militares que impedirían el llevar socorro a la plaza, situada en una posición dificilísima, desde que Ayalú Burrú fuera batido junto a las huestes del ras Seyoum replegándose a Debra Markos y Magdala. Perdidos los valles del Takacé, Gondar quedaba en peligro y su caída no podía dejarse esperar. La historia de Abisinia lo demuestra. En tiempos de los hermanos Gama ocurrió así, lo mismo que en la época del negús Juan. Cuando la guerra entre los rases Ubié y Alí, las operaciones siguieron las mismas etapas que ahora han tomado los italianos. Ahora, tras de Gondar, caerá Magdala y se aprestará la conquista del Choa, por el camino de la antigua Entoto. La entrada espectacular y heroica de Achille Staracce es quizás la manifestación del propósito del mariscal Badoglio de añadir gloria al fascismo, una gloria cuya ruta desbrozaron las huestes regulares italianas...

J. L. M.

M.E.C.D. 2016

9A SECCION

TELEFONOS:
Quejas M-7911
A. Clasificados . M-7915

DIARIO DE LA MARINA

TELEFONOS:
Dirección A-3277
Jefe Redacción . M-1287
Sección de Sports M-7912

9A SECCION

AÑO CIV — EL PERIODICO MAS ANTIGUO DE CUBA — LA HABANA, MIERCOLES, 1 DE ABRIL DE 1936 — ACOGIDO A LA FRANQUICIA POSTAL — PAGINA TRECE

LA ACTUALIDAD

"LAS DERECHAS TIENEN LA CULPA"

HASTA ahora las izquierdas españolas echaban a «los curas y a los frailes» la culpa de todo lo malo que pasaba en España. Hoy, esa culpabilidad se extiende a todas las derechas, porque a todas ellas se las estima clericales.

¿Se provocan para celebrar el triunfo electoral izquierdista toda clase de disturbios, se saquean edificios, se invaden fincas, se iza la bandera roja en los pueblos ante los ojos de las mismas autoridades, se asaltan los talleres de la prensa conservadora? La culpa la tienen las derechas. ¿Se allanan y se destruyen los círculos católicos; se incendian los conventos y las iglesias? También de eso son culpables las derechas. Por eso, se arregla y se resuelve todo cerrando oficialmente dichos círculos católicos y protegiendo y guarneciendo a las infelices izquierdas contra las furias derechistas.

Pero hay todavía más. Las derechas tienen también la culpa, la enorme culpa de que la revolución de Octubre fuese sofocada. Las izquierdas no cometieron, ni siquiera en Asturias, ninguna fechoría; no dinamitaron ni quemaron ningún edificio; no saquearon ningún banco; no violaron a ninguna mujer; no asesinaron a ningún ciudadano, según consta en los múltiples testimonios de los sumarios, en los fallos de los Tribunales y en la conciencia pública del pueblo asturiano y del pueblo español. Los revolucionarios fueron allí las víctimas. Gil Robles y Alejandro Lerroux, coaligados entonces gubernamentalmente con el jefe de la CEDA, son culpables de todo cuanto allí ocurrió. Ellos mandaron al Ejército y a la Guardia Civil que peleasen contra los revolucionarios; ellos ordenaron que se prendiese y se procesase a sus jefes. Es verdad que después votaron por la más amplia amnistía aun de aquellos que habían sido condenados por los jueces a la última pena o a cadena perpetua. Pero si no hubieran sido encarcelados y juzgados, no hubieran tenido necesidad de esa amnistía. Hay que procesar, por lo tanto, a Gil Robles y a Alejandro Lerroux, aunque el primero sea diputado a Cortes y jefe del partido minoritario más numeroso de la Cámara. Hay que prenderlos mientras González de la Peña, jefe máximo de la revolución en Asturias y Largo Caballero, sumo pontífice de la intentona, no solamente están libres, sino que hacen y deshacen a su antojo dentro y fuera del Parlamento. Hay que encarcelar a Gil Robles y a Lerroux, mientras los que asesinaron y mutilaron cobarde y horriblemente a los guardias de Castilblanco —el crimen macabro que llenó de espanto a España— son recibidos triunfalmente por sus «camaradas» después de ser puestos en libertad, en los distintos pueblos por donde pasan y en la redacción de «El Socialista».

Pero no basta eso. Gil Robles tiene asimismo la culpa de que en Salamanca hayan alcanzado las derechas una victoria comicial más abrumadora y más completa que en ninguna otra región de España. Hay que anular, por lo tanto, allí las elecciones para quitar el acta parlamentaria al caudillo de Acción Popular. Fuera de la Cámara, y a la Cárcel con él. Así lo disponen y lo mandan soberanamente las izquierdas marxistas.

Y cuidado con chistar. Cuidado con que para defender, no sus derechos indiscutibles, sino los de la voluntad popular tan palpable y resonantemente manifestada en las urnas; los del Parlamento contra cuyos sagrados fueros atenta del modo más burdo esta maniobra, y los de la República cuyos fundamentos democráticos ataca y conculca, eleven Gil Robles y su partido la digna y viril protesta que tal atropello merece. Cuidado con que hablen de retirada parlamentaria y de retraimiento en los próximos comicios municipales. Caerán sobre ellos las extremas izquierdas, como están cayendo, con el dicterio en los labios y con la amenaza en los puños para anularlos. ¿Acaso no son ellos, solamente ellos, los culpables de tamaño despojo parlamentario?

Es el mismo camino, empeorado, de la hegemonía socialista del bienio. Pero se han olvidado los marxistas de hoy de la incontrastable reacción que los desmanes cometidos entonces por ellos contra las derechas, suscitaron en el pueblo español. Es conveniente que refresquen la memoria, porque la historia pudiera repetirse, corregida y aumentada.

POST-SCRIPTUM. — La revista «Grafos» no se repite. La revista «Grafos» se supera a sí misma, aunque parezca imposible, en cada uno de sus números. En sus páginas nitidamente pulcras y luminosamente claras se refugian cada vez más, la exquisitez del arte gráfico y el primor del arte literario y de la cultura. El artículo conceptuoso, la crónica amena y elegante, el cuento transcendente y sintético, la moda gentil y refinada y la poesía selecta y sugestiva adquieren en la limpida albura de «Grafos» un especial relieve.

Es que saben cultivar bien, con esmero cada día renovado, su jardín espiritual, sus directoras, María Radelat de Fontanills y María Dolores Machín de Upmann.

León ICHASO.

UNGUENTO MONESIA
INFALIBLE PARA CURAR LLAGAS, ULCERAS, PANADIZOS, SIETE CUEROS, UÑEROS, GOLONDRINOS, TIÑA, LOBANILLOS &

LA RETIRADA DE LAS DERECHAS DEL PARLAMENTO CAUSA TENSION EN ESPAÑA

FUE ANULADA EL ACTA DE DIPUTADO DEL SR. GOICOECHEA

Indalecio Prieto, en forma suave ha reconocido que en la comisión de actas hay arbitrariedad y violencia

El ex-Ministro de la Dictadura, señor Calvo Sotelo, dijo que, en el caso de que la Comisión decida anular las actas de Orense, irá a la sesión para hacer su propia defensa

MADRID, marzo 31. (WP.)—Las oposiciones han tenido que retirarse de la Comisión de Actas del Congreso y al mismo tiempo el presidente de la misma, ex ministro socialista señor Indalecio Prieto, ha presentado la renuncia de su cargo, explicando su actitud.

Aunque en términos suaves, Indalecio Prieto condena lo que está ocurriendo con las actas que faltan por dictaminar, diciendo que en la Comisión predomina un espíritu de arbitrariedad y de violencia.

Por otra parte, los partidos de la oposición no irán a las elecciones municipales porque a estas fechas no cuentan con garantías constitucionales, ni ven la posibilidad de utilizarlas libremente cuando se levante el estado de alarma que pesa actualmente sobre todo el país.

ACUERDA LA COMISION ANULAR EL ACTA DE GOICOECHEA

MADRID, marzo 31. (WP.)—Esta mañana el señor José María Gil Robles, jefe de la CEDA, circuló órdenes a los diputados de su minoría para que no participaran en la sesión de las Cortes, como así lo hicieron, permaneciendo en los pasillos del Congreso haciendo comentarios.

Durante la brevísima lectura de los dictámenes de la Comisión de Actas, los escaños de las derechas estaban totalmente vacíos.

Poco después de declararse abierta la sesión por el señor Martínez Barrio, todos los diputados de la derecha abandonaron el hemiciclo, anunciando que no volverían hasta nuevo aviso y salieron del salón de sesiones dando vivas a España.

La principal razón de su ausencia del Parlamento es la intención de los socialistas de anular las votaciones obtenidas por los partidos de la derecha en varios distritos, cosa que ya se ha hecho.

La Comisión de Actas, probablemente termine mañana sus trabajos, creyéndose que las Cortes puedan constituirse definitivamente del lunes al martes de la semana próxima.

Hoy decidió la Comisión anular las actas de la provincia de Cuenca, lo que afecta a don Antonio Goicoechea, Jefe de Renovación Española.

El ex ministro de la Dictadura, señor José Calvo Sotelo dijo que en el caso de que la Comisión decida anular las actas de Orense, acudirá a la sesión en que se discuta el dictamen para hacer su propia defensa.

El proyecto de anulación de las actas derechistas en varias provincias ha producido enorme revuelo y ha dado motivo a que se denuncien violaciones de derechos cometidas en las elecciones el 16 de febrero y el primero de marzo y ahora por la Comisión de Actas.

Ventosa, diputado regionalista, ha manifestado que seguirá en la Cámara respetando los deseos de la mayoría, pero admite que los trabajos de la Comisión de Actas se apartan de los principios jurídicos y parlamentarios que, a su juicio, deben respetarse por la mayoría.

EL ULTIMO PARLAMENTARIO DE 1870

MADRID, marzo 31. (SE).—Don Emilio Gutiérrez Gamero, de 91 años de edad y el último superviviente de las Cortes republicanas que recibieron la abdicación del rey Amadeo de Saboya en 1870, ha fallecido. Era académico de la Lengua.

PIDE EL FISCAL UN AÑO DE PRISION PARA PRIMO DE RIVERA, RUIZ DE ALDA, F. CUESTA Y P. BARRADO

MADRID, marzo 31. (AP.)—El fiscal general ha pedido un año de prisión para José Primo de Rivera, por organización de una sociedad ilegal. Primo de Rivera, hijo del fallecido dictador, fué condenado hace tres días por haber insultado al Jefe de Policía, junto al cual dió vivas al fascismo español.

Primo de Rivera dirigía la Falange Española. También se ha pedido un año para sus comilitones Ruiz de Alda, Fernández Cuesta y Pedro Barredo.

Se ha pedido también la disolución de las fuerzas fascistas españolas «por ser su existencia contraria a la Constitución».

El embajador de España en la Argentina, señor Alvarez Builla, ha regresado a la península para ocupar la cartera de Comercio

Procedente de Buenos Aires desembarcó en Barcelona el ministro de Industria y Comercio, señor Alvarez Buylla (x), embajador que era de España en la República Argentina. En la fotografía aparece con las autoridades que acudieron al muelle a recibirle.

EXIJA el SUPLEMENTO en ROTOGRABADO con esta EDICION

LAS ELECCIONES DEL DIA DIECISEIS DE FEBRERO

En la situación política que han descrito los tres artículos anteriores se celebraron las elecciones el día 16 de febrero último con el siguiente resultado, según las cifras últimamente publicadas.

DERECHAS:		CENTRO:		IZQUIERDAS:	
C. E. D. A.	96	Partido centrista	19	Izqda. Rep.	79
Monárquicos	24	Lliga catalana	11	Unión Rep.	32
Agrarios	11	Nacionalistas vascos	9	Socialistas	88
Independientes	10	Radicales	8	Comunistas	15
Varios	3	Proresistas	6	Esquerra de Cataluña y afines	35
		Independientes	7	Independientes	8
		Rep. conservadores	3		
		L. Demócratas	1		
	144		64		265

Comparando este resultado con las elecciones de noviembre de 1933 y junio de 1931, obtendremos el siguiente cuadro:

	1931	1933	1936
C. E. D. A.	—	104	96
Monárquicos	—	32	24
Agrarios	24	39	11
Centristas	—	—	19
Lliga catalana (regionalistas)	3	25	11
Nacionalistas vascos	—	12	9
Vascos navarros	15	—	—
Radicales	91	101	8
Progresistas	24	3	6
Rep. conservadores	—	18	3
Liberales demócratas	2	9	1
Socialistas	110	58	88
Comunistas	—	1	15
Izqda. de Cataluña	43	23	35
Radical-socialistas	53	5) Izquierda	
O. R. G. G.	16	6) Republica-	79
Acción Republicana	26	5) na.	
Al servicio de la República	12	2	3
Unión Republicana (antiguos radicales disidentes)	—	—	32

Finalmente, es interesante conocer el número de votos obtenidos por los distintos partidos de derecha, centro e izquierda:

Coalición antirrevolucionaria	4.692.231
Centro	363 631
Nacionalistas vascos	238.172
Izquierda	4.512.291

	1933	1936
C. antirrevolucionaria	3.098.823	4.692.231
Centro	2.004.159	363.631
Nacionalistas	181.908	238.172
Izquierda	3.069.990	4.512.291

El estudio de los cuadros precedentes dá como conclusión en primer lugar un aumento de diputados de izquierda sobre el año 1933 y una disminución en relación a 1931. Los derechas bajan en 1936, pero mantienen más puestos que en 1931.

Extrañará a algún lector que siendo a primera vista más el número de votos de las derechas que el de las izquierdas, tengan estos la mayoría del Parlamento que va a abrirse. La explicación está en la mecánica de nuestra ley electoral vigente, que concede enormes primas a la mayoría, por insignificante que ella sea. Así en circunscripciones que eligen 10 diputados, ocho corresponden al partido o coaliciones que obtengan la mayoría y dos a las minorías, en las que eligen 18, como Madrid, 14 y 4 respectivamente. Basta, pues, que los partidos de izquierdas formen una coalición única frente a una división de los sectores derecha, como ahora ha acontecido en algunos distritos, para que la anomalía observada se produzca.

Es curioso este estudio comparativo entre el número de votos y el de diputados en las tres provincias vascongadas:

Partidos	Contrarrevolucionarios
Electores	124.854
Diputados	1
Nacionalistas	178.627
Diputados	9
Izquierdas	130.822
Diputados	7

Es decir, que una diferencia de 6.000 votos determina una proporción entre los representantes de 7 a 1.

Aplicando a estas mismas elecciones un sistema de representación proporcional obtendríamos un cociente electoral aproximadamente de 23.000.

Aún concediendo una prima considerable a las mayorías, corresponderían estos resultados:

Partidos	Contrarrevolucionarios
Electores	124.854
Diputados	4

Sin prima a las mayorías la distribución de puestos será de cinco diputados para los partidos contrarrevolucionarios, 6 para los nacionalistas y 5 para las izquierdas.

La izquierda española cuenta, pues, con una mayoría legal indiscutible para gobernar de acuerdo con el programa que la hizo triunfar, pero esta mayoría legal no representa una mayoría efectiva y ello debe pesar moralmente para evitar extremismos peligrosos que la realidad del país repugnará.

El estudio del cuadro que en segundo lugar publicamos es interesantísimo para conocer los cambios operados en la opinión española en los dos últimos años. En primer lugar, hay que subrayar el desplome del partido radical, eje de la política en 1933 y el más poderoso de la oposición en 1932. Pueden reputarse causas la separación de un grupo de radicales de izquierda que formaron durante las Cortes extinguidas el partido de Unión republicana, el desgaste que el ejercicio del Poder produce siempre y más aún si se ejercita en colaboración con otros grupos políticos, los graves ataques dirigidos en el Parlamento contra algunos de sus dirigentes por supuestas inmoralidades y la captación que se vino operando sobre otros para aproximarlos a la preocupación centrista que queda relacionada en el segundo de estos artículos.

Los agrarios disminuyen notablemente en las últimas elecciones. El hecho no es extraño. Durante las Constituyentes fueron el grupo que representó la reacción conservadora, pero en las Cortes del 33 su labor fué opaca, indecisa, siempre superada dentro de la derecha por el partido de Gil Robles. El triunfo del 33 fué un premio a su labor del 31-32 y la derrota de ahora la consecuencia de su inacción en el 33-34.

El regionalismo casi separatista de la Esquerra ha obtenido un éxito resonante después del intento revolucionario y secesionista de octubre. En cambio, el nacionalsimo vasco, a pesar del apoyo que le prestó el gobierno Azaña en las elecciones celebradas en segunda vuelta el 1º de marzo, no podrá constituir minoría parlamentaria por no haber logrado reunir diez diputados. La explicación es ésta: la Esquerra cuenta entre sus masas por una parte a los extremistas catalanes favorables a un movimiento de violencia como el producido y, por otra parte, a los enamorados de una Cataluña independiente, románticos de la autonomía y el Estatuto que se restringió en 2 de enero de 1934. Estos hechos han hecho pesar más en la balanza de sus juicios estas consideraciones que las elementales de orden público. En el país vasco, por el contrario, la base del partido nacionalista es la derecha católica, a quien extrañó no poco la coincidencia del movimiento nacionalista con la revolución marxista y antirreligiosa.

Los partidos de tipo centro han sido casi barridos. Todo el favor oficial, llevado a límites extremos, de poco les sirvió. Aun todos juntos —marxistas, progresistas, liberales, portelistas— no constituirán una fuerza política de consideración.

Es evidente el incremento del Frente Popular que pasa a ser la mayoría de la Cámara. Los socialistas crecen con relación a 1933 y disminuyen con respecto a 1931. Pero ello es más bien resultado de los acomodamientos en las candidaturas para dar lugar a los prohombres de la izquierda. Los comunistas aparecen formando un minoría propia por primera vez en las Cortes españolas.

Finalmente, en la derecha se produce una reducción. Los monárquicos pierden puestos, lo que constituye otra sorpresa. En general se preveía lo contrario antes de las elecciones, no porque se hubiese extendido el deseo de una restauración, sino por la general reacción que llevaba a muchos a los partidos más extremos.

Solamente la Ceda permanace con un número similar de diputados a pesar de haberse dirigido contra ella los mayores ataques y las más hábiles argucias y las más audaces deslealtades.

Tiene ocho diputados menos que al disolverse las Cortes pasadas. Pero la Ceda tampoco sacó triunfantes con su signo 104 en las elecciones de 1933. Después se le unieron no pocos a los efectos parlamentarios. Así sucederá ahora también y su minoría no diferirá sensiblemente de la anterior si la mayoría paralmentaria se mantiene imparcial y circunspecta al examinar las actas.

Si el problema de España fuera un problema político, las elecciones de febrero representarían un viraje más en la gobernación de un gran pueblo. Pero el dominio político es hoy entre nosotros un medio para el logro de conquistas sociales. Y esto es lo que pone una incógnita sobre nuestro porvenir.

FEDERICO SALMON AMORIN.
(Ex Ministro de Trabajo, Justicia y Sanidad).

Dice el Sr. Azaña que las elecciones que fueron convocadas por decreto pueden aplazarse de la misma manera

El Conde de Romanones ha manifestado que los monárquicos hicieron muy bien al acordar la abstención, pues ni con el restablecimiento de garantías podrían ellos lograr nada

MADRID, marzo 31. (SE).—Los rumores de una posible suspensión de las elecciones municipales, señaladas para el 12 de abril próximo, son más insistentes en todos los círculos.

A pesar del acuerdo de todas las facciones del Frente Popular, o coalición de izquierdas, de mantener la unión para las elecciones municipales, la retirada de los monárquicos y el acuerdo de abstención sometido a la minoría parlamentaria de la Ceda por el comité directivo del partido, da un nuevo aspecto a la situación.

Toda vez que España, de acuerdo con las cifras de las votaciones en las elecciones pasadas, está casi igualmente dividida entre derechas e izquierdas, la decidida abtención de todas las fuerzas derechistas de unas elecciones, podría aconsejar al Gobierno el aplazamiento de ellas. La minoría parlamentaria de la Ceda se cree que ha tomado acuerdo final en la materia. El presidente del Consejo, señor Azaña, ha declarado por su parte que las elecciones, que se convocaron por decreto, pueden también ser aplazadas por decreto.

El acuerdo del Frente Popular de izquierdas de mantener la coalición para las elecciones, puede influir en el señor Azaña para decidirle a seguir adelante con su plan de celebrarlas.

Los diarios de izquierdas, frente a la actitud de los de derecha de mencionar simplemente los acuerdos de abstención, hacen consideraciones como esta: «Indudablemente habrá garantías para todos los partidos, no porque los derechistas las merezcan, sino porque es el deber de los izquierdistas establecerlas».

El conde de Romanones, uno de los más sagaces y veteranos observadores de la política nacional, ha manifestado que los monárquicos han procedido acertadamente al abstenerse. «Ni con el restablecimiento de las garantías constitucionales ni con cualquiera otra medida de ese género, podrían los monárquicos conseguir nada en las elecciones». Pero el jefe de la minoría de independientes de la derecha, don Abilio Calderón, se muestra en desacuerdo con la abstención.

«No debería abandonarse el campo de esa manera a las izquierdas—declaró—. La batalla deberá darse y en las próximas elecciones sería difícil para las izquierdas ganar el triunfo que predicen ahora. No hay duda de que obtendrán una mayoría, pero las derechas no deberían jamás perder el control de la vida municipal española, porque esto tendrá fatales consecuencias».

Entre tanto las Cortes continúan discutiendo las actas dudosas, habiendo la posibilidad de que la Cámara quede plenamente constituída a principios de la semana entrante. Las actas que están pendientes de aprobación son las de La Coruña, Lugo, Orense; Pontevedra, minoría; Salamanca, Segovia, Ciudad Real, Granada: Murcia, minoría; Islas Baleares, Cáceres, Zaragoza, Albacete y Cuenca.

BARCELONA, marzo 31. (SE).—Unos niños que jugaban en la vía de Carlos III de la barriada de Las Cortes, perdieron una pelota que se les cayó en la cloaca: para rescatarla hicieron varios esfuerzos, logrando extraer un paquete que contenía diez bombas forma piña, al parecer cargadas.

La Casa Fine

Fábrica de colchones, colchonetas, camas, cunas y MUEBLES PARA NIÑOS

ENTERESE DE NUESTROS PRECIOS: VEA NUESTROS PRODUCTOS Y LUEG OCOMPARE.

SINGULAR EXISTENCIA DE FRAZADAS a PRECIOS REDUCIDISIMOS
TRES CASAS EN ESTAS DIRECCIONES:

(Rehacemos colchones)

MONTE 26 — M-7575 Galiano y Barcelona M-8067 Neptuno e Industria. M-6767.

Todos los diputados de la Ceda, los monárquicos del Sr. Goicoechea y los tradicionalistas se han retirado

Sin oposición, la Cámara aprobó ayer la anulación de las actas de diputados por Granada. La Comisión de Actas ha propuesto la anulación de las de Cuenca, por coacciones

MADRID, marzo 31. (AP.)—La retirada de los derechistas del Congreso de los Diputados recuerda la que hizo la minoría socialista coincidiendo con la revolución de octubre de 1934. Los socialistas permanecieron alejados de las Cortes desde octubre hasta la disolución de la Cámara en diciembre.

La retirada fué precipitada por el jefe de la CEDA, señor Jiménez y Fernández, quien sostuvo un acalorado debate acerca de la anulación de la votación en Granada. Gil Robles no estaba presente.

La CEDA fué inmediatamente seguida por los doce diputados monárquicos, precedidos por Goicoechea, a los que siguieron los doce diputados tradicionalistas.

El ex ministro Ventosa, de la Lliga, y Cid, de los Agrarios, anunciaron que sus minorías permanecerían en el salón de sesiones, pero que no participarían en los debates.

La retirada de la CEDA y de los monárquicos fué duramente criticada por el ex ministro socialista Indalecio Prieto, quien dijo que «es un acto de la mayor cobardía huir cuando la batalla comienza».

«La decisión de las derechas no ha contribuído a solucionar ningún problema de la nación. Hubiera sido más lógico que se quedaran en la Cámara hasta el final».

Agregó que su actitud de ayer, dimitiendo la presidencia de la Comisión de Actas, «ha sido mal interpretada, según parece». Dimitió «simplemente—dijo—para tener más libertad para expresar sus puntos de vista».

El presidente de la Cámara, señor Martínez Barrio, lamentó la retirada de las derechas. Dijo que esperaba que la ausencia «sería de corta duración, por cuanto los monólogos en la Cámara no son útiles».

El Congreso suspendió la sesión después que se leyó el dictamen de la Comisión de Actas proponiendo la anulación de las elecciones de Cuenca, basándose en que «los elementos derechistas habían realizado coacciones». La Comisión propone que mañana se reúna el Congreso en sesión permanente hasta discutir todas las actas pendientes.

Ha sido elegido presidente de la Comisión de Actas, en sustitución de Indalecio Prieto, el diputado Baeza Medina, de Izquierda Republicana.

Sin oposición, la Cámara aprobó la anulación de los candidatos de Granada. Prieto aprovechó la ocasión para criticar a las derechas por haberse retirado de la Cámara y declaró que debieron quedarse «por lo menos hasta que se les dieran algunas explicaciones» y siguió atacando sin consistencia a Portela Valladares.

Lea ¡ALERTA! al mediodía y el AVANCE por la tarde

El ex Príncipe de Asturias dice que no se divorciará

El ataque de hemofilia que tuvo en La Habana ha sido el más peligroso de todos

NUEVA YORK, 31. (AP.)—El Conde de Covadonga, ex Príncipe de Asturias, llegó hoy de la Habana en camino de Europa, manifestando que son falsos los rumores de que entre él y su esposa hayan surgido ciertos contratiempos que llevarán a la separación. El joven príncipe español, que acaba de cumplir 29 años, se siente más fuerte, merced al tratamiento de los médicos cubanos que le asistieron hace poco. Pasará unos días aquí y luego saldrá para París, en donde le espera la ex Reina Victoria. Su esposa, la cubana Edelmira San Pedro Ocejo, se reunirá con él en la capital de Francia, conforme dijo.

Hizo grandes elogios de los médicos que le trataron en la Habana, sosteniendo que el ataque de hemofilia que en Cuba tuvo fué el más grave que jamás padeciera.

Dos mineros de Linares quedaron sepultados vivos

En Cádiz fué impuesto el nombre de «Potosí» a uno de los cañoneros para México

LINARES, marzo 31. (AP.)—En la mina de San Carlos quedaron sepultados dos mineros, durante la pinspección que realizaban para ver si la podían explotar con sus propios recursos. La mina se hallaba abandonada desde hacía algún tiempo. Según se dice, los pilotes se hallaban podridos, a causa de las filtraciones de agua bajo el subsuelo, de modo que al tocarles se vinieron abajo.

Los ingenieros dicen que hay pocas esperanzas de rescatarlos con vida, pues les cayeron encima varias toneladas de tierra.

IMPONEN NOMBRE A UN CAÑONERO MEXICANO

CADIZ, marzo 31. (AP.)—Hoy se impuso nombre al cañonero mexicano construído en España, «Potosí», en presencia del ministro de Marina y los oficiales navales mexicanos que han venido a la Península a recoger los buques.

Los comunistas de Sevilla ocuparon los pisos vacíos

Dieciseis cedistas han sido detenidos por orden del Alcalde de San Lúcar

SEVILLA, marzo 31. (AP.)—Los obreros del campo del pueblo de Badolatosa, en esta provincia, declararon una huelga general y abandonaron las fincas después de encerrar el ganado, impidiendo que se le diera ningún pienso.

Los agricultores arrojaron también a varios terratenientes de sus fincas.

Desde esta capital el gobernador civil despachó fuerzas de la Guardia Civil para que mantengan el orden.

La Asociación de Propietarios informó al gobernador que más de 300 familias comunistas se han instalado en los pisos desalquilados de esta ciudad, negándose a pagar el alquiler.

DIECISEIS CEDISTAS DETENIDOS POR ORDEN DE UN ALCALDE

SANLUCAR DE BARRAMEDA, 31 de marzo. (AP.)—Dieciséis miembros del partido Cedista han sido detenidos por la Policía municipal en cumplimiento de órdenes del alcalde.

Los detenidos se encuentran en la cárcel, sin que hasta este momento se les haya acusado ni estén a la disposición de ningún tribunal de Justicia.

CONSTITUCION DEL AYUNTAMIENTO DE OVIEDO

OVIEDO, marzo 31. (SE).—A las nueve de la noche se ha constituído en Oviedo el Ayuntamiento, a base de la nueva Comisión gestora nombrada; se designó alcalde al socialista D. Lorenzo López Mulero; no asistió a esta primera sesión de la Gestora Teodomiro Menéndez, a pesar de ser concejal de la misma.

López Ochoa, está a la disposición del Tribunal Supremo

Se creará un regimiento más de la Guardia Civil para que sirva en Canarias

MADRID, marzo 31. (AP.)—El ministro de la Guerra ha publicado un boletín anunciando que en vista del fallo del Supremo relativo a que el general López Ochoa debe ser juzgado con ocasión de las medidas empleadas para reprimir la revolución de Asturias, el general a quedado a la disposición del Tribunal Supremo.

UN REGIMIENTO DE LA GUARDIA CIVIL CREADO PARA CANARIAS

MADRID, marzo 31. (AP.)—El ministro de la Gobernación, señor Amós Salvador, anunció que el nuevo regimiento que se agregará a la Guardia Civil prestará servicio en Las Palmas y Santa Cruz de Tenerife.

LA MARQUESA VIUDA DE TORRE PACHECO

En su residencia de Murcia ha fallecido la señora doña María de la Concepción Díaz de Mendoza y Aguado, marquesa viuda de Torre Pacheco.

La finada estuvo casada con D. Fernando Fontes, marqués de Torre Pacheco, y de este matrimonio nacieron tres hijos, don Fernando, actual poseedor del título; doña María de la Concepción y doña María del Carmen, casadas con D. Francisco Jáudenes y D. Fernando Pardo, respectivamente.

La finada pertenecía a la ilustre casa de los marqueses de Fontanar y condes de Balazote y fueron sus hermanos D. Fernando y D. Mariano Díaz de Mendoza y la condesa de San Luis, ya fallecidos, y la actual duquesa viuda de Tetuán.

Entre los parientes de la finada, se cuentan sus sobrinos D. Fernando y D. Carlos Díaz de Mendoza y Guerrero.

LA INCOMPATIBILIDAD DE LOS CONSEJEROS DIPUTADOS

BARCELONA, marzo 31. (SE).—No se ha llegado todavía a un acuerdo entre los elementos que forman el Gobierno de la Generalidad, en relación con la manera de resolver la incompatibilidad entre el cargo de consejero y el de diputado a Cortes de la República. Parece ser que al señor Azaña le preocupa esta cuestión, por desear el Gobierno que en la Cámara se agrupe a su alrededor el mayor número de diputados. Es posible que en una de las próximas reuniones se estudie una satisfactoria solución a este problema.

VIDA ESPAÑOLA

DEL PARO

HA dicho el señor Prieto en interviú:

—Yo siempre tuve miedo, en este tiempo, a que al cabo las derechas lograran resolver con eficacia el gran problema del paro.

Miedo dijo?

Miedo dijo.

Desde su punto de vista miedo dijo y está bien. Miedo de que las derechas tuvieran los arrestos necesarios para afrontar el problema sin engañarse a sí mismas y consiguieran efectivamente la terminación del paro, que es hoy la pesadilla incontenible de unos cientos de miles de españoles. Trabajo y pan, nada más. Ayer se agregaba aun:

—Habiendo trabajo y pan, la paz se os dará de añadidura.

Hoy ya nadie se atreve a decir tanto.

De todos modos, sí: trabajo y pan; aunque ello no sea paz siempre es justicia.

Este caso de justicia, tan grande, tan urgente, tan vital, lo recogió la Ceda entre sus manos en cuanto llegó al Poder. Ella anunciara numerosas veces que iba a solucionarlo en el momento; ella pidió asimismo varias veces los créditos necesarios para el comienzo de obras nacionales de máxima envergadura; ella en fin, con palabras del caudillo hizo saber al país:

—Para solucionar el paro obrero se buscará dinero a toda costa. Que dónde? Donde lo haya!

Estos eran los propósitos.

No es de extrañar, por lo tanto, el que don Indalecio Prieto, desde su rinconcito de París escuchara estas cosas con temor y viera estos propósitos con ira.

Se iba a resolver el paro! Se iba a suprimir el hambre de gran número de hogares...! Se iban a abrir al obrero nuevos asoleados horizontes! La moneda hasta entonces remansada iba a correr otra vez, y otra vez la constante actividad iba a dar abundancias en montón y, a aumentar en caudales la riqueza en beneficio de todos.

El señor Prieto, en esta perspectiva sólo encontraba temores...

Temor a que los obreros se convencieran al cabo de que la lucha de clases irremisiblemente, fatalmente, desemboca en la miseria; temor a que los obreros fueran abandonando el socialismo en busca de instituciones de carácter apolítico que les salvaguardaran su interés sin mantenerlos siempre en pie de guerra; temor a que los obreros por gratitud, por pan y por trabajo se fueran inclinando poco a poco hacia la ideología derechista...

Era en vano este temor...

Al cabo de pocos meses, pudo mirar la vida el señor Prieto con toda tranquilidad. Pasada la sorpresa inevitable, pudo advertir de nuevo el señor Prieto que todas las promesas de la Ceda eran estas tres cosas a la vez:

—Palabras y palabras y palabras.

Grandes promesas sin duda; grandes palabras sin duda; subimidades máximas sin duda las que se amontonaban en su fondo; mas por sobre palabras y promesas pasó una ráfaga de humo, y fué la ráfaga de humo la que llevó tras sí los tupetus.

En estas mismas columnas nosotros censuramos varias veces esta actitud de la Ceda. En estas mismas columnas recogemos ahora estos temores de don Indalecio Prieto.

—Yo tuve miedo—dice él.

Debiera añadir aún:

—Y ahora tengo más miedo todavía porque ahora estoy seguríssimo de que en la nueva etapa que empezamos, el paro será mayor.

X. X.

CORBATAS QUE ENAMORAN
LA CAJA COFIÑO
SUPREMA GARANTIA
NEPTUNO 67. TELEFONO M-2050
(CASI ESQUINA A MANRIQUE)

M.E.C.D. 2016

JUSTA TEACHER CERRO LA TEMPORADA INVERNAL CON BUEN DIVIDENDO

MANANA JUEVES DARA COMIENZO LA SEASON HIPICA POST-INVERNAL CON UN BUEN PROGRAMA

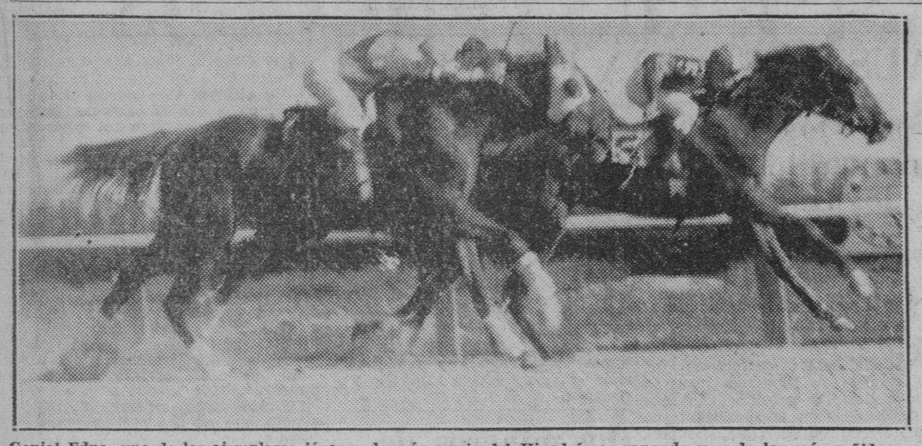

Genial Edna, uno de los ejemplares jóvenes de más por ir del Hipodrómo, ganando una de las más reñidas justas en ha competido.

Seminole Queen, anotándose el apretado triunfo.

RESULTADO DE LAS CARRERAS CELEBRADAS AYER

79 Day MARZO 31, 1936 Tiempo CLARO Track FAST

ARRANCADAS DESDE "STALL GATE" (GATERA)

604 ORIENTAL PARK, CUBA — Premio $250
PRIMERA CARRERA 5 & 1-2 Furlongs 3YO&Up Reclamable

530	El Cajon	115b	2	5	4½	3½	1½	1hd	L Machado	10	6
5793	Governor Fitz	108	8	3	1½	1½	2hd	2½	H Mora	4-5	4-5
584	Itterom	*103b	1	2	7½	6½	3hd	3½	V Nodarse	2	2
564	Abduction	115½b	7	6	2hd	2hd	4½	4hd	H Adams	10	10
564	Oregon Citizen	115	3	1	6½	7½	6½	5½	J Claege	3	3
5232	Royal Express	115	5	4	3½	4hd	5nk	6½	J Marrero	5	5
532	Babble On	110b	4	8	8	8	8	7½	A F Martinz	10	10
537	Graceful Lad	115	6	7	5½	5½	7hd	8	E Rodriguz	6	6

P 3:03 Off 3:09 Time 23 4-5 48 1-5 1:07 4-5

Valor $175.- Mrs. M Machado ch g 7 Baigneur Miss Gadabout Arrancada BUENA Gano BAJO LATIGO Segundo FACIL El Cajon, cerrado en la curva lejana vino por fuera, dispuso de Governor Fitz y se debilito mucho al final Governor Fitz volvia aprovechando el cansancio del ganador Itterom torcio hacia dentro en el octavo y cerro fuerte (P R$200)

El Cajon 13 40 8 60 2 40 Governor Fitz 3 40 2 20 Itterom 2 20

605 ORIENTAL PARK, CUBA — Premio $250
SEGUNDA CARRERA 6 Furlongs 3YO Reclamable

593	Brown Hat	109	8	3	2½	2½	1½	1½	L Machado	8-5	7-10
571	Pomona	107	2	5	1½	1½	2½	2½	J Hidalgo	6	6
568	Gooseneck	110½	3	2	8	6hd	6½	3½	J Marrero	4	4
(580)	Kathleen F	108	4	2	3½	3½	3½	4hd	E Rodriguz	6-5	2
552	Deer Leap	111	6	4	5hd	5½	4hd	5½	H Leonard	6	6
5854	Ldy Huntington	*99½b	5	7	7½	7½	5½	6½	V Nodarse	3	3
543	Gradivus	116	7	1	4½	4hd	7½	7½	A J Frnandz	10	10
600	Fractious	113b	1	6	6nk	8	8	8	G Moore	6	6

P 3:33 Off 3:34½ Time 23 2-5 47 4-5 1:14 1-5

Valor $175- Mrs Ethel Artesiaro br f 3 Brown Bud—Gotoit Arrancada BUENA Gano FACIL Segundo BAJO LATIGO Brown Hat fue arrastrado cuando se abrio Pomona, respondio y gano alejandose Pomona se fue al frente con un rush, se abrio y se canso Gooseneck cerro por fuerte por fuera Kathleen F se canso Deer Leap desmayo cuando lo pusieron bajo presion (Precio de Reclamo. Ganador $400)

Brown Hat 3 80 3 60 3 00 Pomona 6 00 3 60 Gooseneck 3 60

606 ORIENTAL PARK, CUBA — Premio $150
TERCERA CARRERA 6 Furlongs 3YO&Up Reclamable

(596)	M Stewart	*106b	8	4	2hd	2½	2½	1hd	V Nodarse	7-5	2
(540)	Irish Music	111b	2	2	1½	1hd	1½	2½	A J Frnandz	5	3
(546)	Affirmative	116b	4	8	6½	5½	3hd	3½	O Pernia	2	6-5
5872	Sir Hector	116	6	7	4½	3hd	4½	4½	G Terhune	3	4
5563	Actuarius	112b	7	5	3½	4½	5½	5½	A F Martinz	4	5
(538)	Mint Paragon	*109b	5	1	5hd	7½	7½	6½	M Martinez	5	5
578	Al Livingston	107	3	3	8	8	8	7½	F Fernandz	11	11
5564	Pantagruel	116	1	6	7½	6½	6hd	8	H Adams	8	8

P 3:58 Off 4:00 Time 23 2-5 47 4-5 1:13 4-5

Valor $105 Sra. E Gonzalez ch f 4 Blackwood - Colores Arrancada BUENA Gano BAJO LATIGO Segundo IGUAL M Stewart se al rio ligeramente al entrar en la recta y tuvo que soportar fuerte castigo para susperar a Irish Music Esta, muy bien montada, ahorro mucho terreno y dio una recia batalla Affirmative acabo fuerte por fuera (P R $200)

M Stewart 7 60 4 20 2 60 Irish Music 4 40 3 80 Affirmative 2 60

607 ORIENTAL PARK, CUBA — Premio $250
CUARTA CARRERA 5 Furlongs 3YO&Up Reclamable

(519)	Hopi	110b	1	1	1²	1⁵	1⁶	1⁵	A J Frnandz	7-10	1-2
5254	Olive Sabath	108½	3	3	4³	3nk	2½	2³	R Ashley	3	7-5
(595)	Cedarbrook	107b	4	5	5	4⁵	3½	3⁴	F Fernandz	3	3
583	Best Butter	115	5	4	2½	2½	4⁶	4⁵	H Mora	2	5
519	Valeen	*110	2	2	3hd	5	5	5	V Villaiobo	6	6

P 4:26 Off 4:35 Time 23 3-5 48 1:00 4 5

Valor $175- Robmart Stable ch f 4 Morvich Sun Affinity Arrancada MALA Gano APURADO Place Facil Hopi vino bajo presion desde la entrada de la recta Olive Sabath se abrio mucho y acabo por medio del track Cedarbrook y Best Butter arracaron fuera y detras de la gatera Este se fue y corrio cinco furlongs antes de la arrancada (P R $500)

Hopi 3 40 2 60 Olive Sabath 2 80 No Show Mutuels Sold

608 ORIENTAL PARK, CUBA — Premio $300
QUINTA CARRERA 1 Mile & 60 Yards 3YO&Up Reclamable

5752	Justa Teacher	110	3	2	1½	1½	1²	1⁴	1½	H Mora	3	3
5992	Cousin George	110b	2	4	5¹	5½	3½	2hd	2½	F Fernandz	7-10	7-10
5542	Tomfoolery	113b	6	6	6	4nk	5½	4⁵	3⁶	G Moore	2	2
5942	Foreign Lady	108b	1	5	4³	3¹	2½	3nk	4³	A J Frnandz	5	5
(543)	Irish Play	100	4	1	3hd	6	6	6	5²	V Nodarse	4	4
6002	Rose Hazen	108½b	5	3	2nk	2½	4½	5hd	6	E Rodriguz	11	11

P 5:00 Off 5:01 Time 23 47 2-5 1:12 3 5 1:39 1-5 1:43 2-5

Valor $210—Mercedes Stable b m 5 Bud Lerner—Neva Cook Arrancada BUENA Gano FACIL Segundo BAJO LATIGO Justa Teacher gano con algo en reserva Cousin George salio muy adolorido de la carrera Tomfoolery dispuso de la cansada Foreign Lady Esta se abrio y se canso Irish Play se detuvo despues de tres furlongs (P R $1000)

Justa Teacher 10 20 4 60 3 20 George 2 80 2 40 Tomfoolery 2 40

609 ORIENTAL PARK, CUBA — Premio $250
SEXTA CARRERA 6 Furlongs 3YO&Up Reclamable

5704	Valdosta	113	7	6	6³	5nk	2hd	1hd	G Moore	1	1
5552	Unstained	*102b	1	3	2hd	3¹	1½	2³	V Nodarse	3	3
(547)	Our Rose	107b	4	5	5²	4hd	3nk	3hd	F Fernandz	2	7 5
(565)	Bubblico	108b	5	4	3hd	2¹	4hd	4½	J de la Fe	6	6
5532	Julio Macaw	112	3	7	7	7	6²	5²	E Rodriguz	3	4
(499)	Donna Day	107b	2	2	1½	1nk	5½	6³	H Mora	8	8
583	Kathrine R.	107½	6	1	4hd	6³	7	7	A J Frnandz	5	5

P 5:25 Off 5:27 Time 23 1-5 48 1:13 4-5

Valor $175 J Diaz ch g 9 Upset—Ednaris Arrancada BUENA Gano BAJO LATIGO Segundo IGUAL Valdosta, bajo fuerte castigo en todo el ultimo dieciseis, gano en los ultimos saltos Unstained se deslizo por dentro al entrar en la recta, se puso al frente y lucho fuertemente hasta el fin Our Rose fue cerrada y arrendada en la curva lejana Bubblico fue arrastrada por Donna Day cuando esta se abrio (P R $300)

Valdosta 4 20 3 20 2 20 Unstained 4 40 2 80 Our Rose 2 40

610 ORIENTAL PARA, CUBA — Premio $250
SEPTIMA CARRERA 1 Mile & 60 Yards 4YO&Up Reclamable

5792	Thipdar	*109	7	2	1½	2²	2hd	1hd	1½	V Nodarse	5	5
5612	Then Some	112	2	5	3½	4¹	3⁴	3²	2hd	A J Frnandz	6	6-5
583	Bright Penny	109b	6	4	5¹	6⁵	5hd	4hd	3no	H Mora	6	6
5582	Monkey Shine	114b	3	3	4²	1hd	1½	2²	4³	H Leonard	3	8-5
5622	Loyal Louie	114b	4	7	6½	3hd	4²	5½	5½	E Rodriguz	8-5	3
5924	Protected	107b	8	1	2hd	5¹	6⁴	6²	6⁴	F Fernandz	10	10
568	Distinct	111½	1	6	7⁴	7²	7⁶	7¹⁰	7¹²	J Claege	6	6
584	Lawful Miss	103b	5	8	8	8	8	8	8	M Martinez	6	6

P. 5:53 Off 5:54 Time 23 4-5 48 1-5 1:13 3-5 1:41 1:45 3-5

Valor $175 G Jarson ch g 5 Registrar—Spinnaker Arrancada BUENA Gano BAJO LATIGO Segundo IGUAL Thipdar venia torciendo hacia dentro y su jinete tuvo que arrendarlo Then Some tuvo un viaje muy accidentado Bright Penny hizo una buena carrera Monkey Shine se canso mucho en el ultimo furlong Loyal Louie, bien montado, ahorro terreno al entrar en la curva lejana y no tiene excusas (P R $400)

Thipdar 77 20 28 20 7 40 Then Some 3 40 3 00 Bright Penny 7 40

611 ORIENTAL PARK, CUBA — Premio $250
OCTAVA CARRERA 5 Furlongs 3YO&Up Reclamable

601	Time Enough	114b	3	2	1¹	1³	1⁴	1³	H Leonard	8-5	2
5985	Bon Mot	110b	1	1	3½	3½	2hd	2nk	F Fernandz	3	4
559	Chance It	108½	4	4	2¹	2½	3³	3½	O H'rnandz	7-10	7-10
5593	Noreda	110½	5	5	4⁴	4⁴	4⁴	4½	J Marrero	4	3
549	Short Order	105b	2	3	5²	5½	5⁵	5⁸	G Terhune	10	10
593	Sparkling Lady	102b	6	6	6	6	6	6	V Nodarse	5	5

P 6:20 Off 6:26 Time 23 3-5 47 2-5 1:00 3-5

Valor $175— Hudkins Bros br g High Time—Clandestine Arrancada BUENA menos para Sparkling Lady Gano FACIL Segundo BAJO LATIGO Time Enough gano con algo en reserva Bon Mot se deslizo junto al rail al entrar en la recta y supero a Chance It Esta se abrio y se canso Sparkling Lady muy majadera, arranco de lado, fuera y detras de la gatera (Precio de Reclamo. Ganador $800)

Time Enough 7 80 4 80 2 40 Bon Mot 5 60 2 40 Chance It 2 20

M. STEWART, MEJORANDO

M. Stewart sigue mejorando y ayer lo demostró nuevamente. Irish Music estuvo como era de esperarse marcando el paso inicial, pero Nodarse se pegó desde temprana hora a luchar con la puntera que se sostuvo corajudamente en la punta, logrando nueva ventaja después que M. Stewart se abrió algo. Pero el aprendiz siguió batallando mucho y en las últimas veinte yardas paso a la yegua de Eloy López para alejarse lentamente.

Best Butter se desbocó antes de comenzar la cuarta carrera. Y perdió todas sus oportunidades de victoria corriendo cinco furlongs antes de que Pino lograra apresarla. El ejemplar de Quintana estaba preparado para hacer un buen esfuerzo. Retirada Maple Bárbara y descartado Best Butter por esa pérdida considerable de energías, Hopi se fué a la punta facilmente y no tuvo problemas.

He aquí a los esposos Graña, felices propietarios de Happy Hopes, el ejemplar que más victorias ha realizado en los grandes meetings de Oriental Park.

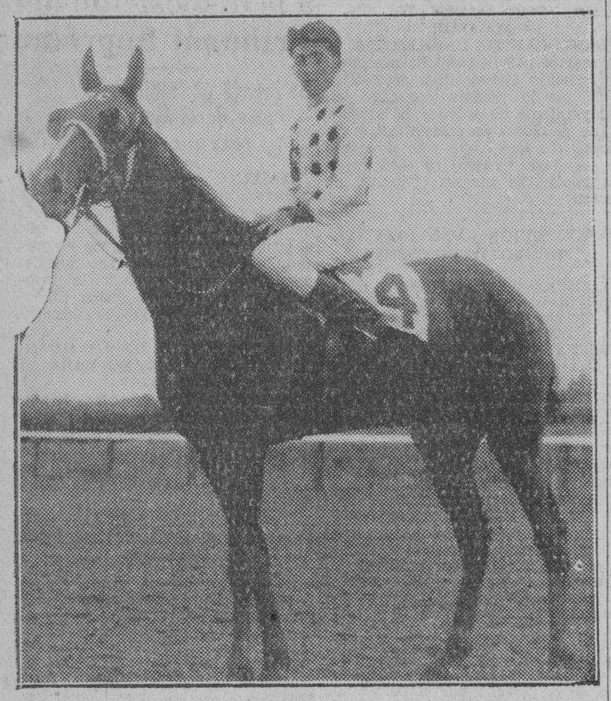

Sparklyng Lady, vencedora en una justa de tres años contra Genial Edna, que está corriendo contra grupos de más edad.

JIBARITO RODRIGUEZ, RESULTO EL MEJOR GANADOR EN LAS JUSTAS DE LARGO METRAJE DE MARIANAO

Un resumen de mucha importancia sobre el resultado de las justas de largo metraje en las carreras celebradas. Un chart que deben conservar todos los fanáticos

Cuarenta y cuatro carreras de largas distancias se habian decidido durante el mes de marzo hasta el domingo 29, desde una milla y cincuenta yardas hasta una milla y cuarto.

El jinete mayor ganador de justas de esta extensión durante el mes fué el Jibarito Rodriguez, que pasó triunfalmente por la varilla en ocho de esas competencias extensas, seguídole en este sector Ven ncio Nodarse, que ha ganado seis, y G. Moore, con cinco.

Es curioso, pero sólo en cuatro ocasiones a través de esas 44 justas se ha pagado menos de dinero parejo por los ganadores en la mutua, siendo esos los casos de Dian, el día primero, Capablanca, el día 15; Espoir, el día 26, y Happy Hopes, el da 29.

En todos los otros eventos se han producido m gnif.cos dividendos, siendo el electricista máximo del mes en distancias, Gay Follies, que produjo 40 pesos 40 centavos, seguido de cerca por Gabrielle, que sólo pudo llegar a 32 pesos 60 centavos. Muchos otros ganadores lógicos han pagado bien en la mutua, demostración evidente que el dinero se reparte mejor en las carreras de largo metraje. He aquí el detalle de esas 44 competencias.

Fecha y distancia	Ganador	Jockey	Dividendo de mutua
1 1 M 1/ 4	Dian	O. Pernia	$ 3.60
1 1 M 50 yd	H ppy Hopes	E. Rodriguez	6.60
1 1 M 50 yd	Short Order	F. Fernández	7.80
3 1 M 1/16	Wellshire	E. Rodriguez	8.00
4 1 M 1/16	More Power	H. Kees	18.20
4 1 M 1/16	Pantagruel	H. Adams	6.80
5 1 M 50 yd	Capablanca	E. Rodriguez	5.40
5 1 M 1/16	Short Order	F. Fernández	4.00
7 1 M 50 yd	High Socks	G. Terhune	7.40
6 1 M 1/16	Elizabeth S.	E. Rodriguez	8.60
7 1 M 1/ 8	Gabrielle	E. Rodriguez	32.60
7 1 M 1/16	Good Sense	J. Claege	11.00
8 1 M 1/16	Cap blanca	E. Rodriguez	6.20
8 1 M 1/16	W. Gold	M. Martínez	15.20
8 1 M 50 yd	Sea Lassie	E. Rodriguez	4.00
10 1 M 1/ 8	Wild Money	O. Hernández	7.40
11 1 M 60 yd	Fulfill	R. Rega	5.40
12 1 M 60 yd	Charming Emma	V. Nodarse	14.80
12 1 M 60 yd	Elizabeth S.	E. Rodriguez	12.20
14 1 M 60 yd	More Power	H. Kees	5.00
14 1 M 1/ 4	Espoir	V. Nodarse	5.00
15 1 M 60 yd	Capablanca	G. Moore	3.80
15 1 M 1/ 8	Line Drive	O. Pernia	6.40
15 1 M 60 yd	Gay Follies	F. Fernández	40.40
17 1 M 1/ 8	Magnitude	A. J. Fernández	24.00
17 1 M 60 yd	Hero Olga	A. J. Fernández	8.20
18 1 M 60 yd	Sandy Joe	F. Fernández	7.60
18 1 M 60 yd	Espoir	V. Nodarse	5.40
19 1 M 1/ 8	High Socks	G. Moore	8.20
19 1 M 60 yd	Magic Arrow	J. Marrero	6.80
20 1 M 60 yd	Round O.	V. Nodarse	4.40
21 1 M 60 yd	Uma	V. Nodarse	8.00
22 1 M 1/ 8	Happy Hopes	H. Kees	5.40
22 1 M 60 yd	Fools Folly	A. F. Martinez	5.20
22 1 M 60 yd	Make Believe	G. Moore	5.20
22 1 M 60 yd	Prettylass	O. Hernández	9.40
24 1 M 60 yd	Cynara	G. Terhune	16.80
26 1 M 60 yd	Happy Hopes	G. Moore	4.20
26 1 M 1/ 8	Espoir	V. Nodarse	3.20
26 1 M 60 yd	More Power	H. Kees	9.80
27 1 M 60 yd	Fools Folly	A. F. Martinez	10.60
29 1 M 60 yd	Camagüey	J. Marrero	6.60
29 1 M 1/ 4	Happy Hopes	G. Moore	3.20
29 1 M 60 yd	Thunder Speed	J. Marrero	6.20

Chichi Moore, con Seminole Queen, después de su última apretada victoria.

Justa Teacher, cotizado 3 a 1 produjo un jugoso dividendo ayer en el track de Marianao

Fué muy interesante el último programa de carreras de la temporada invernal, ofreciendo ayer en Oriental Park. El resultado de las justas fué interesante en todos los momentos

Pues señor, no hay modo que gane Cousin George. Ayer hizo bastante buena carrera, pero no lo suficiente para derrotar a Justa Teacher. La potranca de Gavidia que na vuelto a la plenitud de su forma se mantuvo corajudamente en la punta en casi todo el trayecto, no fué apurada sino en las últimas etapas cuando Cousin George amenazó y la verdad es que al final no estuvo nunca en peligro de que la pasase el costoso representante del Aevos Stable.

Este fué bien reservado y después Fernando Fernández lo movió para aprovechar su estallido finalista, quedando corto respecto a la ganadora, aunque venciendo a Tomfoolery que estuvo más cerca del grupo delantero que en otras ocasiones, pero que fué encerrado en la curva lejana cuando Moore lo llevaba ahorrando terreno, teniendo después que salir por fuera de Cousin George, perdiendo tiempo precioso. Aunque finalizó con fuerzas también ese percance estamos seguros que nos privó de un final emocionante por parte del nuevo ejemplar de la señora de Moore.

Justa Teacher cotizado de 3 a 1 produjo un dividendo interesante en la mutua, especialmente para los que lo cobraron: 10 pesos, 20 centavos.

ARRANCARON DOS RETROGRADOS

Dos retrógrados enèmigos de la «gatera» arrancaron ayer. Uno ganó y el otro presentó una batalla estupenda. El Cajón no pudo soportar el castigo de que fué objeto y quiso recompensar a sus simpatizadores además de impedir que nuevamente lo sometieran al suplicio de unos cuantos palos para hacerlo arrancar. Nadie confiaba ya en El Cajón, pero éste salió a perseguir al favorito Governor Fitz que se las prometía muy felices en la presidencia, hasta que L. Machado jinete y condueño del hijo de Baigneur se lanzó al reto decidido contra el potro de Gavidia derrotando a éste en los tramos finales.

El otro ejemplar que había salido mal de la gatera el otro día y que ayer arrancó bien fué Pomona. No puede perder si arranca, dijeron muchos y parecía que les asistía la razón. Pero por lo que demostró en la competencia pareció un poco corta la potranca de «Dempsey» Angulo apesar de lo cual presentó bonita batalla en los primeros tramos siendo vencida por Brown Hat que finalizó muy bien.

EL ELECTRICO DEL DIA

Thipdar venía finalizando en furlongs, pero quien había de pensar que la jaca de Jardón que decian se «topaba» hubiera de ganar en la séptima justa a milla y sesenta yardas. Pero eso fué exactamente lo que pasó. Contendiente de primera fila en todo el viaje, acabó con las energías de Monkey Shine y tuvo velocidad para dejar rezagado a Then Some que hizo un buen esfuerzo en todo el viaje. Loyal Louie hizo un avance espectacular durante el trayecto de la curva lejana, pero nos pareció que había dado una mala pisada en la curva lejna. Después careció de velocidad. Y el ganador produjo 77 pesos, 20 centavos en straight. Valdoste ganador de la sexta, fué reclamado por cuatro señores y, por fin, fué a parar al Figurin Stable.

JUEGA EL REGLA CON EL TELEFONOS EN EL BASEBALL EL DOMINGO

El próximo domingo se ofrecerá el penúltimo programa del campeonato de base ball de la Liga Nacional de Amateurs, que se viene celebrando con extraodainario éxito.

Como se sabe, los muchachos del club Regla marchan a la cabeza de la procesión, con un total de cuatro victorias consecutivas y sus leales creen tener asegurado el campeonato pero los muchachos del Cubaneleco no se han dado por vencidos todavía, y se proponen registrar un impresionante final y dicen que en su próximo duelo con el team regiano han de hacerle morder el polvo de la derrota a los liders del circuito.

El programa señalado para esta semana es el siguiente:

1.30—Cubaneleco vs. Atlético.
4.—Regla vs. Teléfonos.

Lea ¡ALERTA! al mediodía y el AVANCE por la tarde

COMIENZA A JUGAR EL EQUIPO DE PUENTE GRANDES AL BASE BALL

El próximo domingo cinco, reaparecerá en los magníficos terrenos de la gomera situados en Puentes Grandes el club de base ball de grata recordación denominado el Puentes Grandes, siendo dirigido otra vez por el incansable y entusiasta Nicolás Hernández, el cual, con la decidida cooperación de un grupo de fanáticos de la localidad así, como de varios players novatos de positivo valer se proponen volver a resurgir el entusiasmo beisbolero de que hizo gala siempre, este pueblo.

Los contrarios en este día serán los magníficos players que militan bajo la bandera del bien organizado club de la capital denominado los «Orioles», y tanto éstos, como los del Puentes Grandes se proponen ofrecer a los fanáticos un interesante match.

¡Fanáticos, a la gomera el domingo por la tarde!

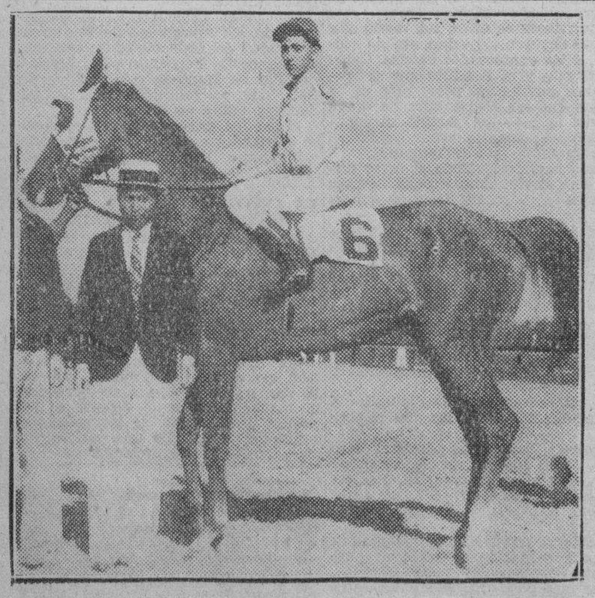

Heives Pride, ídolo de los hijos del Lejano Oriente, que concurren a Oriental Park.

Kite, valioso sprinters, cuya carrera tan pobre del sábado fué muy comentada por los hipicos que gustan de lo bueno

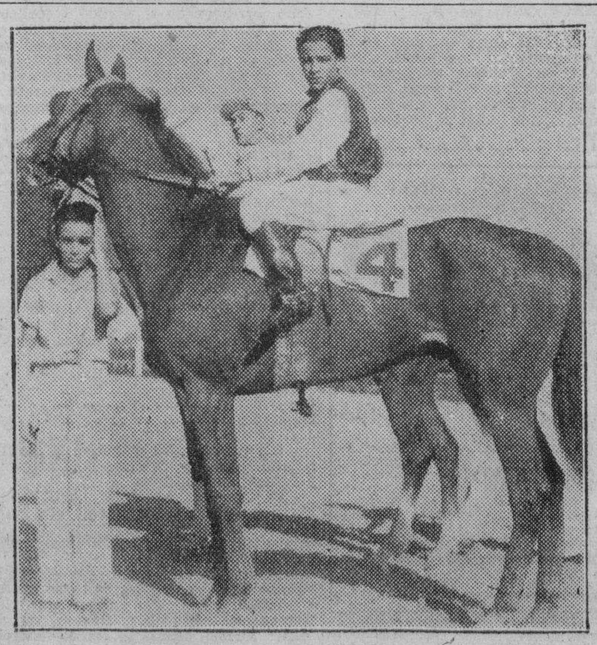

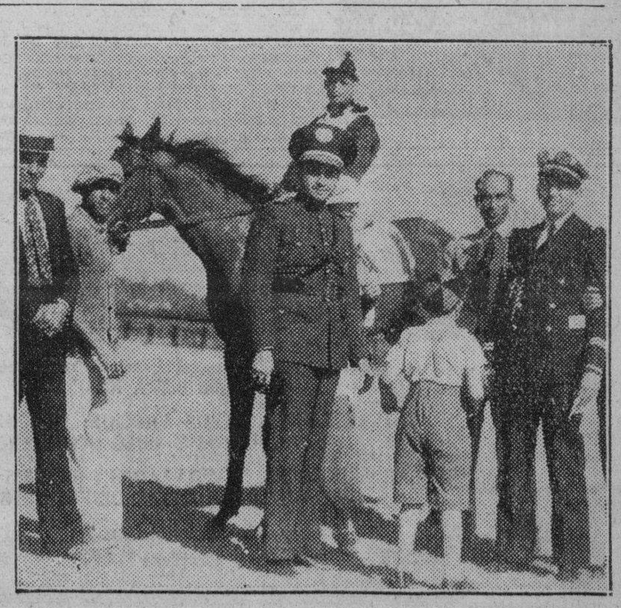

Dos de los mejores pagos de la temporada que hoy termina, fueron estos dos magníficos ejemplares Hus O-Hare y Old Beaut.

M.E.C.D. 2016

OBSEQUIO DE LA CERVECERIA LA TROPICAL A LOS FANATICOS

Solicite por escrito o por los Teléfonos I-5281 - I-5282 - I-5283 la compilación oficial de la Serie Americana San Luis Cardenales vs. Habana y Almendares y le será entregada en su dirección por un inspector nuestro

Cervecería LA TROPICAL

APLAZADA LA PELEA DE SALICA; EL FILLO SE ENFRENTARA CON DICKSON

SE INAUGURARA EL DOMINGO PROXIMO LA TEMPORADA EN EL CLUB DE CAZADORES DEL CERRO

SPORTS DIARIO DE LA MARINA SPORTS

AÑO CIV — LA HABANA, MIERCOLES, 1 DE ABRIL DE 1936 — PAGINA QUINCE

ENTRE CAZADORES

—Triunfo de C. Palomino.
—El domingo en El Lucero.
—Inauguración de la «season».

Un éxito se ha anotado la Asociación Nacional de Tiro en la fiesta celebrada el domingo por la tarde con ocasión de la inauguración de la temporada Oficial de Tiro para 1936.

Hubo un acto social al que concurrió lo más selecto de nuestra sociedad deseosa de ver la experiencia y habilidad de nuestros expertos tiradores de pistola que se lucieron grandemente haciendo toda clase de filigranas, especialmente Panerai, el joven Director del Tiro de Pistola y constructor del nuevo Stand de Tiro amplio y cómodo con que cuenta la simpática institución.

Hubo dulces, bocaditos y un ponche donado por Alfredo Alvarez, representante electo, y excelente tirador rápido, que acabó con el pulso de más de un tirador.

Pero el «clou» de la fiesta lo constituyó sin género de dudas el brillante triunfo obtenido en la competencia inaugural de tiro de precisión con pistola a 50 yardas por el doctor José Castro Palomino, novel aficionado que ya apunta para un «estrellato» en el firmamento deportivo del tiro. El ganador mantuvo un excelente promedio en puntos efectivos y aplicado su «par» dió como resultado que triunfó en toda la línea acabando con los cuentos de Pollack, Quevedo, Enríquez, y los fenomenales tiradores del Ejército Constitucional Capitán Pérez Alfonso y Teniente Valdés Barreras que no obstante hicieron su esfuerzo.

Fueron espectadores de la interesante justa más de ochenta personas, entre las que recordamos a la señora de Stuetzel, de la Torre y su bella hija, Carola Panerai, «Cisa» Anton, señora de Pedroso, Godoy, Sivitica, Aragón, doctor Godoy, doctor Vianello, Sainz, Gilbert, René Valverde.

Además entre la concurrencia estaban numerosos oficiales del Ejército: Teniente Angel G. Alonso, en representación del Coronel Fulgencio Batista Jefe del Ejército Constitucional, los tenientes Valdés Infante e Isidro López en representación respectiva del Coronel García Pedroso y del capitán Torrente Escudero, Jefe y capitán del Regimiento 5. Martí.

Volviendo a la competencia diremos que todos los tiradores hicieron uso de la pistola calibre 22.

Véase un detalle de los scores:

Dr. J. Pedroso, score total 263, calificación menos 9.

Dr. J. C. Palomino, Score total: 255. Calificación: más 8.

Capitán M. Quevedo. Score total: 252. Calificación: menos 3

Cap. C. P. Alfonso. Score total: 247. Calificación: más 7

F. Enríquez, Score total: 247. Calificación: menos 8

Tte. V. Barreras. Score total: 244. Calificación: menos 3.

Mark Pollack. Score total: 240. Calificación: menos 14.

P Seris. Score total: 225. Calificación: menos 13.

E. López Oña. Score total: 228. Calificación: menos 19.

La tirada de rifle que estaba señala para por la mañana no se llevó a efecto por la lluvia que cayó en los precisos momentos de comenzar a discutirse el premio donado por Riera Toro and Van Twistern. Quedó aplazada para el próximo sábado a las tres de la tarde.

El próximo domingo toca a la sociedad Club de Cazadores del Cerro, inaugurar su gran season de 1936, la cual, a juzgar por todas las cosas que nos han dicho y por los detalles que hemos observado, será tan brillante como la celebrada el pasado año bajo la Presidencia del doctor Oscar Ochotorena, quien conjuntamente con los que le ayudaron a colaborar de anotó uno de los triunfos más brillantes que recuerda la simpática institución del Lucero.

La inauguración de la temporada será como ya hemos dicho, a «todo trapo» En ello están muy interesados los «muchachos» que a don Joaquín Rodríguez tienen ahora por Presidente. Se efectuarán cuatro grandes tiradas, dos por la mañana y dos por la tarde. Todas con muy valiosos premios; habrá un gran banquete, como es ya tradicional, a la una de la tarde, y después habrá una fiesta social, bailable, amenizada por uno de los mejores conjuntos musicales.

Ni que decir tenemos que todo el elemento del Tiro tomará parte en las justas del domingo.

Refrescando la memoria de los amantes del Tiro, hemos publicado días pasados las notas sobre Platillos y Pichón de la temporada de 1935. Y siguiendo nuestro propósito, hablaremos hoy de la justa de skeet ,el tiro en el que más condiciones se requieren para obtener buenos scores.

En este sector, no se registró un score cerrado, lo que viene a confirmar lo que dicho queda en el anterior párrafo.

El campeón de 1935 resultó ser el doctor Panchito Méndez Capote, quien fué el único tirador que se anotó dos triunfos en las seis tiradas que se celebraron. Los otros cuatro premios fueron conquistados por Eduardo Caamaño Arturo Ojeda, Pepe Ovies y Thowald Sánchez, todos con la excepción del hombre fuerte de «Guarina», ayudados por el handicap.

Este año habremos de registrar más movimiento en el campo del Tiro del skeet. Y no sólo por el hecho de que ahora se cuenta con un nuevo campo que no tiene que envidiarle nada a los mejores del extranjero, sino también por el hecho de que los tiradores se han animado, y este año no temerán tanto para optar en las competencias Leopoldo Aguilera, Elicio Argüelles, que rompió 40 de 50 en la única justa que compitió el año anterior; Jesús Capín, Pedrito Cazabón, el capitán Pablo Cruz, Rodrigo Díaz, Felipe Martínez, que estará ya curado de sus ataques reumáticos; Raúl y Mayito Menocal, Thauwald Sánchez, Pepe Ovies, Arturo Ojeda y el doctor Oscar Ochotorena, entre otros, darán mucho que hacer al campeón Méndez Capote en casi todas las tiradas.

Hemos dejado de exprofeso para el último al doctor Manuel Porto Castañeda, quien nos ha dicho que se propone poner coto al «palomeo» de su rival Panchito, en esa clase de tiro. El famoso bejucaleño optó en tres competencias el año pasado, y en dos de ellas rompió de 25, 20 y en una de 50 platillos rompió 36.

Coyula hace un llamamiento a todos sus atletas

Sólo los del Ariguanabo, la Escuela de Comercio y los Omnibus Aliados quedarán libres

Parece que algunos atletas de la Liga social quieren pasar para la Liga Nacional en la próxima temporada de base ball amateur, sin fijarse que, por el pacto firmado entre los dos organismos, cada muchacho en club inscripto tendrá que esperar un año antes de poder dar el salto.

Esto se desprende, al menos, de las declaraciones que acaba de hacer el secretario de la Liga, Gerardo Coyula, en las cuales se dirige a los atletas de su circuito haciéndoles el siguiente recordatorio: .. ..

A LOS ATLETAS DE LA SOCIAL

«Artículo 6.—Ningún atleta que haya sido dado de baja en uno de los Organismos que suscriben el presente Convenio, podrá competir en el otro hasta que haya transcurrido un año desde la fecha de la última competencia en que participó en el Organismo donde estaba originalmente inscripto».

«Artículo 7.—Los Organismos que suscriben el presente Convenio se comprometen a respetar y sostener todas las penalidades impuestas por cualquiera de ellos, y las descalificaciones hechas por la Unión Atlética de Amateurs de Cuba».

Habana, Marzo 30 de 1936.

Gerardo COLULA GIRALT,
Secretario General.

Dicho esto, a nosotros sólo nos resta agregar que Coyula tiene razón. Ningún atleta social, en club inscripto en ese organismo, podrá pasar este año a la Unión Atlética.

MATCHES DE EXHIBICION

En El Dorado, Arkansas.

Clev. (A) .	100	100	000	—2	8	0
N. Y. (N) .	000	000	203	—5	13	1

Winegarner, Galehouse y George, Becker; Gumbert, Castleman y Mancuso, Danning.

En Winter Haven, Fla.

S. L. (A) .	000	000	000	—0	5	1
Phila. (N) .	001	030	10x	—5	8	2

Knott, Andrews y Giuliani; Walter, Bowman y Grace.

En Knoxville, Tennessee.

Phila. (A).	400	400	012	—11	14	1
Knox. (SA)	050	000	000	— 5	9	2

Turbeville, Smith y Hayes; Beckman, Dahlgren y Davis.

En St. Petersburg, Florida.

Newark IL .	013	003	000	—7	10	1
N. Y. A. .	010	010	000	—2	7	0

Wicker y Baker; Ruffing, Sundra y Jorgens.

En Albany, Ga.

S. L. (N).	200	144	000	—11	12	0
Albany, GA.	103	000	010	— 5	9	4

J. Dean, Ryba y Davis; Bowman, Bess, Webb, Johnson y Balicki.

En Jacksonville, Texas.

Chicago (A).	000	001	100	—2	9	1
Pitts. (N) .	001	000	000	—1	11	1

Phelps, Chelini y Shea, Grube; Tisino, Birkofer y Padden, Todd.

LOS CAMPEONES CUBANOS SE PREPARAN

Yes, sir. Si los players del Miami Daily News creen que van a encontrar aquí mansas palomas en los equipos locales, están equivocados. Por lo menos, estos señores que ven ustedes aquí, Tigres del Atlético de Cuba y campeones de Cuba en basket senior, se están preparando en forma para que eso no suceda, y su coach nos asegura que dará una buena sorpresa en la serie que se iniciará el sábado 11 de abril contra el club Hispano.

LA PELEA DEL PROXIMO SABADO SERA ENTRE FILLO ECHEVERRIA Y JORGE DICKSON, LA MARAVILLA NEGRA DE LOS BANTAM WEIGHT

Lou Salica no pudo cancelar un match que tiene en New York, pero esta vez la suerte sopló a favor de los promotores y se presentó en La Habana el famoso John Jorge Dickson

SERA A 10 ROUNDS EL MATCH FILLO-DICKSON

La Habana deportiva verá en acción el sábado próximo día cuatro, en el ring d ela Arena Cristal, a la maravilla negra de los pesos gallos. John George Dickson, considerado por la crítica americana como el Joe Louis de las divisiones mínimas. Un hombre de ese calibre, un boxeador de este corte, servirá de primer adversario a Fillo Echeverría en la nueva intentona que hace el español en su vedadero peso.

Los promotores citaron ayer tarde a los cronistas de todos los diarios y les dieron la noticia oficial. La pelea Echeverría Lou Salica ha tenido que ser aplazada hasta el mes próximo, cuando el notable bantamweight americano no pudo cancelar la pelea que tenía firmada en New York. Pero la suerte nos sopló y tras no pocos esfuerzos, el público verá en acción al Fillo el sábado próximo como estaba anunciado. No es Salica pero sí Dickson, el hombre que ha revolucionado el boxeo en las divisiones inferiores.

ECHEVERRIA NO SE INMUTA

Sobre John George Dickson pueden llenarse muchas columnas. Forma, con Joe Louis y Henry Lewis, el triunvirato de boxeadores de color que son los mejores del mundo. Cada uno en su peso es invencible. A Dickson le esperan contratos muy ventajosos en Nueva York, y hacia allá se dirigía cuando al tocar en la Habaan por pre ves horas, fué convencido de que debía quedarse hasta el sábado y hacer una pelea en la Habana. Dickson embarcará el domingo por avión.

Cuando el españolito Echevarría se le dió la noticia, de que queda aplazado su combate con Lou Salica, no se inmutó y ni siquiera hizo un comentario fuerte. Se conformó con su suerte cuando una hora después se le ofreció la pelea con John George Dickson no puso reparos y estampó su firma al pie del contrato. Se le advirtió sin embargo, que Dickson es la maravilla que llega. El hombre que está haciendo entre los pesos gallos, lo que está haciendo Joe Louis entre los gigantes del ring. El Fillo sereno, tranquilo, aceptó el bout y se alegró de no haber suspendido su entrenamiento que lo inició hace quince días.

LA PELEA SERA A 10 ROUNDS

La pelea de Echeverría y Dickson será montada a todo trapo. Es un choque de gran importancia y justo, pues que se le de el brillo que merece. Los promotores han trabajado con entusiasmo y con inteligencia y la realidad unida es que una fecha que parecía irremediablemente perdida, se ha cubierto y de que manera, brindando al público la oportunidad de aplaudir al Joe Louis en miniatura frente a un hombre que está conceptuado por la crítica como uno de los mejores del mundo. Recuérdese que Bolden, uno de los críticos de la revista The Ring, lo coloca en el quinto entre los pesos plumas y el tercero entre los pesos gallos. Ese es, a grandes gasgos, el cartel de que goza Fillo Echevarría entre la crítica americana.

UN MATCH DE BASE BALL ENTRE LOS TEAMS EDEN Y PRINCIPE SPORT CLUB

En los terrenos de la Avenida 10 y calle nueve en la Ampliación de Almendares medirán sus fuerzas los potentes teams arriba mencionados dando comienzo el juego a las dos de la tarde, juego que será muy interesante, por estar ambos Clubs bien equilibrados. El line up de los Almendaristas será el siguiente:

Cabrera c,; Rangel 1b. Garcés 2b, Ochoa ss, J. A. González, lf., E. Maura, cf, H. Garcés ,rf, manager, Claver, p, A. Gutiérrez p, Ignacio p, Manolo p.

El manager Garcés cita a sus jugadores para que estén en la casa Club a la una de la tarde.

UN UNIVERSITARIO ES AHORA EL TORPEDERO DEL CLUB BROOKLYN

CLEARWATER, Fla., marzo 31. (AP).— Casey Stengel, manager de los Dodgers de Brooklyn, anunció hoy haber firmado al novato Ben Gerathy, jugador de la Universidad de Vilanova, para desempeñar el campo corto regular de los Dodgers en la temporada.

El joven atleta, que fué solo a Clearwater, pagándose su pasaje, pidió a Stengel un chance hace un mes, y el manager del Brooklyn se lo dió. Al cabo del tiempo, el muchacho fué bueno para actuar de primer suplente, y hoy su trabajo ha sido tan impresionante que Stengel ha decidido dejarle el campo corto en sus manos.

Frey pasará ahora a la segunda.

TOPICOS FUTBOLISTICOS

Por PETER

—Un gran programa el 5.
—Iberia y Centro Gallego.
—Verbena de los gallegos.

El próximo domingo tendremos otra gran jornada balompédica en el Campo Cerveza Polar. Vuelven a jugar los teams rivales Juventud Asturiana y Deportivo Centro Gallego, pero los «toros tendrán que embestir a los chicos del Olimpia, que a veces resultan unos diestros que dejan pequeño a Cúchares; y, los «alacranes» tendrán que ver cómo logran «picar» a los «leones».

De la importancia de estos dos encuentros, está de más que hablemos, ya que todos los aficionados bien lo saben.

Por el estado del Campeonato que publicamos a continuación puede advertirse el interés de los encuentros:

SERIE A

	J.	G.	E.	P.	Gf	Gc	Ps
J. Asturiana ..	10	5	4	1	17	4	14
C. Gallego .. .	10	5	4	1	18	11	14
Iberia	9	5	0	4	11	9	10
Olimpia	8	2	3	3	9	14	7
Hispano	9	0	1	8	1	18	1
Totales	46	17	12	17	56	56	46

SERIE B

	J	.G.	C.	P.	Gf.	Gc	Ps
Cultural	6	5	1	0	9	1	11
Nacional	6	3	1	2	9	5	7
Betancourt.. ..	6	2	0	4	5	12	4
Racing	6	1	0	5	6	11	2
Totales	24	11	2	11	29	29	24

JUVENILES

	J	.G.	C.	P.	Gf.	Gc	Ps
C. Galiego ..	2	2	0	0	4	0	4
C. Belén	3	1	1	1	1	1	3
J. Asturiana ..	3	1	1	1	1	1	3
Olimpia	3	0	2	1	0	3	2
Nacional	2	0	2	0	0	0	2
Iberia..	2	0	1	1	0	1	1
Hispano	1	0	1	0	0	0	1
Totales	16	4	3	4	6	6	14

«Noche Primaveral», es el título de la gran verbena que el próximo sábado ofrecerá el Club Deportivo Centro Gallego, en el local para bailes que tiene el gran stand del Campo Cerveza Polar, bajo techo, detalle que deben tener en cuenta los bailadores para que no pongan mala cara si por casualidad la noche se presenta con ganas de llover.

El entusiasmo que se advierte es mucho. Por eso nos atrevemos a decir que el Deportivo se anotará un brillante éxito. Todas las fiestas de verano, en un local como ese de la Cerveza Internacional y amenizado por los mejores conjuntos, tiene que ser un éxito a la fuerza, es decir, natural. Y si la fiesta es organizada por una institución de los recursos y de las simpatías del Deportivo Centro Gallego, ya pueden imaginarse lo que será.

Mañana jueves celebrará el club Deportivo Luyanó, un baile de disfraz en sus salones de Teresa Blanco, 39, en Luyanó.

Lo amenizará la orquesta de Belisario López alternando con el sexteto Terry.

La película balompédica «Resurge el futbol» que se «firmó» bajo los auspicios del señor Claudio Conde, será exhibida hoy en el teatro Nacional. Los aficionados, pues, pueden aprovechar la oportunidad para ver en cinta a nuestros ases del balón.

Se encuentra recluído en el pabellón Maximino Fernández, del sanatorio del Centro Asturiano, «La Covadonga», nuestro viejo y particular amigo Carlos Alonso, Presidente del Club Deportivo Hispano América.

Nuestros votos más fervientes por el total restablecimiento de Carlos. Deseos de «los veinte»..., amigos que tiene en esta casa.

Una mejoría «relámpago», es lo que queremos.

Guillermo-Labat Menor vs. Ugalde-Gayarre en el segundo de hoy en el Habana-Madrid

En el match de apertura se enfrentarán Girón y Buendía con Salvador y Cubota. El tercero será también de gran importancia. Mucho embullo para presenciar la función de hoy

Interesante será el encuentro principal de esta noche en el Frontón Habana-Madrid. Solamente es necesario decir quienes son los pelotaris que se batirán en este importante turno para que el aficionado a la pelota vasca se de cuenta inmediatamente de que tenemos motivo para calificarlo de ese modo.

Guillermo y Labat Menor por los blancos, tendrá un partido difícil contra Ugalde y Gayarre, que esta vez van disfrazados de almendaristas. Los cuatro muchachos son de calibre estupendo y lógicamente debemos esperar una lucha encarnizada durante todo el match. Mingo y el Cachorro una vez mas frente a frente. He ahí lo que apasiona al público de la Bombonera y lo que esta nocre ha de volverlo loco con toda seguridad.

El de hoy será uno de esos duelos que a pesar de que los espectadores lo esperen, lo gozan de modo extraordinario. Y para dar una idea más evidente de la rivalidad existente entre estas dos parejas, se ha ordenado que saquen ambas del mismo cuadro, o sea, del catorce y medio.

En el prmer partido, Girón y Buendía se enfrentarán con Salvador y Cubota, en lo que promete ser otro atractivo match. En el último, Constante y Aníbal contra Sarmiento y Bernal deberán ofrecer otra batalla fenomenal sobre el asfalto de Belascoaín y Sitios.

Programa oficial para la función que comenzará esta noche a las 8 y media:

PRIMER PARTIDO: A 25 tantos. Girón y Buendía, blancos, contra Salvador y Cubota. azules. A sacar ambos del cuadro 14 y medio.

PRIMERA QUINIELA: A seis tantos. Girón, Buendía, Salvador, Cubota, Guillermo y Aníbal.

SEGUNDO PARTIDO: A 30 tantos. Guillermo y Labat Menor, blancos, contra Ugalde y Gayarre, azules. A sacar ambos del cuadro 14 y medio.

SEGUNDA QUINIELA: A seis tantos. Labat Menor, Ugalde, Gayarre, Constante, Sarmiento y Bernal.

TERCER PARTIDO: A 30 tantos. Constante y Aníbal, blancos, contra Sarmiento y Bernal, azules. A sacar ambos del cuadro 14 y medio.

Habrá boxeo esta noche en "Arena Cerveza Cristal"

Un programa a base de los pugilistas amateurs que más se están destacando

Esta noche el Stadium de Arena Cristal, ha de verse completamente lleno. Concurrirán miles de fanáticos amantes del viril deporte de los puños a presenciar magno programa pugilístico, admiablemente confeccionado por el Club Deportivo Candado, la prestigiosa y entusiasta institución de la calzada de Buenos Aires.

Los señores directores del Club Candado, que integran la Comisión organizadora de esta fiesta de boxeo, se sienten muy contentos por la labor realizada a fin de llevar a cabo este monumental cartel boxístico, entre púgiles profesionales y amateurs Luis de Pazos, Secretario del Club Candado; Leopoldo Rebollar, Tesorero y Pedro Prendes, primer vocal son los que componen la Comisión organizadora. Ellos por medio de estas líneas, les envían las gracias más expresivas a todos los señores que han cooperado a la confección de este programa, que constituirá indiscutiblemente un éxito rotundo en todos sus aspectos.

A la prensa deportiva habanera, los redactores de sports y a sus Jefes de planas principalmente, les envían los señores de la Comisión, las gracias y sus saludos más afectuosos por la distinción y cooperación prestadas por ellos desde las planas deportivas de sus respectivos periódicos.

EL GRAN PROGRAMA

A las nueve de la noche en punto dará comienzo el gran programa boxístico. Kid Chocolate, el mejor boxeador cubano se verá en una pelea de exhibición a tres rounds contra Tomás Avila, un muchacho muy bueno que hará que el Kid, luzca sus mejores facultades. En otra pelea exhibición a tres rounds Williams Othon, el mejor boxeador amateur contra Vicente Pena, magnífico oponente.

LAS PELEAS

Las peleas a base de peleadores amateurs: Raúl Coego contra Joe Pedroso; Salvador Gordillo vs, Miguel Vázquez y Francisco Diéguez vs. Reinaldo Gutiérrez. Exhibiciones profesionales: Kid Juancito vs,. Chinito del Mercado y Kid Sila vs. José Barge. Asistirán los niños de la Casa de Beneficencia. Las localidades: Gradas 20 centavos; preferencias 30 centavos y ring 40 kilos.

QUILLA VALDES JUGO LA INICIAL EN EL CHOQUE DEL DOMINGO

El domingo último en los terrenos de «Hershey Park» midieron sus fuerzas los clubs «Jaruco B.B.C.» y «Hershey Sport Club», ganando los Campeones de la Liga Nacional Amateurs, con score de 8 por 3.

Durante siete innings que actuaron en el box los pitcher Aguiar, por el Jaruco, y Viciedo, por el Hershey el game resultó muy interesante y reñido, marcando la pizarra 2 por 1 a favor del Hershey, pero un cambio de Jaruco, al sustituir a Aguiar por Ramos, le brindó la oportunidad a la batería hershiana, para que se luciera, aumentando el score a ocho carreras.

Viego, también le dió chance al nuevo pitcher Domenech, de los Arabos, y en dos innings que actuó le hicieron dos carreras, lo que demuestra que Viego no ha conseguido todavía un pitcher de calibre para el próximo Campeonato.

Quilla Valdés, el notable short stop, reapareció jugando la inicial con éxito y bateó una de sus acostumbradas líneas. Este es el último game que el gran Quilla juega en las filas hershianas, ya que embarcará el día primero para el Norte.

I. GONZALEZ,
Corresponsal

DESDE EL BULL PEN

REMINISCENCIAS

Por GALI

Han pasado años, muchos años, pero, puede apostarse 100 a 1 a que son muchos los que tienen grabado en su mente el primer team de basket ball del Centro Dependientes, compuesto por Sotolongo, Valdespares, Peralta, Campuzano, Reyes Gavilán, los hermanos Arzuaga y Rodríguez Knight, que le quitó el invicto al club Atlético de Cuba, hasta entonces campeón... A Pedro Chávez, ganando la carrera de 5.000 metros en el primer field day celebrado en Oriental Park... El campeonato social de basket ball, en el que intervinieron los fives del Instituto, Deportivo de Cuba, Social, Centro Dependientes, Universidad e YMCA... El five de basquet del club Aduana, en el que figuraron: Notario, Fernández, Inclán, Fontane, Trujillo, Rigoletto Huertas, Ventura y los dos hermanos Galiana... En antiguo parque de Armenonville, de Prado y Animas, en el que se presentaba el famoso domador de leones, Isidoro Ortega... El Jardín Zoológico situado al fondo del DIARIO DE LA MARINA... El antiguo cine «Turín» de la calle de San Rafael... Faustino Pulido, manager de teams de base ball e introductor del famoso pregón: «Casera, yo traigo piñas, uvas blancas, negras y moradas...!» El team de pelota de la Avenida Federal... El día que un lanchón de mercancías chocó con un vapor que salía en el canal del puerto, y toda la mercancía se fué contra la antigua Cortina de Valdés, dando lugar a que tuviera que intervenir la policía para evitar el despojo de la misma... El club de baseball de la Cárcel, en el que figuraban como estrellas los hijos del alcaide de aquel entonces, Andrés Hernández... El boxeador Johnny Lisse... El vuelo del aviador McCurdy... Los aviadores franceses Roland Garros y René Berrie, volando hacia la Habana antes de la guerra europea... El aviador Piñeiro y sus evoluciones en el campo de la Bien Aparecida... La llegada de Rosillo, en su vuelo a la Habana... El vuelo del famoso capitán Matías Pérez y su desaparición... El famoso danzón: «Havana Post, Tres Kilos!»... Y la Cañandonga... Julián Castillo jugando la primera base en el antiguo Almendares Park.

La Conjunción Patriótica Nacional y su mitin en la Acera del Louvre... La Tina DI-Lorenzo en la Habana... El cine «Sevilla»... El teatro Arena Colón... El cine Royal y el Skating Ring de Campuzano... El cine Jorrin, que con el de la Caricatura, Monte Carlo, Niza y Turín, representaban los decanos del cinematógrafo en la Habana... Las tropas acampadas en la antigua Avenida de Las Palmas, en las elecciones de 1912, en las que salió electo el Gral. Mario G. Menocal... La Revolución de Febrero y la Caída de Caicaje... El General Freyre de Andrade, tomando posesión de la Alcaldía de la Habana, y que fué a pie por toda la calle de Obispo hasta el ayuntamiento... La apertura del teatro «Roxy» de New York, en la que tuvieron que llamar las reservas de la policía para contener al público... La pelea de Firpo y Dempsey, y el famoso segundo round de la misma, en la que Dempsey le pegó al argentino cuando éste tenía todavía la rodilla en la lona... La pelea de Kid Chocolate contra Fidel La Barba... La cogida del short stop Tommy Thevenow, del San Luis Cardenales, en el último juego de la serie mundial de 1926, en que habían dos hombres en bases y dos outs... Las peleas de boxeo del teatro Esmeralda, de la Calzada del Monte... El conde de Koma en sus luchas en el Viejo Frontón... El tenor Hipólito Lázaro en su debut en el teatro Nacional... La bomba que le puso la «mano negra» a Enrico Caruso, durante una representación de «Aída», en una matinée del Teatro Nacional, y la aparición del gran tenor, vestido de Radamés, en el Hotel Sevilla, donde se hospedaba... Casimiro Ortas...

Los juegos del Garden Play establecido en el antiguo Molino Rojo y en Galathea... Alfredo de Oro y sus exhibiciones en el teatro Payret... El fuego de la casa de Harris Bros... El cine de la sociedad «Progreso» de Jesús del Monte y los bailes que se celebraban en el mismo... La Misión inglesa que visitó la Habana y la función de gala que le ofrecieron en el teatro Nacional... El entrenamiento de Jack Johnson en el Miramar Garden para su pelea con Jess Willard... La Academia de Boxeo de Mike Castro... El luchador Lutoff, que levantaba 20 hombres sentados en una viga... Cuando Raúl Atán era right fielder del club Habana.... La entrada del Alfonso XIII... El viaje del barco-escuela cubano «Patria» a España... La simpatía que tenía la «Bella Camelia» y «Sotico»... El concurso de septetos celebrado en el Frontón... El canto que le sacaron al aspirante a la alcaldía: Azpiazu, en época de Varona Suárez... La ida de la escuadra cubana a las Islas Mujeres en zafarrancho de combate, en busca de unos viveros contrabandistas... Ciclón Williams, Foster, Petway, Pole y Home run Johnson... Daniel Blanco jugando la tercera base de la Universidad... Juan Carlos Casalá y Nero Chink... Marín Varona... La verdadera música cubana; la danza, el bolero, el bambuco, la criolla, la guaracha y la clave... Pearl White y sus famosas películas de episodios... La primera vez que cualquier muchacho que se ponía los pantalones largos iba al teatro Alhambra... Amalia Sorg, Blanca Becerra, Pancho Bas... La rumba final que se ponía en todas las obras criollas... Las demostraciones de Méndez frente a los teams americanos... Santaella jugando el team «Heraldo de Cuba»... Eufemio Abreu...! El estilo de Bartolo Portuondo... La muñequera de Cristóbal Torriente... Tinti Molina y sus Cuban Stars... El panameño Levis y su bola submarina... La Semana de Sergio Carbó... Las mañanas del Instituto de la Habana cuando estaba en la calle de Obispo...

Esta columna, cuando era más interesante...!

Existe enorme entusiasmo por la gran serie de basket del team americano de Miami

Los equipos locales han iniciado ya su training y a sabiendas de que sus oponentes no son flojos, se proponen presentar los mejores conjuntos. Comienza el próximo 11 de Abril

Once días nos separan solamente del primer encuentro de la gran serie americana de basket ball, en la que los cuatro mejores equipos locales tratarán de hacer frente al poderoso quinteto del Miami Daily News campeón de la Liga Comercial del Sur de los Estados Unidos, del Golden Tournament, y poseedor de un record envidiable de 29 victorias consecutivas.

Como saben todos los lectores, el sábado 11 por la noche, y en el floor del club Atlético de Cuba,, que es el mejor preparado para albergar la enorme concurrencia que seguramente ha de presenciar los acontecimientos, se iniciará la lucha de los teams criollos frente al gran team americano, correspondiéndole al quinteto del club Deportivo Hispano América, que entrena Manolo Zapico, la tarea de contener a los invasores.

El Hispano ha iniciado ya sus prácticas y, aunque parezca mentira, Zapico luce de lo más optimista y convencido de que el team visitante, por muy poderoso que sea, ha de encontrar en los Tigres una fuerte oposición y el primer obstáculo de consideración con que tropiecen en tierra cubana.

«No sé cómo son esos americanos. Su record es bueno y ese promedio de estatura que poseen es amenazador. Pero, si ellos piensan que han de encontrar a los teams cubanos desarmados han de recibir la sorpresa de la vida»—dice Zapico.

Y mientras tanto, sus hombres tiran al goal, corren por el floor y ensayan sus mejores combinaciones.

Los Blanqui-negros del Fortuna, que se mueven bajo la dirección del Pato Gallarreta, también están practicando, y lo mismo decimos del San Carlos, que tiene ahora a Ramón Azcárate, y a los campeones de Cuba los muchachos del club Atlético de Cuba

Rodríguez Knight es uno de los más interesados en presentar a su equipo en la mejor forma posible en la serie. Rodríguez sabe que los americanos vieron actuar a su equipo Olímpico, cuando el team cubano estuvo en Miami el año pasado, y comprende que le pondrán el mejor team para derrotarlo. Los mismo americanos han insistido con Abelardo Tous, organizador de la gran serie, en que el Atlético figure entre sus oponentes—de ahí la serie de tres games combinadas —por eso es de esperarse entre ambos teams una lucha espectacular.

El team americano tiene las mejores combinaciones, enorme velocidad y una experiencia formidable. Curry, uno de sus guards, es uno de sus mejores hombres, y ha de gustar al público. Este muchacho tiene 5 pies 10 pulgadas de estatura y se mueve como una centella en el piso. Ya hemos hablado varias veces del forward McKennie, que es una notabilidad, y lo mismo puede decirse de Harney, que tiene 5.11.1.2 pies

En estos tres hombres descansa mucho el ataque del team visitante, que, como hemos dicho varias veces, vale generalmente por un total de 35 puntos en cada juego

Las entradas para los juegos de la serie americana de basket ball, pueden adquirirse de nueve a doce y de dos a cinco y media, en la casa de don Abelardo Tous, en O-Reilly 77 costando solamente veinte centavos. Un ticket especial para cinco games vale ochenta centavos, lo que representa un ahorro de 20 centavos a cada fan.

Los palcos ya han sido puestos a la venta, costando cada uno un peso, sin entrada.

El team yankee llegará a esta ciudad el sábado 11 en horas de la mañana.

M.E.C.D. 2016

SURGE UNA NUEVA ENTIDAD EN MARIANAO

GUERNICA Y MAGUREGUI DEJARON EN 20 A SUS CONTRARIOS

SPORTS DIARIO DE LA MARINA SPORTS

PAGINA DIECISEIS — LA HABANA, MIERCOLES, 1 DE ABRIL DE 1936 — AÑO CIV

Amateur Aces

—Cine Amateurs.
—Un programa de películas.
—¿Qué cinta prefiere usted?

(Por DAN)

Hay una cosa que nadie puede negar; esto es, que el sector amateur es como un gran cinematógrafo donde se proyectan toda clase de films... Por eso, ayer, leyendo las gacetillas de los templos cinematográficos habaneros, se nos ocurrió pensar:

¿Qué cintas se adaptan más al sector amateur entre las que se están exhibiendo actualmente en los teatros de la ciudad?»

El tema es interesante... Veamos:

«El Círculo Vicioso»: El Sector amateur.

«La Rosa del Rancho:» Nena Gutiérrez, de Placetas.

«El Rayo invisible: El viaje de los atletas cubanos a Ferlín.

«Sueño de amor eterno»: Algunos aficionados esperando la salida de Prado y de Otero de la Unión Atlética de Amateurs.

«Nobleza Baturra»: El Deportivo de Cárdenas, cediendo el campeonato Nacional senior de basket ball al club Atlético de Cuba, al negarse a tomar parte en la serie final con los referees designados.

«Camino de Perdición»: El jugar con y contra profesionales.

«La condena Redentora;» La penalidad impuesta a Ramón Azcárate y a Brú por la Ass. de oficiales

«La amenaza pública:» Las rehabilitaciones de atletas por la Unión Atlética de Amateurs.

«La Sublime Mentira»: La planilla presentada y aprobada del atleta Mesa, del Cubaneleco.

«Secreto a Voces: La forma en que está jugando «Espinacas» Ealo en varios clubs.

«Tiempos modernos»: La forma en que firman ahora los atletas amateurs con los distintos clubs.

«El perro lobo»: Joe Rodríguez Knight.

«La voz que acusa»: El chino O-Farrill recordando lo que hicieron con su expediente en la UAA, al ver que ahora rehabilitan a Zaldívar, después de cinco años de descanso.

«La rival de sí misma»: La Liga Social, después de haber firmado el pacto con la Unión Atlética, en el que según muchos, perdió en lugar de salir ganando.

«El Valiente»: Cappy Campuzano, referiando matches de basket ball en Placetas.

«Desbanqué Montecarlo»: Vega, el masajista del team Olímpico, acordándose del viaje a San Salvador.

«Los amos del Aguacero»: El Comité Olímpico.

«Todo por las noticias:» La columna de «Amateur Aces».

«Compañeros de viaje:» Bernardino Rodríguez y Maestri, pasando al profesionalismo como umpires.

«Sublime Obsesión:» Lipi Bericiartu tratando de convencer a todo el mundo de que tiene razón en las discusiones en que interviene.

«Lobos de Broadway:» Los referees y oficiales del basket ball, con su tarifa de precios por sus servicios.

«Alias Dinamita»: Pappy Odoardo representando a la Asociación Atlética, al Sepúlveda y dando carreras por toda la isla en busca de clubs.

«Doctor Sócrates»: Herr Mike Moenck.

«Una chica lista»: La señora Sepúlveda.

«El ángel de las Tinieblas» Oscar Fornagueras.

«Sin miedo»: Luis de J. Martínez y un grupo de entusiastas luchando todavía por conseguir del Gobierno crédito suficiente para ir a las Olimpiadas.

«Dos hacen un par»: Gerardo Coyula y Laureano Prado.

«Los millones de Brewsters: Abelardo Tous trayendo un team de basket ball de Miami, pese a las recaudaciones que se hacen en los floors.

«Los últimos días de Pompeqa»: La temporada de basket ball femenina.

«La piedra maldita;» El artículo No 73 del reglamento de la Unión Atlética, que habla de un año de descanso para pasar de un club a otro.

«Motín a bordo»: El disgusto de Ramón S. Otero con otros miembros del Comité Ejecutivo de la UAA por el fallo dictado contra el Deportivo de Cárdenas.

«La ley de la sangre»: El club Yara retornando a la Unión Atlética de Amateurs.

«La reina del circo»: Cuba Gómez Roca y su ascendiente ante las muchachas del team de basket femenino del Atlético de Cuba.

Les encantaría un «show de esta clase? Eien, entonces, para la próxima semana daremos otra columna de películas de actualidad.

OMNIBUS DE CAMAGÜEY
(LOS MEJORES DE CUBA)
A petición de nuestros clientes hemos variado las salidas de la noche para Cienfuegos, quedando establecidas en la siguiente forma:
Salidas de la Habana, Hotel Pasaje (por Zulueta).
Directo a Cienfuegos: 7.00 a.m., 1.30 p.m., 10.30 p.m.
Salidas de Cienfuegos, Hotel San Carlos.
Directo a Habana: 6.00 a.m., 2.00 p.m., 10.30 p.m.
Once salidas diarias para el interior.—Vaya directo a Santiago de Cuba en los OMNIBUS DE CAMAGÜEY
(Los mejores de Cuba)
Para informes y reservación de asientos:
Teléfonos: M-1715 y M-4838.
HOSPEDESE EN EL HOTEL «PASAJE».
SEGURIDAD. CONFORT. HORARIO FIJO.

El Club Náutico de Marianao se propone ofrecer interesante campaña el próximo Verano

Surge el nuevo club para brindar las mayores facilidades a los atletas y deportistas durante el entrante verano. Estará enclavado al lado del Casino Español y tendrá hermosa playa

(Por GALI)

Esta es la historia de un nuevo club. Un club que viene hacia ustedes con la mejor intención del mundo, dispuesto a brindarles algo que se ha venido esperando desde hace mucho tiempo por los que gustan de la natación en Cuba.

Se trata del Club Náutico de Marianao, que será enclavado justamente en el mismo lugar donde se encontraba el año pasado el llamado «Club de las Panteras», y que abrirá sus puertas en uno de los días de la segunda quincena de este mes.

COMO SERA EL CLUB

Según los informes que tenemos, la nueva entidad, que viene a llenar un vacío en la Playa, tendrá su domicilio social, hasta tanto no se construya la casa club que se tiene planeada, al lado del Casino Español, y consistirá en la popa de un barco, perfectamente preparada.

Para este mes, que será cuando se abrirá oficialmente a los primeros socios, se edificará un departamento de taquillas para hombres y otro para mujeres y se preparará el salón de baile.

En esta misma semana, según tenemos entendido, se iniciará la construcción y en el mismo se estacionará abundante arena frente al edificio social, a fin de que los asociados tengan bonita playa donde descansar antes de lanzarse al mar.

El club está respaldado por los Ferrocarriles Unidos de la Habana, que son los propietarios del terreno, aunque tiene su directiva particular integrada por conocidos deportistas, que serán los que controlará todo lo relacionado con la entidad.

HABRA COURT DE TENNIS

En el club, como en el Casino Español, en el Habana Yacht Club y Círculo Militar, entidades ya establecidas en la playa, se construirán court de tennis, un par de canchas de hand-ball, una grande de squash y un floor de basket-ball. Además, se hará terrenos de volley-ball, y así el que esté cansado de nadar, tendrá siempre entretenimientos suficientes a mano para expansionarse.

Desde luego, uno de los principales objetivos del club será la natación, y ya se piensa en contratar los servicios de un buen coach para que fomente el deporte en la entidad.

También se practicará el yachting, y, según sea el entusiasmo de los socios se cultivarán también los remos.

En el club se darán bailes todos los domingos por la tarde e interesantes fiestas durante la semana, lo cual, tenemos la seguridad, hará del Náutico un punto interesante de reunión.

LAS PANTERAS DESAPARECEN.

El Club de las Panteras desaparecerá por completo! La noticia pudiera lucir triste a los miles de empleados y atletas que lo aprovechaban durante el verano, pero en su lugar se edificará un club, con todas las de la ley, perfectamente inscripto en el Gobierno Provincial, que proporcionará a todos mejores comodidades, y, prácticamente, por el mismo precio.

Babe Herman, outfielder estrella de los Reds de Cincinnati.

No habrá que pagar cantidades extraordinarias como en el Casino, en el Yacht y en el Círculo Militar, para pertenecer al Náutico de Marianao.

Según el reglamento aprobado ya, los 200 primeros socios abonarán solamente 10 pesos de entrada y 15 pesos para todo el año. Quiere decir esto, que la sociedad saldrá a menos de dos pesos al mes.

Los socios familiares pagarán una cuota de entrada de 10 pesos y una anual de 20, pudiendo hacer uso, durante todo el año, de las pertenencias del club.

Una vez cubiertos los 200 primeros socios, que serán denominados socios fundadores, entonces la cuota de entrada aumentará a 20 pesos y la cuota mensual será de dos pesos para cada persona, y de tres pesos para las familiares, entendiéndose por cuota familiar la que comprende a las esposas, madres, hijas solteras y niños menores de 10 años.

El club, como decimos, abrirá sus puertas antes del fin de mes, y para Julio tendrá todo perfectamente preparado.

Pelotearon de lo lindo ayer en las dos combinaciones azules en el Frontón Jai-Alai

Tanto en el primer partido, como en el último hicieron todo lo posible por apuntarse la victoria. En las quinielas se notó mucho movimiento. Los pagos de anoche fueron buenos.

El segundo partido de anoche defraudó las esperanzas de los fanáticos. Solo hasta la mitad del encuentro hubo lucha, pero antes de eso se veía que difícilmente ganarían Irigoyen y Vallejo.

Estos marcaron ventaja inicial de cuatro tantos para producirse la primera igualada en seis. Pero ni el delantero blanco ni su compañero pudieron levantar la pelota para enviarla al rebote y mientras no le hagan este juego a Maguregui, sus contrarios no pueden esperar la victoria.

Añádase a eso que Roque estuvo muy seguro de derecha con muy mala intención para sus contrarios, colocando la bola con gran frecuencia entre Irigoyen y Vallejo, teniendo este que reoger las pelotas después de pegar la parte del rebote y en muchos casos entrar forzado, mientras Guernica y su compañero disparaban a placer con mucha frecuencia también.

Realmente el partido no se fué de calle hasta que los vencedores hubieron entrado en la tercera decena. Los azules mayorearon casi siempre después de la igualada a 6, pero se vieron alcanzados en 13 y en 14, cuando sus rivales pudieron levantar un poco la bola y hacer entrar forzado a Maguregui. Esto no duró mucro rato y después de la última igualada a 14 los albos tomaron ventaja de cuatro tantos 18 por 14 y 19 por 15.

Hubo un acercamiento 18 por 20 por unas dos paredes derechas de Irigoyen, pero después un remate de Guernica y una buena colocada de Maguregui muy difícil para el delantero blanco volvieron a marcar ventaja los vencedores, manteniéndola hasta la terminación del encuentro.

Irigoyen estuvo muy inseguro y débil en su ataque. Vallejo tampoco jugó como en otras ocasiones, aunque con frecuencia se vió obligado a devolver forzadamente, pero cuando tuvo la pelota a placer no pudo hacer efectivo su ataque como en otras noches. Maguregui muy bien, atacando mucho de derecha y colocando el horror. Guernica ayudó hábilmente a su compañero aunque no tuvo realmente momentos difíciles en casi ninguna fase del partido.

Aguinaga y Deva ganaron un partido altamente peloteado en el turno inicial de la noche. Tomaron una ventaja grande de diez tantos que pareció asegurarles la victoria, pero Millán y Adolfo se empeñaron en no quedar distanciados haciendo un papel [illegible] y batallando contra viento y marea lograron no solo borrar ese tremendo márgen, sino hasta aventajar un tanto. Pero el esfuerzo de alcanzar a sus rivales parece que los cansó y después tuvieron que conformarse con anclar en el cartón 26.

Adolfo se llevó la quiniela inicial, jugándola como lo hace siempre que sale a la cancha, lo mismo en partidos que en justas cortas, a hacer su mejor esfuerzo.

Aguinaga la tuvo prácticamente en el bolsillo, pero una larga le quitó todo chance.

El dividendo de Saisita en la quiniela de apertura fué bastante bueno: 4 pesos 67 centavos.

El programa de esta noche es de los que atraerán mucho público al Palacio de los Gritos.

ANOCHE

PRIMER PARTIDO

Aguinaga y Deva, blancos . . . 20
Millán y Adolfo, azules . . . 25
Ganadores: BLANCOS.

PRIMERA QUINIELA

1—Deva	2	$ 7.15
2—Millán	3	9.35
3—Aguinaga	5	6.39
4—Goyo	2	3.19
5—Adolfo	6	4.67
6—Garramiola	4	4.05

Ganador: ADOLFO. Pagó a:

4.67

SEGUNDO PARTIDO

Irigoyen III y Vallejo, blancos . . . 20
Guernica y Maguregui, azules . . . 30
Ganadores: AZULES.

SEGUNDA QUINIELA

1—Guernica	1	$ 8.12
2—Ignacio	6	5.20
3—Irigoyen III	3	5.41
4—Maguregui	2	8.67
5—Salazar	2	2.60
6—Vallejo	4	3.65

Ganador: IGNACIO. Pagó a:

5.20

ESTA NOCHE
(A LAS 8½)

PRIMER PARTIDO, A 25 TANTOS: Ochoa menor y Aguilar, blancos, contra Martín y Escarza, azules. A sacar, ambos, del cuadro 9 y medio, con ocho pelotas finas.

Inauguró la nueva Liga Colegial su justa de base ball en "La Beneficencia"

Tratan de construir nuevo material basebolero. Los clubs están animados y se espera buena lucha. Resultado de los primeros encuentros. Muchos detalles

Ante numerosa y selecta concurrencia, entre la que se destacaban, además de simpatiquísimas damas, los doctores José A. López del Valle, J. C. Portela, Gustavo E. Urrutia, Gustavo Adolfo Bock y los señores Alfredo T. Quilez, Jess Losada, Segundo García, Octavio V. Diviñó y otras distinguidas personalidades, fué inaugurado oficialmente el Campeonato de baseball, de la Unión Atlética Colegial de Cuba, bajo los mejores auspicios.

Esta gran fiesta sportiva-social, tuvo efecto en los amplios y hermosos terrenos «Stadium Casa de Beneficencia», con el siguiente programa, el que fué amenizado por la Banda de Música de esa Institución.

Fué izada la bandera Nacional por el doctor Gustavo E. Urrutia, Comisionado de Cultura del Municipio de la Habana, quien además ostentaba dignamente la representación del actual popular Alcalde Municipal, doctor Antonio Beruff Mendieta.

Después fué izada la bandera «Unión Atlética «Colegial de Cuba», por el doctor Gustavo Adolfo Bock, el muy querido «Fifí», querido e insustituible Presidente de esa novel y necesaria organización sportiva.

Acto continuo y para terminar este gran programa, una comisión de altas personalidades y representación de todos los clubs inscriptos con un total de 95 jugadores correctamente uniformados, se dirigieron al box para inaugurar la contienda, lanzando la primera bola, que resultó un perfecto strike, el viejo y buen literato, señor Alfredo T. Quilez, Director de «Carteles».

Encargado de todos los números de este vasto programa estuvo a cargo del conocido sportman cubano, señor Octavio V. Diviñó, Comisionado de baseball de la Unión Atlética Colegial de Cuba.

El primer juego tuvo efecto por la mañana, de 10 a 12 y después de una gran exhibición de base ball, durante 10 innings, obtuvo el Club de la Casa de Beneficencia, un gran triunfo, sobre su fuerte rival, los boys del Colegio de José Miguel Gómez de la Víbora.

En este juego y de los vencedores, actuó de manager el conocido jugador amateur Oscar Fernández, uno de los discípulos del manager Diviñó.

Por la tarde se celebraron dos importantes juegos, el primero entre los clubs New V[illegible] School y Escuela Primaria Superior, obteniendo una fácil victoria, el primero.

El segundo juego, lo celebraron los boys que representan a la Casa de Beneficencia y los de la Academia García, obteniendo un importantísimo triunfo después de una gran fiesta de bateadores, demostrando los chicos de la Beneficencia sus magníficas facultades championables.

En estos tres juegos, se portaron como tres héroes, los señores Eugenio Puyans, Andrés Valdés y Enrique Ayala, discípulos todos del viejo Diviñó, los que hacían su debut en la carrera basebolera cubana; los dos primeros, como umpires y el tercero como scorer.

Para que nuestros lectores se den exacta cuenta del gran triunfo obtenido por los debutantes, solo réstame decir, que con respecto a los umpires el trabajo de ambos fué tan perfecto, que durante la actuación de ambos en esos tres juegos no hubieron protestas por parte de nadie, sino elogios y felicitaciones de la numerosa concurrencia.

Y en cuanto al señor Ayala, véanse a continuación su perfecto trabajo mediante los siguientes scorers:

Primer juego:

COLEGIO BENEFICENCIA

	V.	C.	H.	O.	A.	E.
R. Alvarez ss.	3	2	0	2	1	1
B. Valdés, lf.	5	0	0	0	1	0
R. Ramírez, c.	5	1	3	6	1	0
T. Rodríguez, cf.	4	0	0	1	1	0
A. Henry, 3b.	3	0	2	4	3	0
T. Coizo, 2b.	3	0	0	2	5	0
J. Gómez, 2b.	1	0	0	0	1	0
J. E. Valdés, 1b.	3	0	1	10	0	0
F. Camps, rf.	3	0	0	2	0	0
J. Alfonso, p.	2	1	0	1	1	0
P. Báguena, p.	2	0	0	2	3	0
V. Quesada, rf.	1	0	0	0	0	0
Totales	35	4	6	30	17	1

C. JOSE MIGUEL GOMEZ

	V.	C.	H.	O.	A.	E.
R. Cabrera, 2b.	4	0	1	1	0	1
J. Azpiazo, lf.	4	0	1	1	0	0
G. García, cf.	4	2	0	1	0	0
E. Amaro, ss.	4	1	1	4	1	0
A. Miranda, 1b	4	0	2	7	0	0
R. Salcido, p. rf.	4	0	0	0	0	0
R. Alvarez, c.	4	0	1	16	1	1
A. Solís, 3b.	4	0	0	0	1	0
A. Caralla, rf.	0	0	0	0	0	0
X. Wilrih p.	4	0	1	0	3	0
Totales	36	3	7	30	6	2

Anotación por entradas:

Beneficencia . . . 210 000 000 1—4
C. J. M. G. . . . 000 200 010 0—3

SUMARIO

Carreras empujadas: Ramírez 2; Amaro 2; Miranda; J. E. Valdés. Home run: Amaro. Two base hits: R. Alvarez. Sacrifice hits: Azpiazo. Stolen bases: Ramírez; R. Alvarez. Double plays: Rodríguez a Coizo a Alvarez. Quedados en bases: Beneficencia 6; J. M. Gómez 6. Struck outs: por Alfonso 2; por Báguena 4; por Salcido 1; por Wilrih 2. Tiempo: 1 hora 55 minutos. Umpires: E. Puyans (home). A. Valdés, (bases). Scorer: Enrique Ayala. Observaciones: Al pitcher Alfonso, en 4 innings le fueron 16 veces al bat, le anotaron 2 carreras limpias y le dieron 4 hits. El resto a Báguena. Al pitcher Salcido, en un tercio de inning le fueron 2 veces al bat, le anotaron 2 carreras limpias y le dieron 1 hit. El resto al pitcher Willrih. Lo ganó Báguena. Lo perdió Wilrih.

Segundo juego:

NEW VIBORA SCHOOL

	V.	C.	H.	O.	A.	E.
J. Cárdenas, 3b.	4	2	1	1	1	0
R. Plá, 2b	5	3	4	4	1	0
A. Ruiz, lf.	4	2	1	2	0	1
J. Villafranca, ss.	4	1	0	0	2	0
A. Miranda, p.	5	2	2	0	1	0
O. Lavilla, cf.	5	1	3	3	1	0
I. Suárez, rf.	2	1	2	0	0	0
F. González, rf.	1	0	0	0	0	0
O. Valdés, rf.	1	0	0	0	0	0
J. Pérez, c.	4	1	1	10	0	0
P. Peralta, 1b.	4	1	0	4	1	1
Totales	39	14	14	24	7	2

ESCUELA PRIMARIA SUPERIOR

	V.	C.	H.	O.	A.	E.
E. Rodríguez, lf.	3	1	0	0	0	1
F. Diosdado, c.	4	1	1	11	2	2
P. Guerra, cf.	3	1	1	1	0	0
J. Correa, ss.	4	1	2	4	3	2
R. Perera, 2b.	4	1	1	0	0	0
M. Rojas, 1b.	3	0	1	5	0	1
M. Estrella, rf. 2b.	4	0	0	1	1	0
R. Guzmán, 2b.	0	0	0	0	0	0
M. Triana, 2b.	2	0	1	1	1	0
E. García, rf.	1	0	0	1	0	1
E. Berry, rf.	1	0	0	0	0	0
R Fernández, p.	2	0	0	0	0	0
Totales	31	5	7	24	7	7

Anotación por entradas:

N. V. School. 351 010 13—14
E. P. Superior 300 010 01— 5

SUMARIO

Carreras empujadas: Mira 3; Plá 2; Correa 2; Ruiz; Lavilla; González; Perera; Rojas. Home runs: Mira. Three bases hits: Perera. Two base hits: Correa; Rojas; Cárdenas; Plá; Ruiz; Lavilla. Stolen bases: Plá 2; Lavilla; Suárez; Rodríguez; Diosdado; Perera; Rojas. Double plays: Correa a Triana. Quedados en bases: Víbora 5; E. Superior 6. Struck outs: por Mira 8, por Fernández, 7. Bases on balls: por Mira 4; por Fernández 4. Will pitchers: Fernández. Tiempo: 2 horas. Umpires: E. Puyans (home). A. Valdés (bases). Scorer: Enrique Ayala.

Tercer juego:

COLEGIO BENEFICENCIA

	V.	C.	H.	O.	A.	E.
L. Fernández, cf.	5	1	2	0	1	0
J. Montero, lf.	5	0	1	3	0	3
O. Tapia, ss.	4	1	1	5	5	1
M. Lombillo, 2b.	5	2	2	3	3	0
V. Quesada, 3b.	3	2	0	0	1	2
E. Luaces, 1b.	3	1	1	10	0	0
L. Prieto, rf.	1	1	0	0	0	0
G. Valdés, rf.	2	0	0	0	0	0
A. Valdés, c.	4	1	2	6	2	0
D. González, p.	5	1	3	0	4	0
Totales	37	10	12	27	16	6

ACADEMIA GARCIA

	V.	C.	H.	O.	A.	E.
O. Lauderman, cf.	4	1	0	3	0	0
L. Quintana, lf. 3b.	5	0	0	2	0	0
J. Dosal, c.	4	0	1	8	0	0
Padrón, 3b. p. rf.	5	1	0	1	1	0
L. Xiqués, ss.	4	2	3	1	4	0
G. Yañez, 2b.	4	1	2	6	2	0
A. Acevedo, rf.	1	1	0	0	0	0
S. Sánchez, p. rf.	2	0	0	0	1	0
J. Yañez, 1b.	3	1	2	6	1	0
Martínez, p. rf. lf.	5	1	1	0	2	0
Totales	37	8	9	27	11	0

Anotación por entradas:

C. Beneficencia . 010 152 100—10
A. García . . . 121 110 020— 8

SUMARIO

Carreras empujadas: González, 3; G. Yañez, 2; J. Yañez; Martínez; Fernández; Montero; Tapia; Lombillo; Luaces; G. Valdés; A. Valdés. Home runs: Lombillo; J. y G. Yañez. Two base rits: Lombillo; Montero; Luaces; Martínez. Stolen bases: Lauderman; Padrón; Fernández; Luaces; G. Valdés. A. Valdés. Quedados en bases: Beneficencia 9. A. García. 5. Double plays: De G. Yañez a Xiques. De A. Valdés a Lombillo. De A. Valdés a Tapia. Struck outs: por González 5, por Martínez 1; por Sánchez 3; por Fadrón 0. Bases por bolas: por González, 4; por Martínez 3; por Sánchez 7; por Padrón 2. Tiempo: 2 horas y 10 minutos. Umpires: E. Puyans, (home). A. Valdés, (bases). Scorer: Enrique Ayala. Observaciones: Al pitcher Martínez en 4 y un tercio le fueron 22 veces al bate, le anotaron 5 carreras limpias y le dieron 8 hits. Al pitcher Sánchez, en 4 y dos tercios le fueron 14 veces al bat, le anotaron 3 carreras limpias y le dieron 3 rits. Al pitcher Padrón en ceo de inning le fueron 1 vez al bate, le anotaron 2 carreras limpias y le anotaron 1 hit. Lo perdió el pitcher Martínez.

Habana Madrid

RESULTADO OFICIAL DE LA FUNCION CELEBRADA ANOCHE

PRIMER PARTIDO

Ganadores: AZULES.

PRIMERA QUINIELA

1—Pedrito	4	$ 1.25
2—Guillermo	1	4.15
3—Torres	0	5.33
4—Girón	6	3.37
5—Labat mayor	1	1.49
6—Salvador	0	5.99

Ganador: GIRON.

SEGUNDO PARTIDO

Ganadores: AZULES.

SEGUNDA QUINIELA

1—Epifanio	6	$ 1.58
2—Constante	5	1.34
3—Sarmiento	2	4.67
4—Buendía	4	3.97
5—Pascau	2	4.67
6—Azpeitia	3	3.31

Ganador: EPIFANIO.

TERCER PARTIDO

Ganadores: BLANCOS.

MATCHES DE EXHIBICION

Anotación por entradas:

Col. . . . 010 300 000—4 10 1
Milw. . . . 010 020 300—6 7 1

Cooper, Stout, Hurley y Owen; Braxton, Hamlin y Brenzel.

En Winter Garden, Fla.

Ind. . . . 000 011 000—2 3 0
Albany . . 000 000 000—0 5 2

Baterías: Turner, Gallivan y Riddle, Crandall; Benton, Burke, Delacruz y Guerra, Sabo.

PRIMERA QUINIELA, A 6 TANTOS: La Paz, Elizondo, Salazar, Creus, Ignacio y Paco.

SEGUNDO PARTIDO, A 30 TANTOS: Ignacio y Paco, blancos, contra Elizondo y Salazar, azules. A sacar, ambos, del cuadro 10, con ocho pelotas finas.

SEGUNDA QUINIELA, A 6 TANTOS: Adolfo, Iturrino, Garramiola, Aguinaga, Morales y Goyo.

TERCER PARTIDO, A 30 TANTOS: Román y Garramiola, blancos, contra Iturrino y Goyo, azules. A sacar, ambos, del cuadro 10, con ocho pelotas finas.

Convocan para la Competencia Nac. de Tennis

La justa tendrá lugar en los courts del Vedado, y se iniciará el 18 de Abril

Por la presente se convoca para el Campeonato Nacional de Tennis de Cuba, de acuerdo con las bases que se acompañan.

Este Campeonato dará comienzo el día 18 de Abril próximo a las 2 p.m. en los courts del Vedado Tennis Club. Las inscripciones quedarán cerradas el día 14 a las 6 p.m. celebrándose el sorteo al siguiente día a las 3 p.m.

Las inscripciones serán dirigdas al comisionado de Campeonatos Sr. Baltasar Alvarez, en el local de esta Federación (Edificio La Metropolitana No. 811); en las horas de 9 a 12 a.m. Será requisito indispensable acompañar la inscripción con la cuota correspondiente

(Para 3 años y más)

La cuota de inscripción será de $1 en los eventos de singles y $2.00 por pareja en los dobles y mixtos.

Las bolas que se usarán en este Campeonato serán Dunlop.

Las bolas se cambiarán después del tercer set en los cuartos finales, semi-finales y finales solamente.

Quedan designados Referees de este Campeonato los señores Jorge Sánchez y Baltasar Alvarez.

Federación Amateur Cubana de Lawn Tennis.

Baltasar ALVAREZ,
Comisionado de Campeonatos.

Marzo 28 de 1936.

Información Telegráfica
DEL INTERIOR DE LA ISLA

Por nuestros corresponsales, a través del hilo directo del DIARIO

HABANA

ASALTAN Y ROBAN A UN JOVEN

MARIANAO, marzo 31.—En el centro de socorro, por el doctor Hita, fué asistido de lesiones leves Patrocinio Bret Hernández, natural de Consolación del Sur, de 18 años, vecino de la finca El Cayo, en Consolación, quien declaró al Sargento Angel García, en la Jefatura de Policía, que venía desde la villa de Güines y que al llegar a un reparto de este término, que no conoce, dos individuos, uno mestizo y otro blanco, lo sujetaron y le sustrajeron, por la fuerza, cinco pesos que guardaba en el bolsillo del pantalón, dándole varios golpes, dándose a la fuga. El teniente Morando, Supervisor de la Policía, ordenó a varios vigilantes la persecución de los autores.

LE QUITARON EL KIOSCO

Fermín López La Nuez, natural de la Habana, de 27 años de edad, vecino de General Nodarse 3, denunció a las autoridades que ayer compró un kiosco en cincuenta pesos, a Mateo Alvarez Suárez, vecino de la calle Real 119; que dicho kiosco se encuentra situado en la Calzada Real y que al ir hoy a abrir su comercio se encontró que en el mismo había un individuo desconocido el que le manifestó que el establecimiento era de su propiedad. López se considera perjudicado en la cantidad de cincuenta pesos.—A. Martínez, corresponsal.

MATANZAS

TRES CASAS DESTRUIDAS POR UN INCENDIO

MATANZAS, marzo 31. DIARIO, Habana.—En Juan Gualberto Gómez se quemó hoy la casa habitada por Manuel García. En los Arabos, fué destruída por el fuego la casa vivienda que ocupaba Manuel Alvarez; y en Palmilla se quemó la vivienda de Luis Valdés. Investígase el origen de esos siniestros.

MULTAN A LOS PADRES.—El Juez Correccional de ésta impuso hoy un peso de multa a cada uno de los veinte padres que fueron acusados por no obligar a sus hijos a asistir a las clases, anunciándoles que en caso de reincidencia, serían multados en el máximum de veinticinco pesos cada uno.

REYERTA A NAVAJAZOS.—En el demolido ingenio «El Feliz», en Sabanilla, sostuvieron una reyerta a navajazos Juan María Aguiar y Armando Azcano, resultando ambos heridos gravemente.

SE FUGO DEL VIVAC.—El detenido Pedro Jiménez, en el vivac de Canasí, arrestado en la finca Río Grande, por robo de joyas y dinero, se fugó, sin que haya sido detenido hasta estos momentos.—Lovio, Corresponsal.

SANTA CLARA

GOLPEO EL CONDUCTOR AL CHAUFFEUR CO NUN EXTINGUIDOR QUIMICO

SANCTI SPIRITUS, marzo 31. DIARIO, Habana.—En la oficina de los ómnibus «La Flecha de Oro», en la calle Máximo Gómez, frente al parque Serafín Sánchez, el conductor Mariano Hernández, blanco, vecino de Florida, con un extinguidor químico, le produjo varias heridas graves en la cabeza al chauffeur Herminio Rodríguez Rodríguez, natural de España, vecino también de Florida. En la casa de socorro fué asistido por el doctor Celorio y el practicante Román, siendo trasladado al Hospital. Fué ocupado el extinguidor por la policía que levantó las diligencias del caso. El Juzgado se constituyó en el Hospital iniciando sus actuaciones. El hechor se dió a la fuga, no habiendo sido hasta ahora detenido. Motivó el hecho asuntos del trabajo.—Serra Carbonell, Corresponsal.

LAS CARTAS DACTILARES

CIENFUEGOS, marzo 31. DIARIO, Habana.—Por el Departmento correspondiente, se han despachado solamente quinientas quince cartas dactilares, existiendo en Cienfuegos unos tres mil chauffeurs, faltando solamente dos semanas para cumplirse el plazo.—Obdulio.

SENTIDA MANIFESTACION DE DUELO

SAGUA LA GRANDE, marzo 31. DIARIO, Habana.—En la tarde de hoy recibió cristiana sepultura la estimada señora Antonia González viuda de Armiñán, que falleció a los 83 años de edad. La estimada dama era madre política del señor Valentín Arenas, Presidente de Honor del Casino Español, y abuela del doctor Valentín Arenas Armiñán, Presidente de los Caballerón Católicos de Cuba, habiendo constituído el entierro una sentida manifestación de duelo, en el que tomaron parte todas las cliases sociales.—Isoba, Corresponsal.

GRAVE CONFLICTO POR LA APLICACION DE UNA LEY

CIENFUEGOS, marzo 31. DIARIO Habana.—Hoy visitó al corresponsal una comisión de comerciantes en maderas y fabricantes de carbón vegetal, con objeto de que se haga saber por medio del DIARIO el grave conflicto que confrontan, con motivo de ignorar las autoridades de ésta, la forma en que han de aplicarles el impuesto creado por la Ley número 681, lo que les impide realizar operaciones, teniendo paralizados sus negocios, demorándose la salida de las goletas de cabotaje para los embarcaderos de la costa, y paralizándose de maderas. Integraban la comisión los trabajos en los cortes de leña, y los señores José Monestévez, Juan Cañellas, Cayetano y José López. Agustín Prieto, Antonio Alemany, Virgilio González en su representación y en la de la sucesión de Fal Gutiérrez; Benigno Varela, José del Cueto, Felipe Francés, Pablo Alvarez, José Dean, Isaac Ramos, Eusebio Suriba, Coleto Montes, Gaspar Iser, los que visitaron al señor Alcalde Municipal y al Jefe del Ejercito, para exponerle el problema, manifestándoles que de no resolverse prontamente, se verá la población privada de leña y de carbón, afectanto esto más directamente a las industrias que emplean esos materiales, panaderías dulcerías, etc. El Decreto Ley mencionado y su Reglamento se han publicado en la Gaceta, pero no se ha comunicado a las autoridades la forma de aplicarlo, pues ninguno de estos industriales pueden renovar las guías forestales. Por las causas expuestas hay gran número de barcos detenidos en las costas con sus cargamentos de carbón y leña. Como este problema afectará a otros pueblos, la Comisión se está dirigiendo al Poder Central y al Jefe del Ejercito Constitucional, en solicitud de audiencias. Se prevén dificultades y el encarecimiento de esos productos caso de no resolverse con urgencia tal situación. OBDULIO, corresponsal.

ACCIDENTE OCURRIDO A UN CAZADOR

CIENFUEGOS, marzo 31. DIARIO. Habana.— Cuando el señor Miguel Pérez Leiva vecino de Cumanayagua, intentaba cazar un perro jíbaro, se le disparó el arma, perdiendo por tal motivo el dedo derecho. Poco después fué asistido en el hospital de esta ciudad.

JUGABAN AL PROHIBIDO

En el domicilio de Manuel [illegible] que Lopez, situado en el barrio La Josefa, fueron sorprendidos hoy jugando a la lotería, Evangelista Torres, Justo Díaz, Mario Pérez y otros, quienes se dieron a la fuga.

DETENCION DE DOS DELINCUENTES

Hoy fueron detenidos en esta ciudad, y conducidos al Vivac Municipal, Daniel Abreu Carricorro, reclamado por varios delitos por el Juzgado de Sagua la Grande y Lucio Wilson, conocido también por Lucio Pulido, reclamado también por el Juzgado de referencia y el de Güines.

DISTINGUIDO ENFERMO

Se halla enfermo, aunque no de gravedad, el Representante Luis Emilio Hernández Mauri, presidente a su vez de la Cámara de Comercio y director del Club Rotario.

OBDULIO, Corresponsal.

CAMAGUEY

TERMINO SU ZAFRA EL CENTRAL VERTIENTES

VERTIENTES, marzo 31. DIARIO, Habana.—Esta noche, a las ocho, ha terminado su zafra el central «Vertientes», elaborando la cuota asignada de 473,497 sacos de trece arrobas de azúcar, habiendo consumido la cantidad de 46,581,654 arrobas de caña, la que dió un rendimiento general de 13.320 por ciento y la alta polarización de 96.85. Esta zafra ha sido muy corta, durante solamente 70 días. El personal, lleno de zozobra, está pensando en la situación que le espera en un tiempo muerto tan prolongado, habiendo causado general des liento en el pueblo trabajador la terminación de las labores de la zafra.—Estrada, Corresponsal.

ORIENTE

UN CHAMPAGNE AL CUERPO CONSULAR

SANTIAGO DE CUBA, marzo 31. DIARIO, Habana.—En el salón de actos de la Alcaldía Municipal, el Alcalde C. Castellví, ofreció un champagne al Cuerpo Consular acreditado en esta ciudad. Ofreció el acto el citado Alcalde, con un hermoso discurso, contestándole el Cónsul español. También se ofreció un acto similar a los cónsules en el Gobierno Provincial.—García, Corresponsal.

Tomó posesión de su cargo el nuevo alcalde de Mayarí, Sr. José Lecusay que milita en las huestes del CND

La Presidencia y la Secretaría con conjuntistas también. Los enumeradores del Censo piden que se les pague lo que se les adeuda. Algunos han logrado liquidar sus atrasos

MAYARI, Marzo, 1936.—(Correo aéreo.) García, corresponsal.) — Ante numeroso público, y con la asistencia de las autoridades civiles y militares del Término, se celebró el acto de darle posesión al nuevo Alcalde, en el Ayuntamiento de esta Villa, señor José Lecusay Vargas, electo en las pasadas elecciones por el CND. A las doce meridiano se reunieron los Concejales electos, eligindo Presidente y Secretario del Consistorio a los señores Enrique Iriarte Caruncho y Augusto Proenza Paz, ambos del Conjunto, por un voto de mayoría. Después de proclamados éstos, el Alcalde entrante señor Lecusay, juró el cargo para que ha sido elegido, dándosele posesión del mismo. Representó en el acto al señor Alcalde Municipal de facto, saliente, señor Primo Ruiz Hernández, el Secretario de la Alcaldía Proc. José Ramírez Lafort, por encontrarse aquél en Santiago de Cuba. En nombre de don Pepe, como cariñosamente llamamos al nuevo Alcalde, dirigió la palabra a los asistentes el señor Luis Campaniony, aseverando que el pueblo no vería defraudadas las esperanzas puestas en don Pepe; y dedicó, con frases brillantes y enaltecedoras, haciendo un aparte en su discurso, una ofrenda a la hermosura de alma y cuerpo de la mujer cubana, que en nuerosa masistencia dió belleza y colorido al acto que se celebraba, a los acordes del Himno Nacional; la concurrencia fué retirándose, después de ser obsequiada con dulces y bebidas.

Nosotros, esperamos que la brillantez de la toma de posesión, sea un feliz augurio para la obra de gobierno de don Pepe Lecusay.

QUEJANSE LOS ENUMERADORES DEL CENSO

Con sobradísima razón los enumeradores del último censo electoral se quejan de que injustamente son preteridos por el Estado, y a pesar de lo necesitados que están y de las gestiones que realizan, no les son abonados sus haberes. Una Comisión de los que trabajaron en este Municipio, nos informa que ya alguno, por medio de valiosas influencias, ha recibido sus haberes, mientras que la mayoría sigue aún sin cobrar, e interesan de los altos poderes que se sitúen los fondos necesarios para atender esta justa demanda.

¿Atenderá el Gobierno esta razonable petición?

TRIUNFAL TOURNEE DEL CIRCO SANTOS Y ARTIGAS

Nos anuncia su próxima visita a esta ciudad el mejor circo que recorre (y ha recorrido) la Isla: «Santos y Artigas». Notablemente mejorado su «staff» artístico, exhibe múltiples atracciones, entre las que sobresale nel león Negús, hasta ahora indomable, y el notable artista cubano, maravilloso malabarista y equilibrista, Alfonso Tatali, de fama mundial.

La carpa del Circo, con capacidad para dos mil quinientas personas, se verá grandemente colmada, dado el entusiasmo que existe en esta ciudad, y también debido a que, según nos informa el empresario del circo, señor J. M. Llort, dará tan sólo una función.

García, corresponsal

CRONICA SANTIAGUERA

NUPCIAS ELEGANTES

Olga Dolores Noa Alliegro
Alberto García Torres

Fueron suntuosas las nupcias de nuestro compañero en el periodismo Alberto García Torres, del staff del colega «Adelante» y representante del DIARIO DE LA MARINA en Santiago de Cuba.

Como pocas veces se vió el templo de Santa Lucía invadido por un grupo nutrido y selecto de la sociedad santiaguera.

Tan correcto amigo unió sus destinos para siempre ante el altar con la señorita Olga Dolores Noa Alliegro, perteneciente a una antigua familia oriental y que por nuestros salones sociales siempre fué muy admirada.

Mi compañero en la Crónica Social de «Adelante», Antonio Pérez Infante, con su estilo poético y florido, reseñará esta fiesta de amor, en la que el R. P. Carlos Rius bendijo la unión, después de haberse celebrado la ceremonia por lo civil ante el distinguido doctor Ldo. Manuel García Vidal, culto abogado y notario con bufete abierto en esta ciudad.

Doy, pues, paso a la pluma sutil y delicada de Pérez Infante, cuya reseña dice así:

ANTE EL ALTAR DEL AMOR

Lindo romance tejieron el miércoles por la noche, ante el altar florecido, una linda novia, toda blanca y trémula, y un joven caballeroso y compañero cordial.

Ella: Olga Noa Alliegro: primavera risueña en el rostro y en el espíritu, florecimiento de sueños en el alma, y gracia plena para conquistar admiración...

El: Alberto García Torres: hondo gozo ahora en el corazón por la conquista preciada, por la flor exquisita que ha de perfumarle la vida con la esencia más sutil.

Ambos cultivaban ese amor dulcemente, y su apoteosis triunfal fué como un bello amanecer para sus almas gozosas.

Por las relaciones sociales de los novios y los preparativos que se hacían, se esperaba suntuosidad en esta gran fiesta de amor, pero todos quedaron asombrados con tanta luz, con tanto perfume, con tanta elegancia, que hubo en estas nupcias, donde Olga, gentil y grácil, se unió para siempre con Alberto.

El altar era como una cascada de nieve. Decorado todo a base de rosas blancas por ese jardín afamado de Antonio Bartolomé, fué un digno escenario para esta pareja ilusionada.

En todo el templo también perfumaron flores, flores primeras de esta primavera, que envió el jardín «La Esperanza» para que pusieran color y perfume en aquel ambiente sacro.

Los alrededores de la Iglesia de Santa Lucía estaban invadidos. Iluminada la fachada por cortesía de Mr. Tomann, la concurrencia fué nutrid en esas calles de Santa Lucía y Pío Rosado, ávida de ver a la novia airosa que iba al altar para sus momentos inolvidables y felices.

Y llegó el instante esperado.

La Banda Municipal, bajo la dirección del maestro Castilla, ejecutó la Marcha Nupcial para la entrada de la fiancée, y en toda la concurrencia del templo y de las afueras, vibró el rumor admirativo cuando descendió del lujoso sedán de Paredes la señorita Noa Alliegro.

Iba precedida por la Dama de Amor, que fué la hermana de la novia, la señorita Eloisa Noa Alliegro, trajeada de verde pálido, y que era una confección irreprochable.

Las Damas de Honor eran las señoritas Noemi Quintana, lindas y verdes pupilas y Ondina Noa Alliegro, porte garrido y hechizo primaveral.

Después, la novia.

Serena, bella, blanca como la flor del arrayán, con una clarísima fus de ventura en las pupilas.

Iba envuelta en finísimos tules, y prendía de su frente la cola magnífica, que era como una estela de espumas...

En sus manos el artístico ramo de bodas, hecho de callas que confundían su blancura con la alba tonalidad de sus manos.

Rítmica, alada, con altiva serenidad, fué Olga hasta el Altar, donde esperaba el novio, junto al sacerdote, los padrinos y los testigos.

El Padre Ríos, ofició en la ceremonia

Y mientras el sacerdote decía la Epístola clásica, una bella voz, que parecía bajar del cielo, llenaba el recinto de melodías dulces. Era la señorita Carmen Aguilior, del Conservatorio Provincial de Música de Oriente, acompañada del órgano y de un violín, cantaba un Avemaría. Cortesía d ela gentilísima señorita Dulce María Serret, con los novios.

Fué la señora Angelina García de Gómez, hermana del novio, la madrina, y el señor Abelardo Noa, padre de la novia, el padrino.

Firmaron como testigos, los señores doctor Angel Pérez André, Gobernador de Oriente; el Teniente Coronel Diego Rodríguez, Jefe del Regimiento Maceo; el doctor Juan Francisco Castellví, Alcalde Municipal; el capitán Ayudante Ramón Gutiérrez: Pedro E. Lay Lombard, Director Gerente de la Compañía Ron Bacardí; el señor Fidel Mederos, ex-Gobernador provincial Pedro García Torres; Angel de la Tejera, Presidente de la Asociación de Repórters de Oriente; el doctor Humberto García Carbonell y este Cronista.

Cuando ya Olga era la esposa de Alberto García, ante Dios, el licenciado Manuel García Vidal dió fe en nombre de la Ley.

Nuevamente vibra la melodía de otra Marcha Nupcial, ejecutada por la Banda Municipal, cuando ya Olga y Alberto, unidos, abandonaban la iglesia seguidos de la gran comitiva que llenaba todo el ámbito sagrado.

Todos se dirigieron a la residencia de los padres de la novia, donde habría de festejarse el fausto suceso.

Plena de flores y de luz estaba ese hogar feliz, donde el amor batía sus alas aureas.

También fué obra el decorado del jardín «La Esperanza», que se esmeró en seleccionar sus rosas más frescas y lindas para perfumar este remanso de dicha.

Allí llegaron los nuevos esposos. Se dirigieron al hermoso cake que lucía debajo de una artística campana blanca de flores.

La novia hizo la primera división gentilmente, y cuando hubo terminado riente y feliz, llegaron a ella las congratulaciones cálidas

Vino de oro brilló en las copas para desear a esta pareja gozosa todas las felicidades que ella merece.

El buffet fué esplendidísimo.

La Compañía Ron Bacardí, S. A., la industria orgullo de Cuba, cedió licores deliciosos, y su «Barman» más destacado para la confección de los cocktails.

El Club de Cantineros, también se brindó para hacer el servicio, que fué eficiente.

El buffet variado y delicado, como salido del afamado café «Las Columnas», y todos tuvieron ponderación para manjares y servicio.

Allí, en aquel hogar en fiesta alegre, la juventud vibró de júbilo, y la mujer fina y espiritual puso la nota altísima de su poesía y la música sonora de su risa...

Alberto y Olga que se han ido a pasar los primeros días de su luna de miel al Hotel Royal Palm de la Habana, han de ser felices.

Han de serlo, porque ellos tienen un caudal inmenso de amor, de comprensión, porque fué en primavera jocunda y optimismo que comenzaron la labor inquietante y maravillosa a la véz de hilar sus sueños de amor en el telar de la esperanza, y han sido muchas las horas de ensueño, y ha sido muy hermosa la apoteosis...

Con todo el cariño que yo tengo por mi fraterno Alberto García Torres, y por su bella esposa Olga Noa de García Torres, pido al cielo sus dones mejores para que siempre, siempre, sea el amor quien encienda en sus vidas el fulgor que alumbre de la ventura que desde el miércoles por la noche aprisionan...

Deseo que formulo con toda sinceridad.

Fernando Sagebién Aguilar

M.E.C.D. 2016

ES ANULADO EL CERTIFICADO ALCALDICIO DEL TERMINO DE NUEVITAS, ORDENANDOSE NUEVAS ELECCIONES

MOVIMIENTO POLITICO

Tópicos y Comentarios

—El Dr. Cuervo Barrena.
—El fallo sobre Nuevitas.
—El CND.
—Paco Vilabrille.

LOS afiliados al Conjunto Nacional Democrático en la provincia pinareña, por medio de sus figuras representativas, se han dirigido, en una exposición, al doctor Gustavo Cuervo Rubio, primer vicepresidente del Comité Ejecutivo Nacional de dicho Partido, interesando interceda para que el doctor Gustavo Cuervo Barrena, distinguido médico y prestigioso político, que preside el Comité Ejecutivo Provincial de Pinar del Río, desista de la renuncia que de dicho cargo presentara y la cual no le fué aceptada por los integrantes del mencionado organismo, en sesión celebrada al efecto.

En dicho documento —que tenemos a la vista— se pide al doctor Cuervo Barrena que no rehuse el acta de Senador para la que ha sido designado.

En verdad, son tan poderosos los argumentos que los firmantes aducen y es tan unánime el deseo de los conjuntistas pinareños de continuar bajo la efectiva dirección del doctor Cuervo Barrena que no vemos los inconvenientes que pueden surgir para que no sean complacidos.

El CND en Pinar del Río, cuyos dirigentes, organizadores del Conjunto Revolucionario Cubano, se acercan al doctor Cuervo Barrena, enfocan el problema que surgiría con el retraimiento de éste, desde el plano más levantado y patriótico, y atendiendo, también a las realidades naturales de las organizaciones políticas.

Manifiestan que si bajo la dirección de tan destacada figura, generalmente admirada y querida en toda la provincia, el CND llegó a integrar allí una de las formidables falanges del conjuntismo nacional, su apartamiento de la jefatura provincial significaría, además de una pérdida valiosísima, el comienzo de su quebrantamiento e indisciplina. Además, su presencia en el Senado contribuiría a lograr la atención y los beneficios que la región se merece, por lo que el ruego que le dirigen a nombre de los afiliados al Conjunto, tiene mayor resonancia si también lo hacen como vueltabajeros amantes del terruño, tan necesitado de aumentar el número de hombres que se dispongan a hacerle justicia, a defenderlo.

Entendemos que si la razón política ha de pesar en el ánimo del doctor Cuervo Barrena, para que deje sin lugar la renuncia, más ha de pesar aún la voz de la provincia, la cual no podrá desoir uno de sus hijos más distinguidos.

EL Tribunal Superior Electoral, cuya actuación ha sido encomiada siempre por su rectitud y austeridad, anuló ayer el certificado de elección expedido por la Junta Municipal de Nuevitas en virtud del cual tomó posesión de la alcaldía de dicho Término, el señor Bienvenido Benach, quien, dice, no debe continuar en el desempeño de dicho cargo.

Además, el mencionado Tribunal ordena a la Junta de Nuevitas que dé cumplimiento a las disposiciones vigentes, convocando las correspondientes elecciones complementarias.

La resolución, fundada en numerosas consideraciones, contiene los votos particulares en contra de los doctores Byrne y Carbonell.

HOY, a las tres de la tarde, se reunirán en el Capitolio, los senadores integrantes de la minoría. Y el viernes, a la propia hora lo harán bajo la presidencia del doctor Santiago Verdeja, en Prado número 66, los representantes a la Cámara por las seis provincias.

Ss espera que de ambas reuniones saldrá una estrecha compenertación, un mayor conocimiento una cohesión y unidad de criterio que revestirán a la representación congresional de todo el respeto y de toda la consideración de que debe de hallarse investida.

FRANCISCO Vilabrille, uno de los más antiguos y entusiastas organizadores del nacionalismo, presidente de los Tercios de dicho Partido, y quien fuera candidato a Representante en los pasados comicios, nos envía una carta por la que hace renuncia del mencionado cargo, manifestando que por encontrarse enfermo se ve obligado a alejarse de dicha colectividad.

EL REPRESENTANTF EDDY PUYOL Y SU PLAN AGRARIO

Con don Pedro Goterich, uno de los senadores orientales y figura dirigente del Conjunto hemos visto al joven representante Eddy Pujol, que saliera electo con una formidable votación de-preferenciales en la Provincia.

Eddy Puyol está empeñado en que se hagan leyes que protejan a los obreros y campesinos, para lo que tiene en estudio un amplio plan agrario.

El Representante oriental cenedista hace gestiones en la Secretaría de Agricultura por el aumento de la cuota del central «Miranda» de la Provincia de Oriente.

Acto de la toma de posesión del nuevo alcalde de Trinidad, doctor José A. Bravo Martínez, en unión del presidente del Ayuntamiento, señor Adalberto Alquízar y otros concejales y concurrentes.

IMPORTANTE FALLO DICTO AYER EL TRIBUNAL SUPERIOR ELECTORAL, EN EL CASO DEL AYUNTAMIENTO DE NUEVITAS.

En su sesión de ayer, el Tribunal Superior electoral —cuyas resoluciones lo han hecho merecedor a los más cálidos encomios— conoció del caso planteado en el Término Municipal de Nuevitas, dictando un trascendental fallo.

En dicha resolución, después que el Tribunal relaciona el resultado de los comicios efectuados en Nuevitas y de todo el proceso que le siguiera hasta la operación aritmética practicada por la Junta Municipal, deduciendo los votos anulados de los obtenidos por los candidatos a Alcalde en vez de comprobar si la suma total de los votos anulados era suficiente a alterar el resultado de la elección para Alcalde, en lo que fundó su acuerdo de no convocar a elecciones, hace las siguientes consideraciones:

1o.—que si bien el decreto-ley 678 y otros anteriores fueron inspirados por el deseo de limitar la celebración de elecciones complementarias, ello no obstante al dar nueva redacción al artículo tercero del decreto-ley 637, dispuso el 678, que debían celebrarse aquellas, entre otros casos, cuando, como se lleva dicho, «la suma total del número de votos que tengan los Colegios anulados y en que no se hubiesen celebrado elecciones el día 10 de enero último, sea suficiente para alterar el resultado en cada Provincia o Municipio de las elecciones ya verificadas en cuanto a los cargos de Presidente de la República, Vice-presidente, Senadores, Gobernadores o Alcaldes, si se tratare de elecciones para cargos Nacionales, Provinciales o Municipales, según el caso» y este fin de la ley no puede impedirlo el incumplimiento por parte de una Junta, de la referida prevención. 2o.—que el artículo segundo del decreto-ley 678 referido, imperativamente dispone que «las Juntas electorales adaptarán sus acuerdos y resoluciones a lo dispuesto en este decreto-ley», lo que ha infringido abiertamente la Municipal de Nuevitas al no hacer la operación que es consecuencia de aquel artículo tercero del decreto-ley 637 reformado por el 678; 3o.—que el artículo cuarto del Código Civil dispone que «son nulos: los actos ejecutados contra lo dispuesto en la ley, salvo los casos en que la ley ordene su validez». 4o.—que este Tribunal según el artículo 323 del Código Electoral «tendrá todas las facultades para garantizar la pureza del sufragio interviniendo y fiscalizando cuando fuere necesario todos los actos y operaciones electorales en esta elección». 5to.—que además el artículo 20 del decreto-ley 553 faculta a este Tribunal «para dictar las reglas que estime pertinentes para la mejor aplicación o interpretación de los preceptos del Código Electoral y de las leyes que le son complementarias», y el artículo 15 del mismo decreto-ley lo faculta, «para dictar cuántas resoluciones, reglas, disposiciones o instrucciones procedan, para que las elecciones complementarias se celebren, terminen y sus resultados sean firmes y definitivos al objeto que fija el precepto»; 6to.—que el Tribunal ha sido dotado de esas facultades como atributo de su alta y suprema jerarquía para que haga de ellas el uso adecuado y pertinente en cada caso. 7o.—que la Junta Central Electoral, antecesora de este Tribunal, en análoga situación, en que la Junta Municipal Electoral de Morón hubo de expedir y entregar certificados de elección a ciertos candidatos que estimó electos, no obstante haberse establecido y admitido recursos contra el resultado de la elección y que también tomaron posesión, haciendo uso de las facultades que entonces tenía y lo confirió la ley de 31 de enero de 1921, que no eran tan amplias como las conferidas a este Tribunal, y en vista de que la Junta Municipal de oficio no anuló esos certificados al tener conocimiento de los recursos, por su acuerdo de 22 de febrero siguiente, dijo que procedía declarar, como en efecto declaró, «que carezca de valor y efecto legal los certificados de elección que se mandaron extender por la Municipal de Morón» por no haber sido expedidos de acuerdo con lo dispuesto en el Código Electoral y por tanto, no estaban amparados por sus disposiciones y «que en consecuencia deben cesar inmediatamente los que, mediante esos certificadis hayan tomado posesión de sus cargos» y los mandó a requerir para que cesaran, con lo demás que se ordenó. 8o.—que con anterioridad, o sea, en 24 de noviembre de 1920, la propia Junta Central Electoral, a consulta de la Municipal de Cabañas, relativa a que había expedido y entregado certificados de elección por ignorar que se habían recurrido algunos Colegios, le dijo que procedía que anulara los certificados expedidos comunicándolo así a los candidatos y entidades a los que se hubiese remitido y recogiéndolos además de los mismos por no poder surtir efecto. 9o.—que el caso es análogo, como se ha dicho en el número 7o., porque tanto monta expedir certificados de elección a candidatos recurridos, como expedirlos para quienes no han podido ser proclamados, sin que la Junta compruebe lo que dispone el artículo tercero ya citado y que de efectuarse la operación aritmética adecuada, se llegará a la conclusión de que habrán de celebrarse elecciones complmeentarias en el Término Municipal de Nuevitas para el cargo de Alcalde Municipal. 10.—que a ello no obsta que se hayan entregado el certificado de elección al estimado Alcalde electo y que éste haya tomado posesión, porque siendo nulos esos actos, no pueden producir efectos; y 11: que cuando una Junta Municipal Electoral erróneamente dispuso celebrar una eleccióuna elección complementaria, este Tribunal adoptó el acuerdo oportuno para hacérselo saber, de modo que pudiera rectificarlo, por consiguiente, en mérito de los expuestos antecedentes de hecho y de las consideraciones que quedan consignadas y en uso este Tribunal de las facultades de que se encuentra investido, Acuerda: 1o. que es nulo y no puede producir efecto alguno, el certificado de elección expedido por la Junta Municipal Electoral de Nuevitas al candidato a Alcalde doctor Bienvenido Benach, como consecuencia de su acuerdo ilegal y también nulo de 27 de marzo último del actual, el que en tal virtud no debe continuar en el desemepeño del cargo y la Junta Municipal Electoral de Nuevitas le comunicará esta resolución sin perjuicio de que dicha Junta lo publique en la tablilla de la misma, en los periódicos locales y en la Gaceta Oficial para conocimiento general y pérdida del carácter oficial del afectado por este acuerdo. 2o: que la Junta Municipal Electoral de Nuevitas proceda inmediatamente a cumplir el párrafo primero del artículo 3o. del Decreto-ley tal como quedó modificado por el decreto-ley 678 copia corregida a lo que resulta obligado por el artículo segundo de ese decreto-Ley y consiguientemente, después de realizado la operación aritmética que es consecuencia del párrafo primero, disponga la celebración de elecciones complementarias para el cargo de Alcalde en los Colegios anulados por la sentencia del Juez de Primera Instancia de Nuevitas de que se ha hecho mérito y 3o: que se comunique este acuerdo a la Junta Municipal Electoral para su cumplimiento y dé cuenta de haber realizado todo lo dispuestos; a la Junta Provincial Electoral correspondiente, a la Secretaría de Gobernación, al Gobernador Provincial de Camagüey, al Presidente del Ayuntamiento de Nuevitas y al Fiscal de la Audiencia de Camagüey, para lo que estime procedente. Los Delgados políticos d los partidos «Acción Republicana y Liberal doctores Juan O-Byrne y N. Carbonell, hicieron constar por escrito su opinión contraria al anterior acuerdo y se agrega a los antecedentes.

NO PUDO RESOLVERSE EL PROBLEMA DEL AYTO. DE S. SPIRITUS

SANCTI SPIRITUS, marzo 31. (Por telégrafo.) — En su calidad de espirituano, el teniente coronel Abelardo Gómez Gómez, jefe del Distrito Militar de Santa Clara, convoco para las tres de la tarde de hoy en la Casa Ayuntamiento a los concejales pertenecientes a la coalición y al Conjunto Nacional Democrático, con el fin de llegar a un armónico acuerdo que conjure la lucha existente con motivo de haberse designado dos presidentes de la Cámara Municipal.

Apesar de las gestiones realizadas, no se pudo llegar a un arreglo.

Serra, Corresponsal.

GESTIONAN SUELDO LOS CONCEJALES DE MATANZAS

Una Comisión de concejales del Ayuntamiento de Matanzas presidida por el Sr. Laureano López y acompañada del Representante Nacionalista Dr. Máximo Rodríguez estuvo en la Secretaría de Gobernación, dejando en ella un razonado escrito, en el que piden los ediles matanceros, se les fije sueldo como les ha sido fijado a los de la Habana.

En verdad son tan lógicas las razones que alegan los concejales de Matanzas para pedir se les retribuya por los cargos que desempeñan, que creemos serán complacidos.

Esto es también el criterio de los representantes doctores Alfredo Alvarez Sub-secretario de Gobernación y Máximo Rodríguez.

OTILIO GUTIERREZ PEREZ ASPIRA A JEFE DE LIMPIEZA DE CALLES

Respaldado por el marianismo de Pinar del Río y muy señaladamente por la alta dirección de «Acción Republicana» aspira a la Jefatura de Limpieza de Calles de la Secretaría de Obras Públicas, el joven líder político Otilio Gutiérrez Pérez, que fuera candidato a Representante en las elecciones últimas.

Los méritos que tiene el aspirante señor Gutiérrez son grandes para que se le premie con el cargo que aspira.

PARA UNA SUBSECRETARIA DEL DESPACHO

Distinguidos y valiosos elementos del Partido Nacionalista de la Provincia de Matanzas, hacen gestiones en esta capital para obtener que el doctor José Ignacio Jiru, sea designado Sub-secretario del Trabajo.

El Dr. Jiru que fué en los comicios del 10 de enero candidato al cargo de representante, es Secretario de los Comités Ejecutivos Municiual, Provincial y Nacional del Partido Nacionalista.

Tiene además la capacidad debida para desempeñar el cargo, que se gestiona para él; lo unen estrechos lazos de amistad particular y político al Dr. Agustín Acosta, es orador excelente y ha militado con éxito en el campo del periodismo.

EL GENERAL MENOCAL ENVIA SU SALUDO A LOS AMIGOS Y CORRELIGIONARIOS

Ricardo Carrera, prominente político cenedista villareño que no fué obstáculo para toda solución política aspiracionista de la inquieta región, acaba de regresar de su viaje al Central «Santa Marta», residencia actual del ex-Presidente Menocal, Jefe máximo del Conjunto.

Nos dice el señor Carrera, que encontró al General Menocal bien de salud y enteramente ocupado en el éxito del Central «Santa Marta», donde pasa una vida tranquila, aunque naturalmente interesado por los asuntos nacionales. Agrega ademas Carrera, que el General Menocal envía por su conducto cariñoso saludo a todos sus amigos y correligionarios.

EL PROXIMO VIERNES, A LAS TRES DE LA TARDE, SE REUNIRAN LOS REPRESENTANTES A LA CAMARA, EN PRADO 66, CON EL DR. VERDEJA, LIDER DEL CND

El señor Enrique Pertierra Morales, Jefe del Despacho del Ejecutivo Nacional del C. N. D. y aspirante a igual cargo en el Comite Parlamentario de la Cámara, nos informa que el Dr. Santiago Verdeja, Presidente de aquel organismo ha citado a los señores Representantes electos para una reunión o cambio de impresiones que deberá tener efecto el próximo viernes, tres de la tarde, en la Sede del Partido, Prado 66.

Al efecto ha dirigido la siguiente circular.

Distinguido amigo y correligionario.

Advertido a tiempo de que varios señores Representantes se hallaban ausentes de esta Capital, situados en sus respectivos términos en virtud de las elecciones complementarias, nube de dejar sin efecto mi última citación, aplazándola para mejor oportunidad.

Casi liquidados totalmente esos problemas, y aprovechando que todos los electos deberán hallarse aqui para la toma de posesión, me permito citarlo a Ud. a la reunión o cambio de impresiones que deberá tener efecto el proximo **viernes, tres de abril, a las tres de la tarde** en el Salón de Sesiones de nuestro Circulo, Prado numero 66.

Es de asegurarse que de este acto saldrá una estrecha compenetración, un mayor conocimientó, una conesión y unidad de criterio que revestirá a nuestro Comité Parlamentario en la Cámara, de todo el respeto y toda la consideración de que debe hallarse investido.

Yo me permito rogarle concurra, al objeto de que los acuerdos que se adopten lo sean, si es posible, por la totalidad de los señores Representantes que han salido electos por nuestro C. N. D.

Aprovecho de nuevo esta oportunidad para ofrecérmele a Ud. como su affmo. amigo y correligionario.

Dr. Santiago Verdeja Neyra.

RECOMIENDAN AL DR. CARLOS GARATE BRU PARA SECRETARIO

En la Secretaría de Gobernación, estuvo en la mañana de ayer una comisión de miembros de la sargentería del Partido Acción Republicana, que deseaba entrevistarse con el Secretario, cosa que no lograron por no haber concurrido este a su despacho.

Los comisionados, hablando con los periodistas de asuntos políticos, expusieron, entre otras cosas, que recomendarían expresamente al doctor Miguel Mariano Gomez la designación del doctor Carlos Garate Bru, conocido abogado habanero y perito en cuestiones de marcas y patentes, para cubrir la cartera de Comercio en el gabinete del gobierno constitucional.

«Dos motivos—dijeron.—nos impulsan a hacer tal recomendacicn; el primero, por ser el doctor Garate uno de los más fieles amigos del Dr. Gómez Arias y por tanto habra de prestarle un gran servicio al frente de esa Secretaría que conoce perfectamente, y el segundo, en atención a que figuró como candidato a Representante por esta provincia, por el Partido Acción Republicana, no resultando electo

RENUNCIA FRANCISCO VILABRILLE A DIRIGIR LOS TERCIOS DEL PUN

Habana, marzo 31 1936.

Sr. Director de DIARIO DE LA MARINA.

Señor:

Tengo el honor de participar a Vd. que con esta fecha he presentado al Ejecutivo Central de los Tercios Unión Nacionalista, con carácter de irrevocable, la renuncia de mi cargo que como Presidente del mismo venía desempeñando.

Motivos de salud me obligan a alejarme de esta agrupación que fué siempre mantenedora entusiasta de la causa Nacionalista.

Mucho agradeceré, si no tiene inconveniente, la publicación de estas líneas.

Perdóneme esta nueva molestia y me reitero como siempre attmo. amigo y S. S.

Francisco Vilabrille.

Nuevo traslado de la Secretaría del Trabajo muy pronto

Antes de abandonar su despacho ayer—noveno piso del antiguo Banco Gómez Mena, Aguiar y Obispo—el Secretario del Trabajo, Sr. Gaspar Rodríguez, declaró que era excesivamente costoso el funcionamiento de los elevadores con que cuenta el Departamento—uno «express» y el otro «local»— pues cada uno, al hacer un viaje completo, ida y regreso, consumía cinco centavos de fluido eléctrico, lo que equivale aun promedio mensual, entre ambos ascensores de más de cuatrocientos pesos.

En el anterior gasto no aparecen los que han de originar el abasto de agua a todo el edificio, así como tampoco el alumbrado de las oficinas, muchos de cuyos pisos la necesitan en pleno día, todo lo que representa más de mil pesos mensuales, contando, desde luego con el alquiler del edificio que es, conforme publicamos en su oportunidad de $425.00 al mes.

Estos pequeños detalles, comprobados después de haber sido instalada la Secretaría del Trabajo, en el referido edificio de Obispo y Aguiar, han motivado que el señor Gaspar Rodríguez, Secretario del ramo, piense en buscar otro local para sus oficinas, más amplio y más económico.

CRONICA CATOLICA

Se asoció el pueblo a la pena que ha causado la muerte del ilustre sacerdote y orador sagrado P. Amigo

Las ex-alumnas del Colegio de las Ursulinas velaron el cadáver toda la noche. Representaciones del Clero y de todas las clases sociales en el entierro. Honras fúnebres

Durante toda la noche, velaron el cadáver de Monseñor Santiago Garrote Amigo, las ex-alumnas del Colegio de las Ursulinas, y numerosos amigos del finado.

Hasta la media noche se turnaban en guardia permanente los Terciarios Franciscanos, adoradores nocturnos de Jesús Sacramentado, los cofrades del Santísimo de la Catedral y de Nuestra Señora de la Caridad, Caballeros Católicos, Caballeros de Colón e Hijas de María de Nuestra Señora de la Caridad. A las 6 de la mañana en la Iglesia del Colegio de las Madres Ursulinas, dieron comienzo las misas rezadas, por los Padres José María Fernández Gayol, Cura Párroco de Bauta; Dr. Alfredo Llaguno, Cura Párroco de Paula; Francisco Gayol, Capellán de la Covadonga, y Jesús Gordón y Flores, de Bejucal. De 6 a 8:30 no cesaron las Comuniones, anotándose más de 500.

Entre los comulgandos, figuraron las alumnas y ex-alumnas de las Ursulinas, y una nutrida comisión de Hijas de María, de la Parroquia de Bauta, de Hoyo Colorado.

A las 8:30 a.m. la Iglesia resulta pequeña para albergar a la compacta muchedumbre.

Anotamos a las representaciones de la V. O. Tercera de San Francisco, Archicofradía del Santísimo Sacramento de la Caridad, igualmente de la Catedral, Caballeros de Calón, Caballeros Católicos, General Federico Monteverde, Dr. Ignacio Plá, en representación de la Archicofradía de los Desamparados, el Ministro de la Orden Tercera y Síndico del Monasterio de Santa Clara, Dr. Arturo Fernández; el Síndico del Monasterio de Santa Teresa, señor Juan J. de Mutiozobal; Dr. Manuel Cuadrado, Síndico de las Ursulinas; Luis B. Corrales, Presidente General de las Conferencias de San Vicente de Paul; José Argote y Francisco Moreno, Directivos de la Archicofradía del Santísimo de la Caridad, de la que el finado era cofrade eminente; Licenciado Don Juan Iserns, José Cebrián, Justo Ríos y Armando Dasis, Directivos de la Adoración Nocturna; el periodista católico señor Tomás de la Cruz, que recordaba emocionado cómo hacía once años le había ayudado a misa al tomar posesión de Ursulinas, como Capellán, R. P. Pablo del Olmo, en representación del actual Párroco de Trinidad, en cuya villa, Monseñor Amigo, ejerció de Párroco durante cinco años; Don Juan Fernández Arnedo, Síndico de las Madres Catalinas; Oscar A. Lay y Jorge Hyatt, Directivos de los Caballeros de Colón; Dr. Ramón G. Echevarría, Presidente General de La Anunciata; P. Manuel Rodríguez Rosas, Párroco del Cano y Arroyo Arenas, con una comisión de vecinos; ídem el de Bauta, con la Directiva de las Hijas de María; el de Bejucal, Padre Jesús Gordón, Caballeros Católicos de las Uniones 27 y 39; Guardián de los Padres Franciscanos de Guanabacoa, Rector de las Escuelas Pías de Guanabacoa, Rector de Belén, Director del Observatorio de Belén, Director del Colegio de La Salle, Párroco de San Agustín, R.P. Joseph Hyson, O.S.A.; señores Verdugo, Lanza y Casal, Directivos de la Archicofradía de la Catedral; el periodista Francisco López San Juan, el Visitador de los Padres Paúles, representaciones de Franciscanos, Dominicos, Jesuitas, Carmelitas, Paúles, Pasionistas, Redentoristas, Hermanos Maristas Hermanos de San Juan B. de La Salle, Comisario y Vice Comisario de Tierra Santa, nuestros compañeros Lorenzo y Gabriel Blanco, Hermanitas de los Pobres e Hijas de la Caridad, Parvulitas del Colegio-Asilo San Vicente de Paúl, actuales alumnas del pensionado de Ursulinas, de uniforme de gran gala; las alumnas de la Escuela gratuita, Directiva y socias de la Asociación de Antiguas Alumnas del Colegio de Ursulinas; Federación de la Juventud Católica de Cuba, Hijas de María de Nuestra Señora de la Caridad, a las cuales el finado llevaba predicando 31 años seguidos; su gran amigo, el P. Camarero, S.J.; el Comisario de la V. O. Tercera de San Francisco, Don Abraham Ramans; Curas Párrocos de las Parroquias de la Habana, Deán y Muy Ilustre Cabildo Catedral, las representaciones del Nunco Apostólico y Prelado de la Archidiócesis y una muchedumbre de personas en número de más de 500.

A las 8:30 dieron comienzo los funerales, con el canto de la Vigilia por todo el Clero asistente, Rector, Profesores y alumnos del Seminario de San Carlos y San Ambrosío.

Más de 50 entre sacerdotes y religiosos, toman parte en el canto.

Es magnífico e imponentísimo.

Sigue la misa de requiem que celebra el R. P. Mario Cuende, Vice Comisario de Tierra Santa de la Orden Franciscana de Cuba, asistido de los Padres Jesús Gordón, Párroco de Bejucal, y José María Fernández, de Bauta.

El Coro Franciscano de la Habana con los Padres Rentería y Larrea interpretó la Misa de Perosi, con cruz alzada pasaron a la Capilla ardiente donde se cantó por Coro y Clero asistente, el Responso de Perosi. Acto seguido sale el cortejo fúnebre hacia el Cementerio de Colón, entre el tañido de las campanas y los tristes gemidos de las alumnas de las clases gratuitas, que allí se despiden del amado Padre Amigo, síguenle las pensionadas, las ex-alumnas, la Comunidad de Ursulinas, el Muy Ilustre Cabildo Catedral, Clero regular y secular, señores Curas Párrocos, Superiores de Ordenes Religiosas, Directores y Presidentes de Asociaciones Católicas, Comunidades religiosas de mujeres, Directivas de Asociaciones de mujeres, Colegio-Asilo San Vicente de Paúl, y una muchedumbre que pasaba de quinientas personas.

En el Cementerio fué recibido con cruz alzada, y entre cánticos del Clero y las plegarias de los fieles, se dirige a la Capilla central en hombros de los Directivos de la Archicofradía de la Catedral, del Síndico de Ursulinas, Dr. Manuel Cuadrado; del Presidente General de las Conferencias y del adorador, señor Rafael Traviesc presidiendo de capa, el M. I. Sr Deán del Venerable Cabildo Catedral Monseñor Alberto Méndez, a quien asistían de dalmáticas los Padres Adrián Vigó y Dalmacio Iglesias.

Después de cantado solemne Responso de Perosi, por el Coro Franciscano, por Larrea, Rentería y Urbiarti, se dirigió al panteón del M. I. Cabildo Catedral, rezado el postrer Responso, se escucha la voz de Monseñor Méndez, quien invita a los presentes a las honras fúnebres que hoy a las 9 se celebrarán en la Santa Metropolitana Iglesia Catedral.

Hace una pausa, y dice: «Hermanos míos, el finado Padre Amigo, ha dejado por testamento, que no se despidiese el duelo».

Pero sí, hubo de despedida de duelo, grandioso a la par que desgarrador, 300 alumnas prorrumpen en amargo llanto, que conmueve todos los corazones.

¡Qué mejor elogio del finado que las lágrimas de los ángeles de la tierra!

¡Ah! esas niñas recordaban los rasgos de caridad del finado entre los cuales figuraban muchas alumnas, que al no poder pagar su pensión, continuaban merced a la caridad del Capellán, Mons. Santiago G. Amigo.

Descanse en la paz del Señor Ministro celoso de su gloria!

Una gloria de la Iglesia de la Orden del Carmen y de Cuba

Carlos de Monteverde y Sedano, nació en Puerto Príncipe, el día 25 de Diciembre de 1836, en la casa situada por su frente, a la Plazoleta de San Francisco y por su derecha e izquierda, a las calles, antes nombradas, de San Juan y Santa Ana.

Fué bautizado, el día 1º de Enero, de 1864, en la Iglesia Parroquial de Nuestra Señora de la Soledad, por el Vicario de la Ciudad y su Cura Párroco, Presbítero Don Ceferino Silva, poniéndosele por nombres, Carlos de Jesús Esteban, siendo los padrin s su hermano Don Manuel de Monteverde y Sedano y su tía carnal, Doña Catalina Sedano y Usatorres, habiendo sido confirmado, el día 8 de Mayo de 1864, en la Iglesia Parroquial Mayor, del mismo Puerto Príncipe, por el Ilustrísimo Señor Arzobispo de Santiago de Cuba, Don Primo Calvo López, apadrinándolo su abuelo paterno, el Licenciado Don Manuel de Monteverde y Bello.

Falleció Carlos de Monteverde, siendo Fraile Carmelita, en el Convento que tiene la Orden, en la Avenida del President Wilson, esquina a la calle 16, en el Vedado, Habana, el 18 de Agosto de 1932, siendo enterrado el siguiente día en el Panteón de los Carmelitas de Cuba, en el Cementerio de Colón.

Fueron sus padres, el Licenciado Don Federico de Monteverde y Carmona y Doña Micaela Sedano y Usatorres: así como sus abuelos paternos, el Licenciado Don Manuel de Monteverde y Bello, Alcalde Mayor que fué de Puerto Príncipe y Doña María de la Luz Carmona y Aguirre, ambos nacidos en Santo Domingo: y maternos, el Excelentísimo Señor Brigadier del Ejército Español, Don Francisco Sedano y Galán, Caballero de la Real y Laureada Orden de San Fernando, así como de otras varias condecoraciones, obtenidas por servicios y méritos de guerra, peleando contra los franceses, en España, durante los años de 1808 y 1809 y, muy especialmente, en la batalla de Lugo, ocurrida el 19 de Mayo del último citado año.

Desde los ocho años de edad demostró Carlos de Monteverde su vocación religiosa, por la unción y fervor con que hacía sus rezos y oía la Santa Misa.

A los diez años de edad, ingresó en el Seminario de San Basilio, de Santiago de Cuba, y a petición de sus familiares fué trasladado al Seminario de San Carlos, de la Habana, en el que prontamente se distinguió por su excelente aplicación, conducta y aprovechamiento y, muy especialmente, por su ejemplaridad, por su proceder.

Investido ya, con las órdenes de Sub-Diácono y Diácono, y antes de ser Presbítero, hubo de presentarse al Señor Obispo de la Habana, Monseñor Piérola, rogándole le concediese sus licencias, para marchar al desierto de Las Palmas, en Benicasim, Provincia de Castellón de la Plana, España, donde reside el Convento-Noviciado de los railes Carmelitas Descalzos, cuya Orden se decidió a abrazar, no obstante los consejos y exhortaciones que le dirigiera y diera el Señor Obispo, así como otros Sacerdotes, tanto por la rigidez y severidad de los Carmelitas cuanto que con su ausencia iba a privar a la Diócesis, tan pronto se ordenara, de un sacerdote tan humilde, bueno y fervoroso.

A pesar de todo, no desistió Carlos de su empeño, hasta conseguirlo, añadiendo entonces que, aun cuando su vocación era ser Cartujo, desistía de marchar a la Trapa, porque vivía su madre y no quería que le viese morir en vida.

Conseguida la autorización canónica, marchó Carlos a Benicasin, recibiendo las órdenes de Presbítero, en la Iglesia de la Santa Madre, en Avila, dedicándose entonces a la enseñanza de los niños aspirantes a Carmelitas, así en dicho Convento como en los otros radicados en España.

En ellos estuvo bastantes años hasta que, habiendo sido declarada la Nación Cubana libre e independiente fué destinado a la Habana, como así lo verificó ingresando en el antiguo Convento de San Felipe.

Llegados los momentos en que habían de crearse y nombrarse Obispos de la Habana y de otras provincias, se pensó en que fuese Fray Carlos el primer Obispo cubano, quien verdaderamente se acongojó y espantó con esa posible designación, por creer que hasta se condenaría al fuego eterno por la mera aceptación de cargo, para el cual se suponía sin condiciones, y por más que sus compañeros de comunidad y gran parte del clero de la ciudad e innúmeras personas le rogaron lo mismo, no hubo forma de que aceptara la Mitra que constantemente se le ofrecía y hasta nombrándole un Coadjutor para que le ayudase en el desempeño de la misma, y tal impresión, repetimos, le hizo la posibilidad de su nombramiento, que cayó gravemente enfermo, por lo cual hubo de desistirse del mismo.

El «Nosce te ipsum» —«Conócete a ti mismo»— tuvo ocasión de manifestarse, en el Padre Carlos, quien creyendo, repetimos, carecer de condiciones para ocupar tan elevadísimos cargos, repletos de responsabilidades, optó por seguir siendo sencillo Fraile. Al fin tranquilizado, pero no sin que de la ruda prueba saliese peligrosamente lesionado en su salud, comenzó también a padecer de reblandecimiento de la médula, enfermedad sin duda ocasionada porque durante largo tiempo (para sufrir más por Dios Nuestro Señor) se acostuba, rodeando su cuello, de una cadenita fina y corta, cuyas dos extremidades terminaban en dos pequeñas argollitas, por las cuales introducía sus dedos pulgares y así un día y otro día, fuésele incrustrando la cadenita, entre las dos primeras vértebras, al extremo de haberle producido una herida honda y molesta, la separación de las mismas.

Tarde fué para depojarse de semejante cilicio, como se le ordenó por sus Superiores, y avanzó tanto su enfermedad, que rindió su buena alma al Señor, pero no sin que tres días antes de su fallecimiento volviese a sufrir horriblemente porque, y ésto lo relató el fraile que era entonces su Superior) como el hermano que cuidaba al Padre Carlos, al darle leche, para su alimento la rechazaba y solamente quería agua y agua, hubo de manifestarlo a dicho Superior, quien acercándose al lecho de Fray Carlos, le reprendió porque no se quería alimentar y le ordenó no tomara más agua y sí leche, a lo que obedeció con la sonrisa en los labios. Afligido el Padre Superior relataba lo sucedido, para testificar la constante santa obediencia a que se había sujetado siempre el Padre Carlos.

Su fallecimiento tuvo lugar el día 18 de Agosto de 1932, habiendo estado expuesto su cadáver en la sala de visitas del Convento de la Avenida Wilson por veinte y cuatro horas; y ni un solo momento estuvo solo, ya que su túmulo vióse rodeado de señoras y señores. Y tan bueno y tan santo fué que muchas damas, por espontáneo deseo y por encargo de innúmeras monjitas de los Conventos, tocaron el exanime cuerpo de Fray Carlos con sus rosarios, cruces, breviarios, pañuelos y otros obetos, en la convicción de que tocaban el cuerpo de un Santo.

Su entierro tuvo lugar en la tarde del siguiente día, 19 de Agosto de 1932, y como Dios Nuestro Señor premia a los buenos, seguramente habrá acogido al santo y bueno Padre Carlos de Monteverde, el cual, por los hechos de su vida de religioso, es unánime la creencia de que en su vida fué un justo varón, colmado de virtudes extraordinarias.

Federico Monteverde y Sedano.

ACTOS CATOLICOS QUE SE ANUNCIAN PARA MAÑANA EN LAS DIVERSAS IGLESIAS

Conferencias Apologético-Morales para hombres solamente

En la iglesia de Reina a las 8.30 de la noche conferencia Dogmático-Morales para hombres solamente, a los cuales invita la Congregación Mariana de la Anunciata.

Quinario a Jesús Nazareno

En la iglesia de San Juan de Letrán, Quinario a Jesús Nazareno.

A las ocho y media, misa cantada A continuación, exposición del Santísimo Sacramento con motivo del Jubileo Circular.

A las cinco de la tarde estación Rosario, ejercicio del Quinario, reserva y miserere cantado.

Los quince jueves Eucarístico.

Se celebran los quince jueves Eucarísticos en la Catedral, Reina, Parroquia del Vedado, en la capilla de los Padres Pasionistas y en la Parroquia de Jesús del Monte, a las 5.30, 4.30, 5, 8, 5 p. m. respectivamente

Jueves Perpetuos Eucarísticos

En San Nicolás de Bari y María Auxiliadora:

Por la mañana a las ocho.

Por la tarde a las 4.30 y 5 respectivamente.

Hora Santa

En la iglesia de San Francisco, la Merced, Jesús María y José, Reparadoras, Nuestra Señora de la Caridad. Reina, San Nicolás, Monserrate, Santo Angel, a las cinco de la tarde, y a las siete y media de la noche en la Iglesia Nuestra Señora del Pilar.

Los Jueves Eucarísticos del Circular

En la iglesia de San Juan de Letrán, los jueves del Circular.

A las ocho y media de la mañana, misa cantada. A continuación, la exposición de S. D. M., A las cinco de la tarde los solemnes ejercicios de la reserva

Adoración Reparadora.

De siete y media de la tarde a diez y media de la noche, adoración reparadora a Jesús Sacramentado por la Asociación Eucarística Popular en la capilla de María Auxiliadora.

FALLECIO UNA HERMANA DEL CURA VICARIO DEL SAGRARIO, PADRE MONET

El Cura Vicario del Sagrario de la Santa Metropolitana Iglesia Catedral de la Habana, R. P. Rogelio Monet, nos comunica haber fallecido su querida hermana Gabriela Monet y Rodríguez, viuda de Pezuela, el 24 de marzo del corriente año, confortada con los Santos Sacramentos y la Bendición Papal.

Su sepelio se vió muy concurrido recibiendo múltiples pruebas, el P. Monet del sentimiento que causó la muerte de su virtuosa hermana, la cual recibió cristiana sepultura en el Cementerio de Colón.

El R. P. Monet el bondadoso Vicario del Sagrario de la Catedral, desea por este medio hacer llegar su eterna gratitud, a cuantos le han testimoniado su condolencia, así como les suplica la encomienden al Señor en sus oraciones, para que obtenga el eterno descanso.

Hacemos presente al estimadísimo Padre, nuestro sentido pésame por la muerte de su amadísima hermana, la Católica dama, señora Gabriela Monet, por cuyo eterno descanso rogemos a Nuestro Divino Redentor.

Sentido fallecimiento.

Nuestro buen amigo don Eduardo Vega, nos envía la siguiente carta:

«Con el dolor, que es de suponer. le comunico que en cable de Vigo, fechado hoy treinta de marzo, se me comunica haber fallecido en este día mi querido padre.

Espero de usted y de las almas piadosas una oración por su eterno descanso».—Eduardo Vega.

Mucho sentimos la pena que aflige a tan buen amigo, a quien expresamos nuestro sentido pésame a la par, que le prometemos encomendarle al Señor en nuestras humildes oraciones.

SOLEMNES HONRAS FUNEBRES EN LA IGLESIA «NUESTRA SEÑORA DEL PILAR».—Mañana a las ocho y media de la mañana se celebrarán solemnes honras fúnebres en la Iglesia «Nuestra Señora del Pilar», por el eterno descanso de la señora Rosa Palazuelos de Palá. Su esposo, el señor Palá, y su hijo, invitan a sus amistades a este piadoso acto.

El Jueves Santo habrá en Trinidad fiestas religiosas

Los ferrocarriles han hecho grandes rebajas en el precio para facilitar las excursiones

A las 11 de la noche del Miércoles Santo salen de la Estación Terminal, Habana, numerosos peregrinos para llegar a Trinidad el Jueves Santo a las nueve a. m. El Jueves Santo se celebrará la magnífica procesión del Crucificado. Los Ferrocarriles han hecho grandes rebajas en los precios de pasajes.

EN VARIAS IGLESIAS DE ESTA CIUDAD CELEBRARAN EJERCICIOS ESPIRITUALES

Ejercicios Espirituales para señoras y señoritas en la iglesia de San Francisco

En la iglesia de San Francisco, sita en Cuba y Amargura, Ejercicios Espirituales de tres a seis de la tarde para señoras y señoritas, bajo la dirección del R. P. Serafín Ajuria O. F. M.

Exclusivamente para señoras y señoritas.

Ejercicios espirituales en la Capilla del Inmaculado Corazón de María.

La Archicofradía del Inmaculado Corazón de María, celebra Ejercicios Espirituales en su capilla de Tulipán y Cerro.

Por la mañana a las 7.30. Por la tarde a las 5.30.

Ejercicios espirituales de las Hijas de María y Santa Teresa de Jesús.

En la iglesia del Carmen, ejercicios espirituales para Hijas de María y Santa Teresa de Jesús con arreglo al siguiente programa.

A las siete y media de la mañana. misa de comunión general.

A las seis de la tarde, se hará un cuarto de hora de meditación, a continuación la plática, exposición de Su Divina Majestad, cánticos, bendición y reserva.

Ejercicios para señoras en la Parroquia del Vedado

En la iglesia del Sagrado Corazón de Jesús del Vedado, ejercicios para señoras, con los siguientes actos: A las nueve de la mañana, misa con exposición, Rosario, Meditación, plática y bendición.

A las cuatro de la tarde, exposición de Su Divina Majestad, Rosario, Meditación, plática, reserva y bendición.

El día dos a las ocho, misa y comunión general con indulgencia Plenaria, como término de estos ejercicios.

Juventud Católica Universitaria

En su capilla de San Miguel y Mazón, la Juventud Católica Universitaria celebra el retiro espiritual del Primer Jueves al Pimer viernes, con el siguiente progama: A las nueve y media de la noche, reunión.

A las diez conferencia. A las 11 meditación. A las 12 exposición procesión, reserva, confesiones, Misa Comunión y acción de gracias. A la 1 de la mañana del viernes salida.

Pueden concurrir los caballeros y jóvenes que lo deseen, obteniendo previamente la invitación o venir acompañados de un asociado.

Septenario de Dolores.

En las iglesis de Reina, Nuestra Señora de la Caridad y Sagrado Corazón de Jesús del Vedado.

Retiro Espiritual en el Colegio de Belén.

La Agrupación Católica Universitaria practicará retiro espiritual en el Colegio de Belén, desde la tarde del viernes tres de abril, hasta la mañana del miércoles Santo 8.

Los ejercitantes permanecen esos días en el Colegio consagrados por completo al negocio de la eterna salvación del Alma.

Invitan a los Caballeros y Jóvenes a tan santo retiro.

Para solamente congregantes de La Anunciata, se celebrarán ejercicios espirituales en el mismo Colegio de Belén, desde la tarde del miércoles 8 al domingo de Resurrección, 12 de abril.

Para Caballeros y jóvenes en general de la tarde del miércoles 8 al domingo de Resurrección por la mañana.

Gran Stabat Mater en la Merced

El viernes tres de abril a las 7.30 de la tarde, se ejecutará en la iglesia de la Merced el Stabat Mater de Rossini.

EL DR. VALENTIN ARENAS PASA POR EL DOLOR DE LA PERDIDA DE SU ABUELA

El doctor Valentín Arenas, Presidente de la Asociación Nacional de Caballeros Católicos de Cuba, llora la muerte de su abuelita materna, fallecida el lunes treinta de marzo en Sagua la Grande confortada con los Santos Sacramentos y la Bendición Papal.

Su sepelio verificado en la tarde de ayer, constituyó una sentidísima manifestación en la villa de Sagua la Grande, donde la virtuosa anciana, gozaba de unánimes simpatías por su virtud, sobresaliendo por su bondadoso corazón.

Dice Jesucristo que por los frutos conoceremos al árbol y conociendo como conocemos al doctor Valentín Arenas, fruto de bendición de su amada hija, ésta a su vez tuvo que serlo también de ella, así pues, la noble ancianita que descendió a la tumba santificada con la bendición de la iglesia y rodeada del cariño de sus hijos y nietos era árbol de ejemplar virtud que resplandece en sus sucesores.

Descanse en la paz del Señor la cristiana dama, por cuyo eterno descanso elevams nuestras preces al Altísimo.

A sus familiares nuestro sentido pésame.

Sea de un modo muy especial, para nuestro particular amigo, el doctor Valentín Arenas, el gran paladín en Cuba del Catolicismo.

HABRA FUNERALES HOY, EN LA CATEDRAL POR EL ALMA DEL R. P. AMIGO

Hoy a las nueve de la mañana en la Santa Metropolitana Iglesia Catedral de la Habana, el Venerable Cabildo Catedral celebra solemnes funerales por el eterno descanso de Monseñor Santiago G. Amigo, Canónigo Maestrescuela fallecido el lunes 26 de marzo anterior.

Se invita a los señores Curas Párrocos, Superiores de Ordenes Religiosas, Clero regular y Secula, Asociaciones y fieles, tan piadoso acto.

M.E.C.D. 2016

RECHAZADO EN TODAS SUS PARTES EL RECURSO DE LOS PRESTAMISTAS EN CONTRA DEL DECRETO NUM. 473

El vapor "Fagersten" lleva para New York 83,000 sacos de azúcar refino, y el "Blin" transportará 85,000 sacos más

La Ward Line ha establecido su itinerario de verano. El «Columbus» trajo una excursión de turistas. Para hoy está anunciada la llegada del navío sueco «Kungshohi»

INFORMACION GENERAL DEL PUERTO DE LA HABANA

Para la Habana llegaron en el Orizaba»: el comerciante español en Santiago de Cuba, señor Facundo Gutiérrez, Samuel Cowan Williar y Elizabelth Du Ross, el fabricante Jessie Herman, el abogado Joseph Mc. Caffrey, Daniel Pierce, y Karl Sinclair, ejecutivos de fuertes organizaciones comerciales americanas, el industrial Harold y señora, señor Luis Dussaq, Emiliano Ramos, Armando Soto, y diez chinos que han sido remitidos a Tiscornia hasta que prueben que son los mismos a quienes se autorizó para ir a su país.

EL «COLUMBUS».—De New York y escalas y en una nueva excursión con 572 excursionistas llegó el hermoso buque alemán «Columbus» del Lloyd Norte Alemán.

Solamente un pasajero, el señor Edward H. Costello desembarcó en la Habana, pues los restantes son pasajeros en tránsito que permanecerán 36 horas en nuestra ciudad.

Entre los turistas notamos: el profesor Ashley Hardy, Frank Moore también profesor y familia, así como un nutrido grupo de estudiantes americanos de ambos sexos.

El periodista Harry Nason y señora, el ministro Theodore Savaje y familia, así como comerciantes, industriales y profesionales de distintos estados americanos.

EL ITINERARIO DE VERANO DE LA WARD LINE.—Desde el día 14 del corriente mes de Abril, la Dirección de la Ward Line, ha dispuesto la vigencia del itinerario de verano, que es el siguiente:

El vapor «Oriente», que cubre la ruta de New York-Habana-New York llegará los martes en la mañana, para salir los miércoles de madrugada de regreso a New York.

Los vapores «Yucatán», «Siboney» y «Orizaba», que cubren la ruta New York, Habana, Progreso y Veracruz, llegarán de New York, los lunes para salir el mismo día para México y el de turno procedente de México, llegará el sábado de cada semana para continuar viaje a New York el mismo día.

EL SECRETARIO EN TOKIO. — En el vapor japonés «R. Maru», llegará próximamente el doctor Américo Cruz, Secretario de la Legación de Cuba en Tokio, a quien se le dispensarán las cortesías de estilo.

EL YATE «MASCOTTE».—Anoche, y procedente de Tampa, llegó el yate americano «Mascotte», propiedad de Mr. Plant, descendiente del fundador de la línea de vapores de Key West, el cual, con un grupo de amigos, viene para estar aquí para las fiestas que han de celebrarse con motivo del arribo de los yates competidores en las regatas St. Petersburg-Habana.

CARGAMENTOS DE AZUCAR. — El vapor noruego «Fagersten» salió para New York con 83 mil sacos de azúcar refino.

El «Blin», otro barco noruego, es esperado para tomar aquí otro cargamento de azúcar refinado, consistente en 85 mil sacos

El vapor inglés «Belize», está cargando con destino a West Palm Beach 120 mil ladrillos de fabricación cubana con destino a fabricaciones en aquel bello lugar de la Florida.

MUCHA MIEL.—El vapor «Cities Service Empire», llegó de Antillas, con un cargamento de un millón trescientos mil galones de miel de purga, y en la Habana tomará dicho barco, otro millón más de galones.

El cargamento va destinado a New York.

LA RECAUDACION DE LA ADUANA.—La Aduana de la Habana recaudó en el pasado mes de Marzo que finalizó ayer, la cantidad de $2.289.930.79.

La recaudación del día de ayer ascendió a $302.125.40.

BILLETES MEXICANOS.—El vapor americano «Orizaba» lleva para México, once cajas conteniendo papel moneda mexicana, que ha confeccionado la casa de moneda de los Estados Unidos y que ahora el gobierno mexicano legalizará con contraseñas especiales.

EL «KUNGSHOLM».—Hoy llegará a la una de la tarde, el vapor sueco excursionista «Kungsholm», que trae 525 pasajeros.

PASAJEROS QUE EMBARCARON Por avión embarcaron ayer el doctor Elpidio Stincer, así como el grupo de científicos y cinematografistas americanos que estuvieron haciendo trabajos en la Ciénaga de Zapata.

El equipo de esos hombres será embarcado por el vapor «Florida» el jueves.

También embarcó por avión el Presidente de la Asociación de Abogados americanos de la Florida para regresar con el grupo de ellos que llegarán mañana en el «Florida», en excursión.

Por el vapor «Orizaba» embarcó la bailarina rusa, Princesa Ada de Boholawa ,que va con el exCoronel ruso blanco que es su manager.

UN CADAVER.—En el «Cuba» fué embarcado para Tampa el cadáver embalsamado de Mc Schell, administrador de las minas de Matahambre, que fué asesinado.

SALIDAS.—Salieron ayer el «Farto», para Cárdenas; el «Orizaba», para Progreso; el «Cuba», para Key West; el «Joseph R. Perrot», para Port Everglades; el «Nyugalt para Matanzas.

BARCOS TURISTAS QUE LLEGARAN EN ABRIL.—Durante el presente mes de Abril llegarán los siguientes barcos turistas.

Abril 1: Kungsholm.
Abril 3: Iroquois.
Abril 4: Georgic.
Abril 4: Empres of Australia.
Abril 7: Lafayette.
Abril 16: Kungsholm.
Abril 16: Columbus.
Abril 16: Empres of Australia.
Abril 18: Pilsudski.
Abril 18: New Northland.
Abril 26: Columbus.

PROYECTO DE DEFENSA DE LA CAZA Y FAUNA POR LA AGRICULTURA

El Secretario de Agricultura, someterá a la consideración del Consejo de Secretarios, un proyecto de Decreto-Ley sobre caza y fauna, con la idea de que resulten defendidas numerosas especies que van desapareciendo rápidamente de nuestro país.

Por los preceptos del proyecto, se declara prohibida la exportación de animales vivos de caza, durante el término de veinte años y solamente se permitirá la salida de los que fueren autorizados para Museos o Corporaciones científicas extranjeras, por el Secretario de Agricultura, oído el parecer de la Comisión Consultiva de Fauna Nacional, que se crea por el Decreto y el Inspector de Caza y Fauna de la Secretaría.

Dentro de esas exportaciones quedan suprimidos los flamencos, grullas patos huyuyos, palomas silvestres y algunas otras especies y para cada exportación habrá que pagar un impuesto, cuyo producto será destinado a premiar a los Guardias Rurales, jurados o personas que intervengan en las denuncias de infracciones de la Ley, que serán castigadas con multas de uno a cien pesos.

Por el proyecto se dispone el cobro de treinta pesos por las exportaciones de venados vivos; las pieles de cocodrilo, higuana y majaes, pagarán 50 centavos.

Durante un período de diez años quedará prohibida la caza del venado en las provincias de la Habana, Matanzas y Pinar del Río, que han sido las más castigadas en los últimos años, y en las demás provincias serán fijadas las fechas de vedas.

La Comisión Consultiva de Fauna Nacional, a que se refiere el proyecto, estará integrada por un Catedrático de Historia Natural de la Universidad; otro de uno de los Institutos; un miembro de la Academia de Ciencias; otro de la Sociedad Felipe Poey; el Director de Montes y Minas; el Inspector de Caza y Fauna; un pescador y un cazador de conocida competencia.

UNA COLONIA INFANTIL.—Recibió ayer el Secretario de Sanidad un informe de la señora Silvia Shelton, Secretaria del Patronato de Colonias Infantiles, referente a la construcción de una Colonia Infantil en el pueblo del Caney, Oriente.

SE ANUNCIA QUE NO HABRA EN EL MUNICIPIO DE LA HABANA CESANTIAS EN FORMA COLECTIVA

Durante tres días se han paralizado las operaciones de cobro en el Acueducto, para inventariar los recibos. Se han hecho nuevos nombramientos. Suprimidos los auditores

INFORMACION GENERAL DEL MUNICIPIO DE LA HABANA

El Alcalde Municipal, doctor Beruff Mendieta, concurrió ayer a su despacho como de costumbre a las ocho de la mañana, a pesar de haber permanecido la noche anterior resolviendo distintos problemas administrativos con funcionarios municipales hasta cerca de la madrugada, en compañía de su Secretario Particular señor Manuel Gutiérrez Macón.

Dedicó el señor Beruff Mendieta gran atención en el Consejillo a informar con los Jefes de Departamentos, a la nueva estructuración que habrá de establecerse en la administración municipal, estudiando especialmente la reducción del Presupuesto actual, de acuerdo con las facultades en que está invstido.

PARALIZADAS LAS OPERACIONES EN LA ADMINISTRACION DEL ACUEDUCTO.—Nuestro repórter municipal se entrevistó ayer con el señor Gustavo González del Valle, joven y nuevo administrador del Acueducto de Albear, en el despacho de esas oficinas, departiendo con el mismo le fué informado que atendiendo las indicaciones del Alcalde Municipal doctor Beruff Mendieta, se había dispuesto suspender las operaciones de las taquillas recaudadoras del Acueducto durante tres días, con motivo de estarse realizando el inventario o balance de los recibos de cuotas pendientes.

Asimismo ha informado el Administrador del Acueducto que se habían suprimido los empleados jornaleros que venían figurando que pres taban sus servicios en las referidas oficinas de la administración, por cuanto están siendo estudiadas las plazas que habrán de ser suprimidas definitivamente dentro del actual presupuesto del Acueducto, debido a la nueva estructura que habrá de aplicarse a esa dependencia municipal.

Estudiaba el joven Administrador del Acueducto señor González del Valle, la fórmula que habrá de regir en lo adelante la escala de sueldos y plazas del acueducto de Albear, sufriendo señalada variación la aplicación de los cargos, llegándose a la refundición de distintos negociados dentro de la propia plantilla o presupuesto.

INVITADO EL ALCALDE POR LOS ABOGADOS DE LA FLORIDA. El Alcalde Municipal doctor Antonio Beruff Mendieta ha recibido ayer un telegrama a instancia de Mr. Rogers, Presidente de la Asociación de Abogados de la Florida, Estados Unidos de América, invitándolo a él como a su distinguida esposa al banquete que habrán de celebrar el próximo día tres en el Hotel Nacional en esta capital, a las ocho de la noche.

El doctor Beruff Mendieta debido a sus múltiples ocupaciones se ha disculpado de asistir, no obstante ello, ha designado a su Capitán Ayudante señor Alvaro Moreno para que lo represente en ese acto, agradeciendo la gentileza de la invitación.

NO HABRA CESANTIAS COLECTIVAS EN EL MUNICIPIO. — El Secretario de la Administración Municipal doctor Orosmán Viamontes y Romero, y otros funcionarios municipales, dijeron ayer a los repórters que no era cierto, como se había comentado, que el Alcalde Municipal doctor Beruff Mendieta iba a dictar las cesantías de los empleados en forma colectiva, ya que el propio Alcalde Municipal considera la coopeación de algunos empleados actuales indispensable para su obra administrativa, y que resolvería ese problema lentamente, y de acuerdo con las circunstancias y organización administrativa que habrá de implantarse.

TEODORO NUÑEZ ALBA, JEFE DE PERSONAL DEL MUNICIPIO.—Ha sido firmado por el Alcalde Municipal doctor Beruff Mendieta el nombramiento del señor Teodoro Núñez Alba, para ocupar el cargo de Jefe de Personal del Municipio, persona caballerosa, inteligente, servicial y amigo de la mayor confianza del nuevo Alcalde Municipal, doctor Beruff Mendieta, sustituyendo al Dr. Ramón Ebra, que la venía ocupando, quien pasa a ocupar el cargo de Jefe de la Sección de Registro y Archivo de la Secretaría de la Administración.

Asimismo el Alcalde Municipal ha designado el señor Angel Bertematy, para Jefe de la Sección de Apremios del Acueducto de Albear, que renunció igual cargo del Departamento de Impuestos del Ayuntamiento por incomprensión de sus atribuciones, y disparidad con el nuevo Jefe de los Impuestos.

Al propio tiempo ha dispuesto el doctor Beruff Mendieta la cesantía del doctor Ramón M. Linares Alonso, que fuera Jefe de Impuestos Diversos y Jefe de Gobernación Municipal en comisión.

SUPRIMIDA LA PLANTILLA DE AUDITORES MUNICIPALES.— El Alcalde Municipal ha dispuesto de acuerdo con las facultades que le brinda el Decreto-Ley 685, la supresión de los empleados que venían prestando sus servicios en el Negociado de Auditores Municipales, suprimiéndose totalmente, quedando cesantes los 17 subalternos que allí trabajaban, y ahorrándose el Municipio 25 mil pesos que constan en el actual presupuesto municipal

EL DR. VIAMONTES ROMERO DESPACHANDO EN EL AYUNTAMIENTO.—También concurrió desde las ocho de la mañana de ayer al Ayuntamiento el Secretario de la Administración Municipal doctor Orosmán Viamontes Romero, aunque la noche anterior ha permanecido laborando junto al Alcalde Municipal, doctor Beruff Mendieta, hasta cerca de las dos de la madrugada, en la nueva estructuración que habrá de tener la administración municipal.

SUBVENCION PARA CRECHE DE NIÑOS POBRES PIDEN AL ALCALDE.—El Comité de Damas para la protección de la infancia en esta capital se ha dirigido al Alcalde Municipal doctor Beruff Mendieta, y a la Cámara Municipal, pidiéndoles que deberán incluir en el nuevo Presupuesto Municipal una cantidad anual para el sostenimiento de 270 niños y niñas pobres que vienen costeando ellas de su peculio particular en la Creche situada en Nueva del Pilar.

LOS CONCEJALES VAN AL PALACIO PRESIDENCIAL.— Durante la mañana de ayer se reunieron en el Ayuntamiento los 27 Concejales que forman la Cámara Municipal de la Habana, a fin de dirigirse a saludar al doctor Barnet, Presidente de la República al Palacio Presidencial y ofrecerle sus respetos, así como para recordarle que con motivo de haber desaparecido la Ley Claret, se encuentran sin sueldos, y esperan su cooperación para obtenerlo nuevamente.

BERUFF MENDIETA SE REBAJA EL SUELDO DE ALCALDE MUNICIPAL.—El Alcalde Municipal Dr. Beruff Mendieta dijo ayer a los repórters que había dispuesto la rebaja de su sueldo como Alcalde, el cual ascendía a siete mil quinientos pesos anuales, debiendo ganar en lo sucesivo la cantidad de cuatro mil quinientos desde el día 25 del pasado mes de Marzo que ocupa el cargo.

EL DIRECTOR DE INFANCIA TOMA POSESION HOY.—Para hoy a las once de la mañana está señalada la toma de posesión del Dr. Roberto Valdés Paz, Director del Hospital de Infancia Municipal, para cuyo cargo ha sido nombrado recientemente, y que venía ocupando el doctor Agustín Castellanos.

LOS DETALLISTAS CITADOS PARA EL LUNES CON EL ALCALDE.—El Alcalde Municipal ha concedido audiencia al Centro de Detallistas de esta capital para el próximo lunes, a las diez de la mañana, quienes expondrán al doctor Beruff Mendieta distintas sugerencias del procedimiento cobratorio, así como para saludarlo como Primera Autoridad Municipal.

EL DIA ONCE DE ABRIL COMIENZAN LAS CONSTITUCIONES DE LOS GREMIOS.—En las últimas horas de la tarde de ayer concurrió al Ayuntamiento el Alcalde Municipal doctor Beruff Mendieta, firmando el Decreto por el cual se señala que desde el día once de Abril del presente podrán constituirse los Repartos Gremiales, comenzando ese día por el de Almacén de Víveres con limitación y terminará el día 20 del propio mes con la constitución de Fábrica de Vinagres.

Todos estos actos serán presididos por el Alcalde Municipal doctor Beruff Mendieta, que como Primera Autoridad Municipal tiene el derecho de hacerlo.

Asimismo el Alcalde Municipal ha concedido para los comerciantes e industriales asiáticos las horas de la noche para que puedan reunirse en la constitución de los gremios, de acuerdo con lo pedido por el Cónsul General de esa nación.

FIRMADO POR EL ALCALDE EL DECRETO DE FUNCION ADMINISTRATIVA.—También el Alcalde Municipal, doctor Beruff Mendieta, firmó en la tarde de ayer el Decreto por el cual se señalan las funcio nes administrativas del Municipio de la Habana, organizando los Departamentos respectivos para la mejor atención a las necesidades de la municipalidad, quedando como Departamentos de la Administración el de Secretaría de la Administración, Contaduría, Tesorería, Consultoría, Administración de Impuestos, Acueducto de Albear, Urbanismo, Gobernación, Seguridad Pública, Sanidad, Previsión y Asistencia Sociales, Cultura y Turismo, todos los cuales podrán reunirse y despachar con el Alcalde Municipal bajo la presidencia de éste.

ADQUIRIRA EL ALCALDE UNA PLANTA DE RADIO.—En las últimas horas de la tarde concurrió el Alcalde al Ayuntamiento, quien departiendo con los repórters les hizo saber que se proponía adquirir una Planta de Radio en esta capital, por la cual será difundida la cultura y música cubanas, por entender que se hace indispensable que vuelva a surgir nuestro ambiente musical con todos los méritos y respeto que siempre han merecido.

TRABAJARA IMPUESTOS DIVERSOS HASTA LAS ONCE.— El Jefe de los Impuestos Municipales, señor Manuel de Cárdenas, dijo ayer a los repórters que había dispuesto que el negociado de Impuestos Diversos trabajase hasta las once de la mañana todos los días hábiles, ofreciendo toda clase de facilidades a los contribuyentes, pero exigiendo el pago de los arbitrios naturales del Municipio.

Tuvo lugar la vista arbitral en el asunto planteado entre la Cenda y una casa exportadora de azúcar

Los árbitros quedaron con los autos en su poder para dictar el laudo. Con lugar un juicio de menor cuantía. Notificación urgente. Relación de asuntos turnados ayer

CON LUGAR UN JUICIO DE MENOR CUANTIA.—El Juez de Primera Instancia de Almendares, ante el Secretario Antonio Rubio y Padilla, dictó sentencia con fecha de ayer por la que se declara con lugar la demanda establecida en juicio declarativo de menor cuantía, por Luis Rey y Ruiz contra Elisa Rey Ruiz, Adriana Elías y Morales, María Luisa Rey y Elías, María del Carmen y Ana María Rey y Elías, y en consecuencia condena a las demandadas a que en el acto den y paguen al actor la suma de $1.100, en la proporción siguiente: María Luisa Rey y Elías, $122.22; Luis Rey Ruiz, $122.23; Adriana Elías y Morales, $550; Elisa Rey y Portela, $61.11; María del Carmen Rey Elías $122.22; y María Rey Elías, $122.22.

COMPARECENCIA 39 EN DIVORCIO.—En el divorcio seguido por Piedad Bock y Jorge contra Alberto Chomat y Beguería, el Juez de Primera Instancia de Almendares dictó providencia señalando para la celebración de la comparecencia que determina el artículo 39 de la Ley de Divorcio, el día 7 de Abril a las 9 a.m.

SENTENCIA DE DIVORCIO.—El Juez de Primera Instancia de Almendares ante el Secretario Sainz Silveira dictó sentencia ayer declarando con lugar la demanda de divorcio establecida por José María Faustino Sande y Bruce contra Gloria Fernández y Ramos, y en consecuencia, disuelto el vínculo matrimonial entre ambos cónyuges, disponiendo que el hijo habido del matrimonio quede al cuidado de la madre.

SE EFECTUO AYER LA VISTA EN EL JUICIO ARBITRAL SEGUIDO POR LA CORPORACION EXPORTADORA DE AZUCAR R GALBAN, LOBO Y Co.—En el día de ayer se llevó a efecto la vista que determina la Ley, en el juicio arbitral seguido por la Corporación Exportadora Nacional de Azúcar y la entidad Galbán, Lobo y Co., actuando de secretario judicial el señor José Gárate, del Juzgado de Primera Instancia del Sur. Ante los señores árbitros, informaron, por la Corporación Exportadora, el Dr. Salvador Castroverde, y por Galbán, Lobo y Co., el Dr. Pedro Sabí. Terminada la vista, los señores árbitros se quedaron con los autos en su poder para dictar sentencia.

DIVORCIO EN EL OESTE. — El Juez del Oeste dictó sentencia ayer en el juicio de divorcio establecido por Ana Luisa Lecubet y Ruiz contra Julio Ismael de las Mercedes y Barbería, declarando con lugar la demanda y en consecuencia disuelto el vínculo matrimonial entre ambos cónyuges, disponiendo al propio tiempo que el hijo habido del matrimonio quede al abrigo y cuidado de la madre.

DOS PENSIONES DENEGADAS.— El Juez del Este ante el ecretario Daumy, dictó autos ayer declarando no haber lugar a conceder las pensiones solicitadas por Francisco Baeza y Hurtado, y José Agustín Vega y Oromas, como cabo y scoldado, respectivamente, del Ejército Libertador.

NOTIFICACION URGENTE. — El Procurador Tomás Radillo Ceresio debe comparecer urgentemente ante el Secretario Antonio Daumy, en el Juzgado de Primera Instancia del Este, donde se le solicita con gran urgencia.

RELACION DE LOS ASUNTOS CIVILES TURNADOS DURANTE EL DIA DE AYER

EXHORTOS.—De Matanzas, en incidente, por Eligio Lamenca, al Este. De Matanzas, en incapacidad de Gregorio Fernández, al de Almendares.

MENOR CUANTIA.—Julián Silveira Gálvez contra Framil García y Co., S. en C., al Centro.

INTESTADOS.—Los de Jesús López, al Este; y Teodoro Giménez, al Centro.

DEMENCIA.—De Felicia Pérez, al Norte.

PENSION DE VETERANO.—La solicita como tal, Francisco Celestino Nodales, al Oeste.

APELACIONES.—Las de Alfredo Pérez Ortega contra Ramón Luzarraga, al Norte; José María Casaballa y Díaz contra Ramón Miguez, al Oeste; Angel Rodríguez González contra Manuel Montes, al de Almendares; Francisco A. Soto Barreiro contra Angel Cancio, al Sur; Luis Fleitas Galtell contra Eloísa Gómez, al Este; Manuel Alcalde e Inclán contra Francisco Medina y otros, al Sur; Evaristo Collar contra Francisco Garragoiti, al Centro; Luis Avila González contra Francisco Wong, al Norte; y Benjamín Gabriel contra Ana Luisa Martínez, al Oeste.

SOBRE INSCRIPCION DE MATRIMONIO RELIGIOSO. — Eugenio Fariñas y Olivero, al Sur.

DIVORCIO POR RECIPROCO DISENSO.—Miguel Trías y Escobar y Estrella Caldwell, al Sur; Miguel Soto y Soto y Julia M. Mena, al Este; Ofelia de la Caridad Díaz y Roberto Azón, al de Almendares; y Flora Areau y Fernández y Rogelio Serna, al Norte.

No autoriza la Sanidad la instalación de un laboratorio para la fabricación y envase de los productos extranjeros

No obstante la solicitud hecha en ese sentido ha pasado a estudio de la Consultoría. Existen en la República más de trece mil quinientos atacados de Paludismo. Una herencia

La Dirección de Sanidad envió ayer, para su estudio y resolución, a la Consultoría Jurídica, informado ya desfavorablemente por la Inspección General de Farmacia, la solicitud hecha por el letrado doctor Campanioni, para que se autorice el establecimiento en Cuba de un laboratorio para la fabricación y envase de productos farmacéuticos extranjeros para su distribución en nuestro país.

La Inspección de Farmacia se ha opuesto basándose en que no es posible acceder a la interpretación de la Ley del Reglamnto de Farmacia que se hace, el cual se ha venido aplicando, rigurosamente, durante los últimos 24 años.

La Consultoría de Sanidad dirá la última palabra en este asunto.

LAS EPIDEMIAS.—A 13,286 casos asciende el número de palúdicos en la República, según datos oficiales, así como 189 de fiebre tifoidea y tres de Poliomielitis Anterior Aguda.

AMPLIACION DE UN CONVENTO.—La Dirección de Ingeniería Sanitaria aprobó ayer los planos y memorias presentados por el Obispo de Matanzas, Monseñor Sainz para proceder a la ampliación del Convento de los Rvdos. Padres Carmelitas situados en dicha ciudad en la esquina e las calles Maceo y 24 de Febrero.

NOMBRAMIENTO.—Por la Junta de Gobierno de la Casa de Maternidad de la Habana ha sido nombrado el doctor Alvaro Silva López Rincón, médico auxiliar de la Enfermería de Mayores de dicha Casa de Beneficencia.

BIENES A UN HOSPITAL.—Han sido adjudicados al Hospital Civil de Cárdenas los bienes dejados por la señora Inocencia Moré, conocida por Inocencia Casañas, de la raza negra, que falleció a la edad de 70 años el 23 del pasado mes de mayo (1935), residiendo en una choza de la calle de Oriente, pueblo de Cifuentes, en dicha provincia; y cuyos bienes son los siguientes:

Una cómoda de cedro, de mucho uso; un lamparero de madera, un candelero de metal de mucho uso, una lámpara de hoja de lata, dos camas de hierro muy viejas, dos navajas viejas, dos platos de loza, un plato esmaltado, un serrucho inservible, un dedal, una escoba de guano, una jícara, un plato de lata, dos cucharas viejas, una máquina de rizar, diez estampas de distintos Santos, una mesa de pino en mal estado, dos sillones y una silla antiguos y una cazuela de barro.

NOMBRAMIENTO DE UN EXPERTO.—Se ha recomendado al Secretario de Obras Públicas el nombramiento de un profesional experto, para que la represente como Delegado en la Comisión encargada de organizar la Serie de Experiencias sobre resistencia de materiales. Se indica para esa Delegación al ingeniero señor Armando Macías y López, considerado periti en esa materia.

Un importador de esponjas expone a la Secretaría de Comercio cómo se conquistará el mercado europeo

Ante todo, hacen falta hombres activos, capacitados, que puedan hacer una buena labor. Cuba, por su parte, deberá cuidar de que las esponjas que se exporten sean buenas

En la Secretaría de Comercio se ha recibido un escrito firmado por el señor José Saez, importador y exportador radicado en Londes, en el que hace importantes observaciones, basadas en su experiencia, acerca de las posibilidades que tiene la industria cubana esponjera en Inglaterra. Expone el señor Saez, que lleva mucho tiempo trabajando con ahinco para extender en la Gran Bretaña la venta de nuestras esponjas, pues considera que esa industria requiere hombres activos y preparados para obtener en Europa mercados, ya que por la calidad del artículo podría lograrse en beneficio de los pescadores de esponjas en Cuba, trabajadores, y cuantos se dedican a su manipulación.

Señala el señor Saez, que la industria de la esponja ha sufrido serios perjuicios debido a razones ajenas a los elementos cubanos que la representan; y entre esas razones, figura el impuesto aduanal aplicado en Inglaterra a la esponja cubana, cuando se firmó el Tratado de Otawa que proporcionó a los esponjeros de Nassau ciertas ventajas a Inglaterra sobre las esponjas de los países que no pertenecen al Imperio Británico.

En segundo lugar, según el señor Saez, existiendo en Cuba un excesivo número de casas que se titulan exportadoras de esponjas—en su mayoría de origen griego—con objeto de poder exportar no se miraba en absoluto la cuestión precio, ni las formas comerciales que hay que seguir estrictamente para no perjudicar una industria haciendo que descienda a tal estado que los compradores, dándose cuenta del caso existente, se aprovechen hagan lo que ellos quieran con perjuicio para la industria y la economía cubana.

En España, Inglaterra y demás países europeos, los gobiernos han procurado de una manera enérgica y decisiva vigilar y cooperar para que las industrias se eleven a un nivel tal que no pueda existir caos motivado por falta de principios comerciales por parte de los exportadores advenedizos.

Por consiguiente, si los países europeos han tomado tanto interés en que sus industrias se pongan en un nivel de organización y defensa a los ataques de los especuladores, es de esperar que el Gobierno cubano procure también que sus industrias de las esponjas se pongan en condiciones de luchar contra especuladores extranjeros y contra cualquier casa que al titularse exportadora cubana no tenga en cuenta el bien del país y de la industria.

La Cooperativa de Armadores, ha nacido para cortar de raíz los abusos y deficiencias, y hasta ahora ha logrado elevar el prestigio en el extranjero de la industria esponjera cubana, por lo que sería injusto que nuestro Gobierno no contribuyera a que esa labor emprendida tenga el más franco éxito.

Finalmente, dice el señor Saez, que si el Gobierno cubano creyera necesario que él explicara concienzudamente y con todos los detalles al Cónsul de Cuba en Londres, los beneficios que está produciendo en Inglaterra la labor de la Cooperativa de Armadores para levantar esa industria al nivel que merece ,no tiene inconveniente alguno en presentar a dicho Cónsul documentos justificativos que demuestran plenamente la labor patriótica realizada.

La Consultoría de Comercio define quiénes sean los comerciantes y los industriales que actúan ilícitamente

Considera clandestinos a los que realicen cualquier acto de comercio con ánimo de lucro sin cumplir ninguna de las obligaciones que señalan las leyes de la República

El Dr. Espinosa, Jefe de la Consultoría de la Secretaría de Comercio, facilitó ayer a los repórters que tienen a su cargo la información de aquella dependencia, copia del interesante dictamen que ha elevado la Consultoría al Subsecretario del Ramo, acerca de la interpretación de algunos artículos del Decreto-Ley 163, de 1935, sobre el clandestinaje comercial e industrial.

Por considerarlo importante para el comercio, insertamos a continuación, dicho dictamen:

Dictamen de la Consultoría de Comercio sobre interpretación del Decreto-Ley número 163 de 1935.

Marzo 24 de 1936.
Sr. Subsecretario de Comercio.
Edificio.

Señor: En atención a lo dispuesto por su superioridad, ha estudiado la Consultoría las tres preguntas a que se refiere el interrogatorio formulado por el Inspector General, señor Pedro Jiménez, en el escrito a usted dirigido con fecha seis del mes en curso, que entró en esta Dependencia el día nueve de este propio mes.

Esas preguntas ordinalmente tratadas son como siguen:

«Primero: Si un establecimiento que tiene paga su licencia municipal y todos los demás documentos que acreditan su estado de contribuyente, con excepción de la inscripción en el Registro Mercantil, es o no clandestino, o si es sólo una infracción que lo excluya del decomiso que estatuye el Art. VI del referido Decreto-Ley; y si en este caso debe sr multado el infractor por el Art. IV del mismo Decreto, y a la vez ser también multado por la Secretaría de Hacienda, por infracción de la Orden núm. 400 de 1900».

Categóricamente contestamos que no, porque lexicográfica y jurídicamente el concepto de clandestino, es siempre inseparable de un estado secreto y de ocultación; y no está secreto, ni oculto, el establecimiento que tiene su licencia municipal; y que además se encuentra amparado por su inscripción en los demás registros públicos de contribuyentes mercantiles, que constituyen las propias palabras empleadas en el final del primer «Por cuanto» del preámbulo, o exposición de motivos del Decreto-Ley núm. 163.

Rotundamente se puede sostener, que no permanece oculto, ni está en secreto, quien acude voluntariamente a inscribirse en un registro público, toda vez que mediante ese acto las autoridades pueden localizarlo fácilmente, ponerse en relación con él; y fiscalizar su conducta.

Es axiomático que todo lo clandestino es secreto, como todo lo paladino es público; y ambas palabras siempre han expresado conceptos opuestos.

La inscripción en el Registro no necesaria para los comerciantes particulares antes de la vigencia de la Orden 400 de 1900, que la hizo obligatoria, es hoy esencial para acreditar el carácter de comerciantes o industrial, pero su artículo I sigue siendo un precepto de orden formal, que no modifica al del Código en cuanto a la definición del comerciante se refiere.

La omisión de ese requisito (el de la no inscripción en el Registro Mercantil) dentro de los ocho días siguientes al en que dé comienzo a sus negocios o abra su establecimiento el comerciante o industrial, lleva consigo la imposición de una multa de veinticinco pesos estando obligados los Registradores, por el artículo XIX de la citada Orden a participar a la Hacienda los casos que de ellos tengan conocimiento por razón de sus funciones, cuyo parte aquivale, según lo tiene declarado la Secretaría de Justicia a la imposición de las penas, pero sin que pueda hacer requerimiento, ni conminación alguna al comerciante según así lo tiene declarado la Dirección de los Registros en su resolución de 27 de Diciembre de 1904.

Por consiguiente, esa omisión (la de la no inscripción en el Registro) no sólo libra al comerciante del decomiso a que se contrae la pregunta, sino que no debe ser multado por la sanción dispuesta en el Art. IV del Decreto-Ley 163, porque el castigo a que se refiere este precepto se aplica únicamente a los que ejerzan clandestinamente un comercio o una industria; y ya hemos dicho que no lo es el comerciante a que se contrae la pregunta que con este comentario dejamos contestada.

«Segundo: Si los Registros Mercantiles están incluidos en el Apartado D. del Art. II del citado Decreto-Ley núm. 163-935».

Los registros creados y que se creen a que se refiere esta pregunta son aquéllos ya establecidos, o que en lo adelante se establezcan, en relación con las leyes sociales y del trabajo, entre los que es notorio, que no se encuentra el Registro Mercantil, cuya misión es reflejar en todo momento la verdadera situación legal de cada establecimiento. Así como del Registro de la Propiedad se ha dicho que es el espejo fiel que reproduce el estado de los bienes inmuebles, así del Mercantil pudiera decirse, que es el espejo fiel también que reproduce el estado de los establecimientos comerciales e industriales.

«Tercero: Si por sólo ser infractor de uno de los apartados del Art. II del mismo Decreto-Ley núm. 163, 935 puede considerarse el comerciante como clandestino?».

Ningún fundamento gramatical, lógico ni jurídico pjede autorizar semejante interpretación, por lo que sin la menor vacilación la rechazamos.

El párrafo II a que alude la pregunta consta de los apartados a, b, c y d contentivos de determinados requisitos, cuyo total incumplimiento se exige para calificar de «clandestino» al comerciante o industrial que en esos incumplimientos incurra; y si la ley, empleando el artículo (en plural, «los» y la preposición «sin» precedida del infinitivo «cumplir» interesa la omisión —no de uno— sino el incumplimiento concurrente de todos quién, irguiéndose sobre la ley escrita, o superando la norma legal, puede calificar de «clandestino» al que sólo haya dejado de cumplir uno? Si esa hubiera sólo la intención del legislador del Decreto-Ley 163 (en pugna abierta con el léxico) se hubiera producido en la forma que sigue o en otra análoga:

«Se consideran comerciantes e industriales clandestinos, los que de manera habitual realicen actos de comercio con ánimo de lucro, etc. etc. «sin cumplir alguno de los siguientes requisitos», pero en la forma empleada (de acuerdo con las reglas gramaticales y jurídicas) hay que convenir en que sólo es comerciante o industrial clandestino aquél que omite cumplir, o deje incumplidos los requisitos taxativamente enumerados en los apartados a, b, c y d del artículo II del una vez mencionado Decreto-Ley núm. 163.

Cuando el artículo IV del Código de Comercio dice que «Tendrán capacidad legal para el ejercicio habitual del comercio las personas que reúnan las condiciones siguientes:

1o.—Haber cumplido la edad de veintiún años.

2o.—No estar sujetos a la autoridad marital.

3o.—Tener la libre disposición de sus bienes, nadie podrá acertamente sostener que está dotado de esa capacidad el que sólo cuente la edad señalado, o sola, quién no esté sujeta a la autoridad marital y carezca de las otras, porque el precepto al decir «que reúnan las condiciones siguientes», las exige todas; de igual manera, cuando el Decreto-Ley 163 dice: «Se consideran comerciantes e industriales clandestinos, et. etc., los que **no cumplan los siguientes requisitos**, es incuestionable que se refiere al incumplimiento global; y no al de un solo apartado, pues así como nadie está autorizado para hacer agregaciones a la ley, nadie está autorizado asimismo para hacerle supresiones.

Por las alegaciones expuestas, reiteramos nuestra opinión de que ningún fundamento gramatical, lógico, ni legal puede autorizar la interpretación que sugiere la tercera pregunta formulada. Su aplicación llevaría consigo, de conformidad con lo prescripto en el artículo IV del comentado Decreto-Ley, «la ocupación y decomiso inmediata de todas las materias primas, artículos y demás mercancías que se encontraren en poder del supuesto **clandestino**, o que hayan sido o fueren objeto de la venta o transacción realizada, las que serían puestas a pública subasta y rematadas; cuyo drástico procedimiento, si se tiene presente que tendría que ser aplicado a la casi totalidad de los comerciantes e industriales, porqie casi todos —aunque sea temporalmente— dejan incumplido algún apartado; y que la inmensa mayoría de ellos son extranjeros, provocaría el conflicto público, quizás más grave que confrontaría la República.

De usted atentamente,

Juan ESPINOSA,
Letrado Jefe».

ESTIMA EL SUPREMO QUE ESTA BIEN APLICADO EL ESPIRITU DE INTERES SOCIAL QUE TIENE

Formuló voto particular el Dr. Guillermo de Montagú. Tesis sustentada por los Magistrados. Numerosos Jueces Municipales suplentes designados ayer por el T. Supremo

Ha declarado sin lugar en todos sus extremos, el Tribunal Pleno del Supremo el recurso de inconstitucionalidad entablado por José Angel Díaz Lago y veinticuatro ciudadanos más contra el decreto-ley número 473 de 23 de Diciembre del pasado año, que regula las operaciones de las casas de préstamos y que aplicó la retroactividad en los contratos de pignoraciones concertados, en tal forma que se imputó los intereses que excedieren del doce por ciento anual al capital prestado a los efectos de amortizar éste, retroactividad que se proclamó conforme al artículo 13 de la Constitución por razones de utilidad pública e interés social.

En sus Considerandos, el Tribunal Supremo dice lo siguiente; con la ponencia del Presidente de la Sala de lo Civil Dr. Manuel Martínez Escobar:

«Que el decreto-ley número 473 de 23 de Diciembre de 1935 como todas las disposiciones encaminadas a reprimir la usura, responden a razones de utilidad pública y de interés social, pues, seguramente, entendió el legislador que por las circunstancias en que se pactaron los préstamos con garantía pignoraticia a que el citado decreto se refiere los deudores obligados a devolver las cantidades recibidas por ese concepto con los excesivos intereses y penalidades convenidos, teniendo su voluntad cohibida por apremiantes necesidades momentáneas, que sólo las explican, representan para aquéllos a cuyo favor se contrajeron, un enriquecimiento que excede de las normales condiciones del desenvolvimiento económico y de la lícita contratación mercantil, por lo que, cumpliendo con el deber elemental de velar por la conveniencia social, en lo que a pignoración de prendas respecta, debía reducir a sus ustos límites las responsabilidades de los dueños de las misma, mitigando equitativamente el rigor de los contratos, en efecto retroactivo a los celebrados con anterioridad, y, por lo tanto, no puede el repetido decreto-ley estar en contracción con los artículos 13 y 14 de la Ley Constitucional de la República, que precisamente, autorizan la retroactividad de las leyes y la alteración por las mismas de las obligaciones civiles, cuando las inspiran propósitos de utilidad pública, o de interés social si se trata de la primera de ellas, propósito que no es posible negar a los preceptos tildados de inconstitucionales.

«Que vigente ya la actual Constitución en la fecha en que se promulgó el decreto-ley impugnado, no pudo haberse dado efecto retroactivo al artículo 13 de aquélla, al amparo del cual se hicieron extensivas las disposiciones del referido decreto a los contratos anteriores al mismo, lo que pudo hacerse según antes se dice, por lo que tampoco pudo infringirse la trigésima primera disposición transitoria de la repetida Constitución, en el concepto expresado en el motivo tercero.

«Que son también improcedentes los motivos cuarto y quinto, en que se alega la infracción de los artículos 33 y 34 de la Ley Constitucional, pues las disposiciones que, con la finalidad de retrotraer la supresión de la usura, imputa al capital prestado los intereses satisfechos en cuanto excedan del doce por ciento anual, no puede conceptuarse ni como una expropiación, ni como una confiscación, ya que no priva a los perjudicados de la propiedad de sus bienes, sin que pueda estimarse que se les despoa del dominio de la prenda, toda vez que ésta sigue perteneciendo al deudor mientras subsista el contrato de pignoración, circunstancia indispensable para que se le aplique por retracción el decreto-ley número 473, puesto que en ningún caso rige éste con relación a los contratos ya fenecidos y liquidados en que, conforme a las estipulaciones pactadas, el prestario perdió definitivamente la prenda y no tiene derecho alguno a que se le restituya, declaración ésta que sólo se hace a los efectos de la controversia planteada.

«Que tampoco pueden prosperar los dos últimos motivos, en los que se sostiene que los preceptos impugnados están en contradicción con los artículos 35 y 20, respectivamente, de la Ley Constitucional, pues la limitación en los beneficios de las prestaciones convenidas a favor de los prestamistas en contratos de pignoración de prendas, no consituye un impuesto, que, en todo caso, de serlo, lo establecería una ley, carácter que tiene el decreto 473, ni tampoco una pena, ya que no se imputa a dichos prestamistas delito o infracción que tenga aparejada sanción penal, único caso en que podría ser infringido el citado artículo 20».

Formuló voto particular el Magistrado Dr. Guillermo de Montagú, el que en su Considerando, expresa:

«Que si bien parece muy dudosa la razón de utilidad social o de orden público, que excusa la intangibilidad de las exacciones superior al doce por ciento anual, ahora convertido, con retroacción al momento de su percibo y tributación, en capital —lo que hace desaparecer en esa parte la materia imponible— es lo cierto que la ley no contiene prohibición de reclamar, en su caso, la deducción o devolución correspondiente, en la vía y forma adecuadas; posibilidad que al sólo efecto de este recurso se apunta, y que basta para rechazar las restantes alegaciones de inconstitucionalidad derivadas del cobro y pago de los aludidos impuestos».

El Dr. de Montagú acepta el resto de la sentencia de la mayoría, y como es natural, se pronuncia, también contra la solicitada inconstitucionalidad. Firman la sentencia los doctores Juan ederico Edelmann, Presidente de SupreFmo; Gregorio de Llano y Manuel Martínez scobar, Presidente de Sala; Guillermo de Montagú, Melchor Sernández, Julián de Solórzano, Gabriel Pichardo, Juan Carlos Andreu, Luis León, Gastón Mora, José F. Perera, Diego V. óeera y Carlos M. de la óorre.

DESIGNADOS POR EL TRIBUNAL SUPREMO NUMEROSOS JUECES MUNICIPALES SUPLENGES.— La ala de Gobierno del Tribunal Supremo, creada por el artículo 84 de la Ley Constitucional, acordó los siguientes nombramientos:

Juez Municipal Segundo Suplente de Trinidad, Carlos Aguirre Torrado; Segundo Suplente de Fomento, José Benito Conde Mata; Segundo Suplente de Esperanza, José María Aguilar Cuéllar; Primer Suplente de Guayos, Félix W. Legón Toledo; Primer Suplente de Santa Lucía, Pascual R. Villacampa Batista; Primer Suplente de Sibanicú, Armando Durán Puig; Segundo Suplente de Chambas, Francisco León Burgos; Segundo Suplente del Norte de Pinar del Río, Héctor Herrera Baylina; Segundo Suplente de Placetas, Ponciano López Morales; Primer Suplente de Bahía Honda, Humberto Chipi López; Segundo Suplente del mismo Juzgado, Daniel Valdés Valdés; Primer Suplente de San Diego de Núñez, Raimundo Vigas Ortiz; Segundo Suplente del mismo, Bartolo Sotero Hernández; Primer Suplente de Quiebra Hacha, Lorenzo René Suárez Cabrera; Segundo Suplente de Cascajal, Andrés Fernández López; Primer Suplente de Cartagena, Amado Pérez Pérez; Segundo Suplente de Yaguaramas, Ramón Pérez Vivero; Segundo Suplente de Guaos, Tomás López Soler, y Segundo Suplente de Francisco, José Alonso Oro.

Todos figuran en las ternas elevadas por las Audiencias respectivas, habiendo dispuesto el Secretario de Gobierno, Dr. Leandro J. Cajizares, en cumplimiento de lo ordenado, la publicación en la Gaceta Oficial para general conocimiento.

CASOS DE POLICIA.—La policía marítima conoció ayer de los siguientes casos:

El vigilante 66, acompañó a la Estación a Ernesto Pérez Hernández, de San Antonio número 4, en Guanabacoa, porque le pidió auxilio, toda vez que otro sujeto que logró escaparse, trató de hacerle agresión.

—Manuel Rodríguez Menéndez y José Pérez Cruz fueron acusados por un alistado de la Marina de haberlo desobedecido.

—El vigilante número 16, procedió al arresto de un individuo de raza mestiza, que se negó a dar sus generales, de ofensas a la moral, pero al proceder a hacerle un registro en la trusa que vestía, pues se dedica como bañista a circular por frente a los barcos de turistas, le ocuparon tres platos pequeños pertenecientes al vapor excursionista «Statemdam».

Fué remitido al vivac.

—Hermenegildo Lasa Hernández, resultó lesionado menos grave en ocasión de trabajar en el muelle de Paula.

Antonio Luis resultó lesionado levemente en ocasión de estar en los muelles.

EMBARCA EL JUEVES EL DR. RAMOS.—Según se nos informó ayer en Sanidad el Director del ramo, doctor Domingo F. Ramos, embarcará mañana jueves rumbo a la ciudad de Washington, Estados Unidos, donde asistirá a la reunión de los Directores de Sanidad de las Repúblicas Latino-Americanas que próximamente tendrá lugar en dicha capital.

Amenaza ruinas el Hospital Civil de Gibara, en Oriente

Orden de desalojo del pabellón de las enfermeras y otros de enfermos. Obras del J. Lebredo

Mereció ayer la aprobación del Secretario de Sanidad el informe rendido por el ingeniero Rogelio Callava recomendando la construcción del Hospital General Wood, en Trinidad, el que se halla en ruinas desde el ciclón que azotó aquella región el pasado año de 1935. Las obras importan unos 16 mil pesos, así como proyecto para la reparación del techo de la Sala Cornide, del Hospital Raimundo Menocal, Pinar del Río, por valor de $1.946.00; y, reconstrucción del hospital de Gibara, por valor de 3.877 pesos. (Del informe referente a este último centro benéfico, recomienda el ingeniero Callava que deben ser desalojados, cuanto antes, los pabellos que ocupan el cuerpo de enfermeras, así como otros ocupados por enfermos, por amenazar ruinas)

LAS OBRAS DEL «JOAQUIN LEBREDO».—ispuso ayer la superioridad sanitaria que por la Dirección de Ingeniería sean inspeccionadas las obras realizadas en el nuevo Hospital «Joaquín Lebredo» (aun sin inaugurar), situado en terrenos del Sanatorio La Esperanza, a fin de conocer si ha nsido llevadas a cabo de acuerdo con las especificaciones del contrato.

En relación con el referido hospital para tuberculosos podemos decir que once postores concurrieron a la subasta celebrada para la provisión del mismo de material aséptico.

M.E.C.D. 2016

SUPLEMENTO DIARIO EN ROTOGRABADO

DIARIO DE LA MARINA

ACTUALIDAD NACIONAL E INTERNACIONAL

LA HABANA, MIERCOLES, 1º DE ABRIL DE 1936

LOS DELEGADOS alemanes que fueron a Londres. De izquierda a derecha aparecen el doctor Dieckhoff, Herr Von Ribbentrop, jefe de la misión que dió a conocer a los firmantes de Locarno, el pensamiento de Hitler; y el doctor Voerman. Esta foto se tomó momentos después de su llegada a Londres, recientemente (Foto Wide)

UNA FOTO HISTORICA.—A la salida del Palacio de St. James, de Londres, nuestro fotógrafo sorprendió a M. Van Zeeland, primer ministro de Bélgica, Flandin, Ministro de Relaciones de Francia, Paul Boncour, delegado francés ante la Liga de las Naciones; y ligeramente separado junto al muro: el Embajador de Italia en Londres, Dino Grandi. (Los delegados de estos países son los firmantes de las conclusiones enviadas a Hitler, con motivo de la ocupación de la Renania, que habrá de contestar ahora, pasadas las elecciones alemanas) (Foto Wide)

ITALIA EN ETIOPIA.—Dos detalles del último avance de las fuerzas italianas, pueden verse en nuestras dos fotos. En una: las columnas del general Santini, que fueron las primeras en llegar al amba de Aiagi, recientemente capturada; y en la otra: una panorámica tomada desde el aire, en la que pueden verse la marcha de las tropas en Enderta, y las chozas de los naturales del país (Foto Wide)

ALGUNOS MIEMBROS del Jurado de las regatas internacionales St. Petersburg-Habana, que están actuando a bordo del «Matíaolga II». Son ellos: los señores Rafael Posso, Presidente de la Federación Náutica de Cuba, doctor Enrique Llansó y Tolo Pons, Descamps, Naya, González e Isasi (F. D. M.)

AYER VISITARON la redacción del DIARIO el doctor Francisco Banda, Cónsul General del Ecuador en New Orleans, que se encontraba de paso para su país, donde ha sido designado Subsecretario de Relaciones Exteriores. Viaja en compañía del Sr. Ramón Romero, Gobernador de la provincia hondureña de Trujillo, y fueron atendidos por el señor Conde del Rivero, y los señores Ignacio Rivero, Director del Rotograbado y el señor Guillermo de las Cuevas (Foto D. M.)

CERRO con broche de oro, la noche del domingo pasado, el Casino Nacional. Grupo distinguido de concurrentes, en el que figuran el coronel F. Batista y su distinguida esposa la Sra. Elisa Godínez, coronel Angel A. González y Sra. Esther Pagés, el Ministro de Italia y su esposa, Sr. L. Anaya Murillo y su esposa, el Alcalde de la Habana Sr. Antonio Beruff Mendieta y su esposa la Sra. Gloria Guerra, el Dr. Lucilo de la Peña y su esposa, el coronel Julio Velazco y señora María Morín, el Ministro de Chile y su esposa, general Rafael Montalvo y Encarnita Luaces y el capitán Carlos Ponce (F. D.)

UN ACONTECIMIENTO doloroso constituyó ayer la conducción de los restos mortales, al Cementerio de Colón, del Padre Santiago G. Amigo, eclesiástico de altas prendas morales y muy estimado por la sociedad cubana. El detalle de esta foto registra un momento de la conducción de los aludidos restos a nuestra Necrópolis (F. D.)

→

M.E.C.D. 2016

TEAM del Liceo de Placetas, que acaba de ganar el campeonato junior femenino de basket de Cuba, al derrotar al Hispano en sensacional serie (Foto D. M.)

EN NUESTRA foto pueden verse a las maestras de las escuelas municipales de Kindergarten de Santa Clara — de nueva creación — que realizaron oposiciones recientemente, y que aparecen junto a la señora Ester Torres Menier, de la Habana. Son ellas: Ester Alejo, Caridad Rosa Fernández Ramírez, Margarita Cantero Suárez, Lolita Anido de Rosell, Fita Quirós Macías de Ramos (Directora), Blanca Mora Rodríguez, Angélica Alejo Martínez y Filomena García Marina (Foto D. M.)

ISABEL Castellanos, soprano, tal como aparece en la primera película con sonido hecha en Cuba, en los estudios de la Royal Film, con la cooperación del gran "Al Jolson" cubano Enrique Bryon (F. D.)

ENRIQUE Herrera, director, actor cómico y compatriota que triunfa junto con las hermanas Blanch (F. D. M.)

ANITA Blanch, simpática y bellísima actriz que en "Morena Clara" ha consagrado su brillante carrera artística. (Foto D. M.)

EL GOBERNADOR DE Oriente, doctor Angel Pérez André, después de la toma de posesión, rodeado por el Tte. Cnel. Diego Rodríguez, Jefe del Regimiento «Maceo», del ex senador Fernández Hermo, con sus respectivas esposas y demás familiares en el Palacio Provincial de Oriente (F. D.)

MESA presidencial del banquete de 260 cubiertos celebrado en el Hotel Louvre, de la Villa de Colón, en conmemoración del Primer Centenario de su fundación, en el cual pueden notarse al Obispo de Matanzas, Alcalde de Colón, Cura Párroco y otras distinguidas personalidades (Foto D. M.)

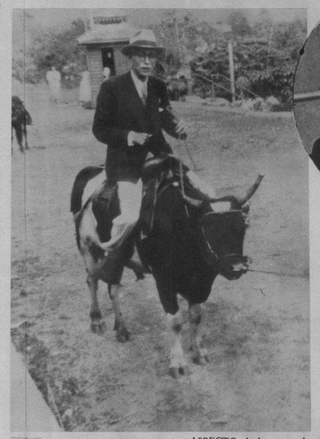

ERNESTO Lecuona, nuestro gran compositor y pianista, que se despidió del público habanero con un interesantísimo concierto de música cubana, el pasado jueves, en el teatro Auditorium (F. D. M.)

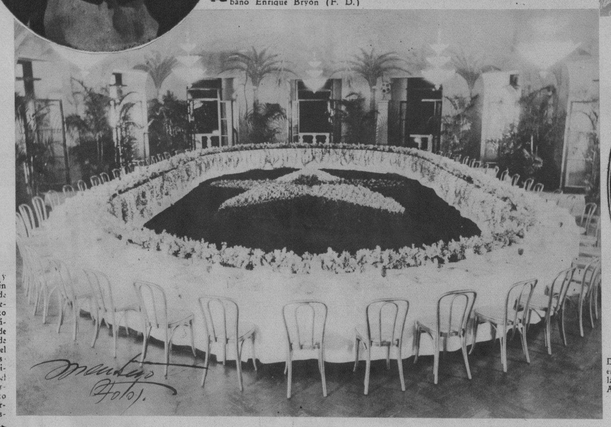

ASPECTO de la gran sala y mesa adornada por el jardín El Clavel, en la comida de gala ofrecida por los coroneles Batista, Jefe del Ejército Constitucional, y A. González, Jefe de la Marina de Guerra, al Sr. Ministro de Chile, el pasado sábado, en el Hotel Nacional, a la que asistieron distinguidas personalidades de nuestra sociedad del Ejército y la Marina. El adorno expone el gusto exquisito que tienen los hermanos Armand para estos actos de distinción (Foto D. M.)

EN EL BALNEARIO de San Miguel de los Baños. El Secretario de la Empresa del DIARIO, Sr. Manuel Abril Ochoa, pasando el botón del toro amaestrado por el navíero de Santiago de Cuba, Sr. Parreño. El admirable cornúpeto causa las delicias de las numerosas personas que pasan en aquel Balneario sus finales de semana (F. D. M.)

DOS DISTINGUIDAS damas en la terraza del Jockey Club: las señoras Amvi la Fomé y Aurora Rogotti (Foto D.)

MOMENTO en que hacía entrega del Gobierno, de la Provincia de Oriente el señor Fidel L. Mederos, Gobernador interino, al Gobernador electo, Dr. Angel Pérez André. Aparecen en la foto, sentados el teniente coronel Diego Rodríguez y el Presidente de la Audiencia, Lic. Luis de Hechavarría (Foto D. M.)

NUESTRO corresponsal en Santiago de Cuba, Sr. Alberto García Torres, momentos después de contraer nupcias, en la Iglesia de Santa Lucía, con la bella Srta. Olga Dolores Noa Allegro. Aparece en la foto la corte de honor de la novia, compuesta por las señoritas Ondina Noa Allegro y Noemí Quintana Vila y de la Dama de Amor, la señorita Eloísa Noa Allegro (F. D.)

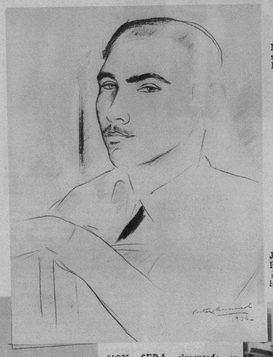

HOY SERA clausurada la exposición que está celebrando el distinguido artista señor Portocarrero, que aparece según lo ha visto Víctor Manuel

NIÑOS y niñas que hicieron su primera comunión en la Iglesia de Dolores, de la ciudad de Santiago de Cuba (Foto D. M.)

JUNTO a su compañero Portocarrero, el joven dibujante Sr. Jiménez clausurará hoy su interesante exposición de dibujo (Foto D. M.)

SRTA. NENA Alonso y señora Amparito Lourza, en el Jockey Club (F. D. M.)

UN GRUPO de caballeros en el Jockey Club: Dr. José Simón e hijo Enrique, Dr. Juan Salcedo y Dr. Jorge M. Vallant, abogado, de Santiago de Cuba (Foto D. M.)

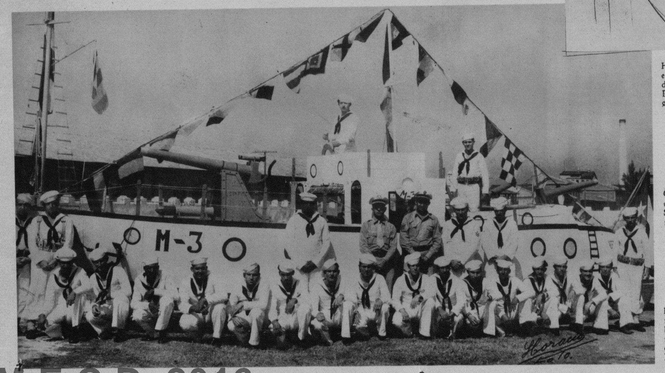

CONCEJALES de la Coalición del Ayuntamiento de Santiago de Cuba, que tomaron posesión de sus cargos el día 25 del actual (Foto D. M.)

EL CARNAVAL en Cárdenas. Carroza en el 4 de Septiembre que lució en uno de los pases, confeccionada por los componentes de la Estación Naval de Cárdenas (F. D.)

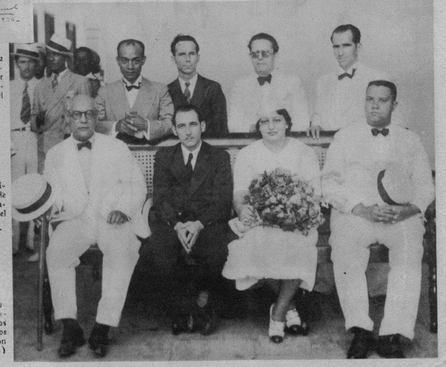

LA TOMA de posesión del Alcalde de Caibarién, doctor José Cabrera Torrens, fué un acto bellísimo por su cubanidad, pues en medio de gran armonía brindaron unidos junto al electo los candidatos vencidos señores P. Gómez (Nacionalista), O. Carrillo (Comunista) y M. Figueroa (Liberal) (Foto D. M.)

PRIMEROS comulgantes del Colegio Champagnat, de la Víbora (Habana). Distribuyó el Pan de los Angeles el R. P. Dr. Alfredo Llaguno, el 19 de marzo, día de la festividad de San José (F. D.)

SIMPATICO grupo de niños y jóvenes del Colegio Champagnat de Cienfuegos, que recibió la Primera Comunión de manos del Ilmo. Sr. Obispo, Eduardo Martínez Dalmau, recientemente (F. D.)

M.E.C.D. 2016

DRIL BLANCO
GARANTIZADO $100 LEGÍTIMO
Thos Taylor & Sons
IMPORTADO POR SOBRINOS DE NAZÁBAL

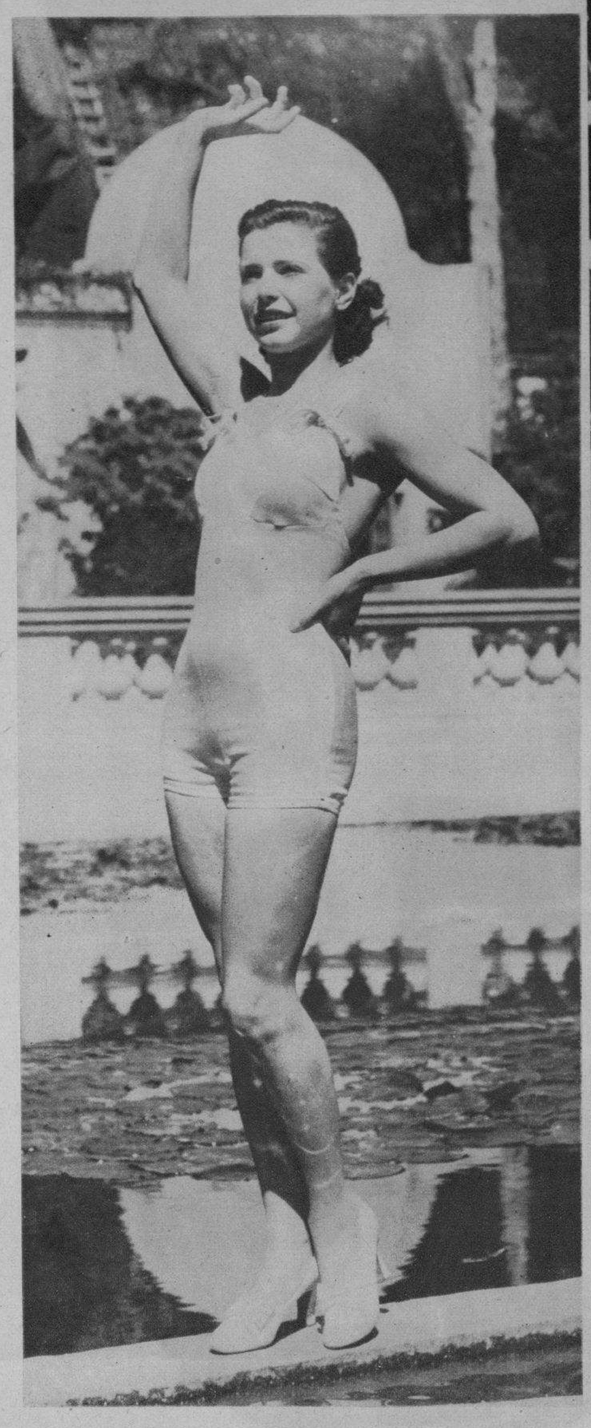

MISS ANETTE Malhmeister, de San Diego (California), ha introducido una innovación en los trajes de baño. Se presentó con este en la exposición del Pacífico; está hecho a base de seda impermeable (Foto Wide)

REYNOLDSTOWN se llama el caballo (en la foto) que venció recientemente en el Grand National Steeplechase, de Londres. Pertenece al coronel inglés Noel Furlong. El premio que lleva aparejado este triunfo se hace ascender a ciento cincuenta mil dólares (Foto D. M.)

EN EL HOTEL NACIONAL se celebró un almuerzo homenaje dedicado por sus compañeros al doctor Pedro Sánchez Toledo, miembro titular de la Sociedad Nacional de Cirugía, con motivo de su ingreso en dicha institución. Al acto concurrieron el profesor Clemente Inclán, el nuevo Director del Hospital de Infancia Dr. Valdés Díaz, doctores Alberto Inclán, Pedro Lorié, Raúl Pereiras, Fernando Salas, Clemente Rodríguez y otros (F. D. M.)

TOMA de posesión del Alcalde electo de Cárdenas, Sr. Adolfo Hernández Escalada, que se llevó a cabo recientemente en aquella ciudad (Foto D. M.)

MR. Y MRS. C. Harold Wills, de Detroit, Michigan, en la terraza del Jockey Club (Foto D. M.)

UNO DE LOS STANDS que justificadamente—tanto por la belleza de su presentación como por los productos expuestos—llamaron la atención a los visitantes de la Feria de la Habana, fué este de la fábrica INGELMO, una de las más modernas organizaciones cubanas en la industria del calzado, que puede constituir un timbre de orgullo para sus dirigentes (Foto D. M.)

LA TEMPESTUOSA Lupe Vélez, que ha tenido una cuestión recientemente, de la cual le salió mal parado un ojo, en el que aún puede observarse la huella. Aparece a su llegada a Detroit, donde tomó parte en el programa de radio de Ben Bernie (Foto Wide)

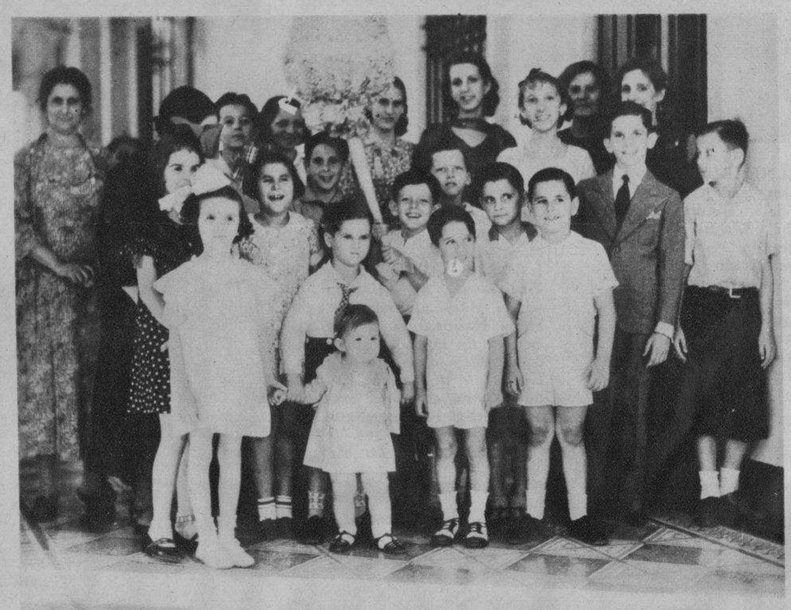

PIÑATA ofrecida por los esposos D. Veer Alfonso, hace poco, en su residencia del Vedado, con motivo de cumplir siete años su hijo Chuco Alfonso y D. Veer (Foto D. M.)

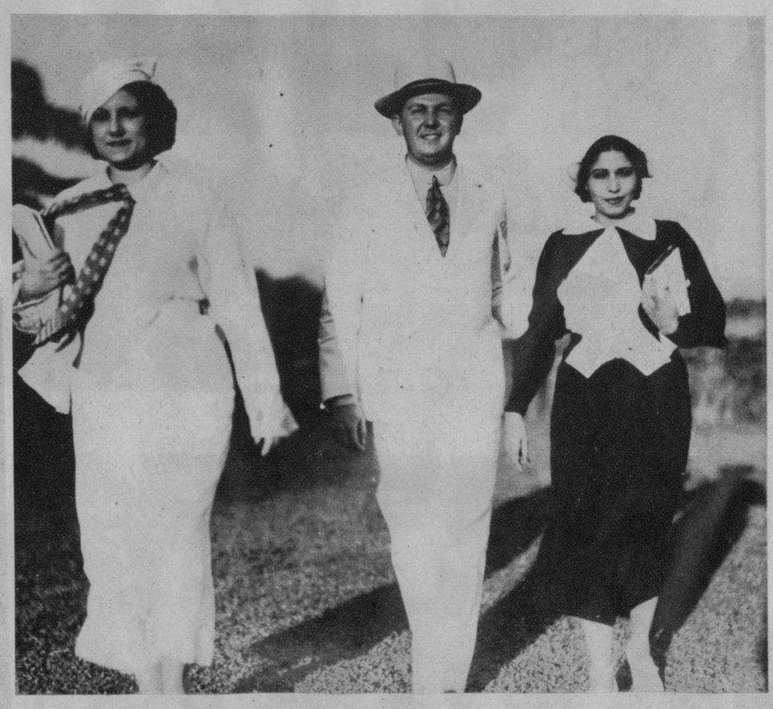

DESPUES de las emociones de las carreras del Oriental Park, el grato paseo por el campo del Jockey Club, al que concurren siempre nuestras bellezas

RELOJES
PARA TODAS LAS NECESIDADES
Extensa variedad en relojes de sobremesa; de pié; de pared; de bolsillo; pulseras, etc.
VISITE NUESTRA EXPOSICION
Joyeria "El Gallo"
San RAFAEL é INDUSTRIA
TEL. M-2933

M.E.C.D. 2016