1ª SECCION I

SERVICIO DE ASSOCIATED PRESS. Esta queda autorizada para usar nuestro servicio y noticias de información.
HILO DIRECTO CON NUEVA YORK

DIARIO DE LA MARINA

El DIARIO DE LA MARINA es el periódico más antiguo de Cuba. Fué fundado en el año mil ochocientos treinta y dos.
SERVICIOS ESPECIALES DE ESPAÑA

1ª SECCION I

AÑO CIV.—NUM. 75 ACOGIDO A LA FRANQUICIA POSTAL LA HABANA, VIERNES, 27 DE MARZO DE 1936.—SANTOS RUPERTO Y JUAN Y SANTA LILIA TIEMPO PARA HOY: BUENO, CON CALOR PRECIO: 5 CENTAVOS

EDEN DIJO EN EL PARLAMENTO QUE ES ESENCIAL IMPEDIR QUE ALEMANIA CRUCE LA FRONTERA FRANCESA

QUEDARA DISUELTO EL CONSEJO DE ESTADO EL DIA 6 DE ABRIL

EL DE SECRETARIOS SEGUIRA SU OBRA, QUE SERA UNA SOLA: DE CARACTER ADMINISTRATIVO

Se resolverá de un modo armónco el status jurídico planteado por el Congreso Constitucional y el Jefe del Estado Provisional. Frecuentes Consejos de Secretarios

El secretario de Agricultura doctor García Bayllerés conferenció largamente ayer con el jefe del Estado sobre asuntos relacionados con su departamento.

Cuando, al retirarse de Palacio, fué entrevistado por los reporters, manifestó que de un momento a otro dejará enteramente listo su anunciado proyecto de legislación cafetalera, merced a la cual recibirán muy positivos beneficios los agricultores dedicados al cultivo de dicho grano.

Añadió que en uno de los próximos consejos de Secretarios se aprobará su proyecto; hecho lo cual, hará un viaje a Oriente, región cafetalera por excelencia.

Se refirió después al problema planteado por la competencia entre el arroz importado y el de producción nacional, y dijo que, precisamente había celebrado una amplísima conferencia con el secretario de Hacienda doctor Ricardo Ponce en la noche del miércoles, a propósito de tan importante cuestión.

Estima que ella será resuelta mediante una legislación que establezca las compensaciones debidas entre el arroz cubano y el extranjero.

Tiénese entendido que dicha legislación tiende a la defensa del grano del país, aun cuando sin gravar el arancel del importado, a fin de que el público no sufra las consecuencias de un aumento de precio, cosa que estaría fuera de sus posibilidades económicas del momento.

Al dictarse la ley se tendrá en cuenta que todavía Cuba no produce la suficiente cantidad de arroz para abastecer las necesidades locales.

MENUDEARAN LOS CONSEJOS DE SECRETARIOS.— A partir del día de hoy serán más frecuentes las sesiones del Consejo de Secretarios, de acuerdo con la urgencia de los asuntos cuya resolución se proponga al mismo.

Asegúrase que de requerirlo las circunstancias, los consejos se verificarán hasta diariamente.

EL DR. ANDRES DOMINGO, SECRETARIO DE DEFENSA.—Departiendo con los reporters, ayer, el secretario de Justicia e interino de la Presidencia, doctor Andrés Domingo, sobre la versión circulante de que él desempeñará la cartera de Defensa en el gabinete del próximo Gobierno constitucional, dijo que el presidente electo, Dr. Miguel Mariano Gómez, no le había hecho la menor indicación al respecto.

No obstante, puede afirmarse que el Dr. Domingo será encargado por el Dr. Gómez de la secretaría de Defensa, así como que el actual secretario de Gobernación, Dr. Maximiliado Smith, pasará a ocupar la fiscalía del Tribunal Supremo.

UNA IMPORTANTE VISITA.Según noticias, esta tarde visitará al presidente de la República, un alto funcionario del departamento de Comunicaciones de los Estados Unidos.

Se nombra J. W. Colliers.

EL CESE DEL CONSEJO DE ESTADO.—Como dejamos informado anteriormente las sesiones del Consejo de Secretarios entrarán, desde la semana próxima, en un período de febril laboriosidad. Su objeto es el de dejar terminados, antes del seis de abril, todos los asuntos así del propio Consejo de Secretarios como los aprobados ya o que se encuentre tramitando el Consejo de Estado.

Afírmase en Palacio que ésto se hará porque en la aludida fecha del seis de abril dejará de actuar el Consejo de Estado. El de Secretarios, aunque continuará en funciones, no lo hará con carácter de organismo legislativo, puesto que el primer lunes del entrante mes el Congreso Nacional iniciará sus labores como Cuerpo Legislador. La tarea de los Secretarios será desde entonces, administrativa

Por otra parte se ha dicho—y esta versión parece ser infundada—que el Consejo de Secretarios continuará votando leyes toda vez que el Congreso recesará inmediatamente después de constituído, hasta el 20 de mayo en que tomará posesión el Gobierno Constitucional.

A este respecto status jurídico planteado por la coexistencia de un Congreso Constitucional, como es el que se instaurará el primer lunes de abril, y un Presidente de facto, como es el doctor Barnet, que tiene a su cargo aprobar y vetar las leyes dictadas por el Senado y la Cámara, quedará resuelto de un modo natural y por virtud del tiempo en que obligadamente recesará el Congreso como Organismo Legislador, después de constituído, mientras declara limpias las actas de los congresistas, proclama las mesas, elige las comisiones y vaca durante la Semana Santa.

Luego, aunque legisle, el Presidente provisional no sancionará ni vetará las leyes, amparándose los diez días que para ello le concede la Constitución.

Al final de éstos, ya habrá tomado posesión del poder el Gobierno del doctor Gómez y la vida constitucional iniciará su marcha.

Dejado en estado de disponibilidad el Cmte. Doval

En estos momentos se halla en New York, en comisión de servicio. Duros ataques

MADRID, marzo 26. (WP.)—Por el ministerio de la Guerra se ha ordenado que el comandante de la Guardia Civil señor Lisandro Doval, a quien se confió por el Gobierno de Lerroux la tarea de desarmar a Asturias después de la revolución de Octubre de 1934, quede en situación de disponible.

El comandante Doval, que se halla actualmente en Nueva York en comisión de servicio, ha sido últimamente muy atacado por la prensa socialista y comunista.

Una deuda que abonar y una ley que se debe promulgar enseguida

LOS estados tienen, naturalmente, el deber de exigir que sus súbditos cumplan estrictamente todos sus compromisos con el fisco. Pero es de una lógica inconcusa e irrebatible que cada Estado pague puntual y exactamente sus deudas, para que con firme y plena autoridad pueda obligar a sus ciudadanos a liquidar las que hayan contraído con el erario. Ha de ser el Estado modelo de buen deudor para que sus contribuyentes sean ejemplo y dechado de buenos pagadores. No conviene, de ningún modo ni al crédito ni aun al prestigio de un gobierno ir dejando pendientes los saldos de servicios públicos que al cabo es necesario llenar. Tampoco es indicio de una recta y esmerada administración ir acumulando deudas que por fuerza han de obstruír y entorpecer a la larga la marcha de la economía nacional.

Sin embargo, hay en el Estado cubano compromisos que se han venido arrastrando año tras año. Cuéntanse entre ellos los que se han contraído con las empresas del ferrocarril. Claro está que este Gobierno no es culpable de que los errores y pecados administrativos de antaño le hayan dejado la desagradable herencia de sus deudas con dichas empresas. Pero ya que se trata de subsanar las lacras de la vieja política y administración y de llegar a la mayor normalidad posible, ya social, ya moral, ya económica, a los gobernantes de ahora les toca concentrar sus esfuerzos para liquidar sus débitos siquiera con empresas tan importantes como las ferroviarias.

¿Cómo demandar que éstas llenen completamente sus obligaciones y rindan sus servicios con la mayor exactitud, si no perciben del Estado lo que legítimamente les corresponde y lo que les es tan indispensable y necesario para sus cajas y para su expedito desenvolvimiento? ¿Cómo acallar las quejas sobre las deficiencias que el público pueda señalar en la marcha ferroviaria, si las aludidas empresas, por los plazos largamente dilatorios del Estado en sus pagos no cuentan con recursos bastantes para remediarlas? Afectan demasiado al público las angustias económicas de las arcas ferroviarias para que el Estado no realice cuantos esfuerzos le sean posibles a fin de aliviarlas.

Entonces, saldadas estas deudas, viene la ocasión propicia para resolver otros problemas no menos importantes y cuya solución se está pidiendo con anhelante e inquieta impaciencia: el de la legislación de los transportes. De la falta de ella provienen los celos y las rivalidades entre las distintas entidades de esta clase. Quéjanse las unas de las ventajas y preferencias de que gozan las otras. Y con estas divergencias y con esta falta de legislación, productora de desorden y de anarquía, es al fin el público el que paga los vidrios rotos.

Estúdiese primero una legislación científica, orgánica, articulada, que abarque, en conjunto, todos los géneros de transporte y distribuya después los estatutos con la más estrecha justicia y equidad, según los fines, el carácter y las condiciones de cada una de sus clases. Sería aumentar más la confusión que actualmente enmaraña y embrolla el funcionamiento y los servicios de dichos transportes si se tomasen medidas aisladas para cada uno. Se ha de ver primeramente lo que en ellos hay de vínculo y de analogía para buscar la unidad de la legislación; y discernir después las diferencias para armonizarlas dentro de dicha unidad. El tecnicismo actual propende a mirar científicamente cada uno de los problemas. De este modo las leyes adquieren mayor estabilidad, mayor flexibilidad y mayor adaptabilidad a las circunstancias.

Apremia esta legislación de los transportes, que no pueden andar al garete sin que padezcan los intereses de las diversas empresas y sufran también los del pueblo, al cual han de afectar forzosamente este desorden y esta desorganización en servicio que pudiéramos llamar de primera necesidad.

Y para que esta legislación llene su debida fuerza y virtualidad, procédase primeramente a que el Estado no tenga compromisos pendientes con ninguna de las empresas de transporte.

Sucumbieron cinco personas al caerse un avión británico

LYNDHURST, Hampshire, Inglaterra, marzo 26. (AP).—Al estrellarse en las cercanías de esta población un correo aéreo en que viajaban cuatro hombres y una mujer, perecieron todos.

Se cree que el siniestro se debió a perturbaciones de la estática, que otros pilotos registraron en esta zona.

DOS DIRIGENTES DE UN GRUPO DE ESPIAS RUSOS CONDENADOS A MUERTE

MOSCOU, marzo 26. (AP.)—Por el tribunal revolucionario de Krasnoyarsk fueron condenados hoy a muerte los dos dirigentes de un grupo de espías y autores de actos de sabotaje, acusados de haber ostaculizado el tráfico por el Transiberiano, desde el puesto que tenían en aquella estación distante 300 millas de la frontera de Mongolia Exterior.

Los condenados nombrándose Josef Braidak y Konstantin Pitchurin, por estar al servicio de una potencia extranjera. A otros cinco se les condenó a prisión.

LE PIDEN A M. AZAÑA AMPARO PARA LOS CATOLICOS

CARBONIZADAS 14 PERSONAS AL CAER UN AVION TRIMOTOR

Entre las víctimas figuran dos Príncipes. El trimotor cayó envuelto en llamas. Seis mujeres murieron en este desastre

AMECAMECA, México, marzo 26. (AP.)—Al estrellarse un avión trimotor de excursiones entre la hondonada que existe entre dos volcanes de la parte central de la mseta del Anachac, perecieron catorce personas, o sea, diez turistas alemanes, un alto empleado de la Pan American Airways, Adrián Barchers, piloto y consejero técnico de la empresa; el operador de radio Rodolfo Limón, el mayordomo Daniel Madrigal y el aviador J. Preciado Acosta.

Se ha dispuesto por la Pan American Airways y el Gobierno mexicano que se realice una investigación sobre las causas del desastre. Los pasajeros eran turistas de un barco de la Hamburguesa Americana, que dió a conocer sus nombres oportunamente. Entre los muertos figuran seis mujeres. La lista completa es la siguiente:

Príncipe Adolfo de Schaumburg-Lippe.
Princesa Isabel de Schaumburg-Lippe.
Barón Segismundo von Stieber.
Frau Dora Thein.
Fraulein Victoria Thein.
Adolf Franz Igler.
Fraulein Marie Margueritte Harder.
Fraulein Elisabeth Schroer.
Fraulein Lisbert Pust.
Elmer von Rohencly.

La máquina cayó envuelta en llamas entre los volcanes Ixtaccihuati y Popocatlepetl, incinerándose los cadáveres.

El avión había emprendido vuelo hacia Guatemala, fletado expresamente por la Compañía Mexicana de Aviación. Varios turistas que habían querido ir no pudieron formar parte de esta excursión a causa de haberse agotado los boletines.

"CARECE DE BASE LO QUE SE DICE SOBRE EL PRIMER GABINETE DEL DR. MIGUEL M. GOMEZ" - DR. MACIAS

Estima que el Presidente electo seleccionará entre todos los miembros de los Partidos coaligados los que le han de ayudar en la magna obra de gobernar a la República

EN la tarde de ayer tuvimos el gusto de recibir en esta Redacción la visita del doctor Domingo Macías, distinguido abogado, de la más estrecha amistad del doctor Miguel Mariano Gómez, quien vino con el propósito de saludar a nuestro Director, doctor José I. Rivero.

Encontrándose ausente el doctor Rivero, fué cumplimentado por el Jefe de Redacción y por el redactor que estas líneas escribe, con quienes departió el doctor Macías sobre asuntos de actualidad nacional.

A nuestras preguntas, el doctor Macías tuvo la bondad de responder de la siguiente forma, para su publicación:

—¿Qué impresión puede usted darnos del próximo Gabinete del doctor Gómez? ¿Ha leído usted, doctor, el cable de Nueva York sobre los Secretarios?

—En efecto. He leído el cable y en otras ocasiones he leído en la Prensa nuestra, diferentes informaciones sobre el posible futuro Gabinete. Y quiero aprovechar esta oportunidad para afirmar, de modo categórico, que a mi juicio, carecen de toda base esas informaciones. Precisamente por mi proximidad al doctor Gómez, puedo decir que ni yo ni ninguna otra persona, que yo sepa, tiene fundamento alguno que le permita esperar tales o cuales designaciones.

Y agregó:

—Al doctor Gómez no lo he visto franquearse, ni aun en los ratos de mayor intimidad, en relación con los nombres de sus futuros Secretarios. He oído, en su compañía, barajarse infinitos nombres y de reales aspirantes y jamás ha dicho una palabra de la que pueda derivarse que tal o cual nombre es grato o posible, o que otro no sea aceptable. Ha guardado impenetrable reserva, al extremo de que a veces he creído, y aún lo creo, que su definitiva resolución no está aún tomada en esos asuntos.

Y apuntó:

—Usted sabe cómo se producen algunas informaciones...

—¿Pero no puede usted decirnos algo de su impresión personal sobre las bases o el espíritu que animará al doctor Miguel Mariano Gómez al constituir su Gabinete? Creemos que alguna habrá usted formado, personalmente suya, ya que sabemos lo profundamente compenetrado que está con el nuevo Presidente desde hace tantos años.

—Mi opinión—expresó el doctor Macías—siempre personal y sin nada que suponga un cambio de impresiones con el doctor Gómez, pero que sí me atrevo a reputar de lógica, es que el próximo Consejo de Secretarios responderá, en primer término, a los compromisos que libre y honestamente el doctor Gómez ha contraído con los partidos que formaron la coalición electoral, escogiendo sus buenos hombres, que no escasean y siempre con la vista fija en el solemne compromiso contraído por el doctor Gómez con el pueblo de Cuba de hacer un gobierno justo, honrado y progresista.

—¿Conoce usted los últimos Decretos-leyes sancionados por el actual gobierno en relación con determinados departamentos de algunas Secretarías? ¿Qué puede decirnos sobre ellos?

—Conozco esos Decretos-Leyes a que usted se refiere. Pero no puedo dar una impresión sobre ellos sin antes aclarar que esas impresiones son muy personales mías, al extremo de que sobre esas leyes no he cambiado comentario alguno con elementos muy cercanos al doctor Gómez y de mucha valía dentro de las fuerzas que determinaron su elección al cargo de presidente. Pero ya que ustedes me preguntan mi opinión personal sobre dichas leyes, me permito expresarla, correspondiendo así a su gentileza, y con el derecho, que está de más decir, es innato a todo ciudadano dentro de la más elemental noción de democracia. Mi opinión carece de valor por falta de representación de quien la expresa, pero aspiro a que se medite sobre ella, con abstracción completa de mi poca autoridad a expresarla y sí sólo examinándola en su fondo.

Y agregó el doctor Macías:

—Antes que nada, permítame usted, a mi vez, unas preguntas: ¿Qué necesidad justifica esas medidas en estos momentos? ¿No ha gobernado este Gobierno Provisional hasta ahora sin esas reformas? ¿No lo ha hecho bien? ¿Qué base tiene para temer que el Gobierno que está a punto de funcionar, haga mal uso de las mismas leyes con que ha gobernado la Provisionalidad? ¿Viene al Gobierno algún hombre peor intencionado y de talla moral inferior a los actuales gobernantes? No me conteste; deje su respuesta a la opinión pública. Ella dirá que cuando ha elegido a un hombre para su gobierno y ese hombre tiene una ejecutoria limpísima, que pocos pueden igualar y ninguno mejorar, no pueden abrigarse dudas en cuanto a la actuación futura de ese gobernante. Y esto sentado, es evidente que cualesquiera que fueran las pretensas bondades de esas innovaciones, no es el momento de imponerlas. Debiera tenerse en cuenta que sobradas pruebas tiene dadas el doctor Gómez de su honradez personal y administrativa y que, por tanto, si las medidas son buenas él las llevará a cabo, con igual, por lo menos, interés que el más sanamente interesado de los que las han inspirado y llevado a la práctica. Un gobierno que ya termina y que no es ni siquiera un gobierno producto de elecciones, sino circunstancial, es obvio, que, una vez realizada la más fundamental de sus tareas, la de dotar al pueblo de Cuba de un gobierno propio, debe dedicar sus pocos días a preparar y liquidar su obra de gobernantes, dejando el camino al sucesor lo más limpio posible de abrojos y dificultades, a fin de que el éxito le sea a éste lo más fácil posible.

HITLER CREE QUE ALEMANIA ESTA EN CONDICIONES DE IR AL LOGRO DE SUS AMBICIONES

Las fuerzas de que dispone en estos momentos las juzga suficientes para demandar lo que necesita y obtenerlo con el respaldo de su potencia. Tiene lista su máquina guerrera

LEIPZIG, Alemania, marzo 26. (AP.)—El Fuehrer Hitler, mientras ofrece una mano de paz a las potencias occidentales, continúa en sus peroraciones el reto a Francia y Rusia, aunque velando sus palabras. En efecto, hablando en esta ciudad, el César germánico expuso que ya Alemania posee su «Wehrmacht», su potencia militar y aérea, y que, por lo tanto, se encuentra en situación de obtener lo que quiere, porque se respalda y apoya en fuertes contingentes de potencia por lo menos igual a la de sus vecinos.

Señaló con orgullo que ya el «Reich no está a expensas de lo que la Sociedad de las Naciones quiera concederle» y la obra que en tres años ha ejecutado el régimen, para formular la afirmación de que en tan poco tiempo nadie ha podido ofrecer resultados iguales a los que el Tercer Reich ofrece al mundo. Agregó que se había caído en el hábito de disponer lo que Alemania tenía que hacer, pero que ahora «hemos proclamado que no aceptamos más juez sino nosotros mismos, porque soy yo el único responsable ante la nación alemana y por el pueblo alemán, y esto lo diré cada vez que reclamen mis obras o mis dichos».

—Apenas, añadió, podrá creerse que es verdad que poseamos ya un ejército, una poderosa aviación y la soberanía sobre nuestro suelo. Yo predico una moral eterna y vosotros los que demandáis las cuentas a Alemania, no os fijáis sino en los párrafos, en la letra del derecho. Habláis vosotros en nombre de un tribunal de justicia que no es justiciero y yo hablo en nombre del eterno tribunal del pueblo alemán.

Mientras tanto, el general Hermann Goering, hablando en Karlsruhe, declaraba que Hitler había realizado una tarea tan enorme que ahora figuraba en el primer puesto entre los «grandes de la historia de Alemania».

Mañana dará término el Fuehrer a lo más intenso de su campaña con un discurso en Essen, a los obreros de las fábricas de pertrechos de Krupp.

Lea ¡ALERTA! al mediodía y el AVANCE por la tarde

Una sesión extraordinaria de la Sociedad Nacional de Cirugía

Una sesión de extraordinaria importancia celebró anoche, en la Academia de Ciencias de la Habana, la Sociedad Nacional de Cirugía, la prestigiosa institución que preside el doctor Rafael Nogueira. Hicieron uso de la palabra durante la misma los doctores Francisco Rodríguez Cartaya, Vicente Banet, Pedro Sánchez Toledo y Luis F. Ajamil sobre temas que cautivaron la atención del gran número de profesionales de la Medicina que asistió al acto, entre los que figuraban facultativos tan ilustres como los doctores Alberto Inclán, García Marruz, Costales, Aragón, Torroella Viamonte, Núñez, Machín, Bisbé, Leza, Anglada y Fariñas, por no citar más. La composición gráfica que ofrecemos recoge los momentos en que el doctor Rodríguez Cartaya pronunciaba su conferencia y un aspecto del nutridísimo público que acudió a dicha sesión científica.

EL PRIMADO DE ESPAÑA SE HA DIRIGIDO AL "PREMIER" PARA QUE SE EVITEN LOS DESMANES

Monseñor Isidoro Gomá y Tomás, Arzobispo de Toledo y Primado de España.

Estalló una bomba ayer en la Universidad de Valladolid. Hay tranquilidad y orden en Sevilla

MADRID, marzo 26. (AP.)—El Arzobispo de Toledo y Primado de España, Monseñor Isidoro Gomá y Tomás, se ha dirigido al jefe del Gobierno, pidiéndole protección para los católicos y para las propiedades de la Iglesia en España.

Se ignoran los detalles de la conferencia celebrada por al Cardenal Primado con el jefe del Gobierno, pero en los centros informados se dice que el Jefe de la Iglesia católica pidió a Azaña seguridades para las vidas y propiedades de los católicos contra las explosiones extremistas.

Sevilla, escena de muchos desórdenes, se ha apaciguado. En Valladolid los estudiantes colocaron una pequeña bomba en el edificio de la Universidad e incendiaron el mobiliario en señal de protesta por las sustituciones que está haciendo el Gobierno en el profesorado por supuestas razones políticas.

LA «SEMANA DE BONDAD» HACIA LOS ANIMALES

MATANZAS, marzo 26. DIARIO. Habana.—El primer Decreto del Gobernador, doctor Delgado, fué proclamar la «Semana de Bondad hacia los animales», en homenaje a la altruista norteamericana Mr. Jeanette Ford Ryder, fundadora del Bando de Piedad en Cuba, señalándose el 12 al 17 de abril.—**Lovio**, corresponsal.

HERIDA DE UN TIRO UNA JOVEN EN EL VEDADO

Parece que se le disparó el revólver que estaba examinando, de madrugada

Esta madrugada el capitán Mudarra, al mando de la Décima Estación de Policía, se constituyó en la clínica del doctor Gustavo de los Reyes, situada en 21 y G, por haber ingresado gravemente herida la señorita Elena Fernández Hernández, residente en 27 y 2, en el Vedado.

La joven fué asistida de una herida producida por proyectil de arma de fuego, en el lado izquierdo del pecho, siendo su estado de gravedad.

Según se ha podido saber, la joven Fernández estaba examinando un revólver, el cual se le disparó, alcanzándola el proyectil.

La policía continúa practicando investigaciones, a fin de conocer la verdad de lo sucedido a la señorita Fernández.

SUMARIO DE ESTA EDICION

Páginas:
Agricultura — 18
Anuncios Clasificados — 20-21-22-23
Cables — 13-24
Cartel del Día.—(Teatros y Cines) — 6
Comisión Técnica Arancelaria — 3
Consejo de Secretarios — 3
Cultos Católicos e Información General — 20-21
Crónica Habanera — 5-7-9
Crucigramas — 4
Defunciones — 9
Editoriales — 8
Educación — 2
Escenario y Pantalla.—(Crítica) — 6
Estado del Tiempo — 4
Gacetillas — 6-10
Gobernación — 2
Guanabacoa al Día — 9
Habaneras — 4
Hacienda — 11
Municipio — 18
Musical América — 11
Matanceras — 4
Mercantil — 19-20
Noticias de los Juzgados de Primera Instancia.—(Vida Civil) — 18
Palacio — 10
Policía — 2
Política — 17
Puerto — 11
Sanidad — 18
Secretaría de Comercio — 18
Sociedades Españolas — 10
Sports — 14-15-16
Telegramas del Interior — 20
Tribunales — 18
Viboreñas — 7

LECTURAS:
Actualidad Internacional. (Por J. L. M.) — 24
¿A Dónde Van las Aves Emigradoras. (Por William I. Lyon) — 12
Al Margen de la Historia — 8
A Través de la Vida. (Por Héctor de Saavedra) — 8
Bromas y Veras. (Por Joaquín Aristigueta) — 12
Buen Humor — 21
Caricatura. (Por Roseñada) — 8
Colegio de Abogados — 4
Cómo Resuelven en Otros Países el Problema de la Vivienda Obrera. (Por Luis Bay Sevilla) — 12
Cuba en Madrid. (Por Ramón Ríos y Saiz) — 13
Declaraciones de Gil Robles. (Por León Ichaso) — 13
Dick Tracy — 23
El Cuento de Hoy — 9
El Poeta Está Enfermo. (Por Corpus H. Iraeta Lecuona) — 4
La Convención de un Premio Nobel. (Por Daranas) — 24
La Nota Cómica — 8
La Reorganización del Conservatorio Municipal. (Por J. Ardévol) — 8
Libros — 8
Los Derechos del Hombre. (Por B. Mirkin Guerzevitch) — 12
Los Socialistas Mandan. (Por Juana de Gil) — 13
Pasatiempos — 21
Vida Mundial. (Por Tiburcio Castañeda) — 12

SOSTUVO QUE INGLATERRA NO PUEDE RETRACTARSE CUANDO NECESITA CUMPLIR UN PACTO

Dalton, laborista, atacó el programa de las potencias de Locarno y ridiculizó la idea de crear un gran Ejército italo-inglés. Eden parece apartarse de su vieja táctica

LONDRES, marzo 26. (AP).—El Secretario de Relaciones Exteriores, Sir Anthony Eden, manifestó esta tarde ante la Cámara de los Comunes, en relación con la ejecución de las obligaciones del Pacto de Locarno por la Gran Bretaña: «No seré yo el primer Secretario de Relaciones Exteriores de la Gran Bretaña que no haya de honrar la firma de la nación, retractándonos de ella. Creo que así lo consideraría la nación británica al ver que pasaríamos por sobre la realidad de que Alemania, aun teniendo de su parte razones de justicia, haya querido presentar su querella no por actos de razón sino por actos de fuerza.»

El Partido Laborista mediante su vocero, Hugh Dalton, abrió en la Cámara un ataque en regla contra el programa de las potencias firmantes del tratado de Locarno, sosteniendo que el plan de que sitúen en la Renania fuerzas de Italia y la Gran Bretaña para hacer cumplir una obligación «es fantástico y absurdo».

Según Dalton, todas las apariencias señalan claramente que Mussolini ha tratado contumazmente las proposiciones de consulta entre los estados mayores de las potencias firmantes de los pactos de Locarno, sobre de que en una reciente reunión del Senado de Italia al pronunciarse el nombre de Inglaterra por alguien, fué acogido con silbidos.

El discurso de Eden, por muchos conceptos, es notable, porque parece constituír un apartamiento total de la línea de pactos de garantía colectiva que la Gran Bretaña, por su boca, venía sosteniendo en Ginebra. Dijo el Secretario de Relaciones Exteriores: «Las proposiciones que la semana que viene recibiremos de Alemania se recibirán con la mente abierta y con el más ardiente deseo de hacer de ellas el mejor uso en beneficio del apaciguamiento permanente de Europa. Nosotros no podemos asegurar la paz si el Gobierno francés no va al encuentro de los problemas que con Alemania tiene pendientes con la mente abierta también, con serenidad y buena disposición. Puede ser que de la visión poco prometedora del momento, surjan verdaderas ocasiones de entendimiento. Para aprovecharlas, es imperioso que el país se mantenga en su unidad de intenciones y de política.»

Acentuó especialmente que en el criterio de la Gran Bretaña cuantas gestiones se han realizado en cuanto a los problemas que se discuten, nunca se ha ido más allá de meras proposiciones, no cayendo nunca en **ultimata** y menos aún en dictados.

Continuó diciendo:

«Si Alemania [illegible] contribuye en una [illegible] efectiva a la tarea de [illegible] más ambición que [illegible] negociaciones será casi imposible. Es vital a los intereses de nuestra nación que se conserve la integridad de Francia y Bélgica y que ninguna fuerza hostil cruce sus fronteras».

Entre aplausos, manifestó cómo se había apartado de la política de sanciones en la cual con tanta energía se empeñó en el caso de Italia, resistiendo a la demanda de Francia de que se impusiera un correctivo a Alemania por la constante y unilateral violación de los tratados.

Las nevadas y una nube de polvo negro causan daños considerables en Oklahoma

ENID, Oklahoma, marzo 26. (AP.)—Un temporal de polvo negro se registra en Oklahoma al mismo tiempo que las bajas temperaturas causan daños de consideración a los manzanos, ciruelos y perales de Arizona.

Los huertanos de California continúan sosteniendo por tercera noche consecutiva una tenaz lucha contra las heladas, que amenazan destuir las cosechas.

Ha caído abundante nieve en el norte de Kansas, lo que ha impedido que hasta allí llegaran los temporales de polvo del sur.

En el Oeste, otro temporal de polvo obligó a los residentes de Walla Walla, estado de Washington, a encender las luces poco después de mediodía.

VEA en la página 13: «El héroe del Atlántico», por Ramón Ríos y Saiz

IMPRESIONANTE ARRIBO DE UN NAVIO ALEMAN

Estuvo a punto de arrastrar una casa, averió buques y a poco causa una catástrofe

AL entrar en la mañana de ayer el vapor alemán «New York», que trajo una excursión de turistas norteamericanos, produjo una fuerte marejada en el puerto, ocasionando distintas averías, que han sido denunciadas a la Policía Marítima por los perjudicados. Dichas averías consisten en lo siguiente:

Emilio Torrado Seijido, vecino de una casa contigua al muelle de Mediavilla, en Casa Blanca, dice que al cruzar el barco, el mar penetró por la pequeña playa que hay frente a su domicilio, invadiendo la casa, arrastrando el mobiliario, y llevándose los zapatos de sus hijos, a quienes tuvo que proteger contra la invasión del agua.

También el mar se llevó unas maderas que tenía cerca de su casa y que aprecia en 30 pesos, más 10 pesos en que aprecia los daños que sufrió en su casa y mobiliario.

Ambrosio Aceituno, denunció que tenía varado el bote de su propiedad «Rafael», que estaba arreglando, dentro del cual tenía varias herramientas, y que al ocurrir la marejada producida por el «New York», el bote fué llevado a bahía, zozobrando y perdiendo las herramientas, las que aprecia en 16 pesos.

Oscar Cerpa es dueño del bote denominado «Mono», que tenía amarrado frente al malecón, el cual, por efecto de la marejada rompió las amarras, produciéndole averías contra el muro, sin que pueda apreciar por el momento el valor de las mismas.

El capitán del vapor «Seven Sea Seas», que estaba atracado a los muelles de la Havana Coal Co., en Casa Blanca, dió cuenta que al entrar el «New York», su barco por efecto de la marejada, rompió violentamente las amarras, sin que pueda por el momento declarar cuánto valen las averías.

Finalmente, el capitán del vapor americano «Quirigua», que estaba atracado al costado sur del espigón de Santa Clara, ha levantado su protesta, significando que por la marejada causada por el «New York», su barco rompió las amarras, y que la pasarela que unía al «Quirigua» con el muelle, se introdujo hasta causar averías en la entrada del vestíbulo del buque de su mando, cuyas averías consignará en su valor oportunamente.

De todos estos hechos se ha dado cuenta al Capitán del Puerto.

No es ésta la primera vez que ocurre lo anteriormente relatado, al hacer su entrada buques del tonelaje del «New York», pues al formarse el llenante y saliente del mar en el puerto, afecta a los barcos que están atracados a muelles, pues hoy el puerto adolece de ese defecto, debido a las obras de canalización que se hicieron para la construcción de la Avenida del Puerto, suprimiéndose la configuración natural de la costa, donde el mar rompía hasta llegar muy atenuada a los espigones.

La única forma que hay para evitar tales hechos es que los barcos salgan y entren a moderada velocidad.

Hoy organizarán los Cónsules la fiesta del «Día de América»

A los señores cónsules de las Américas:

La comisión encargada de organizar la celebración del «Día de las Américas», tiene el honor de citarlos mediante la presente, a la reunión que ha de efectuarse hoy, a las 5 p. m., en la casa Prado 80, altos, para dar cuenta de cuanto se ha hecho hasta la fecha.—(f.) **Ricardo Gutiérrez Lee**, cónsul de Colombia; **Antonio Iraizóz**, cónsul de Panamá; **Carlos Llanes**, vicecónsul de Costa Rica; **Romingo Romeu**, vicecónsul de El Salvador.

Habana, marzo 27 de 1936.

SE REGISTRAN MAS COMBATES EN MONGOLIA

MOSCOU, marzo 26. (AP.)—Se cree en esta capital que aunque los choques de patrullas en las fronteras de la Seberia y Manchukuo, son un hecho grave, no se considera que la situación sea crítica ni que por estos incidentes, ahora más frecuentes, haya de estallar la guerra.

Según mensajes que aquí se reciben, las tropas de Manchukuo y el Sol Naciente han cruzado el río Hau-Sing-Ho, penetrando en territorio de la Mongolia Exterior, a la altura del lago Norín, con la intención, de acuerdo con la opinión aquí reinante, de ocupar el retén mongol de esa línea, operación que realizaron con apoyo de dos piezas de artillería. Los mongoles, batidos por la superioridad numérica de los nipo-manchúes, tuvieron que retirarse siete kilómetros más al Norte, a un barranco de la hondonada donde está el lago Norín. Las concentraciones japonesas que allí se están realizando hacen temer que la situación empeore.

EXIJA el SUPLEMENTO en ROTOGRABADO con esta EDICION

Murió ahogado un joven pescador de Isabela de Sagua

Una lancha de la Marina de Guerra halló el cadáver en Cayo Alto. Penosa impresión

ISABELA DE SAGUA, marzo 26. DIARIO. Habana. — Francisco Véliz, el joven pescador de cuya desparición di cuenta en mi telegrama de ayer, fué encontrado ahogado en Cayo Alto, constituyéndose el Juzgado en dicho lugar. Ha sido traído el cadáver del infortunado pescador a este puerto, por el yacht auxiliar de la Marina de Guerra «Mañana» a las once del día. El suceso ha causado el natural sentimiento en los vecinos de esta playa. Reciban nuestro pésame sus familiares. — **Sotes**, corresponsal.

M.E.C.D. 2016

ARRESTADOS TRES CONTRABANDISTAS QUE PERTENECEN A LA SECCION DE PROTECCION DE "LA JOVEN CUBA"

Hasta el día 20 de abril se podrá conseguir el carnet de extranjero sin incurrir en ninguna penalidad

Se ha ordenado que se trabajen dos sesiones para dar cumplimiento en el acto a las demandas que se formulen. Los profesores del Instituto en la Stría. de Gobernación

Ante las numerosas peticiones de los administradores de centrales azucareros, colonos y corporaciones económicas, la Secretaría de Gobernación ha dispuesto prorrogar hasta el veinte del próximo abril el plazo voluntario para la inscripción de los extranjeros en el Registro y renovación de los carnets vencidos.

Con esa prórroga todos los extranjeros podrán cumplir con las prescripciones del decreto-ley 788, y quedan eximidos si se inscriben dentro de ella, de la penalidad de $1.00 en que incidirán de no hacerlo dentro de ese plazo, que vence, indeclinablemente, ese día veinte.

DOBLE SESION PARA LAS INSCRIPCIONES.—Se han reanudado las labores para esas inscripciones en las Estaciones de Policía, y a fin de que los interesados no sufran demora alguna en la Secretaría de Gobernación se ha implantado doble sesión, atendiéndose al público diariamente de ocho a once de la mañana y de dos a cinco de la tarde, teniéndose en cuenta, además, que es cada vez más creciente el número de extranjeros que se inscriben, que alcanza la cifra de mil, por promedio, diariamente.

EL TRASLADO DE LAS OFICINAS DE LA SECRETARIA DE DEFENSA.—Una comisión formada por catedráticos del Instituto Provincial habanero estuvo ayer en el despacho del Subsecretario de Gobernación, señor Antonio Beruff Andrés, con el que trató sobre el traslado de las oficinas de la Secretaría de Defensa Nacional al tercer piso del edificio del citado plantel ocupado hoy por la de Gobernación, Policía Secreta, Gabinete Nacional de Identificación y dependencias anexas a esos organismos.

Los comisionados expresaron al señor Beruff Andrés que como quiera que el tercer piso del edificio del Instituto será ocupado por Defensa, demandan el más celoso cuidado y debida atención a los utensilios, instrumentos, materiales y demás pertenencias del laboratorio de Física que allí están depositados, siendo su valor incalculable y de utilidad suma para el plantel que en su día ha de reanudar sus funciones académicas y docentes.

Las empresas nacionales de seguros han pedido al Presidente que ponga en vigor pronto la nueva legislación

El Secretario de la Asociación de las mismas dice que el caso de México no es similar al de Cuba y explica las razones en que se basa para decirlo. Mensaje al Presidente

La Asociación de Compañías Nacionales de Seguros, nos ha enviado el telegrama que más abajo insertamos, remitido al señor Presidente de la República, en el que se pide la pronta promulgación de la Ley General de Seguros que actualmente tiene en estudio el Gobierno.

El señor Tapia, Secretario de dicha Asociación, nos pide que publiquemos el telegrama de referencia al efecto de evitar que el público se extravíe formando un concepto equivocado sobre el problema debatido. Agrega el señor Tapia que las compañías extranjeras de seguros están alegando que no debe promulgarse la reglamentación de la industria de seguros porque ellas se irían del país si esto se hiciere, pero expone el señor Tapia que no hay motivo para ello, ya que los preceptos de esa legislación en proyecto son aplicables por igual a compañías nacionales y a compañías extranjeras.

En el caso de México, que citan las compañías extranjeras, nos explica el señor Tapia, se trata de una ley muy distinta a la que sería la nuestra, pues aquélla establece una serie de distingos en favor de las compañías mexicanas y de gravámenes para las compañías extranjeras que radican en México, mientras que en el proyecto cubano no existen esas discriminaciones.

El señor Tapia nos expone además, que estima que tampoco en México se dará el caso de que las compañías extranjeras dejen de operar por razón de su ley, pues todavía hay países donde se exigen más requisitos a las compañías extranjeras que en México y no obstante ello, continúan operando dichas compañías.

He aquí el telegrama de referencia:

Habana, marzo 26, 1936.
Señor José A. Barnet.
Presidente República.
Ciudad.

Proyecto Ley seguros presentado al Consejo Secretarios pasado martes fué entregado para estudio al señor Secretario Agricultura. Esperamos y rogamos respetuosamente se discuta en Consejo de mañana viernes, oyendo Presidente Comisión redactora, doctor Wolter del Río, según prometió el señor Secretario interino Comercio, en entrevista que tuvimos lunes próximo pasado. En dicho proyecto solamente se regula industria seguros sin beneficiar expresamente compañías cubanas y compañías extranjeras casi por unanimidad lo aceptaron en estudios anteriores. Además, representantes compañías extranjeras pidieron al Presidente Mendieta que dicha ley se promulgase antes del treinta y uno diciembre próximo pasado y en virtud tal petición se creó Comisión redactora de la que formó parte un delegado compañías extranjeras. No vemos necesidad nuevas informaciones públicas en relación este asunto, pues ya han tenido lugar varias y compañías extranjeras no pueden alegar ahora desconocimiento de lo que vienen estudiando desde hace cinco años y han [illegible]dido expresamente al Gobierno [illegible] de haber tomado parte [illegible]do en la redacción proyecto. Gobierno no debe atender amenazas de retirarse compañías extranjeras, pues aparte de no haber motivo para ello si citada amenaza paralizare promulgación Ley, sentaría funesto precedente que impediría Gobierno reglamentar industrias cuando empresas extranjeras quieran evitarlo.

Frank Steinhart, Nicolás del Castaño, Marcelino Santamaría, Gustavo Parajón, Blas Casares, Francisco Pons Bagur.

Mientras dormía, "Gardel" entró en su habitación y le despojó de dos pesos y 2 fracciones de la Lotería

Los agentes de la Secreta detuvieron ayer a numerosas personas que estaban reclamadas. El Buró de Homicidios rinde informes en relación con algunos hechos de sangre

Alfredo Banzo Bolaños, residente en Lamparilla 72, habitación 6, participó al subinspector de la Policía Secreta Federico de la Cruz Muñoz, que hubo de dejar olvidado el llavín en la cerradura de la puerta, acostándose y durmiendo hasta las doce del día en que despertó, notando, entonces que le habían sustraído dos pesos en billetes de Banco americanos y dos fracciones de billetes de la Lotería Nacional, habiendo sabido que el autor de la sustracción fué un sujeto conocido por Gardel, al que vió penetrar en la habitación una vecina.

NUMEROSOS ARRESTOS DE LA SECRETA

Los detectives Avelino García y Juan Callobre detuvieron al asiático Manuel o Felipe Chang, de Rayo 15, reclamado por infracción de la Ley de Registro de Extranjeros, siendo remitido al vivac.

El detective A. Bolívar arrestó a Ovidio Mira Cao, de Lawton y San Mariano, reclamado por estafa, por el correccional de la sexta sección. Los detectives Eusebio Sanz y Manuel González, procedieron a capturar a Celio Molina Sotomayor, de Infanta 44, reclamado por lesiones, por el Juzgado de Instrucción de la quinta sección; los detectives Virgilio V. Vargas y Raúl Pérez arrestaron a Ventura Reyes Oliva, de Rodríguez 155, acusado de infracción del Reglamento de carreteras, quedando en libertad por prestar la fianza señalada.

También el detective Francisco Arredondo detuvo a José Felipe Coto, residente en la finca Villa Anita, San Francisco de Paula, reclamado por el correccional de la sexta, quedando libre; el detective Celestino Alfonso arrestó a Angel Alvarez García, de Desagüe 85, reclamado por el mismo juzgado, por infracción del decreto-ley número 54, siendo libertado; y el detective Antonio Padrón requirió la fianza de 25 pesos a Amparo Pérez Alvarez de la Campa, de Villa Mary, en Estrada Palma, entre Strampes y Figueroa, reclamado por infracción sanitaria.

INFORMES DEL BURO DE HOMICIDIO

El detective adscripto al Buró de Homicidios Francisco Pérez, en cumplimiento de órdenes del jefe de la Policía Secreta comandante Eugenio Menéndez, ha informado sobre las heridas por imprudencia sufridas por varios ciudadanos norteamericanos frente a la finca San Pedro, que el acusado Carlos Karan es responsable por haber imprimido excesiva velocidad al ómnibus que conducía.

Y el detective Enrique Chartrand, también del citado Buró de Homicidios, ha rendido informe al comandante Menéndez, dejando aclarado que las lesiones que sufrió por quemaduras, Carolina Mazón Pomero, de Rafael María de Labra 258, el 12 del actual, se las produjo ella misma para privarse de la vida, vertiéndose una botella de alcohol sobre sus ropas, dándose fuego, desesperada por la pérdida de un hijito suyo, no pereciendo Carolina por la intervención de su amante Francisco Peraza y varios vecinos.

EN EL MONUMENTO DEL GENERAL JOSE MIGUEL GOMEZ.—Para atender a las personas que visitan el Monumento al General José Miguel Gómez, muchas de éstas turistas, ha designado la Secretaría de Obras Públicas, un empleado con el carácter de guía, para que informe de los detalles que interesan conocer d ela obra escultórica de Nicolini, así como del General a cuya memoria erigió dicho Monumento el pueblo de Cuba.

Se juzga útil la restitución de la Junta de Protestas

El sistema creado no llena la misma finalidad ni halla gran simpatía en el comercio

Nos ha visitado una comisión de representaciones del comercio importador habanero para exponernos su tesis de que la extinguida Junta de Protestas es un tribunal necesario en la vida administrativa, porque no es posible admitir, sin que cause perjuicios irreparables al comercio importador, que la Administración sea juez y parte, al mismo tiempo, como viene ocurriendo—continúan expresando nuestros visitantes, en las protestas de la Aduana, que se formulan diariamente y que son resueltas por la propia Administración.

Dichos señores también nos expusieron que la principal anomalía que presenta el procedimiento creado por la ley que suprimió la Junta de Protestas, consiste en que los alcances expedidos por la Administración son protestados, confirmados y más tarde juzgados nuevamente por la Dirección General de Aduanas, es decir, dos instancias ante el mismo organismo que causa la reclamación, aunque es justo afirmar que estos defectos se deben a la ley que suprimió la Junta de Protestas.

Y terminan diciendo: El Gobierno Provisional todavía tiene tiempo de rectificar este error y esperamos que así lo haga en beneficio de la propia Administración y del comercio importador».

SELECCION DE PROFESIONALES PARA LA SEGUNDA ENSEÑANZA

31 SERAN DESIGNADOS PARA CUBRIR CATEDRAS VACANTES POR NOMBRAMIENTOS LIBRES

En las propuestas que se han elevado al Secretario de Educación se han tenido en cuenta los méritos de cada uno y los servicios que llevan prestados a la enseñanza

Ya han sido seleccionados los profesionales que han de ser designados por nombramiento libre, para cubrir las cátedras que aún se encuentran vacantes en las escuelas de segunda enseñanza de la República.

Las propuestas han sido elevadas al doctor Leonardo Anaya Murillo, secretario de Educación Uública, por el doctor Jorge Adams, director de la Enseñanza, y se ha tenido muy en cuenta, al hacerlas, según se nos informó, los méritos académicos de dichos profesionales y los servicios que han prestado a la enseñanza.

Ascienden a treinta y uno, en total, y sobre ellos se nos hubo de facilitar la siguiente relación:

Srta. Rosa Molina y Faife y el señor José Urrutia y Valdés, nombrados para la Escuela Superior de Remedios, venían desempeñando las cátedras del renombrado colegio de aquella localidad, «Mario Pando», y su nombramiento fué pedido a la secretaría por las sociedades y autoridades de Remedios, en consideración al prestigio de que gozan ambos profesores.

Dra. Consuelo Gómez Avalo, doctora en Pedagogía y concursante aprobada.

Dra. Dulce María Brizuela, doctora en Pedagogía y concursante aprobada.

Dra. Margarita Rivero González, doctora en Pedagogía y maestra normalista, con 16 años de dedicación a la enseñanza.

Santiago Porro Camacho, posee tres títulos académicos, tiene más de 20 años de dedicación a la enseñanza y fué director del colegio «Padre Varela», de segunda enseñanza, de Santiago de Cuba, nombrado para Guantánamo.

Dra. María Cepero y Bonilla, doctora en Filosofía y Letras, con siete años de labor en colegios de segunda enseñanza, nombrada para Güines.

Dra. Mercedes María Torres y Odriozola, doctora en Ciencias Físico-matemáticas de la Universidad de la Habana y poseedora de varios títulos académicos que acreditan su dedicación a la enseñanza.

Dr. Enrique Hernández Miyares y Marty, doctor en Filosofía y Letras y en Derecho Civil, profesor durante diez años de la Escuela Normal de Oriente, conferenciante y publicista, con un excelente expediente académico y largos años de dedicación a la enseñanza secundaria.

Dr. José F. Valdivia, nombrado para Sancti-Spíritus, lleva más de diez años de dedicación a la enseñanza secundaria y su nombramiento ha sido interesado por las sociedades, padres de familia y autoridades de esa ciudad.

Dr. Teodoro Béquer y Cantero, grauado en Filosofía y Letras y con 15 años de dedicación a la enseñanza secundaria en colegios incorporados.

Dr. Alberto Andino Porro, doctor en Derecho Civil y en Pedagogía, ganador de cuatro oposiciones y fundador de la Escuela Normal de Santa Clara, de la que ha sido tres veces director Ha ocupado prácticamente todos los cargos del magisterio, desde maestro rural hasta superintendente provincial. Es un notable conferenciante y goza de un merecido prestigio en la sociedad villaclareña. Nombrado para la Escuela Superior de Santa Clara.

Dra. Angela García Prado, doctora en Ciencias Físico-Químicas, en Ciencias Físico-Matemáticas y en Ciencias Físico Naturales.

Dr. Juana Urquiaga, doctora en Pedagogía, maestra normalista e inspectora escolar, con larga experiencia en la enseñanza secundaria.

Dr. José M. Garmendía y López Castillo, poseedor de dos títulos universatarios.

Dr. Aurelio M. Pérez Díaz, graduado en la Escuela de Ciencias Físico-Matemáticas, con un expediente brillante.

Dra. Carmen Leal Castellanos, doctora en Pedagogía, bachiller en Letras y Ciencias de la Academia Pedagógica de Cárdenas, con larga experiencia en la enseñanza.

Dra. Carmen de la Nuez, doctora en Pedagogía.

Dra. Guillermina de Armas y Ruibal, doctora en Pedagogía.

Dr. Julián Pereyra y Rivero, graduado en varias escuelas universitarias y con un excelentepim académico.

Dr. C. García Espinosa, doctor en Ciencias Físico-Químicas, en Farmacia y en Derecho Civil. Explicó durante varios añoe la cátedra de Física y Química. Tiene 30 años de dedicación a la enseñanza superior y dirigió durante muchos años la Academia de Preparación para el ingreso en las escuelas de Ingenieros y Arquitectos de la Universidad de la Habana.

Dr. Ramiro Guerra y Debén, doctor en Ciencias Físico Químicas, arquitecto e ingeniero civil.

Dra. Ricarda Montaner y Sosa, doctora en Pedagogía, con muchos muchos años de dedicación a la enseñanza.

Dr. Andrés Consuegra y Rodríguez, doctor en Ciencias Naturales.

Sra. Carmen Rosa Aguiar, doctora en Ciencias Naturales y en Pedagogía. Ha desempeñado distintas cátedras en los institutos de segunda enseñanza y otros cargos educacionales.

Dr. Manuel Gayol, doctor en Filosofía y Letras y en Derecho Civil, designado para Sagua la Grande.

Dr. Antonio Hernández Mena, doctor en Ciencias Físico-Químicas y graduado de una renombrada universidad de Filadelfia, Estados Unidos e América.

Dra. Balduvina Fernández, doctora en Pedagogía e inspectora de instrucción pública. Su nombramiento ha sido pedido por la sociedad y autoridades holguineras.

Dra. Zoila Marina Venero y González, doctora en Pedagogía.

Dr. Rogelio Hernández Noriega, doctor en Pedagogía y graduado en otras escuelas universitarias. Ha sido inspector de instrucción pública y ha desempeñado otros cargos de importancia en el ramo de la enseñanza.

Dr. Miguel Saaverio de Gabancho, doctor en Ciencias de la Universidad de la Habana. Posee además diez títulos universitarios adquiridos en la Habana y seis títulos académicos adquiridos en Europa. Es autor de distintas obras didácticas y ha prestado servicios en la enseñanza.

Muy pesimista el pequeño comercio en sus gestiones

Solicitará del Presidente de la República que preste más interés a sus demandas

Decepcionados ante la indiferencia —según ellos— con que distintos organismos del Gobierno han tratado el proyecto de reformas a la Ley de Impuestos Muncipales, los integrantes de la Federación de Pequeños Comerciantes e Industriales se han dirigido por medio de su presidente, señor Octavio Betancourt, al jefe del Estado para pedirle que interceda en alguna forma a favor del pequeño comercio, que pide justicia a base de lógica y no es oído.

El comandante Sosa, Alcalde de La Habana hasta hace pocos días—dice el señor Betancourt— prestó atención a este asunto, del que conoció el Consejo de Secretarios. Pero después el Consejo de Estado dilató la discusión del problema, y el día 24 el de Secretarios tomó un acuerdo que anula por completo las gestiones realizadas.

Terminan pidiendo los pequeños comerciantes industriales que se proceda con ellos equitativamente. No aspiran a otra cosa.

TRASLADADA AYER AL ANTIGUO BANCO G. MENA LA SEC. DEL TRABAJO

Ayer, al mediodía, quedó solucionado el traslado de las oficinas de la Secretaría del Trabajo para el local que ocupaba el antiguo Banco Gómez Mena, sito en Obispo y Aguiar, propiedad del Banco de Canadá.

Desde hora temprana varios camiones procedieron al traslado de todos los documentos del Departamento, dándose órdenes a los empleados que desde hoy concurrieran al referido edificio conocido por Banco Gómez Mena, aunque se cree que las labores oficinescas se reanudarán en el Departamento el próximo lunes.

Una reclamación de los ex empleados de la Havana Electric

No les ha devuelto aún los $25 de fianza. Establecerán un pleito contra la Empresa

Visitaron anoche esta redacción varios comisionados de motoristas y conductores separados de la Havana Electric Railway Company, haciéndonos saber, entre otros particulares, que han constituído un comité para la defensa de sus intereses, que actuará conforme a las leyes de la nación y con el mayor respeto a las autoridades, ya que estiman que la empresa citada, al disponer la cesantía de los cuatrocientos motoristas y conductores nativos de Cuba, ha infringdo el Decreto-Ley número 276 de 1934 que establece la inamovilidad de los empleados de las compañías de servicio público y privado, habiendo designado al doctor Manuel Castellanos Mena, abogado asesor del repetido comité, cargo que ha aceptado.

También nos expusieron que la Havana Electric al no devolver la fianza de 25 pesos prestada por todos y cada uno de los empleados cesanteados que era para garantizar choques y averías, con lo que, agregan, ha infringido las leyes aparte de los inmensos perjuicios que les ha irrogado; y, finalmente que la Havana Electric Railway no ha pagado a sus empleados cesanteados, el mes de sueldo a que tienen derecho conforme al artículo 302 del Código de Comercio, habiendo acordado el comité, que, por medio del doctor Castellanos, se establezcan contra aquélla los juicios verbales correspondientes para el pago de esos adeudos, pudiendo los interesados personarse en el bufete del repetido doctor Castellanos, sito en Amistad número 134, a recoger los escritos de demanda y sus copias para presentarlos en el Juzgado Municipal del Norte, que es el competente para conocer del asunto, así como las 300 para que le sean devueltas las cantidades prestadas como fianza. El secretario organizador del comité lo es el señor M. Saavedra, y el secretario general, el señor Antonio Egade.

EXIJA el SUPLEMENTO en ROTOGRABADO con esta EDICION

Trajo una máquina de los EE. UU. como si fuera oficial

Con ese motivo han procesado al dueño del auto. Un fraude en la importación de trigo

El Dr. José Antonio Muñoz Jiménez, vecino de Malecón número 16, empleado de la Aduana de la Habana, adquirió en los Estados Unidos un automóvil, inscribiéndolo oficialmente a cargo del Fondo Especial de Obras Públicas, para de esta manera no tener que abonar los derechos arancelarios. Ahora al conocerse el delito de defraudación, ha sido acusado, tramitándose la causa en el Juzgado de Instrucción de la Primera.

INTRODUJERON SACOS DE TRIGO DE LA ARGENTINA COMO SI FUERA DE LOS ESTADOS UNIDOS

El Fiscal de la Audiencia de la Habana, ha remitido al Juez de Instrucción de la Primera, un escrito por el cual ordena que se efectúen ciertas diligencias en un delito de defraudación a la Aduana, cometido por la firma comercial «Beis y Compañía», fabricantes de gofio.

Se hace constar en el escrito, que dicha casa importó de la Argentina 250 sacos de trigo, haciendo aparecer que lo traían de los Estados Unidos, con el propósito de pagar menos derechos, considerándose, por tanto, defraudado el Estado en la suma de 54 pesos con 8 centavos.

EL SINDICATO DE LA AGUJA SE MUESTRA CONTRARIO A QUE SE ENTREGUE COSTURA A DOMICILIO

En siete puntos expone los males que advierte en el sistema en uso. Sugiere algunas medidas encaminadas a evitar que ese sistema cause perjuicios a la República

¿QUE BENEFICIO LES REPORTA EN LA ACTUALIDAD A LOS OBREROS A DOMICILIO QUE LES SIGAN DANDO LA ROPA A CONFECCIONAR?

Ningún beneficio práctico tiene desde el momento que la explotación inicua de que son objeto no disminuyó en lo más mínimo, después de la promulgación de la Ley que regula el trabajo a domicilio, adaptándose por esa falsa comodidad que exponen en sus alegatos, a seguir siendo la fuente inagotable de oro, donde esos individuos que las explotan beben su sangre.

Mas, estos obreros confiesan con ingenuidad, no percibir lo que por justicia les pertenece, justificándolo con no tener gastos de transporte, vestidos, etc. ¿Y han pensado esos obreros en los compañeros tranviarios, de ómnibus, textiles, zapateros, modistas, sombrereras, etc., que tienen derecho a la vida como cualquier hijo de vecino y que esa diferencia se queda en las arcas del patrono, sin que beneficien en nada a la comunidad; cuando en los países con más experiencia de estos problemas sociales que nosotros, después de muchos ensayos han llegado a la conclusión de extirparlos por no poder contrarrestar los desmanes de los explotadores, aquí ¿Qué podremos hacer sino imitarlos?

Si la Secretaría del Trabajo propiciara una Ley de Sindicalización por Industrias, donde los Sindicatos responsabilizados, por medio de sus delegados de Fábrica o talleres pudieran fiscalizar la manipulación de la ropa enviada a confeccionar a domicilio, los días de reparto y pago de la misma, dando relación de ella, tanto a la Secretaría del Trabajo como al Sindicato, de las cantidades de obreros que trabajan para cada casa, promedio que puede confeccionar en ocho horas de labor y jornal relativo, investigando el estado sanitario del domicilio del obrero y su estado de salud, prohibiendo que trabajen menores de edad escolar y que el aprendizaje no se determine por edad sino por los conocimientos que tenga el obrero, castigándose a los infractores con pena de cárcel y decomiso de la ropa ocupada. Que presenten los fabricantes una relación del montante de producción total durante el año, con relación de yardas de tela recibida, para evitar filtraciones, que aparezcan esos obreros en los libros de la Casa, que sea obligatorio por los patronos celebrar con las organizaciones que representen a los obreros Convenios de trabajo donde se amparen a los mismos acerca de su trabajo, que sean amparados por el Seguro obrero, que estén comprendidos en los beneficios de la Ley de maternidad, y del descanso retribuído así como demás leyes que benefician a la clase obrera, en una palabra, el Sindicato será la válvula reguladora para mantener el equilibrio de competencia entre los industriales, y es lógico considerar que el trabajo a domicilio en esa forma no es un enemigo público, ¿pero eso se puede propiciar? ¡No! Hay muchos intereses creados por medio.

Estos puntos que damos a continuación son suficientes para demostrar la necesidad de eliminar el trabajo a domicilio, por el bien de todos, excepto 10 ó 12 grandes almacenistas que lucran de la miseria de los trabajadores:

Primer punto: **Salubridad Pública.** Por ser confeccionada la ropa en lugares donde hay obreros o familiares de los mismos con enfermedades contagiosas, por lo que al no esterilizarse la ropa confeccionada, se contamina al consumidor.

Segundo punto: **Protección a la Infancia.**—Por emplear gran número de menores en edad escolar, haciéndoles rendir un esfuerzo máximo, con trastornos físicos, para el desarrollo de los mismos.

Tercer punto: **Defraudación y merma del erario público.**—Por fabricarse en forma clandestina más del 75 por ciento de la ropa que se consume en Cuba, burlando esos pequeños talleristas clandestinos todas las leyes y disposiciones vigentes, defraudando al fisco en más de un millón de pesos al año, por concepto de impuestos y contribuciones, mermándolo más aún el cierre inminente de los talleres y fábricas organizados por no poder competir.

Cuarto punto: **El desempleo.**—Por la competencia ruinosa que hace el obrero a domicilio y el tallerista que saca ropa de los grandes almacenes, por mantener con un pequeño número de obreros, una superproducción, debido a trabajar 14 ó 16 horas al día, lo que da lugar a una enorme cantidad de obreros sin empleo y reducirle el tiempo de trabajo a los que laboran en talleres y fábricas organizadas a cuatro o cinco meses al año, siendo por tanto trabajadores semidesocupados.

Quinto punto: **Ruina del comercio honrado.**—Por no poder competir con armas iguales, siendo ellos los que llevan la carga pesada de las contribuciones e impuestos, pagando jornales de acuerdo con los convenios de trabajo suscritos, etc., mientras que los otros viven al margen de la ley, realizando tal competencia a los primeros, que éstos se verán obligados a cerrar sus puertas, lanzando a la calle a millares de obreros, lo que producirá la miseria en innumerables hogares y la disminución del poder adquisitivo del pueblo tan necesario para la prosperidad de la nación.

Sexto punto: **Por no estar protegido el obrero a domicilio, por la ley de maternidad, seguro obrero, salario mínimo y convenio de trabajo.**—Por ser imposible contrarrestar la vulneración de la ley que regula el trabajo a domicilio, y suprime a los subarrendadores, a pesar de los grandes esfuerzos realizados por el Negociado de Mujeres y Menores de la Secretaría del Trabajo, dirigido por su competente jefe la señora Pilar Jorge de Tella, secundada por el eficiente cuerpo de inspectoras del mismo, que con verdadera abnegación han realizado esfuerzos inauditos para obtener la estricta observación y cumplimiento de las leyes vigentes en la materia, ayudadas por el Sindicato Nacional de Obreros de la Industria de la Aguja, agotando todos los recursos humanamente posible en su labor, sin que hayan alcanzado un resultado práctico, pues las obreras, ante la amenaza del patrón de dejarlas sin trabajo, sin que haya ninguna ley que las ampare, no ayuda a dichas inspectoras en su labor, sino por el contrario afirman percibir el importe de los vales completos y cuando inspectores suspicaces investigan el por qué en ocasiones han sorprendido diferencia en el dinero que reciben y el determinado en los vales, han manifestado ante la presión del patrón, que habían recibido a cuenta esa cantidad. Además dichos obreros no se encuentran al amparo del Seguro Obrero, ni obtienen nunca el Salario Mínimo establecido, a pesar de trabajar un número de horas muy supedior al de los obreros de talleres organizados, no encontrándose amparada por ningún contrato de trabajo, pues los almacenistas no aceptan nada que pueda parecerse a ello, dejando sin trabajo a las obreras que reclamen algo sobre esto, así como tampoco le alcanzan los beneficios del Descanso Retribuído y de la Ley de Maternidad.

Séptimo punto: **Explotación de Asiladas y Educandos.**—Por emplear en los Asilos y Colegios a gran número de niñas en edad escolar, para la confección de ropa, como obreras, sin pagarle jornales ni remuneración de ninguna clase, siendo competidores francos de los trabajadores organizados y violando las leyes de la República que prohibe el trabajo de menores en edad escolar.

En síntesis: exigir a los almacenistas de ropa hecha el implantar talleres que mantengan desde el punto de higiene y comodidad, la conservación de obrero en buen estado físico para que responda al mejoramiento progresivo de los sistemas en la Industria con el estímulo necesario de jornales decentes, dando preferencia a esos obreros de domicilio al abrir nuevos talleres o ampliar los existentes, con tiempo prudencial no menor de una semana para que se acostumbren al desenvolvimiento del mismo, como dar facilidades en los términos rurales a esos fabricantes para la implantación de talleres modernos o propiciar cooperativas obreras, creando creches adecuadas en los centros de producción por la Caja de Maternidad, de esa forma no será un fantasma de hambre para los obreros de esos lugares el cese del reparto de ropa a domicilio.

Juan Sánchez García
Secretario de Organización y Propaganda.

Hoy prestará declaración el Concejal Sagol

Belarmino Sagol

El señor Belarmino Sagol, edil marianense que fué víctima de un atentado en noches pasadas, por varios individuos que le sustrajeron de su domicilio, en Marianao, no ha podido prestar declaración al juez, doctor Alberto García Navarro, porque cuando éste lo intentó aquél no se hallaba en su domicilio.

Sagol que después del plagio, había aparecido gravemente lesionado, se negó por completo a dar detalles de quienes eran sus secuestradores, manifestando solamente que estuvo durante 24 horas bajo la vigilancia de los desconocidos, en el reparto Barandilla.

Estímase que los plagiarios sean enemigos políticos de Sagol, ya que éste en la pasada lucha comicial había desplegado una efectiva actividad a favor del candidato a la alcaldía de Marianao doctor Antonio Arzola, perteneciente al Conjunto Nacional Democrático.

Créese que el señor Sagol, se ha negado a prestar declaración, temeroso a las amenazas de los sujetos que después de secuestrarlo le dieron de golpes, causándole las heridas que presenta.

Posiblemente el juez doctor G. Navarro, en la mañana de hoy cite al señor Sagol al juzgado para que presente declaración sobre los hechos que se están investigando.

ACUSADO DE ROBO UN PINTOR.—Clementina Corominas Vega, vecina de Basarrate 1, departamento 20, participó a la Policía que del escaparate le habían sustraído la suma de 300 pesos y un reloj, que aprecia en 15 pesos. Estima la perjudicada que el autor lo sea Julián Morales Rodríguez, alias «Pirolo», vecino de Oquendo 15, quien estuvo pintando su habitación.

EN CAYO HUESO FUE DETENIDO EL EX POLICIA COMPROMETIDO EN EL PLAGIO DEL SR. CASTANO

Mateo Mir confesó que, desde hacía catorce años, está consagrado al contrabando de inmigrantes. Descubierta toda la trama. Consignados a Urgencia los 3 arrestados

En relación con el servicio prestado por las autoridades, al apresar al yate «Cachita», cuya embarcación era utilizada para el contrabando de inmigrantes, fué arrestado por miembros de la Sección de Investigaciones de la Policía Nacional, Mateo Mir y Alberty, de la Habana, mayor de edad, vecino de Angueira número 6, en Marianao, y empleado de la Secretaría de Hacienda.

Sometido a interrogatorio declaró que desde hacía catorce años se dedicaba al contrabando de inmigrantes con preferencia los de nacionalidad rusa, polaca, griega e italiana, utilizando para ello lanchas de gasolina y barcos de vela, y también al de bebidas, de cuyas actividades se alejó al tomar posesión del empleo que desempeña actualmente en la expresada Secretaría.

Agregó recordar que el domingo día 15 de los corrientes, alquiló uno de sus botes a un joven armenio nombrado Manuel, que iba acompañado de tres jóvenes extranjeras, los que estuvieron todo el día en la playa y próximamente a las cinco de la tarde de ese mismo día, Manuel, que se hacía acompañar de un cubano conocido por Felo, se le acercó solicitando los llevara a pasear, a lo que accedió y cuando estaban próximos al yate «Cachita», lo abordaron, subiendo a dicha embarcación las tres mujeres, Manuel y Felo o El Rubio, regresando solamente Manuel, subiendo a su note dos mujeres y un cubano, que no eran las mismas personas que él había conducido, lo que le demostró que venían de otro lugar en el ya expresado yate «Cachita», desconociendo por completo cuanto tenga relación con el hallazgo de las armas.

También fueron arrestados Rafael Mendoza y Guanche (a) «Pilín», vecino de Animas 86, y Arturo Trujillo Malagón, con domicilio en Jaimanitas, por ser el propietario y marinero, respectivamente, del yate «Jaime I», embarcación que según declaró Silvio García Lavín era color negro, que abordó en las proximidades de Jaimanitas al «Cachita», amenazando a los integrantes de éste con las armas que portaban con el fin de que los condujera hacia las costas de Key West, encontrándose el «Pilín» de acuerdo con el contrabandista Raimundo Echevarría, propietario de la «Cachita», y con Mateo Mir Alberty.

Los detenidos, según ha podido investigar la Policía, pertenecen a la Sección de Protección de «La Joven Cuba» y están encargados de sacar del territorio nacional a los componentes de dicha asociación que están perseguidos por sus actividades contra el Gobierno, y delictivas.

Al ser detenidas en las costas de Key West las armenias que se encontraban a bordo del «Cachita» también lo fué el ex vigilante Roberto Pérez Dulzaides o Martínez, acusado de haber tomado participación en el secuestro de don Nicolás Castaño.

Los acusados fueron enviados al vivac a disposición del Tribunal de Urgencia Número Uno.

No tiene Antoñica la curandera idea de lucro ni mala fe

Varios centenares de personas esperan ser atendidas. Ella se halla virtualmente rendida ya

VIÑALES, marzo 26. DIARIO, Habana.—Continúa adquiriendo extraordinarias proporciones la afluencia de personas a la vivienda de Antonia Izquierdo. Anoche se quedaron en pleno campo al descubierto centenares de personas, en espera de ser atendidas por la curandera, que resulta ahora la mujer más ocupada de Cuba. Presenta señales evidentes de cansancio físico, apenas duerme ni reposa.

INTERVIENE EL JEFE LOCAL DE SANIDAD.—Cumpliendo órdenes de la Superioridad, el Jefe Local de Sanidad, doctor Miñoso, se dirigió a Cayos de San Felipe, manifestando a su regreso al corresponsal que suscribe que ha comprobado que Antonia Izquierdo tiene perturbadas sus facultades mentales, que no tiene mala fe ni ambición lucrativa en su alucinación. En virtud de la actuación de la Guardia Rural, el Juzgado Correccional de ésta ha señalado para el día 31 del corriente el juicio contra dicha curandera. El jefe mencionado comprob que un millar de personas se encontraba en el Cayo, dictando sobre el particular las órdenes consiguientes.—**Nilo Blanes,** Corresponsal.

Procesado con una fianza de 2,000 pesos el chaufeur que arrolló a un vgte. de Policía

El Juez de Instrucción de la Primera, dictó auto de procesamiento contra el chauffeur Bernardo Vivancos Martínez, señalándole fianza de 2,000 pesos, por un delito de lesiones graves, que le causó al vigilante Cipriano G. de la Osa, al arrollarlo con su ómnibus en la calle de Tejadillo, frente al número 5.

Nueve personas heridas al chocar ayer un ómnibus de pasajeros con un buey en la carretera de Florida

Parece que el vehículo iba con excesiva velocidad. Una de las damas heridas, grave

CAMAGUEY, marzo 26. DIARIO. Habana. Cuando regresaban a altas horas de la noche a sus domicilios de Florida, sufrieron graves lesiones y heridas los vecinos de aquel pueblo, doctor Humberto Carrillo, Faustino Sirvén, Concepción Villar, Martín Sirvén, Aurora Quintero, Donia Barreras, Blanca Quintero, Guillermo Valdés y Miguel Corrales, los que fueron asistidos en la Casa de Socorros de esta ciudad, siendo el estado de la señorita Villar, sumamente grave. Estímase la causa del vuelco que sufrió el ómnibus, el llevar este excesiva velocidad, chocando con un buey que atravesaba la carretera.

Los heridos fueron recluídos en la Clínica Agramonte, donde se constituyó el Juzgado iniciando las diligencias del caso.

RUMBO A LA HABANA.— En el tren de esta tarde embarcaron para la Habana los senadores comandante Enrique Recio y Aurelio Ituarte. Acompañan al presidente del partido Liberal su bellísima hija y su hermana política.

ENTREGA DE UNA BANDERA.—Una comisión de damas tripartitas de Ciego de Avila, entregó esta mañana al nuevo Gobernador doctor Pérez Lara, una hermosa bandera cubana para que sea izada en el Palacio del Gobierno Provincial en recuerdo de la nueva etapa de Cuba en su marcha al progreso y la tranquilidad. —**Hernández,** Corresponsal.

Mañana se ofrecerá un gran banquete a los arquitectos y propietarios en el Nacional

Mañana sábado, en el Hotel Nacional, tendrá efecto el almuerzo que ofrece el Sr. Bolívar Romero, Gerente de Exportación de la National Lead Co., a un número de sus amistades, arquitectos y propietarios.

Durante el transcurso de esa reunión, el señor Romero disertará brevemente sobre la eficiente aplicación de las distintas pinturas en distintas clases de superficies, conservación de las mismas, etc., haciendo atinadas observaciones sobre este tema.

Es de esperarse que a tan interesante acto, habrán de concurrir las más destacadas personalidades de nuestro mundo al «Real State».

Fué arrestado el Dr. Prats Espinosa en su residencia

El teniente Figureoa, al mando de la Séptima Estación, se constituyó anoche en la casa Jesús Peregrino 95, residencia del doctor Fernando Prats Espinosa, practicando un registro por tener noticias de que en la misma se jugaba al prohibido.

Sobre una mesa el teniente mencionado ocupó un tapete verde, un cofre de madera, cinco juegos de naipes, 200 fichas de diversos colores y cuatro timbres, al parecer de alarma.

El doctor Prats fué detenido.

Lea ¡ALERTA! al mediodía y el AVANCE por la tarde

Cinco procesados por falsedad en documento oficial

Compraron terrenos que se ha sabido luego eran de la propiedad de la República

El Dr. Santiago Mencía, Juez de Instrucción de la Sección Primera, dictó ayer por la mañana, auto de procesamiento contra el procurador Julio César Molina Díaz, Santiago Rey Pernas, Manuel Rivero de la Gándara, ex Senador de la República; Francisco Carrillo Ruiz, electo Senador por Las Villas y Rosa María Villas, procediendo a dejarlos en libertad apud-acta y señalándoles fianza de 300.000 pesos, para la responsabilidad que pueda recaerle en la causa 769 del año de 1935, seguida por el delito de falsedad en documento oficial.

En el curso de las investigaciones llevadas a cabo, se ha podido conocer que el ex Senador Wifredo Fernández, vendió a los encartados varias fincas situadas en la esquina de Sitios y Ayestarán, donde actualmente se encuentran los talleres de Obras Públicas.

Esas fincas que fueron inscriptas por el desaparecido Wifredo Fernández como de su propiedad y más tarde vendidas como hemos dicho a las personas referidas que constituyeron una Compañía Urbanizadora, pudiéndose conocer que las escrituras todas eran falsas, pues los terrenos son propiedad del Estado.

Así las cosas, el procurador Molina, interpuso un juicio de desahucio a fin de hacer desalojar los talleres de Obras Públicas de donde están, a fin de apropiarse de los terrenos.

En el juicio civil se comprobó una vez más que las fincas habían sido usurpadas al Estado por dichos señores, por lo que ahora se sigue la causa por el delito de falsedad.

La «Cámara Ciudadana» nombró ayer doce Presidentes de Honor

En junta celebrada recientemente por la Directiva de la institución «Cámara Ciudadana», que preside el señor Alberto Pavoni, y de la que es secretario el señor Eugenio Novoa, se tomó el acuerdo de nombrar presidentes de honor a las siguientes personalidades:

Dr. Miguel Mariano Gómez, Presidente electo de la República.

Coronel Fulgencio Batista, Jefe del Ejército Constitucional.

Coronel Carlos Mendieta y Montefur, ex Presidente de la República.

Coronel Celestino Baizán y Lobo, Gobernador de La Habana.

Dr. Antonio Beruff Mendieta, Alcalde de La Habana.

Dr. Eduardo González Manet.

Sr. Ricardo Villares, Director técnico del periódico «Alerta».

Dr. Gustavo Herrero, Director de la página política de «El País».

Sr. Llillo Jiménez, Jefe de Información del periódico «Avance».

Sr. Lorenzo Llodrá Molina, jefe de la página política de «Avance».

Sr. Francisco Gómez Héctor, de la Redacción de «El Mundo».

Y Gustavo E. Urrutia, redactor del DIARIO DE LA MARINA.

Hoy partirá para Santa Clara el Presidente de la Federación de los Jubilados Civiles, Sr. Sierra

Por la ruta central y rumbo a Santa Clara, partirá hoy a las siete y media de la mañana el señor Camilo García Sierra, presidente de la Federación de Jubilados Civiles, el cual se dirige a la mencionada ciudad con el propósito de resolver asuntos relacionados con la Delegación allí establecida.

Buen viaje deseamos al señor García Sierra.

M.E.C.D. 2016

HOY SERA IZADA EN EL MASTIL DEL ALMA MATER, EN UN ACTO SOLEMNE, LA BANDERA DE LA UNIVERSIDAD

HAN SOLICITADO MEDIDAS DE PROTECCION Y GARANTIA ALGUNAS INDUSTRIAS CUBANAS

SE SUGIERE UNA MEDIDA QUE IMPIDA EL USO DE LA GRASA INDUSTRIAL EN OTRAS COSAS

El dumping holandés sigue constituyendo una inquietud para los productores de leche condensada, mantequilla y quesos. Asuntos tratados por la Comisión Arancelaria

La Comisión Técnica Arancelaria celebró ayer su reunión semanal de costumbre y entre los asuntos tratados recayeron los siguientes acuerdos:

Cumpliendo acuerdo de la sesión número 20, la Comisión escucha al Dr. Domingo Socorro Méndez, contador de la fábrica de sobrecamas «La Araña», S. A., en cuyo caso ha recaído acuerdo de la Comisión.

NUEVO DELEGADO.—El licenciado David Whitsmarch, presenta al nuevo delegado del señor Secretario de Comercio, doctor Rubén Ortiz Lamadrid, quien tomó posesión de su cargo en sustitución del Lcdo. Whitsmarch, que ha dejado de prestar sus servicios en la secretaría de Comercio.

SOLICITUD DE INFORME.—Se da cuenta con la solicitud del señor Miguel Verano, dirigida al secretario de Hacienda para que se agregue una letra a la partida 98 del Arancel, comprendiendo el producto denominado «Argor», en la clasificación de «Productos químicos para el tratamiento y purificación de aguas, guarapo, hielo, etc., fabricados a base de materias vegetales». La Comisión acuerda solicitar informes de la Dirección de Aduanas.

PASAN A PONENCIA.—Se dió lectura al escrito de la Cámara Nacional de Comerciantes e Industriales de cuyo expediente tienen copia los señores delegados, y que trata de la modificación de la partida que comprende los «Extractos y esencias para tocador». La Comisión tomó el acuerdo de que pasara a ponencia.

—Se informa a la Comisión con un escrito del señor Subsecretario de Hacienda, remitiendo distintos antecedentes sobre exención de derechos para los aparatos de radio que traigan con sus equipajes los turistas. La Comisión acuerda que pase a ponencia.

TELA PARA CUBRIR TABACO.—En lo que se refiere a la solicitud de la Asociación de Almacenistas y Cosecheros de Tabaco en cuanto a exención de derechos para la tela de yute conocida por «arpillera», el presidente informa que este asunto fué resuelto por la extinguida Comisión Nacional de Aranceles, y se da cuenta a la Comisión a los efectos del orden de radicación de expedientes recibidos. La Comisión se da por enterada disponiendo el archivo del expediente.

NO PUEDE VARIARSE LA PARTIDA.—Se da cuenta con la ponencia sobre la solicitud que se hizo para que la ginebra aromática se equipare a los efectos del envase en barriles con el wiskey. La Comisión acuerda aceptar dicha ponencia, que se refiere a que la modificación arancelaria no favorecería a los exportadores del referido licor, puesto que el artículo 27 del decreto-ley número 564 publicado en la edición extraordinaria número 29 de la «Gaceta Oficial», correspondiente al día 6 de febrero último, prohibe la importación de todos los productos gravados por dicho decreto-ley en envases mayores de un litro, excepto los vinos y vermouths destinados a trasiego o a ser empleados en la fabricación de otros vinos. Por lo que mientras no se modifique el decreto-ley número 564, no puede variarse la redacción de la partida 276.

CONSOLIDADOS POR CONVENIO COMERCIAL.—Se informa con la ponencia en cuanto a la solicitud formulada por la Fábrica Nacional de Implementos Agrícolas, S. A., para que se acuerde una protección arancelaria a las planchuelas, cabillas, barras de acero, etc. La Comisión acuerda aprobar dicha ponencia en lo que se refiere a que dichos artículos son de uso general y de adeudos adecuados a su condición, estando, además, consolidados en el convenio comercial concertado entre los Estados Unidos de América y Cuba, circunstancias todas que aconsejan mantener la situación aduanal actual.

IMPORTACION DE ACEITE DE PALMA ROJO.—Respecto a un escrito de Crusellas y Cía., por el que solicita se le informe en qué fecha y por qué decreto se prorrogó por seis meses más la autorización para importar aceite de palma rojo procedente de la isla de Sumatra (posesión holandesa), y aceite de coco de Ceylán (posesión inglesa), con la tarifa mínima del Arancel al considerarse en el decreto del año pasado como artículo de primera necesidad, la Comisión dispone se traslade al despacho del señor Secretario, por haber recaído acuerdo sobre este asunto.

ACUERDO RECAIDO.—Se da lectura a un telegrama firmado por Wilfredo H. Brito a nombre de la Sinclair Cuba Oil Company, interesando la prórroga de los decretos 698 y 1108, ambos del año 1935, que tratan de los artículos de primera necesidad. La Comisión, como en el caso anterior, dispone que por la secretaría se dé traslado al despacho del señor Secretario de Hacienda, por haber recaído acuerdo sobre el mismo.

ASUNTOS RESUELTOS.—La Comisión conoce de un escrito de la Cámara de Comercio de Santiago de Cuba, interesada en que se mantengan los beneficios que actualmente tienen los artículos de primera necesidad en cuanto a la aplicación de las tarifas independientemente de la procedencia de dichos productos. Igualmente se dispone se dé traslado con dicha comunicación al despacho del señor Secretario de Hacienda por estar este asunto ya resuelto por la Comisión.

DUMPING A LA LECHE.—En cuanto a un telegrama del Sr. Constantino Pupo, de Bayamo, sobre el dumping establecido por Holanda a los productos derivados de la leche, se dispone se una al expediente respectivo.

SE INICIA EXPEDIENTE.—Se da cuenta con un escrito del señor Presidente del Rotary Club de Santiago de Cuba, comunicando al honorable señor Presidente de la República el acuerdo de su última sesión en cuanto a la conveniencia de que la gasolina que se emplea en los aparatos que se destinen a la construcción de caminos vecinales, sea exonerada de todo derecho. Se dispone se inicie el expediente oportuno.

DIFICULTADES EN LA IMPORTACION DE GRASAS.—La Comisión se impone de un escrito de los señores Crusellas y Compañía, por el que comunican las dificultades que están confrontando en la importación de grasas para la fabricación de jabones, por la forma en que está redactada la letra «C» de la partida 192 del vigente Arancel de aduanas, sugiriendo que todos los sebos y grasas que se importan para uso no comestible, sean desnaturalizados, bien en el puerto de embarque o en el puerto de descarga en Cuba, en la misma forma y con los mismos ingredientes que se usan para la desnaturalización de los aceites vegetales. Se dispone se radique expediente al efecto.

PIDEN DEFENSA PARA LA INDUSTRIA CUBANA.—La Asociación de Comerciantes de Caibarién remite escrito en apoyo de lo interesado por la Cámara de Comercio de Bayamo, en cuanto a que se impida el dumping de Holanda a los productos derivados de la leche y se defienda a la industria cubana de fabricación de leche condensada y queso. Se dispone pase el expediente que trata dicho asunto.

El Comité Conjunto de las Corporaciones Económicas visita hoy al nuevo Alcalde

El Comité Conjunto de Corporaciones Económicas será recibido hoy por el doctor Beruff Mendieta.

Según nuestras noticias el nuevo Alcalde de la Habana desea recoger las impresiones de los elementos que representan a las actividades comerciales e industriales en sus relaciones con el Municipio.

El secretario del Comité Conjunto, señor Roberto de Guardiola, citó ayer tarde a todos los miembros del mencionado organismo para las oficinas de la Lonja del Comercio, con el objeto de que dicho Comité en pleno concurra a la entrevista con el señor Alcalde.

Los detallistas de víveres han pedido al Alcalde que condone todas las multas

El señor José Busto, presidente de la Asociación de Detallistas de Víveres dirigió ayer al doctor Beruff Mendieta, Alcalde de la Habana, el telegrama siguiente:

«En ocasión de su exaltación al cargo que ahora ocupa, primer paso brillante que da la República hacia la conquista de la normalidad, nos apresuramos a dirigirnos a usted con el objeto de solicitar la condonación de las multas impuestas hasta la fecha en que tomó posesión de su cargo, considerando que con ello, se aliviará a la clase detallista que representamos. Con votos por su ventura y éxitos en el desempeño de su cargo, se suscribe atentamente.—José Busto.»

LLEGARON LOS RESTOS LOS RESTOS DE VENIZELOS

ATENAS, marzo 26. (AP).—Una gran muchedumbre congregada a ambos lados del Canal de Corinto arrojó flores sobre el contratorpedero «Kundariotis» en que traen a Grecia los restos de Venizelos.

Las transferencias de créditos para las obras públicas

Distintos Términos solicitan que se les tenga en cuenta. La Comisión a Valentín Díaz

Con motivo d las últimas transferencias de crédito dispuestas por el Gobierno provincial, en relación con determinadas obras en ejecución, la Secretaría de Obras Públicas viene recibiendo numerosos mensajes de distintos lugares de la República, en los que se interesan por esas operaciones.

Dichas transferencias según nos informaron en la Secretaría, sólo son autorizadas por el Consejo de Secretarios, y de ello da cuenta oportunamente la prensa.

INFORME FAVORABLE SOBRE UNAS OBRAS.—El ingeniero Jefe de la provincia de la Habana, ha rendido un informe favorable a la continuación de las obras, en la carretera de Güines a Nueva Paz, pasando por Vegas y San Nicolás. Este informe se remitió a la Superioridad, y fué ordenado en vista de la apelación presentada por el doctor Baldomero Penichet y otras personalidades del Término de Nueva Paz, que están muy interesadas en la ejecución de esa obra. El señor Echarte, estudiará oportunamente ese documento.

INFORMARA UN INSPECTOR SOBRE LA ADMINISTRACION DE LOS PALACIOS DE JUSTICIA DE WASHINGTON Y NEW YORK.—Por Decreto Presidencial refrendado por el señor Secretario de Obras Públicas, ha sido designado el señor Valentín Díaz y López, Jefe de segunda clase, Inspector afecto al Departamento de Obras Públicas, para que se traslade a Washington y New York, a fin de hacer un acopio de datos sobre la Administración de los Departamentos de Justicia de dichas ciudades, a fin de que aquellos que sean conducentes al Palacio de Justicia que se halla en vías de construcción en nuestra capital.

SOBRE UNA LINEA TELEFONICA.—Un sobrestante de carreteras, del Distrito provincial de la Habana, ha informado que en los kilómetros 11 y 12 de la carretera de la Habana a Batabanó, por Managua, se está instalando por miembros de la Marina de Guerra Constitucional, una línea telefónica a distancia irregular del eje de la carretera.

Se ha dado traslado de estas diligencias al coronel Jefe de dicho cuerpo, para su conocimiento y efectos.

SOLICITUD PARA EL TRANSPORTE DE CAÑA.—Con carácter de urgente, la Jefatura de Obras Públicas de Pinar del Río, ha comunicado a la Superioridad, la solicitud presentada por el hacendado señor Daniel Compte, exSecretario de O. Públicas, pidiendo se le autorice para poder transportar 200 mil arrobas de caña, en carretas desde San Francisco hasta el chucho Esperanza, por la carretera de Cayajabos. El señor Echarte accedió a dicho transporte, por encontrarse amparado por el vigente permiso sobre utilización de caminos auxiliares.

Lea ¡ALERTA! al mediodía y el AVANCE por la tarde

La Secretaría de Comercio devolvió 5,070 pesos y 70 cts.

Un miembro de la Comisión que hizo la Ley de Seguros hace sus observaciones acerca de la misma

Por disposición del subsecretario de Comercio, señor Carlos M. Peláez, ha sido devuelta a la Tesorería General de la República por el pagador de la referida dependencia, señor Domingo Galindo, la cantidad de $5,070.70 que resulta sobrante del presupuesto correspondiente al presente ejercicio fiscal.

EMILIANOMINGUEZ CASTAÑEDA—En la tarde de ayer fué designado por el subsecretario de Comercio, señor Carlos M. Peláez, para ocupar el cargo de jefe del Negociado de Personal, Bienes y Cuentas de la mencionada dependencia, el señor Emiliano Mínguez Castañeda, persona altamente estimada en dicha Secretaría, quien continuará en comisión prestando sus servicios en la Subsecretaría.

EL DR. VIRGILIO ORTEGA HACE DECLARACIONES A LOS REPORTERS DE COMERCIO.—El doctor Virgilio Ortega, miembro de la Comisión que redactó la Ley de Seguros, visitó en la mañana de ayer la Secretaría de Comarcio. Hablando con los periodistas, el doctor Ortega analizó a grandes rasgos las causas o perjuicios que pudiera ocasionar dicha legislación de seguros, en nuestras relaciones comerciales con la Gran Bretaña manifestando que ésta debe mantenerse lo más estrechamente posible ya que ello redunda en beneficio de ambas naciones. Pero hizo presente que hay que tener en cuenta en este asunto que en el orden comercial internacional los países del Imperio Británico se consideran unidades distintas y aunque la balanza comercial entre Cuba y Gran Bretaña arroja un saldo favorable a nuestro país el de Cuba con el Canadá y la India es desfavorable a nuestra República, no obstante ser estas últimas posesiones inglesas.

Dijo además el doctor Ortega, que de llegarse a esta conclusión, que es el Evangelio, hay que considerar que Cuba aparte de la obligación que como nación tiene de velar por los asegurados, económicamente está necesitada de lograr su prosperidad y el mayor engrandecimiento y por consiguiente, llegando a estas consideraciones hay que tener en cuenta que de ser aprobada la Ley de Seguros la inversión de parte de las Reservas de los asegurados cubanos en el Territorio Nacional, evitará la emigración de dinero de nuestro país al Canadá, lo que es igual, de Cuba a una nación con la que tenemos un cambio desfavorable en la balanza comercial.

Nos agregó el doctor Ortega que las compañías inglesas que operan en Cuba no lo son del ramo de vida, sino de incendios y las reservas que éstas tendrían que invertir en Cuba de acuerdo con el proyecto redactado serían insignificantes si se tiene en cuenta el volumen de operaciones que las misma realizan.

Por último, nos expuso el referido letrado que no hay razón alguna para que se combata y se trate de obstaculizar la aprobación de una medida legislativa que se encuentra hoy vigente en casi todas las naciones del Mundo, y mucho menos el Reino Unido donde rigen leyes estricta sobre la materia. Es más—agregó el doctor Ortega—tengo la seguridad que Inglaterra verá con simpatía la implantación en Cuba de una Ley que va a exigir sólo un tanto por ciento muy inferior de inversión de reservas por seguros cubanos en territorio cubano que el que selañalan las leyes de las demás naciones.

Nueva gestión en favor de la "Ley de casas baratas"

Una exposición al Secretario del Trabajo. El Comité desea una audiencia del Presidente

El Comité Gestor Pro-Casas para Obreros hará entrega mañana al Secretario del Trabajo una exposición recabando la presentación al Consejo de Secretarios de la ley relacionada con el sector que representa.

A la vez los visitantes gestionarán del señor Emilio Gaspar Rodríguez les proporcione una audiencia con el Presidente de la República, a quien desean imponer de sus aspiraciones en tal sentido.

La visita al Secretario del Trabajo se efectuará, como antes decimos, mañana, a las diez y media a. m., en el nuevo local que ocupa la Secretaría de referencia.

Los comisionados muéstranse muy optimistas respecto a la ley pro-Casas para Obreros.

CONCIERTO DE LA CORAL EN EL CASINO ESPAÑOL

Dentro de la máxima brillantez tuvo efecto ayer por la noche, en el palacio social del Casino Español—Prado y Animas—un concierto de la Sociedad Coral de la Habana.

Los amplios y bellos salones de dicha institución se vieron colmados de socios de la misma y familiares de éstos, quienes aplaudieron con entusiasmo a los integrantes de la Coral, así como a su ilustre directora, la señora María Muñoz de Quevedo. La ejecución de los números del programa fué sencillamente estupenda.

En él figuraban obras de Haydn, Vives, Victoria, Guridi, Bortnyansky, Benedeto, Baldomir, Roig, Mendelssohnn, Goyenechea, Schubert, Veiga, Muñoz de Quevedo, etc., etc.

Y en lo que respecta a la actuación de los artistas, merecen especial mención Manuel Millares, Sra. M. Montero de Inclán y Alice Dana.

Las fotos adjuntas dan una idea de la magnitud y exquisitez de dicho acto, que ha dado un nuevo timbre de gloria al prestigioso Casino Español de la Habana.

PIDIERON LOS ROTARIOS QUE SE PERSIGA A LOS "CURALOTODO" DE UN MODO EJEMPLAR

Branly y Fernández disertaron sobre la atención a los ojos y la iluminación para que no sufran. Medidas que se deben poner en práctica en beneficio de los ciudadanos

A la hora acostumbrada, en el hotel Nacional, bajo la presidencia del doctor Manuel Galigarcía y actuando de Secretario el doctor Carlos Manuel Calvet, tuvo efecto ayer la sesión-almuerzo del club rotario de la Habana.

Sesión en extremo interesante, puede sentirse satisfecho su organizador el rotario Ricardo Morán, ya que tanto el eminente médico-oculista doctor Miguel Angel Branly como el señor Frank Fernández también rotario especializado en problemas de iluminación eléctrica, ofrecieron amenas e instructivas disertaciones.

Abierta la sesión, el diligente sargento de Armas señor Carlos Hinze anunció la presencia de rotarios y visitantes, entre los que anotamos al ilustre periodista oriental señor René Fiallo, al coronel Emiliano Amiel y a los señores Pedro Machado, Pedro Chávez, Rosendo Fors, Víctor Alvarez, Emilio Lozano, Jesús Camín y Manuel Bascuas.

Seguidamente el Secretario doctor Calvet dió cuenta con la carta de Rotary y con la documentación relacionada con la Convención rotaria que tendrá efecto en Cienfuegos del 24 al 26 d eabril próximo.

PREMIO DE ASISTENCIA

Con breves frases, el presidente doctor Galigarcía hizo entrega al simpático y cordial «Panchito»—doctor Francisco Andreu—de la copa de plata sorteada entre los rotarios que habían alcanzado mayor porcentaje de asistencia a las sesiones durante el pasado año. El doctor Andreu usó de la palabra para agradecer el honor que se le confería, el que además por derecho disfrutaba, prometiendo continuar siendo asiduo del Club siempre que sus múltiples ocupaciones a veces no se lo impidieran.

PEPE GASCH

Es costumbre rotaria darse a conocer ante sus compañeros, y tocó al caballeroso y amable rotario Pepe Gash, representante de los grandes almacenes de La Filosofía, hablar sobre sí mismo.

Fina, elegante, desbordante de buen humor resultó la disertación de Pepe Gasch cuya vida, como una film rica en matices, desenvuelve desde sus días de Avilés y Gijón—estudiante de bachillerato y comercio—inquietud, dominio de varios idiomas y afán de nuevos horizontes—hasta que llega a la Habana en 1913 y de aquí a Pinar del Río, a la Casa Grande, a La Filosofía tan firme en su crédito, tan favorecida por el público habanero, tan popular entre todas las clases sociales. Recuerdos, anécdotas del Juez Saladrigas; sus armas como periodista a la vera de la tertulia de Abelardo Novo; su credencial de botellero de cines, sus luchas y afanes, su labor comercial bajo el triunfal signo de «Se beneficia más el que mejor sirve» y esperando que al partir al supremo viaje todos digan que quiso dejar en el corazón el recuerdo imborrable de la amistad.

Fué muy aplaudido.

EL DR. BRANLY

Siguió el doctor Miguel Branly, notable oculista cubano, con su admirable conferencia sobre distintos aspectos de su disciplina científica y anotando la conveniencia de un examen de ojos ante la presencia de multitud de síntomas y detalles. Interesante, instructiva, propia para la más amplia divulgación, la conferencia del joven y distinguido profesor, fué señalando la trayectoria que lo condujo a sentar las siguientes conclusiones: el examen de los ojos debe ser exclusivamente por médicos especialistas en ojos. El departamento de Sanidad debe vigilar y perseguir la curación de charlatanes tanto en esta rama, como en otras de la medicina; el Estado debe establecer y regular casas de óptica con arreglo al standard de vida; colaborar con la Asociación de Accidentes para reducir los riesgos del obrero; prestar ayuda a los Asilos de ciegos, de leprosos, preferentemente al lazareto de El Rincón, el cual no está dotado científicamente en ese aspecto.

Fué muy felicitado el doctor Branly al terminar.

FRANK FERNANDEZ

Como complemento, el rotario Frank Fernández leyó un interesantrabajo sobre iluminación, en relación con la lectura, haciendo comprobaciones entre la luz natural y la artificial en distintas estancias y de la cantidad de pie-bujías necesarias. Como resumen sentó estos principios.

1—Como la pupila del ojo se reduce con la edad, se requiere más luz a medida que van pasando los años.

2—Si un niño, para leer, tiene que sostener el libro a menos de 13 ó 14 pulgadas de sus ojos, lo más probable es que necesite espejuelos o mejor luz, o ambas cosas.

3—Una persona que haga su labor visual bajo un alumbrado deficiente durante períodos prolongados, con frecuencia demuestra una tensión muscular nerviosa mayor que otra que haya estado cavando una zanja en u ntiempo similar.

4—Un objeto perfectamente visible bajo una intensidad lumínica de 100 «pies-bujías», tendría que ser de doble tamaño para que resultara igualmente visible con una intensidad de luz de sólo un «pie-bujía».

5—Los ojos se ajustan fácilmente a las más disímiles condiciones. Por regla general son pacientes para reclamar espejuelos y mejor luz. Por esto, involuntariamente se abusa de ellos.

6—Para leer un periódico se requiere tres veces tanta luz como para leer un libro bien impreso.

7—La buena iluminación generalmente ayuda más a los ojos defectuosos que a los normales.

8—Veinticinco por ciento de los jóvenes y sesenta y cinco por ciento de todas las personas de más de 50 años, sufren de visión defectuosa. La iluminación inadecuada es una de las principales causas que contribuyen a ello.

9—El coser es generalmente más difícil para la vista que el leer; por lo tanto, se necesita proporcionalmente más luz.

10—Leer en la cama es incómodo para los ojos, tanto por la mala posición del cuerpo como por la iluminación deficiente. Evitando ambas cosas se disminuye materialmente la tensión de los ojos.

11—Leer, cuando la página está iluminada brillantemente y el resto de la habitación está comparativamente obscuro, causa a menudo tensión en los ojos y fatiga innecesaria. La luz debe también proyectarse hacia el techo.

Modificado el decreto acerca de la inspección, vigilancia y confección de explosivos en toda la República

Forma en que queda establecido el Consejo de Guarnición que señala la Ley. Autorizado un auditor para usar el distintivo académico. Libertad preparatoria a un soldado

Por el Cuartel General se ha publicado el decreto 642 de 19 del actual, modificando los artículos 246 y 247 del reglamento para inspección, vigilancia, fabricación, importación, etc., de explosivos. Dichos artículos quedan redactados en la siguiente forma: «Artículo 246: Los vehículos destinados al transporte de explosivos, serán de cuatro ruedas, con buenos muelles, sin tablas sueltas ni agujeros, cubiertos perfectamente en su interior con lona, a fin de evitar todo contacto con los muelles; igualmente estarán cubiertos perfectamente con tapacetes o encerados, pudiendo ser de tracción animal o mecánica, siempre que se ajusten a lo preceptuado en el artículo 147».

«Artículo 247: El transporte de explosivos se podrá hacer en carros de tracción animal, camiones y automóviles de gasolina, pero en ningún caso junto con fulminantes, ni en mayor cantidad de cajas que las que puedan ser colocadas en una solama camada con la tapa hacia arriba y marchando a una velocidad no mayor de 30 kilómetros por hora, para evitar accidentes que pudieran traer dobles consecuencias, debiendo estar el vehículo provisto de un extinguidor de incendio de dióxido de carbono, con cuatro libras de capacidad como mínimo».

CONSEJO DE GUARNICION.—Por orden general número 62, se ha dispuesto que el Consejo de Guarnición del Cuartel General que establece el decreto-ley 390, quede integrado por los siguientes oficiales: coronel auxiliar del jefe del Ejército Constitucional, Julio Velasco e Irizarri, M. M., ayudante general; coronel auxiliar del jefe del Ejército Constitucional, Manuel López Migoya, M. M., cuartel maestre general; teniente coronel auxiliar del cuartel maestre general, Gregorio Querejeta, M. M. El Consejo quedó constituído el día 25 del actual para conocer todas las faltas, y cubriendo las pendientes de resolución que cometan o hayan cometido los oficiales, los suboficiales, aspirantes a oficiales y sargentos del Cuartel General del Ejército y de las organizaciones que dependan de él. También conocerá de las causas que hayan cometido los oficiales de esas graduaciones que se encuentren fuera del territorio nacional.

AUTORIZADO.—Se ha autorizado al teniente auditor José de Arce, del Cuartel General, para usar el distintivo académico. El capitán René Scott, que había sido desgnado miembro de la comisión para la prueba de los nuevos cañones de 75 milímetros, ha sido sustituído en dicho cargo por el segundo teniente Francisco Guerra Rodríguez, M. M., del Cuartel General. El capitán veterinario Luis González, ha sido trasladado al Centro de Recría Caballar.

LIBERTAD PREPARATORIA.—Con la obligación de residir en el lugar que el jefe del regimiento número 5 disponga y presentarse en el cuerpo militar que él le señale, hasta el día 7 de diciembre de 1936, se ha concedido libertad preparatoria al penado Andrés Menéndez y Gayot, ex soldado del Cuerpo de Ingenieros, al que se le impuso la pena de un año, ocho meses y un día de reclusión temporal por un delito de insubordinación. El ex soldado Menéndez queda sometido a la vigilancia de las autoridades civiles y militares hasta dicha fecha, en que cumplirá totalmente la pena que le fué impuesta.

INSPECCION.—El capitán Félix García Alonso, del Cuartel General, ha sido nombrado para que se traslade a las provincias de Santa Clara y Camagüey y proceda a la inspección de las obras que se realizan en los cuarteles «General Monteagudo», Cienfuegos, Ciego de Avila y Caibarién. También el segundo teniente arquitecto Gustavo Saladrigas, ha sido designado para que se traslade a la provincia de Pinar del Río y proceda a la inspección de las obras que se realizan en el campamento «General Riva».

FECHAS Y ANIVERSARIOS

* El día 27 de marzo de 1785 nació en Versalles, Luis XVII, hijo de Luis XVI y de María Antonieta, que pereciera en la guillotina.

* En este día, domingo de Pascua Florida, desembarcó Ponce de León en las cercanías de San Agustín y dió el nombre de Florida a las tierras por él descubiertas.

* El día 27 de marzo de 1933, el Japón se retiró de la Liga de las Naciones.

INGLATERRA HA REORGANIZADO SU INDUSTRIA AZUCARERA, A LA QUE HA PUESTO BAJO CONTROL

Aunque conviene en que no puede subsistir sin ayuda del Gobierno, se ve forzada a sostenerla para no privar del trabajo a 40,000 hombres y dejar sin cultivo 400,000 acres

El Ministro de Cuba en Londres, doctor Pedro Martínez Fraga, en nota enviada al Negociado de Comercio Internacional de la Secretaría de Estado, informa haber sido aprobado en la sesión de la Cámara de los Comunes, del día 10 del próximo pasado febrero, por 235 votos contra 125 en segunda lectura, la Ley de Reorganización de la Industria Azucarera Británica, bajo la cual se mantendrá reducido el subsidio a dicha industria.

Mediante dicha Ley, propuesta por el Ministro de Agricultura Mr. Elliot, se amalgamarán en una sola corporación todas las compañías fabricantes de azúcar de remolacha doméstica, se establecerá una comisión de azúcar, se continuará el subsidio a la industria, y en general se reorganizará la misma.

En su discurso Mr. Elliot explicó a los miembros de la Casa de los Comunes que la Comisión aconsejará a la Corporación que dirigirá la industria, y supervisará su actuación, y que confiaba que la unión de las fábricas en una sola corporación sería voluntaria, pero que si resulta necesario hacerla obligatoria no será impuesta en forma demasiado arbitraria; y para asegurar la justicia del posible proceso de unión obligatoria, prometió presentar al Parlamento, antes de que la Ley entre en vigor, un proyecto para efectuar la posible unión obligatoria. Mr. Elliot señaló que las fábricas de azúcar existen, y pueden existir únicamente, mediante la ayuda del dinero público, y que, por tanto la unión obligatoria de las fábricas de azúcar no sentará precedente para otras industrias.

El Partido Laborista se opuso a la aprobación de la Ley apesar de que la historia inmediata de esta legislación comienza con el Acta del año 1925, aprobada de acuerdo con la promesa hecha por el anterior Gobierno Laborista de establecer en este país una industria en gran escala de producción de azúcar de remolacha doméstica.

Mr. Elliot admitió francamente que la Comisión Greene había informado que los resultados del experimento de conceder subsidios al azúcar no justifica el costo de esta ayuda económica a la industria; pero a la vez retó a cualquiera que expresara estar de acuerdo en que se deje sin empleo a 40,000 hombres y sin cultivar 400,000 acres mediante la supresión del subsidio; citó estadísticas tendientes a probar que este país es el mercado para la superproducción de otros países; dijo que la política del Gobierno es proporcionarle a los consumidores comida buena y barata, ofreciéndole a la vez medios de vida a los productores; y que el producir azúcar doméstica no inflinge perjuicio alguno al consumidor, porque el azúcar se vende en Inglaterra más barato que en todos los demás países con excepción de Dinamarca, habiendo disminuído el precio de la libra de azúcar medio penique desde 1930.

Manifestó Mr. Elliot que la reorganización de la industria producirá economías que permitirán disminuir la cantidad de ayuda económica requerida para mantener su existencia, la cual ha sido reducida ya de 4 chelines y tres peniques por arroba e n1934 a 5 chelines y ocho peniques en 1935, y será, calculando a base de comparación, 4 chelines y nueve peniques durante 1936 que ocasionará un gasto a la Tesorería de £2.750,000.

RELACION DE CARTAS DE NATURALIZACION LISTAS PARA QUE LOS INTERESADOS ABONEN LOS DERECHOS CORRESPONDIENTES A LAS MISMAS.—Por el Negociado de Ciudadanía y Migración de la Secretaría de Estado, se avisa que se hallan ya listas y pendientes del pago de los derechos correspondientes, las siguientes cartas de Naturalización: José Martínez Mesa, Manuel López y Gómez, Rafael Rodríguez Saiz, Eduardo Santamaría Brito, Juan Suárez Moreno, Agustín Salazar García, Manuel Segunda Ventura Rodríguez Dopico, José Piñeiro Sánchez, Idelfonso García Montes, Juan García Fernández, José María García López, Robustiano Fernández y Velázquez, José María Fernández y Solís, Juan Fernández Fernández, Marcelino Fernández Coya, Jaime Ferrón López, Gumersindo Ferreiro y González, Luis Luciano Dallerea y Curti, Justo Calvo García, Valentín Badillo y Novales, Leandro Beristain y Urain, Edelmiro Añil y Rodríguez, José Alvarez Fernández, Cándido Alonso y Blanco.

MOVIMIENTO DE CORRESPONDENCIA EN LA SECRETARIA DE ESTADO.—En el Negociado de Registro General de Correspondencia hubo el siguiente movimiento de correspondencia: Entrada: Ciudadanía 154, Autoridades y Particulares 65, Diplomáticos Extranjeros 4, Diplomáticos cubanos 3, Cónsules cubanos 29. Total: 282, Salida: Ciudadanía 46, Autoridades y particulares 48, Diplomáticos Extranjeros 8, Diplomáticos y Cónsules Cubanos, 115. Total: 217.

NOTICIAS DE LA AGENCIA TRENS DE MEXICO.—La Agencia Trens de México, ha trasmitido a la Oficina Nacional de Prensa de la Secretaría de Estado, las siguientes noticias:

Se han creado en la república Mexicana, cuatro nuevas escuelas de agricultura, como resultado de la visita que hizo el Presidente General Cárdenas, al plantel Chapingo, habiendo manifestado que es un deber del Estado dotar al país de técnicos y expertos nacionales hasta llegar al florecimiento de la industria agrícola y economía mexicana.

El partido Nacional Revolucionario ha convocado para la Primera Convención Lanera de México, la cual se efectuará del 14 al 18 de abril Con ella se trata de dar cumplimiento a uno de los preceptos del Gobierno Central.

Pronto quedará establecido el servicio de aterrizajes regulares de los aviones del servicio de correos en la ciudad de Nogales, cuya línea tiene prolongación hasta Los Angeles, California.

El Gobierno que preside el General Lázaro Cárdenas cumple su alta misión al fomentar la educación y ponerla al alcance de las masas trabajadoras del país. Fué esta una de las frases sobresalientes del discurso pronunciado por el profesor Gabriel Luci, subsecretario de Educación Pública, al inaugurar oficialmente la Escuela Pre-vocacional Teziutla, del Estado de Puebla.

EL COMISIONADO OFICIAL SE PROPONE ABRIR LA MATRICULA UNIVERSITARIA EL 6 DE ABRIL

Hoy se efectuará un acto en la Universidad para festejar la recuperación de sus fueros

De acuerdo con las noticias que nos fueron facilitadas ayer tarde en la Universidad de la Habana, el Comisionado, doctor Evelio Luis Barrena, se propone abrir el período de matrícula el día 6 de abril, o sea el primer lunes del entrante mes.

Se están ultimando los impresos que se habrán de utilizar a dichos efectos.

EL LUNES HABRA EJERCICIOS DE REVALIDA.—El próximo lunes, día 30 de los corrientes, a las ocho de la mañana, se verificará en el Hospital Mercedes el primer ejercicio de reválida de los dispuestos últimamente.

Corresponderán a la incorporación de un título de la facultad de Medicina de la Universidad de París, expedido a nombre del doctor Evaristo Marty y de Cárdenas.

Los que deseen concurrir al acto deberán proveerse de pases especiales en la Secretaría de la Universidad.

El tribunal se encontrará integrado por los doctores Antonio Valdés Dapena, presidente, Carlos F. Cadenas Pupo, secretario, y Emilio Romero, Leonardo García Fox y Eugenio Torroella, vocales.

HOY SERA LA CEREMONIA.—Para las once de la mañana de hoy, viernes, se encuentra anunciado un acto solemne en la Universidad de la Habana, con motivo de comenzar a regir en dicho centro las disposiciones del último decreto-ley de autonomía dictado.

La ceremonia se encontraba señalada para días pasados, pero fué suspendida por razones que dimos a conocer oportunamente.

Durante el transcurso de la misma se sustituirá en el mástil del Alma Mater la bandera del «4 de Septiembre» por la de la Universidad de la Habana.

NUEVOS DECANOS Y SECRETARIOS. — Continúan designando los claustros de las distintas escuelas universitarias sus decanos y secretarios.

La Escuela de Farmacia nombró a Teodoro Johnson, decano, y a José Capote Díaz, secretario; y la de Filosofía y Letras a Evelio Rodríguez Lendián, decano, y a Gustavo Du-Bouchet, secretario.

El doctor Ricardo Dolz ha convocado al claustro de la Escuela de Derecho para el próximo lunes, a fin de que designe los suyos.

Puente Duany se ocupará hoy del 'mal de Hodgkin'

La sesión de la Academia de Ciencias revistirá el máximo interés. Detalles de ese acto

A las nueve de la noche de hoy, viernes, tendrá lugar en la Academia de Ciencias de La Habana, la prestigiosa institución que preside el doctor José A. Presno, una sesión pública ordinaria.

En ella hará uso de la palabra el doctor R. Cañizares, que disertará sobre la ginecografía y los tumores del útero; el doctor J. Gros, el cual hablará acerca de los tumores del cielo de la boca, y el doctor Nicolás Puente Duany, que tratará de aspectos desconocidos y poco conocidos de la enfermedad de Hodgkin.

Se verá esta noche muy concurrida, pues, la Academia de Ciencias.

Auguramos un rotundo éxito a los conferenciantes.

UNA CASA DE NUEVA YORK DESEA COMPRAR EN CUBA CERA DEL TALLO DE LA CAÑA DE AZUCR.—El cónsul general de Cuba en Nueva York señor Pablo Suárez, ha enviado un informe al Negociado de Comercio Internacional de la Secretaría de Estado, trasladando una solicitud que le ha sido hecha por la firma Innes Speider and Co., de 117 Liberty St, New York. por la cual interesa ponerse en contacto con productores cubanos de cera extraída del tallo de la caña de azucar. Las casas comerciales dedicadas a dicha producción pueden dirigirse directamente a la firma antes indicada o al referido señor Cónsul.

DENTRO DE POCO CONTARA LA HABANA CON UN DISPENSARIO MODELO DE HIGIENE ESCOLAR

La parte administrativa correrá a cargo de una Junta Directiva. En la Normal de Kindergarten de Santa Clara, empezarán las clases el día 13 de Abril. Hay 40 plazas

Ya ha sido aprobada por el Consejo de Secretarios la iniciativa que venía calorizando el Secretario de Educación, doctor Leonardo Anaya Murillo, de crear un dispensario de Higiene Escolar, que será instalado en esta capital.

Se viene a llenar con ello una necesidad, pues aunque se están ofreciendo servicios facultativos a los escolares en distintos departamentos de niños, éstos resultan insuficientes dado el número crecido de los que acuden a los mismos.

Constará el dispensario de un departamento de cirugía menor, un gabinete para las especialidades de ojos, garganta, nariz y oídos, cuatro departamentos para consultas, un servicio de vías respiratorios, un departamento de electroterapia, con diatermia y luz alpina, laboratorios, un gabinete dental y farmacia.

Se instalará además en el mismo un departamento de psicometría para realizar mediciones de la inteligencia y otro departamento para examen de los deficientes mentales.

Un consejo de dirección tendrá a su cargo la parte administrativa del dispensario, el cual será subvencionado provisionalmente con la cantidad del capítulo de gastos imprevistos que señale el Secretario de Educación.

Integrarán dicho Consejo un delegado del Secretario, un médico y un dentista designados por la Asociación de Higienistas Escolares, un delegado de la Sociedad Económica de Amigos del País, otro de la Junta de Inspectores de la Habana, dos facultativos del Negociado de Higiene Escolar, designados por su director, el doctor Aníbal Herrera y Franchi Alfaro, y el médico inspector general de la Comisión de Educación Física.

MEDICOS MUNICIPALES OFRECERAN TAMBIEN CONSULTAS.—Según los detalles que nos facilitó ayer el doctor Herrera y Francho Alfaro, director del departamento de Higiene Escolar, los alcaldes de Regla y Guanabacoa han ofrecido los servicios de un médico municipal y un dentista cada uno para que cooperen con los de dicho negociado, prestando atención a los escolares de los términos de referencia.

Los médicos ofrecerán consultas los sábados, durante dos horas, y los dentistas dos veces por semana.

INGRESARON 40 ALUMNAS EN LA NORMAL DE KINDERGARTEN DE SANTA CLARA.—La directora de la Escuela Normal de Kindergarten de Santa Clara, doctora Fita Quirós Macías de Ramos, nos informó ayer tarde que ascendían a 40 las alumnas que habían ingresado en dicho plantel de enseñanza, de nueva creación, con motivo de los exámenes celebrados.

De las 85 que se hubieron de presentar, resultaron aprobadas 63, pero 23 de ellas no lograron obtener plazas por cubrir el cupo las 40 a que hemos aludido.

Los exámenes fueron anónimos y brilló en ellos la más estricta justicia.

El día 13 del mes entrante habrán de comenzar las clases en dicha escuela, que ha sido instalada en el local del antiguo museo del Instituto de Santa Clara, en el que hizo el departamento de Construcciones de la Secretaría las obras de adaptación necesarias.

UNA COMISION DE HOGARISTAS.—Fué visita ayer del Secretario de Educación, doctor Leonardo Anaya Murillo, una comisión de graduadas de la Escuela del Hogar, a la que acompañaba el presidente de la Asociación de Colonos de Cuba.

El objeto de la visita fué el de interesarse por la creación de 200 aulas de agricultaura y de economía doméstica en los centrales de la República, proyecto que viene calorizando el doctor Anaya y que aún no se ha llevado a efecto por necesitarse un crédito para hacer frente a dichos gastos.

M.E.C.D. 2016

MEJORE SU CUTIS

use CREMA de miel y almendras HINDS

HINDS penetra mejor porque es líquida. Limpia, suaviza y embellece. Usela siempre antes de salir—porque protege de la intemperie.

Rechace imitaciones

Para demostrar la acción rápida del maravilloso

SOLIRIS

se hacen aplicaciones gratis todos los días, de 10 a 12, en la Farmacia LA SUIZA, Industria 106, entre San Miguel y Neptuno.

Lea ¡ALERTA! al mediodía y el AVANCE por la tarde

FARMACIA Y DROGUERIA TAQUECHEL DE TURNO HOY Tel. 2141 Obispo 27

FARMACIA DROGUERIA "JOHNSON" DE TURNO LOS LUNES obispo No 30 TELEFONO-A-2129.

LA MAYOR 35 EDIFICIOS 700 EMPLEADOS SARRÁ DROGUERIA ABIERTA TODOS LOS DIAS TODA LA NOCHE LOS MARTES A-8026 A-3641

FARMACIAS de turno hoy VIERNES

DESDE BAHIA A PASEO DE MARTI (PRADO)

Habana No. 187 entre Paula y San Isidro M-4604
Morro No. 50, A-8288 y M-4495
Máximo Gómez (Monte) número 2, M-9400 y M-9513
Pí y Margall (Obispo) 27 .. A-2141
Pedro Pérez (Lamparilla) y Villegas M-5718
Tenea (Neptuno) Manzana de Gómez M-2277
Leonor Pérez (Paula) No. 35 M-4129

DE PASEO DE MARTI (PRADO) A F. VARELA (BELASCOAIN)

Ave. de Italia (Galiano) 9-B M-1500
Ave. de Simón Bolívar (Reina) No. 2 .. .. A-7300
S. Masó, (Escobar) y Peñalver M-5450
F. V. Aguilera (Maloja) y San Nicolás M-7712
General Aguirre (Animas) e Industria M-4040
General Alemán (San Nicolás) y Gloria M-5222
General Carrillo (San Rafael) y Campanario M-4538
General Quintín Banderas y Corrales M-4666
M. M. Delgado (Lealtad) y Animas M-4480
Padre Varela (Belascoaín) y Corrales M-5421
Padre Varela (Belascoaín) y Salud U-6840 y U-1864
Tenea (Neptuno) 145 .. .. .. U-7018
General S. Figueras, (Suárez) y Esperanza M-4622

DE F. VARELA (BELASCOAIN) A AVE. DE MENOCAL (INFANTA)

Ave. de Menocal (Infanta) y San José U-7074
Ave. de la República (San Lázaro) 388, U-6774 y U-3535
Fernandina No. 77 .. .. .. M-5365
General Suárez, (San Miguel) y Oquendo U-6936
Tenea (Neptuno) 230 .. .. .. U-1818

VEDADO

Ave. de España (Calle 17) entre F y G F-6222 y F-3738
19 entre 14 y 16 .. .. F-6211
13 entre J e I F-4015 y F-6100
Zapata No. 128 .. .. F-6002
K número 5 .. .. F-4404

VIBORA

10 de Octubre (J. del Monte) No 614 .. .. I-7242
Estrada Palma 59, I-7531 e I-7222
Pocito y Reyes X-2357
San Mariano y Figueroa I-7334

JESUS DEL MONTE y S. SUAREZ

10 de Octubre (J. del Monte) y Rodríguez X-2247
Pocito y 16 (Lawton) X-1300
Santos Suárez y Serrano I-7600

LUYANO

M. Fernández de Castro (Luyanó) 48 .. .. X-2348
M. Fernández de Castro (Luyano) 130 .. .. X-3668

CERRO

Falgueras 15 .. .. M-2900
Salvador y Bellavista I-7214
Primelles No. 12 .. ..

NOTA.—Este grupo deberá prestar servicio público todo el día y toda la noche de los domingos siguientes: Enero 5, Febrero 16, Marzo 29, Mayo 10, Junio 21, Agosto 2, Septiembre 13, Octubre 25 y Diciembre 6.

HABANERAS

LA MODA ACTUAL

TRAJES DE CALLE

Chanel nos presenta en este **suit** color **beige** la nueva silueta que predomina para los trajes de calle. El material es un tejido de lana y seda adornado con un cuello de algodón, formando un conjunto sencillo y práctico a la vez.

PLANTAS EXOTICAS

La decoración moderna ha introducido ciertos detalles en los adornos que aumentan la belleza de los conjuntos. Entre estos aparece el **cattus**, planta exótica que se cultiva en variaciones preciosas tomando formas de figuras caprichosas, siendo las que más se emplean para decorar los interiores y portales.

Actualmente hay una exposición de las más raras variedades en la elegante casa de artículos de fantasía **Benamí**, situada en San Rafael 11|2, entre Amistad e Industria, donde pueden admirarse esos bellos ejemplares en pequeños envases de barro y loza muy apropósito para lucirlos sobre los muebles modernos.

MODELOS DE PARIS

De **Schiaparelli** nos llega la nota de un **suit** con peplum muy **chic**, con las nuevas líneas de la chaquetica más alta por detrás y el viejo capirucho con botones que simulan flores. **Vionnet** nos da un abrigo largo con mangas cortas y las nuevas hombreras en forma de sobre.

Marie Alphonsine sigue el contorno de la cabeza en un sombrero que se llama **Suivez-moi Jeune homme**, que viene en paja todo adornado con flores **Talbot** se remonta a los cielos con su modelo Jacobino de paja, con copa muy alta y una pluma colocada en la parte de atrás. **Suzy** pone rosas estrujadas, al estilo antiguo, sobre el ala, colocando el sombrero echado hacia atrás dejando descubierta parte de la frente.

Mainbocher ha creado un modelo de vestido con refajo que ha llamado la atención. El traje es negro y el refajo verde o morado con un vuelo plisado como los que aparecían en el año 1912. Adorna el cuello con dos camelias blancas que resultan muy chic.

Molyneux ofrece líneas anchas y altas a sus sombreros de ala bretón, **Worth** presenta jacintos en el **corsaje** en colores que combinan maravillosamente con los detalles y Mainbocher coloca tulipanes escarlata en la cintura de sus trajes para primavera y claveles de tallos largos que contribuyen a aumentar la belleza de las mujeres, logrando a la vez, con estos toques de color, un mayor atractivo en los conjuntos de verano.

EXQUISITOS REGALOS

Al moverse en un medio social toda persona educada se encontrará en muchos compromisos que la etiqueta ha constituído como son los santos, bodas, bautizos, viajes y demás actos donde enviamos nuestros votos personales en una forma elegante.

Nada igual para esto como los estuches de bombones y **cakes** decorados que recibe y hacen en **El Moderno Cubano**, que está en O-Reilly 37 unida a la **Casa Potín.**

Allí se encontrará todo lo que, en una forma delicada y práctica a la vez constituye un presente de esquisito gusto.

«CONSUMMATUM EST»

El manto de la noche, el cese de la vida,
el mundo sepultado, ¡la muerte! ¡asolación!,
los cuerpos en tinieblas, las almas esculpidas,
la ausencia de los astros, ¡el fin de la creación!

El caos de la miseria, la lucha terrenal;
los parias de la vida, la pobre humanidad;
la plaga de los vicios verdugo corporal;
el siglo en que vivimos sin fuerza y sin piedad.

Deshonra en las mujeres, barbarie entre los hombres,
pasiones juveniles, engaño en la vejez;
los crímenes horrendos, cornúpetas sin nombres,
ocaso de la Ciencia y las Artes en tibiez.

¡Oh cosmo conocido!, te encuentras eclipsado,
tu fuerza ha fenecido, tu sentir es asceta,
el demiúrgico genio que hallastes a tu lado
va pasando al cerebro de algún nuevo planeta.

Francisco Pividal y Padrón.

Primavera de 1935.

MENU DEL DIA

Almuerzo	Comida
Fruta bomba natural	Grape fruit
Revoltillo de queso	Sopa de menudos
Filete con vegetales	Croquetas de ave
Ensalada de tomates	Pierna asada. Ensalada
Islas flotantes	Gateau moka

RECETAS DE COCINA

Crema de café

Se hierven dos litros de leche con un polvito de sal y se deja enfriar. Aparte se deslíen ocho yemas de huevo con azúcar suficiente y una cucharadita de maicena se une a la leche y se vuelve a poner al fuego revolviendo sin cesar y no dejándolo hervir. Al bajarlo del fuego se le añaden dos cucharaditas de estracto de café colocándose entre el hielo. Con las claras se hace un merengue cocinándose por cucharadas en agua hirviendo sirviéndose con la crema.

M. R. de FONTANILLS.

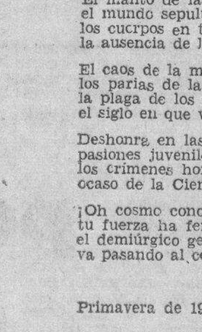

REUMATISMO

Por más de cuarenta años las Píldoras De Witt han estado vendiéndose bajo la garantía como un remedio seguro y cierto para el reumatismo, dolor de espalda, dolores en las articulaciones, debilidad de la vejiga, afección de los riñones, etc. Miles de casos crónicos han sido curados. Dentro de veinticuatro horas se experimentará resultados esto garantizamos. De venta en todas las farmacias.

Píldoras De Witt

para los Riñones y la Vejiga

ESTADO DEL TIEMPO

Nota del mediodía del jueves:

En las Bahamas y algo al este hay buen tiempo y débiles altas presiones, extendidas hacia el norte sobre la porción nordeste de los Estados Unidos y hay también altas presiones sobre California y regiones vecinas. Un centro de bajas presiones sobre Kansas cubre la región central de los Estados Unidos y se extiende hacia el sur sobre México y el Golfo.

Pronóstico para hoy viernes:

Buen tiempo, subiendo las temperaturas; vientos del este al sur, alcanzando fuerza de brisote.

Observatorio Nacional.

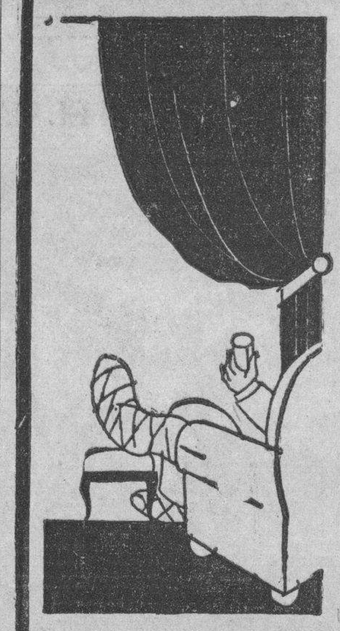

El exceso de ácido úrico en la sangre provoca terribles accidentes, entre los cuales son los más frecuentes : el reumatismo, la gota, las arenillas, los cólicos nefríticos, la arterioesclerosis, etc.
Para hacer **desaparecer** el ácido úrico, ningún remedio tiene tanto valor como

LA PIPERAZINA MIDY

el disolvente **más poderoso** del ácido úrico.

Imitada con frecuencia, pero jamás igualada

DE VENTA EN TODAS LAS FARMACIAS

EL POETA ESTA ENFERMO

HIZO siempre vida tan retirada Bonifacio Byrne que en veinte años, apenas si lo hemos visto veinte veces y las últimas en que tuviéramos ese honor, gracias a que lo sacaran de sus casillas las conferencias ofrecidas por el doctor Medardo Vitier en el Círculo de Abogados de Matanzas.

El bardo por antonomasia, la reliquia de los tiempos heroicos de Cuba, el cantor de «Lira y Espada», defiende los años de su existencia sometido al riguroso plan del eminente médico yumurino doctor Guillermo Caballero, pero trabaja y recibe visitas. Labora tesoneramente en la composición de varios volúmenes que tal vez no vea impresos y recibe cada domingo en la mañana a la selección que forman los «Amigos de la Cultura Cubana» que pasan en la compañía del poeta un buen rato y saborean con él, excelentísimo café carretero.

Como decir en Francia Federico Mistral, en España Bécquer, en Inglaterra Kipling, en la India Tagore, es decir poesía, hablar en Cuba de Bonifacio Byrne es igual que poner ante los ojos de los cubanos el panorama de la campiña con sus heroísmos guerreros, las bellezas del paisaje, el sentido amor guajiro con sus citas sabatinas, haciendo para celebrarlas extensas rutas a lomos del noble y brioso caballo, las albas incomparables de este paraíso del Caribe, su flora sin igual y las fauna alada que sostiene el más armónico concierto como en loa a Dios por tanta gracia y gloria como derramó sobre la tierra de los sibaneyes.

Bonifacio Byrne.

En todo y para todo ha sido poeta Byrne, hasta en escoger los nombres para sus hijos Mireya, Adoración, Tula, Hamlet, Sergio... y si en algo, tradicional más que plausible, no sigue el cantor de la manigua heroica a los líricos de otros pueblos, es, en el orden a que ha sometido su vida, en la pulcritud de su indumentaria, en su cariño acendrado al hogar, en la repugnancia por el alcohol, en cuanto se atribuye como malo a Darío, Verlain y Baudelaire.

Por el modo de hacer poesía —si es que la poesía se hace— de Byrne, los modernistas lo tuvieron por clásico, éstos lo juzgaron de revolucionario y cuando la influencia de «Rubenismo» llegó a Cuba donde era el pontífice Byrne, la juventud de 1900, hoy consagrada en Agustín Acosta, Fernando Llés y otros se dividió en tendencias o escuelas, siguiendo los unos a Federico Urbach cuyo libro «Oro» acababa de imprimirse denotando la influencia del gran nicaragüense-parisién y los menos por más «hechos» al que era en su tierra nativa y en la América toda, el rey del estro.

Hace años que Bonifacio Byrne apenas si da al público versos inéditos pero produce sin cesar con fiebre de adolescente, y once grandes volúmenes esperan que otro Mecenas los dé a la estampa ya que sus recursos no le permiten acometer tal empresa y los editores cubanos, «rara avis», aceptan imprimir por cuenta propia grandes ediciones poéticas.

¿Por qué la Secretaría de Educación, que tantas pruebas tiene dadas de que se interesa por cuestiones artísticas y literarias no obtiene que imprima la obra de Byrne el Gobierno?

En el ocaso de su existencia el bardo yumurino, pues cuenta setenta y cinco años y siendo harto precaria su salud, bien haría el Estado cubano en costear la edición de la obra del poeta de la Guerra y éste, al recibir en sus días postreros y gloriosos ese tributo nacional sentiríase feliz cerca de los suyos, que lo envuelven en el más acendrado cariño y fortalecido por la amistad respetuosa y admirativa de que le ofrecen pruebas cada domingo en la mañana, esos caballeros y dignísimos componentes de la sociedad de Cultura de Matanzas.

Corpus H. IRAETA LECUONA.

MAMAS, vigilen la vista de sus hijos, eviten que tengan que usar ESPEJUELOS, cuídelos con

SOLIRIS

CRUCIGRAMAS

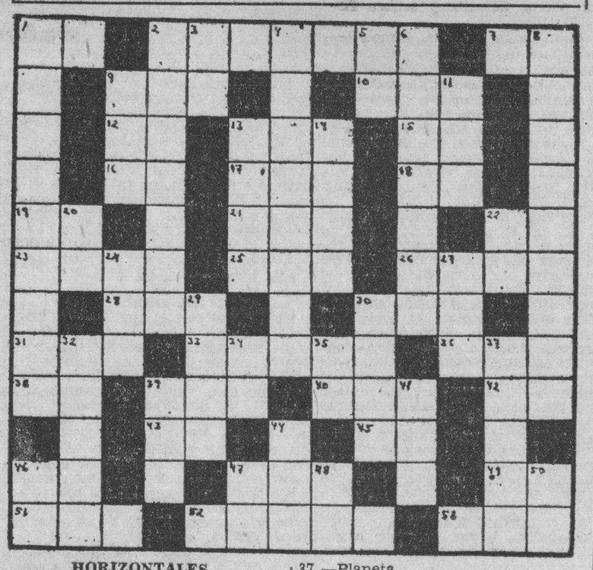

HORIZONTALES

1.—Sílaba que repetida resulta el nombre del dios de la locura.
2.—Ciudad marítima de Grecia.
7.—Especie de flecha que usaban los antiguos turcos.
9.—Delincuente.
10.—Altar.
12.—Associated Press.
13.—Río de Suiza.
15.—Es (en inglés).
16.—Señor.
17.—Dueña.
18.—Conjunción.
19.—En la (antiguo).
21.—Río de España.
22.—Especie de flecha que usaban los antiguos turcos.
23.—Preposición.
25.—Monte de la isla de Creta donde se crió Júpiter.
26.—Suceso, acontecimiento.
28.—Villa de la provincia de Burgos.
30.—Rey de Aonia, hijo de Júpiter y de una ninfa.
31.—Medida agraria usada en Aragón.
33.—Contrer matrimonio.
36.—Adoré.
38.—Artículo.
39.—Nombre de la «e» larga griega
40.—Establecimiento de bebidas.
42.—Naipe.
43.—Interjección.
45.—Conozco.
46.—Asociación Canaria.
47.—Parte del ave.
49.—Arbusto de China y Japón de unos dos metros de altura.
51.—Labiérnago.
52.—Hijo de Layo y de Yocasta, reyes de Tebas.
53.—Iglesia catedral.

VERTICALES

1.—Nacimiento de las aguas.
2.—Que padece lepra.
3.—Río en la provincia de Lugo.
4.—Paseo con álamos (pl.)
5.—Interjección.
6.—Río de Venezuela.
8.—Molusco gasterópodo (pl.)
9.—Nivel.
11.—De esta manera.
13.—Paño usado por los taitianos.
14.—Extraña.
20.—Terminación de infinitivo.
22.—Pronombre.
24.—Altar.
27.—Nombre femenino.
29.—Parte de la obra escénica
30.—Río de Armenia.
32.—Embarcación pequeña.
34.—Río de Suiza.
35.—Prefijo inseparable.
37.—Planeta.
39.—Pronombre demostrativo.
41.—Cabeza de ganado.
44.—En el juego de la secansa, dos o tres cartas iguales.
46.—Naipe.
47.—Preposición inseparable.
48.—Associated Press.
50.—Río en la provincia de Lugo.

Solución al Crucigrama anterior

A	Z	A	R	E	S	■	A	M	O	R	F	O	■	■
S	A	J	O	N	■	S	■	A	L	A	I	S	■	■
E	R	I	E	■	R	A	S	■	A	S	N	O	■	■
■	■	■	■	P	A	■	I	N	■	■	■	■	■	■
A	N	T	E	O	■	A	■	I	D	O	L	O	■	■
C	U	R	A	■	E	S	A	■	E	C	O	S	■	■
O	C	A	■	A	L	■	N	A	■	A	T	O	■	■
N	A	S	A	S	■	P	■	T	A	L	E	S	■	■
■	■	■	■	■	A	T	I	C	A	■	■	■	■	■
T	I	R	O	■	U	R	O	■	E	L	L	A	■	■
A	P	O	L	O	■	A	■	P	R	I	O	R	■	■
C	O	S	A	C	O	■	B	I	G	O	T	E	■	■

El famoso remedio que dominará los Ataques y Desordenes Nerviosos.

Por más de treinta años ELEPIZONE ha restablecido la salud a millares que sufrían de Epilépsia y Debilidad Nerviosa.

ELEPIZONE, recomendado por los médicos, es un remedio para niños y adultos, y lo venden en las principales farmacias.

Se obtienen resultados con uno o dos frascos.

NO ACEPTE IMITACIONES PIDA

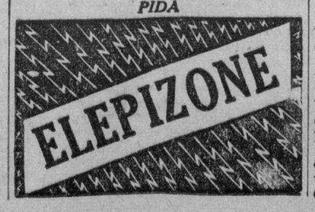

Señora, ¿sus ojos han perdido su brillo, su esplendor? Recupérelo usando

SOLIRIS

Organiza el Colegio de Abogados un concurso jurídico

Los trabajos se presentarán antes de que finalice el mes de Octubre. Bases esenciales

La junta de gobierno del Colegio de Abogados de La Habana, acordó, en reciente sesión organizar un concurso de obras jurídicas. He aquí las principales bases a que habrá de ceñirse:

—El Colegio de Abogados de la Habana instituye el premio «Angel C. Betancourt» que se adjudicará a la obra de más mérito que constituya un estudio doctrinal, práctico y de jurisprudencia, sobre alguna de las Leyes, Ordenes, Decretos-Leyes y Decretos con fureza de tales, promulgadas con posterioridad al cese del Gobierno Colonial, o sobre alguna o algunas de las instituciones por las mismas creadas, o en cuanto a algún precepto de difícil o dudosa interpretación.

—Al autor de la obra de más mérito se le entregará la cantidad de cien pesos ($100.00) y una medalla de oro; y a los autores de las cinco obras que sigan en orden de mérito se les entregará un diploma con mención honorífica.

—Podrán tomar parte en este concurso todos los Letrados que figuren inscriptos en el Colegio de Abogados de la Habana.

—Los trabajos, que deberán ser originales, inéditos y escritos en lengua castellana, se presentarán antes del día **treinta y uno de octubre del corriente año**, en el local del Colegio, dirigidos al Bibliotecario. Todos los trabajos llevarán como encabezamiento un lema que se repetirá en la cara de un sobre cerrado que contendrá el nombre, apellido, firma y dirección del autor.

—Los trabajos no deberán exceder de trescientas páginas escritas por una sola cara a máquina y a dos espacios.

—Un Jurado compuesto por el señor Decano, por el Bibliotecario y tres Abogados que la Junta de Gobierno designará, calificará las obras presentadas y dicernirá el premio.

—El Jurado deberá dictaminar dentro de los sesenta días siguientes a la terminación del plazo del Concurso.

MATANCERAS

EN PALACIO.—El acto del miércoles.

Ascienden por aquellas escaleras tres militares en traje de gala: son los comandantes Eliseo Guerra y Domingo Pérez Arocha, y el capitán Eduardo Argilagos, que ostentan la representación del Jefe Militar del Distrito, en la toma de posesión del Gobernador y el Alcalde, doctor Lorenzo Delgado Díaz y César Casas Rodríguez, respectivamente.

Acompaña al capitán Argilagos su bella esposa, Esther Pura García Polanco.

Tras esos uniformes, vemos escaleras arriba, a Monseñor Severiano Sainz y Bencomo, el Príncipe de la Iglesia, que es Prelado de esta Diócesis. Lo acompaña su secretario, el Padre Trabadelo.

Un grupo de damas más luego, sube riendo y charlando, las escaleras palatinas:

Va entre ellas, la Alcaldesa, Tulita Gómez Fluriach, que se ve rodeada de la señora de Trelles Montes, Rebequita Quirós, y de sus hermanas políticas, Margot Silveira de Casas, Aleida Casas de López y la bella esposa del representante a la Cámara Francisco Ducassi y Mendieta, née Esther Berta Casas.

Un grupo de jóvenes del Liceo, entre los que veo a Ismael Obias, Juan Giscard, Severiano López Llorens, rodean al director de «El Imparcial», en torno al que florece siempre el buen humor, el chiste y la risa.

Después, comerciantes, industriales, obreros, masones, rotarios, caballeros católicos representados por personalidades muy salientes.

Las Damas Isabelinas, con sus blancos uniformes, y la cruz azul, como emblema, irrumpen en Palacio, como palomas de paz, como flores de caridad, para presenciar el juramento de Casas y Delgado.

Policías, bomberos, soldados, llegan más luego en nutrido grupo.

Médicos, abogados, ingenieros, arquitectos, siguen en turno.

La Prensa en pleno, reporters de los diarios locales, corresponsales de la Habana; cronistas y los directores de las publicaciones yumurinas.

Ante la general simpatía, asciende al Ayuntamiento el Alcalde de facto hasta ayer, Paulino Solés y Estrada. Lo acompañan su secretario particular, el poeta Cabrisas, y sus hermanos Ramón, Pedro Pablo y Rodolfo.

Trajes blancos, trajes azules, trajes rojos y rosa, en muchas, muchas mujeres simpatizadores todas de Casas y Delgado, que pelearon muy bravamente en la lucha comicial, por sus respectivos candidatos, ascienden también aquellas escaleras, alegres y bulliciosas, porque van a ver la consagración de su labor política.

Los concejales, los consejeros, graves unos, otros placenteros, y todos en su interior, encantados de la representación que desde aquel día ostentarán oficialmente, se dirigen, unos, los primeros, al despacho de César Casas; otros, al de Lorenzo Delgado.

Y el pueblo, el soberano, el que en las urnas manda, y el que con sus sufragios se impone, es también visita de Palacio en ese día veinticinco de marzo de 1936.

Los dos demócratas magistrados, que desde las doce de ese día representan, uno a la Provincia, como Gobernador; el otro a la Municipalidad, como Alcalde, tienen los brazos abiertos para sus correligionarios, para los que les dieron la victoria, para los que fueron escalones, para que llegaran ellos hasta aquel elevado piso de Palacio.

Cuando más animada es la reunión en los salones del viejo caserón de frente al parque, hace acto de presencia allí un joven caballero, al que se dirigen todas las miradas, envolviéndolo como en un efluvio de simpatías.

Porte airoso, gentil apostura, gallardo y afable, avanza hacia el despacho del Gobernador y estrecha su mano, balbuceando frases amables.

¿A quién me refiero?

A Miguel Bretos del Pino, que en la boleta del «CND» figuró como candidato a ese mismo cargo, de que tomó posesión ayer el doctor Lorenzo Delgado.

Las mayorías dieron la victoria a Delgado, y Miguel Bretos, caballero sin tacha, bayardo, mundano, sociable, y con un savoir faire que ese su gesto así lo demuestra, acude a la toma de posesión de su contrincante, aceptando la invitación cumplida que para el acto se le hiciera.

Esa gentileza de Bretos, la apreció mejor que nadie, aquel que en los días de la campaña, estuvo frente a él, en aspiraciones.

Y ese rasgo hidalgo, de quien es uno de mis amigos más queridos, le valió en aquella ceremonia imponente del miércoles, una simpatía y un general consensus que yo he querido aquí resaltar.

Ponches y cocktails, en grandes bandejas, se ofrecen a la concurrencia, vivas a César y a Lorencito, como llama el pueblo a esos dos ídolos suyos, atronan el espacio, y ya Alcalde Casas y ya Gobernador—no de facto, sino en propiedad—Delgado, comienza el desfile de los que los abrazan, los ahogan, con sus efusiones, y les desean éxitos y triunfos para el futuro.

Pasadas las tres termina el ceremonial, y las escaleras que vieron pasar a alcaldes y gobernadores muchos, vuelven a devolver al parque y a la ciudad, a la enormísima concurrencia que acudió a Palacio, en ese día 25 de marzo del 36.

Actos como este de anteayer, tiene catalogados en su vida de periodista, el autor de estas «Matanceras», en número que pasa de la docena.

Recuerda la toma de posesión de Dominguito Lecuona, de Rafael Iturralde, del General García, de Juan Gronlier, de Israel Pérez, de Eduardo Díaz, de Pedro Betancourt y Dávalos—el primero en la era republicana—de Agustín Acosta, hoy Senador, y en interinaturas, una legión de Gobernadores más.

Recuerdo como Alcaldes, a Alfredo Carnot y Delisle, al propio Coronel Lecuona, al General Montero, al malogrado doctor Angulo; a Horacio, ¿tendré que dar también su apellido? No, por que saben todos que en la política de ayer, sólo uno fué nombrado así, mi querido y viejo camarada de la infancia el doctor Díaz Pardo; y después Benigno González, el capitán Reynaldos, el doctor Labra, con el grupo de oficiales, que se renovaba durante estos tres años de provisionalidad, cada tres meses, teniendo finalmente a Paulino Solés y Estrada, el que ayer hiciera entrega a César de la vara alcaldicia.

Se me dice, bien lo sé, el cronista de las evocaciones; pero, ¿qué más delicado y más gentil en esta era de prosa tan cruda, que fantasear algo y dedicar un recuerdo a los que ya nada pueden dar, a los que se fueron—muchos de ellos hasta de este mundo?

Acepto que así se me nombre, por que me salgo, y bien, de la vulgar y gastadísima lija, que está hoy tan de moda.

Mientras más modestos, más en silencio, más lejanos estén, aquellos que fueron mis amigos, más consideración, más aprecio y más estima, hay en mí para ellos.

Será o no una cualidad.

Pero es así, una gran verdad.

OPERADA.—Por el doctor Lastra.

En la Asociación Cubana de Beneficencia, fué sometida en la mañana del pasado miércoles a la delicada intervención quirúrgica, de extirpación del apéndicis la distinguida dama Blanca Castañer y Rivas, la esposa de mi querido amigo Chacho Horta y Burgos.

Con la Maestría que caracteriza a ese hábil cirujano, discípulo el más sobresaliente de esa gloria del bisturí que se llama el doctor Núñez Portuondo, se llevó a efecto la operación, en las condiciones más felices.

No puede ser más satisfactorio el estado post-operatorio de Blanca Castañer a la que acompañan en la Clínica con su esposo y sus hijos Yuya y Pino, su hermana política la gentilísima señora de González Sigarroa.

Las infinitas amistades que en la sociedad de Matanzas, están pendiente del estado de salud de la señora de Horta, leerán con gusto grande, estas halagadoras líneas.

ANTONIO ARTOLA.—De enhorabuena.

Acaba de ser designado representante en Cuba de las especialidades «Neon», el famoso invento de aquel francés, que gastó una millonada en la bahía matancera, en experimento, que si no fracasó, no dió tampoco los resultados apetecidos, el apreciable caballero Antonio Artola.

Saben todos como se ha impuesto en el mundo el gas «Neon» y saben también desde que hoy, que como su único representante en Cuba, en el ramo de infinitas especialidades, está Antonio Artola, para atender a cuantos se interesen en este asunto.

SAN SIXTO.—La festividad de mañana.

Adelantaré aquí un saludo, que es tan afectuoso, como cumplido, para un amigo al que me ligan lazos de entrañable cariño: Sixto García Irizarri, el Contador de la Compañía de Jarcia, que será objeto en ese día del sábado, de las mayores pruebas de simpatías.

No lo festejará.

Pero no podrá sustraerse a las demostraciones que para él, han de tener sus incontables amigos.

Está también de días Sixto Lecuona y Madan, gran caballero de la sociedad yumurina.

Y su sobrino Sixto Lecuona y Hernández, el simpático «Cuquí» que falta de Matanzas desde hace meses.

Tengan un feliz día.

EN SAUTO.—La compañía de Arango.

Actuará en el palco escénico del magno Coliseo, los días de sábado y domingo el regocijado conjunto del popular actor, que nos promete horas de risa y regocijo con sus obras «Mi marido está Loco» y «Nobleza Criolla», que irán al cartel en la noche del veinte y ocho.

Esta última obrita es una fiel adaptación de la gran película «Nobleza Baturra« que tan comentada fué por la crítica hispana.

Además el domingo estas dos magníficas obras: «Ironías sin malicia» y «El Vuelo Sevilla-Camagüey».

Precios de situación: Palco con seis entradas uno veinte y luneta y entrada veinte centavos.

Los Hermanos Velasco, demuestran claramente cuán bien conocen a nuestro público.

LA BODA DE MAÑANA.—De alto rango.

La Iglesia carmelitana, el templo que goza de tantísima popularidad en Matanzas, abrirá mañana sus puertas para una boda que tiene fija la atención de nuestra sociedad.

¿Los novios?

Nena de Quesada y Ferrer, señorita dotada de gracia seductora, de porte señorial y juvenil belleza y el doctor Silvio Blanco Alcoser, joven profesional de bien conquistada reputación y clubman del Liceo, de los más queridos en aquel Instituto.

Para las siete y media rezan las invitaciones que se han hecho para éste enlace que reunirá en la Iglesia de los Reverendos Padres Carmelitas Descalzos, a lo más selecto del gran mundo matancero.

Se presentará Nena Quesada en el acto de sus nupcias, luciendo una robe que firmada por Ketty, se inspira en uno de los más airosos modelos parisienses, para las novias de 1936.

Del «Botánico» el ramo, que será todo de easter lillies, las pomposas flores, que como las hipomeas en diciembre, son las preferidas de las novias de abril.

He dado ya nombres de padrinos y testigos de las ceremonias civil y religiosa y fáltame sólo decir, que me obligo a esa reseña, que tendrá la preferencia en mi correspondencia primera de la entrante semana.

EN SU SUITE DEL PARIS.—El Teniente Coronel Sánchez.

Se haya recluído en su apartamento del gran Hotel de la Calzada de Tirry, el Jefe Militar del Distrito, que sufre las molestias de un ataque grippal del que lo asiste el doctor Jesús López Luis.

Muy visitado por los elementos civiles y militares de la población se vé el alfo oficial, por cuya salud formulamos los más fervientes votos.

SANTAS MISIONES.—En la Catedral.

Como vísperas de Semana Santa, se celebrarán en el templo de San Carlos, que tan bellamente está siendo restaurado, a gestiones de su Párroco el doctor Suárez y gracias a la magnanimidad del señor Obispo, Monseñor Saínz, unas misiones que como las de pasados años, atraerán público inmenso a esas naves del templo de Jovellanos, entre Milanés e Independencia.

Para las fiestas de la semana Mayor, está ya preparando el Padre Jenaro los oficios sagrados, que han de resultar lucidísimos.

Oradores los más ilustres del clero cubano, vendrán a Matanzas, para esas misiones de la Catedral de San Carlos.

LA ULTIMA NOTA.—Para acuses de recibo.

El primero al hermano de la Marquesa de Valdecilla, William Aloysius Piedra, que me envía dos pesos cincuenta centavos para cinco bonos, para él y sus hijos.

El segundo a Finita Aballí y Arellano, un bono; y para Mariano Vallejo, dos bonos; para Beba Avendaño de Gronlier, un bono; para Mercy Plazaola y Mahy, un bono, y para Luis Trelles Boissier, un bono.

Gracias a todos, desde estas «Matanceras, en mi nombre, que en el del Liceo las tendrán en la comunicación con las que se acompaña a sus respectivas direcciones los bonos.

Manolo JARQUIN.

Dr. M. COSTALES LATATU

GINECOLOGIA—CIRUGIA ABDOMINAL

DIAGNOSTICO: $10.00.

PRADO 98. M-3472 F-4806

"Variation"

Para esa Línea Divisoria Tan Importante

Para lucir bien las modas actuales es muy importante marcar la división entre los senos. Para satisfacer esta necesidad Maiden Form diseñó este ajustador —«Variation»— el cual además de refuerzos inferiores para mayor firmeza, da una elegante divisoria.—Maiden Form Brassiere Co., Inc., New York, New York, U. S. A.

Para obtener el contorno clásico del busto Maiden Form ha creado el ajustador «Inter-Lude»

Ninguna es legítima sin esta etiqueta.

DE VENTA EN LOS PRINCIPALES ESTABLECIMIENTOS.

Maiden Form BRASSIERES

La enfermedad de los riñones causa daños a la sangre

Cuando empiezan a fallar y no depuran bien el líquido sanguíneo, empieza la vejez

Muy pocas personas se dan cuenta de que la pureza de la sangre y la salud del organismo dependen del funcionamiento adecuado de los riñones. La razón de esto consiste en que la Naturaleza ha destinado los riñones a filtrar y a depurar la sangre que circula 200 veces por hora a través de los riñones. Aunque cada riñón es apenas del tamaño del puño cerrado contiene, sin embargo, 4,500.000 tubitos sumamente delgados, o filtros. La salud de Ud. y su misma vida dependen del funcionamiento de estos pequeños y delicados órganos.

Cuando los riñones comienzan a fallar y, por tanto, no depuran la sangre debidamente, entonces se siente Ud. viejo antes de tiempo. Entonces se siente Ud. desforzado, fatigado, sufre de jaquecas frecuentes, de vértigo, nerviosidad, se le hinchan los tobillos y las demás articulaciones, padece reumatismo, tiene ojeras, tiene que levantarse en la noche, y de ninguna manera se puede sentir bien.

No importa el tiempo que haya Ud. padecido de cualquiera de estos males o qué haya Ud. probado, es su deber por su propio bienestar tomar la receta de un médico llamado Cystex, que es una preparación científica para ayudar a los riñones en su función de depurar la sangre, para que los elementos salutíferos y reparadores de la energía puedan distribuirse por todo su organismo.

Millones de personas que antes padecían de los riñones y que habitan 35 países del globo, elogian Cystex y aseguran que dentro de los 8 días de haber tomado la famosa medicina se sintieron como una persona nueva y como 10 a 20 años más jóvenes. Todas las farmacias están provistas ahora de esta famosa receta de un médico llamada Cystex, y la venden bajo la garantía de producir un resultado completo y satisfactorio en su caso especial o sólo tiene Ud. que regresar el paquete vacío y no le costará nada. Pida en la farmacia Cystex garantizado hoy mismo y entérese de lo que es sentirse sano y lleno de energía y vitalidad.

SOLIRIS

Tónico-Antiséptico regenerador del órgano VISUAL.

Producto vegetal de uso EXTERNO.

UNGUENTO CADUM PARA EL ECZEMA

Los que han sufrido de esta terrible enfermedad y se han estado rascando por años consiguen el sueño y el descanso poco después de haber aplicado el Unguento Cadum. Ha probado ser un gran alivio para millares de personas que durante años han estado sufriendo de eczema, acne (barros), granos, furúnculos, úlceras erupciones, urticarias ronchas, almorranas, comezón, sarna, heridas, arañazos, cortaduras, lastimaduras, ásperos, postemillas, escaldaduras, salpullido, quemaduras costra, magulladuras etc.

«El legítimo (un solo tamaño) se vende en su envase original. «Cuídese de las imitaciones.»

LAS EPIDEMIAS.—A 13,437 ascendía ayer el número de atacados de Paludismo en la República; 194 de Fiebre Tifoidea y tres de Poliomielitis Anterior Aguda.

Se ofrecerá un homenaje en memoria de Figarola Caneda, el domingo próximo a las 10

La sociedad «Amigos de la Biblioteca Nacional» se propone conmemorar el décimo aniversario de la muerte del ilustre periodista y bibliógrafo Domingo Figarola-Caneda, director y fundador que fué de nuestra Biblioteca Nacional.

Dicho homenaje se celebrará en los salones de la Asociación de Repórters de la Habana, Agramonte número 5, el próximo domingo 29 de los corrientes a las 10 de la mañana, de acuerdo con el siguiente programa:

1: Palabras de apertura del acto, por el doctor Emilio Roig de Leuchsenring, presidente de los «Amigos de la Biblioteca Nacional».

2: Figarola-Caneda, bibliófilo y bibliógrafo cubano, por el doctor Francisco de P. Coronado, director de la Biblioteca Nacional.

3: La vida y la obra de Figarola-Caneda, por el doctor Francisco González del Valle, vocal de los «Amigos de la Biblioteca Nacional».

La Directiva de la sociedad «Amigos de la Biblioteca Nacional invita por este medio a intelectuales, artistas y periodistas y al público en general para que concurran a dicho acto, haciéndose constar que no es necesario invitación especial para asistir al mismo.

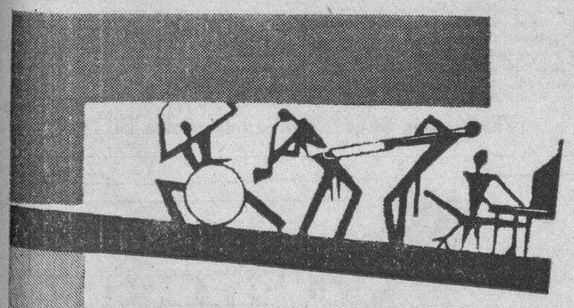

En el aire esta noche a las 8 p. m.

ORQUESTA

Hermanos PALAU

Decana de las orquestas de Cuba.

una audición de LA CASA GRANDE por

Transradio Cubana S. A.

CMCD - onda larga - 950 Kc.
COCD - onda corta - 6130 Kc.
de La Voz del Aire, S. A.

La Casa Grande

CRONICA HABANERA

EN SUS DIAS

Una felicitación especial le llevarán estas líneas a la señora Lydia García Mon, joven y gentilísima esposa del estimado amigo doctor Rogelio Martínez Pedro, distinguido letrado.

La señora de Martínez Pedro—que pertenece a ese grupo de damas que brillan en los salones del gran mundo—tendrá muchos halagos y congratulaciones en esta fecha con motivo de su santo.

SANTOS DE HOY.—Sean nuestros saludos en la fecha de hoy para las Lydias y las Lilias.

Entre las damas que están de días se encuentran las siguientes:

Lilia Justiniani, bella esposa del señor Rafael Jiménez Rojo.

Lilia Ruíz Herrera, la gentilísima señora del doctor Arturo Rodríguez Alvarez.

Lilia Companioni de Cowley.

Lilia Tamayo de Sust.

Lilia Beale de Hernández.

Y la gentil y distinguida Lilia Carrera, esposa del ingeniero José Luis Estefani y Gobel, para la que tenemos un saludo especial.

Señoritas:

Un grupo selecto.

En primer término la encantadora Lydia Lombard y Desvernine, figurita que brilla en los salones del gran mundo.

La señorita Lombard, no recibe.

Lily Rosell y Atzuar, de fina y distinguida belleza.

Lilia Etchegoyen, Lydia Fernández Marty, Lilia González Alvarez, Lilia Crespo y la bella Lydia Rayneri y Andreu.

Lilia López Goldarás, encantadora hermana de nuestro estimado compañero José Raúl López Goldarás.

Lydia Casas y Alonso, tan bonita.

Lydia Cabrera, la distinguida intelectual cubana que se halla en París.

Y Lydia Guillois, perteneciente a la más exclusiva sociedad de Santiago de Cuba.

LOS QUE LLEGAN.—El próximo día cuatro de abril, llegará a nuestra capital el Excmo. Señor Embajador de Cuba en México, general Carlos García Vélez y su esposa, tan interesante Amalia Martínez Ibor.

Vienen a bordo del vapor «Iberia», en compañía de sus hijos el doctor Ricardo Sarabasa y su encantadora señora Amalita García Vélez.

También llegará en el mismo vapor el estimado amigo José Antonio Fernández de Castro, segundo secretario de dicha Embajada y su esposa Martha C. de Fernández de Castro.

EN LA LEGACION DE ITALIA.—En honor del Ministro de Chile, Excmo Señor Emilio Edwards Bello y señora Rebeca Sanfuentes, tuvo efecto anoche una comida en la Legación de Italia.

Era ofrecida por el Ministro de Italia, Excmo Señor Nicola nob Macario y por su esposa Clelia de Macario para despedir a la señora de Edwards Bello.

Con gusto y con exquisito chic aparecía dispuesta la mesa.

Junto a ella tomaron asiento con los anfitriones y sus homenajeados estos invitados.

El Embajador de España, Excmo Señor Luciano López Ferrer.

El Ministro del Ecuador, Excmo Señor Víctor Zevallos y señora Escher Castillo.

El Ministro de Panamá, Excmo Señor Antonio Burgos.

Los Marqueses de Valle Siciliana.

Pedro Arango y Susanita de Cárdenas de Arango, Fausto Menocal y Ofelia Brito de Menocal, Guillermo Gazitúa y Emmita de Vries de Gazitúa.

La señora Henriette Le Mat de Labarrere.

Las señoritas Marilis López Ferrer y Maruja de Rojas.

Y los señores Alfredo Zayas, Daniel Carrera, vice-Cónsul de España y nuestro compañero Pablo Alvarez de Cañas.

MINA PEREZ CHAUMONT VIUDA DE WALSH.—Equivocadamente se publicó ayer en nuestra sección que la distinguida dama Mina Pérez Chaumont viuda de Walsh, recibirá a sus amistades el dos de enero.

La señora viuda de Walsh recibirá el jueves próximo, o sea el dos de abril, y los meses siguientes los viernes primeros, siempre por la tarde.

ALMUERZO DE SEÑORITAS.—En el Habana Yacht Club, se celebró ayer un almuerzo de señoritas.

Organizado fué por un grupo de amigas de la encantadora Ana María Edwards Bello, hija del Ministro de Chile, para despedirla con motivo de su próximo viaje.

La simpática homenajeada se vió rodeada del grupo de sus compañeras y amigas más queridas.

Marlita Scull, Peggy Smith, Adriana Maduro, Gloria y Josefina Loredo, Nena Ramírez Olivella, Carmelina Villaverde, María Luisa de Cárdenas, María Maciá, Alicia Valiente, Sylvia Pedroso, Elena Hidalgo Gato, Sylvia de los Reyes, Olga Arellano, Flora María Lamar y Alicia Menocal.

EXPEDICIONES CUBANAS.—El coronel Justo Carrillo y Morales, el ilustre caballero, figura prestigiosa de la guerra de Independencia, nos remite amablement el segundo tomo de su libro «Expediciones Cubanas».

Un libro muy interesante y muy ameno, en el que se recopilan datos históricos de nuestra epopeya libertadora.

Damos las gracias por esta amabilidad suya al coronel Carrillo.

LA FIESTA DE LA MODA.—El miércoles próximo, a las cinco de la tarde tendrá lugar en el Teatro Nacional la Fiesta de la Moda.

Un acontecimiento social y artístico constituye tradicionalmente esta fiesta, que ofrecen a la sociedad habanera todas las temporadas, las famosas artistas de la alta costura Hermanas Salas.

Muchos son los preparativos que se vienen haciendo, a fin de que revista el mayor lucimiento posible.

Y mucho es el entusiasmo que ha depertado en nuestra sociedad, a juzgar por la gran demanda de localidades.

Las Hermanas Salas, con todo el esplendor y magnificencia a que nos tienen acostumbrados, presentarán cuanto de bello y novedoso han adquirido en las grandes casas parisinas.

Creaciones todas de las mejores firmas parisinas que serán realzadas por un cojunto precioso de señoritas, pertenecientes a nuestra buena sociedad.

He aquí sus nombres:

Manolita Bravo
Cecilia Boada
Emma Miranda
Olga Lombard
Betty Evelyn
Beatriz Aguiar
Carola Panera
Elena Salas

Y dos jóvenes señoras, Mrs. Evelyn del Barrio y Mrs. George Borden.

Esta exposición será un nuevo éxito para las Hermanas Salas, artistas incomparables por su gusto y por su elegancia.

DE VIAJE.—El joven y simpático matrimonio Joaquín Fernández Rionda y Lourdes Penichet, en unión de su pequeña hija Lourdes, embarcaron ayer tarde para Nueva York donde residen.

Los esposos Fernández Rionda-Penichet han permanecido una temporada en la residencia de sus padres el ilustre oftalmólogo doctor Joaquín María Penichet y su distinguida esposa Nena Boskowitz.

FELICITACION.—Se la enviamos con estas líneas al querido amigo y antiguo compañero en el periodismo Arturo García Vega, designado para ocupar la Jefatura de Espectáculos durante la Administración Municipal del nuevo Alcalde de la Habana.

El señor García Vega—persona que goza de grandes simpatías entre todos sus amigos—ha sido repuesto por el doctor Beruff Mendieta en este cargo que ha desempeñado con acierto magnífico en épocas anteriores.

INMEMORIAN.—A la memoria del señor Tomás Cano, de cuyo fallecimiento se cumple el segundo aniversario, se dirán mañana sábado, solemnes honras fúnebres.

Se celebrarán en la Iglesia de San Juan de Letrán, a las ocho y media de la mañana.

OPERADA.—Ha sido sometida a una delicada operación en la Clínica Kourí, la señora Eugenia Cernada viuda de Varela, madre del ingeniero Enrique Luis Varela, Jefe del Negociado de Construcciones Civiles de la Secretaría de Obras Públicas.

Su estado es muy satisfactorio, lo que celebramos.

Dr. HUMBERTO FAZ TABIO

Especialista en ENFERMEDADES DE NIÑOS

CALZADA No. 90 entre PASEO y A. VEDADO

CONSULTAS de 3 a 5 P. M

Teléfono F-2679

HONRAS FUNEBRES.—En la Capilla de María Auxiliadora tendrán efecto mañana sábado, a las nueve de la mañana, solemnes honras fúnebres por el alma de la doctora Zoila Herrera de Acevedo, que falleció el mes último.

Al triste acto invitan sus hermanas y demás familiares.

MEJORADA.—Mary Gutiérrez, la joven y bella señora del conocido comerciante Alex M. Roberts se encuentra muy mejorada de la operación a que fué sometida recientemente en la Clínica del doctor Reyes, en el Vedado.

Operación feliz, que ha resultado un éxito completo.

NENA GIMENEZ DE TREMOLS.—En la Clínica «Fernando Méndez Capote», de la Cooperativa Médica de Dependientes ha sido operada de apendicitis, la bella señora Nena Giménez esposa del doctor José Guillermo Tremols.

Dicho operación fué practicada por el doctor Félix Pagés, el eminente cirujano, que se anota un nuevo éxito.

DEL LYCEUM.—Están señalados para hoy a las cinco y media de la tarde, en el Lyceum, los comentarios del libro «Diario de una maestra rusa», a cargo de la doctora Carolina Poncet.

El concierto que estaba señalado para mañana sábado, de la distinguida señorita Lolita Guiral y Márquez Sterling ha sido suspendido.

Sépase así.

(Continúa en la página SIETE)

¡Madrugue mañana!

Liquidación por Cierre

Mañana empieza

La fecha de mañana, señala el suceso comercial de más trascendencia habido en Cuba: LIQUIDACION TOTAL, DEFINITIVA Y ABSOLUTA DE "LA CASA GRANDE"

La Habana entera vive pendiente de este acontecimiento y la Habana entera se desbordará hacia Galiano y San Rafael mañana sábado.

Desde el simple botón, hasta la novedad recién llegada para el verano... Hay que venderlo todo para cerrar. Por eso, lo que interesa es vender a CUALQUIER PRECIO.

—El verano está "al doblar de la esquina". Aproveche y compre para toda la temporada... y para todo el año.

MAÑANA ES UN DIA EMOCIONANTE EN LA CASA GRANDE.

Ventas exclusivamente de contado.

Pesos a medio peso.

La Casa Grande

CENTRO DE VENDEDORES COMERCIALES

†

E. P. D.

EL SEÑOR

JOSE GREGORIO PENA

Socio fundador y Vocal de la Junta Directiva.

HA FALLECIDO

Dispuesto su entierro para hoy, viernes, a las cuatro de la tarde, la Junta Directiva ruega a todos los asociados se sirvan concurrir a la Capilla de «La Benéfica», del Centro Gallego, para desde allí acompañar el cadáver al Cementerio de Colón, favor que agradecerá.

Habana, Marzo 27 de 1936.

SALVADOR DIAZ RODRIGUEZ, Presidente. MANUEL ROMERO RUIZ, Secretario.

†

E. P. D.

EL SEÑOR

JOSE MARIA GREGORIO PENA

HA FALLECIDO

Dispuesto su entierro para hoy, viernes, a las cuatro de la tarde, el que suscribe su tío, en su nombre y en el de los demás familiares, ruega a las personas de su amistad se sirvan concurrir a la Capilla de «La Benéfica», del Centro Gallego, para acompañar el cadáver al Cementerio de Colón, favor que agradecerán.

Habana, 27 de marzo de 1936.

MANUEL PENA

POMPAS FUNEBRES

ANTIGUA DE MATIAS INFANZON

DE EMILIO INFANZON

LAMPARILLA 78 --- FUNDADA EN EL AÑO 1860

M.E.C.D. 2016

LA MAS EXCITANTE AVENTURA...!

20th CENTURY FOX presenta a

RONALD Colman

con JOAN BENNETT en la exquisita joya

DESBANQUE MONTECARLO

y

el intenso drama en español

"EL VALIENTE"

Juan TORENA Angelita BENITEZ Carlos VILLARIAS

20¢ HOY CAMPOAMOR 30¢

ESCENARIO y PANTALLA

ENCANTO: UN MILLON DE GRACIAS»

Pertenece a ese linaje especial de películas—facturadas en gran escala por Hollywood—cuyo bautizo es obra de una canción. La canción se titula en inglés «Thanks a Million». El cine no ha hecho otra cosa que explotar el equívoco en su beneficio, pues se trata precisamente de derrochar las «gracias» millonariamente. Unas «gracias» que tienen muy poco que ver con las mitológicas, pero que cumplen su misión de cosquillear el ánimo a los espectadores.

Precisamente lo simpático de esta película es que reduce todas sus ambiciones a divertir al público. Es la típica comedia musical cómica de porte norteamericano. Existe el «romance» — ¡cómo no!—, pero muy en segundo término. En cambio la peripecia hilarante gana espacio hasta las dimensiones del «close up».

Se trata de una pandilla de cómicos ambulantes, dirigida por un hábil actor que personifica Fred Allen. En ella figuran, como «estrellas», Dick Powell, cantante de radio, y su compañera Ann Dorak, que están naturalmente enamorados. Se nos muestra por dentro, con rasgos de positiva comicidad la vida de estos histriones trashumantes, cargada siempre de imprevisto y de «arbitrario» y con una atmosfera impregnada de bohemia. Una bohemia de país rico, claro está, menos miserable y astrosa que la de Murger, pero con algunos de sus rasgos permanentes y universales.

Por un golpe de habilidad, el director de la compañía logra relacionarse con un grupo de políticos que desea introducir una nota pintoresca y divertida en sus mitines, como si las plataformas y los discursos no fueran ya de por sí cosa suficientemente entretenida y risible. Es el caso que políticos y faranduleros comienzan a actuar de consuno y el público—que suele tener mejor gusto del que le atribuyen—manifiesta sus simpatías por los segundos. Dick Powell, con sus melosas canciones, más o menos espolvoreadas de pimienta, adquiere sobre todo una gran fuerza política entre el bello sexo. Los candidatos se muestran mohinos y resentidos ante la formidable derrota que les infligen los faranduleros. Teatro por teatro, la «masa» se decide por el verdadero, que le divierte más y le cuesta menos.

Todo esto da lugar a una serie de escenas y de números musicales, tan gratos de ver como de oír. Como suele ocurrir en esta clase de producciones, el espectáculo tiene mas importancia que la anécdota. Se cantan en el curso de la acción ligeras canciones, escritas en su mayoría por Gus Kahn y Arthur Johnson, entre ellas la citada «Thanks a Million», «I-Ve Got a Pocket Full of Sunshine» y «Sugar Plum». Los números de conjunto están realizados con la precisión que es ya proverbial en las revistas yanquis. Llaman la atención, sobre todo, los coros masculinos, que evolucionan y bailan notablemente.

La intervención del violinista Rubinoff y de la famosa orquesta de «jazz» de Paul Whiteman, da un especial «prestigio frívolo» a esta película.

Los principales intérpretes son Dick Powell, el tenorino-pepillo, que tanta boga ha logrado; Ann Dvorak, Fred Allen, Patsy Kelly y Raymond Walburn.

Dirigió la película Roy del Ruth, que tiene ya una ejecutoria en la realización cinematográfica de grandes espectáculos musicales.

Fran c'sco ICHASO.

HOY PAYRET

CIFESA presenta la Super producción ESPAÑOLA

"LA VERBENA DE LA PALOMA"

Un ASUNTO PROFUNDAMENTE ESPAÑOL

30¢ Antes de 6½ Niños 20¢

40¢ Después Tertulia 10

NOTAS

NACIONAL: «EL MISTERIO DE LAS 7 LLAVES» Y «EN PERSONA»

Hoy es día de estreno en el teatro «Nacional», la función comienza a las dos de la tarde. Por fin se estrena «El misterio de las siete llaves», emocionante película de terror, suficiente para poner a prueba los nervios de los más templados, enigmática y divertida al mismo tiempo, que nos conduce de la carcajada al terror. Ruido de cadenas, luces que se encienden y se apagan por manos misteriosas, gritos, quejidos, fuertes pisadas, voces de ultratumba, y todo aquello realmente aterrador que nos sobrecoge de espanto sucede en esta originalísima película que interpretan Gene Raymond, el rubio platinado de Hollywood, Margaret Callaham, la mujer misteriosa de la película, y Eric Blore.

Además, se estrena también hoy la deliciosa producción de Ginger Rogers y George Brent, «En persona».

Complétase el programa con el último noticiero Paramount, y el cartón en colores titulado «Boy Scouts voladores».

Los precios que rigen para hoy serán 30 centavos antes de las 6 y media y 40 centavos después.

El lunes 30: una opereta cinematográfica Paramount. «La Rosa del rancho», por John Boles y Gladys Swarthout, estrella del Metropolitan Opera House. También se exhibirá ese día «El círculo vicioso», drama policíaco por Donald Cook y Evelyn Knapp.

El día primero, a las 5 de la tarde, la exposición de alta costura de las hermanas Salas.

Una gran noticia: Desde el día 2 de abril, y solamente por una semana, últimos días de actuación en esta capital de la gran compañía de Margarita Xirgu, que debutará en este teatro con «La Malquerida», de don Jacinto Benavente.

El octavo mandamiento es no mentir, y la empresa del teatro Nacional no miente afirmando que «El octavo mandamiento» es una superproducción española.

ENCANTO HOY

EXITO 20th CENTURY FOX

DICK POWELL Ann DVORAK

Paul WITHEMAN y su Orquesta y el gran violinista RUBINOFF en la joya musical

UN MILLON DE GRACIAS

LUNES y TODA la SEMANA METRO presenta la máxima sensación del Siglo

MOTIN A BORDO

con Clark GABLE Charles LAUGHTON Franchot TONE y CIENTOS MAS!

ALKAZAR

20 CENTURY FOX presenta

WARNER BAXTER en BAJO la LUNA de las PAMPAS

y Clive BROOK y Tutta ROLF en LA RIVAL de SI MISMA

20¢ 30¢

MIERCOLES la Super sensación WARNER

CAPITAN BLOOD

con Errol FLYNN

HOY: «DESBANQUE A MONTECARLO» EN EL CAMPOAMOR

Hoy, en día de moda, la 20th Century Fox presenta la más excitante aventura, la más exquisita y emocionante film de la temporada, titulada «Desbanqué Montecarlo», estupendamente interpretada por el magnífico actor Ronald Colman con la colaboración distinguida de la lindísima Joan Bennett, Collin Clive, Nigel Bruce y cientos más. «Desbanqué Montecarlo» gira alrededor de las aventuras de un joven príncipe ruso empobrecido por la revolución, quien arriesga sus ahorros como chauffeur de taxímetro en las magnéticas mesas de Montecarlo, de las que sale victorioso. La Fox presenta también el intensísimo drama en español, titulado «El valiente», con J. Torena, Angelita Benítez, Carlos Villarías, María Calvo y otros. La fidelidad a sus ideales de un condenado a muerte hasta el extremo de rehusar reconocer a su propia hermana para que ella y su madre no compartieran el dolor y la vergüenza de su desgracia, constituye el tema de esta película. Completa el programa la maravillosa comedia de la Warner, titulada «Sueños de grandeza». Los precios, como siempre, 20 centavos de 1.30 a 6.30 y 30 cts. después. Niños, a todas horas, 15, y la tertulia 10 centavos.

El martes comienza una semana sensacional con dos grandes estrenos. Beniamino Gigli, el rey de los tenores, en su brillante succés en la incomparable producción musical «No me olvides», donde luce como nunca su voz de oro, cantando como únicamente él sabe y puede hacerlo, las mejores romanzas de su vasto repertorio operático. También se estrena la mejor película que ha producido la Argentina, que puede rivalizar en fotografía, sonido, dirección e interpretación con las mejores películas norteamericanas. Titúlase este film «Monte criollo», y su argumento es de los que penetran en lo más profundo del corazón.

ESTA NOCHE: «BODAS DE SANGRE» EN EL PRINCIPAL

Es indudable que García Lorca ha sido el autor que mayor interés ha despertado en el público en esta brillantísima jornada de arte que debemos a Margarita Xirgu, la ilustre actriz española que, con tanto éxito, actúa en el Principal de la Comedia.

«Yerma», «Doña Rosita la soltera», «Bodas de sangre», son los títulos que han permanecido mayor tiempo en el cartel y que aún reclama el público asiduo al elegante coliseo de la calle de Animas.

Esta noche vuelve a escena «Bodas de sangre», pieza de intensa dramaticidad, en la que Margarita Xirgu hace derroche de arte magnífico al encarnar el personaje de la madre, tan humano y tan difícil.

Otro de los atractivos poderosos que ofrece «Bodas de sangre» es la admirable plasmación que de sus escenas hizo Rivas Cheriff, el culto literato que es inspirador máximo del conjunto.

«Bodas de sangre» se repite mañana, por última vez, en esta temporada, en la función de tarde, anunciada para las 5, y dedicada a las damas.

Mañana, por la noche, vuelve a escena «La noche del sábado», alta comedia de Jacinto Benavente, que constituye uno de los mejores aciertos interpretativos de la insigne actriz que es embajadora suprema del arte escénico español ante nuestro público.

Porque se trata de una temporada popular, para todas esas funciones rigen precios reducidísimos de un peso la luneta, 75 centavos la butaca numerada de primera fila y 50 centavos las demás.

CARTEL DEL DIA

POR LOS TEATROS:

PRINCIPAL: A las 9 y 15: Bodas de sangre.

MARTI: Cambio de factores y La Habana de noche.

POR LOS CINES:

NACIONAL: A-6700. A todas horas: El misterio de las 7 llaves (estreno). En persona y comedias.

CAMPOAMOR: A-7054. A todas horas: Desbanqué Monte Carlo, El valiente y comedias.

ALKAZAR: A-6869. A todas horas: La rival de sí misma, Bajo la luna de las pampas y comedias.

ENCANTO: M-6055. A todas horas: Un millón de gracias, revista y cartón.

AUDITORIUM: F-4455. Tiempos modernos (estreno) y Fugitivos de la Isla del Diablo.

FAUSTO: A-6800. Regresa la novia y A las 8 en punto.

PAYRET: A-7157. La verbena de la paloma y comedias.

RIVIERA: F-2040. Ya tenemos dinero y La ciudad siniestra.

TRIANON: F-2403. En persona y El misterio de las 7 llaves (estreno).

RIALTO: M-1831. Dos mujeres y un Don Juan (estreno) y Hotel Continental.

NEPTUNO: M-2785. Sublime obsesión y La esquina del pecado.

REGINA: M-1407. Dos mujeres y un Don Juan (estreno) y Hotel Continental.

LARA: M-2421. Esplendor y Las apariencias engañan.

REINA: M-2272. La hija del penal y Honra sin precio.

LIRA: M-4474. La reina de la ruleta y Un chico millonario.

ACTUALIDADES: M-5575. El crimen del Gran Hotel, Vicio y virtud y episodio.

ESMERALDA: M-4080. La apuesta suprema y La senda del norte.

OLIMPIC: F-6263. Una noche tremebunda y Hombrecitos.

VEDADO: F-3128. La pequeña dictadora y La que apostó su amor.

CARMELO: F-6030. Justicia del cielo y La hiena de la Quinta Avenida.

MODERNO: X-1305. La prófuga y Una chica lista.

TOSCA: I-3099. La alegre mentira y Nuestra hijita.

VERDUN: A-9206. El misterio del rostro pálido y Monja, casada, virgen y mártir.

INGLATERRA: M-5527. Dama de cabaret y La canción de rascacielos.

WILSON: U-5863. Dama de cabaret y La canción de rascacielos.

CUBA: M-9796. En honor de la Marina y Ratapián.

ROJO: M-4794. Tango bar y Hampones de la política.

UNIVERSAL: La batalla y El Conde de Monte Cristo.

RIVOLI: F0-1311. El predilecto y La esposa intrigada.

FLORENCIA: U-6758. Yo vivo mi vida y Los hijos del desierto.

TIEMPOS MODERNOS

Charlie Chaplin, el genial actor inglés en su última producción: «Tiempos Modernos», que se estrena hoy en el Auditorium, del Vedado.

HOY REGINA y RIALTO

ESTRENO en CUBA de la producción española

DOS MUJERES y UN DON JUAN

Exquisita comedia con bellos motivos y canciones de ambiente español

—Ademas—

"CONTINENTAL"

Ginger ROGERS Fred ASTAIRE

20¢ TARDE 30¢ NOCHE

HOY NACIONAL y TRIANON

ESTRENO en CUBA

Una película que nos lleva del espanto a la risa, de la carcajada al TERROR...

R.K.O. RADIO presenta

"El MISTERIO DE LAS 7 LLAVES"

SEVEN KEYS TO BALDPATE con GENE RAYMOND

—ADEMAS—

EN PERSONA

Ginger ROGERS y George BRENT

30¢ TARDE NOCHE 40¢

GACETILLAS

FAUSTO: «REGRESA LA NOVIA» CON CLAUDETE COLBERT

Una nueva y deliciosa comedia romántica, presenta la Paramount en el Teatro «Fausto», se titula: 'Regresa la Novia» (The Bride comes Home), de la que son protagonistas la pareja ideal de la pantalla Claudett Colbert y Fred McMurray, secundados hábilmente por Robert Young. «Regresa la Novia» se exhibirá en los turnos preferentes de 3:30, 6:30 y 10:00 de la noche.

Completan este programa la comedia musical «A las ocho en Punto» con George Raft, Alice Faye, y el famoso trío The Three Radio Rougues. Además, un cartón y una revista.

Rigen para hoy precios populares de 20 centavos antes de las 6 y 30 y 30 centavos después de esa hora.

Para el día 4: se anuncia «Cazadores de Estrellas» en la que oiremos los últimos tangos que cantó el malogrado Carlos Gardel, para el cine sonoro, además en este film toman parte casi todas las estrellas de la Paramount.

El día 11: «El Túnel Trasatlántico» una super-joya que presenta la International Film de Cuba. «El Túnel Trasatlántico» es una película que asombrará la Habana, por su acentuado modernismo: mejor dicho futurismo realístico, una película que se desarrolla entre los años 1940, a 1960.

DOS GRANDES ATRACCIONES EN EL ALKAZAR

Hoy se registrará un lleno record en este teatro (el más grande de la Habana), con el monumental programa de la 20th Century Fox, que ha entusiasmado al público de la Habana y que desde su estreno ha mantenido completamente llena esta amplia sala. Nos referimos a «Bajo la luna de las pampas», un bellísimo film, original, donde Warner Baxter interpreta el papel más romántico de su brillante carrera, con el concurso de Ketty Galian, la famosa pareja de bailes Veloz y Yolanda, quienes nos seducen con su sensacional creación del tango «La cobra»; John Miljan, Soledad Jiménez, Jack La Rue, la escultural Rita Cansino, la monísima cantante y bailarina Armida y el tenor de bellísima voz Tito Guizar. El otro estreno es la exquisita super joya titulada «La rival de sí misma», con Clive Brook y Tutta Rolf. Completa el programa la despampanante comedia de Buster Keaton, «Un joven tímido», y el gracioso cartón «Fallé de nuevo». Los precios de costumbre, 20 ctvs. de 1.30 a 6.30; 30 centavos después; niños a todas horas 15 y tertulia 10 centavos.

El miércoles comienza la sensacional semana de la Warner, estrenándose la colosal aventura que se eleva sobre todo lo creado por el cine hasta la fecha: «Capitán Blood», haciendo su debut en la pantalla el bizarro y arrogante actor supremo Errol Flynn, que ha traído la vigorosa personalidad del «Capitán Blood» al cinema con nuevos bríos, saturando su actuación de esa genialidad y viveza que él lleva en la sangre; ya que aventurero y conquistador ha sido en la vida real. ¡Paso a la figura más romántica que ha animado el impresionante panorama del cine! También se estrena «El secreto de una doncella», un capítulo de la vida real, magníficamente interpretado por Margaret Lindsay, Anita Louise, Ruth Donnelly, Frank Albertson, Warren Hull y Arthur Trescher.

Pronto: «Rosa de Francia» por Rosita Díaz.

AUDITORIUM: CHARLIE CHAPLIN EN «TIEMPOS MODERNOS»

La Empresa del teatro «Auditorium», de Calzada y D, Vedado, teléfono F-4455, tiene el honor de presentar al distinguido público habanero, el acontecimiento cinematográfico más importante desde hace 5 años: el estreno en Cuba, en sus tandas elegantes de 5:15 y 9:45, de la formidable producción «Tiempos Modernos», la máxima creación del más grande actor de todos los tiempos, el genial Charlie Chaplin, que resulta esta vez, actor director, escritor y productor. Chaplin tardó 2 años en su preparación y realización, filmándola conforme el espíritu lo movía a hacerlo. Es «Tiempos Modernos» la película que al ser estrenada en New York, motivó los más grandes llenos que recuerda la historia cinematográfica. «Tiempos Modernos», es toda original, sus escenas, sumamente comicas, su acompañamiento musical, maravilloso, pero sobre todo ésto se destaca la gigante figura del inmenso Charlie Chaplin, cuya labor ha sido clasificada por la crítica mundial como única. En los turnos de 4:00 y 8:30: la sensacional joya «Fugitivos de la Isla del Diablo» por Víctor Jory, Florence Rice y Norman Foster. Nota: Todas las damas y damitas que asistan, serán obsequiadas con un frasco del esmalte para las uñas Roxi. Precios: Mayores tarde 40 centavos. Noche 50 centavos. Niños 20 centavos. Tertulia 15 centavos.

Dick Powell, en "Un millón de gracias", que se exhibe en el Encanto.

NEPTUNO: «SUBLIME OBSESION»

Anuncian para hoy las carteleras del cine «Neptuno», en su función contínua de 2:30, a 11:30, dos producciones que el público habanero no se cansa de ver, la primera «Sublime Obsesión» con Irene Dunne, y Robert Taylor. El amor es la esencia de la vida... y un girón de vida es «Sublime Obsesión». Además se exhibe «La Esquina del Pecado» con John Boles, e Irene Dunne. Completa este programa un cartón y un Noticiero.

Los precios serán los de costumbre: 20 centavos antes de las 6 y 30 y 30 centavos después de esa hora. Niños 15 centavos a todas horas.

Mañana: Regresa la Novia» con Claudett Colbert, Fred McMurral, y Robert Young, además la preciosa comedia musical titulada: «A las ocho en punto», con George Raft, Alice Faye, y el famoso trío The Tree Radio Rougues.

Desde le día 9: «La Verbena de la Paloma» con Miguel Ligero, uno de los más recientes triunfos de el cine hispano.

REINA: «LA HIJA DEL PENAL»

Anuncian para hoy las carteleras siempre atractivas del gran teatro «Reina» de Reina y Rayo, teléfono M-2272 y M-4313 un magnífico programa a base de dos estrenos, comenzando la función como de costumbre a las dos en punto de la tarde.

En primer lugar, la colosal producción «Cifesa» «La Hija del Penal», brillantemente interpretada por Antonio Vico, Carmen de Lucio y Pepe Calle, se exhibirá conjuntamente «Honra sin Precio», encantadora producción en la que toman parte James Dunne y Patricia Ellis. Un cartón animado y el Noticiero de asuntos mundiales completan el programa. Los precios al igual que siempre serán: 15 centavos antes de las 6:30 y 20 centavos después. Niños 10 centavos. Tertulia o Balcony familiar 10 centavos. El domingo. «El doctor Sócrates» de Paul Muni y «El Angel de las Tinieblas» de Fredric March y Merle Oberon. El miércoles: «Lindas Piernas» y «La Alegre Mentira». El viernes: «Metropolitan».

Si siente la vista cansada Use

SOLIRIS

Producto vegetal, inofensivo, de uso EXTERNO.

PAYRET: «LA VERBENA DE LA PALOMA» (Exito)

Ultimos días de la gran producción española 'La Verbena de la Paloma» obra clásica del Madrid de nuestros abuelos, que interpreta Roberto Rey, Miguel Ligero, Raquel Rodrigo y Charito Leonis. Una producción que usted verá más de una vez por su música y alegría madrileña. Ricardo de la Vega, famoso sainetero y el gran maestro Breton fueron los autores de esta magnífica obra que no se hace vieja nunca. Una comedia titulada: «El Veneno del Cine» y un cartón con una revista Fox completan el programa.

Mañana este mismo programa.

Domingo: Una gran matinée.

«La Dolorosa», se estrena el miércoles 8, primera exclusiva «Cima», tres teatros no serán suficientes para tanto público que desea ver y oír la famosa música del maestro Serrano. Véala en «Payret», «Regina» y «Rialto» el miércoles 8.

RIVIERA: «YA TENEMOS DINERO»

Hoy en las tandas elegantes de 5:15 y 9:45 se exhibe por última vez la gran producción de la Warner interpretada por Glenda Farrell y Joan Blondell que se titula: «Ya tenemos dinero revista, cartón y comedia. A las 4:15 y 8:15 se exhibe la emocionante producción interpretada por James Cagney y Margaret Lindsay que se titula: «La Ciudad Siniestra».

Mañana, sábado, estreno de la gran producción de la Fox interpretada por Ronald Colman y Joan Bennett que se titula: «Desbanqué Montecarlos».

El martes: «María Elena» por Carmen Guerrero.

En abril 1, estreno de la grandiosa producción de la Warner, interpretada por Errol Flynn que se titula: «El Capitán Blood».

Un TRIUNFO de Selecciones CAPITOLIO

2a PRODUCCION "ORO NACIONAL"

"EL SECRETO DE ANA MARIA"

con Lina YEGROS

TRIANON: ESTRENO DE «EL MISTERIO DE LAS 7 LLAVES»

En la tanda de las 4:00: estreno de la magnífica cinta Radio, «En Persona», por la gentil Ginger Rogers y el conocido actor George Brent; revista Paramount y estreno en Cuba de la sensacional película de la Radio, interpretada por Gene Raymond y Margaret Callahan, titulada: «El Misterio de las 7 Llaves».

A las 8:30: «En Persona».

En la de 9:45 revista Paramount y «El Misterio de las 7 Llaves».

Precios: 30 centavos, por la tarde. Noche: 40 centavos. Niños, a cualquier hora: 20 centavos.

Mañana, pasado y el lunes: el mismo programa de hoy, con los mismos precios.

El martes: Ronald Colman y Joan Bennett en «Desbanqué a Montecarlo».

DE LA SOCIEDAD «PRO ARTE MUSICAL»

Benno Rabinof, violinista que se presentará en la Sociedad Pro-Arte Musical los días 13 y 15 de abril próximo, fué el último de los discípulos de Auer, quien lo calificó como «el más talentoso de todos los que había tenido en América».

Estos recitales serán exclusivos para los miembros de Pro-Arte. Seguirá a estos conciertos la serie de diez conferencias que ofrecerá a los socios el notable compositor cubano Gustavo Morales, y para la que se abrirá un abono público.

Un concierto a dos pianos por Emiliana de Zubeldia y Milrrha de Alhambra, está anunciado para el mes de abril, y para el mes de mayo se ha señalado un concierto de violín por Diego Bonilla.

El primero de abril se ofrecerá en el salón de actos una interesante conferencia a cargo del escritor Rafael Marquina. Completa el programa de la temporada el ballet a cargo de los alumnos de la clase de baile, dirigidos por Yavorsky.

EXITO DE «UN MILLON DE GRACIAS» EN EL ENCANTO

Otro brillante succés se anotó la empresa de este aristocrático teatro, con el estreno de la maravillosa superproducción musical de la 20th Century Fox, titulada «Un millón de gracias». Hoy vuelve a exhibirse y seguirá hasta el domingo. «Un millón de gracias» es un derroche de talento y buena música. Son sus intérpretes Dick Powell, Ann Dvorak, Fred Allen, Patsy Kelly, Paul Whiteman y su famosa orquesta; el violinista más solicitado en Norteamérica, Rubinoff, y las muchachas más esculturales del mundo. También se exhibe el precioso cartón en colores de la Metro, titulado «Discontente Canary».

El domingo una grandiosa matinée, exhibiéndose, además de «Un millón de gracias», la interesantísima producción de la Warner, titulada «Lindas piernas», con Warren William, Patricia Ellis y Claire Dodd.

El lunes comienza una semana de gran gala. El «Encanto» tiene el orgullo de presentar la gigantesca producción, sensación del siglo, cuyo costo se eleva a la fantástica suma de dos millones de pesos, «Motín a bordo». Son sus principales intérpretes Clark Gable, Cahrles Laughton y Franchot Tone y colaboran con ellos al éxito de este espectáculo de espectáculos, Herbert Mundin, Eddie Quillan, María y Mamo, dos bellezas nativas de Tahití; Dudley Diggs, Donald Crisp, Henry Stephenson y cinco mil más. Mucho se ha hablado de películas espectaculares y monumentos de la pantalla, pero nunca se había presentado una producción que teniendo largo metraje lograra interesar al público desde su inicio hasta su final. «Motín a bordo», no sólo interesa al público, sino que también sus escenas conmueven hasta la máxima expresión de la palabra. «Motín a bordo» se exhibirá exactamente a las 3.46, 6.15 y 9.47, no exhibiéndose en tanda de 7.30.

Pronto: Shirley Temple en su mejor película, «La pequeña rebelde».

REPOSICION DE «LA HABANA DE NOCHE» EN EL MARTI

Una gran función extraordinaria anuncian para hoy las carteleras del popular teatro «Martí», con nla reposición del sainete moderno en dos actos y 11 cuadros, con libro de Agustín Rodríguez, música de Gonzalo Roig y decoraciones de Manolo Roig, titulada «La Habana de noche», que será cantada por Josefina Meca y el tenor Constantino Pérez. Además reaparecerá en esta obra el veterano actor Regino López.

En la primera tanda que dará comienzo a las 8.45, subirá a escena la graciosa comedia original de Pepín Rodríguez con música del maestro Rodrigo Prats, titulada «Cambio de factores». La luneta para esta tanda sencilla costará solamente 30 centavos.

En la segunda tanda tendrá lugar la 51 representación de «La Habana de noche», que será cantada por Josefina Meca y Constantino Pérez. Además, por cortesía de la «Hora Vispo», serán cantadas nuevas coplas de «cincuenta pesos», el número que más sensación ha causado. La luneta para esta gran tanda costará 50 centavos, la butaca 30 y la tertulia 15 centavos.

Con verdader ocuidado se prepara el estreno de «La emperatriz del Pilar», obra debida al talento del conocido libretista Gustavo Robreño, con música del maestro Jorge Anckermann y nuevas decoraciones de Manolo Roig.

HOY MARTI HOY

Reposición de

LA HABANA de NOCHE

Reaparición de REGINO LOPEZ

Nuevas coplas de «50 pesos».

Cortesía de la "HORA VISPO"

RIALTO: «DOS MUJERES Y UN DON JUAN» (Estreno)

«Rialto» presenta en todos los turnos desde las dos y media de la tarde el estreno de la linda película española titulada: «Dos Mujeres y un Don Juan» libro de Alberto Insúa literato cubano de gran prestigio intelectual: con una música pegadiza y alegre del maestro Callejas, Interpretada por Consuelo Cuevas, Mapy Cortés, y el galán Joaquín Borgia. Además se estrena «Hotel Continental» por Pegy Shanon. Una comedia y una revista Fox, completan el programa.

Precios: 20 centavos hasta las 6 y 30 y 30 centavos después. Niños 15 centavos.

Mañana: Este mismo programa.

El miércoles 8 de abril: «La Dolorosa» bellísima zarzuela cinematográfica del maestro Serrano.

(VEASE más GACETILLAS en la página DIEZ)

5:30 HOY 9:30

AUDITORIUM

CALZADA y D. -Vedado-

La sensacional cinematográfica!

CHARLIE CHAPLIN en "TIEMPOS MODERNOS"

-MODERN TIMES-

Una producción ARTISTAS UNIDOS

40¢ TARDE NOCHE 50¢

SUSCRIBASE Y ANUNCIESE EN EL «DIARIO DE LA MARINA»

M.E.G.D. 2016

VIBOREÑAS

LOS SANTOS DE HOY.—Santa Lidia, que también tiene la fecha del tres de Agosto, y los Santos Juan Damasceno, Ruperto e Isacio.

Celebra hoy su cumpleaños con sus días, la linda viboreña señorita Lidia Ayala y Rodríguez, primogénita de los estimados esposos señora Agueda Rodríguez y el convecino de muchos años residente entre nosotros, señor Ricardo Ayala Betancourt que recibirá esta noche a sus más allegadas amistades, pero sin carácter de fiesta.

Para Lidia, la admirada sinceramente amiguita, deseo todas las venturas terrenales.

SR. RUPERTO CAMPOS CURBELO.—Tan apreciable caballero y su heredero el cumplido joven «Cuco» Campos Ceballos, celebran hoy sus días.

Y hasta su hogar que preside la distinguida y bondadosa dama Sarah Ceballos de Campos, les hago llegar mi más expresivo saludo y felicitación.

ESCLAVAS DEL NAZARENO.—Celebra hoy el Sexto Viernes de Cuaresma en honor del Glorioso Nazareno, las distinguidas damas y señoritas que integran esta piadosa agrupación católica.

En la Iglesia de Jesús María, a las nueve solemne misa cantada, dirigiendo el coro a varias voces, el laureado y querido Maestro Don Rafael Pastor.

Un elocuente orador sagrado tiene a cargo el sermón.

Las Esclavas del Nazareno invitan a sus amistades.

SRTA. CARMITA RODRIGUEZ PEREZ.—Hoy regresará a su hogar tan estimada amiga, operada el pasado viernes en 'Damas de La Purísima», por el afamado cirujano Dr. Enrique Balparda, que un éxito más se anota, pues Carmita ni un solo día ha experimentado la menor complicación, ni siquiera ligeras flebres.

Mi enhorabuena muy afectuosa le dedico, extensiva al querido amigo Dr. Balparda, modesto y talentoso facultativo, cuyos frecuentes triunfos tanto me satisfacen.

SRTA. LOLO DIAZ CANDELA. La gentilísima amiguita «Loló», adorada nieta de mi estimadísima amiga la distinguida y respetable dama Emilia V. viuda de Diaz Garaigorta, que por algunos días ha padecido altas fiebres, se encuentra ya en vías de completo restablecimiento, lo que tanto alegra a su idolatrada abuelita, a la que con igual afecto corresponde «Loló» desde su más tierna edad.

Mi más cariñosa enhorabuena les dedico, extensiva a Lolita Candela y José Emilio Díaz, padres de tan bella figulina.

NIÑO MIGUEL ANGEL PEREZ FAURA.—Un querido amiguito que forma parte del ejército infantil que integran los alumnos de los Hermanos Maristas, en su gran colegio «Champagnat», cumplió el miércoles los ocho años, y ya se destaca en esas aulas por su inteligencia y amor al estudio.

Por encontrarse algo indispuesto no pudo recibir a sus «relaciones sociales», como todo un 'petit gentleman», mas ya se repone rápidamente, y yo deseo consignar su perfecto estado de salud, que será la mayor alegría de sus amantes padres, mis estimados amigos los esposos Graciella Faura y Miguel Angel Pérez.

LINDA NIÑA.—La segunda muñequita que llega al venturoso hogar de los estimados esposos señora Ana María Lago y el conocido Procurador Público señor Rogelio Mesa.

Por tan fausto acontecimiento para Ana María y Rogelio, les dedico mi más expresiva enhorabuena, deseándole a su tierna y linda niña la más dichosa vida.

TRIDUO DE CONFERENCIAS.—Continúa esta noche el comenzado ayer, en la Capilla del Colegio Champagnat, dedicado a la preparación pascual de sus ex-alumnos.

Terminarán mañana sábado, y el domingo será la Comunión General, con exquisito desayuno después, y toma de foto-souvenirs.

SR. VICENTE TREVIN RIVAS.—Tan estimado amigo repónese rápidamente, después de la operación apendicular que le ha practicado el afamado cirujano muy apreciable Dr. Stincer, y es de esperarse que en breve podrá dedicarse a sus habituales ocupaciones.

Así lo deseo consignar cuanto antes, para dedicarle mi más afectuosa enhorabuena.

SRTA. CACHITA CALZADO.—La admirada venusina viboreña se encuentra ya completamente restablecida de la molesta dolencia que por unas días padeció, obligándola a guardar cama.

Me complazco en dar a sus muchas amistades tan grata nueva, que mucho ha de alegrarlas, dedicando a la gentilísima «Cachita» mi más expresiva y felicitación, extensiva a sus familiares.

SRTA. NILA GOMEZ BRITO.—También disfruta ya de perfecta salud tan sugestiva viboreña, que ha recuperado su salud habiendo estado asistida de una fuerte afección bronquial, por el afamado especialista, serviciał y bien querido amigo Dr. Octavio Mañalich.

Mi afectuosa enhorabuena dedico a Nila y a sus amantes padres los estimados esposos Brito-Gómez, como también al Dr. Mañalich, al que ruego pase por mi residencia para hacerle entrega de un encargo que para él tengo.

MANDALAY.—Es el nombre que en grandes letras léese en el frente del local que en Diez de Octubre frente a la loma de la Iglesia de Jesús del Monte, posee el Casino Viboreño, y es el de la gran verbena oriental que se efectuará el primer sábado de abril, día cuatro, en sus salones y terrenos del fondo, que serán anexados.

Esta verbena será amenizada nada menos que con cuatro de los mejores conjuntos musicales, y daré detalles de todos sus atractivos en otra oportunidad.

MUY AGRADECIDOS.—Así permanecen mis hijos «Caruca» Rodríguez y Enrique del Castillo, padres del niño Héctor, que en su corta edad de dos y medios años, ha sido operado de apendicitis por el muy afamado cirujano y distinguido amigo doctor Enrique Balparda, que un nuevo y muy notable triunfo se anota, en este caso de tan corta edad del paciente.

Agradecimiento que también tenemos para el afamado doctor Julio Prats, médico de cabecera de mi querido nietecito, que con gran interés lo asistió por mucho tiempo, acertando en su diagnóstico, desde un principio.

En su nombre y en el de mis queridos consuegros, la señora Amanda Vilaplana y Aniceto Rodríguez Trespalacios, y también muy expresivamente en el mío, les hago constar nuestro gran agradecimiento, extensivo a la experta y simpatiquísima enfermera de las «Damas de La Purísima», señorita Ana María Bota, ¡tan cariñosa! y esmeradísima en su asistencia, haciendo sonreír a nuestro querido enfermito con sus sonrisas y dulces miradas de sus lindos ojos, pués en Héctor ¡se cumple la ley de celebrará el día cuatro en los herma herencia!...

RESTABLECIDA.—Lo está ya la venusina triguenita Ada Puente, hija de la joven dama «Cachita» Sánchez Benítez, después de padecer unos días una molesta dolencia.

Mi más afectuosa enhorabuena les dedico, complaciéndome en consignar tan agradable noticia.

UNA NOCHE DE MASCARAS.—Así se denomina el gran baile que se celebrará el día cuatro en los hermosos salones del Centro de Instrucción y Recreo del pintoresco Santiago de las Vegas, disponiéndose a asistir numerosas comparsas las gentilísimas santiagueras.

Asistirán también numerosas comparsas, e la Sociedad Decana del Pilar, de nuestra Ciudad Nueva y de la Habana, y con una muy original estará representado el Círculo Familiar de La Salud.

Los atentos amigos señores Nilo Cortada y Francisco del Amo Jr. Presidente y Secretario de la Sección de Recreo y Adorno, laboran activamente para obtener el mejor éxito, que desde ahora les auguro.

EN LA FINCA MONTEJO.—En esta magnífica finca que lleva el nombre de «Esperanza», el de la amada esposa del querido amigo y convencino Moisés Montejo, se efectuará una gran fiesta campestre el día doce de abril.

Empezará a las ocho y media de la mañana, con incontables atractivos.

En próximas «Viboreñas» daré más pormenores de esta fiesta a la que ya se han adherido numerosas parejas de venusinas viboreñas y estimados jóvenes.

Urbano DEL CASTILLO.

BUICK "SERIE 90"

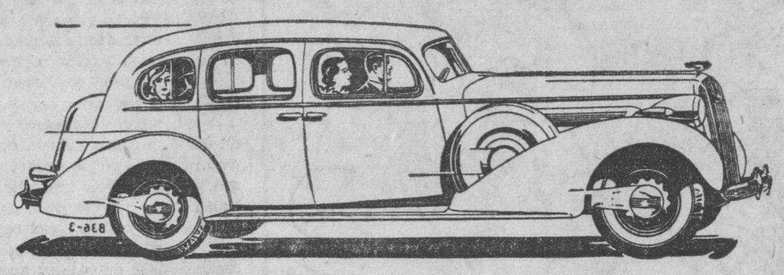

EL Buick "Serie 90" fué diseñado y fabricado para ser el mejor Buick jamás ofrecido al público.

Es más amplio y más cómodo y no obstante su tamaño, responde en el acto al menor deseo del que conduce. A primera vista usted los encontrará elegantes y bajos; son más anchos que altos, pero en el interior su sólido Techo Acorazado provee amplitud para todos. Los asientos son tan espaciosos que no chocan los codos de los pasajeros, aún cuando viajen tres en cada asiento.

El motor de la Serie 90 es el famoso Ocho en Línea Buick de 120 H. P. y Válvulas en la Culata, prácticamente silencioso en su funcionamiento. Hay tres distintos modelos de carrocerías.

LAWRENCE B. ROSS CORPORATION, S. A.

Calle 25 entre Marina e Infanta — Prado 7 — Habana

Buick 8

LOS PROPIETARIOS CREEN QUE EL NUEVO ALCALDE NO ECHARA EN OLVIDO SUS OFRECIMIENTOS

El proyecto de ley que modifica el impuesto sobre fincas urbanas no es adecuado. Pliego de modificaciones. Sobre aumentos de alquileres en las industrias y en el comercio

El Centro de la Propiedad Urbana de la Habana estima y tiene el deber de hacer una información precisa a la prensa de esta ciudad y a los propietarios de fincas urbanas de nuestro Término Municipal, sobre su actuación en cuanto se refiere al Proyecto de Ley que modificando o reorganizando el impuesto sobre fincas urbanas y la Comisión del Impuesto Territorial le fué enviado a su Junta Directiva por el Alcalde electo doctor Antonio Beruff Mendieta.

Dicha autoridad municipal fué recibida en el local social de nuestra institución, por todos los componentes de nuestra Junta Directiva y con la asistencia también de representaciones de las diferentes entidades legalmente constituídas que se relacionan con la defensa de los intereses de la propiedad, entre las cuales estaban la Asociación Nacional de Propietarios, la Cámara Nacional de a Propiedad, la Asociación de Propietarios del Cerro y Villanueva, la Asociación de Propietarios de Jesús del Monte y Luyanó y la Asociación de Propietarios del Príncipe.

Dicho Proyecto de Ley del doctor Beruff Mendieta fué discutido en esa reunión y en dos sucesivas que se celebraron, con la asistencia del Alcalde electo a quien se le entregó un escrito o pliego de observaciones, en que se analizaba tanto los POR CUANTOS de dicho Proyecto de Ley como los ARTICULADOS de su parte dispositiva.

El Alcalde electo doctor Beruff Mendieta, reconociendo las múltiples observaciones expresadas en dicho escrito y las atinadas réplicas expuestas por los diferentes miembros de estas instituciones, en las reuniones expresadas, ha considerado de necesidad modificar dicho Proyecto de Ley, ajustándolo al equilibrio correspondiente que el mismo deba tener en cuanto a que su implantación llene los intereses de la buena administración que el mismo se propone realizar; pero que a la vez no cause nuevos perjuicios ni trastornos a los intereses de la propiedad representados en las cargas y procedimientos administrativos, que dicho nuevo Proyecto de Ley imponga.

Esta en poder de la primera autoridad municipal, doctor Beruff Mendieta, el escrito de referencia y además un pliego de modificaciones necesarias y posiblemente prácticas para ambas partes, de la finalidad perseguida por el nuevo Alcalde de esta ciudad.

Todos los propietarios de fincas urbanas de la Habana deben confiar en el propósito expresado por el doctor Beruff Mendieta, de no hacer ejecutiva ninguna disposición atentatoria al derecho de la propiedad y que traiga aparejadas nuevas cargas; y a la vez en la acción que realiza y realizará nuestra institución en todos los momentos para que prestándole los propietarios de esta ciudad al Alcalde electo la cooperación necesaria, no sean de ninguna manera perjudicados en el desenvolvimiento de sus actividades.

SOBRE AUMENTOS DE ALQUILERES AL COMERCIO Y LA INDUSTRIA

El Centro de la Propiedad Urbana de la Habana ha visto con gran sorpresa en los periódicos de esta ciudad, que la Cámara Nacional de Comerciantes e Industriales de Cuba ha enviado una exposición al Presidente de la República que ha sido trasladada a la Secretaría de Justicia, exponiendo quejas por el constante aumento que sufren los alquileres de casas destinadas al comercio y a la industria.

Esa representación de dichas actividades pretende nada menos que el Gobierno legisle en el sentido de regular los aumentos en los alquileres, en un tanto por ciento progresivo por años, y que esa medida debe estar en vigor, por lo menos, por diez años.

Nada más injusto que la actitud de los comerciantes e industriales en este particular, dado que los mismos saben que durante todo el tiempo de la depresión económica que se sufrió con carácter general en todas las actividades de la República, de una manera progresiva y exagerada, ellos fueron exigiendo a los propietarios fuertes rebajas que siempre fueron concedidas por los mismos, aún existiendo contratos de arrendamieto terminantes y precisos.

Los aumentos realizados en este orden aseguramos han sido prudenciales y moderados, manteniéndose en estos momentos aún bajísimos precios en esos arrendamientos.

Podemos asegurar además, cosa que no pueden negar los industriales y comerciantes referidos, que por las sucesivas rebajas realizadas a los mismos en las rentas de sus locales esta clase ha venido utilizando durante los momentos más calamitosos de la crisis pasada, dichas propiedades casi gratuitamente.

Como esto constituye una injusticia que estimamos agresiva a los intereses de la propiedad, nuestra institución, Centro de la Propiedad Urbana de la Habana se dirigirá tanto al Señor Presidente de la República como al Señor Secretario de Justicia, oponiéndose a la pretensión de los comerciantes e industriales, en el sentido y forma en que lo reclaman.

PARA ESE RUBIO COLOR DE ORO O ACLARAR EL CABELLO

asi como el filtro purifica el agua

EL JARABE DE RABANO YODADO

DE GRIMAULT Y Cía

purificará vuestra sangre, quitándole todas las impurezas que contiene.

Evitará a vuestros hijos las varias **erupciones del cútis, de la cabeza y del rostro.**

Es soberano en:

EL RAQUITISMO

EL LINFATISMO

Siempre bien tolerado, es el

DEPURATIVO IDEAL

DE LOS NIÑOS Y DE LOS ADULTOS

De venta en todas las Farmacias

¿CABEZA CARGADA?

Estas asombrosas gotas nuevas alivian las membranas inflamadas, limpian la mucosidad, y permiten la respiración desahogada. Aplicadas a tiempo, evitan muchos resfriados.

VICK VA-TRO-NOL

CRONICA HABANERA

VIAJERA

Traemos a nuestra crónica el retrato de la lindísima Evangelinita Gutiérrez Coya, una de las señoritas más admiradas en nuestra sociedad por su belleza exquisita.

La señorita Gutiérrez Coya embarca hoy en unión de su madre amantísima, la señora Evangelina Coya, rumbo a los Estados Unidos, donde pasarán una larga temporada.

BODA.—Ante el notario de esta ciudad, doctor Beltrán contraerán matrimonio hoy a las cuatro de la tarde la bella y distinguida señorita Felisa Pérez Cruz y el correcto caballero señor Emilio Vidal Ribot.

Actuarán como testigos, por ella, los doctores Callejas y González, y por él los señores Angel Fundora y Carlos M. Noya.

La boda religiosa de tan simpática parejita se efectuará mañana a las cuatro de la tarde, en la iglesia de Jesús del Monte, dentro de la mayor sencillez e intimidad.

EL CONCIERTO DE LA FILARMONICA.—No pudo celebrarse el domingo último, como estaba anunciado, el concierto reglamentario de la Orquesta Filarmónica de la Habana.

Tendrá lugar el domingo próximo, como de costumbre a las diez y media de la mañana en el Teatro Nacional.

Para el mismo ha preparado su director, el joven músico Amadeo Roldán, un magnífico programa en el que se ofrecerán dos primeras audiciones, la Suite del Ballet de Rameau y Las Impresiones de la Naturaleza del compositor italiano Malipiere.

Un gran acontecimiento artístico.

BAUTIZO.—Ha recibido las aguas bautismales en días pasados, la graciosa hijita de los jóvenes esposos Roberto García Zubizarreta y Esther Shaw.

La ceremonia tuvo efecto en la Parroquia del Vedado.

La neófita recibió por nombres Esther María Fortunata y fué apadrinada por la señora Isabel María de los Ríos de Shaw y por el señor José Francisco de la Guardia y García.

NOTA DE DUELO.—Ha dejado de existir en esta capital, a una edad avanzada, la señora Juanita Toro de Calás, venerable patricia que mucho se distinguiera durante nuestra guerra emancipadora al lado de su hermano político el Generalísimo Máximo Gómez.

Sumidos en el más profundo de los dolores de la señora de Calás a sus familiares, hacemos llegar hasta ellos por este medio nuestra sentida expresión de condolencia.

EN EL CONSERVATORIO INTERNACIONAL.—Esta tarde, a las cinco y media, se efectuará en el Conservatorio Internacional de Música el Recital de Piano de la inteligente y graciosa niña Alisha de la Llama y Steinhart, hija adorada de los distinguidos esposos Pablo de la Llama y Alice Steinhart.

Colabora con la simpática Alisha en este concierto el Coro Infantil del Ruston Academy.

He aquí el programa del acto:

Primera parte: piano: Minuet: J S. Bach; Marcha: G. Gurlitt; Flores de Mayo (Gavota): Scott; El Alcatraz: Stanley; Baile de Campesinos: Cramer; El Carrousel: Rogers.

Segunda parte: por el coro infantil de «Ruston Academy»: Watchman, What of the Night?: Wood; A Dutch Garden: Herbert; Who Knows?: English Folk Song; Good Morning: West.

Tercera parte: piano: Mazurka: Warren; Dedos de Hadas: Stanley; Minuet: Mozart; Pequeña Gavota: Breslauer; Canto sin Palabras y Gotas de Lluvia: Rogers.

Alisha de la Llama Steinhart es alumna de la señora María Jones de Castro; directora del Coro Infantil: Mrs. Sybil Baker.

El coro lo componen: Conchita Abadín, Julita Abadín, Frank Castagnet, Georgine Castagnet, Sara Dizik, Gertrude Flesh, Peggy Garnham, Laura Gutiérrez, Ralph Gut, Jean Jones, James Knight, Blair Manning, Florence McGovern, Grace McGovern, Janet MacMasters, René Menassie, Elsie Muñiz, Philip Ozab, Marta Peláez, Hilda Pérez, Dick Robinson, Nena Rosenberg, Sally Ann Rosenthal, Corol Shapiro, Arturo Sterling, Craig Sutton.

LA TEMPORADA DEL PRINCIPAL.—García Lorca y Margarita Xirgu bien pueden ir unidos en el más cálido elogio, porque sus nombres ilustres se han asociado para el mayor éxito de esta brillante temporada que la actriz nos ofrece en el Principal.

«Yerma», «Doña Rosita la Soltera», «Bodas de Sangre», son los títulos que el público ha reclamado y aun reclama con mayor insistencia.

«Bodas de Sangre» vuelve a escena esta noche y se repite, por última vez, mañana a las cinco y cuarto en sección especialmente dedicada a las damas.

Y en la nocturna «La noche del sábado» de Don Jacinto Benavente.

Un peso la luneta, setenta y cinco centavos la butaca numerada de primera fila y cincuenta las restantes, son los precios que invariablemente rigen en el Principal.

SENSIBLE FALLECIMIENTO.—Con profunda pena consignamos el fallecimiento de la virtuosa señorita Serafina García de la Torre, emparentada con distinguidas familias de esta sociedad.

Su sepelio fué el martes.

Triste acto en el que se dieron cita sus innumerables relaciones sociales.

Descanse en paz la desaparecida, y sea para todos sus deudos nuestro pésame sentido.

DEL JOCKEY CLUB.—Brillante temporada inicia el aristocrático Jockey Club.

Temporada de fiestas nocturnas, durante todo el verano, que han de ser el «rendez-vous» de la más selecta sociedad habanera.

Como hemos dicho, la primera será el martes próximo, celebrándose después diariamente.

Esa noche lucirá el precioso clubhouse un decorado bellísimo.

En los amplios terrenos, frente a la terraza, se quemarán preciosos fuegos artificiales, que llamarán poderosamente la atención.

Los señores socios e invitados no tendrán que abonar entrada.

Se servirá un exquisito buffet-supper, al precio de un peso por persona, para los que lo deseen.

Y los que participen del buffet podrán participar también de los valiosos objetos que regalará la empresa.

Habrá un «show» magnífico, con excelentes artistas, entre los que se cuenta la famosa pareja de bailes Arlene y Norman Selby, y otros.

Tocarán la incomparable orquesta de los Hermanos Castro, que ejecutará las piezas americanas y cubanas, la orquesta Típica Argentina «Juano» para los tangos y el Cuarteto Vocal Buenos Aires.

Las salas de juego permanecerán abiertas durante toda la noche.

Gran temporada se avecina, de la que iremos ofreciendo detalles.

Ayer, tuvo efecto en los salones del Jockey, el acostumbrado te-bailable de los jueves, que se vió concurridísimo.

En la espaciosa terraza se reunieron en diferentes «parties», distinguidas familias de nuestra sociedad, asiduas concurrentes a las carreras.

Muy bueno el programa.

Después de terminadas éstas, se procedió a regalar los objetos donados, que correspondieron en la forma siguiente:

El juego de corbata, pañuelo y yugos para caballeros, a la señorita Marta Anido con el número 120, la petaca a la encantadora señorita Mercedes Onetti, que tenía el número 110; el frasco de esencia a la señorita Carmita García, con el número 55 y el estuche de productos de belleza a Mr. John L. Stowers con el número 204.

Y se bailó hasta las ocho a los acordes de la magnífica orquesta del «Jockey» que dirige el maestro Luis Fabré.

He aquí algunos de los «parties»:

La Condesa Lida Santelli, que se encuentra en la Habana, ocupaba una mesita con Mr. y Mrs. Max Engelbard y el señor Rafael Valiente.

El señor Ramón Onetti y señora Josefa Alvarez Flores con las señoritas Mercedes Onetti y María Antonia Morales.

El doctor José María Chacón y Pilla Morales de Chacón.

En una mesa las distinguidas señoras María L. Armenteros viuda de Rosa, Lucrecia Aguilera, Sarah Díaz viuda de Linares y Herminia Díaz.

El doctor Miguel Suárez Gutiérrez y señora Conchita Fernández de Suárez Gutiérrez con Héctor Aguilera y Teté Suárez de Aguilera, el doctor Luis Suárez Fernández y José A. Suárez Fernández.

Madame Jeanne C. viuda de Arregui, Madame Susane Evans, Madame Florence Dibble y Madame Mary Buston.

La señora María Gutiérrez de Rodríguez con el doctor Raúl Rodríguez Gutiérrez y su bella esposa Ofelia Cabarrocas de Rodríguez.

Las señoras Hortensia P. de Alonso y María F. de González con las señoritas Rosita Auñón e Isabel Vázquez y el doctor Román Pérez García.

Edwin E. Alexanded y Dinorah Boyez de Alexander con el capitán Eduardo Tabares y Raquel Interián de Tabares y el señor Mariano Fernández.

La señora Petra Z. viuda de Hernández Sol con las señoritas Carmen y Teresa Blanco y Fica y Rosario Hernández Sol.

La señora Isabel Mercedes Soto de Evertz con Ilse Evertz y Otilia Ruz.

La señora Pina Díaz de Rivas con las señoritas Loló de Cárdenas y Jacqueline Metayer.

El doctor Julio Ezavin y Carmela Montero de Ezavin con Pura Victorero, Dr. F. Jiménez Cowley, Josefa Gómez Victorero y Julio Ezavin Jr.

El doctor Antonio G. de la Torre con Mr. y Mrs. W. L. Lambert, Mr. y Mrs. W. B. Leed, Mr. y Mrs. W. K. Vanderbilt, Mr. y Mrs. B. H. Hutton, Mr. y Mrs. J. Pexodet, Mr. y Mrs. J. Vistella, y Mr. y Mrs. C. Cumbers.

El doctor Jorge Vieites y señora con la señora Amparito Polo viuda de Jorrín, la señora Silvia Vieites de Maxwell, Marta Sánchez Barraqué y Roberto A. Vieites, y Rosalía Vázquez y Miguel Pérez Pita.

Las señoras Amalia F. de Coroalles, Mrry Coroalles de Martínez y Concha O-Bethart.

El doctor David Romero y señora Ofelia Padrón.

Mr. y Mrs. Joseph G. Capote y Mr. Roberts Acosta.

Mr. y Mrs. Luis S. Rosenthall, Mr. y Mrs. Sherrill Smith, Jorge García Montes y señora Conchita Morales de García Montes, la señorita Florence Smith y Mr. Rusell Smith.

La encantadora señorita Armantina Rodríguez Oáceres y Lilo Oyarzun, en una mesita.

La señora Francisca del Castillo viuda d eFernández y la gentil y bella señorita Olimpia Fernández del Castillo.

Adele C. de Cartagena y Josefina Rivera.

Mr. y Mrs. H. O. Klein.

Mr. y Mrs. Joseph Laird.

Juan M. Casanova y Grace Macintyre de Casanova.

La señora Rosa Nieto de Alonso con Amparito Lanza y Nena Alonso.

Mr. y Mrs. Charles Addams.

Mr. y Mrs. Stanley G. Mc Cadon.

Trajes de Verano

De crash de unión jaspeado, en beige y azul, con chaleco (unido) de popelín blanco. Tallas de 3 a 9 años ← $ 1.18

Traje de crash superior—imitación a hilo—con cuello de batista francesa en rojo, azul, verde, etc. Tallas de 1 a 6 años $ 0.49 →

(Con media manga, 59 cts.)

De crash de hilo puro, con doble cuello: uno del mismo material y otro de batista francesa prusia o pastel. De 3 a 10 años..... $2.39

Otros estilos de verano

Trajes cortos, de crash de unión, con botones a la cintura y de diversas formas de cuellos adornados con trencilla de seda. Tallas de 3 a 8 años..... $ 1.18

Gran variedad de trajes largos, interpretados en warandol, crash y otras telas, en los colores beige, pastel, jaspeados, etc. Tallas de 2 a 7 años..... $ 1.29

LA FILOSOFÍA

¿Ud. es miope?
¿Tiene Astigmatismo?
Puede curarse y dejar los ESPEJUELOS usando

SOLIRIS

Recupere la vista de sus 15 años, usando

SOLIRIS

Producto vegetal, inofensivo de uso EXTERNO

Señorita: Importante

Permanente Croquinol, sin calor ni molestia, quedando perfecto. De $3.00 y $4.00.

Peluquería LOPEZ
Amistad 59. Tel. M-7576.

Tinturas desde $2.00

LA FRANCESA
Industria 129. Tel. M-9356

(Continúa en la página NUEVE)

M.E.C.D. 2016

DIARIO DE LA MARINA

Fundado en 1832.
Dirigido hasta 1919 por D. Nicolás Rivero y Muñiz.
Oficinas y Talleres: Prado 103, Habana.—Representante en New York: Joshua B. Powers Inc. 220 E. 42nd. St.
Director actual: José I. Rivero.

Editado por la Cía. DIARIO DE LA MARINA (S. A.) cuyo programa consiste «en la defensa de los intereses generales y permanentes de la Nación cubana, de los especiales de la Colonia española establecida en la misma y de la unión y armonía entre los diversos elementos que conviven en el país». Art. 1º de los Estatutos.

Teléfonos

Dirección	M-3577
Administración	M-7911
Suscripciones	M-7911
Quejas	M-7911
Clasificados	M-7915
Jefe Redacción	M-1227
Redacción	M-7913
Sports	M-7912
A. Guanabacoa	XO-1534

PRECIOS DE SUSCRIPCION AL «DIARIO DE LA MARINA»

Habana y Provincias	
Mes	$ 1.20
Trimestre	3.25
Semestre	6.25
Año	12.00
Extranjero	
Trimestre	$ 4.25
Semestre	8.00
Año	15.00
Edición Dominical (Para el extranjero solamente)	
Semestre	$ 3.00
Año	5.00

EDITORIALES

La Escuela Nacional de Música y Arte Dramático

EL CONSEJO de Estado ha impartido su aprobación a un proyecto de Escuela Nacional de Música y Arte Dramático.

Las iniciativas tomadas a ese efecto y calorizadas con gran entusiasmo en el seno del Consejo por su secretario el doctor Juan J. Remos, son en extremo plausibles. Hace ya mucho tiempo que debiera existir en la República un instituto de esa naturaleza. Sin embargo la idea no cristalizó hasta que el doctor Jorge Mañach se hizo cargo de la Secretaría de Educación, durante los primeros meses de gobierno del coronel Mendieta. Entonces el Consejo de Secretarios acordó un Decreto-Ley estableciendo la Escuela Nacional de Música y Arte Dramático y consignando en presupuesto la cantidad necesaria para su funcionamiento.

Todo estaba ya dispuesto en la forma indicada, cuando circunstancias imprevistas interrumpieron de nuevo el proyecto y determinaron su posposición. La cantidad consignada en presupuesto se invirtió en otros menesteres.

De suerte que, en puridad, no se trata ahora de crear un nuevo organismo oficial, sino de reivindicar una empresa de cultura que había recibido ya el «visto bueno» de la Provisionalidad. Con la ventaja de que el nuevo proyecto auspiciado por el doctor Remos y aprobado por el Consejo de Estado limita a los estudios superiores de música las actividades de la Escuela, con lo que su presupuesto queda reducido a casi la mitad del montante del anterior.

Tal como aparece redactado en la actualidad el proyecto, no grava de modo considerable al Tesoro ni perjudica en modo alguno a los establecimientos privados, que podrán seguir dedicándose a la enseñanza elemental de la música, sin perjuicio de que haya alumnos pudientes que quieran cursar también en ellos los estudios superiores. Estas dos circunstancias lo hacen perfectamente factible, si es que en realidad se desea atender a ese sector de la cultura, que en todas partes cuenta con la asistencia oficial, y acabar con la situación de verdadera anarquía que hasta ahora ha regido en todo lo que concierne a planes de estudio, expedición de títulos, certificados de capacidad, etc.

El Estado cubano, por ministerio constitucional, tiene un deber de tutelaje respecto de la enseñanza en todos los grados. Ese deber se ejercita en cuanto a los estudios comerciales, los de bachillerato, los universitarios, los de pintura, los de arte y oficios, etc. La música ha sido omitida hasta ahora, sin que haya razón de ninguna clase que aconseje esa preterición. En España, en Francia, en Italia, en Alemania, en todos los países de gran tradición musical, los estudios musicales están sometidos a una rigurosa reglamentación. Con el mismo celo con que el Estado impide que las profesiones liberales sean ejercidas por individuos carecientes de un certificado oficial de aptitud, vela porque la pedagogía musical se desenvuelva dentro de análogas garantías. De ahí el enorme prestigio de que gozan los Conservatorios de Madrid, de Roma, de París y de otras importantes ciudades de Europa. La intervención tutelar del Estado concede una autoridad específica y universalmente reconocida a esos institutos.

Entre nosotros hace falta un organismo de esa especie que regule sabiamente la enseñanza de la música en todos sus aspectos: instrumental, armonía, canto y baile. Y en cuanto al arte dramático, ya se ha repetido hasta la saciedad que no podrá existir un teatro nacional, mientras no se instituya un centro oficial de dispensación de las disciplinas teatrales.

En Cuba hay una positiva afición a la música y al teatro. Sólo falta estimularla y encauzarla. La Escuela Nacional de Música y Arte Dramático es el organismo llamado a realizar esa magnífica tarea. El proyecto ha pasado ya al Consejo de Secretarios para su consideración. La Provisionalidad no debe cesar sin dejar echadas las bases de esa admirable obra de cultura. El gobierno debe aprobar ese proyecto tal como ha salido del Consejo de Estado, en la seguridad de que prestará un servicio eminente a la vida espiritual de la nación.

Amnistía amplia

ESTA sobre el tapete el tema del alcance que deba darse a la proyectada ley de amnistía política, que el Gobierno se dispone a conceder, como medida pacificadora, con ocasión de la entrega de sus poderes. El DIARIO ha abrigado una persistente campaña en demanda de esa ley, y por eso cree preciso, ahora que su logro parece cercano, fijar el alcance de la que se necesita. Amnistía y partidarismo político o apasionamiento son términos antagónicos. Por la etimología de la palabra, por su tradición jurídica, por la naturaleza misma de esta medida del Derecho Penal, la amnistía tiende a borrar todos los efectos del delito, y cuando llega la hora de concederla, el estadista no mira el grado de culpabilidad moral del beneficiado por ella, ni el daño causado por el delito, sino la utilidad social, por razones superiores, de una medida que eche un manto de olvido y perdón sobre las querellas y los agravios que dividen a una sociedad en bandos al parecer irreconciliables. Aun dando por sentada, pues, la realidad y la monstruosidad de toda una gama de delitos políticos o que arrancan de los antagonismos de esa índole, la conveniencia social, el apaciguamiento de los espíritus, la llamada paz moral, pueden aconsejar y aconsejan, como medida de defensa social, la amnistía que borre y perdone antes que la pena que castigue e irrite.

Si con la proyectada amnistía quiere cerrarse un ciclo doloroso, el del desvarío y la insania; si lo que se persigue es abrir una era nueva; si lo que se busca es el acercamiento de los cubanos —de todos los cubanos—para que quepan juntos en la tierra que los vió nacer, al otorgar la medida generosa hay que cerrar los ojos a la pasión y al prejuicio, a la ira y al odio, para que la ley sea tan amplia y venga revestida de grandeza tal, que ante ella se detengan, como avergonzados, aquellos que quisieran hacer de esta patria una de esas repúblicas donde sus hijos están o en el poder o en el ostracismo, en alternativas fatales y dolorosas.

Los que señalan excepciones a la ley de amnistía, los que se detienen a considerar la gravedad —subjetiva u objetiva—de los delitos de terrorismo o la peligrosidad del «gangsterismo» como arma política o revolucionaria; o aquellos otros que se abroquelan en excepctuar a los que pertenecieron a un Régimen determinado, sobre cuyas cenizas se está edificando el actual, no sienten la necesidad de la hora, no oyen la voz cubana, que viene de las entrañas de una nación que quiere trabajar en paz, y clama con acento de súplica por una tregua en los odios.

La amnistía, pues, o es amplia, absoluta, o será una página desdichada y torpe más, un airecillo suave soplando sobre las brasas de nuestros agravios, y que lejos de apagar el fuego, lo aviva. Cierto que han sido muchos los errores, los crímenes, las torpezas, los excesos; pero por eso mismo, porque han sido muchos y recíprocos, procede la ley de amnistía. Cuando una autoridad abusa de sus funciones y mata a un ciudadano, estamos frente a un hecho delictuoso, para el cual basta el instituto jurídico de la pena. Cuando Gobierno y Oposición, formados frente a frente, en fila entablan una lucha sin cuartel, que degenera en los espectáculos horrendos que hemos presenciado desde 1930 a la fecha, entonces la pena es una medida inefícaz y aplicarla es aciatear los odios, enrojecer la ira, dividir a los habitantes de esta tierra en dos bandos: policías que encarcelan y revolucionarios encarcelados, esto es, vencidos desesperados, mal avenidos con su derrota y vencedores intranquilos, que velan nerviosos, arma al brazo, al pie de su victoria siempre amenazada.

En situaciones de esta índole, la amnistía que perdona los crímenes espantosos es preferible al cadalso donde oficia el verdugo, o al presidio, donde hacen su aprendizaje de fieras, hombres que por el perdón podrían espiritualmente desarmarse. A raudales ha derramado la sangre la humanidad inútilmente. El cristianismo se abrió paso en un camino de cruces y de tumbas, y, al milenio de su nacimiento, florece en todas las latitudes y sus oraciones se rezan en todos los idiomas. Contra los precursores de la Independencia de Cuba, el cadalso y el fusilamiento fueron medidas inútiles y hasta contraproducentes, mientras el General Martínez Campos, por derroteros distintos, retardó en el Zanjón la Independencia cubana.

Con el castigo de las autoridades que en la guerra sin cuartel recurrieron a todos los medios de persecución o de represalia, no resucita ninguno de los caídos. Con el castigo implacable de los que después del 12 de agosto emplearon los mismos métodos que antes utilizaron para derrocar el régimen caído aquel día, sólo se logra crear mártires y héroes en quienes por otras vías no llegaran nunca a tanta excelsitud.

La amnistía ha de ser, por consiguiente, el supremo esfuerzo y el más valioso en pos de la paz, y por eso tiene que ser muy amplia. Para buscar la normalidad, todo lo que se haga es bueno. Para traerla se celebraron las elecciones; para resolver un caso singular se trajo al Presidente de la Universidad de Princeton; para salir de todas maneras del marasmo se creó la minoría senatorial a posteriori de los comicios, y para entrar en un ciclo nuevo se votaron cuatro leyes de convalidación electoral, que en tiempos normales carecerían de justificación. Pues bien, de la misma fuente de donde emanan esas medidas tiene que emanar aquella otra que interfiera la acción del Estado, ejercitando el derecho de castigar, y sustituya la pena por el perdón.

Al Margen de la Historia

LOS EXITOS DE MIRABEAU

HONORATO Gabriel Riquetti, conde de Mirabeau, fué excluído de la Asamblea de la Nobleza; pero los Departamentos recibieron su candidatura con entusiasmo. Elegido diputado por Aix y por Marsella, optó por la representación de la primera de aquellas ciudades, y seguidamente ocupó su escaño en los Estados Generales. A partir de aquel día, su historia es la historia de la Asamblea Constituyente.

Después de asegurar al país la libertad de la prensa, publicando, contra la voluntad del Ministerio, los resultados de las sesiones en las «Cartas a sus comitentes», hizo que el tercer Estado entrara en el camino que le convirtió en una nación entera reunida para constituirse.

Las doctrinas del conde de Mirabeau fueron casi siempre las que triunfaron en la Asamblea, por más que votara algunas veces con la minoría. Logró una de las más señaladas victorias al discutirse el proyecto de contribución presentado por Necker. Colocóse entonces al lado del ministro que tanto había combatido, e hizo que se adoptara una medida, que no creía buena, pero que encontraba necesaria. Este notable éxito oratorio es el que se conoce con el nombre de «Discurso contra la bancarrota». La palabra flamígera de Mirabeau tuvo resplandores supremos en aquella jornada. Jamás orador alguno alcanzó un triunfo tan ruidoso como él.

El conde quiso acercarse a Lafayette, pero sus proyectos fracasaron desde que la Asamblea, en contra de su parecer, votó la prohibición, para todos los diputados, de ser ministros de la Corona. Mirabeau combatió entonces a Maury, acusándole por la venta de los bienes del clero; se opuso vivamente al proyecto de conceder al rey una dictadura provisional, y creyó bastante garantía para el monarca la promulgación inmediata de la Ley marcial.

Se opuso a que se declarase el catolicismo religión nacional y a los mandatos limitativos; esto es: a las órdenes por las cuales limitaban el poder de los diputados a un año. En este último debate —formidable, como todos los suyos— remató su protesta con una frase rotunda y sonora: «Señores: juro que habéis salvado la causa pública».

Pero donde estuvo admirable como nunca fué en la discusión del derecho de paz y de guerra. En ella defendió la prerrogativa real contra Laneth, Dupont, Menón, Robespierre, y sobre todo contra Barnave. Aquella poderosa palabra del conde no convenció a la Asamblea, pero la arrastró, y Luis XVI quedó investido del poder de mandar los ejércitos de mar y tierra.

Ya en aquel tiempo Mirabeau sostenía relaciones ocultas con el rey y le prestaba su apoyo a cambio de dinero. M. de La Marck, luego príncipe de Aremberg, amigo íntimo del tribuno, fué el encargado, en mayo de 1790, de propiciar aquella amistad entre el orador y el monarca, y Fontanges, arzobispo de Tolosa, concertó con Mirabeau la tarifa mediante la cual había de celebrarse el infame contrato. Luis XVI pagó 80.000 francos, o sea la mitad de las deudas del conde; le señaló 6.000 libras todos los meses, y depositó para él, en tercera persona, cuatro bonos de 250 000 libras cada uno, devueltos al rey después de la muerte del tribuno. Es muy posible que se hayan abultado las sumas recibidas por Mirabeau, pues el hecho de morir insolvente un año después acredita que se vendió a la monarquía por menos precio del que se ha creído.

En el último período de su vida hizo votar la ley de asignados; colaboró en la constitución civil del clero; combatió las contribuciones impuestas sobre las rentas, e hizo fracasar la proposición de ley contra los emigrados. Era entonces el jefe reconocido de la mayoría. Su misión de conservador, adicto al rey y a la Constitución, daba principio en aquel punto; pero murió en medio de su triunfo, en aquellos días en que se vencía sin tener precisión de luchar.

Su muerte cambió por completo el aspecto de las cosas públicas. Una gran parte de la nación miraba con espanto el cadáver de Mirabeau, comprendiendo que el féretro de aquel hombre glorioso era el féretro de la monarquía. Y así fué. Muerto el «señor conde», Luis XVI quedó totalmente desamparado, porque la corona de Francia estaba sostenida por los éxitos personales de Honorato Gabriel Riquetti.

José Sánchez-ARCILLA.

AVIONES AL ALCANCE DE TODO EL MUNDO

Se ha organizado en Inglaterra, en Ramagate, un concurso de «pulgas del cielo». Varios centenares de estos pequeños aviones tomarán parte. El movimiento en favor de las «pulgas del cielo» ha alcanzado una gran importancia en el Reino Unido, donde dieciocho clubs acaban de fundarse. La cotización para concurrir al certamen será muy módica y se podrá alquilar una «pulguita del cielo» por 15 chelines por hora. Un club de mediana importancia dispondrá de treinta aparatos. Habrá alrededor de 600 y el precio de cada avioneta no podrá exceder de 150 libras esterlinas.

LA GRAN NOTICIA

Por Roseñada

—Voy a ver a Baylleres que tiene resuelto el problema del café.
—¿Pa qué?
—¿Cómo pa qué? Pa que me diga en qué bodega compró el azúcar...

La Reorganización del Conservatorio Municipal

EL SABADO, día 21, tuvo efecto la elección del Director y Subdirector del Conservatorio Municipal por el claustro de profesores. Con este acto se ha dado oficialmente por terminada—excepto algunos detalles; por ejemplo, el aumento del número de profesores—la reorganización de este centro docente. Hay que hacer justicia a la comisión reorganizadora, y proclamar que en el orden técnico el Conservatorio Municipal que tiene La Habana en la actualidad es un centro similar a las mejores academias municipales de Europa. Antes de ahora —quede bien claro que al escribir estas líneas no hay en nosotros la más pequeña intención de censura para nadie—nunca se pudo hacer tal afirmación. El Conservatorio Municipal, que en la actualidad es ya un hecho, significa que las formas de la enseñanza musical que privan en las mejores ciudades de Europa han llegado a La Habana. La Música en Cuba está de fiesta; nunca mejor que ahora para enseñorearse bien de nuestra juventud, que en la mayoría de los casos sólo cree conocerla...

Los factores del feliz resultado son los siguientes: profesorado, dirección y reglamento, el cual comprende los planes de estudio, punto el más interesante en todo centro de enseñanza.

a) **Profesorado.**—Siempre hemos lamentado la ausencia de funcionalismo que imperó en otros tiempos en el viejo centro de enseñanza musical patrocinado por el Municipio. Se nombraban los profesores porque sí: en poquísimos casos ateniéndose a sus cualidades para la función que tenían que desempeñar.

Ahora, en cambio, no hay ningún profesor que no lo sea por su derecho. Este derecho es el de todo profesor que haya sido fundador o haya obtenido su cátedra por oposición o concurso. En la reorganización todos los profesores que tienen este derecho han sido admitidos de nuevo, a pesar de que el actual Conservatorio es una cosa muy distinta de los centros municipales que históricamente lo han precedido. Todas las plazas que quedaron vacantes han sido cubiertas por rigurosos concursos y oposiciones, según la categoría de aquéllas. No ha habido ni una sola excepción.

Además, los ejercicios de las oposiciones han sido muy exigentes. Con la publicación de los programas se cerró la puerta a todo el que no estuviera auténticamente capacitado para formar buenos profesionales. Es verdad que algunos «favoritos» no han quedado muy bien parados. La explicación es sencilla: el hecho de que un instrumentista tenga más popularidad que otro no significa necesariamente que éste sea inferior a aquél. Esto, que no es más que una perogrullada, aún no ha sido comprendido por algunos que opinan que un tribunal debe tener en cuenta antes que nada la fama de los opositores, prescindiendo, si fuera preciso, de la puntuación obtenida en los ejercicios. Sin embargo, los tribunales, con muy sano criterio, prescindieron del «prestigio».

b) **Dirección.**—El Director del Conservatorio Municipal ha sido elegido por el claustro de profesores. Es decir, que un grupo de profesores que desempeñan sus cargos por propio derecho han elegido al profesor a su juicio más capacitado para la dirección, y lo han elegido libremente, sin ingerencias de ningún género. En otros estados de más tradición que Cuba da buenos resultados la designación por el gobierno: el Estado nombra casi siempre al hombre capacitado para el cargo. Pero entre nosotros es más conveniente la elección por el claustro.

Ha sido elegido el maestro Amadeo Roldán; es decir, el hombre para el cargo. El procedimiento ha tenido éxito; los profesores **de derecho** difícilmente podían equivocarse al aquilatar las cualidades de sus compañeros. Roldán es un músico completo en el sentido más estricto de la palabra, un pedagogo, un hombre trabajador y de grandes dotes organizadoras. Es pues, un director también **de derecho.** Con él se podrán llevar a la práctica todas las bellezas que teóricamente son ya un hecho.

c) **Reglamento.**—El Reglamento es la ley del Conservatorio Municipal. Contiene, además de los dos puntos que hemos tratado, todo lo concerniente al funcionamiento de la institución. Sería interesante, pero demasiado extenso, hacer un pequeño estudio del articulado. Quiero detenerme solamente en los estudios que se exigen para obtener el título.

Es frecuente entre el vulgo, y hasta entre algunos músicos, la creencia de que para ser profesor de un instrumento sólo es necesario el mero conocimiento de éste, con algunas nociones de Solfeo y Teoría—las justamente necesarias para leer la música. Nada más perjudicial que esta manía de especialización y práctica. Hay que decir bien alto que el que sólo haya estudiado un instrumento nunca podrá ser considerado como un verdadero músico; ni siquiera podrá decirse que sea un buen instrumentista, pues toda ejecución exacta y digna requiere un mínimo de cultura.

En el Conservatorio Municipal no se dará el título a nadie que no haya alcanzado este mínimo de cultura. Así, por ejemplo, para ser profesor de piano o de violín se exigirá: conocimientos completos de Solfeo y Teoría, educación del oído y de la vista, dos cursos de Historia de la Música, dos cursos de Armonía, Estética y Formas Musicales. De este modo no se dará el caso, desgraciadamente tan frecuente, de que un profesor ignore el estilo de los autores que debe enseñar a ejecutar y la forma de las obras que estudia el alumno, y, en muchos casos, no tenga la menor idea de lo que es la música. Es absurdo creer que se pueda ser profesor de música—¡no se olvide que es un arte!—, aunque sea en una especialización instrumental, sin tener algunas nociones generales de lo que es el arte que se enseña. El músico es siempre, aún en el peor de los casos y en el plano más modesto, algo más que un obrero.

Los estudiantes no deben ver en esta exigencia—que, por otra parte, es tradicional en el extranjero en todo centro de enseñanza musical que tenga un mínimo de pretensiones—nada más—y nada menos—que la necesidad de hacer las cosas bien; y esto tiene que ser aceptado con alegría por el estudiantado. Solo estará en contra de que se le enseñe bien la música el que no sienta el menor interés por ésta. Quizás haya alguien que diga que ello estará bien en el extranjero, pero que en Cuba es imposible. Para éste que crea incapaz a Cuba de toda obra buena, todo nuestro desprecio.

Sería injusto dar por terminadas estas líneas sin referirnos a la labor llevada a cabo por la comisión reorganizadora; por una parte la novedad del proyecto en nuestro medio, y, por otra, la oposición que encuentra siempre todo empeño noble, han sido dificultades difíciles de vencer. Al señor Joaquín Rodríguez Lanza, Inspector General de Música de la Secretaría de Educación y Director Provisional del Conservatorio Municipal, y a Diego Bonilla y a la señora Lizzie Morales de Batet, Subdirector Provisional y Secretario respectivamente, les cabe la gloria de la reorganización de este centro. Nuestros músicos están en deuda con Rodríguez Lanza, que no ha tenido más aspiraciones que las de dejar una buena obra. Tenemos la satisfacción de decirle que lo ha logrado por completo.

J. ARDEVOL.

LA NOTA COMICA

—La botella es de vidrio irrompible.

(Everybody's, Londres.)

A TRAVES DE LA VIDA

FLORES DE ANTAÑO

ME parece que ya se ha acabado el carnaval. La **Sardina**, después de haber estado metida en un cuñete concluyó en aceite y vinagre como era su destino. Si hay **Figurín** que lo haya; por mí no diré nada ni me opongo.

No voy a hacer el juicio crítico del Carnaval, ni a caer en la cursilería de compararlo con la vida en el tan manoseado asunto de **la careta** puesta, en sociedad, por todo ser humano.

No señor. Lo que voy a hacer es a recordar al viejo teatro de Tacón, donde se efectuaban los grandes bailes de máscaras, cuando aun estaban de moda los de la Gran Opera de París.

—¡Hola! ¿Con que usted también ha ido a esos sitios?—me preguntará alguna lectora.

—Sí, señora—contestaré yo— y es muy probable que si usted es de mi época, también hubiera estado, muy bien oculta en un dominó negro, pero revelando por la elegancia y el estilo de su porte, a más del caballero que la acompañaba (requisito indispensable para entrar en el palco del Unión Club) que era usted dama principal y de buen tono.

Era muy curioso aquel baile abigarrado y heterogeneo en su composición, y se pasaban bien un par de horas, de media noche a las dos que era cuando estaba en todo su apogeo.

Y empezaba el atractivo por la costumbre que yo no alcancé, de rifar «seis viejas onzas de oro» y un terno de brillantes que no había mujer que no anhelara sacarse. Era el tiempo de aquel galante caballero que se llamó «Panchito» Marty.

Por lo demás, «en lo físico» el teatro continuó el mismo de siempre, y aún ahora guarda su carácter a pesar de las reformas «sufridas» y de no tener aquella gran lámpara tan clásica y de moda en los grandes teatros de la pasada época.

La música de que puedo dar fe era Valenzuela a la derecha y Valenzuela a la izquierda, dando ensordecedores trompetazos con un famoso cornetín «que hablaba» repitiendo la palabra del canto popular.

Era un arte acomodaticio, pero allí no se iba por el arte sino por bailar o ver como bailaban, en una forma licenciosa, los que tenían la fortuna de haber perdido esos dos factores tan importantes en la vida de la gente culta: el sentido moral y el concepto de sí mismo.

Pero no quiero meterme en honduras n ien Costa Rica, ni afirmar o negar que, como dice un filósofo de café al aire libre, «una vergüenza bien perdida vale un capital». El hecho es que la gente está «simberguenciá», como dice un moreno amigo mío y no hay quien lo saque de ahí.

Todo eso ha pasado y no volverá porque todo ha evolucionado y las aventuras, las citas y las mujeres amables se han difundido gracias a los cabarets, los casinos y el automóvil. Siento mucho que mi limitado espacio no me permita recordar lo que entonces era el primer atractivo y en que consistía un esplendor que hoy no existe, en la forma aquella que tanto deslumbraba.

La última vez, hace pocos años, que estuve en uno de esos bailes me produjo el efecto del antiguo cementerio de Espada: los mismos nichos y las mismas tumbas que iban demoliéndose por la mano implacable del hombre ....

Héctor de SAAVEDRA.

LIBROS

«CATECISMO SOCIAL». «LA FAMILIA».—Víctor G. de Echávarri.

Es el llamado **problema social** cuestión magna y trascendentalísima que no afecta tan sólo a las relaciones de obreros y patronos entre sí, ni únicamente al régimen económico de las naciones, sino que, al poner en tela de juicio la constitución de la actual sociedad humana, conmueve a ésta hasta en sus cimientos y exige para su estudio que éstos sean examinados uno por uno: el hombre, la familia, la sociedad, el Estado, la ley y el derecho, la propiedad... para entrar luego en el examen de las obligaciones de ricos y pobres, trabajadores y capitalistas, patronos y obreros, y en el estudio de los diversos sistemas sociales que se proponen en sustitución del presente, tan asendereado y combatido.

Al magistrado señor Echávarri, a quien la suerte deparó tener que intervenir, en población tan agitada como Barcelona, en las cuestiones sociales como juez especial del terrorismo en la época del apogeo de éste, como presidente del Tribunal Industrial y del primer organismo paritario creado en España y como Delegado del Trabajo, ha sentido la necesidad de exponer con la mayor claridad posible y con la extensión debida cada uno de los temas aludidos; y por ello después de explicar en el primero de los folletos de su «Catecismo Social», la importancia que para todos tiene el llamado **problema social**, y de indicar en el segundo lo que es el hombre, sus deberes y derechos y su fin, a la luz de las diversas escuelas, condensa en el tercero las muy trascendentales cuestiones que afectan a **La Familia**, como puede juzgarse por la lectura del índice de este tercer libro, que es el siguiente:

La familia.—La familia y la cuestión social.—Supresión de la familia.—Crisis actual de la familia.—La familia cristiana.

La mujer.—La mujer y el hogar.—El feminismo.—El llamado feminismo católico.—La mujer y la política.—El trabajo de la mujer.—Las madres.—La mujer atea.—Educación de la mujer.—La nihilista.

El matrimonio.—El matrimonio y el problema social.—La Iglesia y el matrimonio.—Sacramento y contrato.—«...Y serán dos en una carne».—El neo-maltusianismo.—La autoridad marital y la patria potestad.

El divorcio. — Indisolubilidad del matrimonio. Elección de estado y de cónyuge.—El divorcio y la Iglesia.—Los males del divorcio.

Educación de la juventud. — ¿A quién corresponde la misión de educar?—Educación familiar. La enseñanza religiosa. La Iglesia Católica como Maestra.—La escuela.—La escuela católica.—La escuela neutra, laica o impía.—Intervención del Estado en la enseñanza.—Una queja que es una plegaria.

EL SABIO EINSTEIN, SOLICITO CIUDADANIA NORTEAMERICANA

El profesor Einstein, autor de la teoría de la relatividad, acaba de solicitar su naturalización como ciudadano norteamericano. Arrojado de Alemania por los nazis—su patria adoptiva, toda vez que nació en Suiza—el gran sabio se encuentra desde hace tres años en los Estados Unidos y declara no querer volver jamás a Alemania.

LA TORMENTA QUE VIENE DE ORIENTE

Por S. DE CHESSIN

(Traducción de F. VERA)

(CONTINUACION)

nado las casillas, que tenían las siguientes preguntas: «¿Tiene usted amantes? ¿Va usted con mujeres alegres? ¿Tiene vicios contra natura?» Y, en este último punto, la Pur no ha escatimado precisiones que producen náuseas.

En la Komsomolstara Pravda (número 295), mensajero oficial de la Asociación de la Juventud Comunista, hay un documento no menos edificante: «encuesta sexual» y, entre las indiscreciones de los formularios, figura esta pregunta sugestiva para uso de muchachitas: «Con cuántos ciudadanos ha tenido usted relaciones sexuales?» En Rianzan (Pravda del 8 de abril de 1927) se hizo una encuesta análoga dirigida por el médico de la Escuela Superior Técnica, que cuenta como alumnos a jóvenes de ambos sexos de diez y seis años: «¿Vive usted una vida sexual? En caso negativo, indique la causa. ¿Desde cuándo vive usted vida sexual? Indique la periodicidad de sus actos sexuales. ¿Se encuentra satisfecho desde el punto de vista sexual? ¿Prefire una unión sexual de larga duración o relaciones provisionales?»

Al decir de la Prensa soviética, estas «encuestas sexuales» son hoy una costumbre corriente en todas las grandes células comunistas. Omnipresente y omnisciente, el «ojo de Moscú» espía hasta las alcobas.

Para el Comité Central de la Tercera Internacional es muy importante saber si un adherido «satisface sus necesidades sexuales»—estos son los términos en que el bolchevismo habla del amor—con una comunista patentada o una «mujer que no pertenece a ningún partido político.» Ciertos teóricos del leninismo han ido más lejos aún: el camarada Zalkind, autor de dos obras, «El fetichismo sexual» y «El problema sexual desde el punto de vista soviético», dice que «la inclinación por un objeto (sic) de una clase enemiga es una anomalía tan monstruosa como la inclinación de un ser humano por un cocodrilo o por un orangután», y para darse cuenta de estas herejías zoológicas, la mayor parte de las «encuestas sexuales» tiene esta pregunta: «¿Satisface usted sus deseos sexuales con una comunista, una prostituta o una mujer que no pertenece a ningún partido político?»

Donde nosotros denunciamos una curiosidad sádica, el comunismo ve una obra serena del marxismo científico; remueve el fango con suficiencia de pedante; chapotea en el arroyo con la conciencia de «edificar el socialismo» y, solamente notifica por boca del camarada Zalkind que como «la manera de gastar el fondo sexual de los ciudadanos no puede ser indiferente al proletariado es indispensable el más riguroso control».

Esta vigilancia existe; es una función administrativa y tiene por órgano ejecutivo la famosa K. K., Comisión de control, una especie de Checa moral. La K. K. juzga en última instancia la conducta de los miembros del «partido dirigente», y, como emanación directa del partido, es, naturalmente, infalible. Es la guardiana de la moral de clase, como la Vapp lo es de la literatura proletaria, la Glavnauka de la ortodoxia científica y la G. P. U. de la seguridad comunista.

Por debajo de la K. K. se escalona toda una red de pretores especiales que se reparten el derecho de lavar la ropa sucia en público. No hay sección comunista que no tenga anexa una «Comisión de costumbres» (bytovaya kommissia). Policías y tribunales a la vez, estas K. K. provinciales proceden generalmente a la «depuración de los hogares proletarios», operación que termina por imponer el divorcio a los comunistas cuyas mujeres son extrañas al partido, y algunas de estas K. K. llegan al extremo de exigir—aparte de las encuestas periódicas y reglamentarias—relaciones circunstanciadas sobre los hechos más refractarios a la divulgación, al menos en los países deshonrados aún por las tinieblas burguesas.

La negativa a la intervención del partido en las intimidades de la vida privada, equivale a un caso grave de indisciplina. La Asociación de la Juventud comunista ha estudiado así acerca del caso de una cierta camarada. Rutkovskaia, que había recurrido a maniobras abortivas sin dar cuenta al partido soberano: «Apercibimiento público con inserción en la Prensa, exclusión durante dos años del Komsomol y obligación de profundizar sus conocimientos en materia de higiene matrimonial». (Pravda del 8 de abril de 1927.) El crimen de la camarada Rutkovskaia no es haber suprimido el germen de una vida, sino considerar una operación autorizada por la ley como una «cosa personal».

Ante el temor de pasar por cismáticos, los comunistas escrupulosos se resignan a vivir en casas de cristal. Hay quien pregunta a los jefes de sus células sobre el derecho a practicar los vicios más abominables; otros informan fielmente al partido del empleo de sus noches y algunos prefieren dirigir sus informes a la milicia: procedimiento, que, después de todo, no tiene nada de ilógico en un Estado donde la moral sale de la política y donde la policía es el principal atributo del partido comunista. «Me apresuro a poner en su conocimiento—escribe un celoso bolchevique al jefe militar de su barrio—que he tenido relaciones con mi mujer a media noche. Por mi parte, deseo un hijo. (Izvestia del 8 de enero de 1928).

El primer efecto de una moral «estatizada» de esta manera, consiste evidentemente en destruir la familia. Sólo puede ser habitada por una célula comunista.

II

PADRES E HIJOS

Tal como la entienden los doctores del bolchevismo, la familia no es más que una célula comunista. El camarada Soltz, en el informe ya citado, la define textualmente como «un modelo de pequeño alvéolo encargado de cooperar a la realización del comunismo», fórmula que se adapta estrechamente a todo el sistema: un solo criterio —la utilidad revolucionaria— y un supremo deber—trabajar por el triunfo de la revolución. Como las relaciones entre los ciudadanos; se establecerán— en función de este criterio único— las que ligan a los diferentes miembros de la célula familiar. El parentesco de clase predominará sobre el de sangre en la jerarquía y en la determinación de las obligaciones, y por la misma razón que no se le puede acoger no puede ser miembro de una familia roja. La hostilidad al leninismo es una decadencia moral, un capitis diminuto universal.

Par excursarse de haberse casado con una burguesa, más aún, de haber llevado al altar a la novia—crimen que implica el ser borrado de las listas comunistas— un discípulo de Bukharin ha jurado ante su comité que sólo había abjurado aparentemente: su verdadero propósito era espiar a los contrarrevolucionarios.

Una vez más, el comunismo es de una implacable rigidez en su lógica. Si los Soviets han conservado la familia sólo fué a título de alvéolo comunista, exclusivamente a causa de la impotencia en que se encuentra aún el Estado bolchevique para expropiar los hijos por decreto y substituir efectivamente a los padres.

CONTINUARA

M.E.C.D. 2016

Guanabacoa al Día

(A cargo de José R. Arango de la Maza)

TOMA DE POSESION.—Antier se efectuó en la antigua Casa Consistorial la toma de posesión del Alcalde y Concejales recientemente electos en los pasados comicios del diez de enero.

A las doce en punto se constituyó la mesa de edad que había de tomarle juramento a los nuevos ediles funsiendo de Presidente y Secretario los Concejales señor Francisco Alcover Juver y señorita Matilde Alonso Pérez Corona, respectivamente, asistidos del señor Mario Valdés Figarola en su carácter de Jefe del Negociado de Ayuntamiento.

Prestaron el juramento de rigor los señores Ceferino Mesa, Antonio Mirabal, Gilberto Fernández, Pedro Pablo Valdés, Emigdio Fernández, Eladio Granados, Manuel Suárez, José Bautista, Alejo Alderete, Francisco Sánchez, Magdaleno Fernández, Santos Reyes, Señoras Pilar Rogí y Elvira Saladrigas, señoritas Josefina Fit, José Castillo, Fernando Gil, Carlos García y Leonardo Garrido.

Acto seguido se procedió a constituir el Ayuntamiento resultando por mayoría de votos, Presidente: señora Pilar Rogí, Vice; Alejo Alderete, Secretario: Eladio Granados y Segundo Secretario: José Bautista.

Una vez constituido el Ayuntamiento se nombró una comisión para acompañar al doctor Rafael Rodríguez Alvarez, Alcalde electo, a tomar posesión, haciéndole entrega de la Alcaldía el teniente Hernández Leyva.

Al irrumpir en el salón el doctor Rodríguez Alvarez fu é delirantemente aplaudido por la enorme concurrencia que asistió al acto.

El doctor José Ramón Cruells, conocido letrado de indiscutible prestigio, hizo uso de la palabra en nombre del nuevo Alcalde resaltando sus méritos y poniendo de manifiesto sus propósitos de servir a la Villa con todos los arrestos e impulsos de una juventud que aspira a superarse, dispuesta siempre a servir a sus conciudadanos sin distingos de matices políticos. Terminó el doctor Cruells diciendo que el doctor Rodríguez Alvarez actuará desde la alta posición que ocupa llevando en su corazón grabados los versos aquellos del Nazareno de América, el inmenso José Martí:

...y para aquél que me arranca
el corazón con que vivo,
cardo ni ortiga cultivo
cultivo la rosa blanca.

En nombre del teniente Hernández Leyva, Alcalde saliente habló el doctor Rodríguez Morejón, quien dijo que el militar que acababa de hacer entrega de la alcaldía se sentía doblemente satisfecho, por haber cumplido con su deber, primero y y después porque tenía la mas absoluta seguridad le que el doctor Rodríguez sabrá continuar la obra de reconstrucción que él había comenzado.

Entre los asistentes al acto pudimos anotar distintas personalidades de todas las esferas sociales de la localidad, como el Rvdo Padre Fray Tomás de Soloeta, Cura Párroco de esta villa, el Rector de las Escuelas Pías, Rdo. P. Modesto Calofré, el señor Segundo Presmanes, Administrador del Banco Cubano de Crédito, doctor Francisco María Héctor, Director del Preventorio «Martí» doctor Miguel de Castro, Inspector de Higiene Escolar, D. Gabriel Cubría, Director del Hospital Civil, señor Carlos del Corral, Presidente de la Asociación de Propietarios, doctor Manuel Pereda, Presidente del Liceo, señor Valerio Presmanes, Presidente del Casino Español; señor Muguerza, Presidente de la Alianza Juvenil, doctor Arango, ex juez Correccional; señor Rafael Reyes Secretario de la Junta de Educación, señor Juan Balloveras, Administrador del Hospital Civil; Manuel Cuervo, Agente del DIARIO DE LA MARINA; Manuel Caballero, Presidente del Ejecutivo Municipal del Partido Liberal; señor Félix D. Nodar, Secretario de la Unión 25 de Caballeros Católicos; señor José A. Puga, Director del semanario «Publicidad»; el Supervisor de la Policía Teniente Peña; el Jefe del mismo Cuerpo, Capitán Aurelio Muñoz, y varios oficiales de alta graduación del Ejército Constitucional.

Dieron realce con su presencia un número considerable de damas de nuestra sociedad cuyos nombres no pudimos anotar.

Felicitamos al nuevo Alcalde y a los integrantes del Consistorio deseándoles todo género de éxitos en el desempeño de sus cargos.

DEL CASINO ESPAÑOL.—Ha sido contratada ya para la matinee infantil bailable que el próximo día 12 de abril ofrecerá el Casino, la orquesta del cabaret «Montmartre».

En ese día serán distribuídas entre la choquillería exquisitas confituras, obsequio de la acreditada casa «Armada».

En relación con el «Festival de las Flores» puedo afirmar hoy que será un hecho y que al efecto están siendo citadas para el próximo domingo las señoritas que son asiduas concurrentes a las fiestas del Casino, con objeto de elegir la Reina de Mayo y dos Princesas, celebrándose el acto de la coronación el día 2 de mayo.

Nota esta que será acogida con verdadera alegría por nuestra juventud que puede comenzar a embullarse.

EL CAMPEONATO.—Después de un obligado receso comienzan hoy de nuevo las actividades en la cancha de la Alianza Juvenil en opción al campeonato de hand ball.

Están señalados los partidos entre Casino Español y Caballeros de Colón en primer turno y a segunda hora Alianza Juvenil y Escuelas Pías.

GRAVE.—A la hora que escribimos estas notas hemos sido notificados que se ha acentuado de manera alarmante la gravedad de la señora Juanita de la Maza de Arango, temiéndose que de un momento a otro ocurra un fatal desenlace.

La sociedad guanabacoense encuéntrase pendiente del estado de salud de tan bondadosa señora, que ha sabido captarse la estimación de todos.

EN CARRAL.Hoy viernes colosal programa en el gran coliseo Carral a las ocho y cuarto en punto.

«Estamos civilizados?, por Anita Louise y Le Roy Mason y «El campeón de las mentiras».

OBRAS EN MAZORRA.—El Supervisor Militar del Hospital de Dementes de Cuba, Oscar Figarola, dió cuenta ayer al Secretario de Sanidad doctor Martínez, estar llevando a cabo distintas obras en dicho centro benéfico, entre ellas un pabellón con capacidad para cincuenta enfermos y una capilla donde serán tendidos los cadáveres en vez de colocarlos en el suelo como acontecía hasta hace poco.

Además los enfermos han sido provistos de ropas de vestir y de cama, están todos calzados, pues, mensualmente se fabrican en los talleres del Hospital 800 pares de zapatos.

GLIDERS SIMMONS

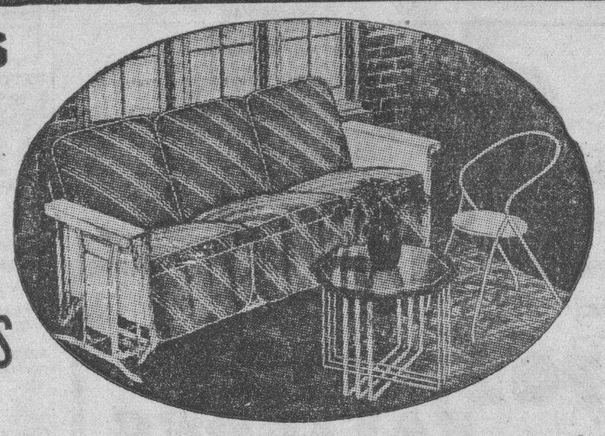

Hemos puesto a la venta en Cuba, simultáneamente que en New York, los más nuevos estilos de GLIDERS, con un perfecto funcionamiento mecánico y con cubiertas particularmente elegantes y de un material garantizado e impermeable.

El confort que ofrecen y lo prácticos que los mismos resultan, harán la vida de su hogar dulce y agradable.

Venga a nuestro departamento de ventas y le haremos una demostración de estos GLIDERS ideales y prácticos para terrazas y jardines.

SIMMONS COMPANY
SERVICIO EN TODO EL MUNDO
Camas — Colchones y bastidores de muelles — Equipos para hoteles y clínicas — Studio Couches
SAN RAFAEL Y SAN NICOLAS. M-7044.

EL CUENTO DE HOY

Una ocupación original

HACIA muchos meses que no veía a este querido tipo, el original Blaque. Me preguntaba—la vida es muy dura para los tipos excepcionales—lo que habría llegado a ocurrirle, cuando me pareció reconocerle en un grupo de bobalicones que seguían plácidamente el curso de un vendedor callejero.

Yo conocí a un Blaque enjuto, y ahora estaba más que gordo; su aspecto era modesto antes; ahora vestía elegantemente... Sólo sus cabellos todavía largos dejaban entrever que el tipo que adornaban hubiera podido ser un poeta o un gran artista, si hubiera tenido talento u oportunidad.

Habiéndome reconocido, Blaque y yo nos instalamos en un café donde mi amigo parecía ser ventajosamente conocido. El camarero se apresuró a servirnos. Decididamente: todo lo que yo había conocido de Blaque, habíase evaporado. Era aún él, pero no el mismo. El original había metido en un panorama nuevo. El egoísmo nos impide siempre conformarnos con los amigos que se transforman. El hombre no gusta, jamás, que sus ídolos le engañen.

Tal vez Blaque seguía la trayectoria de mi pensamiento, o yo lo denunciaba demasiado ostensiblemente. Riendo con positiva alegría, me dijo:

—Esto te impresiona, ¿verdad?

—No, viejo, ¿por qué había de impresionarme? Yo te creo capaz de todo lo grande.

—¡Ta, ta, ta! Nada de comedias. Entre nosotros, sobre todo. Soy el mismo tipo honesto que conociste, pobre y según creo, un buen compañero. No sonrías por eso. Me conozco bien.

En aquel instante, un señor verdaderamente «bien» se aproximó a nuestra mesa, nos rogó que le perdónasemos por si molestaba, rogando a mi amigo que no dejara de ir a no sé qué cita.

Fuese el señor después de haberse excusado nuevamente y Blaque, con un lápiz, anotó la cita mencionada. Después, guiñándole un ojo, dijo:

—¿Estás viendo?

—Sí, sí, ya veo.

—Hace falta un poco de psicología. ¡Con el espejo!

—¿Cómo?

—Tengo horror.

—Pero, ¿y la historia de todo esto?

—Un momento. Ante todo, una adivinanza.

—Mas, ¿qué es todo esto?

Espera. He aquí. ¿De qué puede provenir esta agradable transformación que tú reconoces en mí? ¿No lo adivinas? ¡Bueno! Procedamos por eliminación. ¡Vamos!

—¿Una herencia?

—Imposible. ¡No tengo familia!

—¿Un matrimonio?

—¿Matrimonio? ¿Estás loco?

—¿Qué es, pues?

—Entonces, viejo; eso es muy problemático. No sé. ¿El trabajo?

—¡Eso sí que es problemático!

—Ya me lo imaginaba. ¡Ah, ya está, creo que adiviné! ¡La suerte!

—¡Quiá! Pierdo en la Lotería. No das con ello, decididamente.

—Pues, entonces, ¿de dónde viene esta transformación?

—De la utilización de la competencia.

—Estaba muy lejos de creer.

—¿Qué yo pudiera tener?...

—No; sino de que las hayas podido utilizar. Créeme que estoy encantado!

—Gracias. Pero permíteme que me explique. Brevemente, pues tenemos muchas cosas de que hablar. He aquí: tú sabes que en las cartas, en el billar, en el golf, en el tennis, etcétera, soy un jugador mediano. Pero nada de eso me es extraño. Conozco muchos líos, unos dignos de salón, otros de una garconniere. Algunos conocimientos literarios. No confundo a Chateaubriand con Chaeteubriat y establezco una diferencia entre el aerodromo de Le Bourget y el escritor del mismo nombre. Algunos conocimientos en pintura. Hablo el esperanto y el portugués correctamente, lo que no resulta inútil. En las lenguas muertas, el latín del diccionario y el griego indispensable para los crucigramas. Físicamente, soy neutro. No me atrae el beso ni el abrazo. He aquí mis competencias.

—¿Y, utilizándolas en qué?...

—Abundantemente. El error del hombre es el de no querer ser jamás lo que la naturaleza le dicta. Sin preferencias particulares para un trabajo retribuido y definido... Sin talento, sin genio, sin fortuna... ¿qué hacer? Morirse de hambre más tarde o más temprano. Entonces, me he dado cuenta que tenía una misión en este planeta.

—Hablas por metáforas.

—Tomemos un ejemplo. El mío. Sé jugar a las cartas, al billar. Pero no puedo jugar solo.

—Me parece que los amigos... Déjame terminar. Existen por todas partes, y en París también, gentes afortunadas que se aburren y saben jugar a las cartas y no pueden jugar solos. ¿Los magos? No todos sirven para esto. ¿Los criados? ¡Imposible! Pues bien: el amigo, el que juego, soy yo. ¿Comprendes? Seguramente. Después de la cuarta partida de damas o las cincuenta carambolas, no se quiere jugar. Y entonces me pasan discretamente el dinero de la mesa.

¡Ea! Hay gentes que no pueden comer solas. Gustan platos suculentos en la mesa. Y entonces, yo soy el que les da el apetito devorando lo de ellos. Soy el invitado. Conozco la última historia, el último chisme. Sé escribir la carta necesaria sin faltas ortográficas, soy el que pide a la infiel la vuelta al hogar y el que obliga al perdón.

—En suma: el confidente perfecto.

—Más que eso: soy la cosa que hace falta de momento. El cuarto en bridge, el amigo de la familia, el tío de América, el hijo del rico industrial o el buen hombre impenitente. La pelota que rueda.

—¿Y has podido hacer economías?

—Una pequeña cuenta en el banco, un guardarropía bien nutrido, un carruaje.

—¡Piensas en todo! Ya que somos viejos amigos, permíteme una pregunta. ¿Por qué has conservado tus cabellos largos?

Blaque quiso disimular su emoción.

—¿Mis cabellos? Ya sé. Esto me cierra algunas puertas. La sentimentalidad no está en circulación. Pero, es que quiero conservar este símbolo que me recuerda lo que hubiera deseado ser. Es mi único privilegio de hombre independiente. He hecho, en fin, lo que he hecho: pero no he adaptado mi corazón y mi cabeza a otra disciplina, que guardo avaramente.

Geo DUVIC.

CARAS Y COPLAS

EDEN

Aunque es el más imberbe
de los mortales
que pasan en Europa
por más notables,
tan sagaz diplomático
se ha revelado
que Europa sus destinos
le ha confiado;
si bien por en esta
solemne fecha
no parece estar Francia
muy satisfecha.

Unos dicen que sólo
la paz desea
y otros dicen que busca
que haya pelea;
y así de Eden la fama
crece y se extiende,
al calor de unos líos
que nadie entiende.

Nosotros, lo observamos
a larga vista
admirando sus dotes
de equilibrista.

NIPSO.

LOS PRECIOS FIJOS
PERLA — AGUILA — ESTRELLA

SOLIRIS
DA VIDA A LOS OJOS
SUPRIME LOS ESPEJUELOS

Defunciones ocurridas ayer en la Habana

Doroteo Fuentes Leal; mestizo; 65 años; 1er centro de socorros; esclerosis cardio vascular.

Isabel Hernández Valdés, blanco; 81 años; Campanario 54; arterio esclerosis.

Cristina Argudín; negra; 3 meses; Macedonia 61; eclampsia.

Angel Acosta Troncoso; mestizo, 40 años; San Martín sn. neumonía lobar.

Florinda Amador Pérez, blanca; 16 años; Hospital Las Animas; bronconeumonía.

Ramón Moreno; blanco; 16 años; H. Las Animas, Bronconeumonía.

Ramón Moreno, blanco; 62 años; H. C. García; apoplejía.

Adela Moniene Peraza; blanca; 71 años; Neptuno 220; nefritis crónica.

Miguel Acosta Rodríguez, blanco, 41 años; I. del Cáncer; cáncer del pulmón.

Julia Ferry; negra Ig. H. C. García; bronconeumonía.

Angel González Rodríguez; blanco; 55 años; Quinta de Dependientes; Apendicitis aguda.

Rolando Santana Sánchez, blanco; 17 años; Río Almendares; sumersión accidental.

Aurino Piñera; blanco; 16 años; Río Almendares; sumersión accidental.

Bernabé Molina Estenoz; mestizo; 64 años; Dureje 6; embolia cerebral.

Julio Folgar; blanco; 27 años; Sanatorio La Esperanza; tuberculosis pulmonar.

Eladia Sabina; mestiza, 2 años; Luz 59; bronconeumonía.

Hilda Lorenzo Camaño; blanca; 3 años; Flores 2; nefritis aguda.

Flora Pedro; mestiza; 48 años; Justicia 55; bronquitis aguda.

Paula Namy Crespo; negra, 40 años; Cádiz 106; nefritis crónica.

Ambrosia Miranda, blanca, 26 años; H. M. Maternidad; septicemia puerperal.

Los médicos la recomiendan—
Los niños la prefieren

Los médicos saben cuán importante es la OZOMULSION para la salud de los niños—como protege contra el raquitismo, forma huesos y dientes más fuertes, fortifica organismos debilitados, y da a los niños el mejor comienzo de una vida saludable.

A los niños les gusta la OZOMULSION. Es tan deliciosa, rica y blanca como la leche. No tiene sabor de medicina.

La OZOMULSION cuesta más prepararla. Es hecha del mejor Aceite de Hígado de Bacalao de Noruega, contiene las importantes Vitaminas "A" y "D"—y además los Hipofosfitos de Cal y Soda. Y la OZOMULSION *le cuesta a ud. menos que muchas emulsiones ordinarias.* En frascos grandes en todas las farmacias.

OZOMULSION
Para niños más saludables

CRONICA HABANERA

EN EL ENCANTO

Día de gala el de ayer en el elegante y concurrido teatro «Encanto».

Fué motivo de estrenarse la exquisita y muy bella producción musical «Un millón de gracias», interpretada por Dick Powell, Ann Dvorak Fred Allen, Paul Whitman y su orquesta y el gran violinista Rubinoff

Una numerosa y selecta representación de la sociedad habanera, se congregó allí en las tandas de la tarde y de la noche.

Entre las señoras se encontraban las siguientes:

Lola Pina viuda de Larrea, Virginia Olavarría de Lobo, Angélica Pedro de Forcade, Mercedes Montalvo viuda de Martínez, María Vivanco de Gómez Mena.

Lily Goicoechea de Cámara.
Emilia Aguilera de Johnson.

Carolina Mantice de Muller, Jacinta Torres de Salazar, Ofelia Larrea de Colmenares, Clementina Llerandi viuda de Portela, Fina Loret de Mola de Godoy.

Alicia Nadal de Menocal.
Nena Rodríguez de Santeiro.

Minita Argüelles viuda de Hill, Nena Aguilera de Estévez, Estelita Alonso de Nodarse, Carmela Sampedro de Argüelles, Milly Mendoza de Ferrer, Elenita Pollack de Aguilera, María Antonia Alonso de Aspuru.

Margarita Contreras de Beck.

Valeria Marcos de Ascanio, Dulce María Chacón de Salas, Chela Robelín de Morales Broderman, Elvira Pérez de Errasti, Matilde Portela, Carolina Parellada viuda de Zanón, Isolina Díaz.

Guillermina Pérez Fernández.
Bebita Miyares de Juncadella.

Nena Aranda de Echevarría, María Teresa Collazo de Morales, Laly Godoy, Silvia Cardona de Lancís, Leo Rodríguez de Fernández Muñiz, Bebita Alonso de Belt.

Herminia Elena Bernal de Piñeiro.

Elena de la Torriente de la Guardia.

Betty Paz de Posada.

Bibi Chumacera de Marchena, Alxina Borgstead de Valdés, Margarita Olozaga de Molino, Gloria Pino de Menéndez, Pina Díaz de Rivas, Sara Varela de Osuna, Angelina Portels de Carranza, Lucila T. de Noguer Lidia Dotres de Blez.

Zolla Soto de Urruela.

Matilde Selles de Fernández, Amparo Ledón de Ledón, Matilde Ledón de Martínez, María Meneses de Seris, Delia Martínez Díaz de Suárez.

Lucila Noguer de Ovies.
Dinorah Boyez de Alexander.

Chichi Etchegoyen de Muñoz, Patria Pina, Gloria Alvarez de González Vals, Piedad Hidalgo de Galletti, María Antonieta Rodríguez de Gottardi, Chona Martínez de Goizueta, Margot Hidalgo Gato de Solís.

Lidia Pla de Osuna.
María Luisa Arango de Escobar.

Cristina Moreno de Díaz, Ofelia de Castro de Martínez, Lourdes de la Torre de Diehl, María Montiel de Martínez, Carmen Cerra de Fernández Villasuso.

Julieta Cadenas de Silva.

Teddy Carrillo de Sánchez, Hilda Sarrá de Mejer, Ofelia Sarrá de Mejer, Rita Fernández Marcané de Crusellas.

Señoritas:

Ana María Ewards Bello.

Fefita de Sola, Gladys Hernández Rivera, Rosita Párraga, Gloria Mendoza, Hortensia de Cárdenas, María Luisa Menocal.

Loló Casteleiro.

Aidita y Betriz Muñoz, Paggy Coroalles, Hilda Díaz, Hilda Vilanova.

Madeleine Gaye.
Daisy Gutiérrez Rams.

Estelita Santeiro.

Marta Manrrara, Lupe y Margot Zúñiga, Teté Fernández Selles, Esperanza Núñez de Villavicencio, María Olozaga, Nena Rodríguez García, Josefina Seigle.

Gloria y Josefina Loredo.
Carmelina Villaverde.
María Luisa de Cárdenas.

Peggy Smith, Silvia Pedroso, Dolores Olivella, María Luisa y María Ignacia de la Torriente, Marta Caldwell, Emma Acuy, Hortensia Tapia.

Isabelita Galán.

Elena Johnson, Florinda Sánchez, Irene Pagliery, Silvia Lawton, Peggy Freyra, tan bonitas todas.

Cristina y Josefina Zanón, Silvia de Guzmán, Helena Godoy, Consuelito Díaz Pardo, Gloria Rodríguez Franca, Margarita Morales Robelín Josefina Dardet.

Mina Errasti.

Mercedes Gómez Mena, Magda Urruela, Beba Menéndez, Aristela Ruiz, María Enriqueta Seris, Silvia y Berta Gottardi, Rosita Almanza.

LOS QUINCE JUEVES.—Según se anunció, ayer se celebró el Quinto Jueves en la Santa Metropolitana Iglesia Catedral, a intención de la Marquesa de Pinar del Río.

Predicó sobre el tema indicado para este día, el Excmo. señor Angel Tuduri, el que fué elogiado por su elocuente oración.

La señora Angelita de la Torre de Damborenea, cantó varios motetes, acompañada al armónium por la señorita Criselda López.

La Catedral estaba, según costumbre en estos cultos, llena de fieles.

Entre la concurrencia, que presidía la ilustre Primera Dama de la República, Marcela L. Cleard de Barnet, contábanse señoras tan distinguidas como la Marquesa de Pinar del Río, la Condesa de Revilla de Camargo, Vivita Rodríguez de Pino, María Martín viuda de Dolz, Mara Teresa Escarrá de Casares, Nena Pons viuda de Pérez de la Riva, Mercedes Marty viuda de Baguer, Loreto Pérez viuda de Castellanos, Blanca Alvaro viuda de Arriba, la señorita Mara Emma Botet y la gentil Marquesa de Tiedra, Presidenta de la «Sección de Hermanas» de la Muy Ilustre Archicofradía del Santísimo Sacramento.

UNA NOCHE EN PARIS.—La gran fiesta de mañana, en el roof del Sevilla Biltmore.

Todo asegura el mayor lucimiento y la más grande animación para la fiesta que mañana, sábado, se celebrará áen el hotel Sevilla Biltmore, bajo la simpática denominación «Una noche en París», la cual será la última fiesta que tendrá efecto en la temporada de invierno en el roof.

El decorado de que será objeto este lugar, llamará la atención por su originalidad y belleza y semejará un rincón de París, en todos sus detalles.

Se bailará la danza apache, por una pareja conocida: Maurice and Blanquita, tomando parte también la bailarina española La Morita, y la celebrada cantante cubana Rita Montaner. Estos tres números actuarán dos veces durante la noche.

El cubierto para la comida, para la que hay muchas mesas separadas, costará $3.50, sirviéndose un dinner de luxe.

Constituirá sin duda alguna, una de las fiestas más sonadas de la temporada, «Una noche en París», que rodeada de muchas atracciones se efectuará mañana en el Sevilla Biltmore.

Los tes de todas las tardes se han impuesto socialmente. El baile siempre impera hasta las ocho de la noche. Y ahora una noticia: estas tardes bailables seguirán durante todo el verano, teniendo así la sociedad un lugar de distinción y refinamiento para reunirse.

GRAN CASINO NACIONAL.—Dos grandes fiestas prepara el aristocrático gran Casino Nacional, para terminar la temporada invernal que se ha desarrollado con tan brillante éxito.

La primera será el sábado, último de gala del Casino.

Esa noche se reunirán allí, en multitud de «parties», las principales familias de la sociedad habanera, del turismo y de la colonia norteamericana.

El precioso salón comedor aparecerá decorado exquisitamente.

Decoración que ha de llamar poderosamente la atención por su sencillez y buen gusto.

Habrá un «show» magnífico, en el que tomarán parte la famosa pareja de bailes norteamericanos Arlene y Norman Selby, que tan aplaudidos han sido, la exquisita cantante cubana Esther Borjo, las bailarinas españolas Elia de Granados y «La Morita» y la simpática pareja de rumba Yolanda y Pirulí.

La orquesta de los Hermanos Castro, ejecutará el programa bailable y con ellos alternará el sexteto Cauto.

Se servirá un magnífico menú al precio de tres pesos el cubierto, pudiendo reservarse las mesas por el teléfono F0-7420.

El domingo, habrá otra gran fiesta, al terminar la cual cerrá sus puertas el aristocrático centro de recreo, hasta la próxima temporada.

Para esta última noche, reina gran animación.

OPERACION FELIZ.—En el Sanatorio «La Milagrosa» de las Católicas Cubanas ha sido operada de las amígdalas la encantadora niña Esperanza Reyes Sampedro hija del distinguido matrimonio Esperanza Sampedro y Miguel Angel Reyes.

La operación fué practicada con su acostumbrada pericia por el notable especialista doctor José Gross, perteneciente al Cuerpo médico del Sanatorio.

VIAJEROS.—Han embarcado para Miami, por cortos días, el doctor Juan O-Naghten, el distinguido Representante a la Cámara y su esposa Rita María Arango.

El lunes embarcará rumbo a Nueva York, en unión de sus lindas hijas y Elena, la encantadora dama Emilia Aguilera de Johson.

Las señoritas Johnson han pasado unos días al lado de sus padres y vuelven al colegio donde se educan.

Para la ciudad de Nueva York, embarcará hoy en el vapor «Siboney», el distinguido joven matancero Carlos Irastorza en viaje de negocios a la vez que de vacaciones.

Una feliz estancia le deseamos.

LA SEÑORA DE BERUFF MENDIETA.—Gloria Guerra, la gentilísima esposa del doctor Antonio Beruff Mendieta Alcalde de la Habana, permanecerá durante toda la tarde de hoy en su residencia de 19 y 14, en el Vedado, para recibir a sus amistades.

La señora de Beruff Mendieta se propone salir mañana sábado para el campo para tomar un descanso de fin de semana.

LALA CARREÑO DE SAMPEDRO.—En el Instituto Clínico de la Habana, ha sido sometida anteayer a la operación de las amígdalas la joven y bella dama ala Carreño de Sampedro.

El doctor Pedro Manuel Souza, el conocido especialista, practicó con su habitual pericia esta operación, de la que se halla muy mejorada la gentil paciente.

Enhorabuena.

DE FAUSTO.—Continúa siendo «Fausto», el bello y elegante Teatro del Paseo del Prado, el rendes vous de nustras principales familias.

Hoy pasará por la pantalla una nueva y deliciosa comedia romántica titulada: «Regresa lanovia» en la que son protagonistas principales Claudette Colbert y Fred McMurray.

Completa el programa del día la cinta «A las ocho en punto» con George Raft y Alica Faye entre otros.

Será un gran día.

LA EXPOSICION DE AYER.—Como habíamos anunciado ayer tarde se efectuó la exposición de Emilio, el famoso modisto Emilio que de tan buena clientela disfruta.

Por tal motivo y desde las cuatro de la tarde desfiló por su atelier de Prado 79 la sociedad habanera en su más extensa representación.

Admiraban todos los exquisitos modelos recibidos de París, para la temporada que comienza, los que eran presentados por un conjunto de lindísimas señoritas.

Al éxito de Emilio, obtenido en el primer día de su exposición, hay que agregar el que se anota el exquisito Eric, con los sombreros que presentó.

La exposición seguirá hoy y mañana, de cuatro de la tarde en adelante.

A BORDO DEL «YARA».—Mañana sábado, a las diez de la mañana, se celebrará a bordo del cañonero «Yara», el acto de imponerle al coronel Angel A. González. Jefe de la Marina de Guerra Constitucional, una Medalla de Oro conmemorativa del de septiembre, donada por las Clases y Alistados de dicha Unidad.

Resultará un acto muy interesante.

EN EL UNION CLUB.—Recibimos atenta invitación del general Miguel Varona, Presidente del Unión Club, para presenciar la simultánea de Ajedrez que en los salones de dicho club ofrecerá el maestro José R. Capablanca frente a Veinte de los más fuertes ajedrecistas de Cuba.

Este interesante acto tendrá efecto hoy viernes, a las tres de la tarde.

Dr. ROGELIO LAVIN
MEDICO DE LOS HOSPITALES DE BERLIN Y VIENA
CONSULTAS DIARIAS DE 3 a 5 P. M.
CONCORDIA 24 A-8003

NUEVAS CARTERAS

CESPEDES

Elegantes acentos de color en sus Vestidos

Algo que la moda pide con insistencia y que toda mujer distinguida debe lograr. Nuestras colecciones de Bolsas y Carteras, en toda clase de estilos y materiales nuevos, y en tonos mate o brillosos, de belleza subyugadora, servirán a maravilla para contrastar con el ensemble más elegante. Elija cuantas le agraden... todas las que precise. Los precios son extremadamente módicos. Van desde

90c hasta $15

Blanco, Gris, Rojo, Jade, London Tan, Navy, Maíz, Brown, Negro...

fin de Siglo
san rafael y águila, teléfonos: m-5991-92

SOLIRIS
Le proporcionará VISTA PERFECTA Y OJOS HERMOSOS.
Se vende en Droguerías y Farmacias.

TIEMPOS MODERNOS.—Con tan sugestivo título se estrena hoy en el teatro «Auditorium»—el magno coliseo de la Calzada del Vedado—la cinta más importante de los últimos cinco años.

«Tiempos modernos»—que ha batido el record de taquilla en el mundo entero—es la más grande creación del más grande actor contemporáneo, el genial Charlie Chaplin.

Charlie Chaplin, ídolo de todos los públicos, desarrolla una labor digna de encomio en esta película, cuyo éxito está asegurado.

Tema para la crónica.

ROSARIO GONZALEZ LABARGA.—A consecuencia de un fuerte ataque gripal se encuentra recluida en su residencia del Reparto Miramar desde hace varios días, la encantadora señorita Rosario González Labarga y Deus.

Hacemos votos fervientes por su pronto y total restablecimiento.

EN EL NACIONAL.—Día de gala el de hoy en el Teatro «Nacional».

Se estrena la emocionante cinta «El Misterio de las Siete Llaves», en la que hace el principal papel Gene Raymond, secundado por Margaret Callaham.

Trátase de una película magnífica que prestigia la firma de la R. K. O. Radio.

También se exhibe en todos los turnos la interesante cinta de Ginger Rogers titulada: «En Persona».

HONRAS FUNEBRES.—En la iglesia de Monserrate, se celebrarán mañana sábado a las siete y cuarenticinco de la mañana, solemnes honras fúnebres, en sufragio del alma de la señora María Lolay viuda de Mosquera, madre amantísima de nuestro distinguido amigo el señor Miguel Mosquera Sub director de la Renta de Lotería.

Con este motivo los familiares de la extinta ruegan a sus amistades se sirvan acompañarlos en el piadoso acto.

PETICION DE MANO.—Ha sido pedida en matrimonio la graciosa señorita Zenaida Pérez Reyes, para el joven José Soravilla Miranda, competente funcionario de la secretaría de Gobernación.

La petición fué hecha al padre de la novia, el señor Antonio Pérez Reyes, jefe del departamento de Gobernación municipal.

RESTABLECIDO.—Así se encuentra de la molesta dolencia que lo retenía en cama, el doctor José Arias Avellán, distinguido radiólogo del Hospital Militar.

El doctor Arias Avellán, durante su enfermedad fué asistido por el doctor Reinaldo de Villiers, capitán médico del Ejército Constitucional y médico especialista de la Asociación de la Prensa de Cuba.

Luis DE POSADA.

M.E.C.D. 2016

SOCIEDADES ESPANOLAS

EL PROXIMO ACTO DE AFIRMACION SOCIAL DEL CENTRO ASTURIANO PROMETE CONSTITUIR UN ACONTECIMIENTO

Del entusiasmo reinante entre los socios del Centro Asturiano residentes en el interior de la República por la excursión que la sociedad llevará a Cienfuegos, ofrece una prueba irrefutable la Delegación de Cárdenas. Los socios del Centro Asturiano pertenecientes a esta Delegación, que quieren confraternizar con los residentes en la Perla del Sur, han pedido sus boletines para concurrir a la excursión, y han formulado algunas consultas acerca del lugar en que el tren excursionista hará su parada para recoger a los romeros de la Delegación de Cárdenas.

La Sección de Propaganda ha respondido inmediatamente, ofreciéndoles una amplia información y las comodidades que se le brindan para tomar el tren, el que hará sus paradas allí en donde se señale previamente para recoger a los excursionistas del interior que acudan a este acto de afirmación social con motivo de la campaña de la Sección de Propaganda para llegar a la cifra de cincuenta mil socios.

Así se explica que se superen los cálculos hechos en cuanto al número de excursionistas que acudirán a Cienfuegos el día 4 de abril, y que esta excursión de la Sección de Propaganda constituya un acto de triunfo rotundo y magnífico no sólo para la Sección de Propaganda, sino para el Centro Asturiano, que está infiltrado en el alma de cuantos forman en sus listas sociales.

MAÑANA POR LA NOCHE, GRAN BAILE DE MAMARRACHOS EN LOS AMPLIOS SALONES DEL CTRO. DE DEPENDIENTES

El baile de «Los Mamarrachos» se celebrará mañana sábado en los salones del Palacio de la Asociación de Dependientes, en el Paseo de Martí y América Arias, que ha batido este año el record de los bailes mejores que se hayan podido celebrar en la ciudad.

Con esta fiesta da fin en Dependientes la temporada de carnaval. Actuarán la noche del sábado 28 las orquestas de Romeu, Belisario López, Antonio María Cruz, Happy-Happy, Sonora Matancera y Gloria Matancera, lo que es decir que tendrán los bailadores del sábado próximo lo que nunca se ha visto reunido: los mejores conjuntos, los mas famosos, los mas ambicionados de La Habana.

Solo un peso, incluyendo guardarropía, costará la entrada, que se efectuará por el Paseo de Martí.

Gran fiesta será esta. Fiesta final espléndida. A disfrutar de ella se dispone toda la mascarada que este año ha proclamado en el Centro de Dependientes como el mantenedor por antonomasia de los presentes días carnavalescos.

El señor Julio González y su Sección de Recreo y Adorno cerrarán con una fiesta de coronación triunfal la serie por ellos organizada y con tan feliz resultado desenvuelta. Les auguramos un nuevo éxito para mañana.

SOLO FALTAN OCHO DIAS PARA LA MAGNA FIESTA DEL DEPORTIVO GALLEGO

Avanzadísimos tiene sus trabajos la comisión organizadora de «Una Noche de Primavera en el Stadium Polar». Resulta asombroso que por la insignificante cantidad de cincuenta centavos que vale el ticket para los caballeros, pueda disfrutarse de tantos alicientes. Advirtiendo que las damas tendrán acceso gratis.

Nos informan además, que ha de resultar de lo más lucido el Stadium Polar en la inolvidable noche del día 4 de Abril por la iluminación fantástica que se viene preparando al efecto. Y en lo que respecta a conjuntos musicales se han contratado 4 de los mejores.

La Verbena «Una Noche de Primavera en el Stadium Polar» ha de resultar, pues, de lo más interesante Ya quedarán nombradas distintas comisiones de señoritas para la organización de los barrios. Es necesario que el lector siga enterándose en sucesivas notas de todo lo relacionado con esta fiesta nocturna, puesto son muchos los números especiales que habrán de figurar en la misma. Como última noticia de avance, diremos que probablemente habrá un magnífico Show.

Las entradas ya están a la venta. Solicite la suya en los bajos del Centro Gallego por las noches.

MOXIMIENTO DE ENFERMOS HABIDO EN H. DE GALICIA

Ingresaron. —Ramona González de Rey, Carmen García Somoza, Pilar Gervolés López, Isidora Rivera Humara, Manuela Pasarín Alvarez, Silvio Pérez Menéndez y Emilia López García.

Fueron dados de alta.— Fidelina Cays Pardo, Virginia Gómez López, Rosalía Prado Porto, Aida Parés Torres, Encarnación García Blanco, Delfina Fernández de Saa, Genoveva Devesa Pico, Regina Valdés Morales, Ramona Chávez González y Jovita Río Aguilar.

DESIGNADA LA MESA DE COMISIONES PERMANENTES EN EL CENTRO GALLEGO

Bajo la presidencia del titular de la Asamblea de Apoderados del Centro Gallego, señor Fernando Prego y actuando el Secretario general de la Institución, Dr. Alfredo Blanco Guerra, se reunieron las Comisiones permanentes de aquel alto organismo, al objeto de nombrar los miembros de la mesa de las mismas, cuyos nombramientos recayeron en los señores siguientes:

Comisión Económica: Presidente, José López Menéndez; Vicepresidente, Avelino Lamazares; Secretario, José Barreiro Nande; vicesecretario, Francisco Malvarez.

Comisión Electoral: Presidente, Vicente Barro; Vicepresidente, Pedro Couceiro; Secretario, Francisco Rodríguez Somoza; Vicesecretario, José Paredes.

Comisión de Examen de Acuerdos: Presidente, Domingo Cabo; Vicepresidente, Manuel Castro López; Secretario, Amancio García Pérez; Vicesecretario, Gerardo Caamaño.

El Presidente de la Asamblea señor Prego, felicitó a los nombrados, deseándoles los mayores aciertos en sus gestiones.

UNA JUNTA GENERAL ES PEDIDA PARA TRATAR DE DON AVELINO GONZALEZ

En la Asociación de Dependientes del Comercio se ha solicitado por un numeroso contingente de asociados la celebración de una junta general extraordinaria para reformar el Reglamento. Se persigue con esa reforma —según nos han informado — dar oportunidad a los socios para que puedan postular para un nuevo periodo presidencial al actual presidente, señor Avelino González.

Suscriben el documento entre mas de doscientos los señores Julián Cobo, José Rueda, José Barquín, Maximino Carrera, Manuel González Menéndez, Angel Zuloaga, Manuel Rico, Manuel A. Ramos; Celestino Joaristi; Ricardo Eguzquiza; José Balcells; Enrique Elízaga; doctor Jorge Diago; Ricardo Iribarri; Venancio Zabaleta; Cristino Franco; Andrés Malpica; Patricio Obregón; José Aixalá; Ramón Aixalá; José Mendiola; Miguel Recarey; Vicente Real; H. Gómez Viadero; Asencio Sanjuán, Bernardo Pereda; Carlos Cano, Alfredo Silvera; Venancio Urquía; Francisco Ibáñez Pellón; Eduardo Ortiz; Juan B. Huarte; Basilio Rueda; Leonardo Zabala; Juan B. Laplume; Damian Suriol; J. Incera; Domingo Trueba; Ricardo Puente Caballero; doctor Pérez Porta; Pedro Carrillo; Casimiro Ochoa; Luis Bengochea; doctor Benito Larín; J. Paglieri y Enrique Gancedo.

DEL DEPORTIVO CARMELO

Entre las grandes fiestas del próximo domingo habrá de figurar el baile que ofrecerá por la noche el Deportivo Carmelo en su hermosa terraza de Línea y 18, Vedado, y la cual será amenizada por la orquesta «Riveiro», con Joselito Fernández; el septeto «San Francisco» y el célebre Quinteto de José Tomé con su cantante Noriega.

Las damas serán obsequiadas y tendrán acceso gratis a la fiesta. Los caballeros sólo pagarán cuarenta centavos.

EL BANQUETE A DON JESUS PEREZ CABO SE LLEVARA A EFECTO EN ABRIL 12

La comisión de publicidad del Comité Pro Pérez Cabo nos envía la siguiente nota.

«Ha sido señalada la fecha para el banquete-homenaje que los socios del Centro Gallego se disponen a ofrecer al señor Jesús Pérez Cabo, como testimonio de reconocimiento por su eficaz labor administrativa durante su admirada gestión presidencial.

«Ese acto tendrá lugar el segundo domingo del próximo mes de abril día 12, estando ya los billetes de adhesión a disposición de cuantos los soliciten, siendo su valor un peso, sesenta centavos, pudiendo ser adquiridos de la Comisión del Banquete, cuya mesa está compuesta por los siguientes señores: Presidente: Juan Antonio Martínez Mouriz; Vicepresidente: Juan Riveiro; Tesorero Daniel Blanco; Vicetesorero: Secundino Castro; Secretario: Arturo González y Vicesecretario: Enrique Pérez Martínez.

«Es tan grande el entusiasmo por asistir a este banquete-homenaje, que el Comité Pro-Pérez Cabo acordó instalar sus oficinas en Dragones número 2, altos, esquina a Industria, teléfono M-2465 para poder atender debidamente la organización de dicho acto que promete revestir caracteres verdaderamente extraordinarios por su magnitud».

LAS HAZAÑAS DE UN ASTUR SON ELOGIADAS POR OTRO

No todo han de ser materialismos en la vida. A veces en la vorágine característica de la época presente surge un nuevo Quijote para demostrar que el alma humana no es en todas las ocasiones una pueril mercancía más o menos cotizable. La Libertad por ejemplo, puede ser atropellada por unos, pero también es cantada por otros. Y hoy lo probamos con un soneto debido a un asturiano estudioso y sencillo, intimamente ligado a otro asturiano también de grandes méritos. Ambos son amigos nuestros y de ahí que publiquemos con gusto dichos versos, escritos en una época bastante aciaga para Cuba. Dicen así:

¡SALVE, CORONEL BAIZAN!

Quisiera yo cantar cual te mereces
y en verso heroico pregonar tus he-
(chos;
¡Hijo de Asturias! adalid valiente,
por tus hazañas de Pelayo nieto.
No pude contemplarte cuando hiciste
al lado del Titán la gesta redentora;
tarde llegué mas, tú forjar supiste
de Cuba libre la peregrina historia.
Después, en el hogar un templo le-
(vantaste
de virtud y armonías pleno cual nin-
(guno;
de tus hijos y nietos Edén; de tu
vejez orgullo.
Quiérote desde entonces y te admiro;
más que por tus proezas de soldado
por tu hombría de bien y corazón de
(niño.

El Solitario de Luyanó.

ACTOS PARA HOY

CENTRO ASTURIANO: Continuación de la junta ordinaria de Directiva a las ocho y media de la noche en el palacio social. A la vez se reunirá la Comisión Organizadora de las Fiestas del Cincuentenario Social; la Comisión de Altas y Bajas y la Comisión de Catálogos.

CENTRO DE VENDEDORES COMERCIALES: Junta de Directiva a las ocho y media de la noche en Prado 118, altos.

SOCIEDAD JOVELLANOS: Sesión ordinaria de la Directiva por la noche en Amistad 154, altos.

CLUB GRANDALES: Junta general por la noche en el palacio del Centro Asturiano.

CLUB SOTO DEL BARCO: Junta de Directiva por la noche en el Centro Asturiano.

VIVERO Y SU COMARCA: Junta ordinaria de Directiva a las ocho y media de la noche en Belascoaín 36, altos.

HIJOS DE LORENZANA: Junta general por la noche en el Centro Gallego.

AGRUPACION ARTISTICA GALLEGA: Junta general ordinaria de asociados a las ocho y media de la noche en Zulueta 46, altos. Cita el secretario, señor J. Iglesias Sorribas.

FIESTAS PROXIMAS

CLUB VILLARINO: Inauguración de su magnífico plantel de enseñanza el domingo a las dos y media de la tarde en Mendoza y Buenavista, Marianao.

DEPORTIVO LUYANO: Matinée infantil el domingo en sus propios salones de Teresa Blanco número 49.

DEPORTIVO CARMELO: Grandioso baile para despedir el carnaval el domingo por la noche, en su espléndida terraza de Línea y 18, Vedado, amenizado por tres conjuntos.

CENTRO DE DEPENDIENTES: Regio baile de carnaval el sábado día 28, por la noche, en su palacio de Prado y Trocadero.

CLUB ESPAÑOL DE ALMENDARES: Magnífica verbena el domingo por la noche, en sus amplios salones de 17 esquina a 6, amenizado por la orquesta «Riveiro», el Quinteto Barcalés y un afamado sexteto. Dicha entidad ofrecerá otra gran fiesta el día 5 de abril, a base de cinco orquestas.

CENTRO CASTELLANO: Un regio baile de mamarrachos celebrará el domingo por la noche en sus amplios salones de Egido número 2.

CENTRO ASTURIANO: Gran baile infantil, el domingo, en su palacio social.

LICEO DE MEDINA: Brillante fiesta bailable el domingo por la noche, en sus amplios salones de la calle 23 esquina a D, Vedado.

ACTUARAN 4 ORQUESTAS EN 2 ACTOS INMEDIATOS DEL CENTRO CASTELLANO

Cuatro conocidos conjuntos musicales: Corman y su orquesta, la orquesta «Gris», que dirige Armando Valdés Torres y los septetos Gloria Matancera y Sonora Matancera, serán los encargados de ejecutar los programas bailables en las dos grandes fiestas de carnaval que habrán de celebrarse en los espaciosos salones del Centro Castellano, Egido número 2, los domingos 29 de marzo y 5 de abril.

La fiesta del próximo domingo, día 29, será de mamarrachos y comenzará después del paseo de carnaval, a las nueve de la noche para terminarse al amanecer del lunes.

La del domingo 5 de abril, será también de disfraz y com odespedida al carnaval.

En estas fiestas los caballeros pagarán por el servicio de guardarropía y las damitas tendrán libre acceso.

El domingo, pues, después del paseo, al Centro Castellano.

MATINEE INFANTIL ASTUR

Numerosas son las peticiones de invitaciones que ha recibido la Sección de Recreo y Adorno del Centro Asturiano con motivo de la matinée infantil que se va a celebrar en los salones de la Casa de Asturias. Acto tradicional que siempre ha constituido un gran sucess en el Centro Asturiano, pero la Sección de Recreo y Adorno no puede atender a los peticionarios, lamentándolo mucho. La Matinée del domingo próximo ex exclusivamente para los niños socios.

Basta la presentación del recibo que acredite estar al corriente en el pago de la cuota social y el carnet de identificación. Ahora bien, los niños que sean acompañados por sus padres scios, podrán disfrutar de esta fiesta.

SENTIDO FALLECIMIENTO

Muy sentido ha sido el fallecimiento de don Avelino Cors Fernández, querido vice-tesorero de la sociedad «Unión Gozoniega», donde gozaba de generales simpatías.

Su entierro, que tuvo lugar el día 24 del actual, fué una verdadera manifestación de duelo, donde acudieron a rendirle el último tributo sus innumerables amistades.

Llegue hasta sus familiares y compañeros de «Unión Gozoniega» nuestro más sentido pésame.

COMO OPINA UN SOCIO DEL CENTRO GALLEGO SOBRE «LA BENEFICA»

Publicamos a continuación la expresiva carta que el socio señor Luis Gallego ha dirigido al presidente del Centro Gallego. Este testimonio de la excelente organización establecida en la casa de salud «La Benéfica», tiene todo el valor de ser emitido por un socio de número, es decir, que no pertenece a la región galaica, ni está vinculado por los lazos de la amistad a los dirigentes de la institución. Dice así:

«Habana, 18 de marzo de 1936. Sr. presidente del Centro Gallego, ciudad. Señor: Me dispensará si distraigo su atención por un momento, pero a ello me obliga un deber de gratitud hacia esa institución, a la que siento orgullo en pertenecer, felicitándole a usted, mejor dicho, felicitándonos todos los socios por contar en nuestro sanatorio con un cirujano como el Dr. Dou, quien reúne todas las cualidades que debe llenar un buen cirujano, entre ellas la vocación, la pericia técnica y el trato puramente familiar que da a sus enfermos. Esto lo he podido observar por mí mismo, pues me ha operado a mi hijo Ernesto con precisión matemática, ya que habiéndole dicho al muchacho que era cuestión de diez días, hoy miércoles 18 hace siete días que ingresó y ya está en casa curado.

La operación no fué de mucha importancia, pero por lo delicado de la región hubo que aplicarle la anestesia general, y ni siquiera ha tenido fiebre.

También debo manifestarle para su satisfacción, que los practicantes y sirvientes trataron con tal cariño al muchacho, que no ha notado la diferencia entre el trato de casa y el de la quinta.

Sin otro particular, cuente con un propagandista más de ese sanatorio y se despide de usted s. s.

Luis Gállego.

Su casa: O-Reilly 90, 2do. piso.

EXITO QUIRURGICO EN LA QUINTA DE DEPENDIENTES

La señorita María Cristina Muñiz y Morales ha expresado al señor Presidente de la Asociación de Dependientes su profunda gratitud por las atenciones que mereció en «La Purísima Concepción», con motivo de la intervención quirúrgica que, por amigdalitis, hubo de practicarle el afamado laringólogo doctor Vicente Fernández de la Vega. De la competencia de este joven y brillante profesional; de la organización del nombrado sanatorio; de la gentileza de su personal técnico habla maravillas la señorita Muñiz.

Nuestra enhorabuena a la bella y simpática operada.

BAILE PRIMAVERAL EN EL CENTRO MONTAÑES

El próximo día 4 de abril tendrá efecto, por la noche, en los salones del Centro Montañés, un magnífico baile denominado Baile de Primavera» el que será amenizado por la orquesta Hermanos Martínez y el sexteto «Gloria Matancera».

Será una brillante fiesta en la cual recibirán las damas valiosos regalos. Y los caballeros pagarán una cuota muy limitada.

¿Tiene conjuntivitis, que le molesta y le afea los ojos?
Cúrese usando
SOLIRIS

FOSFATINA FALIÈRES
LA HARINA ALIMENTICIA INCOMPARABLE A LA CUAL MILLONES DE NIÑOS DEBEN LA FUERZA Y LA SALUD
FACILITA LA DENTICIÓN Y EL DESAROLLO ÓSEO
CONVIENE A LOS ANÉMICOS ANCIANOS Y CONVALECIENTES
EXIGIR SIEMPRE LA MARCA DE GARANTIA
"Fosfatina Falières" REPUTADA EN EL MUNDO ENTERO Y RECHAZAR TODAS LAS IMITACIONES
DE VENTA EN TODAS PARTES. PARIS

PALACIO

AUDIENCIAS.—El Presidente de la República señaló para ayer las siguientes audiencias:

Al doctor Heliodoro Gil para asuntos relativos a la proyectada Ley de Amnistía.

Al señor Rafael Posso para tratar de las regatas San Pesterburgo-Habana, en las cuales el Presidente tiene ofrecido un premio.

Al señor Gustavo Morales para asuntos particulares.

LOS NOTARIOS PUBLICOS.—Una Comisión del Colegio Notarial de la Habana, presidida por el doctor José Luis Pessino, estuvo ayer en Palacio con el propósito de entrevistar al Secretario de la Presidencia sobre asuntos que atañen a modificaciones del Código Notarial.

Integraban la comisión los doctores Espino, Regueiferos, Mederos, Ortiz y Recio.

EL GOBERNADOR DE LA HABANA.—Estuvo en Palacio el Gobernador de la Habana, señor Celestino Baizán, con objeto de tratarle al Presidente de los deseos de la Comisión Pro-Victimas del Machadato, la que desea la consignación de un crédito de $50.000.00 que debe ser destinada al pago de las pensiones en su favor, aprobadas por una Ley.

El señor Baizán hizo entrega de una exposición en ese sentido.

VISITAS.—Fueron visitas del Secretario de la Presidencia ayer los señores Arturo Arias, Secretario particular del Presidente electo, Ramón de León y Guillermo del Monte.

LA SEMANA DEL ARBOL.—En los Centrales azucareros Merceditas y Gómez Mena.

La iniciativa privada está contribuyendo eficazmente a la educación forestal. Esa educación que debe cundir en todas las esferas de la sociedad para arraigar profundamente en el alma de las generaciones jóvenes el amor al árbol y la tendencia a sembrar y conservar. El señor José Cabrera Díaz, administrador general de la New Gómez Mena Sugar Co., está organizando la semana del árbol, una fiesta que se celebrará en los dos centrales mencionados durante la primera quincena de mayo próximo. En dicha fiesta a la que asistirá numeroso público y los niños de la Escuela Local, así como las autoridades y todos los que se interesen por la conservación del árbol, en Cuba, se sembrarán algunos miles de árboles en terrenos que la compañía tiene dispuestos y que se prestan para el sostenimiento de árboles maderables exclusivamente y se dará al acto toda la solemnidad e importancia que el caso amerita.

En esa ocasión quedará organizada la Sociedad Amigos del Arbol cuyos fines exclusivos están encaminados a la defensa y propagación de los árboles.

PROYECTO PENDIENTE DE APROBACION.—Se halla pendiente de la aprobación del señor Secretario, el proyecto confeccionado para la reparación de la carretera de Bauta a Corralillo, en un tramo de cuatro kilómetros. Se espera que el ingeniero señor Echarte lo apruebe esta misma semana.

GACETILLAS

REGINA: «DOS MUJERES Y UN DON JUAN» (Estreno)

Dos mujeres y un Don Juan» se titula el estreno en Cuba, que tiene hoy «Regina», una película alegre, picaresca, de odios... celos... amor. Libro de Alberto Insúa, Música del Maestro Calleja, intérpretes Mapy Cortés y el galán Joaquín Borgia. Además, se estrena «Hotel Continental» por Pegy Shannon. Una comedia y la revista semanal Fox completa el programa.

Precios: 20 centavos hasta las 6 y media mayores 30 centavos después. Niños 15 centavos. Tertulia 10.

Mañana: este mismo programa.

El miércoles 8: «La Dolorosa» la más popular zarzuela del maestro Serrano. Agustín Godoy y Rosita Díaz son los intérpretes de esta bella obra.

LARA: «ESPLENDOR»

El popularísimo y concurrido cine «Lara» de Prado y Virtudes, teléfono M-2421, tiene para hoy un bellísimo y magnífico programa, que ha de llevar mucho público a su espaciosa y ventilada sala.

En función contínua que como de costumbre comienza a las 2 de la tarde hasta las 11 y 30 de la noche, hoy se exhiben, revista, cartón, estreno de la magnífica y bella super-producción de interesante argumento: «Esplendor» que interpretan colosalmente Mirian Hopkins y Joel Mc Crea y estreno de la muy valiosa y regia producción titulada: «Las Apariencias engañan» por el popular actor Ronald Colman.

Mañana: «El rayo invisible» y «Vivir para soñar».

El domingo: un programa magnífico con «El rayo invisible», «Ginger» por Jane Winther, «La sonámbula ingrata», revista y comedias.

Y el martes y miércoles: «Sueño de amor eterno» y «Dos hacen un par.

LIRA: «LA REINA DE LA RULETA»

Para hoy el popularísimo y concurrido cine Lira, de Industria y San José, teléfono M-4474, anuncia muy estupendo programa, con dos colosales estrenos, que han de llevar mucho público a su cómoda sala.

A las 2 de la tarde y a las 8 y 15 se pasará hoy por su pantalla revista, cartón, estreno de la monumental y regia superproducción G. Robinson y estreno de la preciosa y colosal joya cinematográfica «Un chico millonario» por el popular Eddie Cantor.

Mañana: «El Angel de las Tinieblas» y «Búsquenme una novia».

El domingo gran programa con «El Angel de las Tinieblas, «La canción de todos», comedias, revista y cartones.

ACTUALIDADES Y ESMERALDA: REGIAS PELICULAS

Un programa difícil de superar tiene hoy para su gran público el muy popular y céntrico cine «Actualidades», de Monserrate 8 y 10, teléfono M-5575. En función continua de 2 a 11 y a los precios popularísimos de costumbre hoy se exhibe, revista, estreno de la emocionante y valiosa producción: «El Crimen del Gran Hotel» por Edmund Lowe y Víctor McLaglen, estreno de la magnífica y colosal producción «Vicio y Virtud» por May Robson y el episodio 10 de la emocionante serie «Los Secretos de la Selva». Mañana: «Otra Primavera» y «Crimen y Castigo».

«Esmeralda», tiene para su público un regio programa hoy viernes. Este popular cine de Monte 242, (Cuatro Caminos) el preferido de las familias exhibe hoy en su función contínua de 2 a 11 de la noche revista, comedia, la muy regia y valiosa super-producción «La Apuesta Suprema» con Helen Marck y Lee Tracy y el drama del Oeste de mucha acción: «La Senda del Norte» por el formidable cow boy Bob Steele. Mañana: «La última Avanzada» y «La ley del Oeste».

OLIMPIC: «UNA NOCHE TREMEBUNDA»

Muy colosal y regio programa anuncian para hoy las carteleras del concurrido y coquetón «Olimpic», el elegante cine de Línea y 18, teléfono F-6263.

En sus tandas elegantes de 4 y 45 y 9 y 45 se exhibe revista y estreno de la encantadora y colosal producción «Una noche tremebunda» por Mary Carlyle y Regis Toomey.

En las tandas de 6 y 8 y 30 se exhibe «Hombrecitos» formidable superproducción que interpretan Frankie Darro y el niño Dick Moore.

Precios para la tanda 10 centavos luneta. Niños y tertulia 5. Por la noche: luneta 15 centavos y tertulia y niños 5 centavos.

Mañana: «El Dr. Sócrates» y «Te quiero con locura».

El domingo: «El predilecto», «Te quiero con locura», comedias, revistas y episodio.

VEDADO: «LA PEQUEÑA DICTADORA»

Sybil Jason, la pequeñita actriz de «La Pequeña Dictadora», es, en realidad, la única rival de Shirley Temple, cosa que Vds. podrán comprobar por sí mismos, concurriendo al cine «Vedado», sito en la calle B., entre 27 y 29, en el Vedado, teléfono F-3128, donde se exhibe esta regia cinta, que gustará a chicos y a grandes. Además, «La que aposto su amor», por Bette Davis y George Brent, un cartón y una variedad. De 5 a 8, luneta 10 centavos. Mañana, «Melodías de Broadway de 1936», por Eleonor Powell, y «El Héroe Publico número 1», por Chester Morris; el domingo, «Melodías de Broadway de 1936», junto con «La Marca del Vampiro», por Bela Lugosi, y «La Herradura de Oro», que se exhibirá sólo en la matinée por ser cinta del Oeste.

CARMELO: «JUSTICIA DEL CIELO»

Gran programa ofrecerá hoy viernes a sus numerosos asiduos la empresa del popular y coquetón cine «Carmelo», de 18 y Línea, Vedado, teléfono F-6030.

En sus funciones de 5 de la tarde y 8 y 30 pasará por su magnífica pantalla revista, cartón, estreno de la muy interesante y valiosa producción «La hiena de la 5ta. Avenida» por Evelyn Venable y Kent Taylor y estreno de la magnífica y regia super-producción «Justicia del cielo» con Gertrude Michael y Paul Lukas.

Mañana: «Matar o morir» y «La viuda alegre.»

El domingo, matinée a la 1 con revista, comedia, episodio, «Ladrones» y «Sangre de circo». En tandas de 5 y 8 y 15: La biografía de una soltera» y «Sangre de Circo».

MODERNO: «LA PROFUGA» CON SILVIA SIDNEY

Un extraordinario programa compuesto por dos estrenos ofrece este teatro en sus turnos de tarde y noche. «La prófuga», de Sylvia Sidney, Melvyn Douglas; «Una chica lista», de Ida Lupino, Kent, Taylor; un cartón-comedia, «Sinfonías tontas»; y un «Paramount News». Hasta las 6 y 30, 15 centavos; después 20 centavos; niños 10 centavos. El sábado y domingo, el maravilloso estreno Columbia, en español, «María Elena-Flor de Fuego», con su danza sorprendente, «La Bamba», que le hará bailar en la luneta; y «Sublime mentira», de Pauline Lord, Basil Rathbone. Los precios son los de primer turno, hasta las 6 y 30, 20 centavos; después 30 centavos; niños 15 centavos.

TOSCA: «LA ALEGRE MENTIRA»

Hoy se lleva a la pantalla de este teatro el estreno de la divertidísima comedia Fox de gran argumento interpretada por Frances Dee y Francis Lederer titulada «La Alegre Mentira» y re-estreno de la deliciosa comedia de la pequeña estrellita Shirley Temple titulada «Nuestra Hijita», además Noticiario Fox y Comedia. Precios, a las 5, luneta 15, niños 10, planta alta 10. A las 8 y media luneta 20, niños 10, planta alta 10. Mañana, se repite «La Alegre Mentira» y estreno «Hombres sin Nombre» por Fred Mac Murray. Prepárese para los días 29, 30 y 31 y admire a la nueva estrellita de la pantalla Jane Withers en «Ginger».

VERDUN: «EL MISTERIO DEL ROSTRO PALIDO»

El teatro «Verdún», de Consulado 120, teléfono A-9206, es donde usted puede contemplar las mejores películas sin estar expuesto a sufrir calor o catarros por motivo de la ventilación artificial pobre o excesiva de otros teatros. En el programa de hoy que comienza a las dos se exhibe Noticiario Fox, una variedad sonora, la película de grandes emociones «Monja, Casada, Virgen y Mártir» hablada en español y llena de misterio e intrigas «El Misterio del Rostro Pálido» con Carlos Villarías. En tanda de las 5 y por la noche el mismo programa.

Precios: 15 centavos antes de las 6 y media y 20 centavos después, niños 10 centavos y tertulia o balcony con regias lunetas 10 centavos a todas horas.

Mañana: sensacional estreno: «Sublime Obsesión» con Irene Dunne. Pronto: «Ginger» con Jane Withers.

INGLATERRA: «DAMA DE CABARET»

«Inglaterra», San Rafael y Consulado, M-5527; 10 centavos de 1 y media a 6 y media y 15 centavos después, niños 10 centavos a todas horas.

Hoy, tarde y noche, la revista semanal (La Voz del Mundo); la comedia especial «Su última Escapada» y el cartón «Concurso de Aficionados» y las super-atracciones, «Dama de Cabaret» magnífica film especial de la Monogram, interpretada por Arline Judge, y Preston Foster; y «Canción de Rascacielos» por Dixie Lee, y Robert Armstrong.

Mañana, dos regios estrenos, «La Prófuga» super-extraordinaria joya, Paramount, interpretada por Sidney, y Melvin Douglas; y Secuestro Musical», atracción, por George Raft, y Ben Bernie.

El lunes, «El Novio de Mamá», estupenda comedia extraordinaria, toda dialogada en español, por Imperio Argentina, y Miguel Ligero.

El miércoles: «Quería un millonario» por Claudette Colbert.

WILSON: «DAMA DE CABARET»

«Wilson», Belascoaín y San Rafael, U-5863, 10 centavos de 1 y media a 6 y media y 15 centavos después, niños 10 centavos a todas horas.

Hoy, tarde y noche, la revista semanal (La Voz del Mundo); la comedia especial «Su última escapada» y el cartón «Concurso de Aficionados» y las super-atracciones, «Dama de Cabaret» regia atracción joya de la Monogram, interpretada por Arline Judge, y Preston Foster, y «Canción de Rascacielos» superproducción especial, interpretada por Dixie Lee, y Robert Armstrong.

A las 5 p. m. «Damas de Cabaret» por Arline Judge, y Preston Foster; y «Canción de Rascacielos» por Dixie Lee, y Robert Armstrong.

Mañana, dos regios estrenos, «La Prófuga» super-extraordinaria joya, Paramount, interpretada por Sylvia Sidney, y Melvin Douglas; y «Secuestro Musical» por George Raft, y Ben Bernie.

El lunes, «El Novio de Mama» monumental comedia extraordinaria toda en español, por Imperio Argentina y Miguel Ligero.

CUBA Y ROJO: MUY BUENOS PROGRAMAS

«Cuba», el favorecido y popularísimo cine de Suárez y Corrales, teléfono M-9796 anuncia para hoy un regio programa, en su tanda elegante a las 5 de la tarde y función nocturna a las 8 y 15, de la noche, ya que exhibirá revista, comedia, estreno de la magnífica producción «En honor de la marina» y estreno de la colosal y regia película «Rasputin», toda hablada en español por Felix de Pomes y Antoñica Colomé. Mañana: «Ricitos de oro» y «Desfile de pelirrojas».

«Rojo», el preferido de las familias del barrio, sito en Monte y Antón Recio, tiene hoy viernes muy colosal programa con dos estupendas producciones. En tanda a las 5 y nocturna a las 8 y 15 se exhibe revista, comedia, la exquisita y bella joya toda en español «Tango Bar» por el malogrado rey del tango Carlos Gardel y estreno de la estupenda y colosal super-producción «Hampones de la política» con el elegante y favorito actor George Raft. Mañana: «No cedo a mi marido» y «La bien pagada».

UNIVERSAL: «LA BATALLA»

El monumental programa que para hoy anuncia la empresa del popular y gran cine «Universal», de Egido entre Muralla y Sol, está compuesto por dos formidables producciones, por lo que se ha de registrar en este concurrido cine uno de los grandes llenos de la temporada.

Comienza hoy viernes a la 1 y a 6 y 30 y de 6 y 30 a 11 d cla noche con revista, chistosa comedia, estreno de la muy grandiosa y estupenda super-producción de intenso argumento «La batalla», interpretada por Charles Boyer y Merle Oberón y estreno de la extraordinaria producción de interesantísimo asunto «El Conde de Montecristo», genial interpretación de Robert Donald.

Mañana: la última joya del gran actor James Cagney y Pat. O. Brien titulada «El Predilecto» y «La Vestida de Rojo».

El domingo: gran programa con «El Predilecto», «El campeón ciclista» con el as de los cómicos Joe E. Brown (bocaza) comedias, episodio, revista.

RIVOLI: «EL PREDILECTO»

Programa de atracciones les brinda hoy a sus asiduos el muy popular y elegante cine «Rivoli», de 4ta. y 5ta. en el Reparto La Sierra. En su función corrida de 4 y 30 a 7 y 30 y de 8 y 30 a 11 de la noche se exhibirá hoy. una variedad, estreno de la preciosa y encantadora producción de bello argumento «La esposa intrigada» por Ann Dvorak y Warren Williams y estreno de la monumental y magnífica super-producción «El Predilecto» y el último gran éxito del popular James Cagney con Pat O. Brien.

Precios: 20 centavos por la tarde y 30 por la noche.

El domingo: «Rayito de Sol», «El infierno del Dante», «Música en el aire», comedia, revistas, etc.

FLORENCIA: «YO VIVO MI VIDA»

Un estupendo programa anuncian para hoy las carteleras del muy popular y concurrido cine «Florencia», sito en San Lázaro casi esquina a San Francisco, teléfono U-6758, que a diario ofrece los mejores programas, con las mayores comodidades a los precios más populares.

Hoy comienza a la 1 y 30 hasta las 11 de la noche, exhibiéndose revista, cartón, estreno de la monumental y encantadora super-producción «Yo vivo mi vida» que interpreta la bella Joan Crawford y estreno de la chistosísima producción en espanol «Hijos del desierto» por la inigualable pareja de cómicos Stan Laurel y Oliver Hardy.

Precios para hoy: 15 centavos mayores y 10 centavos niños antes de las 6 y 30 y 20 centavos mayores y 10 centavos niños después de esa hor.

Mañana: regio programa. Y el domingo: «La mujer que supo amar» y «Vicio y virtud».

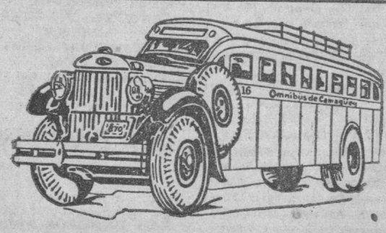

OMNIBUS DE CAMAGÜEY
(LOS MEJORES DE CUBA)
HABANA—CIENFUEGOS
(DIRECTO)
Salidas de la Habana HOTEL PASAJE.
7.00 AM 1.30 PM 8.30 PM
Salidas de Cienfuegos HOTEL SAN CARLOS
6.00 AM 2.00 PM 8.30 PM
SALIDAS PARA CAMAGUEY y SANTIAGO
4.30 AM. 6.00 AM. 7.30 AM. 9.00 AM.
12.30 PM. 4.30 PM. 7.00 PM. 11 PM.
Infórmese por los teléfonos M-1715 y M-4838
La línea preferida por los que saben viajar.
SEGURIDAD — CONFORT — HORARIO FIJO.

Lea ¡ALERTA! al mediodía y el AVANCE por la tarde

M.E.C.D. 2016

¡YA LLEGO!... ¡LLEGO!

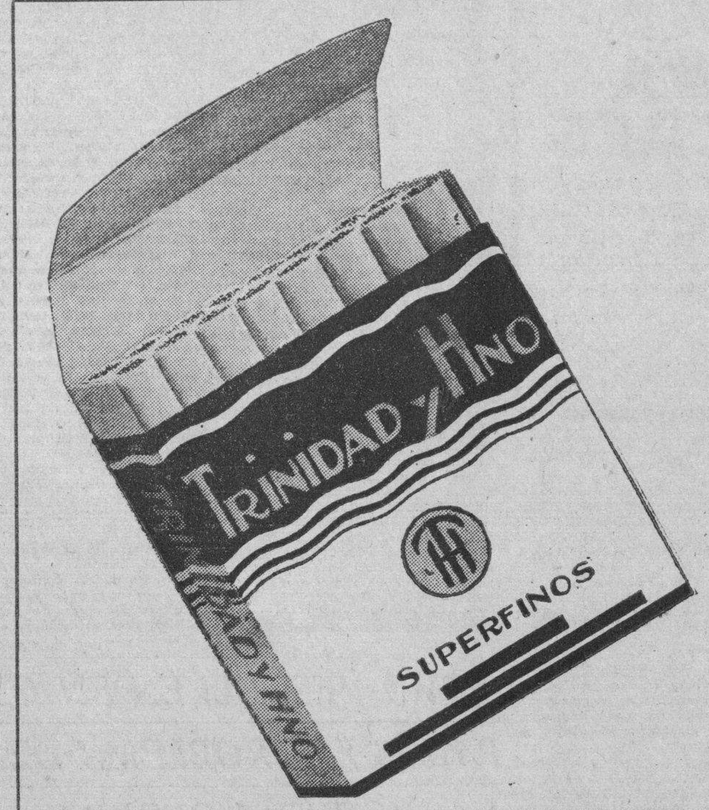

LA NOTICIA QUE SE ESPERABA

¡YA ESTAN AL ALCANCE DE SU MANO!

PIDALOS EN TODAS PARTES

CIGARROS

SUPERFINOS

ULTIMA CREACION DE

Trinidad y Hno.

DELICIOSOS Y AROMATICOS

pruebe y compare

Hoy llegarán seis buques con carga y pasaje para la Habana; entre ellos se encuentra el americano "Siboney"

Embarcados los dos cañones históricos, por los que han pagado $5,500. Vino un barco inglés con un cargamento de arroz. Italiano devuelto. Repuesto el policía Alvarez

INFORMACION GENERAL DEL PUERTO DE LA HABANA

Ayer tomó nuevamente posesión de su cargo de Vigilante de la Policía Marítima, el joven Oswaldo Alvarez, que fué acusado por la muerte de un bañista, después de un tiroteo ocurrido hace meses al ahuyentar un grupo de vigilantes, a los bañistas que importunaban a los turistas del «California», y que por sentencia de la Audiencia de la Habana fué absuelto.

RECAUDACION.—La Aduana de la Habana recaudó ayer $67.936.67.

OTRO GRUPO DE VENEZOLANOS REPATRIADOS.—El próximo domingo y en el vapor «Orduña», serán repatriados cincuenta venezolanosexilados en Cuba y que ahora regresan a su país.

OTRO QUE FUE EN UNA LANCHA.—En Tiscornia ingresó ayer el italiano Salvatori Aiella, quien fué devuelto de los Estados Unidos en el vapor «Florida», después de haber cumplido condena, por haberse introducido fraudulentamente en territorio de la Unión, utilizando una lancha que lo llevó allá. Este sujeto será reembarcado para su país de origen.

FUERON EMBARCADOS LOS CAÑONES.—Ayer, y como habíamos anunciado, fueron embarcados en el vapor «Quirigua» los dos cañones antiguos que han sido adquiridos por el Mariner D-Museum de Newport News Virginia por un valor de cinco mil quinientos pesos.

Estos cañones, según las inscripciones que pueden ser leídas, pues otras están tapadas para protegerlas durante el viaje, fueron adquiridos por Mr. Frederick T. Hill, experto en pinturas y objetos antiguos e históricos que los localizó en el Castillo de San Severino de Matanzas.

El cañón denominado «El Cantor», fué construído en 1746 por Joseph Barnola, y tiene un peso bruto de 6,775 libras, siendo su largo 22 pies y su diámetro, en la parte más ancha, 22 pulgadas.

El otro cañón fué construído en 1721 por Petrus Ribot, y su peso de diez libras menos que el anterior.

Los conocimientos de embarque los ha firmado el Teniente Coronel Francisco Tabernilla Dolz, que los remite al Director del Mariner D-Museum.

EL «CUBA».—El vapor americano «Cuba» llegó ayer tarde de Tampa y Key West, con trece pasajeros entre ellos el doctor Nilo C. Pintado y Pierce Pintado, Eugene Flek, James M. Hugh, hoteleros de la Florida; María Núñez, John Reley, Philip Holcomd, Jr.

EL «HAULERWIJK».— El vapor holandés «Haulerwijk» llegó de Norfolk con carbón.

LOS QUE VAN EN EL «ORDUÑA».—En el trasatlántico inglés «Orduña» embarcarán el domingo por la tarde para Valparaíso y escalas, el Ministro de Panamá en Cuba, señor Antonio Burgos, la Secretaría de la Legación de Cuba en Chile, doctora Gloria Díaz Parrado, y su hermana Angela; la señora esposa del Ministro de Chile en Cuba señora Violeta S. de Edwards Bello e hija; la señora Eva de Gazitua, esposa del Cónsul de Chile en la Habana e hija, el diplomático peruano George Thecknty y señora, el pianista y compositor cubano Ernesto Lecuona y su hermana Ernestina, la soprano Caridad Suárez, el tenor Miguel de Grandy.

EL «MARGOT».—Con cargamento de arroz llegó ayer tarde el vapor inglés «Margot», que procede de Cienfuegos.

EL «EVANGELINE».— En viaje de excursión llegó el vapor americano «Evangeline» de la Clyde Line, que trajo 268 pasajeros turistas en su totalidad.

Entre esos turistas anotamos al empresario americano Robert Apleton, el banquero Roland Hamen y familia, el oficial del gobierno americano William Healy, el artista T. M. Hower, el escritor Jaiman Hurwitz, y otros.

EL «FLORIDA».— Procedente de Miami llegó el vapor americano «Florida», que trajo 120 pasajeros, entre ellos el señor Ferdinand Voverka, Ministro de Checoeslovaquia en los Estados Unidos y su hija, y con ellos Otacar Kabelac, Primer Secretario de la propia Embajada en los Estados Unidos, y el Cónsul General E. J. Hajnuy y el señor J. Boch.

A todos les fueron dispensadas las cortesías de estilo.

La modelo Margaret E. Curtis, el editor Harry P. Burton, el banquero Lewis Esenberg y señora, el publicista Edmund Murphy, las religiosas Socorro González y Catherine Byrne, el periodista John Hiks, el teniente de policía John Leonard y familia, Agustín Esquivel, Francisco M. Vargas, Manuel Díaz, Antonio García de la Torre, Alfredo Banford, Juan Clemente Zamora, Adelaida Rivera, Julio P. Méndez, y otros.

EL «NEW YORK».—En viaje de excursión llegó el vapor alemán «New York», de la Hamburguesa Americana, que trajo ocho pasajeros turistas para la Habana y conduce 309 turistas en tránsito.

Llegaron para la Habana el comerciante Juan Estremera, el cinematografista Proeman Rollins, los comerciantes H. Ruegger Schoeller, John Mc Hallin, y Laurence E. Stuenke.

Entre los turistas anotamos el editor Joseph Blas y señora, el Juez Francisco Mc Quado, el artista Arthur Mennand, el sacerdote Bormer Lourke, el Juez Albert Boorhes, así como un nutrido grupo de banqueros americanos con sus familiares.

EL «NYUGT».—El vapor húngaro «Nyugt» llegó de Nuevitas con cargamento de azúcar en tránsito.

EL «MUNARGO».—De New York llegó el vapor americano «Munargo» que trajo carga general, 28 pasajeros para la Habana, y conduce carga y 163 turistas.

Llegaron por este barco la Condesa Lida Soutelli, Frank Duchi, padre del famoso artista Director de Orquesta Edie Duchi; la señora Clara de León, artista cubana que viene desde Hollywood, su hijo Adolfo y su hermana Ana, el arquitecto pinareño Pablo Urquiaga, Mr. Frank M. Mc Kellogg, alto empleado de la Munson Line que permanecerá en la Habana, para suplir por dos meses al señor Castelciro que disfrutará de licencia; Inés Santamarina de Godínez, José Rodríguez y señora, Antonio Ogoeb, George Checley, Agente Consular y devuelto por las autoridades de Inmigración el cubano Pedro B. Martínez.

Entre los turistas figura la artista Lilian Santelli.

EL «QUIRIGUA».—El vapor americano «Quirigua», de la Flota Blanca, llegó de Cristóbal con 24 pasajeros para la Habana y conduce frutas y pasajeros en tránsito para New York.

Llegaron por este barco: Ana Jiménez, Claudia Peralta, Enrique Pina Moreno, el diplomático checoeslovaco Antonio Syka, Benjamín Williams, y devuelto por las autoridades panameñas el cubano Leonel Cruz.

LOS QUE EMBARCAN.— En el «Florida» embarcaron Agustín y Lorenzo Gutiérrez, Elizardo Valle, Belarmino Alvarez, Pilar Nobel, Adolfo Hernández, Luis J. Bacardí, Angel B. Meneses, Marta Tabernilla, Hortensia Rodríguez, Georgina Chomat, doctor Alberto del Junco, Julia G. Pay, Antonio Sika, Cónsul de Checoeslovaquia en New York, José Rovira, Ignacio Nobles, Enriqueta Baños Pita, José Ares, María G. Alvarez, Adolfo Valdés, Cándido Gómez y señora Gómez, Angel Bello y familia, César Cano, doctor Juan O-Naghten y señora, Leslie Pantin Jr, y señora.

EN EL «CUBA» EMBARCARON HOY.—El publicista canadiense Rollan M. Robert y familia; Angelina Falcón, Herminia S. Pérez, y otros.

LOS QUE LLEGARON HOY.—Hoy llegarán el «Orbita» de Valparaíso y escalas; el «Siboney», de Veracruz; el «La Perla», de Boston; el «Metapan» de Puerto Castilla; el «Virginia», de San Francisco, y el «Atlántida», de New Orleans.

SALIDAS.—Ayer salieron el «Quirigua», para New York; y el «Florida» para Miami.

La Banda Municipal ofrecerá el domingo un concierto en el Parque Martí, a las 5 p. m.

Concierto que ofrecerá la Banda Municipal de la Habana en el Parque «Martí» en la tarde del domingo 29 de marzo de 1936 de 5 a 7 p. m.

PROGRAMA

1.—Pasodoble humorístico «Charlot», S. Miguel.
2.—Obertura «Aladín», Rollinson.
3.—«Mosaico Mexicano», E. Reinoso.
4.—«Aires asturianos» (a petición), Alberdi.
5.—«Sonies orientales», E. Reinoso.
6.—Danzón «Ven... Cirila... despacito», F. Valdés.
7.—Himno Nacional, P. Figueredo.

Emilio Reinoso,
Director.

PROTESTA UN ARRENDATARIO.—El señor Martín Rodríguez, arrendatario de la finca del Estado «Santa Teresa de los Careneros», en Bahía Honda, con catorce caballerías, se queja en un escrito al Secretario de Hacienda de la esterilidad de las tierras y también de que la citada finca sólo cuenta unas seis caballerías de terreno, por lo que debe procederse a deslindarla, rectificando sus linderos.

LAS RECAUDACIONES —Según los datos facilitados por la Dirección General de Contabilidad, el Estado recaudó por todos conceptos el día 25 la suma de $313.038.77. Hasta la fecha han ingresado en la Tesorería General por recaudaciones en el presente año fiscal, $47.478.360.01.

MUSICAL AMERICA

LA SINFONICA EN MARTI.—Concierto atractivo fué el último ofrecido por la Orquesta Sinfónica de la Habana en el teatro Martí, presentando como solista al joven alumno del profesor Menocal en el Conservatorio Nacional de Música, Alfredo Levy.

Las bellezas de la suite de Tschaikowsky «Casse-Noisette», no vamos a insistir en ellas, ya que se están haciendo muy populares sus exquisitas melodías; es esta obra una de las más felices interpretaciones de la Orquesta Sinfónica y el domingo tanto Roig como sus músicos se hicieron aplaudir con entusiasmo al terminar el precioso vals.

Iguales aplausos conquistó la Orquesta de Roig en las Danzas del Príncipe Igor con que terminó el concierto.

Una elegía a Debussy para cuerda y orquesta, obtuvo su primera audición en este concierto. Escrita por A. Massana, S. J. la obra es agradablemente melódica, sencilla en su estructura, en su expresión, sin que por ello deje huella profunda en el oyente.

Como solista, actuó en el concierto de la Orquesta Sinfónica, un joven pianista que es alumno sobresaliente del Conservatorio Nacional fundado por Hubert de Blanck: Alfredo Levy, quien tiene condiciones para hacer una hermosa carrera artística, si, como hasta ahora, prosigue en el estudio y no da oídos a los cantos de sirena que acaban con tantas buenas disposiciones.

Levy dió una buena interpretación al Concerto op 15 no I de Edward Mac Dowell, el gran compositor americano, una de las obras más interesantes salidas de la pluma de este autor, que si bien sintió la influencia de Schumann en sus creaciones, también es cierto que en ellas dejó señales inconfundibles de su genio y que han merecido siempre el mayor respeto de cuantos aman el arte musical.

Buen mecanismo y buen gusto, en general, reveló Alfredo Levy en su ejecución, aunque se nota en ella un punto débil: la dinámica. Con todo y teniendo en cuenta que esta era la primera presentación del joven Levy en público con una orquesta, su éxito ha sido notable y digno de aplauso su concurso.

CONSERVATORIO INTERNACIONAL.—Esta tarde a las 5 y media se efectúa en los salones del Conservatorio Internacional un recital de piano por la niña Alisha de la Llama Steinhart, alumna de piano de 2do. grado, colaborando el coro infantil de la Ruston Academy con el siguiente programa:

Primera parte (piano)

Minuet: J. S. Bach; Marcha: G Gurlitt; Flores de Mayo (Gavota): Scott; El Alcatraz: Stanley; Baile de Campesinos: Cramer; El Carrousel: Rogers.

Segunda parte
Por el Coro Infantil de «Ruston Academy»

Watchman, What of the Night?: Wood; A Dutch Garden: Herbert; Who Knows?: English Folk Song; Good Morning: West.

Tercera parte (piano)

Mazurka: Warren; Dedos de Hadas: Stanley; Minuet: Mozart; Pequeña Gavota: Breslauer; Canto sin Palabras: Rogers; Gotas de Lluvia: Rogers.

Alisha de la Llama Steinhart es alumna de la señora María Jones de Castro; directora del Coro Infantil: Mrs. Sybil Baker.

El coro lo componen:

Conchita Abadín, Julita Abadín, Frank Castagnet, Georgine Castagnet, Sara Dizik, Getrude Flesh, Peggy Garnham, Laura Gutiérrez, Ralph Gut, Jean Jones, James Knight, Blair Manning, Florence McGovern, Grace McGovern, Janet MacMasters, René Menassie, Elsie Muñiz, Philip Ozab, Marta Peláez, Hilda Pérez, Dick Robinson, Nena Rosenberg, Sally Ann Rosenthal, Carol Shapiro, Arturo Sterling, Craig Sutton.

RUMBO A SANTIAGO DE CUBA. Salieron ayer rumbo a Santiago de Cuba el conocido pedagogo y pianista Jascha Fischermann, en unión de su señora y de su nija Olga.

Va contratado Fischermann, así como su bella hija por el señor Luis Ballcorba para actuar en la sala del Conservatorio Provincial de Santiago que está bajo la dirección de la admirada pianista cubana Dulce María Serret.

Dos son los recitales que ofrecerán los Fischermann en aquella ciudad los días 28 y 29.

Jascha Fischermann interpretará dos partes en cada programa, dedicándolos a los clásicos así como a los compositores modernos, particularmente a los rusos de cuyas obras Fischermann realmente es un gran conocedor. Nuestro público ha podido admirarlo más de una vez en diversos programas y tanto en las obras de los grandes maestros de ayer como en las de hoy, su arte pianístico se destaca, no ya por el dominio de la técnica del instrumento, sino por lo que para nosotros es aún de mayor importancia, por su arte interpretativo.

En cuanto a Olga Fischermann, baste decir que hace una especialidad de las canciones folklóricas no sólo de Europa y Norteamérica, sino de Centro y Suramérica y nuestra propia Cuba. Su arte, hasta hoy, es natural, espontáneo, sin afectaciones. Cautiva desde el primer momento. Tiene temperamento de artista.

No dudamos que ambos han de triunfar en Santiago de Cuba.

«Programa del Concierto que ejecutará la Banda de Música del Estado Mayor General de la Marina de Guera Constitucional, la noche del sábado 20 de los corrientes a las 9 p. m. en el Parque Central:

Primera parte

1—Marcha Militar Francesa: C. Sainf Saens (Tiempo Final de la Suite Algerien).
2—(a) «Ozardas»:
(b) «Mazurka».
Tiempos del «Ballet Russe»: A. Luigini.
3—Gran Selección de la Opera «Nacbeth», G. Verdi.
4—Obertura «Tannhauser»: R. Wagner.

Segunda parte

5—(a) «Pas des Echarpes».
(b) Variation, (Tiempos del Ballet Sinfónico «Cailihoe»).
(c) Capricho «La Lisonjera»: O. Chaminade.
6—Fantasía «La Granjera de Arlés»: Rosillo.
7—Danzón «Engancha Carretero», (A petición): Arm. Romeu.

EL CONCIERTO DEL CUARTETO CLASICO.—Con un programa de verdadero interés artístico ofrecerá su concierto reglamentario en la sala «Plata» del hotel Nacional, el Cuarteto Clásico de la Habana. Figuran en el mismo tres obras de las más destacadas en el género, que han de constituír sin duda una gran recreación para los oyentes. El Cuarteto No. VI de Haydn será ejecutado por primera vez en Cuba en esta audición; además en la segunda parte del programa, el joven violinista S. García Ortega, interpretará la Sonata en sol mayor de Grieg, con la cooperación de la señorita María Caridad Stable, conocida pianista. También figura en este concierto el Cuarteto No. XIII de Mozart, conceptuado como uno de los más importantes en la producción de este género. La entrada al concierto para las personas no abonadas, es de $1.25 por persona, pudiendo adquirirla en la misma puerta del hotel. Para los que se hagan socios con la mínima cuota de $0.50 mensuales tendrán derecho a todos los conciertos, para ello llame al teléfono U-5636. San Miguel 159, altos Conservatorio «La Milagrosa». Se efectuará el sábado a las 5 p. m. en la sala «Plata» del hotel Nacional por el Cuarteto Clásico de la Habana que dirige el maestro José Valls.

SOLICITAN REBAJA LOS CONSUMIDORES DE ELECTRICIDAD

Y crean un comité que hará las gestiones necesarias a fin de lograr esos anhelos

Habana, marzo 25 de 1936.

Señor Director del DIARIO DE LA MARINA.
Ciudad.

Muy estimado señor:

Cumpliendo un acuerdo del Comité Ejecutivo de esta asociación, tengo el honor de trasmitir a usted por encargo del mismo un saludo cordial y afectuoso, al mismo tiempo que le expresamos nuestro sincero reconocimiento por la campaña cívica que usted ha emprendido en favor de los consumidores de fluído.

Como tenemos la seguridad que el DIARIO, que usted con tanta dignidad y civismo dirige, caloriza y respalda todas las campañas que se desarrollen en beneficio del pueblo, le enviamos una declaración de principios de esta asociación, rogándole dé cabida en ese vocero de la opinión que siempre ha demostrado estar al servicio de las causas justas y al servicio de los intereses del pueblo de Cuba.

Agradeciéndole de antemano su gentileza y desinterés, quedamos a sus órdenes muy cordialmente.

Asociación de Clientes de la Cía. Cubana de Electricidad.
Luis GARCIA.
Secretario General.

A TODOS LOS CONSUMIDORES DE FLUIDO ELECTRICO

Al Pueblo en General

Ante el continuo clamor de protesta contra el alto costo del fluído eléctrico y otras arbitrariedades que comete con sus clientes la Compañía Cubana de Electricidad, protesta que diariamente hacen las clases conscientes del país, las clases perjudicadas y las que aun estando en esas condiciones no tienen fórmula para exteriorizar su inconformidad; surge esta asociación, constituída al amparo de las Leyes de la República, inscripta como Asociación lícita en el Gobierno de la Provincia bajo el número de orden 9303, cuyo principal objetivo es el de aunar en un solo frente a todos aquellos que de una manera consciente y cívica tratan por medios legales, técnicos y científicos de demostrar las extralimitaciones que comete la Compañía Cubana de Electricidad con sus clientes.

Nuestra campaña no tenderá en modo alguno a evitar que se pague el fluído, ni propiciará huelga de consumidores, ni empleará otros medios que pudieran tildarse de divelentes; muy lejos de ellos, conscientes de la necesidad de tranquilidad por que atraviesa el país y teniendo en cuenta las necesidades económicas del pueblo, nuestra campaña tiende a diafanizar muchas de las causas que mantienen en rebeldía al pueblo frente a la Compañía, demostrando de manera científica con datos y pruebas, que se abusa de los clientes, a quienes brindamos todas las fuerzas de nuestra asociación para la mejor defensa de sus intereses.

Contamos con un Departamento Legal dirigido por competentes letrados, para defender y representar a nuestros asociados ante los Tribunales de Justicia y para obligar a que se respeten sus derechos adquiridos, por todos conceptos.

Contamos también con un Departamento Técnico, dirigido por competentes ingenieros electricistas, que será el encargado de justificar las irregularidades, apelando a las autoridades, a los tribunales, a los jueces y a los mandatarios del pueblo para que cesen las mismas y tengan la correspondiente sanción en cada caso.

Nuestra campaña será siempre en tonos moderados, en términos jurídicos; hablamos con conocimiento de causa no chantageamos. Nuestros abogados e ingenieros probarán cuanto digamos. En cada caso que señalemos aportaremos las pruebas de nuestras aseveraciones.

En nuestras oficinas de la Manzana de Gómez, departamento 305, teléfonos M-7366 atenderemos todas las quejas, recibiremos todas las informaciones que nos sean suministradas por personas que merezcan crédito y que aporten pruebas fehacientes para justificar sus asertos.

Vamos a empezar la lucha.

La causa es noble y justa.

Préstennos su cooperación.

Asociación de Clientes de la Cía Cubana de Electricidad.
(Sección de Prensa y Radio)

El Consejo de Secretarios tratará hoy de la concesión de la tarifa mínima a los artículos de primera necesidad

Rentas e Impuestos considera posible que se cierre el presupuesto con supéravit. Nuevo desnaturalizante. Se modifica el aforo del pimentón. Una protesta razonada

INFORMACION DE LA SECRETARIA DE HACIENDA

Posiblemente el Secretario de Hacienda llevará hoy a la consideración del Consejo de Secretarios un proyecto de Decreto-Ley, por el cual se aplicará la tarifa mínima del arancel, a varios artículos de primera necesidad, con especialidad el arroz, ya que éste es uno de los de mayor consumo en el país, sobre todo, entre la gente pobre.

RENTAS E IMPUESTOS.— Ayer en el despacho del SubSecretario de Hacienda, hablando con un alto funcionario de la Dirección de Rentas e Impuestos, nos informó que las recaudaciones por rentas e impuestos todas han mejorado, y que el cálculo de lo presupuestado para el año fiscal que termina el día 30 de junio, se cubrirá con gran superavit.

DESNATURALIZANTE APROBADO.—Por Decreto Presidencial y a solicitud formulada por el señor José Olivares Ibarra, se le autoriza el uso del producto denominado «Metilidina», como desnaturalizante del alcohol etílico, siempre que contenga la proporción, en toda su integridad, de las materias que fueron consignadas en la referida solicitud y que quedaron comprobadas en el análisis practicado en el Laboratorio de la Dirección General de Rentas e Impuestos, de la Secretaría de Hacienda.

AFORO MODIFICADO.—La Dirección General de Aduanas cursó en el día de ayer la circular número 31, modificando el aforo y liquidación del pimentón originario de la República de España y sus posesiones, la que en su parte dispositiva dice: «que a partir de esta fecha las Aduanas de la República y en aquellos casos en que así lo soliciten los importadores por conveniirle a sus intereses, se afore el pimentón originario y procedente de la República Española y sus posesiones, por la partida número 271-G, que determina el vigente arancel de Aduanas, por estar en ella expresamente tarifado, pero aplicando a los efectos de su liquidación la unidad de adeudo de 31.25 por ciento que regía para la Partida 283 del arancel 1900, que era el que estaba en vigor el 15 de septiembre de 1925.»

PIDE ANTECEDENTES.—La propia Secretaría de Justicia interesa de Hacienda se le envíen los antecedentes para el juicio de desalojo del Muelle Real de Baracoa, ocupado por José Pérez Lora, y asimismo que se le remita el expediente de dicha concesión.

ISIDORO JAUREGUIZAR Y HERMANOS

E. P. D.

EL SEÑOR

JOSE GREGORIO PEÑA

HA FALLECIDO

Dispuesto su entierro para hoy, viernes, a las cuatro de la tarde, la Razón Social que suscribe invita a sus amistades para que se sirvan concurrir a la Capilla de «La Benéfica», del Centro Gallego, para acompañar el cadáver al Cementerio de Colón, favor que agradecerá.

Habana, Marzo 27 de 1936.

ISIDORO JAUREGUIZAR Y HNOS.

M.E.C.D. 2016

BROMAS Y VERAS

INTERESANTE carta, esta que me escribe una señora (o señorita) Carmen Quirós, costurera de privilegio magnífico que, por lo que se ve, se pasa el día cosiendo y cantando, por lo que, para ella, la vida es facilísima; como que es «coser y cantar».

Visión unipersonal, egoísta en grado máximo, que juzga por sí a todos y que, por su bienestar, no quiere que le alteren las cosas. Y hasta encuentra recursos literarios para pintar bellamente el trabajo en casa y con negros colores en los talleres.

Y como nos hemos trazado la norma de oír y publicar las opiniones contrarias, porque no se diga que «nos interesa» (como malévolamente apunta) el trabajo en los talleres y tenemos «intereses» puestos en que no se trabaje en los hogares, publicamos la carta de Carmen Quirós, no sin advertirle que sí tenemos verdadero interés en estos intereses: como que sabemos que la miseria se pega, que es negocio de todos aumentar el tipo de vida, y aspiramos a vivir en un medio de superior civilización y comodidad donde hasta el último obrero tenga para comprar el periódico... y que nos paguen mejor sueldo a los periodistas; ¡mire la señora Quirós si tenemos interés personal y egoísta en este asunto, aunque no tanto como el que ella, ingenuamente, confiesa!

Dice así:

Habana, marzo 22 de 1936.
Sr. Joaquín Aristigueta.
Habana.
Distinguido señor:

«Siempre he leído sus escritos en el DIARIO DE LA MARINA, y oído su hora de radio con sumo gusto, porque casi todo lo que Vd. dice viene bien con mi modo de pensar. Pero en lo que no estoy con Vd. es en su campaña en contra del trabajo en el hogar.

«Soy una costurera que con una hermana mía siempre hemos trabajado en casa. Trabajamos para sastrería, no trabajamos por docena, esas costureras apenas si lo son. Hacemos trabajo de encargo, por medida, es trabajo del que llaman fino, y lo pagan por pieza, de 75 a 80 centavos, y a un peso. Hago un chaleco en cinco o seis horas, según el trabajo que lleve, no pego botones ni plancho, ni hacemos los bajos a los pantalones y me traen todo el trabajo a casa, que es una comodidad; no tengo que estar troteando por esas calles, donde hay tantos peligros, y ahorro zapatos y ropa. En mi casa tengo higiene y buena luz para coser, cuando me conviene saco mi máquina para el patio donde tengo aire y luz. Y Vd. quiere mandarnos ahora a un taller de esos que casi siempre están en locales donde no hay suficiente luz para coser y hay que trabajar con luz artificial, que acaba con la vista y donde con frecuencia se tropieza con un encargado adulón de los dueños, déspota e intrigante que no se puede soportar.

«Cerca de mi casa hay un taller, y como ése, otros, que está instalado en la planta baja de una casa de cuatro pisos, sin patio, las puertas de la calle cerradas, es como un sótano; me parece la tumba de esas pobres que van a trabajar allí, y no van a ganar treinta y hasta setenta y cinco pesos como Vd. dice que se ganan en los talleres bien organizados. Esos talleres estarán bien organizados pero son una explotación. Se ve a las claras que Vd. está mal enterado o está haciendo una campaña en favor de los talleristas: Mire, Sr. Aristigueta, no me haga pensar mal.

«Esos talleres sin telas, están en un local donde no hay nada más que las máquinas y por mercancías el sudor y la salud de las pobres que van a ganar unas pesetas. Son las que dejan sus casas para dejar de ganar unas pesetas, que se quedan en las cajas de los talleristas.

«Esos talleres contratan los trabajos de las sastrerías y tiendas, negocian con el trabajo y las lágrimas de pobres mujeres; sí, señor Aristigueta, negocian con el trabajo de las mujeres. En esos talleres, se hacen pantalones, chalecos, camisas, calzoncillos y ropitas de niño, y no se hacen sacos de hombre, abrigos y prendas de etiqueta, porque es trabajo que lo hacen hombres. ¿Qué quiere decir esto señor? Son talleres de explotación y Vd. los defiende, en contra del trabajo familiar. Le tengo odio a esos talleres y ojalá quiebren todos y no quede ni uno.

«Tengo una tía y me dice que esos talleres existen de unos años a esta parte, que esos trabajos se hacían en el hogar, exceptuando algunas casas de modistas francesas, donde tenían un taller pequeño, donde trabajaban algunas muchachas con el objeto de aprender y hacerse modistas.

«Hay grandes tiendas y bazares de ropa hecha, que tienen taller, donde hay trabajo por temporadas, y pagan un peso y uno veinticinco, pero es un tormento. En ocho horas tienen que hacer casi el trabajo de dos días. Conozco una muchacha, que tiene que hacer en ocho horas, quince docenas de cinturas de calzoncillos.

«En «El Encanto» dan a una obrera siete reales por una batica de niña, tiene que bordarla y hacerla a mano, porque esas baticas no se pueden meter en la máquina, son un primor, no se puede hacer en menos de dos días, y esa obrera trabaja dos días, para ganar setenta centavos. Bordados que pagan siete y ocho reales o dan un peso o dos. Esos trabajos no se pueden hacer en menos de una semana, y esas obreras trabajan toda la semana para ganar dos pesos. Y para ir a su casa a almorzar y volver al taller, tienen que caminar diez, doce y quince cuadras, porque no pueden permitirse el lujo de tomar un ómnibus, porque no ganan para ello. Esos trabajos, particulares, se pagan mejor.

«Dice Vd. que los talleres de confecciones cierran unos, trabajan a media tarea otros y cerrarán los que aún quedan, gracias al trabajo domiciliario. «Cualquiera trabaja en casa por cualquier dinero, que el trabajo domiciliario estropeó el negocio de los talleres». Conque se estropeó el negocio de unos cuantos señores, es ahí donde le duele a usted.

«Mire, señor Aristigueta, no queremos su fementida piedad, no queremos pan con palos y lágrimas, déjenos en la tranquilidad de nuestros hogares. No faltaba más, que se metieran en nuestro trabajo que es sagrado. Queremos libertad, hacer nuestro gusto, eso de dejar el hogar abandonado, guardar los niños en un asilo, mientras van las mujeres a consumirse a un taller, me huele a comunismo. No se ocupe tanto de las mujeres que trabajan en sus casas y ocúpese de otras cosas que lloran ante los ojos de Dios.

«Algunas veces me parece Vd. ingenuo o pasionista, hay quien me dice que interesado, pero yo esto último lo rechazo. Cómo me duele señor, tener que decirle estas cosas, un poco duras. Como ha caído mi ídolo.

«Me hizo mucha gracia y he reído mucho cuando Vd. dice: «mediante la Ley de Salario Mínimo, cualquier madre puede ganar entre treinta y hasta setenta y cinco pesos, que es lo que pagan los talleres organizados.» Así es que, «cualquiera» que tenga necesidad, que vaya a un taller de esos, y ganará hasta setenta y cinco pesos. ¡Se acabó el hambre en Cuba!

«Tengo un cuñado ex empleado, sirvió al Estado 31 años, y hace año y medio que, sin formarle expediente, le quitaron su empleo. Contribuyó al retiro desde que se fundó, y no se lo dan, le deben varios meses y no se los pagan. Nunca disfrutó de «botella», no estuvo complicado en fraudes, crímenes y huelgas, es de los pocos cubanos de manos limpias, y como él otros. Cómo no hacen campaña Vds. los periodistas, que pueden ser oídos por quien debe oír en favor de un poco de justicia, lógica y derecho, y reparan tan tremenda injusticia. Pero ahí todos callan.

«Perdóneme señor, por esta carta quilométrica, disímule mi mala redacción y coja todos los gazapos, pues no sé escribir.

«De usted atentamente,
Carmen Quirós.»

Y como la señora Quirós ha consumido todo el turno, mañana le haremos nuestras consideraciones por donde verá que no se puede tener la libertad que ella pide... ¡ni la justicia que ella quiere! Porque da la casualidad que pide libertad y justicia para su bien y el bien es una aspiración legítima de todos.

Como veremos mañana.

Joaquín ARISTIGUETA.

LOS DERECHOS DEL HOMBRE

LA Liga de los Derechos del Hombre ha emprendido un interesante estudio para la preparación de una nueva Declaración de Derechos. No se trata de la revisión de los textos de 1789 y 1793, sino de la elaboración de ciertos textos destinados a modernizar la gran Declaración, adaptándolos a las condiciones de la vida social de hoy.

La Comisión buscará, probablemente, las definiciones de los derechos sociales la definición del «hombre social», para completar la carta clásica del hombre político. Este «hombre social» ha sido ya objeto de un cuidado especial en las diversas declaraciones de derecho contenidas en las nuevas constituciones europeas de la post-guerra; derecho al trabajo, derecho a la familia, protección de la mujer y del niño, instrucción obligatoria y gratuita, defensa de la paz, renuncia de la guerra, etcétera.

Pero, al mismo tiempo que se agranda la lista clásica de los Derechos del Hombre, bajo la influencia de la evolución de la vida moderna, asistimos a otro fenómeno: la restricción de las diferentes libertades, proclamadas en 1789.

Los dos procesos son simultáneos: por un lado, las nuevas declaraciones crean derechos nuevos; por otro, establecen, en nombre de la colectividad, la restricción de diversos derechos individuales. Esos derechos nuevos, ¿limitan la libertad individual en nombre del interés social o en nombre del individuo?

En los casos concretos es generalmente difícil determinar quién —de la sociedad o del individuo— se beneficia en esta restricción de la libertad individual. En todos los países civilizados los reglamentos prohiben, por ejemplo, bajo pena de tal o cual sanción, asomarse a las ventanas de los vagones del ferrocarril o bajar cuando el tren marcha aún, etcétera. ¿A quién protegen estas prescripciones? ¿La violación de estas prohibiciones pone en peligro solamente al individuo?

La sociedad entera tiene indudablemente un interés en conservar la salud y la vida de sus miembros. Así, pues, el interés social y el interés individual se confunden.

Así, bajo la influencia de las complejidades de la vida moderna, las declaraciones introducen una serie de limitaciones esenciales de carácter social, cuyas aplicaciones prácticas tienen como consecuencia el bienestar de los individuos. Es precisamente esta tendencia a la libertad individual lo que en nuestros diferentes trabajos hemos llamado el «control social de la libertad individual».

La lucha entre la libertad ilimitada y la limitación de la libertad es uno de los grandes problemas de la vida política moderna. En cada caso determinado, hay circunstancias especiales que definen la necesidad de ampliar o de restringir la libertad. En ese aspecto no existe una regla absoluta; sólo en el «espíritu» de la Declaración de los Derechos podemos encontrar el criterio racional de la limitación de la libertad. Mientras que ese criterio lo busquemos en el espíritu de la Declaración, la solución legislativa será siempre democrática, puesto que la doctrina individualista de la Revolución francesa ha sido y es compatible con el control social de la libertad. La doctrina individualista, esta bella e inmortal doctrina, no es el pasado ni la vieja concepción; es algo eternamente joven.

El individualismo de la Revolución francesa, hay que repetirlo continuamente, no fué nunca burgués, si aceptamos esta palabra en su sentido político. La Legislación de la Convención, sin haber sido jamás socialista, fué sin embargo social. La Revolución francesa no fué hecha por hombres que querían conservar sus propiedades; fué precisamente la Revolución la que creó la propiedad. Cuando los revolucionarios abolieron el régimen feudal, crearon, al mismo tiempo, una nueva clase de poseedores; esta clase tiene consecuencias burguesas, pero no es burguesa, sino nacional.

Un Mirabeau no era menos socialista que un Robespierre cuando defendía la necesidad de la destrucción del régimen feudal. Mirabeau decía que la ley era superior a la propiedad y que por otro lado la ley podía ejecutar todo, mientras que la propiedad era sólo una creación. La creencia en la fuerza creadora de la ley formaba parte de la mentalidad general de los hombres de 1789. Y la teoría individualista de 1789 está todavía viva y palpable y puede servir a las necesidades sociales de los pueblos, puesto que el solo final de todas las leyes es el hombre.

A mayor razón puede admitirse, a la hora actual, la intervención del Estado y la defensa social del ciudadano. El individualismo de 1789 adaptado a nuestra época, interpretado sobre el plan de nuestras costumbres y de nuestra concepción del trabajo, es la expresión viva de la democracia moderna. Este individualismo social, ese neo-individualismo, es la obra de la Revolución y sólo garantía de la libertad y de la justicia en la sociedad moderna: el individualismo es eterno, como lo son los principios de la Revolución francesa.

B. Mirkin Guetzevitch.
(Exclusividad F. A. L., París.)

¿A DONDE VAN LAS AVES EMIGRADORAS?

LOS que vemos con simpatía la cooperación y la paz internacional no resultamos sino simples aficionados si comparamos nuestras actividades con las de las aves emigradoras. Estas se trasladan de un lugar a otro al través de fronteras internacionales, fronteras que para ellas sencillamente no existen.

A dondequiera que van llevan beneficios en gran exceso a posibles perjuicios. El estudio de las aves ha ocupado mi vida entera. Ya tengo algunos años. Y todavía no he encontrado una sola que no sea útil y benéfica al hombre. Sin sus servicios la vida del hombre sobre la tierra sería muy molesta: quizás imposible.

Muchas aves tienen pésima reputación: simplemente no se las comprende en su verdadero modo de ser. El que conoce bien a las aves sabe que todas son buenas, como el vino del cuento, sólo que unas son mejores que otras.

Me dedico por afición a estos estudios. Y a impulsos de tal afición escribo estas líneas. Espero que el lector, así no le interesen las aves desde un punto de vista científico, quiera soportar la lectura de ellas para darse cuenta de algunas verdades fundamentales relacionadas con lo que para él, y para toda la humanidad, significa la existencia de las aves. Cuando comprenda esto estoy seguro de que se hallará dispuesto a ayudarnos en una empresa que consideramos de tremenda importancia para todo el hemisferio occidental y quizá para el orbe entero.

¿Se ha puesto el lector a pensar alguna vez en que hay una única clase de animales tan feroz que el hombre civilizado ha de protegerse constantemente contra ella para salvaguardia de su seguridad y de su bienestar? ¿Y en qué tiene que rodear su hogar de fuertes barras metálicas para evitar verlo invadido por estos temibles enemigos? Esta clase de animales es la de los insectos: moscas caseras, mosquitos, y un millón más de seres diminutos que no temen al hombre, que lo atacan sin piedad hasta aniquilarlo.

Un chorlito marcado. Viven casi en el continente entero.

No combatir a los insectos sería soltar sobre la humanidad las plagas más espantosas: hambre, fiebre amarilla, tifoidea, peste bubónica...

Son las aves los únicos seres existentes capaces de contener dentro de ciertos límites la multiplicación de los insectos para que la vida humana sea posible. Las aves devoran cada semana una cantidad de insectos que pesa varias veces más que ellas, insectos que de otro modo acabarían con nosotros y con nuestros cultivos. Y las aves comen también cantidades considerables de semillas de plantas nocivas para la agricultura. Destruyen insectos y plantas nocivas; protegen nuestra salud y nuestro sustento.

Ya dije que para las aves no hay fronteras. Como consecuencia de ello los que estudiamos sus costumbres necesitamos la cooperación de nuestros amigos de otros países. Se centraliza mi afición respecto a este asunto en marcar las aves emigradoras para tratar de conocer los lugares a que emigran.

He de explicar en breves palabras nuestro trabajo: cogemos las aves por medio de trampas cuidando de no causarles daño y en una de las patas sujetamos una diminuta banda de aluminio que lleva grabado un numero e instrucciones para que el que llegue a atrapar de nuevo al ave portadora la envíi a la Oficina de Investigaciones Biológicas de los Estados Unidos. (U. S. Biological Survey, Washington lleva un registro, por números, de las características de los aves marcadas con el nombre del lugar y la fecha en que fueron marcadas. De este modo, cuando se recibe devuelta una banda de aluminio, de cualquier parte del continente, sabemos con precisión que el ave portadora ha viajado desde el lugar en que se la marcó hasta aquél en que se recogió la banda. Estos datos nos ayudan a adquirir conocimientos de valor inmenso en la ciencia.

En consecuencia, siempre que el lector vea una ave silvestre y pueda echarle mano, no olvide examinarla para ver si es postadora de una de las bandas descritas. Si la coge viva habrá de limitarse a tomar el numero y a anotar las características del ave, sin retirar la banda de su lugar. Si el ave ha muerto, le quitará la banda y dará cuenta del número o enviará la banda misma al departamento de caza de su país o a la Oficina de Investigaciones Biológicas de los Estados Unidos. De este modo rendirá un verdadero servicio rotario: cooperación internacional en pro del bien común. Y a la vez, un servicio esencial, ya que sin esta cooperación internacional no es posible el éxito en el estudio de las emigraciones de las aves.

Permitáseme mencionar ahora algunos tipos de aves en que nuestros amigos de México, las Antillas, Centro y Sud América pueden buscar las bandas aludidas con grandes probabilidades de éxito. Con relación a estos tipos, además, existe urgente necesidad de datos procedentes de las regiones mencionadas, para establecer la debida indentificación. Dividámoslos en tres clases, de acuerdo con los lugares en que es más probable encontrarlos: aves costeras y acuáticas; aves de los acantilados y los pantanos; aves del interior.

Aves Costeras y Acuáticas. Todo pato silvestre puede ser portador de una banda. El primer resultado sensacional de nuestras actividades con relación a los palmípedos fué haber encontrado una banda en una cerceta de alas azules, marcada en el Canadá, que fué cazada en Trinidad, de las Antillas menores. Ya contamos con otros hallazgos tan importantes como éste, pero necesitamos más para tener datos suficientes en que basar conclusiones sólidas.

En esta clase se cuentan también la golondrina de mar y la gaviota, que se parecen mucho. La golondrina bucea en busca de sustento. Esta característica la distingue de la gaviota. Se suponía antes que la golondrina del Caspio no iba más allá de Centro América, pero ya se han cogido en Colombia ocho de ellas, marcadas al norte de los Grandes Lagos.

Viene después la golondrina de mar común, más pequeña que la anterior. De esta ave se han cogido ejemplares en todos los países americanos al norte del Perú, inclusive.

La banda recogida más al sur se obtuvo en Trujillo, Perú.

Además, se desea recibir información sobre gaviotas arenqueras, de las que se sabe que viajan desde los Grandes Lagos hasta las Antillas y la América Central.

Aves de los acantilados) Pantanos. Principiemos por la especie llamada vulgarmente chorlito, ave zancuda más o menos del tamaño de un gorrión. Recibe este nombre una media docena de aves diversas. La caza de estos pájaros es muy intensa y la especie va extinguiéndose. Se la conoce en las pampas de Chile, Argentina, Uruguay y Paraguay y en sus viajes hacia el sur llega hasta la Patagonia. Durante el invierno del hemisferio septentrional, también se encuentra en iguales regiones la ave fría vanelo.

La gran garza azul anida en la región de los Grandes Lagos y emigra a Sud América. Se la ha visto hasta en el Perú, incluyendo los países del Caribe. Las garzas son aves zancudas de agudos picos que badean pantanos y aguas poco profundas y todas acostumbran buscar su sustento en pantanos o en los bajos del mar o de los ríos. Estas zancudas devoran diariamente muchas libras de insectos y de crustáceos que viven de los huevos de peces que el hombre aprecia. La garza nocturna de corona negra es pariente muy cercano de las descritas. Tiene la altura de una gallina bien crecida y se la acusa infundadamente de piscívora. Hasta ahora no sabemos que se haya encontrado ejemplar marcado alguno de esta especie más al sur de Panamá, pero se sabe que habita desde el Canadá hasta el Paraguay. Las bandas o datos sobre ejemplares marcados que se nos envíen de dondequiera serán muy apreciados, pero los que procedan de regiones al sur de Panamá tendrán un extraordinario valor.

El quebrantahuesos se sabe que va hasta Chile y hay verdadero anhelo de recibir alguna banda recogida en aquel lejano país.

Aves del Interior. Son numerosas las especies que no se acercan a las costas y que pasan parte del año en el corazón de la América septentrional y, el resto, también en el interior de la América del Sur. Muchas de ellas son aves canoras. Sirva de ejemplo el cerrojillo, del que hay varias especies. Vive casi en todos los lugares de la América del Norte y desciende al sur hasta la región boscosa del Amazonas. Vive en los árboles.

El charlatán, otro pájaro de canto grato y de plumaje blanco y negro, vive durante una temporada en los Estados Unidos y al sur del Canadá y después parte para el sur. Se detiene por algunos días en los estados meridionales de la Unión Norteamericana para almacenar fuerzas, alimentándose de semillas de plantas nocivas y de arroz, (los arroceros lo detestan) y continúa después el viaje hacia las Antillas para llegar hasta latitudes como las de la región meridional del Brasil. Abunda en Sud América, pero casi nunca se han recibido noticias de algún ejemplar marcado de aquella región del continente.

Las golondrinas se trasladan hasta regiones muy meridionales. Las de río y las de las trojes van hasta Argentina y Chile.

Sobre todo lo antes dicho, nos hallamos interesados en conocer el paradero, de octubre a marzo, del vencejo de las chimeneas, ave misteriosa que en los Estados Unidos habita por lo general en los cañones de las chimeneas, donde se instala cómodamente mediante el sostén que le ofrecen las plumas de la cola, que termina en puntas agudas. Hemos logrado atrapar estos pájaros por millares. Se les ha marcado y se les ha dado libertad nuevamente. Pero hasta hoy no ha llegado a nuestro conocimiento informe alguno sobre un ejemplar marcado procedentes de lugares al sur del Río Bravo. Jamás ha podido ninguno de los que estudian estos asuntos reconocer a uno de estos pájaros en otros lugares. Y, no obstante, desaparecen de los Estados Unidos al principio del otoño y no se les vuelve a ver sino hasta la siguiente primavera. Hay otras especies de vencejos de las que se sabe que invernan en las regiones amazónicas, pero jamás se ha logrado atrapar ningún vencejo de las chimeneas. Si el lector nos diera noticias de alguno, no importa de dónde, ayudaría a resolver un misterio de la ciencia, y ganaría la imperecedera gratitud de cada uno de los ornitólogos de la América del Norte.

En los grabados que ilustran este artículo se ven fotografías de algunas de las aves sobre las que se necesitan datos procedentes de la América ibera. Los numerosos rotarios de la América anglo-sajona empeñados en esta clase de actividades se unen a mí para solicitar de sus compañeros del sur toda posible cooperación para lograr que todo mundo sepa que al encontrar una banda de aluminio en alguna ave silvestre, ha de enviar los datos o la banda al departamento de caza de su país o a la Oficina de Investigaciones Biológicas de los Estados Unidos.

WILLIAM I. LYON
(Presidente de la Inland Bird Banding Association.)

Exito enorme de la Exposición de telas de verano.

El numeroso público que ha asistido ayer a la presentación de nuestras colecciones de Telas de Verano ha quedado gratísimamente impresionado ante este magnífico alarde de elegancia y buen gusto, superior a cuantos nosotros mismos hemos hecho en años anteriores. Prestigian este esfuerzo las novedades más finas de los principales creadores franceses, suizos, austriacos, ingleses, americanos, etc. La mayor parte de las telas son las mismas que utiliza la Alta Costura en sus modelos de más éxito y son, naturalmente, exclusivas de EL ENCANTO. Apresúrese usted a hacer su selección ahora. Gran parte de estas novedades, por su carácter individual, vienen en cantidades limitadas y es imposible repetirlas.

● **Todas estas novedades, en razón de la enorme cantidad que presentamos, han sido marcadas a precios de la mayor conveniencia. De modo que con cualquier cantidad usted adquiere un corte de vestido de estilo único, de factura inimitable, de rigurosa novedad y buen gusto.** ●

PLANTA BAJA.

El Encanto

VIDA MUNDIAL

Según Karl Radek, experto del Soviet y perito en asuntos internacionales, la guerra depende de Inglaterra.

ESE publicista del Soviet prevé el conflicto mundial si el aislamiento aumenta. Si ha de haber otra guerra mundial dentro de pocos años, depende en gran parte de la Gran Bretaña, según dice Karl Radek, en un artículo sobre la Gran Bretaña en la «Política Mundial».

Mister Radek cree que la política exterior de Inglaterra está vacilando entre dos distintas tendencias. Una es la política conservadora o «tory», de aislamiento, con otros poderes imperialistas a expensas de las naciones más débiles, haciendo que un poder agresivo se enfrente con otro. La segunda tendencia, que es relativamente nueva, dice mister Radek depende de si el mundo en los próximos años será motivo de una nueva destrucción en lucha de guerra o si podrá ganarse tiempo para obtener una paz colectiva.

Los representantes del Imperio Británico quieren el aislamiento y usar la Liga de Naciones para dejar abierto el camino para todas las maniobras con los poderes expansionistas.

Ese grupo es el más fuerte dentro del Gobierno británico.

Tan grande fué la indignación de Inglaterra sobre las proposiciones de Laval y Hoare que hubiera dado una gran parte de Etiopía a Italia, que Sir Samuel Hoare estuvo obligado a dimitir.

Esa política no sólo llevaría consigo la agresión de Italia, sino también tomar una fuerte posición contra el imperialismo de Alemania y el Japón y asumir obligaciones definitivas para ayudar a otras naciones que fuesen atacadas.

El Gobierno británico no ha decidido sobre esa política; todavía piensa que la cuestión de Etiopía terminará cuando Italia sea más atrayente.

Rechazando la opinión de que la política inglesa es más egoísta o más pérfida que la política de otro gran poder, es lo cierto que la Gran Bretaña, en su larga historia, ha tenido a su frente un grupo de naciones que la amenazaban en distintos puntos del universo.

El Japón, Italia y Alemania, es decir los poderes imperialistas, están mirando por el horizonte para la nueva división de las colonias. El imperialismo inglés buscará donde dirigir la lucha a otras naciones; pero el caso de Italia ha demostrado que el éxito en estos asuntos no es certero. La Gran Bretaña, con colonias esparcidas por todo el mundo, no puede evitar ser el blanco de los poderes expansionistas.

Los llamados países aislados en la Gran Bretaña tratan de convencer a la opinión pública que su política es una tendencia de paz, no sólo para ese país sino para todo el mundo. No es bastante, dicen, prohibir a Alemania, Japón e Italia, el armarse. Esos países tienen un derecho a la expansión, para lo cual es necesario darles oportunidad y no tendrán necesidad de luchar.

La única esperanza de paz es la de aquellos, en la Gran Bretaña, que entienden que los intereses de las grandes naciones despiertan el peligro de un conflicto que puede llegar a ser una guerra mundial.

Si el Partido Laborista inglés llegase a la posesión del poder, el Presidente Herbert Morrison que está al frente del Consejo del Condado, tendría la probabilidad e ser Presidente del Consejo de Ministros. Ya ha demostrado que puede ser el jefe de la ciudad de Londres y sabe cómo tratar al pueblo. Y, sin embargo, algunos creen que puede llegar a ser un verdadero socialista cuando le llegue su tiempo y se le apoye como es debido. Los electores que piensan del trabajo con deseo de triunfar pueden tener éxito.

Morrison es un plebeyo cuando habla por medio del radio a sus electores y puede asegurarse que será un triunfador. Todo esto demuestra que en la misma aristocrática Inglaterra es preciso llegar al pueblo para triunfar con gran éxito.

Tiburcio CASTAÑEDA.

COMO RESUELVEN EN OTROS PAISES EL PROBLEMA DE LA VIVIENDA OBRERA

UN diario de la tarde, calorizando el plan concebido por mi distinguido amigo y compañero el arquitecto Luis Echevarría, para construir casas de obreros, afirma en un editorial que, fuera de alguno que otro ensayo tímido, situado al margen de la realidad, nada se ha hecho entre nosotros en sentido de resolver el problema de la vivienda obrera, y agrega que en poder del Secretario del Trabajo se encuentra un plan que pudiera ser una solución eficaz, porque, al modo de ver de ese diario, es el Estado el que, por su poder económico, puede acometer esta obra en grande, en bloque, sin titubeos.

Permítame el articulista que le exprese mi opinión contraria a que sea el Estado el que deba acometer esa obra, ya que el fracaso de Pogolotti se debe, precisamente, a haber sido el Estado el que construyó las mil viviendas que, por iniciativas del General José Miguel Gómez, Presidente de la República, se levantaron en el año de 1910 en aquella barriada.

No es mi propósito hacer un análisis de la bella iniciativa llevada a cabo por el General Gómez, pues este asunto de las viviendas obreras de Pogolotti fué el tema que desarrollé en una conferencia pronunciada en los salones del Colegio de Arquitectos, en junio 14 de 1931, donde puse ampliamente de manifiesto la serie de desacertadas modificaciones introducidas a la Ley de 19 de julio de 1910 por los que sucedieron al General Gómez en la gobernación del país; tantas, que se ha llegado a desnaturalizar una iniciativa que pudo haber sido el primer paso que diéramos en firme para afianzar entre nosotros la construcción de barriadas para empleados y obreros.

El plan que propone Echevarría, y que ese diario defiende con tanto calor, coincide casi todo, en sus ideas generales, con un **ensayo tímido**, de trescientas noventa páginas, ilustrado con más de sesenta grabados, que dí a la publicidad hace exactamente doce años, sin que en todo ese tiempo ningún Gobierno se tomase la molestia de prestar atención a ese volumen, que, dicho sea de paso, ha merecido los más cálidos elogios de personalidades cubanas y extranjeras de gran relieve intelectual, entre las que mencionaré al ingeniero señor José Serrato, Presidente de la República Oriental de Uruguay, a quien tuve el honor de dedicar un ejemplar. Este gran estadista, no obstante las obligaciones naturales que le imponían su elevado cargo, tuvo la gentileza de dirigirme una carta en la que expresaba su agradecimiento, con un comentario que reflejaba su opinión sobre el volumen, correspondiendo a mi obsequio con el envío de varios folletos conteniendo distintas leyes, que constituyen el aporte suyo, valiosísimo, para resolver el problema de la construcción de viviendas para empleados y obreros de su país.

Volviendo al plan propuesto por el arquitecto señor Echevarría, no coincido con este distinguido profesional en que sea el Estado quien aporte el dinero y construya las casas. Por varias razones, entre otras, porque entiendo que el Estado no cuenta con dinero suficiente para hacer todas las que se necesitan, porque el Estado es mal constructor, y finalmente, porque todos los países que se preocupan por resolver este vitalísimo problema han desechado la solución de «el Estado constructor», porque los resultados que se han obtenido con esa fórmula no respondieron a los esfuerzos y sacrificios realizados por aquellos Gobiernos. No coincidimos tampoco, en que las casas sean sorteadas entre obreros, porque el hecho de confiar a la suerte la posesión de una casa, anula todos los estímulos, pues el obrero que logra adquirirla de ese modo, no la aprecia como el que, peso a peso, ha ido reuniendo una cantidad hasta completar el importe de la propiedad. Eso perpetúa el culto al azar, al favor providencial, al beneficio que llega a modo de un golpe de suerte en afortunada lotería.

Puede, sí, el Estado, y eso es lo que se está haciendo actualmente en otros países, propiciar la construcción de viviendas, prestando protección oficial a la formación de cooperativas de construcción, para que sean éstas quienes levanten las casas, bajo la vigilancia, desde luego, de la «Comisión Nacional de Casas Baratas», organismo éste que existe en todos los países que cuentan con una legislación apropiada, y que está integrado por hombres honrados y con la capacidad necesaria para estudiar y resolver los distintos problemas que surgen al aplicarse la Ley.

En cuanto a la distribución de los solares, espacios abiertos y orientación de las casas, en el proyecto de reparto que propone el estimado compañero Echevarría, si bien se ajusta a la solución tradicional de simetría y regularidad de nuestros planes de urbanización, no constituye el proyecto que presenta un plan ajustado a la técnica moderna de urbanización, ni está de acuerdo con nuestra condicional climatológica, por cuanto es necesario orientar las viviendas, de tal manera que todas estén soleadas y aireadas por nuestros vientos reinantes durante el día y el terral que bate en la noche, para que no se prive a una parte de la población de esa barriada de tales beneficios.

Un trazado irregular de calles, puede solucionar este vital problema, pues ello producirá una construcción escalonada respecto unas casas de otras, sin que en modo alguno se modifique la técnica en la construcción de las casas. Si en determinados casos es aconsejable cierta simetría en el emplazamiento de los edificios, en el de una barriada de casas económicas la regularidad no es de aceptarse, porque produciría cierta monotonía, en tanto que la irregularidad de emplazamiento movería el panorama, dándole al reparto aspecto un tanto pintoresco.

En cuanto al volumen de los espacios cerrados, no puede olvidarse lo contenido en las Ordenanzas Sanitarias, que exigen treinta y seis metros cúbicos, y que a mi juicio, es lo mínimo que puede aceptarse en un país tropical como el nuestro.

Estas líneas no constituyen una crítica al proyecto del arquitecto Echevarría, sino mi opinión y mi aporte modesto, a la solución de un problema que es nacional y sobre el cual tan poco se ha hecho en Cuba.

Volviendo al editorial del diario en cuestión, mi libro está, según él, al margen de la realidad, seguramente, porque yo enfoco el asunto no desde el aspecto comercial, sino desde el legal, abogando por la implantación de una ley de viviendas, y no propongo tal o cual plan para hacer tantas o cuantas casas, sino que me limito a dar ideas y a exponer lo que en ese sentido se ha realizado, con éxito, en otros países, para cooperar con aquellos compatriotas más capacitados que yo, y que, por razón del cargo oficial que desempeñan, están obligados al estudio y redacción de una Ley de Viviendas, que no tenemos todavía y que es absolutamente necesaria antes de pensar en hacer nuevas casas.

Pero como el tema es inagotable para no pecar de prolijo, continuaremos mañana.

Luis Bay Sevilla

Sensacional Oferta de

Cortes y Retazos.

Sólo hoy y mañana.

Planta baja.

El Encanto

M.E.C.D. 2016

9A SECCION 2

TELEFONOS: Quejas . . . . . M-7911 A. Clasificados . M-7915

DIARIO DE LA MARINA

TELEFONOS: Dirección . . . . A-3277 Jefe Redacción . M-1287 Sección de Sports M-7912

9A SECCION 2

AÑO CIV — EL PERIODICO MAS ANTIGUO DE CUBA — LA HABANA, VIERNES, 27 DE MARZO DE 1936 — ACOGIDO A LA FRANQUICIA POSTAL — PAGINA TRECE

LA ACTUALIDAD

Declaraciones de Gil Robles

LAS últimas declaraciones hechas por Gil Robles a «El Debate» destruyen las versiones propaladas por la malevolencia de las izquierdas, presentan clara y real la actual situación política de la CEDA y exponen explícitamente la orientación y los propósitos de dicha agrupación.

Resulta de esas declaraciones que las candidaturas contrarrevolucionarias han alcanzado, en efecto, según lo comunicó el cable aun teniendo en cuenta solamente los datos del escrutinio, 200,000 votos más que las revolucionarias. Concretando el asunto a «Acción Popular», este partido obtuvo más votos que en 1933.

Para medir bien el valor de esta ventaja es necesario pesar las muy desfavorables condiciones en que la CEDA fué a la lucha comicial. Fueron éstas, entre otras menos importantes, el desgaste de dos años de labor semigubernamental en que los jefes de «Acción Popular» tuvieron que apoyar por forzosas circunstancias programas de gobiernos ajenos, sin poder realizar el propio. Cuando pudieron iniciarlo en el orden social con la ley contra el paro, con el plan de obras públicas y con las modificaciones de la Reforma Agraria, vino fulminantemente la proscripción de la CEDA respecto al poder y la disolución de las Cortes.

La extensión inusitada y extraña del frente revolucionario y la bandera sentimental de la amplísima amnistía a que se acogió, fueron otras de las grandes dificultades con que hubo de enfrentarse «Acción Popular». Añádase a esta las amenazas constantes de las extremas izquierdas, las coacciones en algunas provincias, el día de la jornada electoral y la inercia comodona de los hombres llamados «de orden» que retuvieron en sus casas a multitud de electores derechistas. Agréguense «la desdealtad» —así la llama Gil Robles —de algunos de los aliados de «Acción Popular» que «se entendieron con las izquierdas y con ciertos gobernadores» para los puestos de minoría. Súmense a estas desventajas la anarquía de los días 17 al 20 de Febrero por la cual las masas izquierdistas pudieron apoderarse de las actas en cuatro o cinco provincias y convertir en triunfo suyo lo que fué indiscutible victoria de las derechas.

«Solo por estas dos últimas causas —afirma el jefe de la CEDA—se nos han arrebatado de 30 a 35 actas».

No ruhuye Gil Robles mencionar entre los contratiempos electorales de los contrarrevolucionarios «el egoísmo suicida de aquellos que tan pronto llegaron a tener las derechas participación en el Gobierno, bajaron jornales, elevaron rentas, intentaron desahucios injustos y olvidaron la triste experiencia de los años 1931-1933».

En cuanto a las contrariedades oficiales fueron muchos los daños electorales que acarrearon a la CEDA la improvisación del partido centrista, emprendida a última hora por el Presidente del Consejo de Ministros, señor Portela, la cual produjo grave desconcierto entre las derechas, y los recursos gubernamentales partidaristas a que aquél apeló para forzar votos en pro de sus candidaturas.

Respecto a la retirada de Gil Robles, tan intencionalmente echada a volar por las izquierdas, «¡qué fantasías!» —exclama él.—«Ni lo pensé jamás, ni lo pretendió nadie, ni ha habido la más ligera maniobra». «En el Consejo de la CEDA que acaba de celebrarse —agrega— no ha habido ni siquiera que tratar de la cuestión. No me retiro de la presidencia de la CEDA, ni me aparto temporalmente». «Me hace grandísima falta descansar —prosigue Gil Robles— y renuncio a ello para no dar lugar a que otra vez ciertos amigos «cariñosos» que se llaman afines, puedan decir que he huido al extranjero». «Hoy más que nunca— continúa— estoy en mi puesto en íntimo contacto con correligionarios y amigos».

Para el batallador caudillo de las derechas autónomas españolas el resultado electoral ha sido sólo «un simple episodio». Pasados los primeros momentos de desorientación, el partido reanuda sus actividades con más concentrado ahinco y con más intenso fervor.

Solo hay un peligro que puede ser mortal, no sólo para la CEDA, sino también para las izquierdas republicanas y para España; el de que sobrevenga un estado de anarquía en que la lucha legal sea imposible. Es el Gobierno el que está obligado a impedirlo con todos los recursos de su autoridad, desligándose de todos los compromisos políticos. Sobre todos estos compromisos está España.

Leóu ICHASO

SESENTA MIL CAMPESINOS ESPANOLES SE APODERARON DE LAS FINCAS DE BADAJOZ

LA ESCUELA SUPERIOR DE COMERCIO DE SEVILLA, DESTRUIDA

Noventa y cinco muertos, 316 heridos y 146 edificios destruídos por las turbas españolas desde febrero 16

De estos edificios, sesenta y ocho son iglesias, veinte y nueve conventos y escuelas religiosas, 34 centros de las derechas, nueve cárceles y seis periódicos derechistas

MADRID, marzo 26. (WP).—Según el record diario que lleva la Associated Press acerca de las víctimas de los desórdenes que han ocurrido en España desde las elecciones del 16 de febrero pasado los muertos hasta ahora suman 95 y los heridos 316.

De los muertos ocho son policías, guardias civiles y guardias de asalto.

El total de los edificios incendiados y parcial o totalmente destruídos por las turbas desde mediados de febrero es de 146 como sigue: 68 iglesias, 29 conventos y escuelas religiosas, 34 centros derechistas, 9 cárceles, 6 periódicos derechistas.

Las pérdidas hasta ahora superan en valor a las causadas en mayo de 1931, cuando la quema de conventos.

DESTRUIDA LA ESCUELA SUPERIOR DE SEVILLA POR LOS ESTUDIANTES

SEVILLA, marzo 26. (AP).—La Escuela Superior de Comercio de esta ciudad ha sido prácticamente destruída por los estudiantes, quienes invadieron el edificio protestando contra la sustitución de profesores por razones políticas.

Los estudiantes, al grito de «muera la república», derribaron las puertas, rompieron las ventanas, lanzaron los muebles a la calle y desmantelaron parte del edificio antes de que llegara la policía.

Declaran los estudiantes que un grupo de profesores competentísimos han sido destituídos o trasladados solamente por sus simpatías derechistas, agregando que las personas que han sido designadas para sustituírlos carecen de competencia, no han podido demostrar suficiencia en las oposiciones, en las que quedaron relegadas a último término pero cuentan con la influencia del actual gobierno.

Agregan los estudiantes que no asistirán a clase hasta que no sean destituídos los nuevos profesores y muy especialmente Manuel Ruiz Cobos.

Varios estudiantes fueron arrestados por la fuerza pública.

SE APLICARA LA AMNISTIA AL EXCONSEJERO DENCAS

MADRID, marzo 26. (AP).—El tribunal de Garantías ha decidido que se aplique la última amnistía al exconsejero de la Generalidad de Cataluña, señor Dencas, que se encuentra en la cárcel Modelo de esta capital, adonde fué traído por la policía recientemente para que respondiera de la causa que se la ha instruído por malversación de fondos.

El señor Dencas huyó del edificio de la Generalidad de Barcelona por una alcantarilla inmediatamente antes de ser vencida la rebelión del gobierno de Cataluña, huyendo a París, donde permaneció hasta el triunfo de las izquierdas en las elecciones de febrero.

CUBA EN MADRID

EL HEROE DEL ATLANTICO

(Para el DIARIO DE LA MARINA)

Y surgió circunspecta, acogedora, galante y benefactora la Sociedad cubana de Beneficencia de Madrid, en amor y compaña de españoles con pasión deliciosa por Cuba.

Todos acordaron entre cálido entusiasmo, anhelantes de regocijo y en busca de unas pesetas para el que también busca pero pan, celebrar un te-baile en los salones del «Ritz», cedo, vicepresidente; Miguel Angel Arechabala, tesorero; y Pedro Saavedra, canciller diplomático.

Terminada la consumición, la juventud cierta y la adulterada también, entregose al danzón, tango, chottis castizo... y a no dejar tranquilo al homenajeado.

Si bien es verdad, gracias a Dios, que Peláez no se magulló ni casó durante el famoso **raid**, tal como le estoy viendo en Madrid, presumo que,

Grupo de concurrentes al te-baile dedicado por la Sociedad Cubana de Beneficencia al aviador cubano Antonio Menéndez Peláez.

El héroe del Atlántico rodeado de la Directiva de la Sociedad Cubana de Beneficencia en el Hotel «Ritz».

los de mayor prestancia de esta pintoresca y zaragatera capital de España.

Primordial motivo: rendir homenaje de admiración y simpatía al teniente aviador cubano, señor Menéndez Peláez, héroe del Atlántico.

Comisión organizadora de la fiesta: la señora María Marrero y los señores Porfirio Díaz de Tuesta, Miguel Angel Arechabala y José Fernández de Castro.

En comunicación estos señores con el aeronauta, éste aceptó sin ambages y sí felicísimo el ofreciemiento, diciendo: «Con mi gente y mi «4 de Septiembre», hasta la estratósfera».

Seguidamente, despedida fraternal, puntos sobre las íes en el Hotel Ritz, notas a la Prensa, desgaste del teléfono, adquisición de tarjetones, repartición... y sin un no contrario al éxito esperado, ni una infinitesimal contrariedad, en fin, todo como las propias rosas. Corolario: a las cuarenta y ocho horas, el desprendimiento hizo colgar en la Administración del Hotel el para la Comisión risueño cartelito de «Agotados los billetes».

Lector del DIARIO DE LA MARINA, quedar tomadas todas las mesas de los salones citados, mediante entrega de diez pesetas por asiento, en esta temporada de lluvia y frío incesantes, de recogimiento cuaresmal y de trapos colorados y puños en alto, es más difícil lograrlo que ver bailar rumbas u oir cantar guarachas a la Cibeles y a Neptuno. El milagro débese al imanado pájaro humano del Damují, que trae desde hace una quincena en constante festejo a Madrid y con la cabeza «en barrena» a sus modernas mujeres.

Y llegó la tarde de la fiesta.

La sociedad matritense respondió al llamamiento y exhibió sus mejores galas.

A mis pupilas se asomaron abundantes chispitas de satisfacción. ¿Emulación?... ¿Rivalidad?... No. Simplemente deseo de ofrecer al asturiano de nacimiento y glorioso cienfueguero desde la cruz a la fecha, un espectáculo libre del Protocolo oficial y aliado con el grato, vivo, fino y sincero movimiento del ánimo.

Toda la sala es conjunto; cada rincón, detalle...

A las siete llegó el aviador cubano, llamado así por el buen pueblo madrileño. No es falta de urbanidad sino exceso de cariño. Juan del Pueblo es así.

El concurso le aclama. Oyénse los dos himnos nacionales respectivos.

Antonio ocupa la mesa de honor; y en su derredor, los señores Manuel S. Pichardo, encargado de Negocios de Cuba; Enrique Pizzi de Porras, cónsul de Cuba; José María Chacón y Calvo, secretario de la Embajada; Sofía Dihigo, vicecónsul de Cuba; Porfirio Díaz de Tuesta, **attché** y Presidente de la Sociedad cubana de Beneficencia; Luis Caci-

de no regresar inválido a la Habana, pongo el cuño a que llegará si no casado, sí con harén doble. **¡El delirium** tremens femenino le bloquea! ¿Despegará?... ¿Se rendirá?

Mediada la fiesta le fué impuesta al teniente de la Marina Constitucional de Cuba la insignia de la preciada condecoración de Carlos Manuel de Céspedes, por el Encargado de Negocios de Cuba, que pronunció algunas palabras de felicitación al aviador y de delicada fraternidad hispanocubana.

En nombre de la Sociedad cubana de Beneficencia de Madrid habló su caballeroso presidente el señor Porfirio Díaz de Tuesta, que condensó la inmensa alegría y el orgullo que el éxito del teniente Menéndez Peláez ha despertado entre sus compatriotas residentes en España, presentando como prueba incontrovertible el conjunto de la sala, cuadro de policromía brillante y deslumbradora. He aquí un encantador jirón del discurso de Porfirio. Textual. «Yo os felicito, rebosando lealtad y sinceridad, como cienfueguero y en nombre de la Sociedad que presido, que lamenta por vez primera desde su fundación no poseer un distintivo especial, extraordinario, donde aparecieran estrechamente unidos el angel de la Caridad entre playitas y remansos de vuestra región de origen, y la fulgurante y fantástica gran bahía de la Perla del Sur, de ese mi Cienfuegos paradisíaco, que fundara un asturiano Cienfuegos apellidado...»

Antonio, en ternísimas frases, agradeció el homenaje que estaba recibiendo.

Por último, unos obreros españoles le entregaron y él aceptó conmovido, un modelo de aeroplano, reproducción del «Cuatro Vientos» que llevó hasta Cuba a los inmortales Barberán y Collar, de imperecedera memoria para todos los españoles y cubanos.

Siguió el baile, siguió la rosada alegría de la juventud, siguió la orquesta rememorando música cubana...

Y en tanto, yo anotando estos nombres y apellidos de señoras y señoritas:

De Díaz de Tuesta de Mora, de Caicedo, de Arechabala, María Marrero, de Simón Corral.

De Constantino Suárez, de Guarte, de Shouldz, de González del Río, de Pepín Fernández.

Concepción Heres, Cristina Hernández, del ministro de Méjico Reyes, de González del Valle, de Isidro Méndez, de Martínez Castro, de Fernández del Riego.

Duquesa de Ahumada, de Portugal, de Arroyo, viuda de Alvarez Valdés Díaz, de Ríos y Sáiz.

De Sedeño, de Pinacho, de Labrador, de Parajón, de Sáiz de Carlos, Gómez Mena de Solís, del Valle Suero, Bances Conde, viuda de Amézaga, familia del general Ortiz, viuda del general Mariné, marquesa del Real Aprecio, marqués de la Vega de Anso, de Fernández Rivera.

Duquesa de San Lorenzo, viuda de Verdugo, viuda de Pumariega, de Neira, familia de Alfredo López, de Junquera, López y López Casal, de Mora Pascual, de Navarro Montalvo, de Rivera, de Miró Quesada, viuda de Paz.

De Labiada, de Ocio, de Murga, de Monti Patiño, de Estébanez, de Bárcenas, de Bartolomé y Más, de Moraita, de Giménez, de Morales, de Noriega Suárez, de Arrese, de Gutiérez Maturana, de González Niebla, de Manso de Zúñiga, de Estalella, de Calvo de la Puerta, Kindelán, Muñiz, Carral, Diez de Ulzurrun, Adriasens.

De Bueno, de Aznar, de Uzcategui, de Gamboa, de Iglesias, de Muñiz, de Caamaño de Briones, de Blanch, de Sánchez Toca, de Pérez de Pardo, de Cobo, de F. Martínez, de Gayo, de Soubrié, de Abascal, de Elorriaga, de Bedriñana, de Frutos, de Argüeles, de Almeida...

Diez de la noche.

Peláez, contento como pascuas: la Comisión organizadora de la fiesta, millonaria de enhorabuenas: la Beneficencia cubana, con dos mil pesetas de beneficio...

Despedidas, ruido de autos, luz de luna, frío siberiano, recuerdos de un te-baile elegante y delicioso...

Cuba, ¡así proceden tus hijos en Madrid, y no con decires y genuflexiones de pirotecnia!...

Ramón Ríos y Sáiz.

Madrid, Marzo de 1936.

La fuerza pública, cumpliendo las órdenes del Gobierno los desalojó, con la promesa de repartírselas

Las propiedades de que se habían apoderado y repartido «equitativamente» los labradores—casi todos comunistas—son unas treinta o cuarenta teniendo unos 2,500 acres cada una

BADAJOZ, marzo 26. (AP.)—El Gobierno izquierdista español ha tenido que acudir a medidas extremas con el fin de arrojar a sesenta mil obreros del campo que se habían adueñado de grandes fincas de esta provincia, impacientes por la demora del Gabinete de Azaña en resolver el problema del reparto de tierras.

El ministro de la Gobernación dió órdenes al gobernador civil de la provincia para que hiciera uso de la fuerza, en caso de ser necesario, a fin de que los obreros abandonaran las fincas de las cuales se han apoderado ilegalmente.

Miguel Granados, gobernador de Badajoz, informó esta noche que todas las fincas habían sido abandonadas por los obreros atendiendo las órdenes del Gobierno y que no se habían registrado desórdenes.

Los obreros las abandonaron después de presentarse en los Ayuntamientos reclamando las tierras en concepto de nuevos dueños. Se les dijo que no estaban autorizados para apropiarse de las tierras y que el Gobierno no lo toleraría, pero al mismo tiempo se les prometió que las fincas se dividirán legalmente.

Se han tomado precauciones especiales por la Guardia Civil contra una repetición de los hechos mañana.

Las fincas de que se habían querido adueñar hoy los obreros del campo son unas treinta o cuarenta con unas 2.500 acres cada una. En su mayor parte pertenecen a personas que residen en Madrid y al frente de las cuales se hallan administradores locales, los que no opusieron la menor resistencia a los actos de los campesinos. Algunas de las fincas son propiedad de la nobleza, entre otros el Duque de Fernán-Núñez, el Conde de la Puebla y el Conde de la Oliva.

El gobernador anunció que todas las fincas serían evacuadas y entregadas a sus legítimos propietarios hasta que las Cortes aprueben las leyes que permitan su incautación.

Se han enviado guardias de Asalto a puntos estratégicos para lograr que las tierras sean entregadas e impedir desórdenes. La provincia, según las informaciones oficiales, está tranquila.

Las citadas fincas se encuentran enclavadas en distintas partes de esta provincia y en la ocupación de las mismas tomaron parte elementos de unos 263 pueblos y aldeas. Al parecer se habían hecho preparativos a ese fin y los trabajadores, la mayor parte de los cuales son socialistas y comunistas, los que muy de mañana partieron de las aldeas para concentrarse en las fincas, procedieron a dividírselas de acuerdo con una lista que tenían confeccionada al efecto. Después dieron cuenta a las autoridades.

Desde las elecciones del 16 de febrero se han registrado casos aislados de incautación de fincas por los obreros, pero el movimiento de hoy ha sido el más importante.

El Gobierno de Madrid se opone a toda confiscación de tierras no autorizada por el Congreso, pero está acelerando los estudios para la confección de una ley que suplemente la aprobada en 1932, al objeto de hacer posible la división de todas las grandes fincas.

Las juventudes de socialismo unidas a los comunistas

La tripulación de un barco soviético fué obsequiada al llegar a Puerto de Luz

MADRID, marzo 26. (WP).—Los dirigentes de las juventudes socialistas y de la Juventud Comunista han acordado fusionarlas convirtiéndolas en una sola organización a cuyo efecto designaron una comisión de seis miembros, tres por cada una de las dos entidades, para que preparen el Congreso que organizará la nueva agrupación que se denominará Federación de Juventudes Socialistas de España.

Asegúrase que la nueva organización contará con unos cien mil afiliados.

OBSEQUIADA LA TRIPULACION DE UN BUQUE SOVIETICO EN ESPAÑA

MADRID, marzo 26. (WP).—La tripulación de un vapor soviético que llegó al Puerto de la Luz ha sido objeto de un gran recibimiento por parte de los sindicalistas, quienes obsequiaron a los tripulantes con excursiones, tabacos y refrescos.

Organizó los agasajos el Comité Español de Ayuda Roja, dándose vivas a Stalin y Dimitroff.

Esta es la primera vez que la tripulación de un buque soviético recibe permiso para bajar a tierra y recorrer una ciudad española.

NOTAS DE ESPAÑA

LOS SOCIALISTAS MANDAN

ESTE amigo mío tiene bien ganada fama de hombre discreto. En largas conversaciones que sostuve con él pude apreciar su claro talento, que le lleva a enjuiciar acertadamente los acontecimientos. Hoy recibo una carta suya, que me envía desde Oviedo, donde ha pasado unos días. La carta no está destinada a la publicidad, pero, por las verdades que encierra y por las deducciones que su lectura sugiere, no dudo en reproducir parte de ella.

Dice así:

«Por aquí, amigo mío, no sale a la superficie lo que existe en el fondo. Mi curiosidad me llevó a recorrer las calles, mezclado entre los manifestantes que pedían el rápido cumplimiento de la amnistía acordada en el pacto. Yo observaba muchas precauciones, lo que induce a pensar que existe el temor de que ocurran algunos acontecimientos. El día que los presos fueron puestos en libertad, el júbilo se desbordó y estuvo a punto de desbordarse también algo que no era júbilo precisamente. Buena prueba de ello era el empeño especial que ponían las masas en quemar las redacciones de los periódicos locales, que, como usted sabe, son todos de tendencias derechistas. No las quemaron, porque cada una de ellas estaba custodiada por varios guardias de asalto pistola en mano.

«Todos estos días ha estado la calle a merced de las turbas, que no cesaban de dar vivas a octubre, a la revolución, a Rusia, etc., y los mueras correspondientes. Hubo de éstos ¡hasta para España! Ha sido el triunfo completo de octubre, con todo lo que ello significa.

«Acerca de la confianza que a usted le inspira Azaña, si es que verdaderamente se la inspira, permítame que, con la confianza que tengo con usted, le crea un poco ingenuo. Azaña, aunque ciertamente posee más energía que ningún otro jefe republicano, puede hacer poco, porque no tienen partidarios, ni los tienen los demás republicanos que, si son diputados, lo son gracias a los votos socialistas. La situación que preside Azaña me parece un paso intermedio para el asalto de los socialistas al poder. Ahí está el peligro, que no sé si seremos capaces de evitar. ¡Si no lo evitamos no habrá quien nos salve de la ruina general! Prueba de que quienes mandan ya son los socialistas, es la precipitada salida de los presos, que se hizo a la fuerza y contra el parecer del propio Azaña y de Martínez Barrio, es lo de Cataluña. Se hará, no le quepa duda, todo lo que los socialistas quieran.

«En Asturias sólo han quemado una iglesia, allá por la cuenca minera. Es un botón de muestra. Donde quemaron varias fué en Coruña, El Ferrol, Alicante y otros lugares levantinos, y Zaragoza. A usted, que es periodista, no se le habrá pasado desapercibido que un día se registraba en Barcelona el entierro de un obrero muerto durante los sucesos; otro día ocurría lo mismo en Zaragoza, otro en Alcoy... En Alicante salían los gobernadores civil y militar a recorrer los pueblos y ver si habían cesado los tumultos. Supongo que todos estos detalles le dirán a usted bastante.

«En política, usted lo sabe, siempre fuí optimista; pero hoy me siento muy pesimista. ¡Quiera Dios que me equivoque!»

Hasta aquí la carta de mi amigo. ¿Comentarios? ¿Apostillas? ¿Para qué? Que cada lector haga los suyos.

Juan de GIL.

Marzo de 1936.

Muchas familias de Sevilla se han quedado sin hogar

En Galicia y Canarias, el temporal reinante está ocasionando grave daño

SEVILLA, marzo 26. (WP).—Continúa el temporal de lluvias que ha sido causa de que se produjeran nuevas inundaciones.

El Guadalquivir rebasa en dos metros los muelles de Sevilla y millares de familias han tenido que desalojar sus viviendas. Unas tres mil se refugiaron en los pabellones de la que fué Exposición Ibero-Americana.

La situación de los pueblos inmediatos a esta ciudad es crítica.

EN GRAVE SITUACION VARIOS PUEBLOS SEVILLANOS

SEVILLA, marzo 26. (AP).—Comunican de los pueblos de San Juan Pomarez, Batan, Dos Hermanos y Alcalá que la situación creada en los mismos por el desbordamiento del río Guadalquivir y los continuos aguaceros es grave y solicitan auxilio del Gobernador Civil de la provincia.

Las autoridades de marina han facilitado embarcaciones para el salvamento de las familias que se encuentran bloqueadas por sus casas en los pisos altos y en los tejados de las casas.

LOS TEMPORALES DE AGUA EN GALICIA Y CANARIAS

MADRID, marzo 26. (AP).—Comunican de la Coruña que en la región gallega se han registrado desbordamientos de los ríos y que las aguas están ocasionando grandes daños.

En Santa Cruz de Tenerife, Canarias, un obrero resultó muerto y dos recibieron graves heridas a consecuencia de corrimientos de tiedras causados por las grandes lluvias de estos días.

SE REANUDAN LAS OBRAS DEL FERROCARRIL ZAMORA-LA CORUÑA

ZAMORA, marzo 25. (SE.).—Debido a las gestiones del Gobernador se han reanudado las obras del ferrocarril Zamora-La Coruña y se han reintegrado al trabajo 170 obreros.

Voto de confianza del Parlamento al Gobierno catalán

Faltan por discutirse en las Cortes las actas de once circunscripciones

BARCELONA, marzo 26. (WP).—El Parlamento catalán dió, por aclamación, un voto de confianza al Gobierno de la Generalidad, absteniéndose los diputados de la Lliga.

Después se leyó un proyecto de ley prorrogando por un trimestre los presupuestos y otros acerca de la conversión de la deuda.

FALTAN POR DISCUTIRSE LAC ACTAS DE ONCE CIRCUNSRIPCIONES

MADRID, marzo 26. (WP).—Al terminarse la sesión de hoy, el presidente de las Cortes Martínez Barrio dijo a los informadores que mañana se pondrían a discusión las actas de Toledo, Avila, León y Santa Cruz de Tenerife, procediéndose después a la discusión de dos dictámenes sobre incompatibilidades.

Preguntado por los periodistas si quedaría constituído el Parlamento en la presente semana, manifestó Martínez Barrio que eso dependía de la rapidez con que se discutan los dictámenes pendientes.

Las Cortes dedicaron la sesión de hoy a aprobar las actas, faltando únicamente por dictaminar las correspondientes a once circunscripciones completas.

Toda la atención política se concentra en las próximas elecciones municipales.

SOLIRIS

LA SOLUCION de todos los problemas de los ojos.

Maura cree que las elecciones serán aplazadas

Goicoechea dijo ayer que el Partido Renovación Española no participará en aquéllas

MADRID, marzo 26. (WP).—El jefe del partido republicano conservador, señor Miguel Maura, cree que el gobierno acordará el aplazamiento de las elecciones municipales.

Según han manifestado Gil Robles y Abilio Calderón, se ha interpretado erróneamente la abstención electoral de las derechas, agregando que éstas se abstienen como partidos nacionales, pero apoyarán todas las candidaturas de significación derechista que se presente, recomendando a sus simpatizantes que las voten.

RENOVACION ESPAÑOLA NO IRA A LAS ELECCIONES MUNICIPALES

MADRID, marzo 26. (WP).—El jefe del partido monárquico Renovación Española, don Antonio Goicoechea, declaró esta tarde en los pasillos del Congreso que su partido ha acordado abstenerse en las próximas elecciones municipales, agregando que se había adoptado tal resolución en vista de la falta de garantías que existen para los partidos de la derecha en esa contienda.

El tema de las elecciones municipales retuvo la atención de los diputados, notándose que la actitud de las derechas de ir a la abstención ha impresionado a los elementos izquierdistas, aunque hacen esfuerzos para disimularlo.

Parece que los tradicionalistas y la CEDA adoptarán una actitud idéntica a la de Renovacion Española.

El Frente Popular (izquierdas) por su parte, ha dado una nota en la que anuncia que irá unido a dichas elecciones.

El Conde de Romanones, al retirarse de la Cámara, felicitó a Goicoechea por la actitud de Renovación Española.

En Zaragoza han encarcelado a una señora millonaria

ZARAGOZA, marzo 26. (SE.).—Ha ingresado en la cárcel una conocidísima señora zaragozana millonaria que se ha distinguido por el deseo de desahuciar a sus colonos. Hace unos días en una finca propiedad de dicha señora se produjo un incendio y fué llamado a declarar el guarda quien manifestó que el incendio lo produjo él por encargo de la dueña. Inmediatamente fué detenida ésta que negó rotundamente haber hecho ninguna indicación a su servidor. Está en la cárcel pero aún no ha sido procesada.

PARA QUE HEREDE EL BANCO DE ESPAÑA

BARCELONA, marzo 26. (SE.).—Dicen de Lérida que se ha declarado un incendio en una cestería de la calle del Brich, propiedad de Jose Balleste Pighan, que ha quedado completamente destruída. El dueño ha desaparecido, y posteriormente se ha encontrado una nota con letra del interesado, en la que dice que ha quemado dos mil pesetas en billetes españoles, cuatro mil pesetas en valores del Estado y una libreta de la Caja de Ahorros, y que se suicidaba por resentimientos familiares, destrozando sus bienes para evitar que sus familiares gozasen de su dinero. Se supone que Belleste se ha suicidado arrojándose al canal de la Eléctrica de Seros.

Una de las carreteras de Lugo ha quedado cortada a consecuencia de un gran desprendimiento de tierra

El puerto del Escudo, en la carretera de Santander a Burgos interrumpido a causa de la nieve. Una fábrica de Santander fué totalmente destruída por un incendio. Robo en un hotel

LUGO, marzo 26. (SE).—Entre San Tirso de Abres y Puente Nuevo ocurrió un despdendimiento de tierras. La carretera quedó cortada y una brigada de obreros trabaja para repararla.

Entre Vegadeo y Neira están detenidos, a causa de la nieve, varios coches del servicio público de viajeros.

En el sitio conocido por Ganidoira, la nieve alcanza más de treinta centímetros de altura.

El río Miño se ha desbordado y las aguas arrastran los árboles. La crecida ha producido enormes daños.

—El gobernador comunicó a los periodistas que tenía noticias de un hecho desagradable sucedido en el Ayuntamiento de Quiroga, donde un grupo de individuos entró en una iglesia y realizó actos de atentado contra diversos objetos del culto.

FABRICA DESTRUIDA POR UN INCENDIO.—TRAFICO INTERCEPTADO POR LA NIEVE

SANTANDER, marzo 26. (SE).—El gobernador civil ha manifestado a los periodistas que a consecuencia de la colisión entre fascistas y elementos del Frente Popular, ocurrida en Suances, y del incendio de un tranvía, atribuído a los fascistas, sabotaje que se llevó a efecto en Santander, había dispuesto la clausura de 18 centro de entidades políticas de Santander, Renedo y Mataporquera, pertenecientes a Falange Española. La Policía ha detenido como presuntos autores del incendio del tranvía a tres fascistas, dos de ellos declarados cesantes con motivo de decreto de readmisión de obreros en la Compañía de Tranvías.

—En un hotel de El Sardinero, denominado Villa Elvira, propiedad de don Pío Adamiz, entraron unos desconocidos y se apoderaron de joyas por valor de cuarenta mil pesetas. La Guardia civil de la Magdalena ha realizado pesquisas que no han tenido resultado hasta ahora.

—En Barreda se ha producido un violento incendio en un taller de aserrar, propiedad de don Mariano Martínez. Acudieron los bomberos de Torrelavega que lograron localizar el fuego, impidiendo se propagasen a una barriada obrera inmediata, pero no pudieron evitar que la fábrica quedase destruída. Las pérdidas son de consideración. Se cree que la causa fué un cortocircuito. La Fábrica estaba asegurada.

—El puerto del Escudo, en la carretera de Santander a Burgos, se encuentra interrumpido a consecuencia de las nevadas. Noticias que llegan de aquel punto dan cuenta de que se encuentran allí cinco camiones desde hace treinta y seis horas bloqueados por la nieve, y también varios coches de turismo.

—El gobernador dijo a los periodistas que, a consecuencia de las nevadas, nueve revolucionarios emigrados a Francia con motivo de los sucesos del 34 y que habían intentado pasar por el Puerto de Pajares a Asturias han tenido que llegar a Santander, y faltos de recursos, han sido socorridos y atendidos por dicha autoridad civil, que ha puesto a su disposición un autoús para que llegaran a Asturias.

UN SUICIDIO

MADRID, marzo 26. (SE).—En la casa número 19 de la calle de Menéndez y Pelayo vivía desde hace algún tiempo Blanca de Navarra, de veinticinco años. Con ella ocupaba el piso un muchacho joven, que era novio de Blanca. Por la mañana los dos jóvenes abandonaron la casa y poco después regresó Blanca, que se encerró en su cuarto. Al regresar a la casa, poco después de mediodía, el novio de la joven se encontró a ésta muerta en su habitación. Blanca se había disparado un tiro en la cabeza.

DETALLES DE LOS SUCESOS DE TORREVIEJA

ALICANTE, marzo 26. (SE).—Se conocen nuevos detalles de los sucesos ocurridos en el pueblo de Torrevieja.

En las primeras horas de la tarde grupos de elementos extremistas que se fueron formando en las calles céntricas de la población, constituyeron una manifestación.

Primero fué pasto de las llamas una ermita, sita en la plaza de Fermín Galán; posteriormente, y al cruzar las turbas frente al Hotel Gómez, del que es propietario don Manuel Gómez Pareja, persona derechista muy destacada, sonó un disparo y resultó herido en un brazo un manifestante llamado José Ruíz Martínez. Asaltaron entonces el hotel y le prendieron fuego. Tanto la ermita como el hotel quedaron destruídos por completo.

Los manifestantes marcharon después al Círculo Radical, que también quedó reducido a cenizas. Después, la muchedumbre asaltó e incendió la iglesia de la Inmaculada, de gran valor arquitectónico. De este templo tampoco se salvó nada. Las llamas lo destruyeron por completo.

A las cinco y media llegó a Torrevieja el gobernador civil con numerosos guardias de Asalto de la capital. Poco antes, las llamas habían destruído también el Archivo Municipal. Cuantos documentos se guardaban en archivos y registros fueron pasto de las llamas. Las fuerzas de Asalto y los Carabineros lograron restablecer el orden.

De madrugada en el pueblo llamado La Campaneta, próximo a Orihuela, fueron detenidos el dueño del hotel destruído, don Manuel Gómez Pareja, el cura párroco de Torrevieja, don Saturnino Orduño y dos hermanos de éste, llamados José y Antonio. También fué detenido Diego Camacho Hernández, maestro de la escuela católica de Torrevieja. Todos éstos han sido detenidos por acusárseles de haber disparado sobre las masas desde los balcones del Hotel Gómez, cuando se produjeron los sucesos.

ELOGIOS DE UNOS FABRICANTE MURCIANOS

MURCIA, marzo 26. (SE.)—El gobernador ha manifestado que las fuerzas de asalto destacadas en Calasparra detuvieron a 22 fascistas que alteraron el orden y produjeron alarma. Le fueron recogidas 36 pistolas y 14 porras de hierro.

También mostró el gobernador su satisfacción por la cooperación que encuentra en los propietarios de la provincia para resolver el paro obrero destacando la actitud de los fabricantes de conservas, del ropietario de la finca Larquiarquena y de don Juan de la Cierva que dan las máximas facilidades para conjurar el paro en dichas comarcas. Estima el gobernador que esta plausible actitud puede servir de ejemplo a los demás propietarios.

UN TORERO HERIDO SERA OBJETO DE UNA NUEVA OPERACION

VALENCIA, marzo 25. (SE.).—El matador de toros Amador Ruiz Toledo, que resultó gravemente herido en Ciudad Rodrigo, ha sido trasladado a Valencia. El doctor Serra le practicó un reconocimiento, dictaminando que la herida presenta síntomas de carácter infeccioso, que impondrán una nueva intervención.

DEL SUMARIO POR EL ROBO DEL TESORO DE LA CATEDRAL

PAMPLONA, marzo 26. (SE).—Se ha visto en la Audiencia la apelación promovida en nombre de José Oviedo de la Mota, contra el auto dictado en 19 de agosto del pasado año, por el Juzgado de esta capital, por el que se le declaró procesado en el robo del tesoro de la Catedral, procesamiento mantenido hasta ahora. El defensor, señor Romero, mantuvo la apelación pidiendo se deje sin efecto el auto de procesamiento. A la petición se adhirió el fiscal y mañana mismo se dictará por la Sala de Justicia el auto dejando sin efecto el procesamiento y restricción y embargo de bienes del procesado. Por tanto, de la Mota quedó en libertad completa.

MAGISTRADO AGREDIDO

ZARAGOZA, marzo 26. (SE).—Con motivo de celebrarse en la Audiencia la vista de una causa, y cuando pasaba por uno de los pasillos el magistrado don José de Juana, fué insultado y amenazado de muerte por un individuo recientemente amnistiado, llamado Celestino González, autor de la muerte de la madre del cura párroco del pueblo de Lagata, y que fué condenado en 1933 a 14 años de prisión por el Tribunal que presidió el señor de Juana. El presidente de la Audiencia ha ordenado la detención de Celestino González.

M.E.C.D. 2016

ARTIC LAND FUE EL GANADOR DEL GRAN PREMIO "4 DE SEPTIEMBRE"

UN PROGRAMA PLENO DE INTERES SE CORRE ESTA TARDE EN EL HIPODROMO "ORIENTAL PARK"

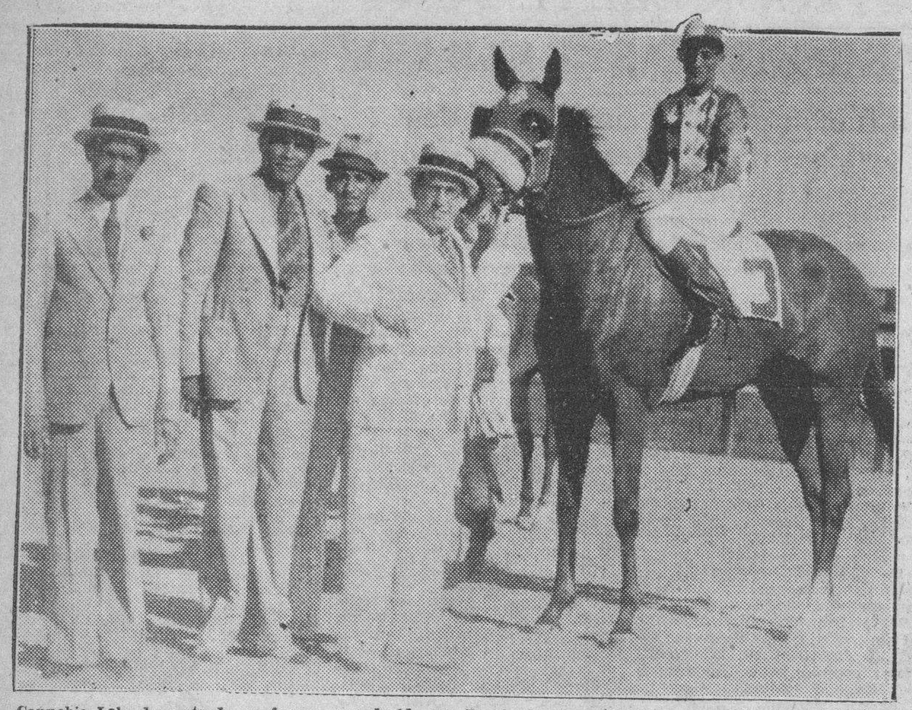

Cannobie Lake ha entrado en forma y conducida por Pernia, logró anotarse otro buen triunfo en la carrera del Miércoles.

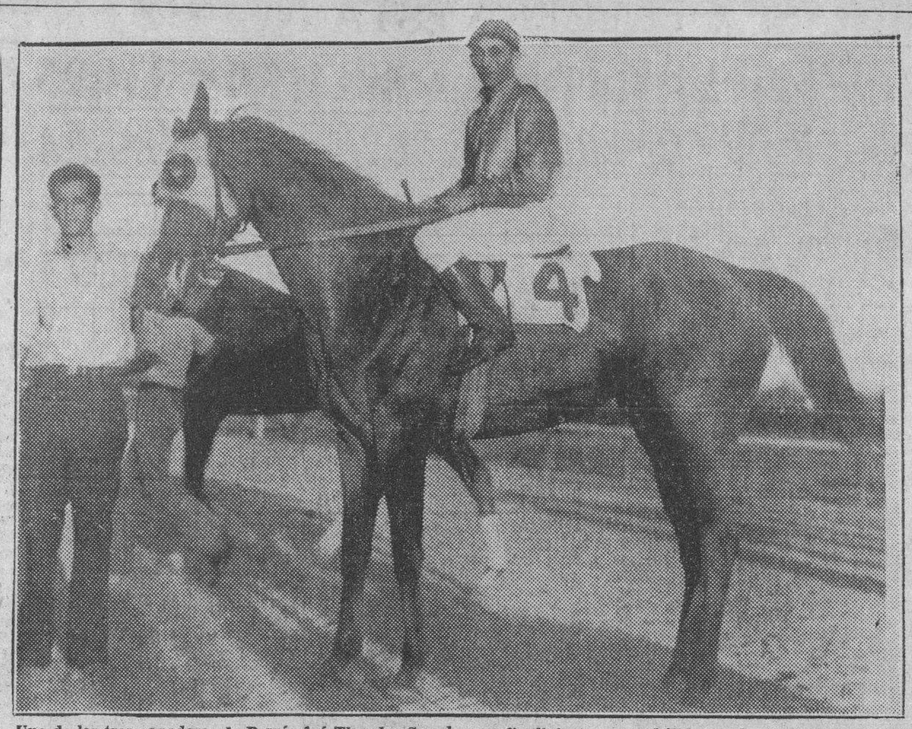

Uno de los tres ganadores de Pernia fué Thunder Speed, que finalizó como un bólido en la recta para sacar seis largos.

RESULTADO DE LAS CARRERAS CELEBRADAS AYER

75 Day MARZO 26, 1936 Tiempo CLARO Track FAST

ARRANCADAS DESDE "STALL GATE" (GATERA)

571 ORIENTAL PARK, CUBA — PRIMERA CARRERA 5 & 1-2 Furlongs 3YO — Premio $250 Reclamable

560 Tapir	108b	1	2	4³	4⁶	3¹½	1¹²	O H'rnandz	2	2
511 High Shoes	108½b	5	3	1¹	1¹½	1½	2½	J Claege	9	9
563 Azabache	110	3	1	2¹	2½	2hd	3³	J Marrero	3	3
524 Allie Scholtz	106	2	4	3²	3½	4³	4½	V Nodarse	8-5	8-5
535³Stamford Boy	107½b	4	5	5¹⁰	5¹²	5¹⁵	5¹²	J Hidalgo	6	6
—— Pomona	102	6	6	6	6	6	6	H Mora	3-2	3-2

P 3:06 Off 3:16 Time 23 4-5 48 3-5 1:08 1-5

Valor $175 - Dr. F Rodriguez br c 3 Swift and Sure-Chrysalid Arrancada BUENA menos para Pomona Gano BAJO LATIGO Segundo IGUAL Tapir no encontro paso por dentro, fue llevado por fuera en la recta, respondio y gano alejandose High Shoes ahorro terreno todo el camino Azabache lucho fuerte todo el viaje Allie Sholtz y Pomona estuvieron majaderas en el post Pomona se encabrito al partir (P R $600)

Tapir 6 20 4 00 2 60 High Shoes 17 60 10 60 Azabache 4 80

572 ORIENTAL PARK, CUBA — SEGUNDA CARRERA 5 Furlongs 3YO&Up — Premio $250 Reclamable

(566)Canobie Lake	108b	3	4	1¹½	1¹⁶	1¹⁵	1³	O Pernia	1-3	1-3
532 Twinkle Queen	101b	1	3	2¹½	2²	2²	2¹	H Mora	15	6
530²Gay John	113	4	2	3hd	4¹½	3³	3²	G Moore	2	3
523 Sun Buyer	115	5	5	5¹	5³	4¹½	4½	H Adams	15	15
536²Thipdar	*108	2	1	6hd	6½	6⁴	5⁴	R Rega	5	3
(531)Ldy Plymouth	*103	8	8	7¹	7²	7³	6²	V Nodarse	5	5
536 Edward D	*108b	6	6	4¹	3hd	5hd	7⁴	A Rodriguz	15	15
355²Trapshooter	*108	7	7	8	8	8	8	R Ortega	7	10

P 3:45 Off 3:49 Time 23 3-5 48 1-5 1:01 4-5

Valor $175--Figurin Stable b f 4 Tall Timber—Gracenote Arrancada BUENA Gano FACIL Segundo BAJO LATIGO Canobie Lake nunca se vio en peligro Twinkle Queen corrio fuerte desde el comienzo y lucho hasta el final Gay John cerro fuerte Sun Buyer torcio hacia dentro en el poste del octavo Thipdar no tuvo velocidad (P R $300)

Canobie Lake 2 80 2 60 2 60 Twinkle Queen 8 60 3 80 Gay John 3 80

573 ORIENTAL PARK, CUBA — TERCERA CARRERA 6 Furlongs 3YO&Up — Premio $250 Reclamable

544 Chancell	*102b	5	2	4¹	4³	2hd	1hd	M Martinez	5	5
548 Red Eva	109b	2	7	6¹	6²	5½	2¹	A Fernandz	2	2
544⁴Blind Playdema	107b	3	4	2hd	2hd	4¹	3½	O Pernia	2	2
557³Alanova	108	6	1	1½	1¹	1½	4hd	J Claege	7	7
327 Pryor	110	4	3	3¹½	3½	3hd	5hd	F Fernandz	6-5	6-5
507 Imigert	*105b	7	5	5²	5¹	6³	6¹½	V Nodarse	9	9
554³Tom Jack Jr.	112	1	6	7	7	7	7	G Moore	4	4

P 4:12 Off 4:13 Time 23 1-5 47 4-5 1:13 3-5

Valor $175—Dr. A Crespo br f 4 Chance Shot—Lady Ellsworth Arrancada BUENA Gano BAJO LATIGO Segundo IGUAL Chancell rodeo a los leaders al entrar en la recta, se puso al frente y supero a Red Eva al final Red Eva cerro llena de velocidad por fuera y hubiera ganado en varios saltos mas Blind Playdema estuvo cerrada casi todo el camino

Chancell 16 80 10 80 5 20 Red Eva 5 20 3 00 Blind 3 60 (P R $600)

574 ORIENTAL PARK, CUBA — CUARTA CARRERA 5 & 1-2 Furlongs 3YO&Up — Premio $250 Reclamable

566³Hope Loring	110	3	6	3¹	1hd	1hd	1nk	J Marrero	4	4
469 Yankaway	110½	6	3	1½	2²	2³	2²	J Gonzalez	6	6
(539)Zevstar	109	7	4	5hd	6³	4nk	3no	O Pernia	3	3
567 Camp Boss	114	8	5	2hd	3½	3hd	4hd	G Moore	8-5	8-5
551⁴Baigdora	113½b	5	1	4³	4hd	5nk	5nk	T Taylor	4	4
(567)Miss Wynona	109	1	7	6²	5nk	6½	6¹	F Fernandz	2	2
(507)Polydee	109b	2	2	7¹½	7hd	8	7⁴	A J Frnandz	10	10
487 Chatterman	114	4	8	8	8	7¹½	8	A F Martinz	8	8

P 4:32 Off 4:37 Time 23 3-5 47 3-5 1:07 4-5

Valor $175—La Tropical Stable br f 4 Bistouri—Beck and Call Arrancada BUENA Gano BAJO LATIGO Segundo IGUAL Hope Loring, muy mejorada, mostro velocidad desde la salida, ahorro terreno y supero a Yankaway Esta dio recia batalla hasta el ultimo salto Zevstar dispuso de Camp Boss en el salto final Camp Boss por fuera, se canso (P R $400)

Hope Loring 31 80 8 00 5 20 Yankaway 20 00 8 40 Zevstar 4 40

575 ORIENTAL PARK, CUBA — QUINTA CARRERA 6 Furlongs 3YO&Up — $500 y cuotas Premio

PREMIO "4 DE SEPTIEMBRE"

550³Arctic Land	112	1	4	3nk	3hd	3hd	1nk	O Pernia	4-5	1-2
550²Justa Teacher	112	3	3	1½	1¹	1½	2¹	G Moore	2	2
(542)Cherry Point	112	4	1	5½	4²	4²	3hd	J Claege	3	3
550 Bobby Buxton	117b	6	5	2³	2³	2¹½	4³	A J Frnandz	5	5
544²Time Enough	117b	2	6	6¹	6⁶	5⁶	5⁵	T Taylor	4	2½
567 Hero Olga	112b	7	7	7	7	6½	6¹	J de la Fe	15	15
(554)Prettylass	109b	5	2	4²	5hd	7	7	O H'rnandz	8	8

P 5:05 Off 5:07 Time 23 1-5 46 4-5 1:12 4-5

Valor $420—Figurin Stable br f 4 Cloudland—Artie Kay Arrancada BUENA Gano BAJO LATIGO Segundo IGUAL Arctic Land ahorro terreno mientras mejoraba, fue llevada por fuera en la recta y respondio a una energica y efectiva monta para superar a Justa Teacher Esta se aferro al primer lugar y dio recia batalla hasta el fin Cherry Point, por medio del track, finalizo vigorosamente Bobby Buxton desmayo despues de igualarse a los primeros Time Enough fue superado

Arctic Land 3 40 2 60 2 40 Justa Teacher 4 40 3 20 Point 4 80

576 ORIENTAL PARK, CUBA — SEXTA CARRERA 1 Mile and 60 Yards 3YO&Up — Premio $300 Reclamable

(549)Happy Hopes	120b	4	5	5	5	5	1hd	1³	G Moore	4-5	4-5
549²Dian	114b	1	2	2½	1nk	1½	2²	2³½	O Pernia	6 5	6-5
549³Nonpartisan	112b	5	3	4⁸	4⁶	4hd	4¹	3³½	O H'rnandz	8	8
(545)Uma	107	3	1	1hd	2½	2hd	3hd	4³	V Nodarse	3	3
—— Good Friday	110	2	4	3½	3hd	3hd	5	5	A Rodriguz	4	4

P 5:37 Off 5:39 Time 23 46 4-5 1:13 1:39 3-5 1:43 4-5

Valor $210—Riverside Stable b g 6 Cudgel—Tenacity Arrancada BUENA Gano FACIL Segundo IGUAL Happy Hopes, apurado temprano, se acerco a los leaders al entrar en la recta, dispuso de Dian y gano con algo en reserva Dian, forzado para irse al frente, sometio a Uma, ahorro terreno y no pudo con el rush del ganador Nonpartisan duro mas que Uma Good Friday corrio fuerte seis furlongs (P R $1500)

Happy Hopes 4 20 2 40 Dian 2 60 No Show Mutuels Sold

577 ORIENTAL PARK, CUBA — SEPTIMA CARRERA 1 and 1-8 Miles 4YO&Up — Premio $150 Reclamable

529²Espoir	*108	3	2	2nk	2hd	2²	1nk	1²½	V Nodarse	4-5	4-5
555 Exception	111b	5	1	1³	1¹½	1½	2²	2³½	E Pimienta	3	4
529 Robrack	114b	1	5	6	6	5⁸	4½	3nk	O Pernia	8-5	6-5
(528)High Socks	118b	6	6	4¹⁰	4¹²	4¹⁰	3²	4⁸	G Moore	3	4
555 Infi Shot	*109	4	4	3⁹	3⁸	3½	5¹⁰	5¹⁰	M Martinez	15	15
496 Happy Lad	*115	2	3	5⁴	5½	6	6	6	R Ortega	7	7

P 6:00 Off 6:04 Time 25 2-5 50 2 5 1:15 4-5 1:42 1-5 1:55 4-5

Valor $105—T Donoro ch m 6 Espino—Juniper Arrancada BUENA Gano FACIL Segundo BAJO LATIGO Espoir, bien colocada desde el comienzo, se movio con decision cuando la apuraron, torcio hacia dentro al pasar y se alejo en el ultimo furlong Exception fue estorbada ligeramente cuando Espoir paso y realizo un buen esfuerzo Robrack cerro una gran brecha High Socks se debilito bajo el peso (P R $400)

Espoir 3 20 2 80 2 20 Exception 6 60 3 20 Robrack 2 40

578 ORIENTAL PARK, CUBA — OCTAVA CARRERA 1 Mile & 60 Yards 4YO&Up — Premio $250 Reclamable

528 More Power	116	1	5	6hd	6³	4²	1hd	1nk	H Kees	6-5	8-5
539 Fulfill	116b	4	6	5¹½	3nk	3hd	3¹½	2¹½	J Marrero	3	6-5
528 Elizabeth S.	111b	7	1	3½	1¹½	1⁴	2¹	3¹½	A F Martinz	8 5	2½
565⁴Patuxant	112	6	7	2nk	2¹	2½	4¹	4¹½	A J Frnandz	4	4
565 Roping	110	2	2	7	7	7	5½	5³	E Pimienta	8	8
538³Al Livingston	111	3	3	4¹½	5½	6¹½	6½	6¼	F Fernandz	10	10
411 Tea Topics	108b	5	4	1¹	4¹	5nk	7	7	O H'rnandz	5	5

P 6:28 Off 6:29 Time 24 4-5 50 1:15 1-5 1:42 4-5 1:47 1-5

Valor $175—J L Maddox br g 8 Sporting Blood—Evil Arrancada BUENA Gano BAJO LATIGO Segundo IGUAL More Power tenia algo para rechazar a Fulfill Este cerro lleno de velocidad por fuera e iba venciendo al gananor Elizabeth S fue apurado demasiado al comienzo Patuxant se canso Roping entro junto al rail y cerro fuerte (P R $200)

More Power 9 80 5 20 4 20 Fulfill 4 20 2 80 Elizabeth S 2 40

Aunque Brown Supinet venía finalizando muy fuerte (con el número 4) Miss Wynona estaba ya practicamente en la varilla.

EN UNA GRAN TARDE HIPICA GANO ARTIC LAND EL PURSE "4 DE SEPTIEMBRE" POR QUINIENTOS PESOS

Happy Hopes también venció, completando el duetto de ganadores que en los dos eventos importantes del día dió el experto del DIARIO. La Banda del Sexto Reg. **4 de Septiembre**

Arctic Land ganó la carrera principal de la extraordinaria fiesta de ayer en Oriental Park: el Premio 4 de Septiembre, respondiendo al fa-

voritismo de que fué objeto, pero sin que dejara de tener que luchar ardorosamente por lograr la victoria.

Justa Teacher fué un ejemplar formidable de principio a fin, sobre el cual Moore llevó a cabo una monta colosal, perdiendo sólo porque el rush final de la favorita fué de tal naturaleza que vino desde el grupo secundario a ponerse al frente unas yardas antes de la varilla. Cherry Point saltó primero, pero quedó algo rezagado en la lucha inicial, finalizando con bríos mientras Bobby Buxton, contendiente de fuerza en los tramos iniciales, no pudo soportar el peso de las 117 libras que tuvo que cargar en esa justa violentísima.

Pernía empujó a su caballo a la hora crítica con su característica fuerza cuando está en su mejor forma y la hija de Cloudland respondió para obtener el hermoso premio especial de la tarde. La ganadora fué coronada con una herradura de flores con los colores de la bandera del 4 de Septiembre, que resultó un obsequio adicional precioso.

MUY ANIMADA

La fiesta de ayer resultó animadísima. Profusamente decorado el hipódromo con banderas cubanas y del 4 de Septiembre, así como de otras naciones amigas, el Jockey Club se vió muy concurrido mientras la orquesta del Regimiento 6 «4 de Septiembre», al mando del teniente Francisco Esquivel, fué uno de los «hits» de la tarde, tocando tan sabrosamente que hasta a los viejos movilizó, haciendo recordar sus buenas y gloriosas noches de La Caridad del Cerro y del Pilar y de otras sociedades donde se le daba muy sabroso antes al danzón cubano.

SE DESQUITO

Moore se desquitó de la derrota del evento principal, obteniendo una victoria más con Happy Hopes, apurado ya desde la curva lejana para pasar a Dian, cuando su jinete quiso, y alejándose en las últimas yardas. Dian tuvo que sostener un bravo duelo con Uma durante cerca de cinco furlongs hasta desprenderse de la yegua del amigo Santos Pino que después no fué más factor en la carrera.

Espoir se anotó otro buen triunfo. Exception hizo una gran carrera y cuando Nodarse vió que la hija de Angon iba a marcar el paso se contentó con seguirla de cerca hasta la curva grande para dejar atrás fácilmente a Infi Shot que se puso muy majadero mientras daba poco después, alcance a la puntera, tomaba el riel y se alejaba.

Voy muy ligerita y mi dueño que es un gran galopador y trainer, me está poniendo «que corto». Confieso que estuvo algo «sobregirado» al meterme en grupos muy fuertes, pero donde voy ahora tengo mi buen chance.

LADY HUNDTINGTON.

Sin "estrellas" pero muy bien equilibradas las carreras, hoy

En la quinta y sexta la presencia de recientes ganadores hace que los expertos anden de cabeza buscando los mejores. Una carrera a milla y 60 yardas será epílogo del gran programa

W. Cookson tendrá hoy a su favor la monta del aprendiz Nodarse que está en magníficas condiciones y con ambiciones de llegar a convertirse en una estrella. El potro de la señora de Pernía no está demostrando velocidad inicial y por ello la posición es perjudicial, junto al riel, pero si Venancio logra sacarlo con algún impulso de la gatera va a ser un contendiente de consideración con toda seguridad en esa quinta carrera en que participará hoy.

Pretty Royal, por su poco peso y por su forma, debe ser el contendiente aunque no sabemos qué jinete ha de guiarla. En su última fué conducida por Nodarse y ello influyó mucho en su sorprendente victoria. Toltec es de los que lucen mucho en el papel y a la hora buena «pasman» con bastante regularidad. No ha entrado en el dinero en sus últimas y tiene la desventaja de llevar usualmente a Adams sobre el lomo que resulta generalmente una carga muy pesada, apesar de que el muchacho usualmente sale a ganar.

Bright Penny será contendiente en esa justa y hasta quizás el triunfo. Puede haber un combate inicial de consideración entre Best Butter, Camagüey, si mejora, y Toltec que prepara el camino para Cookson y Bright Penny.

LA JUSTA LARGA

Repitiendo su última carrera Cynara debe ganar la última justa de esta tarde. La hija de Mad Hatter ha mejorado muchísimo en su nueva cuadra y es contendiente fuerte ahora en los grupos de su categoría cuando hace algunas semanas fracasaba contra caballos inferiores.

Robrack tiene distancia corta en esa justa, pero si Rega logra impulsarlo en temprano momento de la competencia podrá presentarse con grandes bríos al final. Up in Arms tiene un buen chance para el dinero. Blue Dan sigue decepcionando. En seis furlongs se creyó que ganaría, pero ya se ha visto que lo más que pudo hacer el miércoles fué finalizar en show. Ha sido una decepción hasta el presente el hijo del famoso Blue Larkspur, uno de los más prometedores sementales jóvenes americanos, que está dedicado a la recría en la gran finca del conocido caballista Edward R. Bradley.

TODAS SON DIFICILES

Las justas de hoy son todas difíciles de descifrar. Por eso los felices mortales que logren «engrapar» tendrán altas posibilidades de salir con los bolsillos congestionados de billetes de banco. Aromette tiene buen chance en la primera aunque no puede descuidarse.

Kathleen F. ha vencido a mejores grupos. Ha competido siempre contra ejemplares de más calibre de los que van hoy con esta representante del sexo femenino y en distintas ocasiones ha brillado a buena altura. Con que repita algunas de sus mejores, debe vencer fácilmente en la segunda de esta tarde.

BUENO PARA LOS «PARLAYS»

El día de hoy está bueno para dedicar algo a los «parlays» de la mutua. Es difícil que haya favoritones a lo largo del programa y los vencedores han de producir buenos dividendos en las taquillas de la mutua.

Por ello quien acierte dos o tres ejemplares podrá, consagrando sólo una modesta suma, armarse de unos cuantos pesos, y si hay algunos que, como sucede siempre, logran pasar tres o cuatro ganadores por la varilla, excusamos decir que estos afortunados recogerán una fortuna en pequeño.

Vale la pena dedicar algo hoy a los «parlays» de la mutua. Estamos seguros que han de producirse buenos dividendos en toda la tarde y todos tenemos derecho a acertar.

Yo quise correr, pero no pude hacerlo hasta que Miss Wynona estaba casi en la meta. ¡Si ustedes supieran el suplicio que es esto para una yegua honrada como yo...! Muchas veces, en el camino pensaba... «Hay que NoDarse una por aludida»...

BROWN SUPINET.

Me han disparado un carretón encima, pero vengo de correr contra mejores y entre ellos he ganado. No creo que estas jaibas puedan vencerme, aunque la distancia es algo corta. Voy a ser una pesadilla para mis contrarios.

BLACK DREAMS.

SELECCIONES HIPICAS DEL "DIARIO"

Por MR. JIMMY

PRIMERA CARRERA: 5½ furlongs. Para 3 años y más.
YANGTSE: En estos grupos suele hacer sus mejores.
THIPDAR: Tiene un chance si el anterior desmaya.
AROMETTE: Algún día debe de llegar; siempre sale en punta.
También corren: Governor Fitz, Twinkle Queen, S. Marie, Maxida.

SEGUNDA CARRERA: 5½ furlongs. Para 3 años y más.
KATHELEN F.: Es la mejor del grupo entre los que están vistos.
PHARBATSTE: Tiene buen pedigree pero acaso no esté ready.
SUN BUYER: El grupo es tan pobre, que hasta éste tiene chance.
También corren Hasty Diana, My Card, Nana B.

TERCERA CARRERA: 5 furlongs. Para 3 años y más.
BLACK DREAMS: Debe ganar, pero le gustan los altos precios.
BUBBLICO: Tiene una alta velocidad inicial.
FIFIA: Y ésta pueda agotarse regateando con él.
LADY MICKEY: Tiene chance, si hay agotamiento general.
También corren: Adams Money, Dick Weidel, Maxwell D., B. Chink.

CUARTA CARRERA: 5 furlongs. Para 3 años y más.
NETTIE PEBBLES: Estaba un poco corta en su anterior salida.
LADY MONTREAL: Habrá que vencerla. Es muy valiente.
WEE B.: Tiene un chance. Su última fué buena.

QUINTA CARRERA: 5½ furlongs. Para 3 y más años.
SKYS LIMIT: Debe tener buen precio y va muy ligerita.
KATHRINE R.: Hoy puede ser día de las Catalinas.
PRETTY ROYAL: Su última es muy buena y va ligerita.
BRIGHT PENNY: Inconsistente. Hace una buena y otra mala
También corren: Toltec, Camagüey, Best Butter.

SEXTA CARRERA: 6 furlongs. Para 3 años y más.
MOST WISE: No me convenció su anterior. Debe mejorarla y ganar.
ITTEROM: Está en muy buena forma y finaliza con energía.
MAPLE JANE: Potranca honrada; siempre hace su mejor esfuerzo.
SWINLANE: Siempre las hemorragias, las patas o algo...
También corren: Lawful Miss, Decorous, Fair Vagary, Disruption.

SEPTIMA CARRERA: 6 furlongs. Para 3 años y más.
BOY CRAZY: Lo han tirado a ganar, pero tuvo obstáculos.
CHATTERMAN: Necesitaba un pequeño descanso y lo tuvo.
LUCKY Kate: Luce bien para el dinero.
SWOBKY MISS: Si ha tomado su forma puede hasta ganar.
También corren: Little Fitz, L. Huntington, Trapshooter, Workles.

OCTAVA CARRERA: Milla y 60 yardas. Para 4 años y más.
FOOLS FOLLY: El peso en esta distancia influye notablemente.
LITTLE V.: Haciendo su mejor, debe ganarle a los restantes.
BLUE DAN: Ha sido un tip constante y... pasmador.
POTENTATE: Caballo neurasténico que se niega a entrar en el stall.
También corren: Rough Rider, Robrack, Up in Arms, Cynara.

La mejor apuesta: MOST WISE.

El mejor parlay: MOST WISE y BOY CRAZY.

PROGRAMA DE LAS CARRERAS DE HOY

PRIMERA CARRERA: 5½ Furlongs. (Para 3 años y más)

RECLAMABLE.	PREMIO: $150
Governor Fitz	108
Thipdar	x114
Twinkle Queen	10[illegible]
Sister Mario	x 9[illegible]
Maxida	105
Yangtse	x102
Aromette	11[illegible]

SEGUNDA CARRERA: 5½ Furlongs (Para 3 años y más)

RECLAMABLE.	PREMIO: $150
Pharbaste	115
Hasty Diana	103
My Card	103
Gay John	x110
Kathleen F	103
Sun Buyer	115
Nana B	103

TERCERA CARRERA: 5 Furlongs. (Para 3 años y más)

RECLAMABLE.	PREMIO: $150
Adam-s Money	118
Lady Mickey	x103
Bubblico	113
Dick Weidel	118
Fifia	103
Maxwell D.	118
Baby Chink	x 99
Black Dreams	118

CUARTA CARRERA: 5 Furlongs (Para 3 años y más)

RECLAMABLE.	PREMIO: $150
[illegible]e Cracken	x113
Oberon Citizen	109
Nettie Pebbles	104
Wee B	104
Lady Montreal	113
Fauquiers Pride	x108
Billycoo	109
Polar Sea	118

QUINTA CARRERA: 5½ Furlongs. (Para 3 años y más)

RECLAMABLE.	PREMIO: $150
W. Cookson	x107
Toltec	114
Kathrine R	107
Pretty Royal	x 94
Camagüey	109
Sky-s Limit	x102
Bright Penny	109
Best Butter	114

SEXTA CARRERA: 6 Furlongs. (Para 3 años y más)

RECLAMABLE.	PREMIO: $150
Most Wise	113
Swinlane	113
Lawful Miss	x100
Decorous	108
Fair Vagary	x103
Disruption	x100
Itterom	105
Maple Jane	x103

SEPTIMA CARRERA: 6 Furlongs (Para 3 años y más)

RECLAMABLE.	PREMIO: $150
Little Fetz	113
Lady Huntington	100
Lucky Kate	108
Boy Crazy	108
Swanky Miss	105
Chatterman	113
Trapshooter	x105
Workless	113

OCTAVA CARRERA: 1 M. 60 Yds. (Para 3 años y más)

RECLAMABLE.	PREMIO: $150
Rought Rider	x107
Blue Dan	112
Little V	110
Robrack	x107
Up in Arms	x107
Potentate	115
Cynara	107

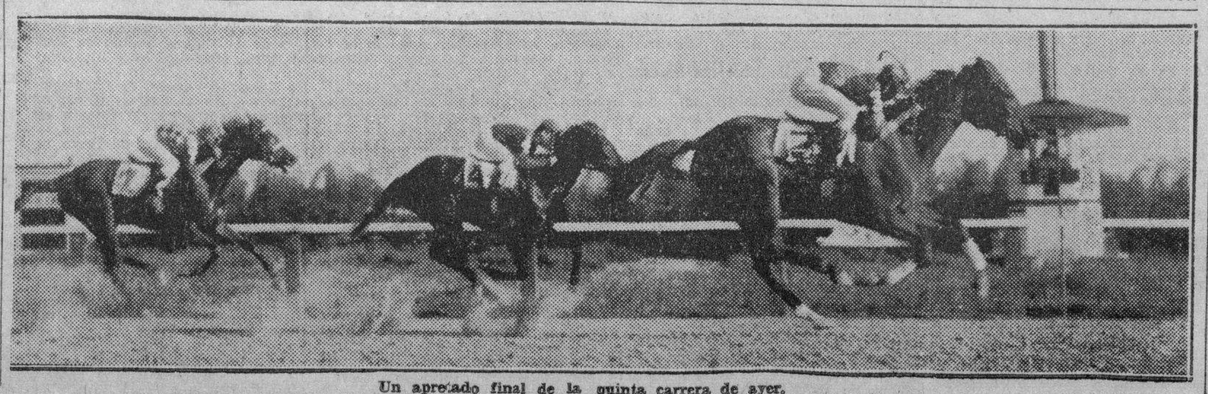

Un apretado final de la quinta carrera de ayer.

SELECCIONES DE «AVANCE»

1—Yangtse, Thipdar, Aromette.

2—Kathleen F., Pharbaste, Sun Buyer.

3—BLACK DREAMS, Fifia, Adam-s Money.

4—Fauquiers Pride, Polar Sea, Netie Pebbles.

5—Sky-s Limit, Pretty Royal, Bright Butter.

6—Most Wise, Itterom, Maple Jane.

7—Boy Crazy, Swanky Miss, Chatterman.

8—Cynara, Little V., Blue Dan.

Lo mejor: BLACK DREAMS.

GUIA RAPIDA

(Por Gui)

1—Aromette; Thipar; Yangtse.

2—Kathleen F.; Gay John; Pharbacte.

3—Dick Weidel; Adam,s Money; Black Dreams.

4—Lady Montreal; Polar Sea; Me Cracken.

5—W. Cookson; Best Butter; Bright Penny.

6—Decorous; Swinlane; Itterom.

7—BOY CRAZY; Chatterman; Little Fotz.

8—Blue Dan; Robrack; Cynara.

Lo mejor: BOY CRAZY.

Mejor Parly: LAD MONTREAL y BOY CRAZY.

M.E.G.D. 2016

ES CAMPEON JUNIOR DE BASKET BALL FEMENINO EL LICEO DE PLACETAS

GRAN PROGRAMA FEMENINO SE OFRECERA ESTA NOCHE EN EL FLOOR DEL VEDADO TENNIS CLUB

SPORTS DIARIO DE LA MARINA SPORTS

AÑO CIV LA HABANA, VIERNES, 27 DE MARZO DE 1936 PAGINA QUINCE

DESDE EL BULL PEN

SUNDRA, KLEIN, DAVIS, PARMELEE Y DI MAGGIO

Por GALI

Los New York Yankees tienen este año un pitcher novato que puede convertirse muy bien en una estrella del box dentro de la Liga Americana... Joe McCarthy lo adquirió inesperadamente... Cuando menos lo esperaba... Pero el muchacho está pitcheando un horror en el campo de training y hasta el presente sostiene un record estupendo... El muchacho se llama Esteve Sundra, y fué tomado por McCarthy del Cleveland como «relleno» en el cambio de Johnny Allen por Monte Pearson... Tiene 6 pies, 2 pulgadas, es derecho para lanzar y tiene una velocidad aterradora.., Varios críticos le vieron actuar en St. Petersburgh el otro día y tuvieron el siguiente comentario: «Los Yankees hicieron el cambio a base de Allen por **Pearson** y Sundra, pero cuando llegue el verano, la transacción resultará a base de **Sundra** y Pearson!»—lo que significa mucho, si ustedes les quieren entender...

Por fuentes que nos merecen entero crédito acabamos de recibir la noticia de que antes del comienzo de la temporada en la Liga Nacional el pitcher Curt Davis, de los Phillies, pasará al equipo de Chicago cambiado por el outfielder Chuck Klein y una cantidad de dinero que se supone pase de los $35.000. Un obstáculo existe en el camino, tratando de impedir esta operación: Larry McPhail, dueño de los Rojos de Cincinnati, que quiere ofrecer mejores condiciones que los Oseznos.

Gerald Nugent, presidente y propietario de los Phils, no ha querido comentar los rumores que circulan sobre el posible cambio de Curt Davis, que es uno de los mejores pitchers que hay en la Liga Nacional, pero admite que su club se vería «completo» con Chuck Klein en el line up.

«Trabajando nuestro equipo en un terreno chico, Klein sería una ayuda considerable, porque podría batear frecuentes home runs, pero yo no veo cómo podamos hacernos de sus servicios»—ha dicho Nugent. Y nuestro comunicante nos informa que Charley Grimm se está encargando de «hacerle ver» a Nugent la mejor manera de adquirirlo.

Con Klein en el line up, los Phillies se robarían toda la atención de los fanáticos de Filadelfia, que están resentidos con Connie Mack por las ventas que hizo en el Invierno. Y el Chicago no perdería gran cosa dejándolo escapar, pues la realidad es que Grimm no lo tiene incluído en sus planes regulares.

Grimm anunció hace días su outfield oficial de 1936 y los puestos estaban divididos en esta forma: Augie Galan, certerfield; Frank Demaree, righfield y Johnny Gill, un novato que bateó .368 para el Minneapolis el año pasado, en el left field. El año pasado Grimm comenzó la season con Freddy Lindstrom, Kiki Cuyler y Klein. Lindy está ahora con los Dodgers. Cuyler se encuentra con los Reds y Klein está camino de Filadelfia...

Curt Davis, que ganó 16 juegos para un team como el que tenían los Phils el año pasado, pudiera representar muy bien el pennant para los Cubs de Chicago. Unido a Warneke, Bill Lee, Tex Carleton, Charley Root, Larry French y Roy Henshaw, Davis proporcionaría a los Oseznos el mejor cuerpo de pitchers de la Liga y esto haría más difícil la travesía a teams como el San Luis, los Gigantes y los Pittsburgh, que alimentan este año lindas aspiraciones championables.

Enterado del posible traslado de Davis a Chicago, el manager Frankie Frisch de los Cardenales, ha hecho una mueca considerable y ha confesado que ese cambio reforzaría mucho a los Cubs. Frisch se considera ahora en la mejor posición del circuito, debido a que ya tiene firmado a los doso Deans, que representan 50 victorias al año, y a que Leroy Parmelee le está pitcheando la mejor pelota de su vida. Pero, la entrada de Davis en el Chicago estropearía sus planes.

Frisch, incidentalmente, cree que le jugó una mala pasada a Bill Terry cuando le cambió al infielder Burguess Whitehead por el pitcher Leroy Parmelee. Y no es que entienda que Whitehead es una medianía. Al contrario. El es de los que opinan que el muchacho podrá resultar dentro de un par de años la mejor segunda base de la Liga. Pero su optimismo se debe a que Parmelee ha escogido precisamente este año para pitchear la mejor pelota de su vida, y se está cuidando como torero dentro de una plaza.

Leroy ha recuperado su velocidad y, créannos, cuando este muchacho se presenta en forma, pocos pitchers de la Liga pueden superarle.

El problema principal de Frisch—como dijimos cuando vimos al team en la Habana—consiste en la falta de reservas. Y esto mismo lo admite el ex Relámago de Fordham. Por eso en los juegos primaverales está dando constante chance a Ankermann, Judy y Martin en la esperanza de conseguir los utilities que necesita para defenderse en la season.

Es sabido que un día de calor no hace el verano, así como una lluvia de hits que se conecten en marzo no convierten tampoco a un recluta en un nuevo Ty Cobb o Babe Ruth, pero cuando el joven que realiza la hazaña es un muchacho como Joe Di Maggio, que ha llegado a las Mayores con los más sorprendentes records que se han compilado últimamente en la Liga del Pacífico, no hay más remedio que convenir en que «el recluta tiene muchas posibilidades de anotarse un éxito considerable en su debut en el Big Show».

Nunca he sido partidario de entusiasmarme por los éxitos tempranos de un player que debuta. La experiencia me ha hecho ver que las flores que se dan en Marzo, Abril y Mayo se marchitan fácilmente cuando llega el verano. Pero no sé por qué motivo en este especial caso de Joe Di Maggio me he hecho la idea de que estamos frente a otro nuevo player-sensación.

Di Maggio está acabando—esta es la frase—en los juegos de exhibición. Ha bateado 15 hits en las 22 veces que ha ido al bate, y tiene en su record toda clase de batazos. Los críticos dicen que será un triunfador dentro de la Liga Americana, y mientras unos lo comparan con Bob Meusel, otros insisten en llamarle un nuevo Harry Heillman.

Jugando contra los Cardenales de San Luis, Di Maggio ha bateado un horror, y McCarthy, entusiasmado, ha hecho el siguiente comentario: «Joe ha de triunfar en el circuito Le ha bateado con mucha naturalidad y fuerza a los pitchers del San Luis, y no hay que olvidar que los hombres de Frisch, por haber jugado cuatro importantes desafíos en la Habana, Cuba, donde el sol ayuda mucho al entrenamiento de un club (aquí volvemos a gozar de buena publicidad, gracias a la serie que nos brindó La Tropical), están en estupenda forma, luciendo los lanzadores más efectivos de todos los clubs del Sur».

Esto es suficiente. Pero si ustedes necesitan aún más, podríamos decirles que Di Maggio tiene todo lo que necesita un player para triunfar en las Mayores: magnífica vista, poderoso brazo, muy buenas piernas, inteligencia y, sobre todo, muchos deseos de aprender.

Con Di Maggio en el center, Roy Johnson en el left y George Selkirk en el right, el outfield de los Yanks luce como listo para iniciar la temporada, y esto es, quizás, una de las causas por las cuales ni el Coronel Ruppert, ni Eddie Barrow se han preocupado de la rebeldía de Benny Chapman.

COMENTARIOS DEPORTIVOS

Por "Lank" LEONARD

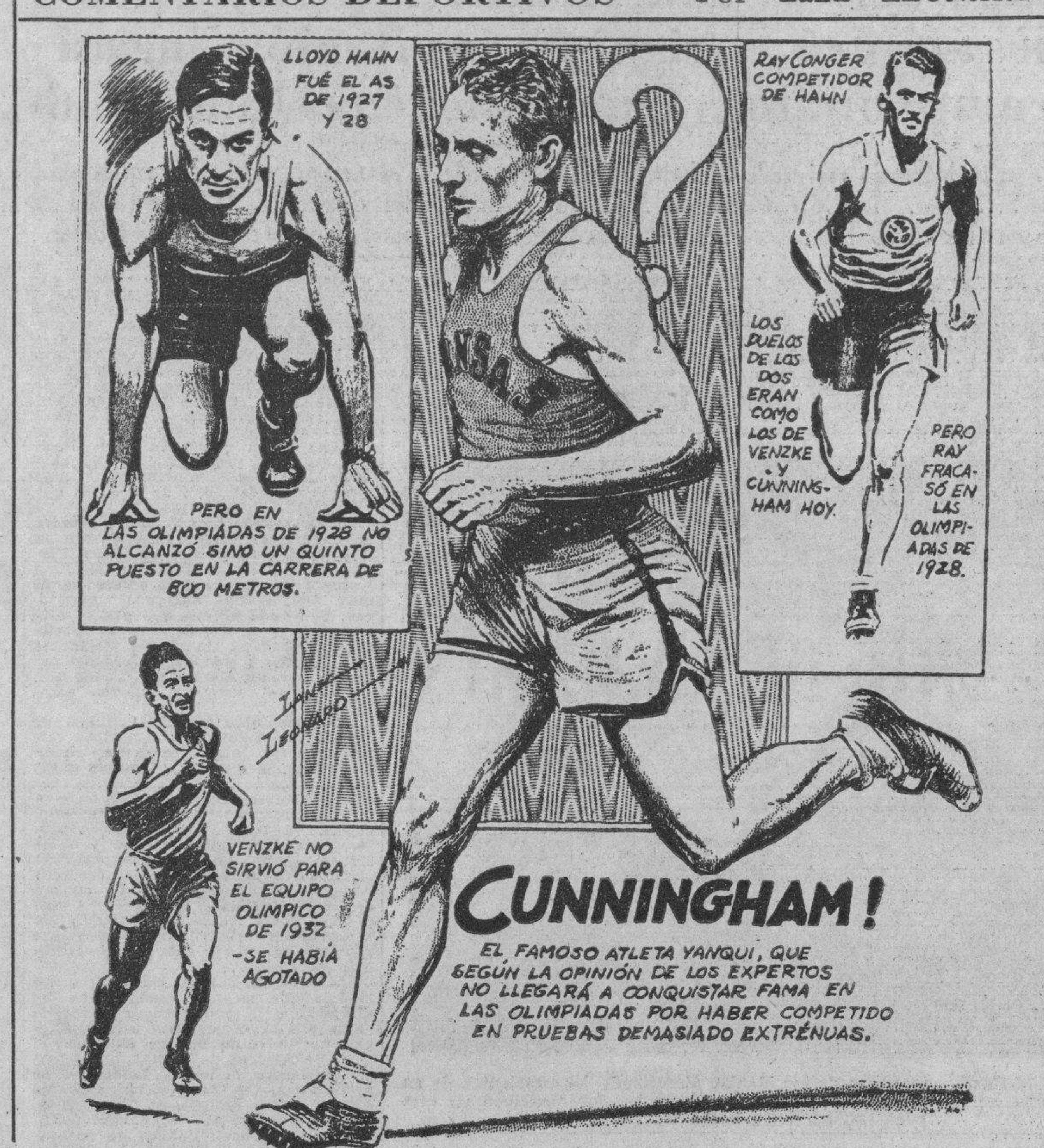

LA MILLA LENTA Y CUNNIGHAM.

El público es siempre un factor interesante. Cuando Glenn Cunningham fué presentado en el Madison Square Garden para la carrera de la milla columbina contra Mangan y Xenzke, recibió una enorme ovación Y al final de la carrera, ganada por Cunningham 4 minutos 46 segundos uno de los tiempos más lentos que se registran, los aplausos fueron aún mayores. En todas sus campañas victoriosas de 1934 y 1935, cuando Cunningham ganaba poniendo el paso desde el principio y rompía records a diestra y siniestra, las concurrencias le eran siempre hostiles. Aparentemente, el público siempre simpatiza con los de abajo, o tal vez es que apenas ahora está comenzando a darse cuenta de los enormes esfuerzos que siempre ha hecho Glenn para divertirlo, corriendo siempre el riesgo de perder la carrera.

La carrera de la milla columbia fué un duelo entre Cunningham, Mangan y Venzke. Cunnigham había decidido dejar que sus rivales sentaran el paso, pensaba ganar usando la cabeza más que los piés: ir detrás de sus contrarios hasta llegar a las últimas 200 yardas para así reservar todas sus energías para el final. Pero parece que Mangan y Venzke habían contado con que Cunningham fuera adelante como de costumbre y así, ninguno de los tres quiso correr. Joe se alzaba los pantalones nerviosamente de cuando en cuando y Venzke miraba hacia atrás con frecuencia. En una de estas miradas fué cuando Cunninghan lo pasó diciéndole **adiós**. Ya era demasiado tarde... la carrera de la milla había sido ganada estratégicamente por el de Kansas.

Algunos expertos están debatiendo sobre si la «milla lenta» es indicio de que el gran corredor yanqui se está agotando y que no será capaz de representar al Tío Sam en las Olimpiadas. La opinión predominante es que sí. Durante los últimos tres inviernos Cunningham ha sostenido un extremo programa de carreras, que aparentemente le ha afectado su recia constitución física.

En el grabado anotamos algunos casos de atletas norteamericanos que habiendo competido bajo techo todo el invierno han fracasado en los juegos olímpicos. El mismo Venzke, que ha sido la sensación de esta temporada, fué igualmente sensacional en los inviernos de 1931 y 1932, pero al llegar los ensayos para las olimpiadas en el verano del 32, no alcanzó siquiera a calificar para el team yanqui.

Los periódicos de Tampa echan de menos a Sixtico Morales que pelea mañana en la Habana vs Hernández

Sixto fué en busca de un bout contra el Chino Alvarez, pero por varios motivos no lo consiguió. En su pelea de mañana nos podrá demostrar si puede con el Chino. Buen programa

En Tampa echan mucho de menos a Sixtico Morales Tenemos a la vista varios periódicos que lamentan que por las leyes de inmigración haya tenido que abandonar el territorio yankee. Y se basan en el magnífico showing que venía poniendo en escena el cubanito. Una de sus grandes hazañas fué derrotar nada menos que a Carlos Guggino, magnífico italaamericano que en el programa de la pelea entre Freddy Miller y Sarrón, efectuada poco antes en Miami, logró hacer unas excelentes tablas con Speigel, considerado como una de las mejores promesas.

Sixtico es así. Cuando uno le cree de poca importancia, de buenas a primeras se crece y convierte a los fanáticos en sus idólatras. Aquí en Cuba nos tiene acostumbrado a estas cosas.

Nosotros los cubanos sentimos que se haya alejado de Tampa sin haber podido —como era su ambición— cruzar sus guantes con los del Chino Alvarez. Pero nos alegramos, porque ahora mañana sábado nos daremos el gusto de verle frente a uno de los pinos nuevos de más promesa, de Mario Hernández, maravilloso chiquillo que en poco tiempo ha logrado abrirse paso por entre los mejores de su división, venciendo a muchos que se creían invencibles.

Esta pelea entre Sixtico y Mario Hernández tiene a los fanáticos salidos de sus casillas. Hay una buena parte que da al joven Mario como vencedor. Se basan no sólo en su record, sino en la clase de preparación que ayer jueves terminó, enloqueciendo a propios y extraños. Su reciente victoria logrando tirar a Kid Sila, lo acabó de consagrar. Ya ven ustedes que no les falta razón para darle como vencedor. Pero, como que en todos los pleitos hay que oír a las dos partes, tenemos también en que un público inteligente y muy animoso, está listo a rifarse el último centavo en honor de don Sixtico Morales.

La preparación de éste, bajo su manager Pincho, ha sido asimismo muy buena. También llevará a este experto director de boxeadores en su esquina. Por todos los ángulos que se examine este combate nos encontramos con que es de una atracción inusitada. Van a combatir dos hombres de la misma escuela, valientes, agresivos, resistentes y que pegan con mucha fuerza. Más no se puede pedir y de ahí que nos sintamos satisfechos de que ellos dos solos bastan para completar un programa.

ARAMIS PRESENTA A BUENOS PELEADORES

Pero Aramís del Pino ha querido completar su buena obra. Nos lleva en el semifinal a Pequeñito Loughran con Moralitos y cualquiera sabe lo que pueda ocurrir en este lío. Nunca han peleado estos dos chiquillos y dadas sus condiciones y su gran punch, nada de extraño que no se llegue al final de los rounds estipulados.

Isidro Delgado y P. P. Cárdenas, también toman parte en el programa. Otro par de chiquillos que siempre lo hacen bien y tienen muchos partidarios.

Sobrín Aguilera y Tomás Avila, son dos gallos que merecen se les apueste cualquier cosa. Esos dos muchachos desde hace tiempo debieron haber sido matcheados y nos alegramos que Aramís del Pino no los haya olvidado.

Bosque y Tommy Toraño son los preliminaristas de la noche. Llenos ambos de ambición y queriendo subir. Y para que nada falte al rico ajiaco, por primera vez en un programa cubano se lleva una pareja de suplentes para reemplazar o sustituir a cualquiera que se enfríe: El Chino Buides y Kid Orejita, están como los caballos de la bomba, listos para entrar en acción tan pronto se envíe la señal de S.O.S.

PERDIO KID TUNERO

PARIS, marzo 26. (AP).—Eduardo Tenet, de París, derrotó esta noche al cubano Kid Tunero en la pelea a doce rounds que ambos sostuvieron aquí.

Esta derrota ha cortado por completo la esperanza de Tunero de luchar por el campeonato que posee Marcel Thil.

Jugando mucho en los momentos precisos, logró ganar anoche el campeonato el Liceo de Placetas

La combinación de Nena Gutiérrez, Zaida Retana y Anita Pérez resultó decisiva. Las hispanófilas jugaron menos que el miércoles. Y no pudieron contener a sus rivales

OTRA ENORME CONCURRENCIA PRESENCIO EL GAME

(Por Pedro Galiana)

Esas veloces chiquillas del Liceo de Placetas son desde anoche las campeonas juniors de Cuba en basket ball femenino.

Jugando a toda velocidad y desarrollando combinaciones mas certeras que sus adversarias, las muchachas de Placetas lograron dominar el hechizo que las hispanófilas trataban de imponerles, para capturar la supremacía de su división en una forma convincente e impresionante. El score final del game fué de 16x14.

OTRA GRAN CONCURRENCIA

Nuevamente se vió favorecido el home de los Tigres del Atlético de Cuba con una concurrencia de record, que se interesó vivamente en el curso que tomaron los acontecimientos.

La inmensa gradería anaranjada se vió casi totalmente poblada, y fueron también numerosos los fanáticos que se apiñaron cerca del floor, tratando de seguir las actividades de las chiquillas desde un plano mas cercano.

A este público, que dejó en las taquillas un nuevo record de entradas, se le ofreció un juego emocionante, rápido, salpicado de jugadas de verdadera expectación que puede pasar muy bien a la historia del basket criollo como uno de los partidos mas discutidos de la temporada de 1936.

MUCHAS ALTERNATIVAS

El match presentó diferentes e interesantes alternativas, y así, los partidarios de uno y otro team pudieron gozar de muchos momentos de verdadera emoción.

El Placetas fué el primero en anotar, pero, una bonita jugada de Anita Sauvalle, del equipo Hispanófilo, empató el score. Después de eso, Placetas tomó la delantera y se puso 5x3 y 7x5 pero, el Hispano le siguió la pista lo más cerca posible y logró ponerse a solo cuatro puntos de diferencia cuando se terminó el primer half, 11x7.

RALLY HISPANOFILO

Un rally de las atletas locales, que cogió medio dormidas a las veloces visitantes y que tuvo en Anita Sauvalle una máxima anotadora, logró dar la ventaja al Hispano, por primera vez en la noche, con anotación de 12x11, pero, dos grandes canastas conectadas por Nena Gutiérrez y Anita Pérez volvieron a dar la ventaja al Placetas, ésta vez de modo definitivo.

El match finalizó con score de 16 por 14 a favor de las visitantes, habiendo anotado el Hispano sus dos últimos puntos cuando Cachita Calvo encestó un goal inesperado, de espaldas al aro.

NENA GUTIERREZ

Cuando se haga la historia de esta brillante y calientica serie que finalizó anoche, hay que decir —si es que se desea hacer justicia— que el valor mas destacado de la misma fué Nena Gutiérrez, la sensacional estrella de Placetas, que ofreció a los 2,500 espectadores que han presenciado los dos encuentros celebrados aquí, una de las mas bellas demostraciones de basket ball que se recuerdan en Cuba.

Esta muchacha, que pese a encontrarse en su primer campeonato junior, es considerada ya como una de las primeras jugadoras cubanas, hizo todo lo que había que hacer en el floor anaranjado para dominar la atención del público, y de paso fué eje principal sobre el cual se movió el team visitante para alcanzar su hermoso triunfo.

ES UNA ARTISTA

La veloz chiquilla que domina el drible, el pase, y que usa hábilmente su cerebro en el piso, condujo inteligentemente a su team a la victoria y fué en todos momentos la figura principal del floor. En los momentos difíciles, cuando el Hispano amenazó levantarse, fué la que mejor gardeó y cuando hubo necesidad de retener la pelota, la retuvo como una veterana demostrando abundante clase.

Zaida Retana, que a juicio nuestro es la segunda jugadora del team, y Anita Perez, que recibió mas trabajo para resultar así mas útil, fueron sus principales ayudantes, habiendo encestado entre las dos las canastas necesarias para triunfar.

Las demás muchachas trabajaron tanto como pudieron, pero, lucieron totalmente opacadas por la labor del trío antes mencionado que constituye la fibra que da vida y sostiene en el piso al equipo visiante.

EL HISPANO

El Hispano, cojo de su mejor pie en casi toda la serie como resultado de la pérdida de los servicios de Joaquina Hermelo, batalló tanto como pudo y sacó fuerzas de flaquezas para evitar el desplome, pero, la superioridad del team visitante dominó a sus gallardas representantes.

El team de Zapico ha sido vencido por un mejor conjunto, que tiene en sus filas a una de las primeras jugadoras del país, y esto es algo que debe enorgullecer a las muchachas locales.

El esfuerzo que realizaron fué bonito y merecen toda clase de elogios por su labor. Juanita Trueba jugó otra vez otro precioso partido, lo mismo que Anita Sauvalle, pero, desafortunadamente María Trueba no se presentó en forma y su juego lento, y flojo fué posiblemente una de las causas por las que el team no pudo moverse como otras veces.

La Hermelo nos lució bien, y fué una lástima que hubiese fallado aquella canasta del último momento que estuvo a punto de cubrirla de gloria.

Nuestra felicitación a las campeonas, y que para bien sea!

HISPANO

	Fig.	Fog.	Fc.
J. Trueba F. . . .	2	0	2
A. Sauvalle F. . .	3	0	2
C. Calvo C. . . .	1	1	2
M. Trueba, G. . . .	0	0	1
M. Canter G. . . .	0	0	0
R. Ermelo, G. . . .	0	1	1
Totales	6	2	8

L. DE PLACETAS

	Fig.	Fog.	Fc.
Z. Retana, F. . . .	2	1	3
A. Llerena F. . . .	0	0	0
S. Mergarejo, C. . .	0	1	0
E. Retana, G. . . .	0	0	0
N. Gutiérrez, G. . .	3	0	0
A. Pérez, F. . . .	2	0	2
Totales	7	2	5

RESULTADO

Hispano: Primer half 7; segundo half 7. Total: 14.

Liceo de Placetas: Primer half: 11; segundo half, 5. Total: 16.

ENTRE CAZADORES

—Comienza la A. N. T. C.
—Cazadores del Cerro...
—Comenzará el día 5.

Se acerca a pasos agigantados la gran temporada de tiro de 1936. El próximo domingo comenzará «la molienda» en la A.N.T.C., y una semana más tarde, el primer domingo de abril, abrirá de par en par sus puertas el Club de Cazadores del Cerro.

De la temporada del Club de Cazadores del Cerro, ya hemos hablado mucho, pero algo más hay que decir, y lo diremos antes de la fecha de la inauguración Tenemos la seguridad que este año, la nueva directiva continuará por el mismo camino de los éxitos que trazó la anterior que presidió con tanto entusiasmo y acierto el Dr. Oscar Ochotorena.

Ya tendremos tiempo de hablar sobre los Cazadores del Cerro.

El próximo domingo día 29 se inaugura oficialmente la Temporada Oficial de Tiro con una competencia de Pistola en opción al trofeo «Rompedianas» sobre el curso del Match B. de la United States Revolver Association, es decir, a la distancia de 50 yardas; celebrándose también una competencia preliminar extraoficial de Tiro de Rifle Miniatura sobre el Curso Olímpico, es decir, al cartón internacional para la distancia de 50 mts. a 30 disparos prohibiéndose expresamente el uso de telescopio en los rifles que utilicen los competidores.

Los dos eventos serán simultáneos y comenzarán a las nueve de la mañana.

Con tal motivo se estrena el nuevo Stand de Tiro y por la tarde se le dará el aspecto social a la fiesta, habiéndose enviado por la Junta Directiva numerosas invitaciones.

Habrá Buffet y además exhibiciones de Tiro de Fantasía, por los notables tiradores Carlos Lamar, Sergio Luis Barrena, Camilo Panerai, Pericles Seris, el Dr. González Roig y el inconmensurable Manolo Porro.

Se harán ejecuciones de verdadero mérito, se quitarán cigarros de la boca... con pistolas o con revólver, y en fin, un sin número de atracciones que no han sido vistas nunca en Cuba sino en películas y habrá, pues, otras variedades donde no faltará el tiro de velocidad a siluetas.

Jugará hoy el five de Placetas en el floor Azul

Las campeonas juniors han de jugar contra el equipo del Colegio Sepúlveda

El team de basket ball femenino del Liceo de Placetas que anoche conquistó de modo sensacional el campeonato junior de Cuba, derrotando al Hispano en impresionante partido, se despedirá esta noche de los fanáticos locales haciendo una última aparición en el floor del Vedado Tennis Club.

Correspondiendo a una gentil invitación de doña Adelina Sepúlveda, las campeonas jugarán contra el team del colegio Sepúlveda en uno de los números del programa combinado.

Como se ha anunciado oportunamente, esta noche celebra el colegio Sepúlveda su fiesta despedida de la temporada, y el programa que se ha preparado luce de enorme atracción.

El team colegial jugará con el five senior del Club Fortuna, donde figuran estrellas nacionales como Conchita Méndez, Carlotica Valea, Zenaida Castro y otras más, y trabajará también frente al equipo del Liceo de Placetas.

Habrá también un concurso de fouls en el que intervendrán representantes del Vedado Tennis, Atlético de Cuba, Fortuna y Cubaneleco, y se efectuarán dos interesantes competencias de drible entre las muchachas de Sepúlveda y las de distintos clubs

Cuca Gómez Roca, la brillante jugadora cubana, se ha inscripto en estas competencias, lo mismo que otras notables basketbolistas locales. Por este motivo, puede esperarse un éxito grande en el festival de hoy.

El primer evento comenzará a las nueve en punto de la noche, pero el floor de los Marqueses estará abierto desde las ocho y media, a fin de que los fanáticos puedan acomodarse.

La fiesta luce bonita y no dudamos de que ha de constituir un lindo fin de temporada para las chiquillas del junior.

EL CAMPEONATO SENIOR

El lunes, probablemente, se reunirán los delegados de los clubs interesados en la contienda senior para ultimar todos los preparativos de la competencia.

No se sabe si el Placetas compite en el senior, y hasta ahora el Fortuna no ha dicho de modo oficial si piensa concurrir.

Las dos parejas que se baten esta noche en el segundo del Habana-Madrid son niveladas

Pedrito y Epifanio tendrán por rivales a Constante y Gayarre. Los otros dos encuentros resultarán de interés general. Las quinielas serán también muy reñidas. Pagos de ayer

Pedro y Epifanio saldrán de compañeros esta noche en el Habana-Madrid para defender el color blanco en el encuentro más importante del programa. Pero tendrán que luchar terriblemente para poder contrarrestar el magnífico juego que con toda seguridad harán Constante y Gayarre, defensores del pabellón almendarista.

Los dos bandos están perfectamente equilibrados. Y la prueba más formidable que puede aportarse a ello es que se les ha asignado el mismo cuadro para sacar. Ninguna pareja tendrá ventaja alguna al salir al asfalto y solamente lo que puedan hacer con la cesta, por suerte o habilidad, será lo que de el triunfo.

En el primer partido, Guillermo y Buendía se enfrentarán con Girón y Cubota en lo que promete ser uno de los encuentros más atractivos de la noche. Las dos parejas volverán a sacar del mismo cuadro.

A última hora, Pascau y Aníbal tendrán que realizar un gran esfuerzo para superar la labor que probablemente llevarán a cabo Sarmiento y Bernal.

HABANA-MADRID

Programa oficial para la función que comenzará esta noche a las ocho y media.

Primer partido a 25 tantos: Guillermo y Buendía, blancos, contra Girón y Cubota, azules. A sacar ambos del cuatro catorce y medio.

Primera quiniela, a seis tantos: Guillermo, Buendía, Girón, Cubota, Pedrito y Aníbal.

Segundo partido: a 30 tantos: Pedrito y Epifanio, blancos, contra Constante y Gayarre, azules. A sacar ambos del cuadro catorce y medio.

Segunda quiniela a seis tantos: Epifanio, Constante, Gayarre, Pascau, Sarmiento y Bernal.

Tercer partido a treinta tantos: Pascau y Aníbal, blancos, contra Sarmiento y Bernal, azules. A sacar los primeros del cuadro catorce y los segundos del catorce y medio.

RESULTADO OFICIAL DE LA FUNCION CELEBRADA ANOCHE

PRIMER PARTIDO

	Tantos
Guillermo y Aníbal, blancos .	19
Girón y Buendía, azules . .	25

Ganadores: AZULES.

PRIMERA QUINIELA

	Tantos	Pagos
1—Buendía	1	$ 1.68
2—Salvador	1	7.01
3—Aníbal	4	2.10
4—Labat mayor . . .	3	2.33
5—Guillermo	1	5.25
6—Pedrito	6	1.91

Ganador: PEDRITO.

SEGUNDO PARTIDO

	Tantos
Constante, Gayarre y Azpeitia, blancos	26
Salvador y Labat menor, azules	30

Ganadores: AZULES.

SEGUNDA QUINIELA

	Tantos.	Pagos
1—Constante	0	$ 1.28
2—Gayarre	1	4.60
3—Torres	1	11.05
4—Labat menor . . .	6	1.25
5—Cubota	1	3.94
6—Azpeitia	0	4.60

Ganador: LABAT menor

TERCER PARTIDO

	Tantos
Torres y Cubota, blancos . .	16
Pedrito y Labat mayor, azules	20

Ganadores: AZULES.

FIRMO RED RUFFING SU CONTRATO DE 1936 CON LOS NEW YOR YANKEES

ST. PETERSBURGH, Florida, marzo 26. (AP).—Charley Red Ruffing, pitcher rebelde de los Yanks, firmó hoy su contrato de 1936, dejando abandonado a Benny Chapman como único rebelde del team.

No se anunció la cantidad que el New York pagará a Red por sus servicios, pero se tiene entendido que el club salió victorioso en la lucha y que Ruffing se ha rendido por la cantidad que primitivamente se le había ofrecido.

DICKSON ASPIRA A DISCUTIRLE EL TITULO A SIXTO ESCOBAR

John George Dickson, nueva sensación de color en el boxeo americano, que con John Henry Lewis y Joe Louis forma el trío de puiglistas de mayor colorido que ha salido de esa raza en los últimos años, será sometido muy pronto a una prueba importante en New York.

Los cronistas neoyorkinos hablan de una pelea entre Dickson y Sixto Escobar, campeón mundial de los bantams. Dickson procede de la parte central de la Unión Norteamericana y se espera que de un momento a otro llegue a la Gran Metrópoli.

Hay quien asegura ya que al igual que hizo en la reciente batalla de John Henry Lewis, Jack Blackburn, entrenador de Joe Louis, subirá a la esquina de Dickson, caso de que éste llegue a medirse con el terremoto de Puerto Rico.

Escobar tiene proposiciones para otra pelea muy importante también. Los promotores de New York quieren ponerlo contra Baltasar Sangchilli, campeón europeo, reconocido en muchas comisiones como campeón mundial por su triunfo alcanzado sobre Al Brown.

JUEGA EL EQUIPO DEL TELEFONOS EL DOMINGO

El equipo del club Teléfonos, que se propone dar este año buena batalla por el campeonato de la Liga Nacional bajo la experta dirección de Narciso Picazo, celebrará el domingo próximo otro interesante desafío de exhibición, llevando esta vez de oponente al equipo de Artemisa.

Los telefonistas jugarán en el terreno de sus rivales, razón por la cual Picazo suplica a todos sus hombres que estén en el club a las doce y cuarto del día.

LOS PLAYERS DEL CLUB ATLETICO CELEBRARAN UN IMPORTANTE MITIN

El club Atlético de Cuba no ha perdido aun su esperanza de presentar una nueva novena en el campeonato de la Liga Nacional este año, se propone experimentar una bonita reorganización. A este efecto, Luis Bejar, delegado del club, nos ruega recordemos a todos los jugadores del team senior que el próximo martes ha de efectuarse en el Atlético un importante mitin para ultimar todos los preparativos relacionados con la campaña.

GANARON LOS CARDENALES

Un novato completamente wild y dos errores provocaron hoy la caída de los Tigres de Detroit en el match de exhibición celebrado contra los Cardenales de San Luis.

Después que el score se mantuvo empatado durante cinco innings, los Cardenales lograron anotar cuatro carreras en el sexto paa triunfar.

		C.	H.	E.
Detroit . .	120 010 001—	5	13	5
San Luis . .	112 004 00x—	8	11	2

Baterías: Bridges, French y Hayworth; Parmelee, Ryba y Virgil Davis.

CELEBRARA ESTA NOCHE SU VII CHARLA LA ASS. DEPORTIVA DE AMATEURS

Esta noche se ha de celebrar la VII charla de la «Organización Deportiva de Amateurs de Cuba», en la sociedad «Progreso», de Guanabacoa, situada en Máximo Gómez, núm. 11.

Hemos sido invitados gentilmente por los señores Luisín de J. Martínez y Bernabé Cartaya.

A continuación ofrecemos el programa de la fiesta:

1.—Avance; Secretario General: A. Suárez Rocabruna.
2.—Srta. Eladia León, Delegada de la Hermandad de los Jóvenes Cubanos.
3.—Tema Médico; Dr Reimundo Roll Vinnet.
4.—La Educación Física y el Equilibrio Biológico; Jess Losada, redactor de Carteles.
5.—Tópicos Deportivos; Dr. Hilario Lamadrid.

Intermedios musicales.

1.—Recitaciones; Srta. Rosario Espinosa y Sra Petrona Hernández.
2.—Canto y guitarra; Sr. Francisco Fuentes.
3.—Monólogo; Sr Rafael Palenzuela.
4.—Piano; Niña Isora Espinosa.

La entrada libre para toda persona que desee asistir.

Muy interesante resultó el partido estelar de la función celebrada ayer en el Jai-Alai

El partido resultó movido desde su inicio al final y gustó extraordinariamente a la afición. El primero de la noche dió lugar a varias igualadas muy interesantes. Los pagos

Con alguna facilidad se llevaron el primer partido de anoche en el Jai Alai, la pareja Faura y Aguiar. Las que perdieron fueron Martín y Solá, los mismos que no pudieron dar una.

Este fué un partido de ésos de velocidad y empuje.

La primera quiniela fué de Maguregui.

Resultó colosal el segundo partido que lo ganaron Guernica y Vallejo, dejando en 25 a Ignacio y Maguregui. Siempre fueron delante estos últimos, hasta el empate a 24, en donde Guernica y Vallejo se pusieron arriba par salir triunfante.

Guernica por varias jugadas espectaculares que realizó fué muy aplaudido.

La segunda quiniela se la llevó Eguibar.

En el tercer partido vencieron Millan y Malluquiza a Eguibar y Deva.

Esquivel llegó de Miami y estuvo ayer en el Frontón, habiendo recibido felicitaciones y apretones de mano de los amigos.

Para hoy se han combinado excelentes partidos.

RESULTADO OFICIAL DE LA FUNCION CELEBRADA ANOCHE

TERCER PARTIDO

	Tantos
Martín y Solá, blancos . . .	19
Faura y Aguiar, azules . . .	25

Ganadores: AZULES.

SEGUNDA QUINIELA

	Tantos	Pagos
1—Vallejo	3	$ 3.56
2—Maguregui	6	8.59
3—Ondarres	4	4.07
4—Paco	5	6.44
5—Guernica	4	4.55
6—Ignacio	4	7.03

Ganador: MAGUREGUI. Pagó a:

8.59

SEGUNDO PARTIDO

	Tantos
Guernica y Vallejo, blancos .	30
Ignacio y Maguregui, azules .	25

Ganadores: BLANCOS.

PRIMERA QUINIELA

	Tantos	Pagos
1—Eguibar	6	$ 4.25
2—Malluquiza	0	2.83
3—Deva	0	5.88
4—Vallejo menor . .	0	5.10
5—Goyo	0	9.56
6—Millán	0	8.50

Ganador: EGUIBAR. Pagó a:

4.25

PRIMER PARTIDO

	Tantos
Eguibar y Deva, blancos . .	26
Millán y Malluquiza, azules . .	30

Ganadores: AZULES.

PROGRAMA OFICIAL PARA LA FUNCION QUE SE CELEBRARA ESTA NOCHE

(A LAS 8½)

PRIMER PARTIDO, A 30 TANTOS:

Iturrino y Garramiola, blancos, contra Aguinaga y Escarza, azules. A sacar, ambos, del cuadro 10, con ocho pelotas finas

PRIMERA QUINIELA, A 6 TANTOS:

Aguinaga, Iturrino, Goyo, Adolfo, Deva y Garramiola.

SEGUNDO PARTIDO, A 30 TANTOS:

Vallejo menor y La Paz, blancos, contra Morales y Paco, azules. A sacar, ambos, del cuadro 10, con ocho pelotas finas.

SEGUNDA QUINIELA, A 6 TANTOS:

Elizondo, Creus, Morales, La Paz, Vallejo menor y Paco.

ESTAN LISTAS TODAS LAS EMBARCACIONES PARA EL VIAJE A LA HABANA

ST. PETERSBURGH, Fla., marzo 26. (AP).—Con el mayor número de embarcaciones que se recuerdan inscriptas, listas para zarpar, el próximo sábado a las doce del día se iniciará la séptima regata anual de yates St. Petersburgh-Habana, en la cual las embarcaciones tienen que recorrer un total de 284 millas.

do barcos este año a la justa y todo

Treinta y siete skippers han enviaparece indicar que la lucha ha de ser interesantísima en las dos categorías.

COMPETIRA EL YATE CUBANO «ALBATROS» CON UN BUEN CHANCE

Para tomar parte en la Séptima Competencia Anual Saint Petersburg Habana, levo anclas ayer el magnífico yatch «Albatros» propiedad del conocido sportman doctor Manuel H. Sordo.

Dicha embarcación ha sido inscripta en la Segunda Categoría de barcos menores de 45 pies de eslora. Fué construído especialmente para estas regatas en los astilleros de Domingo Díaz en las márgenes del río Almendares. Desplaza 23 toneladas y mide 42 y medio pies de eslora po rcatorce de manga y siete y medio de puntal. Está equipado con un motor auxiliar de 25 H. P. de petróleo marca Oto-Deuz. Su construcción es de la mejor calidad, habiéndose empleado en la misma exclusivamente maderas del país. Júcaro, Sabicú, Yaba Caoba y Majagua. Cuenta con una planta electrica de 1200 wats y posee 6 literas a ra pasajeros y tres para tripulantes, refrigeración eléctrica y una gran cocina.

El yatch «Albatros» está considerado por los expertos en navegación, dentro de su categoría, como uno de los mejores.

Las pruebas a que fué sometido el «Albatros» antes de partir hacia Saint Petersburg han sido extraordinariamente satisfactorias y su propietario que es un viejo lobo de mar considera que hará un magnífico papel representando a Cuba en estas importantes regatas.

M.E.C.D. 2016

CAPABLANCA JUGARA ESTA TARDE EN EL UNION CLUB

CONQUISTO EL COLEGIO BALDOR EL CAMPEONATO INTERCOLEGIAL

SPORTS — DIARIO DE LA MARINA — SPORTS

PAGINA DIECISEIS — LA HABANA, VIERNES, 27 DE MARZO DE 1936 — AÑO CIV

Amateur Aces

—Nena Gutiérrez sabe jugar.
—El Stadium del Cubaneleco.
—Levantan las graderías.

(Por DAN)

Las tres mejores jugadoras del equipo del Liceo de Placetas, son Nena Gutiérrez, Zaida Retana y Anita Pérez.. Pero, Nena se destaca muy por encima del grupo.. Es una jugadora completa y con mejor coaching podrá convertirse en una de las estrellas cubanas del floor.. Según un coach local de buena reputación, lo que ha vencido a las «placeteñas» en la Habana no ha sido el juego del Hispano, sino la amplitud del floor del Atlético.. Las numerosas y constantes carreras que tuvieron que dar las chiquillas por el piso acabaron con su resistencia física.. Existe la viva impresión de eliminar por completo los viajes al interior de la isla.. En el futuro, dicen algunos autorizados, todas las series decisivas se jugarán en esta ciudad.. Los delegados de los clubs se disponen a tomar también otro acuerdo de importancia, tanto para los campeonatos femeninos, como para los masculinos.. Este acuerdo es: el club que resulte campeón del interior tendrá que jugar primero con el segundo lugar de la Habana, y si sale airoso, entonces podrá discutir la supremacía con los campeones locales.

Como están las cosas actualmente, y vista la experiencia que tienen algunos clubs locales, parece difícil que vuelvan a concertarse series con los teams del interior.. La rehabilitación de Manolo Zaldívar traerá cola.. Ahora resulta que Pedro Bibut, que llegó a pitchear del Cincinnati, pedirá también su retorno al amateurismo, en vista de que lleva más de cinco años sin tirar una pelota.. Y en idéntico caso están Sotomayor, del Regla; y otros players más.. El Regla no habla de triunfos este año pero sus directores dicen que el «team que quiera ganar este año en la Liga Nacional, tendrá que derrotarlos a ellos».. Valentín García jugará este año la primera base del team, y O-Hallorans —que fué del Fortuna— se encargará de la tercera.. Castillito volverá al short y Gálvez, aquel muchacho que tanto gustó con el Yara, se encargará de la segunda.. Los outfielders serán: Arteaga, Echevarría y D-Angelo.. Ya se ha descubierto por qué el left fielder del team junior del Regla pifiaba los flies con tanta frecuencia.. Es zurdo y jugaba con un guante para derechos.. Ruperto Notario ha retornado a Colombia con más entusiasmo que un colegial de primer año de Bachillerato.. Ruperto cree que «todavía podemos enviar un team de relevo a las Olimpiadas» y habla de hacer una pública cuestación entre nuestros principales deportistas..

El team de la Universidad de Miami no ha querido jugar basket ball con el equipo del Atlético de Cuba por considerarlo «profesional».. (No sabemos que opinarán los atléticos del team de Miami!).. El mejor propagandista que tiene el track en Cuba es Julio Navarro.. Cada vez que se encuentra a un atleta por la calle, en seguida consulta sus facultades y le invita a iniciar el training.. Es posible que Julio sea nombrado coach del team del Atlético de Cuba.. Nos hemos enterado que la sección de atletismo estuvo a punto de separarse hace días del grupo que lucha por conseguir dinero del Gobierno para hacer el viaje a Berlín.. Los muchachos se desalmidonaron al ver que todos loh honores eran para los esgrimistas y tiradores¡!.. ..El secretario de la nueva comisión de records y promedios de la Unión Atlética es un sobrino de Luisín Martínez, ex-presidente del máximo organismo, y cuando usted le oye hablar puede hacerse una fácil idea de que está conversando con el ex-Caribe..

Una vieja y formidable combinación universitaria de guarding presenció el miércoles el tercer game de la serie Placetas-Hispano.. Nos referimos a Livio Morales y Ramiro Valdés Daussá, que desempeñaban el guarding del team Caribe en la época en que «aquí en Cuba todo era reír y cantar».. Lipi Rivas Vázquez, el hermano menor de Alejandro y Luis, ha retornado para New York y nos encargó lo despidiésemos de todos sus amigos desde esta columna.. Lipi (Rafael), es vice-presidente y tesorero de una importante firma americana.. Su hermano Alejandro embarcará pronto para Venezuela, donde han hecho a su padre Senador.. En algunos círculos deportivos nos aseguran que la Comisión Nacional de Cultura Física puede cambiar de miembros tan pronto suba al poder Miguel Mariano Gómez.. Por lo menos, algunos interesados en este asunto se están moviendo en ese sentido..

Según noticias que tenemos, Miguel Angel Moenck (Herr Mike), recibió hace poco una invitación para recomendar a un club local de basket a fin de inscribirlo en un torneo que se efectuará en New Orleans, y la echó al cesto de los papeles.. Luis González, del Club San Carlos, dice que el Atlético de Cuba debiera aceptar su reto para una serie especial, ahora que la visita del team de Miami se ha pospuesto.. Si usted quiere oír a Ramón S. Otero hablar en chino, pregúntele algo de la Unión Atlética de Amateurs.. En la tarde de ayer inició el Club Cubaneleco la construcción de las graderías en su terreno de Regla, y los altos oficiales del club, que desean hacer algo bueno, esperan tener terminadas las obras para el segundo domingo de Mayo, que será cuando se iniciará el campeonato de la Liga Nacional de Amateurs.. Armandito Cuervo es el más desconsolado de todos los atletas azules porque el VTC no fué incluído en el schedule combinado para jugar contra el team de Miami.

Sotolonguito, feliz manager del team de pelota del Colegio Baldor, que acaba de ganar el campeonato intercolegial, admite que es más fácil batear .400 en la Liga Nacional de Amateurs, que dirigió una novena intercolegial.. Solo porque usaron «Polo shirts» de color amarillo en la serie final de Placetas vs. Hispano, algunos fanáticos del interior creyeron que Argüelles y Cappy eran leales a los Tigres.. Un fortunista le apostó el otro día $30.00 al Placetas y perdió ante el rally final del Hispano.. Mongo Pérez ha de establecer dentro de poco una gran fábrica de cartón, que tendrá enorme importancia para muchos.. Nota confidencial: un jugador amateur de mucha experiencia, que ha sido dirigido por distintos coaches, nos ha asegurado que hay notable diferencia entre ser entrenado por un manager profesional y uno amateur.. Nota curiosa: Juana Trueba hace sus mejores jugadas en el floor, sin saber lo que hace!!.. Algunos dicen que Joaquina Hermelo, del Hispano, tiene enorme parecido con una popular artista de teatro de esta ciudad....

¿IRA LA SERIE SAN CARLOS VS. ATLETICO?

Lanza la Unión la convocatoria del track libre

Serán distintas y de gran interés, las pruebas que se ofrecerán en Abril

Se convoca por este medio a todos los clubs y atletas amateurs, estén o no inscriptos en la Unión Atlética de Amateurs de Cuba, para participar en la competencia anual de Campo y Pista de caegoría Senior que tendrá lugar en el Stadium Tropical, los días 18 y 19 de abril próximos venideros, con el siguiente programa de eventos:

Carreras: 100; 200; 400; 800; 1,500; 5,000 y 10,000 metros planos, 110 metros y 400 metros con obstáculos.

Saltos: Salto largo corriendo. Salto alto corriendo. Triple salto. Garrocha.

Lanzamientos: Jabalina; Disco; Shot-Put y Martillo.

Relevos: 4 por 100 y 4 por 400.

Premios: A Medallas de Oro, Plata y Bronce a los atletas que ocupen el primero, segundo y tercer lugar respectivamente en cualequiera de los eventos y una medalla de oro que donará la Federación al atleta que más se distinga en las competencias y que será otorgada por un jurado que se designará oportunamente.

Reglas: Estas competencias se regirán por las Reglas de la Federación Internacional Amateur de Atletismo adoptadas por esta Federación.

Cuotas: Las cuotas de inscripción serán de cincuenta centavos por atleta en cada evento.

Cierre de inscripciones: Las inscripciones deberán estar en poder del Secretario de la Federación, antes de las 5 p.m. del próximo día 14 de Abril. La Federación se reunirá dicho día y hora para conocer de las inscripciones y ordenar el programa de eventos, debiendo celebrarse dicha reunión en el local social de la Federación, Edificio La Metropolitana, Nos. 810-11.

Federación Nacional de Atletismo
Octavio Lamas — L. Prado

Ya han iniciado el training los equipos locales

Tienen intención de ponerse en forma para evitar nuevos éxitos del Miami Daily News

Ya han iniciado sus prácticas los teams locales que han de enfrentarse con el quinteto del «Miami Daily News» en la gran semana americana de basket ball que se extenderá desde el sábado once al domingo diez y ocho de abril y si se nos permite hacer un juicio sobre el entusiasmo preliminar de los atletas podemos asegurar que los teams locales han tomado esta serie con más calor que el mismo campeonato Nacional.

Los Tigres del Hispano, a pesar de tener una gran velada en perspectiva, han tirado ya sus primeras canastas y parecen encantados con ser los primeros en romper el fuego frente a los famosos atletas yankees, que traerán a la Habana un record de 29 victorias consecutivas, no habiendo sido derrotados en la presente temporada.

Los blanqui-negros del Fortuna, que lucharon mucho por aparecer en la serie, interesados en hacer mejor papel que el Hispano frente al team yankee, está practicando también bajo las órdenes del Pato Gallarreta, que se propone jugar en esta serie el mejor basket de su carrera. Y los muchachos del club San Carlos, campeones de la Liga Social, que tiene a Ramón Azcárate de director, dicen que ellos serán los primeros en modificar el record del team de Miami.

Estos tres games constituirán, indiscutiblemente, un hermoso aperitivo para la gran serie que se dará días después en la cual el team del Atlético de Cuba, campeón de Cuba discutirá un hermoso trofeo en tres choques interesantísimos.

LLEGO AYER EL TROFEO

Ayer por la tarde llegó de los Estados Unidos la copa que dona el señor Abelardo Tous, popular deportista local que auspicia la interesante tournée del team americano, y podemos asegurar que se trata de uno de los más lindos trofeos que se han ofrecido aquí en una contienda deportiva.

En estos días será exhibido en una de las principales vidrieras de la ciudad, a fin de que los fanáticos puedan darse cuenta de su valor artístico.

LA POTENCIA DEL TEAM

Para todos aquellos que aún puedan dudar de la potencia del famoso team que nos visitará, podemos decirles hoy, según los records que obran en nuestro poder, que los muchachos, campeones de la Liga Comercial de Miami, así como del Golden Ball Tournament, derrotaron recientemente por más de veinte puntos de ventaja al team que conquistó al five del Vedado Tennis en Miami, sacándole 25 puntos.

Puede interpretarse esto, sin que quede la menor duda que el team de Miami tiene una ventaja de 25 o 30 puntos sobre cualquier conjunto local.

No deben olvidarse los fanáticos de la fecha. El team de Miami llegará a esta ciudad el sábado 11 por la mañana y por la noche hará su debut en el floor del Atlético de Cuba contra el five del Hispano. El domingo jugará con el Fortuna, el lunes con el San Carlos el martes iniciará su importante serie con la maquinita Joe Rodríguez Knight.

Derrotando al equipo del Colegio La Salle, aseguró Baldor el campeonato

El score final del encuentro fué de 7 x 0, habiendo registrado un bonito pitching por parte de F. Suárez. Los Maristas vencieron a Belén para finalizar en el segundo lugar

El team de baseball de la academia Baldor conquistó en la tarde de ayer el campeonato de baseball Intercolegial al derrotar al team del colegio de la Salle con el score de 7 por cero.

El magnífico trabajo de F. Suárez desde el box fué lo mas sobresaliente en este juego celebrado en el Stadium «Tropical», pues hasta el sexto inning todavía no le había llegado hombre a primera. Los muchachos del Baldor ayudaron como es debido a su compañero Suárez no cometiendo ningún error.

Felicitamos al felix manager del conjunto, Sotolonguito, y a sus players por la brillante labor que realizaron por conquistar el champion.

En el segundo game entre los teams de los Colegios de Belén y Hermanos Maristas salieron airosos los chicos de los Maristas con la anotación de 10 por 9.

Los juegos del domingo son: Hermanos Maristas vs. Academia Morales y en el segundo game: Escolapios y La Salle.

C. B.

LA SALLE

	V.	C.	H.	O.	A.	E.
J. Ribas, rf.	4	0	0	0	0	0
E. Gutiérrez, lf.	4	0	0	2	0	0
A. Vadía, 2b.	3	0	0	3	5	2
J. M. Blanco cf.	3	0	0	0	0	0
A. Fernández c.	3	0	1	3	7	0
J. Arellano, 2b.	3	0	0	2	3	3
J. Picaza 1b.	3	0	1	12	1	2
E. Vidal, ss.	3	0	0	1	1	0
J. Schutte, p.	2	0	1	1	1	0
R. Sala p.	1	0	0	0	0	0
Totales	29	0	3	24	18	7

ACADEMIA BALDOR

	V.	C.	H.	O.	A.	E.
E. Blanco, lf.	4	0	2	0	0	0
R. Seiglie 2b.	4	1	2	1	6	0
J. Mena, 3b.	4	2	2	1	3	0
J. A. Osuna 1b.	4	0	0	12	0	0
M. Macías, cf.	4	0	0	1	1	0
F. Suárez, p.	3	0	0	0	1	0
P. Mena, c.	4	2	2	11	0	0
G. Allende, rf.	4	1	0	0	0	0
G. Portela, ss.	3	1	0	1	3	0
Totales	34	7	8	27	14	0

Anotación por entradas:

La Salle	000	000	000	— 0
A. Baldor	000	120	40x	— 7

SUMARIO

Carreras empujadas: J. Mena, 3; Seiglie. Three base hits: Picaza; P. Mena; Seiglie. Home runs: J. Mena, 2. Bases robadas: Blanco; Osuna: Seiglie; A. Fernández.

Struck outs: Suárez, 10; Schutte 1 R. Sala 0. Tiempo: 1 hora 50 minutos. Umpires J. Ecay (home); F. Martínez (bases). Anotador: Hilario Fránquiz. Observaciones: Hits a Schutte: 8 en 7 innings y 31 vb. Perdió Schutte.

HERMANOS MARISTAS

	V.	C.	H.	O.	A.	E.
F. Trillo, rf.	4	2	1	0	0	0
M. Averhoff, 3b.	4	0	1	3	1	2
A. Plasencia, ss.	4	2	1	1	1	1
G. Alvarez, cf.	4	2	0	3	0	1
C. Durán, c.	4	0	2	8	2	0
S. Sánchez, 1b.	4	1	1	4	1	0
M. Montes, lf.	3	1	0	1	0	0
A. Lorenz, 2b.	2	1	0	4	2	3
H. Abril, p.	2	1	0	0	0	1
Totales	31	10	6	24	7	8

COLEGIO DE BELEN

	V.	C.	H.	O.	A.	E.
S. León, rf.	4	0	0	0	0	1
E. Smith, 3b.	5	0	1	2	0	1
J. A. Chegin, 2b.	5	2	1	1	3	0
J. Celorio, ss.	5	1	2	0	2	1
J. Quiroga, lf.	4	2	1	3	0	0
M. Ullivarri, cf.	4	2	2	1	0	0
E. Torroella, c.	4	2	1	6	1	0
A. Diez, 1b.	4	0	3	8	0	0
O. Gispert, p.	2	0	1	2	1	0
C. Medel, p.	2	0	1	2	1	0
Totales	39	9	12	24	10	3

Anotación por entradas:

HH. Maristas	200	080	00	— 10
C. de Belén	021	010	50	— 9

SUMARIO

Carreras empujadas: Durán; Diez 2; Chegin; G. Alvarez; Sánchez; Abril; Averhoff; Trillo 2; Ullivarri 2; Torroella. Two base hits: Quiroga. Three base hits: Averhoff. Home runs: Chegin. Sacrifice hits: Averhoff. Bases robadas: Plasencia 5; G. Alvarez 2; Durán; Ullivarri; Quiroga; Celorio; Torroella; Diez. Double plays: Sánchez a Lorenz; Averhoff a Lorenz. Struck outs: Abril 8; Gispert, 3; C. Medel, 3. Bases por bolas: Abril 3; Gispert 7; C. Medel 0. Tiempo: dos horas. Umpires: J. Ecay (home); F. Martínez y López, bases. Anotador: Hilario Fránquiz.

Esta tarde, a las tres, y por rigurosa invitación, jugará Capablanca en el Union Club

El formidable maestro cubano se muestra confiado para la prueba de hoy. Se le enfrentarán catorce jugadores del Club de Ajedrez de la Habana de un total de veinte electos ajedrcistas.

La Sesión de Partidas Simultáneas que el insigne maestro José Raúl Capablanca celebrará esta tarde a las tres en punto en el Unión Club, promete ser la mejor de cuantas se han celebrado en Cuba.

No ha sido corriente que mas de media docena de jugadores activos del Club de Ajedrez de la Habana participaran en esta clase de competencia ajedrecística. Pero para la exhibición de esta tarde Capablanca ha querido que la veterana institución criolla de más de medio siglo de existencia ocupara la trinchera contra la cual piensa romper otro record. Sin embargo, el Club de Ajedrez de la Habana, aunque presenta un fuerte conjunto, no ha sido el factor decisivo en la selección como en principio se esperaba. Ya hemos dicho muchas veces que nada mas difícil que organizar exhibiciones. No obstante esta tarde concurrirán mas ajedrecistas del Club de Ajedrez que en ninguna otra ocasión.

La exhibición de esta tarde reunirá lo mejor del activo cubano, con la inexplicable excepción de Paco Planas y la sensible ausencia de Juan Antonio Quesada, con la asistencia de muy distinguidos antiguos jugadores. Sin duda alguna que pasará mucho tiempo antes de que se pueda reunir un total de veinte jugadores tan selectos y representativos del pasado y presente ajedrez. Todos son técnicos del juego y fuertes amateurs.

El formidable maestro cubano se muestra confiado para la prueba que los expertos juzgan excesiva. Nosotros creemos que la prueba es dura; sin embargo, no es la primera vez que el ilustre cubano se somete a ella. En Manchester, Inglaterra, jugó contra un team de treinta semiprofesionales del juego ciencia y solamente perdió una partida, estableciendo uno de sus mejores records. Aunque la imaginación del cubano sea muy brillante, no creemos imposible que Capablanca no pueda establecer otro record frente a veinte técnicos cubanos y esta tarde aldremos de dudas...

Inútil significar el interés y entusiasmo que ha despertado entre los aficionados la prometedora y formidable exhibición de esta tarde. Anoche no se cabía en los salones del Club de Ajedrez de la Habana. Mientras los mas de los contendientes se preparaban, llegaban de todas partes aficionados y amigos en demanda de noticias congretas. Muchísimos indagaban las posibilidades de presenciar la estupenda sesión. Y sobre este particular tenemos informes que la entrada en la distinguida sociedad será de rigurosa invitación. Creemos que el doctor Esteban Valderrama tiene a su cargo la escabrosa labor de las invitaciones y que su estudio se encuentra en la Manzana de Gómez.

Nosotros, desde ayer por la mañana hemos recibido gran demanda de invitaciones para asistir esta tarde, lamentando no poder complacer a tantos y tan buenos solicitantes.

Los tableros serán conducidos por los señores siguientes:

Rafael Blanco, Marcelino Siero, Miguel Alemán; Alejandro Meylán; Armando Bucelo; Carlos A. Falacio; Herminio Montero Montero; Evelio Bermúdez; Manuel Arriandiaga; Raul Adler; Gumersindo Martínez; Miguel Angel Urrutia; Julián Ortiz; José Eguileor; Juan Corzo; José A. Gelabech; René Camna; José A. Floridio y Guillermo López Rovirosa.

SE LE OFRECERA UN ALMUERZO DE DESPEDIDA EN EL HOTEL «INGLATERRA»

Antes de dicho acto, a la una de la tarde, la Comisión organizadora del torneo internacional de Ajedrez, que tendrá por sede La Habana, le ofrecerá un banquete de despedida, en el Hotel «Inglaterra» al maestro Capablanca, que parte para Europa pasado mañana.

Promete quedar lucidísimo.

Joe McCarthy, manager de los Yanks, discutiendo los problemas de su equipo con el Coronel Ruppert. Ninguno de los dos mencionó en esta conversación a Chapman ni a Ruffing.

LO MISMO QUE LA JUVENTUD ASTURIANA VENCIO SENSACIONALMENTE AL DEPORTIVO CENTRO GALLEGO, PUEDE PERDER AHORA FRENTE A LOS EQUIPIERS DEL CLUB HISPANO

No hay regularidad de juego en nuestros equipos. Se están viendo muchas cosas muy extrañas

(Por PETER)

Después de la gran jornada que brindaron los toros de la Juventud Asturiana el pasado domingo venciendo a los Alacranes del Deportivo Centro Gallego, triunfo con el cual se colocaron en el primer lugar, conjuntamente con el cuadro de Chorens, cualquiera pensaría que tanto galleguistas como asturianos podían descansar ahora, disfrutar de esa posición por lo menos hasta que venga otro match Toros-Alacranes. Pero ¡qué va! Ahora que esos dos teams están empatados en el primer lugar, es cuando tienen que andar con pies de plomo, es decir, con mucho más cuidado que antes, pues por lo regular cuando se está bajo, se juega mejor que cuando se está arriba. Además, siempre hay un verdadero afán de los que están abajo en ganarle al que está arriba.

Y ese fenómeno lo verán los aficionados el próximo domingo en el Campo Cerveza Polar, con motivo de celebrarse un gran programa de juegos, la décimasegunda jornada del Campeonato Regional de 1936, y en la que figuran precisamente los dos equipos que están empatados en el primer lugar con doce puntos. La fiesta de este domingo es más interesante que la del pasado, en el Stadium Cerveza Tropical. Aquella tarde, teníamos en un solo choque a los asturianos y a los gallegos. Y era un match en el que, como dijimos a su tiempo, o se registraba un empate sensacional, o se vislumbraba un Campeón. Sucedió lo primero. Pero todo transcurrió en un tiempo que no pasó de ochenta minutos, que es el lapso que dura un partido de futbol en Cuba.

Y decimos que el programa del próximo domingo es más interesante, porque habrá emoción en la justa durante dos horas y cuarenta minutos. En los dos partidos.

El domingo tenemos «matcheados» a la Juventud Asturiana con el Hispano y al Deportivo Centro Gallego con el Olimpia. La cátedra, como es natural, señala como probables vencedores a los astures y los gallegos. Y a parte de todo «ballyhoo», eso es lo más natural, que gane la Juventud y que triunfe el Centro Gallego. Que ambos ganen dos puntos más, y que todo quede, poco más o menos, como está ahora. Pero eso, pensando en cristiano, que es como decir pensar con lógica. ¿Pero es que puede haber lógica en el probable resultado de los encuentros? Algunas veces, sí; pero no siempre. Y si para muestra basta un botón, ahí tenemos muy fresquecito el resultado del último encuentro entre Juventud-Centro Gallego. ¿Quién, por muy optimista que fuera, hubiera predicho ese resultado?

El Hispano aún está flojo. Y además de estar flojo, viene jugando sin suerte. Conjuntos peores que el que tiene ahora la sociedad que preside Carlos Alonso los hemos visto hacer mejor papel, y en épocas en que los teams no sólo estaban más «redonditos», mejor dicho, más completos, y entonces había más regularidad en el buen juego de los mejores. Ahora no sucede así. En la actualidad no hay regularidad de juego en ninguno de los equipos. Desapareció el team standard. Ahora, por ejemplo, vemos un Iberia perder seguidamente y aún sin mejorar su juego, le vemos reaccionar y ya está a muy poca distancia de los leaders. Tenemos, por ejemplo, un conjunto como el de la Juventud, que venía señalándose por la inercia de sus delanteros, casi en toda una vuelta, y llega el match con sus rivales, y como si fuera un nuevo Ave Fénix resucita y se nos presenta como el club de mejores artilleros. Y si todo esto ha sucedido, si nada de esto es cuento, ¿qué de particular tendría que el Hispano, que no ha ganado un solo juego en el Campeonato, juegue el domingo mejor que la Juventud, y le estropee el pasodoble? Todo es posible. Se han visto cosas por el estilo.

Los Tigres del Hispano, un domingo de estos tienen que romper el hielo. Y el menos pensado, lo hacen. A lo mejor esa tarde tienen por contrario a Juventud o Centro Gallego o al Iberia, que por lo visto son los clubs que más chance tienen para la conquista del trapo.

Los numeritos nos demuestran, además, que el conjunto de la Juventud siempre ha tenido dificultades para derrotar a los Tigres, y ahora que el Hispano no tiene nada que perder y sí mucho la Juventud, los atletas de Roberto Campos puede ofrecernos una nota de vivo color en el Campeonato. Y si no los de Roberto Campos, los chicos de Evelio López, pues ni que decir tenemos que en igualdad de circunstancias están los gallegos y los asturianos. El que pestañee, de ios dos, pierde el domingo. Y tenemos que llegar a la conclusión de que hispanófilos y olimpistas son muchachos muy traviesos, que hacen mucho ruido y no dejan dormir tranquilo a nadie.

El domingo, en el Campo Cerveza Polar muchas cosas pueden suceder.

QUEDARA INAUGURADA EL DOMINGO. LA JUSTA COLEGIAL DE BASE BALL

La flamante organización deportiva «Unión Atlética Colegial de Cuba» que viene a llenar una gran laguna de nuestro panorama deportivo, en reunión de ayer noche, dejó constituido la Junta de Gobierno que regirá sus destinos en el presente año. Con la asistencia de ocho entidades asociadas fué elegida la siguiente directiva:

Presidente: doctor Adolfo Bock, el popular «Fifí», de sólidos prestigios científicos y deportivos; Secretario: Delio A. González, conocido profesor de Educación Física; Tesorero el señor Evaristo Rivera, resultando vocales el señor Luciano Rodríguez y el doctor Joaquín Añorga.

La «Unión Atlética Colegial de Cuba», se propone levantar el nivel moral y cívico del deporte colegial, y está animado de los más honrados deseos porque el leporte de está categoría represente el verdadero espíritu educativo que está destinado a desempeñar, esto es una escuela de **caballerosidad, moralidad y sportmanship.**

El primer evento deportivo que se desarrollará bajo el control de la Unión será el campeonato de base ball para las categorías de Menores de 18 años y **menores de 15.**

Las entidades asociadas que tomarán parte en esta justa serán: el Colegio José M. Gómez, la Casa de Beneficencia, el New Víbora School, la Escuela Superior Primaria de la Habana, y la Academia García.

El próximo domingo a las diez de la mañana se llevará a efecto la ceremonia d einauguración de la contienda. En el amplio terreno de la Casa de Beneficencia, se verificará un gran desfile de gala por los niños alumnos de la misma. Además desfilarán, portando sus respectivos gallardetes y banderas, los atletas representativos de las instituciones participantes.

Lou Salica pelea aquí el día 4 en contra del Fillo

Por fin Manolo echa a su gallo contra los boxers de su verdadera «clase»

El mes de abril será iniciado para el boxeo con la mejor pelea que puede montarse actualmente en la Habana, con el encuentro Lou Salica y Fillo Echeverría. Vamos a ver en acción al peso gallo de mas colorido frente al donostiarra, militando este en la división a la cual pertenece en realidad.

Sobre el handicap que ha tenido que dar siempre Fillo Echeverría en todos sus combates se ha escrito mucho. Y en más de una ocasión y en esta coinciden algunos críticos americanos, los periodistas cubanos recomendaron al manager del español que no dejase pelear nunca mas a su muchacho contra pesos plumas. Y Monolo Braña ha seguido ese consejo.

Hay el propósito de presentar un programa monumental en esta velada del día 4 de abril. Y algo mas, hay el propósito firme de señalar precios que dejarán asombrados a los fanáticos todos. Pese a que traer a un hombre del calibre de Lou Salica es, una verdadera temeridad. Pero la nueva empresa está en trance de ofrecer al público esta gran pelea.

Dressen espera finalizar en el quinto lugar

El pequeño piloto está muy convencido en que su team dará batalla este año

Por Paul Mickelson.

TAMPA, Fla., marzo 25. (AP).— Los Reds de Cincinnati iniciaron este año la campaña de baseball en lo mas recóndito del Atlántico, pero, el team espera finalizar en el primer puesto de la segunda división, según ha declarado hoy aquí el manager Charley Dressen.

Charlie, que es de la clase de hombres que insisten constantemente en el progreso, dice que «no puede fallar este año».

«No hablo de ganar el pennant, porque realmente no tenemos punch para superar a teams como los Cubs, los Gigantes, Piratas y Cardenales, pero no creo que haya team que nos pueda alejar del quinto lugar»—dice Dressen.

Con la excepción hecha del catcher Lombardi y del outfielder Babe Herman los Reds no tienen realmente un hitter en quien confiar, pero, Dressen está entusiasmado con el fielding de sus muchachos y espera que hits oportunos, bateados con hombres en las bases, ayudarán a ese fielding para ganar muchos games.

Dressen no tiene la menor duda en relación con sus pitchers. Confía mucho en ellos y está seguro de que todos les responderán.

Paul Derringer es la columna principal del equipo, habiendo ganado el año pasado 22 games. Otros notables son Gene Shott, Al Hollingsworth y Lee Stine.

Los demás, Leroy Herrmann, Jim Brennan, Tony Freitas, Benny Frey y Jim Barnes, son todos veteranos y Dressen confía en que todos le servirán.

El team celebrará, como el año pasado, siete desafíos nocturnos.

Nuevos matches de squash ,hoy, en la Liga Social

El partido que efectuarán Reguera y Duthil promete resultar muy interesante

Partidos señalados para la noche de hoy, viernes 26, en la cancha del Club de Ferreteros, como resultado del sorteo efectuado en la noche del miércoles 24:

1.—Reguera (Hispano) vs. Duthil (Miramar).
2.—Lóriz (Ferreteros) vs. Bernal (Hispano).
3.—La Rosa Cubaneleco) vs. Callava (Miramar).
4.—Ramos (Ferroviario) vs. Collado (Ferroviario).

El primer partido comenzará a las 9 p. m. Intendente: «Peter» Fernández. La entrada es gratis para todos.

El 6 de Abril vence la convocatoria para las justas junior de Atletismo de la Liga Social, que se efectuarán en 11 y 12 de Abril, en el Gran Stadium Cerveza Tropical.

Se sabe, con absoluta seguridad, que Miramar Yacht Club, Cuba Nueva, A.D.C., Club Deportivo de Hacienda, Club San Carlos y Avance Social de Cuba, enviarán sus equipos con nutrido «entry» de atletas. Nada se sabe positivamente en la Secretaría de la Liga, acerca de las entidades unionistas; pero se cree que el Vedado Tennis Club, Cubaneleco y Club Atlético de Cuba envíen también su representación a las justas.

Hay también noticias de que el Círculo de Artesanos, Liceo de Güines, Liceo de Villaclara y Villaclara Tennis Club, enviarán algunos buenos prospectos. Y de Cienfuegos, así como de Matanzas, llegan rumores de que algo se prepara en este sentido.

MATCHES DE EXHIBICION

Resultado de los juegos de práctica celebrados ayer por los teams de las Ligas Mayores

En St. Petersburgh:

					C.	H.	E.
Phila. N.	011	000	000	0—	2	5	0
Bos. N.	000	101	000	1—	3	6	0

Walters, Jorgens, Pezzullo y Wilson, Grace; Brown, Cantwell y Mueller.

En Sarasota:

				C.	H.	E.
Was. A.	500	200	010—	8	13	3
Boston A	033	011	20x—	10	10	1

Linke, Russell y Holbrook; Salvo, Cascarella, Henry y Ferrell, Berg.

En New Orleans:

				C.	H.	E.
N. O. (SA).	000	231	000—	6	12	1
Clev. (A) .	001	000	001—	2	7	2

Zuber, Huisdo y Audrey; Winegarner, L. Brown y Garbark.

En Sequin, Texas:

				C.	H.	E.
Pitts. (N)	300	310	040—	11	12	2
Tulsa TL.	213	043	10x—	14	11	1

Brown, Bauers, Waski y Todd, Padden; Newkirk, Milstead y Jackson.

En Bartown, Fla.

				C.	H.	E.
Brook. (N).	000	100	001—	2	7	1
Roch. (IL).	110	002	20x—	6	10	1

Butcher, Osborne, Houtekamer y Gautreaux; Harrell, Munns y O-Farrell, Poland.

En Fort Myers, Fla.

				C.	H.	E.
New. (IL) .	000	000	0—	0	3	1
Phila. (A).	000	45(10)	—	19	21	1

Duke, Makosky, Selway, Rego y Baker; H. Johnson, Lieber, Rhodes y Hayes.

En Kissimme, Fla.

				C.	H.	E.
Albany (IL)	000	000	000—	0	7	3
Balt. (IL).	020	001	13x—	7	12	2

Benton, Fortes y Guerra; Blake, Moore y Florence.

En Daytona Beach, Fla.

				C.	H.	E.
Montreal IL.	203	002	002—	9	8	2
Chatt. (SA).	010	010	100—	3	7	4

Smythe, Moran y Wilson; Pettit, Petticolas, Harkrader y Wynne, Early.

En Plant City, Fla.

				C.	H.	E.
Col. (AA) .	001	010	310—	6	10	3
Buffalo IL.	002	104	00x—	7	8	2

Stout, Macon y Owen; Kline, Sewell, Wilson y Phillips, Wasem.

Bump Hadley será regular con los Yanks

Joe McCarthy asegura que Bump podrá ocupar el turno del veterano Johnny Allen

ST. PETERSBURGH, Fla, marzo 25 (AP).—Joe Di Maggio, el joven outfielder de la costa del Pacífico, que está sosteniendo un batting average de .420 en los matches de exhibición, constituye la positiva atracción de los New York Yankees en sus exhibiciones primaverales, pero, pese al interés que hay alrededor de sus performances, muchos han podido observar que el veterano Bump Hadley, que fué pitcher estrella de los Senadores de Washington y del San Luis Browns está mejorando por días, luciendo buen candidato al puesto regular del staff.

Jos Mc Carthy, que contrató a Hadley sólo para emplearle como pitcher tapón, es de los primeros en admitir su chance grande como regular en la temporada. En una entrevista que sostuvo con periodistas de New York, Mc Carthy ha dicho:

«Hadley será un pitcher regular en el staff de los Yanks este año. Mi primitiva intención fué utilizarle solamente como pitcher-tapón, pero, en vista de sus demostraciones creo que tendré que darle un puesto en el staff, especialmente si Red Ruffing se presenta en malas condiciones».

«Hadley ha sido siempre un ganador consistente contra los Tigres de Detroit. El año pasado le ganó tres juegos de cinco que les pitcheó. Y este año podrá cubrir muy bien la vacante de Johnny Allen. Mump no ha sido nunca nada consistente frente a los White Sox, pero, puede pitchearle al Detroit y al Clevelad, y estos son, precisamente, los teams que tenemos que derrotar para ganar el pennant.»

CREEN A DI MAGGIO UNA ESTRELLA

Después de haber visto trabajar a Di Maggio en los matches de exhibición, todo el mundo marcha de acuerdo en que el joven recldta de San Francisco ha de consagrarse en la Liga Americana.

Frisch, manager de los Cardenales de San Luis, felicitó hace días a Mc. Carthy por su adquisición, y se lamentó de «no haberlo visto antes». John O. Seys, vice presidente de los Cubs de Chicago, dijo lo siguiente: «Si Di Maggio hubiese caído en nuestro equipo, a estas horas tendríamos el mejor team del mundo».

Al engarzar una de las bolas lanzadas por uno de los pitchers zurdos de los Cardenales, Di Maggio la envió hace días a 420 pies de distancia, logrando uno de los home runs más largos que se han bateado en la Florida.

Al campo, Di Maggio llega a los batazos con extrema facilidad, resultando esto un contraste vivo con George Selkirk, que todavía encuentra mucha dificultad para ponerse debajo de la pelota.

Joe McCarthy, manager de los Yankees, esta en extremo contento. Gehrig está bateando más que nunca, Dickey ha vuelto a la vida como bateador oportuno y Di Maggio está resultando todo lo bueno que el precio pagado por sus servicios indicaba.

Compañía
Trasatlántica Española

Servicio de Vapores Correos Todo El Año.

El rápido vapor correo
"HABANA"
saldrá el 18 de ABRIL, para,
VIGO, CORUÑA, GIJON, SANTANDER Y BILBAO
—vía New York—

El rápido vapor correo
"MAGALLANES"
saldrá el 15 de ABRIL, para,
CADIZ Y BARCELONA —vía New York—

Salidas para Veracruz:
Vapor "MAGALLANES" .... Abril 6
Vapor "HABANA" .... Abril 10

GARCIA& DIAZ Ltda. Agtes. Grales. Telfs. M-6911 y M-6912.
Palacio de la Lonja, Apartado 1696. Amgardiaz, Habana.

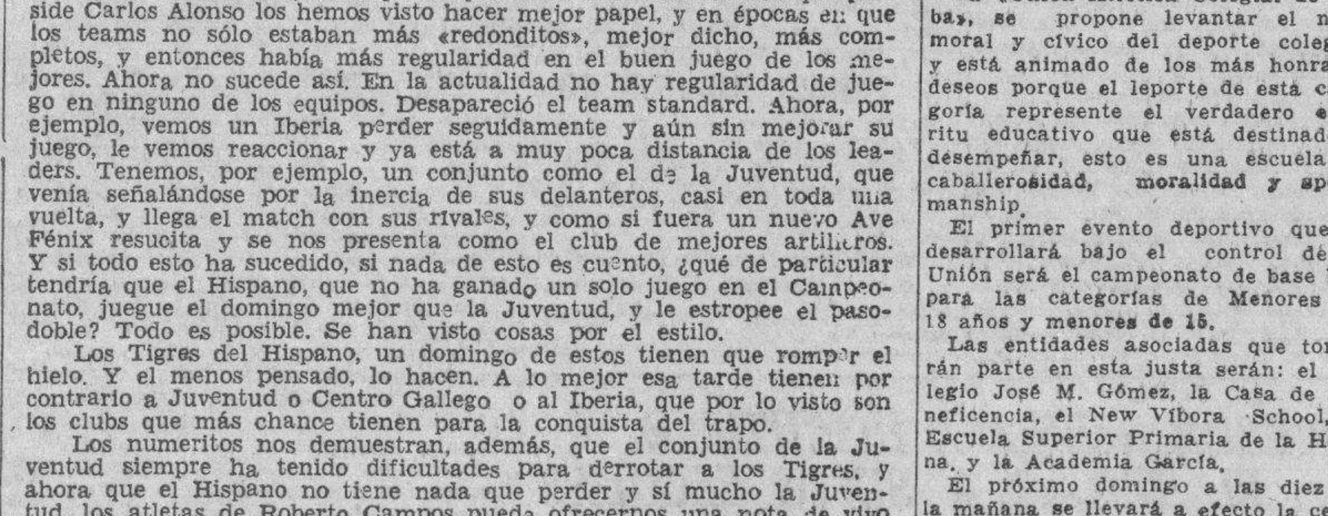

a NUEVA YORK — a MEXICO

"ORIENTE" Sale todos los Domingos
"ORIZABA" "SIBONEY" o
"YUCATAN" Salidas todas los Jueves

"ORIZABA" "SIBONEY"
o "YUCATAN"
Salidas todos los Martes

Servicio regular, durante todo el año, por los magníficos y modernos buques de la New York and Cuba Mail S. S. Co., construidos especialmente para el clima de los trópicos. Disfrute del baile y deportes sobre cubierta en un elegante y distinguido ambiente. Precios bajos—personal que habla Español.

TODOS LOS VAPORES DE LA NEW YORK AND CUBA MAIL S. S. CO., ESTAN PROVISTOS DE UN SISTEMA PERFECTO DE REFRIGERACION PARA EL TRANSPORTE DE TODA CLASE DE FRUTAS Y VEGETALES.

Para informes y reservaciones: BAJOS DEL CENTRO ASTURIANO, (Esquina Obispo y Parque Central) HABANA, Cuba. Tel.: A-6154 y M-7776.

NEW YORK and CUBA MAIL S. S. CO.

TRASATLANTICA FRANCESA
A España en 9 días
"MEXIQUE"
SALDRA PARA
Vigo - Coruña - Gijón - Santander
S. Nazaire

MAYO 2 — JUNIO 9

AGENCIA GENERAL
O'Reilly 66, esquina a Aguacate
Teléfono M-9881 — Apartado 1090
Cable: TRANSAT
TERCERA CLASE
Inquisidor 37.—Teléfono M-4528.

M.E.C.D. 2016

MEJORA EL NACIONALISMO SUS POSICIONES AL CONSTITUIRSE LOS GOBIERNOS Y AYUNTAMIENTOS

MOVIMIENTO POLITICO

Tópicos y Comentarios

—El Nacionalismo.
—Jefe de los Fosos.
—El Gabinete.
—Métodos impropios.
—Un caso de Partidos.

SATISFECHO debe sentirse el señor Justo Luis del Pozo, jefe del Partido Unión Nacionalista, del resultado obtenido por dicha colectividad política en la confección de las mesas de gobiernos y ayuntamientos, tanto en Pinar del Río como en las demás provincias. Igual satisfacción deben experimentar sus líders.

En la política, la disciplina, la cohesión, la unidad en la acción, son factores determinantes de victoria, y el nacionalismo ha venido demostrando tanto en su labor de proselitismo anterior a la campaña electoral y durante ésta como integrante de la coalición que produjo el triunfo del doctor Miguel Mariano Gómez, que no tiene otra ruta que la señalada por los jefes y que éstos saben posponer sus personales intereses al predominio de la colectividad.

Por eso la jefatura del nacionalismo no se ostenta debido a una mera designación, sino que se ha ganado y se consolida en virtud del constante y reiterado esfuerzo, de la absoluta dedicación, del trabajo perenne que en beneficio de sus componentes realiza el señor del Pozo. Defensa del credo nacionalista y defensa de quienes lo mantienen.

EL representante nacionalista Alfredo Alvarez, que ocupó el número uno en el resultado de la votación de la Habana, y a quien se indica para una de las secretarías de dicho Cuerpo, ha reiterado personalmente del nuevo Alcalde la designación como jefe de los Fosos, del señor Otilio Ferreiro Ruiz.

Se estima un acto de justicia esa designación.

LOS centros coalicionistas han dado poca importancia al Gabinete transmitido por cable, desde Nueva York. Los que se estiman «bien enterados», algunos de filiación republicana, aseguran que se trata de la personal apreciación del periodista que lo diera a la publicidad, y recuerdan las palabras del doctor Gómez momentos antes de tomar la escala del «Quirigua», expresando que nada había resuelto sobre quiénes serán sus colaboradores en el próximo gobierno.

Al respecto, diremos lo que nos confesó un alto representativo de Acción Republicana. Senador por más señas, en relación con el Gabinete: «ni la propia familia sabe quiénes han de integrarlo».

Por lo que ante el augurio cablegráfico cabe recordar: ni están todos...

ENTRE las cosas curiosas ocurridas con motivo de la toma de posesión de los alcaldes y concejales electos, se encuentra el caso de Sancti Spíritus en que se constituyeron dos cámaras municipales, y el de Güira de Melena, donde la minoría, apoyada en la mesa de edad, constituyó el Ayuntamiento.

En otros, hubo violencias, «secuestros» políticos y líos.

Si es reprobable el procedimiento en los períodos reorganizativos de los partidos en que los políticos emplean medios ilícitos para que predomine una tendencia, más reprobable, es ahora en que los electos apelan a igual sistema para impedir la determinación de la mayoría en un organismo cualquiera.

MOVIDA sesión celebraron ayer los integrantes del Comité Ejecutivo Municipal del Partido Unión Nacionalista en el cuarto piso del Capitolio.

Después de que cada uno de los reunidos expuso su opinión, se tomó el acuerdo de dirigirse al doctor Beruff Mendieta—que es, además, el jefe de dicha entidad—recabando la designación de un nacionalista para el cargo de jefe de Gobernación municipal.

Estimamos que el nuevo alcalde se verá en el caso de no poder complacer a sus compañeros de Comité y correligionarios en la mencionada petición, por obvias razones. El señor Etchegoyen ya fué nombrado y la designación por el Alcalde no obedeció a una determinación personal—según se nos ha dicho—, sino como resultado de un problema de partidos, es decir, en virtud de ajustes de carácter político en que Acción Republicana reclamó el derecho de designar la persona para jefe de Gobernación. Eso es todo.

LA JUVENTUD DE «AR» CITA

Carlos Estrada y José Fontanills, Presidente y Secretario de la Juventud Acción Republicana, citan a los miembros del Ejecutivo Central para la sesión que tendrá efecto el próximo sábado 28 en Zulueta 37 entre Apodaca y Suárez a las dos de la tarde.

EL DOCTOR ANDREU, DE LAS VILLAS ASPIRA A VICE- PRESIDENTE DE LA CAMARA

Con el apoyo de un núcleo de Representantes, de distintas Provincias, aspira a la Vice-Presidencia de la Cámara, el doctor José R. Andreu, médico prestigioso de Las Villas, y uno de los Representantes electos del Conjunto en aquella región.

El doctor Andreu embarcó ayer para Encrucijada a fin de dirigirse el próximo día 30, para estar en las elecciones parciales de Santa Clara.

LA TOMA DE POSESION DEL GOBERNADOR DE MATANZAS

Fotografía tomada momentos después de la toma de posesión del Gobernador provincial, doctor Lorenzo Delgado Díaz, y del Alcalde municipal, señor César Casas y Rodríguez, los que aparecen al centro de la misma, rodeados de altas personalidades eclesiásticas, civiles y militares que asistieron al acto.

NO MANTIENE NINGUNA ASPIRACION ELECTIVA EL SR. CARLOS M. PELAEZ

En el día de hoy nos ha visitado el señor Emiliano Mínguez, Secretario particular del señor Carlos M. Peláez para decirnos, que carecen por completo de fundamento las versiones lanzadas por un periódico de la tarde, de que Peláez es «la figura que con más posibilidades aparece para la alcaldía de La Habana, en el futuro». Aparte del poco fundamento de la noticia, estima Mínguez, que es muy prematuro hablar de estas cosas, porque todavía los electos que tomaron posesión antes de ayer, «no han calentado ni siquiera la silla».

Carlos Peláez, no tiene aspiración electiva de ningún género. Ya él lo ha dicho. La única aspiración que tiene el Jefe de la Municipal de La Habana y líder destacado del Partido «Acción Republicana», —nos sigue diciendo Mínguez— es la de continuar sirviendo a todos sus amigos como lo ha venido haciendo hasta aquí.

EN FAVOR DEL DOCTOR CIRILO PEREZ MATO

En el Término Municipal de Bauta tuvo efecto en días pasados la constitución de un Comité Pro-Cirilo Pérez Mato, con el objeto de intensificar una labor tendiente a recabar para el mismo una Secretaría de Despacho en el nuevo Gobierno del doctor Miguel Mariano Gómez.

Distintos orados usaron de la palabra para destacar los méritos de doctor Pérez Mato y las razones que existen para que sean tomados en cuenta sus sacrificios dentro del Partido Unión Nacionalista, del que fué candidato a representante en las pasadas elecciones, obteniendo una de las primeras suplencias.

EL SENADOR LUIS F. CAIÑAS SE DIRIGE A LOS LIBERALES

Debiendo celebrarse el lunes 30 del actual en la ciudad y Término Municipal de Santa Clara, las elecciones complementarias en que ha de decidirse el triunfo de nuestro candidato a la Alcaldía doctor Carlos Morales, creo de mi deber, no como uno de los jefes del Partido, sino en mi condición de liberal, dirigir a los liberales todos de la República este llamamiento, encaminado a despertar su entusiasmo y a invitarlos para concurrir a la ciudad de Santa Clara en dicho día, para estimular con su presencia a nuestros correligionarios de allí y contribuir con el mayor estfuerzo a mantener lo que constituye una de las posiciones tradicionales de nuestro partido.

Siendo la Alcaldía Municipal de Santa Clara una de las posiciones electivas que queda aún por discutir a nuestro Partido y concurriendo la circunstancia de que allí habrán de darse cita el treinta de marzo, los dirigentes del Conjunto Nacional Democrático, que no ha de omitir esfuerzo alguno en la consecución del éxito de su candidato, creo deber de todo liberal, cualquiera que sea el lugar de la República donde desenvuelva sus actividades políticas, concurrir en la citada fecha a dicha ciudad y contribuir en la medida de sus fuerzas, al triunfo de nuestro Partido.

Habana, marzo 25 de 1936.

Luis F. Caiñas Milanés.

EN FAVOR DEL SR. PAULINO SOLES

Calzada con más de ochocientas firmas entre las que se hallan las de las personas más destacadas en el comercio, la industria, la política, la banca, la sociedad matancera ha sido enviada al coronel Carlos Mendieta, una exposición para que interponga su influencia para que a aquella provincia se le dé una Secretaría, la de Comunicaciones, y sea designado para ella el señor Paulino Solés y Estrada.

Bien mirado y procediendo en justicia, corresponderles a los nacionalistas matanceros una Secretaría del Despacho, pues, gracias a ellos que cedieron un senador para los liberales y la alcaldía de Matanzas para los mismos, fué posible hacer la coalición tripartita y el gobierno del doctor Miguel Mariano Gómez al concederla y el coronel Mendieta, escogiendo entre sus amigos al señor Solés para servirla, pues no solamente ha sido Paulino Solés uno de los más incondicionales, nobles y decididos de sus partidarios desde el año 1923, sino que tampoco existe en toda aquella provincia, otro nacionalista, de más condiciones ni de tantas, como él para desempeñar cumplidamente ese elevado cargo, corresponderán, como se merece, al nacionalismo matancero, que sacrificó posiciones cuando hubo que hacerlo para viabilizar el pacto que luego dió el triunfo a la coalición y al doctor Miguel Mariano Gómez.

Por eso se le recomienda para él y por eso se espera su nombramiento.

LOS SARGENTOS LIBERALES DE SANCTI SPIRITUS

Firmada por los señores Manuel Jiménez Cepeda y Virgilio Rodríguez, presidente y secretario de los sargentos liberales d Sancti Spíritus, se ha lanzado un manifiesto recomendando al joven legislador villareño doctor Eduardo Suárez Rivas, para la presidencia de la Cámara, haciendo relación de los méritos que concurren en el mismo.

LA PRESIDENCIA DEL AYUNTAMIENTO DE GUINES

Ha sido elegido presidente del Ayuntamiento de Guines, el señor Ildefonso Domínguez, distinguido vecino de aquela Villa, de abolengo liberal, y persona muy querida en todo el Término.

EN FAVOR DE OTILIO FERREIRO RUIZ

El doctor Alfredo Alvarez Suárez, Representante electo con el número uno por el Partido «Unión Nacionalista» en la Habana y próximo Secretario de la Cámara, ha interesado personalmente del doctor Beruff Mendieta, la designación del señor Otilio Ferreiro Ruiz, eficaz auxiliar suyo, como Administrador de los Fosos Municipales.

Distintas razones existen para tan justa y merecida petición; entre ellas la de ser el señor Otilio Ferreiro uno de los buenos «Sargentos» que dirigió y luchó en la pasada Reorganización por la tendencia del doctor Beruff en el Barrio de Chávez, y en las elecciones se distinguió nuevamente dirigiendo una bien organizada «oficina electoral», que inició y sostuvo con su peculio particular, para coadyuvar al triunfo del hoy Alcalde de la Habana.

Además, como empleado tiene amplios conocimientos en la Administración Municipal, pués ha desempeñado distintos cargos en época del doctor Miguel M. Gómez Arias, inclusive el de 2do Jefe de la Sección de Impuesto Territorial del Departamento de Impuestos, en el que fué cesanteado precisamente por seguir la tendencia del doctor Beruff Mendieta.

UNA MUJER CONCEJAL EN EL AYUNTAMIENTO HABANERO

Fué ayer motivo de elogio para el Conjunto Nacional Democrático, el ser éste el único Partido que lleva una mujer al Ayuntamiento habanero: Dolores Badía.

UNA CARTA DE «CHICHO» MORAN A BERUTT MENDIETA

Habana, marzo 25 de 1936.

Sr. Dr. Antonio Beruff Mendieta.
Alcalde Municipal de la Habana.

Mi querido amigo y correligionario:

En este día de plenas satisfacciones en que el pueblo que otorgó sus sufragios, te conduce lleno de alborozo hasta la Casa Municipal para que asumas la autoridad como Alcalde de la Habana, ninguna felicitación entre los millares que recibas, puede ser ni más sincera ni más caluro sa y entusiasta que la mía, porque a los fuertes lazos de nuestra vieja amistad, únense los estrechos vínculos creados por el fragor de la lucha, nuestra absoluta identificación en ideales y propósitos en bien de la nacionalidad y de los intereses del pueblo, y las satisfacciones y penalidades que juntos hemos compartido durante la azarosa campaña electoral.

Muy grande hubiera sido mi gozo, si una causa tan agena a mi voluntad como es la dolencia que aqueja a uno de los míos, no me impidiera confundirme con la muchedumbre de amigos y correligionarios de la Coalición que en manifestación clamorosa van a festejar tu toma de posesión de la Alcaldía habanera.

Pero mi ausencia personal, no si una causa tan ajena a mi voluntad, por fin, mi dilecto amigo y correligionario, va a realizar cumplidamente sus más caras aspiraciones, al ocupar la Primera Magistratura de la ciudad. Aspiraciones esas que yo compartí igualmente, y para cuyo logro feliz, no escatimé ni voluntad, ni esfuerzo hasta verlas culminar en la realidad que palpamos en este fausto día.

Solo me resta expresarte mis sinceros deseos de poder completar mis plácemes y congratulaciones porque la Provincia y los buenos hados te iluminen a la hora de escoger tus colaboradores para que, al llevar a la práctica tus hermosos planes de Gobierno Municipal, el pueblo de la Habana tenga motivos ciertos para regocijarse por haberte exaltado a esa alta posición a cuyo desempeño te llevan méritos sobrados y cualidades excepcionales.

Una vez más, te felicita y abraza cordialmente, tu amigo y correligionario.

Desde hace varios días teníamos pendiente la publicación de la carta que a continuación insertamos cuya publicación nos fué rogada por el popular político y líder nacionalista señor Narciso Morán, pero razón de espacio no nos hizo posible complacer al querido amigo. Hoy sin embargo, a pesar de que el doctor Beruff Mendieta ya tomó pósesión de la alcaldía habanera, aprovechamos este lugar para servir a «Chicho» Morán.

Archivo

Narciso Morán Benavides.

LA ALIANZA NACIONAL FEMINISTA APOYA A FINA FORCADE

La Alianza Nacional Feminista, en sesión celebrada en días pasados, acordó por unanimidad, respaldar a la líder marianista Fina Focarde de Jackson para que sea designada Secretaria de Despacho en el nuevo Gabinete del doctor Migul Mariano Gómez.

La Alianza ha querido tener esta atención con la señora Forcade atendiendo a sus méritos como fundadora de esa Agrupación y por las dotes que en ella concurren de capacidad, energía y tesón en la defensa de los intereses de la mujer cubana.

EL LIBRO DE SAGASTUME

El libro que pronto dará a la imprenta el periodista Goal Sagastume se titula La Tragedia de los sistemas políticos, y llevará prólogo del doctor Gustavo Herrero, quien se propone recoger en el mismo parte de sus memorias de los días de la Cabaña.

ASEGURA RAMON GONZALEZ VALDES QUE GANARA EL CND DE NUEVO EN SANTA CLARA

Se encuentra en La Habana el señor Ramón González Valdés, ex-alcalde de San Diego del Valle, destacada figura del Conjunto Nacional Democrático en Las Villas y actual jefe de la Oficina del CND en Santa Clara.

El señor González Valdés nos informó que el doctor Fileno de Cárdenas ganará nuevamente la alcaldía de Santa Clara por el peso incontrastable de los votos conjuntista. El problema de allí —nos dice— no es el de otros términos. Allí las fuerzas de la coalición llevaron un sólo candidato y apesar de ello el doctor Cárdenas triunfó por positiva mayoría, la cual le permanece adicta y sabrá producirse con igual entusiasta y decisión el día 30.

PARA UN NACIONALISTA LA JEFATURA DE GOBERNACION, DICE EL EJECUTIVO DEL PUN

Ayer, en el cuarto piso del Capitolio Nacional, tuvo efecto una reunión del Ejecutivo Municipal del Partido Unión Nacionalista en este Término. Presidió el acto el primer vice-presidente doctor Ramón Sancerni y a la sesión asistieron los siguientes miembros: Rogelio Riquelme, Georgina Blanco, Sebastián Repilado, Luis Lazo, Emilio Vasconcelos, José M. Herrera, Nicolás Linares, López del Castillo, Jesús Mederos, Mario Tocabens y Hortensia Oliva.

La reunión del Ejecutivo Nacionalista —según pudo saber el repórter— se celebró, atendiendo a las sugerencias de algunos destacados sargentos que no están conformes de que el cargo de Jefe de Gobernación Municipal sea cedido a otra persona que no sea un nacionalista para cuyo efecto dirigirán un documento al doctor Beruff Mendieta. También existen hondo malestar por ciertas designaciones de elementos liberales con los cuales los del PUN no acaban de ligar.

LA TOMA DE POSESION DEL ALCALDE Y CONCEJALES DE YAGUAJAY

El pasado miércoles, veinticinco, tuvo lugar en el moderno edificio de la Alcaldía y Ayuntamiento de Yaguajay, ante numerosísima concurrencia y con la asistencia de las autoridades civiles y militares y clases vivas de dicho Término Municipal, la toma de posesión del Alcalde electo por el Partido «Conjunto Nacional Democrático», señor Leovigildo Pérez Pérez, Presidente de la Asociación de Colonos, así como también de los concejales electos por el Conjunto, Liberales y Nacionalistas. Resultó electo Presidente del Consistorio Municipal, el señor Diego del Valle.

Hicieron uso de la palabra el señor del Valle, el Alcalde de facto, que cesaba y el doctor Antonio Martínez Fraga, en representación del Alcalde electo señor Leovigildo Pérez.

Después de la toma de posesión se llevó a cabo un magnífico almuerzo, del que participaron conjuntistas, liberales y nacionalistas, en honor del nuevo Alcalde y Concejales, así como también del Jefe del Escuadrón de Yaguajay Capitán José Luis Chinea y del Representante electo doctor Antonio Martínez Fraga, actual Consejero de Estado.

En este último acto, quedó constituído el Comité que patrocinado por el doctor Antonio Martínez Fraga, laborará por el arreglo de las calles de Yaguajay y arreglo de la carretera de Yaguajay a Meneses.

LA COMISION DE LOS «13» CAMBIA IMPRESIONES

Ayer efectuaron un cambio de impresiones los miembros que integran la Comisión de representantes designados para resolver con el Secretario de Gobernación y la Comisión de Senadores los problemas que afectan al Cuerpo Colegislativo. A la reunión asistieron Raúl Menocal, M. G. Carbonell y Jesús Portacarrero por el CND, Márquez Sterling, Díaz Barart y «Fico» López por el Partido Liberal, Rigoberto Ramírez, Radio Cremata y Calixto Manduley por Acción Republicana, Alfredo Alvarez, Antonio Pruneda y Marino López Blanco por el PUN y David Fernández Supervielle por el Partido Unionista Cubano.

Después de terminado el cambio de impresiones nos entrevistamos con el destacado político y ex-Pagador de Gobernación señor Antonio Pruneda quien nos manifestó que en la sesión que celebrará hoy el Consejo de Secretarios se estudiará el proyecto de presupuestos que presentará el doctor Smith para la Cámara de Representantes que asciende a la cantidad de (1.837.846.03) un millón ochocientos treinta y siete mil ochocientos cuarenta y seis pesos con tres centavos.

También pudimos saber que los nombramientos de la plantilla del Congreso no se harán hasta después del día seis y que para la Dirección del Diario de Sesiones del Senado será designado con toda seguridad el notable literato, poeta y periodista señor Ernesto Fernández Arrondo.

LA PRESIDENCIA DEL AYUNTAMIENTO DE BATABANO

Según nuestro corresponsal en Batabanó, la intervención de la fuerza pública en el Ayuntamiento de allí pudo evitar que no hubiera cámara húngara, debido a que quisieron agredir al que resultó presidente del Ayuntamiento ya que frente al alcalde obtuvo los votos de la coalición.

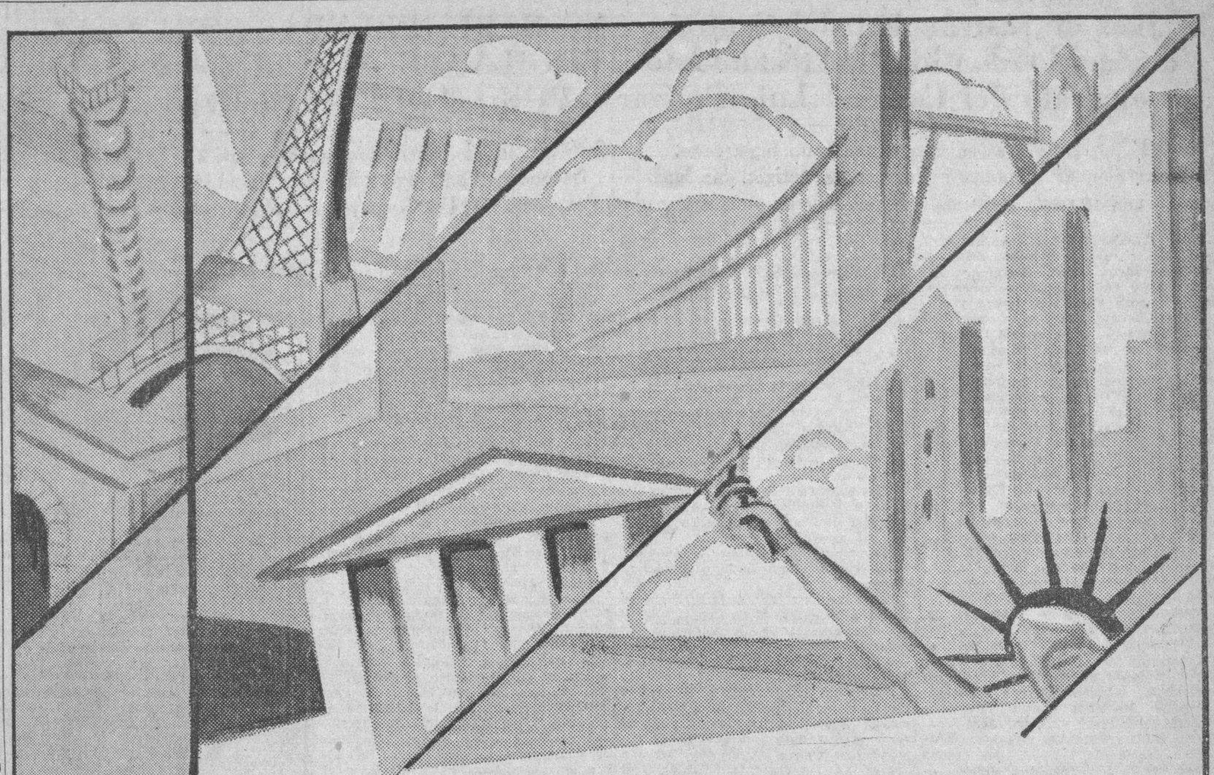

París...Londres...New York...

y todas las grandes capitales del mundo, tienen su gran centro comercial que, en La Habana está brillantemente representado por las calles de Galiano y de San Rafael.

Asegure novedad y calidad, comprando al mismo precio, en las calles de Galiano y de San Rafael.

LOS GOBERNADORES, CONSEJEROS, CONCEJALES Y ALCALDES QUE HAN TOMADO POSESION DE SUS CARGOS

Para cumplimentar lo preceptuado por la Ley Constitucional, ayer tomaron posesión de sus cargos los candidatos electos a Gobernadores, Consejeros, Concejales y Alcaldes de los distintos términos de la República. A continuación detallamos los nombres de los Alcaldes, Gobernadores y miembros que integran las mesas de las Cámaras Municipales y Consejos Provinciales:

HABANA: Gobernador, Celestino Baizán. Presidente del Consejo, doctor Carlos Odriozola. Secretaria, Margarita Guerra. Alcalde, doctor Antonio Beruff Mendieta. Presidente del Ayuntamiento, Francisco Rivero. Secretarios, Manuel Buchó y Juan M. Alvarez Builla.

RANCHO VELOZ: Alcalde, Pedro Casanova. Presidente del Ayuntamiento, Tomás Sáez. Secretario, Miguel Villavicencio.

JAGUEY GRANDE: Alcalde, doctor Pablo Vega. Presidente del Ayuntamiento, José Pérez Suárez.

CIENFUEGOS: Alcalde, doctor Armando Aguilar. Presidente del Ayuntamiento, Rafael Martínez Jorge. Secretarios, Nicolás Machado y Luis Lazo.

SANTIAGO DE LAS VEGAS: Alcalde, doctor Antonio Ramírez. Presidente del Ayuntamiento, Manuel Galdós. Secretario, Pedro Encinosa.

PALOS: Alcalde, doctor José Ramón Betancourt. Presidente del Ayuntamiento, doctor Francisco Matos. Secretaria, Julia Mayari.

SAN DIEGO DEL VALLE: Alcalde, Francisco Infiesta Hernández.

MATANZAS: Gobernador, doctor Lorenzo Delgado. Presidente del Consejo Provincial, Gabriel Hernández. Secretarios, Manuel de la Cruz y Modesto Hechevarría. Alcalde, César Casas. Presidente del Ayuntamiento, Laureano López. Secretarios, Adolfo Rodríguez.

MORON: Alcalde, doctor Octavio Pardo. Presidente del Ayuntamiento, Elisa Angulo.

LA ESPERANZA: Alcalde, Angel del Valle. Presidente del Ayuntamiento, Plácido Ruiz. Secretario, José M. Pascual.

CAMAJUANI: Alcalde, doctor Sergio Manuel Valdés. Presidente del Ayuntamiento, Rosita Torres. Secretario, Eleodoro Remedios.

GUANAJAY: Alcalde, Vicente Bosch. Presidente del Ayuntamiento, Bernardo Díaz. Secretario, Florentino Martínez.

GUANE: Alcalde, doctor José María Suárez. Presidente del Ayuntamiento, Pedro Argüelles. No concurrieron los concejales conjuntistas.

LIMONAR: Alcalde, doctor Rogelio Rodríguez. Presidente del Ayuntamiento, Tomás Velunza. Secretario, José María Alvarez.

PINAR DEL RIO: Gobernador, Juan Francisco Argudín. Presidente del Consejo Provincial, Emilio Jordán. Alcalde, doctor Agapito Guerra. Presidente del Ayuntamiento, Pablo Cuevas Hidalgo.

GUIRA DE MELENA: Alcalde, Dr. Emilio Macías. Presidente del Ayuntamiento, Andrés María Miranda. Secretario, Sixto Quintana.

CIEGO DE AVILA: Alcalde, doctor Pedro Cuní. Presidente del Ayuntamiento, Pedro Pérez Martí. Secretario, Luis Cruz.

YAGUAJAY: Alcalde, Leovigildo Pérez. Presidente del Ayuntamiento, Diego del Valle.

JUAN G. GOMEZ: Alcalde, Oscar Hernández Miró. Presidente del Ayuntamiento, Miguel de la Fe.

GUINES: Alcalde, Armando Fernández Jorva. Presidente del Ayuntamiento, Ildefonso Domínguez. Secretario, Rafael Morales.

SAN CRISTOBAL: Alcalde, Roque García. Presidente del Ayuntamiento, Cecilio Muñoz.

ZULUETA: Alcalde, Rafael Loyola González. Presidente del Ayuntamiento, Angel Mena.

CALIMETE: Alcalde, Jacinto Ruiz. Secretaria de la Administración, Ana Pérez. Tesorero, Vicente Ruiz.

AMARILLAS: Alcalde, Jacinto Ruiz.

CONSOLACION DEL SUR: Alcalde, José Besú Lorenzo. Presidente del Ayuntamiento, Antonio Alberto.

REMEDIOS: Alcalde, Pedro Poblador. Presidente del Ayuntamiento, doctor Alberto Fuentes. Secretaria, Lucía Mayo Sánchez.

SANTA CLARA: Gobernador, Coronel Gabino Gálvez. Presidente del Consejo, Manuel Morales Pérez. Secretario, Francisco Nodal y Juan Armas.

LA SALUD: Alcalde, doctor Vicente Iglesias. Presidente del Ayuntamiento, Nicasio Mederos. Secretario, Cayetano Méndez.

SAN JUAN Y MARTINEZ: Alcalde, doctor Tomás Engracio. Presidente del Ayuntamiento, Justo García Montesino.

SANTA MARIA DEL ROSARIO: Alcalde, Andrés Embade.

SAN LUIS: Alcalde, Conrado Padrón Rodríguez.

PEDRO BETANCOURT: Alcalde, Manuel Camaraza. Presidente del Ayuntamiento, José Alvarez. Secretario, Benito Díaz.

FLORIDA: Alcalde, Arturo Rivero. Presidente del Ayuntamiento, Francisco Tena.

SAGUA LA GRANDE: Alcalde, Abelardo Martínez. Presidente del Ayuntamiento, Juan Antonio Cobas. Secretarios, doctora Haydée Fernández y Esther Vergara.

MAXIMO GOMEZ: Alcalde, Rogelio Corzo. Presidente del Ayuntamiento, Tomás Delgado. Secretarios, Juan Gomen y Amado Hernández. Copó el «CND».

PLACETAS: Alcalde, doctor Isidoro Sánchez, quien será homenajeado esta noche con un banquete que le ofrecen las clases sociales de la localidad.

BAYAMO: Alcalde, Quintiliano Rosabal. Presidente del Ayuntamiento, Enrique Cedeño Iser. Secretario, Juan Luis Puig, este último, miembro del Partido Centrista.

JARUCO: Alcalde, Alberto Fernández Barberá. Presidente del Ayuntamiento, Ramón Oliva. Secretaria, Eulalia Torres.

JATIBONICO: Alcalde, Vicente Mursuli. Presidente del Ayuntamiento, Tomás Orellanes.

AGUACATE: Alcalde, José Díaz Toledo. Presidente del Ayuntamiento, Justo Ruiz Leal. Secretario, Félix Flores.

SANCTI SPIRITUS: Alcalde, Eloy Jiménez Pérez. Se designaron dos mesas, una del «CND» y otra coalicionista. Se suscitaron movidos debates a consecuencia de las impugnaciones que se hicieron contra dos concejales que acusan de ser contratistas del Ayuntamiento. Se espera que de un momento a otro quede resuelto el problema planteado con la designación de las dos mesas.

GUANABACOA: Alcalde, doctor Rafael Rodríguez Alvarez. Presidente del Ayuntamiento, Pilar Regil. Secretario, Eladio Granados.

CALABAZAR DE SAGUA: Alcalde, Alfonso Ruiz.

CARDENAS: Alcalde, Adolfo Hernández. Presidente del Ayuntamiento, José Junco. Secretario, Pedro Pablo San Martín. La designación de la mesa del Consistorio se llevó a efecto después de una gran alteración del orden, que fué apaciguada por la policía y políticos y la elección del Presidente de la Cámara Municipal se tuvo que hacer por la suerte, ya que resultaron empatados los dos aspirantes a esa posición. El Alcalde tuvo necesidad, por lo avanzada de la hora, de tomar posesión en el Juzgado, pero después fué proclamado en el Ayuntamiento por el Presidente del mismo, señor Junco. A última hora reinó gran alegría y se hicieron los brindis.

ARTEMISA: Alcalde, Luis Delgado. Presidente del Ayuntamiento, Rogelio Leal. Secretario, Rogelio Ernand. Los concejales conjuntistas no asistieron al acto.

SAN ANTONIO DE LOS BAÑOS: Alcalde, doctor Antero Rivero. Presidente del Ayuntamiento, Elías Macías. Secretario, Juan González.

ABREUS: Alcalde, doctor Orlando García.

NIQUERO: Alcalde, Francisco Urtiega. Presidente del Ayuntamiento, Julián Bagarotti. Los concejales conjuntistas no asistieron a la toma de posesión.

CRUCES: Presidente del Ayuntamiento, Francisco García.

ENCRUCIJADA: Alcalde, José García Martínez. Presidente del Ayuntamiento, Jorge González. Secretario, Antonio Borges Salgado. El primer acuerdo del Consistorio fué el de dirigirse al Presidente de la República y Secretario de Agricultura, solicitando aumento de cuota para el central «Nazabal», estimando urgente dicho acuerdo, ya que de no dársele dicho aumento, el ingenio tendrá que paralizar la zafra.

REGLA: Alcalde, Octavio Cabrera Cepero. Presidente del Ayuntamiento, Justo Rodríguez Arocha. Secretaria, señora Casado Gorrín. Faltó un solo concejal, el señor Moisés Cabrera.

CAMAGUEY: Gobernador, doctor Roberto Pérez Lara. Presidente del Consejo Provincial, Gabriel Hernán. Secretarios, Juan Díaz Villena y Florentino Hernández. Alcalde, Francisco Don Rodríguez. Presidente del tario, Evelio Martínez.

Punta Brava.—Alcalde, Jorge Godínez. Presidnete del Ayuntamiento, José A. López. Secretaria, Herminia Beltrán Fuertes.

Santa Cruz del Sur.—Alcalde, Marino García. Presidente del Ayuntamiento, Manuel Gotor. Los concejales del CND, no tomaron posesión.

LA VANGUARDIA NACIONALISTA SE DIRIGE AL ALCALDE

El Ejecutivo de la «Vanguardia Nacionalista de la Habana» se ha dirigido en el día de hoy al doctor Antonio Beruff Mendieta en una extensa exposición recabando de éste, que sean respetados en sus puestos los miembros de esta agrupación que trabajan en el Municipio.

JOSE A. BRAVO NUEVO ALCALDE DE TRINIDAD

Al tomar posesión del cargo de alcalde Municipal de Trinidad, el señor José A. Bravo, nos ha remitido un telegrama saludándonos. Deseamos éxitos al nuevo Mayor trinitario.

EL CONCEJAL NARCISO M. RODRIGUEZ NO HA HECHO COMPROMISOS CON NADIE

En la tarde de ayer nos visitó el señor Ambrosio Herrera, uno de los más destacados lugartenientes del concejal electo señor Narciso María Rodríguez, para expresarnos en su nombre que no ha contraído compromiso alguno con ningún aspirante a la presidencia del Ayuntamiento, como erróneamente se ha publicado.

ORIENTACION NACIONALISTA ORGANIZA LA DELEGACION DE PEÑALVER

Roberto Gómez de Molina, Enrique Ragi y J. M. Pérez, Presidente efectivo, de la Sección de Propaganda y Director, respectivamente de la «Agrupación «Orientación Nacionalista» no remiten una comunicación dándonos cuenta de la constitución de la Delegación del Barrio de Peñalver, de la que fué electo Presidente el señor Pedro Esquivel.

También aprovechan la oportunidad los expresados señores para enviar un saludo de felicitación cordial al nuevo alcalde de la Habana, doctor Antonio Beruff Mendieta.

Por último se hace la aclaración de que Orientación Nacionalista no ha autorizado ni autorizará a persona alguna para que a su nombre solicite posiciones administrativas de ningún género, ya que la misma fué creada exclusivamente para luchar por los ideales más puros del PUN y combatir cualquier fusión que merme el nombre, emblema o ideología del Partido.

EL EJECUTIVO LIBERAL DE BEJUCAL, TOMA EL ACUERDO DE RESPALDAR LA ASPIRACION DE «CHICHO» SANCHEZ

Reunido el Ejecutivo del Partido Liberal del Término de Bejucal, en el día de ayer, ha tomado el acuerdo de respaldar la aspiración del doctor Manuel Sánchez Fernández, para la Secretaría de Sanidad en el Gabinete del doctor Miguel Mariano Gómez, habiéndolo así comunicado al Ejecutivo Nacional, alegando el referido Comité que la renunciación del doctor Sánchez, a su candidatura de Gobernador de la Provincia para viabilizar la coalición lo hacen acreedor al referido cargo.

JERONIMO ESTEVE, REPRESENTANTE CENEDISTA EN ORIENTE

El señor Jerónimo Esteve Marsáns, distinguido periodista, Director del periódico «Libertad» de Santiago de Cuba y representante electo por el «Conjunto Nacional Democrático» en aquella provincia, se encuentra inspirado de los mejores propósitos para desarrollar una labor que propenda al beneficio del pueblo y en particular al de sus comprovincianos que fueron los causantes de su victoria el pasado diez de enero.

Esteve Marsans, a quien se le conoce y se le admira desde las columnas de «Libertad», promete ser un congresista que honrará la Cámara, honrándose él.

RAMIRO CABRERA PARA PRESIDENTE DEL CONSEJO DE LAS VILLAS

Nos dice Juan Gualberto Guevara, activo alférez de la política, que la aspiración del señor Ramiro Cabrera, para presidente del Consejo Provincial de Santa Clara, se encuentra asegurada. Así mismo expresa que Fileno de Cárdenas será el Alcalde de Santa Clara.

M.E.C.D. 2016

CONDONARA EL ALCALDE MULTAS Y OFRECERA UNA AMPLIA PRORROGA A TODOS LOS CONTRIBUYENTES

El Juez de Instrucción del Centro declaró la identidad del testamento ológrafo del Coronel Luis Tolivar

Trasladó por ocho días en un procedimiento hipotecario. Prevención de abintestato. Examen de testigos. Sin lugar una demanda accidental. Relación de los asuntos turnados

PREVENCION DE ABINTESTATO.—El señor Juez de Primera Instancia de Almedares, doctor Zaldívar Cordero, dictó auto ayer ante el Secretario Suplente Fernando Caíñas por el que se acuerda la prevención del abintestato del causante de la herencia, señor Benjamín Grigg Harris, disponiendo se proceda a ocupar los libros, papeles y correspondencia que eran propiedad del mismo así como que se inventaríen y depositen dichos bienes, encargando de su administración a la viuda del causante Eloise Sherman Harris, a la que se le ha señalado fianza de quinientos pesos.

IDENTIDAD DE TESTAMENTO OLOGRAFO.—El señor Juez de Primera Instancia del Centro, doctor Rubio Linares, ante el Secretario Piedra, declaró por auto de ayer la identidad del testamento olografo otorgado por el Coronel del Ejército Español, Luis Tolivar de la Vega.

TRASLADO POR 8 DIAS EN UN PROCEDIMIENTO HIPOTECARIO.—El propio Juez del Centro, ante el Secretario Abelardo Piedra, y en el Procedimiento Sumario de la Ley Hipotecaria establecido por Enrique Martínez Martínez, contra Mercedes Valdés Peñalver, Offelán, José Joaquín, Gustavo Manuel Gregorio, Mercedes María de los Desamparados Pérez y Valdés Peñalver, dictó providencia con fecha de ayer confiriendo a los deudodes el traslado por ocho días que dispone el artículo 79 de la ley de Moratoria Hipotecaria.

EMPLAZADA EN DIVORCIO.—En el divorcio seguido por José Teodoro Lima contra María Luisa Cortés, el señor Juez de Primera Instancia del Norte ante el Secretario Fabio Gárate dictó providencia admitiendo la demanda y emplazando a la demandada para que dentro del término de nueve días comparezca en los autos.

PRUEBAS EN PENSION.—En la pensión promovida por Juan Urrutia, el Juez del Norte ante el Secretario Gárate, admitió las pruebas presentadas y dispuso librar exhorto al Juez de Primera Instancia de Remedios, para examinar a los testigos.

EXAMEN DE TESTIGOS EN UNA PENSION.—Se ha señalado por el Juez del Norte, ante el Secretario Gárate, el día dos de abril próximo para examinar los testigos en la pensión de José Steinberg.

RECONOCIMIENTO MEDICO EN PENSION.—El día tres de abril se llevará a cabo el reconocimiento por los médicos forenses, del señor Gregorio González, que ha promovido expediente solicitando pensión.

SIN LUGAR UNA DEMANDA INCIDENTAL.—En la demanda incidental establecida por Manuela Groso y Prado contra la Compañía de Seguros Cuba, el señor Juez de Primera Instancia del Este ante el Secretario doctor Silvio E. Perdomo ha declarado no haber lugar a admitir ni sustanciar el recurso extraordinario de nulidad.

PENSION A UN SOLDADO DEL EJERCITO LIBERTADOR.—Por auto de ayer el señor Juez del Este ante el Secretario Montiel reconoce el derecho que tiene Domingo Soto Valdés a disfrutar de una pensión del Estado Cubano ascendente a trescientos pesos, en su condición de soldado del Ejército Libertador.

RELACION DE LOS ASUNTOS CIVILES TURNADOS DURANTE EL DIA DE AYER:— Exhortos: — De Cárdenas en el mayor cuantía seguido por Pablo Jiménez contra Pablo Delgado Quintana, al Oeste.

De Consolación del Sur en el mayor cuantía seguido por la Compañía Agrícola Pinar del Río, S. A. contra Manuel Alvarez Romeu, al Sur.

De Santa Clara en incidente por Emilia Osta, al Norte.

De Alacranes en incidente por Felipe Santana Vega, al Centro.

De Sagua la Grande por Adela Martínez y otros contra Rafael Acha, al de Almendares.

De Alacranes en hipotecario por el Estado contra Julio Rigotti, al Centro.

De Cienfuegos en el divorcio seguido por Angel Manuel Castañeda, contra Rosa López, al Oeste.

APELACIONES:—Las de Carmen González González contra Porfirio Rodríguez, al Norte; Pilar Radillo contra Julio Suárez García, al Sur; Aurelio Pomares y Ortiz contra Mario Venta al Centro.

Intestado:—El de Perfecto Pérez al de Almendares.

Declaratoria de Herederos: —De Obdulia Giraudy Ruiz, al de Almendares; y de Domingo Casteló y Fernández, al Centro.

Mayor cuantía:—Jaime Baldomero Guiu, contra Juan Lavie y otros, al Centro.

Sobre recurso de queja: Federico Macía y Fuentes, al Centro.

Carta orden:—De la Audiencia en recurso contencioso administrativo 155-35 por la Singer Mac Inery Co., al de Almendares.

Divorcios: María Eulalia Becerra y Campa contra Menelao Mora y Morales, al Norte; Francisco Surís Alvarez contra Julieta Bvacqua, al de Almendares; Celina Velarde y Moreno contra Fausto Cándido Valdés, al Oeste y George L. Christ contra Divina Encarnación Ladrero, al Sur.

Por recíproco disenso: —Juan Luciano Fandiño y Estela González y Ortiz, al Norte; Pedro M. Escalona y Ruiz, y Eladia Miguelina Pedroso, al Norte.

JUBILACIONES.— La Sección de Pensiones y Jubilaciones, ha aprobado los expedientes concediendo jubilación voluntaria al doctor Sixto Martínez Mora, con 900 pesos anuales.

Los procuradores solicitan que se haga una reforma

Piden que en los juicios de carácter verbal se limite el derecho que tienen las partes

Camagüey, Marzo 24 de 1936.

La comunicación que se copia a continuación fué enviada a los señores: Presidente de la República, y Presidente del Consejo de Estado:

Honorable señor: Tengo el honor de dirigirme a usted, cumpliendo acuerdo tomado por la Junta de Gobierno del Colegio de Procuradores de Camagüey, en sesión ordinaria celebrada el día 21 de los corrientes para poner en su conocimiento que por la misma se dispuso recabar su valiosa cooperación con el objeto de que sea modificado el texto del párrafo final del artículo 729 de la Ley de Enjuiciamiento Civil, tal como se encuentra redactado en virtud del Decreto número 3002 de fecha 1o. de Diciembre d 1933, publicado en la Gaceta Oficial de la República del día 9 del propio mes y año; en el sentido de que se restrinja el derecho de las partes en los juicios verbales para que en lo sucesivo sólo puedan concurrir a la comparecencia y actos de prueba que de ella deriven acompañadas de Abogado o de Procurador colegiado, sin que puedan designar otra persona que no ostente alguno de esos títulos.

Estima este Colegio que en la forma en que se encuentra redactado actualmente el artículo mencionado da oportunidad a personas ajenas al foro, y por tanto, desconocedoras del procedimiento judicial a que participen en las contiendas suscitadas ante los Tribunales, entorpeciendo en muchos casos la buena marcha de la administración de Justicia por sus peticiones improcedentes; así como también dicha circunstancia de incapacidad aludida da oportunidad al intrusismo tan entronizado actualmente en los Tribunales de Justicia, por los individuos sin escrúpulos que medran a la sombra de dichos Tribunales con perjuicio manifiesto para nuestra clase, obligada por las leyes a reunir determinados requisitos.

Esperamos que, como de costumbre preste usted a este asunto su mejor atención y quedo de usted muy respetuosamente,

Bernabé Sánchez Suárez,
Decano

NO HABIA PRUEBAS CONTRA EL VIGILANTE ALVAREZ NAPOLES, POR LO QUE HA SIDO ABSUELTO

Se le acusaba de haber dado muerte a un joven bañista en los muelles. Condenado a 17 años Eusbio Mendoza. Declarado loco José Díaz Tamayo, al que se acusaba por un asesinato

Ha epilogado la Sala Primera de lo Criminal de la Audiencia, con la libre absolución, el proceso seguido al vigilante número 77 de la Policía del Puerto Oswaldo Alvarez Nápoles, sobre el que pesaba la acusación del delito de asesinato, con motivo de la muerte del bañista Luis Morales Rodríguez, ocurrida en 29 de septiembre del pasado año en el espigón de San Francisco, bahía de la Habana. Alvarez Nápoles, repetimos, ha sido absuelto, conforme a la petición que hiciera su defensor, el doctor Manuel E. Sainz Silveira, letrado del Cuerpo de la Policía Nacional, el cual desenvolvió brillantemente la defensa, no sólo en cuanto al interrogatorio de los testigos y examen de los peritos, sino en su informe, en el que rebatió las alegaciones del Ministerio Fiscal que pidió pena de muerte para dicho Alvarez.

Sr. Valentín Díaz, comisionado por el Gobierno para estudiar la distribución interior del Palacio de Justicia de Washington.

El Tribunal que juzgó al procesado, lo integraban los doctores Enrique J. Guiral, Presidente; Eugenio González Pérez de Alejo, Manuel Caíñas, Benito Costo Parra y Gonzalo Alvarado, actuando de Secretario el Oficial de Sala doctor Roberto Fernández Morrell, y pareció que la situación de Alvarez Nápoles se había de liquidar con grave condena, pero discutido convenientemente el asunto, sin que hubieran pruebas, ni sumariales ni antes el tribunal, y no robustecida la convicción moral que pudiera haber de su culpabilidad con pruebas fehacientes y palpables, procedió la absolución, como antes decimos, dictando el tribunal, apenas terminado el juicio, providencia por la cual se dispuso la inmediata libertad del encausado, libre ya de toda imputación.

CONDENADO A DIEZ Y SIETE AÑOS EUSEBIO MENDOZA POR LA MUERTE DE ANICETO ROQUET, EN EL VEDADO.—Ha dictado sentencia la Sala Tercera de lo Criminal de la Audiencia condenando a la pena de diez y siete años, cuatro meses y un día de reclusión al conductor de los Omnibus Aliados, Ruta 20, Eusebio Mendoza Argudín, matador del Inspector de esa empresa Aniceto Roquet González, el dos de diciembre del pasado año en L y 23, Vedado, durante una riña que ambos sostuvieron por haber sido suspendido en su empleo el procesado ante el reporte que Roquet hizo de determinadas irregularidades por él cometidas. El Ministerio Fiscal pidió, primeramente, pena de muerte, por asesinato cualificado, pero practicadas las pruebas, modificó sus conclusiones elevándolas a definitivas en las que interesó la pena a que ha sido condenado. El tribunal califica el hecho de homicidio con la agravante de uso de arma prohibida, un cuchillo de punta, que fué lo pedido por dicho Ministerio.

SOLICITO EL DR. HERRERA SOTOLONGO LA LEGITIMA DEFENSA.—Tuvo efecto ayer tarde ante la Sala de lo Criminal del Tribunal Supremo la vista del recurso de casación que por quebrantamiento de forma e infracción de la ley estableciera el doctor Pedro Herrera Sotolongo, contra sentencia de la Sala de Justicia de la Audiencia de Camagüey que impuso la pena de doce años y un día de reclusión a Quirino Pérez Mazorra, por homicidio, interesando el doctor Herrera Sotolongo que se aprecie a su cliente la eximente completa de legítima defensa y que sea absuelto.

JOSE DIAZ TAMAYO DECLARADO LOCO POR LA SALA 4a DE LO CRIMINAL.—A solicitud del doctor Arístides Dacostas, la Sala Cuarta de lo Criminal de la Audiencia ha dictado auto con la ponencia del docto Magistrado doctor Juan Manuel Navarrete de Paula, suspendiendo el curso de la causa que se sigue al procesado José Díaz Tamayo, por el delito de asesinato, ya que, de conformidad con los pedimentos del doctor Dacosta «es visto que la demencia que sufre el procesado referido se encuentra documentalmente acreditada y de acuerdo con lo dispuesto en el artículo 383 de la Ley de Enjuiciamiento Criminal, así como, lo dictaminado por el Ministerio Fiscal, procede suspender el curso de la causa en cuanto a aquel hasta que recobre la salud y decretar su reclusión en el establecimiento donde pueda atenderse a su curación, de donde no podrá salir sin la autorización del tribunal».

Como se recordará el repetido doctor Dacosta pidió, primeramente, y le fué concedido, que Díaz Tamayo fuera observado por médicos forenses durante un espacio de treinta días para determinar sobre su estado mental, informando los doctores Roca Casuso, Meluzá Otero, Marín Escudero y Santí, todos conformes, que Díaz Tamayo se encuentra demente, paso previo dicha observación para la resolución de la Sala de la que damos cuenta hoy.

UN TIMO DE LA HERMANA PERDIDA QUE PRODUCE EL SUICIDIO DE LA VICTIMA.—Pide el Fiscal de la Audiencia dos años y cuatro meses de presidio correccional para el procesado Alfredo López o Alfredo Leal Rato, por delito de estafa en cantidad mayor de cincuenta pesos, con agravante de reincidencia. Según el Fiscal, el procesado, conocido por muchísimos nombres, y principalmente por el apodo de El Isleño, en combinación con otro sujeto que se supone sea Ramón Alvarez Troncoso, realizaron los siguientes hechos: el 20 de noviembre último, estando Diego Ortiz Bermúdez—que posteriormente se suicidó—en la puerta del establecimiento Ten Cents en la calle Amistad, se aproximó el procesado rebelde preguntando la dirección de la casa Thompson y Co., pues, según le dijo, la tenía en una maleta que le fué sustraída en la Terminal, al llegar a la Habana. En este punto de la conversación llegó el procesado López quien le dijo que podrían informarle en la calle de San Miguel, ofreciéndole acompañarlo, ya que el procesado rebelde decía no conocer la ciudad. Luego, ambos invitaron a Ortiz a tomar algo en una lechería de la calle Amistad y estando sentados en una mesa, el procesado rebelde, dijo que, afortunadamente, al robarle la maleta no le habían llevado dinero, porque lo guardaba en su poder en la camisa de la que sustrajo un paquete al parecer de billetes de Banco, diciendo que eran dos mil ochocientos pesos y los iba a emplear en buscar una hermana que fué traída a esta ciudad por un sujeto que la dedicaba a la mala vida, por lo que estaba dispuesto a entregar 400 o 500 pesos a quien le indicase donde estaba su hermana, pensando en tanto depositar el dinero en un Banco, lo que no podía hacer aquel día por estar todos cerrados y después de demostrar Ortiz que era hombre solvente le entregó 140 pesos que poseía a cambio de guardar el dinero, desapareciendo luego los sujetos en cuestión y con la sorpresa consiguiente se enteró luego Ortiz que había sido timado, lo que motivó su suicidio, al siguiente día.

POR FALSEDAD Y POR HURTO AMBOS CUALIFICADOS.—Cuatro años de reclusión interesa el Ministerio Público para Francisco González Carmona, por falsedad en documento oficial con agravante de abuso de confianza, pues no obstante haber sido declarado cesante en 8 de octubre del pasado año, como empleado del Hospital de Mazorra, continuó residiendo en él, y abusando de la confianza con que se le tenía se apoderó de dos modelos de los utilizados para disponer la extracción de mercancía del almacén y después de imitar la firma del encargado del dormitorio de empleados, consiguió apropiarse de cien fundas para almohadones, dos faroles de mano y tres brochas, todo lo cual está valorado de 21 pesos.

—Por delito de hurto pídese para Victoriano Arce Cabrages y Delfín Díaz Herrera, 4 años y un día de presidio, por hurto cualificado también por grave abuso de confianza, ya que, siendo empleado de la fábrica Charles Chapiro, de Guanabacoa siendo el primero jefe del departamento de camisetas y el segundo chofer de la misma fábrica, el ocho de febrero último, introdujeron en un camión, manejado por Díaz, diez docenas de camisetas valuadas en 550 pesos, que habían sido sustraídas por los procesados y que fueron dejadas por Díaz en e ledomicilio de Arce, donde fueron ocupadas nueve medias docenas.

OTRAS PENAS SOLICITADAS.—También pide el citado fiscal:

2 meses y un día de arresto, para Manuel García Vidal y Miguel Antonio Rodríguez Luaces, por lesiones.

—Dos años, once meses y once días para José Isabel Enrique Castro, por lesiones graves.

—500 pesos de multa, para Armando Pérez de la Osa, por delito flagrante de robo en casa habitada.

—Cuatro meses de arresto y quinientos pesos, para José Chong, por drogas.

—Dos años cuatro meses de presidio, para Angel Zayas Cañal y José Pérez Pérez, por tenencia de instrumentos dedicados al robo, con múltiple reincidencia.

Y finalmente, un año 8 meses 21 días, por rapto, para Pedro Ferrán y Rodríguez.

EN LOS TRIBUNALES DE URGENCIA, AYER. — Fué presentado ayer ante el Tribunal de Urgencia Número Uno, Eddy R. Chibás, acusado de propaganda sediciosa. Ante la prueba presentada favorable al acusado, el fiscal, Dr. Mario A. Montero de la Pedraja, retiró la acusación, siendo absuelto por el Tribunal; defendió el Dr. Gerardo de Villiers.

Así mismo, fueron absueltos, Antonio García Fernández, Alfonso Fernández Sánchez y Prudencio Arce, acusados de tráfico de armas. El Tribunal se inhibió a la jurisdicción ordinaria, por si ha yalguna falta ya que a los acusados no se le socupó armas alguna y posiblemente trataron de vender o propusieron dicha venta y bien pudiera ser un «timo»; defendieron a los acusados los doctores Genaro G. Brito y Gerardo de Villiers.

Condenado, Mario Tardón Trincum, a la pena de 31 días, por tenencia de armas sin licencia.

Para hoy tiene señalado el Tribunal de Urgencia Número Dos, el juicio contra los acusados por el atentado al Sr. Nicolás del Castaño y Padilla y a su hijo el Sr. Nicolás del Castaño y Entrialgo. Dicho caso se juzga en Sala de cinco Magistrados, ya que puede recaer pena de muerte si se probaran los cargos contra alguno de lo sacusados.

La Secretaría de Comercio llevará hoy al Consejo dos proyectos que le interesan para su desenvolvimiento

En uno de ellos se determina la estructuración definitiva que tendrá la Junta de Comercio. El otro modifica varios artículos del Código de Comercio. Motivos de esa reforma

El Sr. Carlos M. Peláez, Subsecretario de Comercio, manifestó ayer a los repórters encargados de aquel sector, que había entregado al Dr. Ricardo Ponce, Secretario de Hacienda e interino de Comercio, dos proyectos de decretos-leyes para ser sometidos a la consideración del Consejo de Secretarios que habrá de celebrase hoy. Abrumado de trabajo, el Subsecretario pidió a los periodistas que se entrevistaran con el Dr. Rubén Ortiz Lamadrid, Jefe de la Sección de Comercio Interior, para obtener una información completa sobre dichos particulares. Ortiz Lamadrid ha explicado que de hecho, los artículos 157 y 183 del vigente Código de Comercio, en la forma en que rezan en la actualidad, nunca son cumplimentados, por contradecir, en primer término, el párrafo final del inciso tercero del artículo treinta y siete del mismo Código, lo que establece que los comerciantes formarán **anualmente** el balance general de sus negocios en la forma prevista en los incisos primero y segundo del citado artículo, y por apartarse, igualmente, de las disposiciones generales del Código de Comercio que en su artículo 121 expresa que las compañías mercantiles se regirán **por las cláusulas y condiciones de sus contratos**, y en lo que en ellas no esté determinado y prescrito, **por las disposiciones del mencionado Código**.

«Estableciendo el artículo 121 —nos dice Ortiz Lamadrid— que las compañías se regirán por las cláusulas de sus contratos, contradice la letra de los artículos 157 y 183 que exigen la publicación mensual de los balances; lo que queda ratificado elocuentemente, cuando en el mismo artículo 121 se agrega «y en cuanto en ellas no estuviera determinado y prescrito, (se regirán) por las disposiciones del mencionado Código», expresión ésta última que le concede todo vigor al párrafo final del inciso tercero del artículo 37, el cual especifica que los comerciantes formarán «anualmente» el balance de sus negocios en la forma prevista en los incisos primero y segundo del propio artículo. Además, como no existen disposiciones de verdadera fuerza legal (el decreto 1123 de 25 de Octubre de 1909 no la posee) los balances anuales se publican en número tan exiguo que su constancia constituye una excepción, sin que las Secretarías de Hacienda y de Comercio estén facultadas, respectivamente, para imponer las sanciones inherentes a cada caso en particular. Por medio de la medida que se aconseja, queda determinado el plazo anual para la publicación de los balances y se establecen específicamente las penalidades de rigor».

ESTRUCTURACION DE LA JUNTA NACIONAL DE COMERCIO.—Con motivo de las solicitudes de ingreso, con carácter de delegaciones, en la Junta Nacional de Comercio, suscritas por importantes entidades no consideradas por la vigente Ley Orgánica de la Secretaría de Comercio, fué autorizada una comisión procedente del seno de dicho organismo, para que estudiara los particulares del caso, sometiendo al pleno de la referida Junta un proyecto de estructuración, donde se conciliaran las aspiraciones legítimas de los grupos representativos que fueron omitidos en principio, con el espíritu de concederle a la misma un carácter verdaderamente representativo.

El proyecto así discutido, fué sometido al pleno de la Junta Nacional de Comercio oportunamente, en dos sesiones largas, acordándose las enmiendas pertinentes por votación de mayoría hasta la aprobación del proyecto de decreto-ley que será hoy sometido al Consejo de Secretarios.

El espíritu que se interesa es como sigue:

a) Se mantiene la Junta Nacional de Comercio como organismo superior, en el cual tendrán representación todas las entidades creadas con fines económicos, ya sean de carácter local, nacional u oficial.

b) Se crea una Comisión Ejecutiva, en la que tendrán puestos fijos las asociaciones nacionales que representen actividades básicas de nuestra economía, y un número limitado de delegados, en representación de otras asociaciones que representan actividades económicas secundarias. Estarán representadas, además, con puesto fijo, las entidades de carácter oficial, creadas por leyes especiales. Se crean puestos de delegados a los representantes de agrupaciones y asociaciones, así como a los centros de contratación que actualmente están organizados en forma corporativa. Se mantienen los asesores directores de bancos y se les da entrada, como asesores igualmente, a los representantes de las Cámaras de comercio extranjeras establecidas en Cuba, para que aconsejen y sirvan de vínculo con sus respectivos países. Se amplía el carácter de asesores a funcionarios de la Secretaría de Estado, los Directores de Seguros, Marcas y Patentes e Inspección General, así como al Jefe de Seguros, Marcas y Patentes e Inspección General, así como al Jefe de la Sección de Comercio Interior.

c) Al darle amplitud a la Junta Nacional de Comercio, se evitan fricciones con asociaciones que no fueron específicamente mencionadas en la vigente Ley Orgánica. Celebrando la sesión anual ordinaria en distintas provincias se logrará que la importancia de la Junta Nacional de Comercio sea conocida en toda la Nación rápidamente, sirviendo dicho acto al Secretario de Comercio para exponer su programa de actividades a la asamblea y al país, al mismo tiempo que todos los intereses se ponen en contacto directo con los problemas económicos de la localidad en que la reunión se celebre.

d) La Comisión Ejecutiva será propiamente el organismo de trabajo, que se reunirá una vez al mes, y estará dividido en comisiones permanentes con funciones específicas, de carácter estable, y nombrando ponentes para el estudio de proyectos que se sometan a la consideración de la Junta Con esta división de trabajo es de esperar rapidez en los estudios y decisiones de la Junta.

e) La Comisión de Admisión tendrá a su cargo la investigación de las instituciones que deban pertenecer, de acuerdo con la ley, a la Junta, así como el examen de las credenciales de los delegados.

f) La Comisión de Proyectos será el filtro que informará los mismos, antes de ser sometidos a la Comisión Ejecutiva o a la Junta Nacional de Comercio.

g) La Comisión de Publicidad se ocupará del informe anual de los trabajos realizados por la Junta, y mantendrá a la prensa enterada de sus actividades.

h) La Comisión Pro-Sesión Anual, tendrá a su cargo la propaganda para lograr la mayor concurrencia a la reunión anual de la Junta Nacional de Comercio. Preparará la orden del día de la asamblea. Coordinará la facilidad del transporte y hospedaje, y procurará, especialmente, interesar a las fuerzas vivas de la localidad en las actividades de la Junta, invitándolas a someter a la misma sus problemas locales. Será ponente en la selección de la localidad para la siguiente reunión anual, justificando la actualidad y los requerimientos económicos que aconsejan tal selección.

ABSUELTOS TAMBIEN TRES JOVENES ACUSADOS DE HURTAR UN AUTOMOVIL.—Tres jóvenes, Pedro Trujillo Herrera, Alfredo Luis Alom Manzano y Juan Pérez Díaz, fueron juzgados ayer por la Sala Cuarta de lo Criminal de la Audiencia, por suponérseles autores del hurto del automóvil del señor Miguel Lobé Figueroa, en trece de septiembre del pasado, en la calle de San Rafael. De las pruebas se evidenció que ninguno de los acusados tomó ni pudo tomar participación en los hechos, por lo que el caballeroso fiscal doctor José Manuel Fuentes Carretero, retiró la acusación, pidiendo la absolución, que acordó el tribunal inmediatamente. La defensa de Pérez Díaz, estuvo a cargo del joven y estudioso letrado doctor Arístides Dacosta y la de Trujillo y Alom, la ostentó el doctor Francisco M. Casado.

REEXPORTACION DE GASOLINA.—La Dirección General de Aduanas ha trasmitido al Secretario de Hacienda el informe del Inspector General del Puerto, de que por el vapor «Manuel Rionda», la Sinclair Cuba Navigation Co, que salió el día 7, embarcó para ciudad Trujillo 152 mil galones de gasolina del cargamento recibido por dicha compañía en febrero 27 próximo pasado y también reexportó 46,392 galones de kerosina, para la misma ciudad Trujillo, y 216,833 galones de gasolina nacionalizada para el puerto de Boquerón, en Santiago de Cuba.

EXPEDIENTES AL FISCAL.—La Secretaría de Justicia ha dado cuenta a la de Hacienda de haber sido trasladados al Fiscal del Tribunal Supremo, para personarse en los mismos, el relacionado con el Realengo 18, en Guantánamo y una nueva denuncia presentada en relación con la finca ¡Ventas de Casanova»

Los farmacéuticos piden análisis de las medicinas que se han de importar para comprobar su verdadera pureza

Una comisión solicitó del Secretario de Sanidad la designación de una comisión en la que figuren médicos. La atención de las presas en Guanabacoa. Análisis negativos

INFORMACION DE LA SECRETARIA DE SANIDAD

Recibió ayer el Secretario de Sanidad, doctor Emilio Martínez, la visita del Presidente de la Asociación Farmacéutica Nacional quien se interesó por la creación de una Comisión Técnica compuesta por tres farmacéuticos y tres médicos, presidida por un vocal de la Junta Nacional de Sanidad, encargada de analizar las muestras de productos farmacéuticos que se desean importar a fin de comprobar su pureza antes de ponerse a la venta en el mercado.

El doctor Martínez prometió ocuparse del asunto para, después de estudiarlo detenidamente, resolverlo de acuerdo con las leyes sanitarias vigentes.

PROBLEMA DE UN HOSPITAL.—En los actuales momentos, según informó ayer a la Superioridad el Director de Beneficencia, el Director del Hospital San Juan de Dios, de Santa Claa, atraviesa una difícil situación con vista de adeudársele al suministrador de carbón la cantidad de $167.70, por cuyo motivo, dicro individuo se niega a continuar suministrando aquel combustible. Además amenaza al referido Director del San Juan de Dios de embargarle los alquileres de las propiedades con que cuenta dicho centro benéfico.

LA ATENCION DE LAS PRESAS.—Las señoritas Uldarica Mañás y Nena Castellanos y la señora Mederos de González, en representación de las Damas del Lyceum, dieron ayer las gracias al Secretario de Sanidad por las gestiones que había hecho cerca del de Gobernación, doctor Smith, para que se le suministren toda clase de medicinas a las mujeres presas en la Cárcel de Guanabacoa.

INFRACCIONES DENUNCIADAS.—Por las autoridades sanitarias se dispuso ayer la investigación de la denuncia formulada por el señor Manuel Fernández, vecino del Vedado, dando cuenta de que en el café situado en Línea y M no se cumplen las Ordenanzas Sanitarias por cuanto sus empleados carecen de certificado de salud el l ocal se encuentran en condiciones antihigiénicas.

ANALISIS DE EXUDADOS NEGATIVOS.—Informó ayer a los periodistas el doctor Fernando de Plazaola, Jefe de Inspección Médica, que el resultado de los análisisdeexudados naso faringeos d evecinos y personas que han estado en contacto con el Agente de la Policía Judicial señor José López Trigo, atacado de Meningitis Cerebro Espinal, en número de sesenta y uno han resultado negativos, faltando el de treinta policías más otras personas.

Sin embargo, nos agregó los 22 análisis y siembras hechas con los exudados del señor López Trigo, han resultado positivos.

Los miembros de la Policía Sanitaria mantienen el cordón establecido desde el primer día en la casa de Maloja 77, residencia del señor López Trigo.

Fué tan repentino el asalto a Floro Zorrilla en la calle Buenos Aires, que no se pudo fijar en sus atracadores

Fernando Soler,, que había sido ayudado por el Dr. Nicolás Sierra, le hizo una nueva exigencia de dinero. No se logró determinar bien el reconocimiento que se hizo de M. León

La tercera sesión del juicio de la causa que se sigue contra catorce encartados por las exigencias de dinero e intimidaciones a industriales, propietarios y comerciantes de esta capital en 1934 y 1935, fué breve, declarando algunos testigos, cada uno en la parte que le concierne de los hechos de que fueron protagonistas. Mucho público asistió, mujeres en un buen porcentaje, familiares de los procesados, los cuales, por cierto, mantienen actitud tranquila, siendo el más animoso Fernando Soler, sobre el cual, precisamente, recaen más las acusaciones. También está animoso Carlos González Arrebola, ya que parece demostrado que no participó en los hechos, y Juan Ramón Palau, hermano de Julián y Bienvenido. también procesados, y el procesado Mario León González, que continúa siendo soldado del Ejército y cuya identidad no ha podido ser determinada como el militar que tomó parte en los hechos.

Después del examen de varios testigos, los señores Floro y Angel Zorrilla y Dr. Nicolás Sierra, víctimas de los asaltantes, y de Augusto Feo, se suspendió el acto para continuarlo esta tarde, a las dos, en que continuará el desfile de testigos. Vayamos, ahora, a la declaración de los testigos de ayer.

Floro Zorrilla Farrés, dijo que cuando fué asaltado en Enero de 1935 era empleado de la fábrica de perfumes de Crusellas, y que iba acompañado de Angel Zorrillo, su hijo y de otras personas, cuando salió del Banco de la esquina de Monte y Belascoaín; que al llegar a la esquina de la calle Buenos Aires notó que una máquina que se encontraba parada en dicha esquina se le atravesaba, deteniendo la marcha de su máquina, acto que aprovecharon los cuatro ocupantes para amenazarlos con pistolas y despojarlos de los cuatro mil pesos que había extraído del Banco para la paga de los empleados. No puede reconocer, fijamente, entre los acusados a Armando Soler Pérez, como una de las personas que lo asaltaron Contestando al defensor de Mier, Dr Luis F Solís, afirma que entre los que señala también se encuentra el acusado Fernando Soler y Ramón Pérez, pero que no tiene la seguridad ni lo puede afirmar categóricamente, sin que pueda asegurar que sean los mismos asaltantes, puesto que se fijó más en la pistola que tenía en el pecho que en la fisonomía de los asaltantes Contestando a las preguntas de los doctores Jesús Valdés Crespo, Alfredo Menocal y José Garcilaso de la Vega, afirma nuevamente, que no puede asegurar si las personas que señaló fueron los autores del asalto.

El señor Zorrilla, a pesar de mafestar que estaba atemorizado ante la pistola o revólver que los intimidaba, cree reconocer a Fernando Soler y a Ramón Pérez, ambos procesados que se sientan en el banquillo como participantes del asalto, y, después, a insistentes preguntas del Fiscal, Dr. Emilio Alvarez Recio, que no pierde oportunidad de profundizar en las pesquisas, cree reconocer, también al procesado Armando Mier, lo cual expuso con la protesta del defensor de éste, el diligente Letrado Dr. Luis F. Solís Laffargue; y, finalmente, también cree reconocer a Carlos González Arrebola, más a preguntas insistentes de los Letrados termina por decir que el ya expresado temor no le permitió tomar bien la fisonomía de los atracadores.

Angel Zorrilla, hijo del anterior testigo, dijo que, efectivamente, había acompañado a su padre el día de los hechos, y que en la calle Buenos Aires, en el Cerro, les salió al paso una máquina, de la cual se arrojaron cuatro personas, pistola en mano, los que lo despojaron de la cantidad de cuatro mil pesos que llevaban para el pago de los empleados de Crusellas y Co. Y a preguntas de los doctores Guillermo Pérez Arteche y José Ramón Cruells, aseguró que fué llevado al Quinto Distrito Militar, donde le presentaron a varios individuos reconociendo sólo a uno como de los que los asaltaron y que dicho individuo le parecía que fuera Carlos González Arrebola, lo que no puede afirmar, ya que todo fué tan rápido que no medió ni cinco minutos entre el asalto y la huida de los asaltantes y que en ese lapso de tiempo no pudo captar la fisonomía de los asaltantes por lo que nada puede afirmar.

Vigilante José García; solo conoce del hecho por lo que vió después de consumado, sin que pudiera determinar quiénes fueron los autores del mismo.

Respecto a Juan R Palau,(al que defiende el Dr. Enrique Manuel Morúa Delgado, tampoco se han podido concretar cargos.

Dr. Nicolás Sierra, Presidente-Administrador de la Cervecería «La Polar», que también es uno de los industriales amenazados; dijo que en varias ocasiones fué visitado por elementos estudiantiles para que los ayudara monetariamente en sus estudios, entre los cuales acudió a «La Polar» por dos ocasiones el procesado Fernando Soler, al cual había ayudado con cantidades de dinero, pero que la tercera vez se le presentó Soler, acompañado de dos militares y que se quedaron alejados de donde se encontraba cuando recibió a Soler. Que éste le dijo que deseaba su ayuda y que lo acompañara hasta fuera, sin que accediera a ello, por lo que entonces se retiró dejando al señor Augusto Feo, jefe de ventas de «La Polar», conversando con los mismos. No reconoce a Carlos G. Arrebola ni a Gustavo Mata como las personas que le exigieron dinero, dijo contestando a preguntas de sus defensores, doctores Cruells y Padrón.

Augusto Feo, jefe de ventas de «La Polar», dijo que una vez que el Dr. Sierra hizo la denuncia y como él había hablado con los militares, pudo reconocer en el Quinto Distrito Militar al soldado Mario León González, procesado, pero que dicho reconocimiento fué cuando lo llamaron al Quinto Distrito, donde le hicieron subir a los pisos altos para que reconociera a un soldado que se encontraba abajo y que era León. Contestando al defensor, Dr. Fernando Busto, dijo que dicho soldado pertenecía al Sexto Distrito Militar y que sólo fué reconocido por él porque al hacerlo subir al piso alto para reconocer a los que se encontraban abajo se encontró con Mario León, pero que si lo reconoció fué porque se le parecía a uno de los soldados que acompañaban a Soler y que tenía como señales su delgadez y que era bizco por lo que el defensor demostró ante la Sala que Mario ni es bizco ni es muy delgado. El juicio continúa hoy a las dos de la tarde, como antes decimos.

PROPONESE MARCHAR ACORDE CON EL CONSISTORIO PARA HACER BUENA ADMINISTRACION

Suprimido el cargo de Teniente Alcalde. Espera que la Prensa refleje su actuación imparcialmente. Afirma que pagará a la Policía con regularidad. Cambio de impresiones

INFORMACION GENERAL DEL MUNICIPIO DE LA HABANA

Tal como se ha propuesta ayer concurrió el doctor Beruff Mendieta, Alcalde electo de la Habana, desde las siete y media de la mañana al Ayuntamiento, instalándose en su despacho, donde procedió a firmar los nombramientos de sus colaboradores de confianza, utilizando la pluma de oro que le regalara el señor José Pérez Arocha, SubContador de Hacienda, comenzando por el del doctor Orosman Viamontes Romero, para Secretario de la Administración Municipal, el del doctor Manuel Calás, Jefe de Despacho de la Alcaldía; doctor Juan Manuel Alfonso, Jefe de Consultoría Legal; señor Manuel Gutiérrez Macún, Secretario Particular, persona de la mayor confianza del nuevo Alcalde Municipal; doctor Arturo Peñaranda, para Tesorero; doctor Luis Suárez Fernández, Jefe de Sanidad y Beneficencia Municipal; Manolo de Cárdenas, Jefe de los Impuestos; Esteban Etchegoyen, para Gobernación; Emilio Vasconcelos, ratificado en Fomento; Gustavo E. Urrutia, compañero estimado, para Jefe de Cultura; coronel Leopoldo Díaz de Villegas, Jefe del Cuerpo de Bomberos; Armando Paz, Contador Municipal; Manolín Hierro, Jefe de la Sección de Turismo; Teodoro Núñez, Jefe de Personal, y Nena Méndez de Villada, para Previsión Social.

Ayer mismo tomaron posesión de sus respectivos cargos el doctor Orosman Viamontes, el señor Manolo de Cárdenas, el doctor Arturo Peñaranda, y el señor Armando Paz, de Secretario de la Administración, Jefe de Impuestos, Tesorero y Contador, respectivamente.

EL ALCALDE CON LOS PERIODISTAS MUNICIPALES.—Cerca de las once de la mañana el doctor Beruff Mendieta, Alcalde electo, hizo pasar a los repórters municipales a su despacho, con quienes departió largamente de sus propósitos administrativos, esperando que la prensa sea el fiel reflejo de su actuación diáfana y honrada. Dijo también el doctor Beruff Mendieta que el haber designado al señor Esteban Etchegoyen, para Jefe de Gobernación, era un motivo de compromiso y pacto político con «Acción Republicana», ya que le unían sinceros afectos a su amigo el señor Antonio Pérez Reyes, que la venía ocupando.

CONDONADAS LAS MULTAS POR ALGUNAS INFRACCIONES.—El propio Alcalde Municipal doctor Beruff Mendieta, dijo a los repórters que accediendo a una petición hecha por distintos concejales, y teniendo en cuenta que se ha comenzado el funcionamiento normal de la Cámara Legislativa Municipal debía dictar un Decreto por el cual condonaba las multas por infracciones municipales, con excepción de las de la Ley de Impuestos, Ordenanzas de construcción y Ley del Cierre, que se encontraban en tramitación oficial.

SUPRIMIDO EL CARGO DE TENIENTE ALCALDE MUNICIPAL.—Dijo el doctor Beruff Mendieta, Alcalde electo de la Habana, que desde ayer había quedado suprimido el cargo que fué creado en la anterior administración de Teniente Alcalde, que venía desempeñando el doctor Julio J. Castellanos, por considerar que el mismo era innecesario, dado que él se propone firmar toda la documentación y expedientes de la administración ineherentes a su cargo.

MOVIMIENTO INTERIOR DE EMPLEADOS MUNICIPALES—Ayer fué dispuesto por el Alcalde Municipal doctor Beruff Mendieta, un pequeño movimiento interior de empleados, designando al señor Heliodoro Menéndez, segundo jefe de Impuestos, Jefe de la Sección de Apremios; Enrique Llaca y Escoto, Jefe de Despacho de Impuestos, se hará cargo de Jefe de la Sección de Impuestos Diversos; Jesús Peñalver, Jefe de la Sección de Impuesto Industrial y el señor Angel Cabrera, Jefe de Despacho del Departamento de Impuestos.

ESTUDIARA EL ALCALDE BERUFF MENDIETA UNA PRORROGA.—Propónese el doctor Beruff Mendieta, Alcalde electo, reunirse próximamente con los Jefes de Departamentos para estudiar si es posible ofrecer una prórroga a los contribuyentes municipales, para que puedan liquidar sus adeudos sin recargos ni penalidades, aunque es contrario en todo su aspecto a brindar amnistía de ninguna clase por considerar que las mismas son perjudiciales a la administración municipal.

MARCHARA EL ALCALDE DE ACUERDO CON LOS CONCEJALES. Es propósito mío—dijo el Alcalde Municipal doctor Beruff Mendieta, marchar de perfecto acuerdo con los concejales, celebrando constantes cambios de impresiones para resolver cualquier problema que se presente, ya que haría uso muy mesurado de sus atribuciones como Primera Autoridad Municipal.

PAGARE A LA POLICIA NACIONAL CON REGULARIDAD, DIJO BERUFF MENDIETA.—En relación al problema que ha venido confrontando la anterior administración para el pago de los «cien mil pesos» para la Policía Nacional, dijo el Dr. Beruff Mendieta, Alcalde electo, que los pagaría con toda regularidad, dado que entendía que el Municipio tenía capacidad económica suficiente para afrontar ese pago.

105 MIL PESOS HAY EN EL MUNICIPIO POR EL CAPITULO CORRIENTE.— El doctor Beruff Mendieta, Alcalde Electo de la Habana, ha tenido conocimiento que el Municipio dispone de la cantidad de ciento cinco mil pesos por el capítulo corriente, lo cual quiere decir que faltan 52 mil pesos para cubrir el montante de las nóminas de empleados que deberán cobrar sus haberes el próximo día 3.

No obstante, el Alcalde Municipal se encuentra autorizado para disponer de cualquier cantidad que tenga en la caja municipal, para liquidar los haberes de los empleados.

HOY RECIBIRA EL ALCALDE A LAS CORPORACIONES.—El Alcalde electo doctor Beruff Mendieta, ha concedido audiencia para hoy a las nueve de la mañana, al señor Francisco Andreu, activo y competente Secretario del Centro de la Propiedad Urbana.

Asimismo a las diez de la mañana recibirá a los miembros integrantes del Comité Conjunto de Corporaciones Económicas de esta capital, sin ofrecer ninguna otra audiencia.

BERUFF MENDIETA PIDIO CONOCER LOS DEPOSITOS EN LOS BANCOS.—El Alcalde electo pidió ayer se le informase el motivo y Decreto por el cual se encuentra facultada la Primera Autoridad Municipal para realizar los depósitos del dinero del Municipio en los Bancos de esta capital, ya que se propone seguir ese procedimiento.

EL JEFE DE IMPUESTOS DEFINIRA A LOS VENDEDORES AMBULANTES.—El Jefe de los Impuestos Municipales señor Manolo de Cárdenas, dijo ayer que era cosa definida la forma en que deberán tributar los vendedores ambulantes, por cuanto se encuentra señalado en el Artículo 101 de la Ley de Impuestos Municipales.

Manifestó que toda persona vendedora que lleve a su libre disposición la mercancía se tendrá que considerar como vendedor ambulante, por cuyo concepto tendrá que tributar, no así aquellos que demuestren ser empleados de una industria o comercio y sean distribuidores.

SACRIFICARE MI INTERES PERSONAL POR EL COLECTIVO: BERUFF.—El Alcalde Municipal Dr. Beruff Mendieta, dijo ayer en su despacho que se encontraba dispuesto a sacrificar cualquier problema o interés personal por ayudar al colectivo, y que redunde en beneficio de la administración.

Así como también se propongo—dijo el Alcalde— someter todo proyecto que me sea sugerido a la consideración del pueblo de la Habana, que es quien deberá aceptarlo o rechazarlo.

No comenzaré ningún movimiento de empleomanía del Municipio, a excepción de los cargos de confianza, hasta el próximo día 30 del actual, dado que le imprimiré nueva estructuración al desenvolvimiento administrativo.

DESIGNAN A PABLO M. TAPIA ADMINISTRADOR DE LOS FOSOS. El Alcalde Municipal ha designado al señor Pablo M. Tapia, que fuera Segundo Jefe de Gobernación en comisión, para ocupar el cargo de Administrador de los Fosos Municipales.

Al mismo tiempo nombrará al señor Jorge Savio, Segundo Jefe de Gobernación en propiedad que estaba con licencia, para que vuelva a ocupar ese cargo, dada la capacidad y eficiencia que ha demostrado cuando la desempeñó anteriormente.

MODIFICARAN LOS PROCEDIMIENTOS COBRATORIOS.—El Jefe de Impuestos Municipales señor Manolo de Cárdenas, que ayer mismo tomó posesión de ese cargo, declaró a la prensa que se proponía realizar distintas reformas en los procedimientos cobratorios del Municipio, ya que considera que las recaudaciones se pueden elevar a mayor cantidad que la que hasta ahora han venido teniendo las anteriores administraciones.

EL ALCALDE CON LOS CONCEJALES HABANEROS.—El Alcalde Municipal doctor Beruff Mendieta, dando cumplimiento a los propósitos que le animan, y ha ofrecido al pueblo de la Habana, así como a los miembros de la Cámara Municipal, comenzó ayer mismo a celebrar un cambio de impresiones con los 27 concejales electos en los últimos comicios, en el salón de Recepciones del Palacio Municipal.

Explicó el doctor Beruff Mendieta a los concejales reunidos los distintos planes y propósitos que tiene para el mejoramiento de nuestra capital, y que en ello estaba grandemente interesado para el bien colectivo, de corresponder con el pueblo de la Habana lo que bien se ha merecido, llevándolos a ocupar los cargos de concejales y Alcalde Municipal respectivamente, y que esperaba la cooperación necesaria para tan justos y elevados propósitos.

Usaron de la palabra distintos concejales, exponiendo que se encontraban en la mejor disposición a fin de cooperar al engrandecimiento de nuestra capital, y que ello sería en mérito de haber sido elegidos para ocupar la alta representación municipal de que estaban ya investidos. Por último el doctor Beruff Mendieta brindó junto a los 27 concejales y empleados que allí se encontraban por la felicidad de Cuba y el progreso de nuestra ciudad.

Sale mañana para Camagüey el Dr. García Baylleres

Asistirá a la inauguración de un Congreso Agrícola Prov. Piden mayor cuota los del San Ramón

Mañana sábado embarcará rumbo a la ciudad de Camagüey el doctor José Luciano García Baylleres, Secretario de Agricultura, el que asistirá a la inauguración del Congreso Provincial Agrícola que ha de celebrarse en aquella Capital el próximo día 29 de los corrientes, y en el que se han de tratar diversos asuntos de importancia para la agricultura en general.

En dicho Congreso han de presentarse temas en relación con las siembras de frutos vegetales en general, esperándose del mismo un resultado positivo para los agricultores.

Otros congresos agrícolas han de celebrarse al siguiente día, domingo. Uno el municipal en Corralillo, que presidirá el ingeniero Benjamín Muñoz, en representación del doctor García Baylleres; y el de Santo Domingo, por el señor Maulini Torres, con igual cargo representativo.

COLONOS DEL SAN RAMON.—Presidida por el señor Pedro Aguirrechú, una comisión de colonos del ingenio San Ramón, ubicado en el Mariel, Pinar del Río, visitó ayer al secretario de Agricultura interesando mayor cuota para dicho central.

M.E.C.D. 2016

LAS INDUSTRIAS QUE USAN EL REFINO COMO MATERIA PRIMA SE MUESTRAN AGRADECIDAS A LOS GOBERNANTES

Se hicieron algunas ventas de Cuba al precio de 2.80, costo y flete, y de los libres de derechos a 3,70 cts.

Los futuros estuvieron activos, debido a la demanda que mantenían algunos comisionistas. Al cerrar las operaciones los precios estaban algunos puntos más altos que el día 24

La información recibida a última hora de ayer, y trasmitida por la «New York News Bureau», dice como sigue:

«El mercado azucarero de costo y flete estuvo hoy firme. Godchaux compró crudos de Cuba, cargando, a 2,80c c&f, tipo equivalente al máximo del año para los libres de derechos, confirmándose una venta de Filipinas para embarque hecha ayer a última hora a 3.70c a la Pennsylvania. Había disponibles otros azúcares a 3.75c para embarque en mayo y junio.

Los futuros estuvieron activos merced a demanda ejercida por casas comisionistas y del ramo, avanzando los precios a nuevos niveles máximos hasta mostrar alzas netas de 3 a 4 puntos en los primeros momentos de la tarde. La posibilidad de que no se inserten los impuestos de elaboración en el nuevo programa fiscal realza naturalmente el valor intrínseco del azúcar. Estímase en algunas esferas que se avecina una nueva alza en los precios del refinado lo cual impartiría renovada fuerza al disponible. Se vendieron en la Bolsa 20,350 toneladas. El refinado sigue al mismo nivel, con ligeras extracciones.»

MERCADO DE LONDRES.—Cerró sostenido, después de reportarse la venta de un lote de crudos, con destino a Liverpool. al equivalente de 0.91½ libre a bordo Cuba. Había más vendedores al mismo precio Las cotizaciones de la Terminal fueron las siguientes:

	Cierre del 25	Cierre del 26
Marzo	4/ 9	4/ 7½
Mayo	4/ 9¾	4/ 9¼
Julio	4/10	4/ 9¾
Agosto	4/10¾	4/10½
Octubre	4/11¼	4/11
Diciembre	5/ 0¼	5/
Marzo	5/ 1¼	5/ 1½

INFORME DE LAMBORN.—La información sobre el mercado de crudos dada ayer tarde, por los señores Lamborn, Hutchings & Co., dice de esta manera:

«Los últimos cables recibidos al cierre del mercado de crudos ayer anunciaban una venta a la refinería de Arbuckle Bros. de un cargamento de azúcares de Puerto Rico para embarque en la segunda quincena de mayo. a la base de 3.70.

Temprano en la mañana de hoy reportóse otra venta efectuada ayer consistente en 2,000 toneladas de las Filipinas, para llegar en la primera quincena de mayo, a la base de 3.70 a la refinería Pennsylvania; existiendo a la vez fuertes indicaciones de otra venta efectuada en el día de ayer de un cargamento de Cuba, para embarque en mayo, al precio de 2.80 C&F a operadores.

Hoy abrió el mercado de crudos con un tono firme. Los refinadores eran compradores por azúcares para llegar en junio, a la base de 3.70, con ofertas de dos cargamentos de Cuba, para embarque en mayo; dos cargamentos de Puerto Rico para embarques en la segunda quincena de mayo y embarque en junio, y una limitada cantidad de las Filipinas, para embarques en mayo-junio y junio-julio, ofrecidos a la base de 3.75. Durante el transcurso del día y hasta el cierre de la Bolsa de Futuros de Azúcar de Nueva York se anunciaron las siguientes ventas:

10,000 sacos de Cuba. para pronto embarque, al precio de 2.80 C&F a la refinería Godchaux, de New Orleans,

10 000 sacos de Puerto Rico, para llegar en mayo 20, a la base de 3.70 a operadores y

5,000 sacos de igual procedencia, para llegar en mayo 4, a la misma base a operadores.

Existencias de azúcares crudos en almacenes afianzados Nueva York: Ayer: 42 781 sacos. Hoy: 42.781 sacos. Cotización «spot» de Willett & Gray el día 25: 3.60.»

MERCADO DE CAFE

Cierre ayer en New York, recibido por el hilo directo de Luis Mendoza y Compañía:

Marzo	—
Mayo	4.83
Julio	4.94
Septiembre	5.03
Diciembre	5.07

APRECIACION DEL MERCADO DE AZUCAR

Por LUIS MENDOZA Y CIA

MARZO 26, 1936

	Ant.	Hoy.
E. Unidos, costo y flete	2.78	2.80
E. Unidos, contado, base LAB	2.65	2.68
E. Unidos, retenidos, contado, base LAB	2.30	2.34
O. países, contado, base LAB	0.90	0.91
Cuota local, contado, base ex almacén (nominal)	0.86	0.86
Tres cuotas de embarque, base LAB, zafra 1936	1.89	1.91
Todas las cuotas, contado, base LAB, zafra 1936	1.83	1.85
Cuota de colonos 1936, en almacén, por saco	$5.65	$5.71

PRECIOS DE LA BOLSA DE NEW YORK DE LOS AZUCARES CRUDOS PARA ENTREGA FUTURA

CONTRATO NUMERO TRES

Habana, marzo 26 de 1936. Por el hilo directo de Luis Mendoza y Cía.

Anterior	Meses.	Abre.	Máx.	Mín.	Cierre.
2.73	Mayo	2.75	2.78	2.75	2.77
2.73	Julio	2.74	2.77	2.75	2.76
2.73	Septiembre	2.74	2.77	2.75	2.76
2.73	Noviembre	2.74	2.76	2.75	2.75
2.49	Enero.	2.50	2.52	2.51	2.51
2.48	Marzo	2.50	2.50	2.50	2.49

¿UN PERIODICO de los COLONOS CUBANOS?

No; mas propiamente podría decirse que va a salir un periódico para los cubanos, respaldado por los Colonos de Cuba. Eso será, ni más ni menos, el periódico

LABOR

Que aparecerá el miércoles primero de abril, bajo la dirección del reputado escritor y periodista Sr. Alberto C. Vila. Colonos, vegueros, cafetaleros, vaqueros, todos los ciudadanos en fin que forman la respetable falange de los que sudan la camisa, tendrán su mejor intérprete y su más valiente vocero en

LABOR

El periódico para todos los cubanos que sufren, Interese la suscripción en la Manzana de Gómez 550, o cómprelo con 5 centavos a su vendedor.

Máquinas de Sumar
UNDERWOOD-SUNDSTRAND
Casteleiro y Vizoso

VALORES

Estuvieron ayer firmes en el mercado local de valores, los bonos de los distintos empréstitos exteriores de la República, el de la Deuda Interior, Plan Estabilización del Azúcar y las Obligaciones del Ayuntamiento de la Habana.

El Bono de Obras Públicas, sin el apoyo profesional, quedó más flojo que el día anterior. Las Obligaciones Oro del Tesoro siguieron manteniendo posición firme ante la demanda que hay de elementos especuladores.

En los bonos de empresas y compañías, siguieron firmes los de la Papelera Cubana, Havana Eléctric Railway, Gas, Cuban Telephone y Nueva Fábrica de Hielo.

Sostenidas las Acciones de Jarcia de Matanzas, Havana Electric Utilities, Cuban Telephone y Nueva Fábrica de Hielo. Muy quietas las de los F. C. Unidos, Licorera, Navieras, Cervecera, F. C. Consolidados de Cuba, Cuba Ralroad y Union Oil.

Tanto los bonos como las acciones de la cotización libre, quedaron dentro el mismo tono del día anterior.

La única operación en la pizarra de la Bolsa fué de $5,000 en Bonos de Obras Públicas al precio de 47, de contado. También durante el día se efectuaron operaciones en otras emisiones de bonos y acciones, dentro de los precios que en el momento de ejecutarse prevalecían en el mercado.

Las recaudaciones de los Ferrocarriles Unidos y Havana Electric Railway, durante la semana pasada, fueron como sigue:

De los F. C. U. de la H.:

Semana terminada el 21 de marzo de 1936	$ 227,357.50
Igual período del año 1935	„ 210,692.08
Diferencia de más esta semana	$ 16 665.42
Total desde el primero de julio	$ 4.049,405.69
Igual período del año 1935	„ 4.186,170.22
Diferencia de menos este año	$ 136,764.53

De la H. E. RY. Co.:

Semana terminada en marzo 26 de 1936	$ 44,899.20
Igual período del año 1935	„ 44 038.50
Diferencia de más esta semana	$ 860.70
Total desde enero primero a marzo 22 de 1936	$ 514,469.95
Igual período del año 1935	„ 485,441.80
Diferencia de más este año	$ 29,028.15

LA VENTA DEL DIA

Por necesitar efectivo se vende la casa Cuba No. 27, entre O-Reilly y Empedrado. Sirve para establecimiento con gran local al fondo para Almacén y altos para Oficinas. Puede adaptarse para inquilinato. Tiene 737 metros de superficie Puede verse a todas horas. Para más informes:

Departamento de Bienes, THE TRUST COMPANY OF CUBA. Obispo 53. M-6917.

EL INTERCAMBIO CON LOS E. UNIDOS MEJORO MUCHO

En Enero importamos sólo por $5.097,489 y le vendimos por una cantidad de $14.714,410

Se inició 1936 con una nueva mejoría en las cifras del intercambio comercial cubano-americano, según datos correspondientes al mes de enero, que ha dado a conocer ya el Departamento de Comercio de Washington. En dicho mes hemos comprado a Estados Unidos por valor de $5.097,489, y hemos vendido a dicho país $14.714,410, o sea aproximadamente tres veces más del valor de nuestras compras en dicho mes; acusando, además, un aumento del 101 por ciento en nuestras exportaciones en relación con igual mes del año anterior.

Nuestro intercambio comercial con Estados Unidos en enero de los últimos años, ha sido a saber:

Enero	Importamos	Exportamos
1932 . .	$2.884.438	$ 4.796.239
1933 . .	1.816.737	3.356.030
1934 . .	2.289.737	3.505.044
1935 . .	4.967.518	7.301.137
1936 . .	5.097.489	14.714.410

Las cifras de enero de este año señalan, pues, una mejoría verdaderamente notable, en relación con el mismo mes de varios años, evidenciándose por ello un palpable mejoramiento en nuestro poder adquisitivo, atribuíble a distintas causas ya enumeradas en informaciones anteriores, y según las cifras que nos facilitó «Cuba Importadora e Industrial».

MERCADO DE PIELES

Cierre ayer en New York, recibido por el hilo directo de Luis Mendoza y Compañía:

Julio	11.76
Septiembre	12.10
Diciembre	12.44
Marzo	12.76

Su organismo central, con la obra que llevó a cabo, hizo posible la exención que se acaba de conceder

Se están recibiendo muchos telegramas en los que se hace constar la gratitud d esas organizaciones. Todas esas industrias seguirjn sus operaciones de modo normal

La aprobación, por el Consejo de Secretarios, del Decreto-Ley que exime del pago del impuesto de consumo de 1 y medio centavos por libra, a los azúcares que se destinen a usos industriales, ha causado el más profundo regocijo y satisfacción entre todos los industriales cubanos, que han visto desvanecerse la grave amenaza de la desaparición de sus industrias, que pesaba sobre ellos desde la reciente implantación del impuesto referido.

Numerosos telegramas de toda la República y telefonemas y visitas de los más importantes sectores de la producción se han recibido en la Asociación Nacional de Industriales de Cuba, la cual. por medio de su Secretario General, Dr. Alfredo O. Cebehio, ha obtenido del Gobierno y muy especialmente de los doctores Ricardo Ponce y José A. García Bayllleres, la promulgación de esta medida, justa y legítima reparación para las clases productoras nacionales.

Los industriales ven en este Decreto-Ley algo más que la solución de un problema que les afectaba tan vitalmente como a los miles de familias cubanas que dependen de esas industrias para su sustento. Este gesto del Gobierno significa que nuestros problemas económicos han comenzado a recibir de los hombres públicos de Cuba la atención que se presta a estos asuntos en todos los países del mundo civilizado, puesto que el bienestar y la seguridad económicos de los pueblos son siempre la primera preocupación de los gobiernos, que supeditan a los mismos cuestiones de índole política y hasta problemas sociales, que no tienen otro fundamento que los males económicos, tan hondamente experimentados por Cuba a través de todas las épocas.

La Asociación Nacional de Industriales de Cuba celebra, jubilosa, el triunfo obtenido en sus aspiraciones, y al hacer llegar la gratitud de los industriales que representa, al Honorable Señor Presidente de la República, al Consejo de Secretarios y Consejo de Estado, y especialmente a los Secretarios de Agricultura y Hacienda, que en todo momento han ofrecido su cooperación entusiasta a los elevados fines que la han inspirado en sus propósitos, confía en que esas funcionarios han de seguir la senda emprendida, para su honor y para la satisfacción de todos los que en Cuba crean, con su esfuerzo, la riqueza que siempre se deriva de la protección y estímulo a las dos grandes fuerzas económicas: el capital y el trabajo.—Asociación Nacional de Industriales de Cuba.

CAMBIOS

Tipos de venta al cierre ayer, en Bancos de esta capital:

New York, cable	1/10P.
New York, vista	1/10P.
Londres, cable	4.96¼
Londres, vista	4.96
Madrid, cable	13.70
Madrid, vista	13.68
París, cable	6.62
París, vista	6.61
Italia, cable	8.03
Italia, vista	8.02
Bélgica, cable	17.00
Bélgica, vista	16.99
Alemania, cable	40.53
Alemania, vista	40.52
Toronto, cable	Par.
Toronto, vista	⅛%D.
Hong Kong, cable	32.90
Hong Kong, vista	32.80
Amsterdam, cable	68.42
Amsterdam, vista	68.40
Buenos Aires, cable	28.25
Buenos Aires, vista	28.25
Suiza, cable	32.82
Suiza. vista	32.81

BOLSA DE LA HABANA

Cotizaciones efectuadas ayer en la Bolsa de la Habana

COTIZACION OFICIAL

Bonos y Obligaciones

	Comp.	Vend.
República de Cuba:		
Speyer, 1904	102	107
Deuda Int, 1905	94	98
Cuatro y medio, 1909	97	101
Morgan, 1914	101	107
Morgan (5½) 1923	101	104
O Públicas (5½) 1945	47	48
Obligs Oro (5½) 1935	36	46
Recibos de Depósito de Obligaciones Oro	24	26½
Azúcar (5½) 1940	98	—
Rep Cuba, Morgan (Seriados) 5½% — 1927:		
H Vence 1 julio 1935	99	104
I Vence 1 julio 1936	99	104
J Vence 1 julio 1937	99	104
Ayunt Hab 1a Hipt	93	110
Ayunt Hab 2a Hipt	101	104
Centro Asturiano	39	—
B Territorial, Serie B	—	—
Cervecera	45	55
Cervecera Obligs no hipt	8	12
Gas	105	—
Hav Elec (Consol)	37	—
Hav Electric, Debentures Obligs no hipt	5⅝	7
Edificio La Metropolitana, S A	11	—
Mercados de Abasto y Consumo 1a Hipt	47	57
Nueva Fábrica de Hielo	98	—
Papelera Serie B	90	—
Teléfono	90	—
Unidos	10	—
Norte de Cuba, 5 y medio por ciento, 1942	59	—
Manatí Sugar, 5 y medio, 1942	—	—
Vertientes Sugar, 7 por ciento, 1942	12	—
Eastern Sugar, 7 y medio por ciento, 1937	18	—
Central Cunagua, 6 por ciento, 1957	98	108
C Gallego, 6 por ciento, 1975	—	—
Ved Tennis, 3 por 100, 1949	6	—
Pro Arte Musical, 7 por ciento	30	—
Casino Español, 6 por ciento	40	—

ACCIONES

	Comp.	Vend.
Banco Territorial	11	—
B Territorial (Benef)	—	—
Cervecera	19	40
Fec C Consolidados de Cuba. P	7	9
Cuba, R R	10	—
Fibras y Jarcia	20	—
Hav Elec Utilities Com, P 6 por 100	42	45
Hav Elec Utilities Com, P 5 por 100	12½	14¾
Hav Elec Railway Com, preferidas	3½	—
Hav Elec Railway Com, comunes	¾	2
Jarcia, P	70	—
Jarcia, C	13½	—
Licorera de Cuba	5	8½
Mercantil, La (Seguros)	70	—
Metropolitan Auto	100	—
Naviera, P	7	—
Naviera, C	1¼	—
Nueva Fábrica de Hielo	140	—
Nueva Fábrica de Hielo, beneficiarias	28	—
Pesca, P	20	—
Pesca, C	4	—
Teléfono, P	43	47
Teléfono, C	12	—
Unidos	2⅝	3½
Unión Oil	—	—
Inter Telp and el	16	18
Cía Cubana de Electricidad, P, $6.00	30	—
Cuban American Sugar, preferidas	—	—
Cuban American Sugar, comunes	—	—
Cuba Company, C	2	—
Nueva Papelera Cubana	80	—
Cía Litográfica, P	60½	—
Auxiliar Marítima, P	3	—
Seguros La Comercial	70	—
Seguros El Comercio	100	—

COTIZACION A TERMINO

Ayer, a las 3.30 p. m.
Entregas: días 15 y último de mes
Bonos y Obligaciones

	Comp.	Vend.
República de Cuba:		
Speyer, 5 por 100	102	107
Deuda Interior	94¼	98
Speyer, 4 y medio por ciento	97	101
Morgan, 5 por 100	101	106
Morgan, 5 y medio por ciento	102⅛	104
O Públicas, 1945	46⅞	47¼
Obligaciones Oro	37	—
Recibos de Depósitos de Obligaciones Oro	25	27
Azúcar	97½	—
Julio 1935, H Morgan	99	104
Julio 1936, I Morgan	99	104
Julio 1937, J Morgan	99	104
Ayuntamiento, 1a	96	110
Ayuntamiento, 2a	100	110
Centro Asturiano	40	—
Cervecera Internacional	46	56
Cervecera Internacional, Obligs no hipt	8	12
Gas y Electricidad	105	—
Hav Elec Railway Co	37	40
Hav Electric Ry Comp, Obligs no hipt	5¾	7
Nueva Fábrica de Hielo	98	—
Pap Cubana, Serie B	95	—
Cuban Telephone Co	10	—
Unidos	—	—

ACCIONES

	Comp.	Vend.
Cervecera Internacional	19	40
F C Consolidados, P	7¼	9
Cuba Railroad, P	10	—
H E Utilities, Prefs	42½	45
H E Utilities, Pretes	12½	—
Hav Elec Ry Co, P	3½	4½
Jarcia, P	80	—
Jarcia, C	15	—
Licorera de Cuba	5⅝	8
Naviera, P	7	—
Naviera, C	1½	—
Nueva Fábrica de Hielo	145	—
Nueva Fábrica de Hielo, beneficiarias	27	31
Teléfonos, P	42½	46
Ferrocarriles Unidos	2½	3½
Unión Oil Co	2	7

COTIZACION LIBRE

Bonos y Obligaciones

	Comp.	Vend.
Inter Tel Convert, 4 y medio por ciento	93	—
Inter Tel, 5 por ciento, 1955	77	—
Cuba Tel Co, 7 y medio por ciento	95	—
Cuba R R, 5 po rciento, 1952	55	—
Cuba R R, 7 y medio por ciento, 1936	57	—

BONOS DE CUBA

Cierre ayer en New York, recibido por el hilo directo de Luis Mendoza y Compañía:

	Comp.	Vend.
Speyer, 5%	102	—
Speyer, 4½%	95	99¾
Morgan, 5%	99¾	—
Morgan. 5½%	100⅛	100¼
Obras Públicas	47	47½
Hav. Elec. Ry., 5%	—	—
Hav. Elec. Ry., 5%	—	—
Cuba Railroad, 7%½	57⅛	59
Cuba Railroad, 5%	54	54⅞
Cuba Northen, 5½%	59½	60
Eastern Sugar, 7½%	18½	20¾
Manatí Sugar, 7½%	35½	38
Inte. Tel., 4½%	95¾	96¼

Más Mercantil en la Pág. 20

ACCIONES DE LOS BANCOS

Cierre ayer en New York. recibido por el hilo directo de Lamborn, Hutching and Co.:

Guaranty Trust	289½
New York Trust	114¾
Chase National Bank	40¼
National City Bank	36⅛
Public	42½
Manufacturers Trust	52
Irving Trust	16
Corn Exchange	63½
Chemical	58½
Bankers Trust	62¾
Frist National of N. Y.	2.005
Manhattan	29½
Hanover	113¼
First Nat. of Boston	46
Frist Bank Trust	49¾
Royal B. of Canada	178

El ORO y la PLATA

Cotizaciones efectuadas ayer. al cierre de la Bolsa de la Habana:

Plata contra billete americano	99¼	99½
Oro acuñado contra billete americano	163	—

GANADO

LOS PRECIOS EN PIE

Precios pagados por compradores, entregado el ganado en esta capital:

	Ctvs. Libra
Vacuno, de 3½ a	3¾
Cerda, de 7 a	8
Lanar de 3 a	3½

LOS PRECIOS DE LA CARNE

Los precios que rigen en los Mataderos de esta capital para las carnes, son los siguientes:

	Ctvs. Kilo
Vacuno, de 13 a	16
Cerda, de 25 a	30
Lanar, de 15 a	20

MATADERO DE LUYANO

Se sacrificaron ayer en el Matadero de Luyanó:

	Cabezas
Vacuno	108
Cerdos	37
Carneros	8

MATADERO INDUSTRIAL

Se sacrificaron ayer en el Matadero Industrial:

Se sacrificaron ayer en el Matadero Industrial:

	Cabezas
Vacuno	138
Cerdos	37
Carneros	31

CARROS ENTRADOS

Ninguno.

ANUNCIO DE SUBASTAS

Secretaría de Defensa Nacional.
Ejército Constitucional
Cuartel Maestre General

En el Cuartel «Capitán Emilio Alvarez». sito en Suárez esquina a Diaria, Habana. Sección de Subsistencias, y hasta las fechas que más adelante se expresan, se recibirán proposiciones en sobres cerrados para los siguientes suministros durante el año fiscal de 1936 a 1937.

De VIVERES: para la Clínica «Cuatro de Septiembre», Hospital General Militar y demás fuerzas del Ejército Constitucional destacadas en los términos de Habana y Marianao, hasta las 9 a. m. del día 7 de abril de 1936.

De AVENA Y HENO: para todo el ganado del Ejército Constitucional, hasta las 9 a. m. del día 16 de abril de 1936.

De VIANDAS: para la Clínica «Cuatro de Septiembr» Hospital General Militar y demás fuerzas del Ejército Constitucional destacadas en los términos de Habana y Marianao, hasta las 9 a. m. del día 21 de abril de 1936.

De HIELO Y COMBUSTIBLE:—(leña y carbón vegetal y mineral) para la Clínica «Cuatro de Septiembre», Hospital General Militar y demáe fuerzas del Ejército Constitucional destacadas en los términos de Habana y Marianao, hasta las 9 a. m del día 24 de abril de 1936.

En cada una de las fechas indicadas y a la hora consignada, se abrirán los sobres que contengan las proposiciones presentadas y se leerán públicamente.

En el referido Cuartel «Capitán Emilio Alvarez», Sección de Subsistencias. se facilitarán pliegos de condiciones, modelos de proposiciones y pormenores a quienes los soliciten.

(f)— M. López Migoya.
Coronel Auxiliar del Jefe del Ejército
Cuartel Maestre General.

BUFETE DE
JOSE I. RIVERO
Notario: FELIPE RIVERO
Chacón No. 52. A-8142
HABANA
Teléfonos: M-1472

UNA INSPECCION A DOS INGENIOS QUE SOLICITAN CUOTAS

El Instituto del Azúcar se propone saber si se hallan en condiciones de trabajar

En la sesión celebrada ayer tarde por el Instituto Cubano de Estabilización del Azúcar, se acordó hacer inspecciones en los ingenios «Fajardo» y «Sofía», a los efectos de comprobar si están mecánica y agrícolamente en condiciones de producir azúcar, con arreglo a lo dispuesto en la Ley de 15 de noviembre de 1930 y en el Decreto número 272. de 20 de febrero de 1931; y con el resultado de la inspección y si ésta demuestra estar en dichas condiciones, se de cuenta al Honorable señor Presidente de la República y se le recomiende que, sin afectación de las cuotas básicas de producción ya asignadas para la presente zafra de 1936, y siempre que existan sacos sobrantes en el Fondo de Cuotas, se les autorice la molienda y se les permita elaborar en la actual zafra un número de sacos que no exceda de la cuota que hubiese podido corresponderles para la zafra de 1936, con arreglo a las bases establecidas en el Decreto Ley 522, y sujeto a lo dispuesto en las Reglas que se trataron en la propia Junta en relación con los ingenios que tienen derecho a cuota de producción.

Estas Reglas, con excepción del inciso 3 de una de ellas, fueron aprobadas en la Junta celebrada ayer. Posiblemente el Inciso 3 sea de la Regla 7. Pero no se nos dijo.

UNDERWOOD
MAQUINAS DE ESCRIBIR
CASTELEIRO Y VIZOSO

BOLSA DE NUEVA YORK

(Cierre de ayer por el hilo directo de Luis Mendoza y Compañía)

—A	
Am Radiator	23½
Adams Expr	12½
Air Reducc	191
Alaska Jun	14⅞
Alleghany	3⅛
Allied Chem	204⅞
Allis Chal	47
Amer Can	120
Am Car Fou	35⅜
Am F Pow	9⅜
Amer Ice	4
Amer Inter	11¼
Amer Loco	30⅜
Am P Light	12¾
Amer Smel	86¼
Amer Sugar	52⅞
A C Alcohol	28¼
Amer T and T	164
A mTobac A	90¼
Am Tobac B	92½
Am W Works	22½
Am Woolen	10⅝
Anaconda C	35⅜
Atchison	74⅝
Atlan Coast	29⅞
Atlan Ref	32¾
Ass D Goods	—
Auburn Auto	49¼
Aviat Cor	7⅛
Amer Bank	50
Amer Metal	34¾
—B	
Balyin Lo	5⅛
Balt and Ohio	19¾
Bendix Avi	26½
Best and Co	52½
Beth Steel	56
Borden Co	28
Briggs	61½
Brook Man	49¾
Byers A M	22⅝
—C	
Can Pacif	12⅞
Cann Mills	—
Case T Mach	146
C de Pasco	53¾
Ches and Ohio	57½
Chi R Islan	2½
Chrysler	97¼
Coca Cola	90
Col Carbon	112
Comm and Sout	3
Congoleum	42
Cons Cigar	11
Cons Gas	33¾
Cons Oil	14⅝
Cont Can	81⅜
Cont Oil	36⅝
Corn Prod	72
Coty Inc	6¼
Cuba Co	2
Cub Amer S	11¾
C Am Sug, p	98
Comm-l Solv	21
Chesapeake	67
Col Fuel	6⅛
Cruc Steel	37¾
Cons R Cuba	—
—D	
Del Hudson	44¼
Del and Lack	19
Drug Inc	14½
Dupont	148½
—E	
East Kodak	163
El Auto Lit	40⅜
El Pow Lig	15½
Elec Bond	24½
Erie (R R)	14¼
—F	
Fox Film C	28¼
Frex Texas	32
—G	
Gen A Tank	56
Gen Asphalt	32
Gen Elec	38¾
Gen Foods	35¼
Gen Motors	66¾
Guantánamo S	2⅞
Gillet Saf	17⅛
Gimbel Bros	9⅜
Gold Dust	20
Goodrich R	19⅝
Goodyear	28⅞
Gen Bronze	10
Great North	37
—H	
Hershey, com	77⅞
Homestake	—
Houston Oil	11
Hudson Mot	17⅞
—I	
Illi Cent	24
Interb R T	14⅞
I B Machine	—
Int Cement	48
Int Nickel	48¼
Inter Tel	16⅝
Illin Glas	155
—J	
Johns Mansv	113
—K	
Kroger Groc	24
Kresge S S	22½
Kelvinator	23½
Kennecot	38⅛
—L	
Lambert Co	22¾
Ligg Myers	102
Loew-s Inc	47
Loose Wiles	—
Lorillard	22⅝
Louisv Nas	72½
Ludlum Stl	27½
Lehman Cor	—
Liquid Carb	38½
—M	
Macy (H R)	45½
Montgomery	41
Miss Pac, c	—
Miss Pac, p	6½
Min Honeyw	—
Murray Corp	20¼
—N	
Nash	19½
Nat-l Dist	31⅝
Nat-l Bisc	34⅛
Nat-l Cash	26⅛
Nat-l Dairy	23⅛
Nat-l P Li	11⅝
N Y Central	35½
North Amer	27½
Norfolk and W	232½
Nort Pacif	30⅞
—O	
Ohio Oil	15⅜
Otis Elev	30
Otis Steel	18½
—P	
Packard Mot	11⅝
Paramount	10⅛
Pennsylvann	33¾
J C Penney	74
Pullman Co	42⅛
Proc Gamble	46¾
Pure Oil	23¼
Puerto Rico	32⅞
—R	
Radio Corp	12⅞
Rep I Steel	23½
Reynolds	53½
Royal Dutch	54½
—S	
Safeway Sts	31¼
Sears Roeb	66⅛
Simmons Co	30¾
Soc Vacuun	14⅜
St Paul, p	4½
So Pacific	34⅜
South Ry	17⅝
Stan Brands	16¼
Stand Gas	8¼
Stan N J	66⅞
Stan Oil C	45⅜
Stewart War	20⅝
Studebaker	13⅜
Sun Oil	88
—T	
Texas Co	38½
Texas Gulf	34⅞
Timken Roll	70
—U	
Union Carb	83½
U Pacific	—
Union Oil	26¼
United Cor	7½
Uni Cor, pfd	45½
Unit Fruit	74½
U S Rubber	29½
U S Steel	64⅜
U Aircraft	25⅝
U S Ind Alc	97½
—V	
Vanadium	22½
—W	
Warner Bros	11⅞
West Union	87
West Elec	114¼
Woolworth	49¾
W Wrigley	74⅝

OFICIAL

ANUNCIO:—República de Cuba.—Secretaría de Sanidad y Beneficencia.—Comisión Local de Subastas.—Hasta las 3 p. m. del día treinta de Marzo de 1936 se recibirán en la Oficina de la Comisión Local de Subastas proposiciones en pliegos cerrados para la Subasta del MOBILIARIO ASEPTICO para la habilitación del Hospital «Joaquín Lebredo».—A esa hora se abrirán y leerán en presencia de los licitadores concurrentes.—En la mencionada Oficina, de 9 a 12 p. m. se facilitarán los Pliegos y demás pormenores a quienes los soliciten.—Dr. Alfredo Estrada Carreras, Secretario de la Comisión Local de Subastas.

Días 21, 22, 24, 25, 27 y 28 de marzo de 1936.

GODOY-SAYÁN
SEGUROS Y FIANZAS
(INSURANCE AND BONDING)
TELÉFONOS M-9866. M-9867
AGUIAR 77.
HABANA. CUBA

COTIZACIONES

NEW YORK, marzo 26. (AP.)
Cotizaciones al cierre de la Bolsa de New York:

Acciones: 1,872,130.
Bonos: $10,714,500.

COTIZACION DE LA PESETA

La peseta española se cotizó al cierre del mercado ayer, a razón de 7.29.91 por dólar.

COTIZACION DEL FRANCO

El franco francés se cotizó ayer al cierre del mercado a razón de 15.10 por dólar.

COTIZACION DE LA LIBRA

La libra esterlina se cotizó ayer en el mercado local a $4.96¼.

MERCADO DE MANTECA

Cierre ayer en Chicago, recibido por el hilo directo de Luis Mendoza y Compañía:

Mayo	11.30
Julio	11.32
Granel	10.80

Numerosas adhesiones al banquete que se ofrecerá al Sr. Casteleiro y directivos de la Cia. de Jarcia

Además de los accionistas, están sumándose al citado acto comerciantes e industriales. Será un exponente de lo que se estima la obra realizada por dicha directiva

A la iniciativa de un grupo de los mayores accionistas de la Compañía de Jarcia de Matanzas, de ofrecer un homenaje al presidente de la mencionada entidad, señor Segundo Casteleiro, y a los demás directores que contribuyeron a los éxitos obtenidos durante el año pasado, se han sumado no solamente la mayoría de los tenedores de acciones de la Jarcia, sino otros conspicuos elementos del comercio y la industria.

Uno de los miembros de la comisión organizadora de ese acto, que sólo persigue el patentizar la satisfacción de los accionistas por la sobresaliente administración de la Compañía, nos informó ayer que son numerosas las adhesiones recibidas para el acto que tendrá efecto el próximo domingo en las Cuevas de Bellamar.

«El almuerzo organizado—nos dijo el amigo a quien nos referimos—será más bien un acto de amigos, en el que todos los participantes del mismo tendrán la oportunidad de exteriorizar a los directores de la Jarcia de Matanzas el reconocimiento de su inteligente y sana administración. Todos iremos juntos, o a la vez, en los cómodos ómnibus que hemos contratado para la ida y el regreso. A las nueve de la mañana del domingo saldremos todos de esta capital. Y el almuerzo será servido a la una de la tarde».

TABACO

Vuelven al mercado los fabricantes de cigarrillos. Después de la importante compra—unas tres mil pacas de capadura—hecha por Constantino González y Compañía, son los fabricantes de cigarrillos los que se disponen a actuar en los presentes y próximos días.

Posiblemente conozcamos muy pronto de algunas operaciones importantes a base de clases bajas de Remedios y Vuelta Abajo.

Tenemos noticia que están comprometidas varias cantidades. La ascendente a unos ochocientos tercios cargados por Villamil, Santalla y Compañía, en los almacenes de Cano y Hermanos, había entrado en operación concertada hace unos tres meses. Pero los tercios fueron dejados por los compradores en los almacenes de los vendedores.

No es una operación nueva. La reportamos oportunamente. Pero la carga de los tercios y traslado a los almacenes de los mencionados fabricantes, se ha hecho en estos días últimos.

Eran esos tercios de puntillas, broncos y colas de Vuelta Abajo.

LAS ENTRADAS DE RAMA

Solamente veintinueve pacas entraron ayer en la plaza. Procedían de Mendoza y venían consignadas a Miguel Saludes. Son de tabaco rubio, que se cosecha en aquel centro productor desde hace varios años.

Respecto a la importación de esa semilla se nos ha hecho la pregunta de quién la ha autorizado. Se nos ha añadido que está prohibida esa importación. No nos corresponde esa averiguación y, por lo tanto, no podemos responder a la pregunta.

LAS COMPRAS EN MATULES

Hemos dado cuenta de las primeras e importantes compras en matules efectuadas en la zona de Partido, por las firmas José Toraño y Compañía (los mayores compradores hasta el momento) y Junco y Compañía.

Dos pequeñas vegas más han sido compradas en Govea. Y un tercer comprador ha comprado unos mil matules más.

Los de la hoja «libre de pie» siguen cargándolos varias firmas en la mencionada zona.

OFICIAL

ANUNCIO:—República de Cuba, Secretaría de Defensa Nacional, Ejército Constitucional, Cuartel Maestre General, Habana, 10 de Marzo de 1936, hasta las 9 a. m. de los días del mes de Abril de 1936 que se expresan a continuación, se recibirán en estas oficinas sitas en Diaria y Sánchez Figueras, proposiciones en pliegos cerrados para suministros y entregas al Ejército, durante el año fiscal 1936 a 1937, de los artículos que comprenden los siguientes pliegos:—MADERAS, CAMAS Y UTILES VARIOS día 1ro.; ARTICULOS DE COCINA Y COMEDOR día 2; UTILES Y EFECTOS DE OFICINA Y MATERIAL DE IMPRENTA día 3; MATERIAL DE HERRAJE Y HERRAMIENTAS DE MECANICA Y UTILES DE LIMPIEZA E HIGIENE día 6; HERRAMIENTAS DE CONSTRUCCIONES día 8; MATERIALES DE CONSTRUCCIONES día 9; ACCESORRIOS PARA TRANSPORTES Y ARTICULOS PARA LA CONSERVACION DEL MATERIAL Y ARTICULOS VARIOS día 13: MATERIAL ELECTRICO Y EFECTOS DE ALUMBRADO día 14; MATERIAL TELEFONICO Y ZAPATOS día 15; EFECTOS DE TALABARTERIA Y ARNESES día 17; ARTICULOS Y MATERIALES DE COSTURA Y VESTUARIO Y SOMBREROS día 20; MEDICINAS día 22; INSTRUMENTOS DE CIRUGIA HUMANA Y VETERINARIA Y MATERIAL DE CURACION día 23; y entonces las proposiciones se abrirán y leerán publicamente. Se darán pormenores a quien los solicite. (f) M. López Migoya, Coronel Auxiliar del Jefe del Ejército, Cuartel Maestre General.

12. 13. 14. 15. 17. 26. 27. 28. 29 y 31.

N. GELATS y Cía.
Habana. BANQUEROS Aguiar 106-108
Vendemos cheques de Viajeros
Pagaderos en todas partes del mundo
y Cartas de Crédito Circulares
en las mejores condiciones.
"SECCION DE CAJA DE AHORROS"
Recibimos Depósitos en esta Sección Pagando el 2 por 100 Anual.

M.E.C.D. 2016

Información Telegráfica
DEL INTERIOR DE LA ISLA

Por nuestros corresponsales, a través del hilo directo del DIARIO

HABANA

UN AHORCADO EN LA LOMA DE LA CRUZ

GUANABACOA, marzo 26, DIARIO. Habana.—Esta mañana el encargado de los tanques de agua de la Loma de la Cruz, señor Vera, encontró colgado de un árbol que allí existe, el cadáver de un hombre, el que fué identificado con el nombre de Jesús Díaz Padilla, de 28 años de edad, mestizo, casado y vecino de la calle de San Joaquín número 87. Al registrarse los bolsillos al cadáver se le encontró un papel escrito que decía: «los hombres honrados tienen que matarse».

El cadáver fué entregado a sus familiares con la obligación de presentarlo para la práctica de la autopsia.

PROCESADO CON MIL PESOS DE FIANZA

El juez de Instrucción de esta villa procesó hoy a Juan Peñate y Hernández, señalándole fianza de mil pesos, como autor de u ndelito de disparos de arma de fuego contra determinada persona. Este individuo fué el obrero que al ser cesanteado por el jefe local de Sanidad, doctor José Aantonio Carreño y Mesa, trató en días pasados de abatirlo a tiros, resultando ileso milagrosamente el agredido.—Cortés, corresponsal.

APARECIO AHORCADO UN MENOR EN UNA FINCA

PUNTA BRAVA, marzo 26 DIARIO. Habana.—En la finca Santa Isabel, situada en el barrio San Pedro, del término municipal de Bauta, apareció ahorcado el menor Pedro Díaz, hijo de uno de los partidarios de dicha finca. El juez municipal acompañado del secretario y del médico municipal doctor Hernández, han salido hacia el lugar del hecho, para instruír las diligencias oportunas.—José A. López, corresponsal.

MATANZAS

RECURSO DE INCONSTITUCIONALIDAD

MATANZAS, marzo 26. DIARIO. Habana.—El doctor Mario Jordán, a nombre del propietario del central Triunfo, presentó hoy un recurso de inconstitucionalidad contra el Decreto Ley número 552, de 15 de enero, sobre el uso y disfrute de la cuota por el «colono libre», pidiéndose la suspensión de la aplicación de las reglas hasta que se resuelva el problema legal planteado.

INTOXICADOS CON TINTA RAPIDA

Trataron hoy de privarse de la vida ingiriendo tinta rápida, las jóvenes Hortensia González y Eugenia Paredes, vecinas de Esperanza número 20 y de Vera número 24, respectivamente, ignorándose el móvil. Su estado es grave.—Lovio, corresponsal.

SANTA CLARA

SOBRE LA ALCALDIA DE SANCTI SPIRITUS

SANCTI SPIRITUS, marzo 26. DIARIO, Habana.—Hoy constituyóse en las oficinas de la Alcaldía, el notario Manuel Francisco Aguilera, a virtud del requerimiento que le hizo el doctor Antonio López, presidente del Ayuntamiento, con el fin de que por el secretario de Administracio, Enrique Hurtado López, le fuera entregado el despacho de la Alcaldía, alegando que por no haber jurado el cargo el alcalde electo Eloy Giménez Pérez, cesando en su cargo el de facto, Lázaro Lahera Pérez, y era a él, a quien como presidente, correspondía tomar posesión. Hurtado manifestó que no podía entregar porque Lahera, había entregado el cargo al señor Giménez. Hay rumores de que se presentará al Juzgado de Instrucción una querella por los delitos en que hayan incurrido

INGIRIO FORMOL PARA SUICIDARSE

A las dos de la tarde el guardia del Ejército, Luis Valdés Martínez, condujo a la Casa de Socorro, por haber ingerido formol, con ánimo de suicidarse a María Rodríguez García, blanca, de 19 años de edad, soltera, natural de Zaza del Medio, vecina de la calle San Isidro en esta ciudad. Fué asistida por el doctor Celorio y el practicante Román, siendo su estado grave. Ingresó en el Hospital.

LA FEDERACION DE GANADEROS

Ignórase el motivo de haber acordado la Federación de Ganaderos de Cuba, celebrar aquí un Gongreso Ganadero Provincial a las dos de la tarde del día 28, el cual se verificará en los salones de la sociedad El Progreso, haciéndose una selecta invitación por su directiva.—Serra Carbonell, corresponsal.

DESIGNADO UN JUES ESPECIAL CONTRA LA DRA. ROSA CAÑARTE

SANTA CLARA, marzo 26. DIARIO, Habana.—Fué designado juez especial en la causa que se sigue a virtud de la querella interpuesta por el fiscal de la Audiencia de ésta, doctor Pedro Brú, por los delitos de prevaricación y cohecho contra la doctora Rosa Cañarte que actuaba como juez correccional de Trinidad, quien designará al secretario que ha de actuar conjuntamente con él, una vez que empiece a conocer las diligencias. La referida querella la interpone el mencionado fiscal a virtud de las denuncias formuladas a la referida doctora Cañarte de haber dictado una sentencia anulando varios colegios electorales, donde celebráronse los últimos comicios, y en los que obtuvo el triunfo el candidato a la Alcaldía por el CND., doctor Fileno Cárdenas, quien ahora debido a ese fallo, tiene necesidad de luchar nuevamente frente al doctor Morales, candidato tripartita, quien con la nulidad de esos colegios mantiene mayoría de votos.—Corresponsal.

ABSUELTO UN ACUSADO POR FALSEDAD

SANTA CLARA, marzo 26. DIARIO. Habana.—Al retirar el fiscal, Marino Fernández, la petición que tenía formulada en la causa número 877 del año 1927, en el Juzgado de Instrucción de Santa Clara, por falsedad en documento oficial la que se seguía contra Rafael Octavio Soler del Castillo, anótase un nuevo triunfo el conocido criminalista, doctor José Antonio Pascual, electo representante a la Cámara en los últimos comicios, quien mantenía la inculpabilidad de su defendido, estimándolo víctima de las circunstancias

La mencionada absolución dictada por la Sala Segunda en esta causa, se comenta favorablemente por ser el acusado muy [illegible] en nuestra so[illegible]on la que convivió hasta comenzar su [illegible]osa obra revolucionaria, llegando a ser uno de los heroicos expedicionarios de Gibara, ocupando después importantes cargos en los Gobiernos revolucionarios, ignorándose este proceso.—Armando Machado, corresponsal.

ORIENTE

DEL GOBERNADOR DE ORIENTE AL CONDE DEL RIVERO

SANTIAGO DE CUBA, marzo 26, Conde del Rivero, DIARIO. Habana.—Al agradecer su cordial saludo, con motivo de mi toma posesión, deseo reiterarle mis protestas, de consagrar mi mejores energías al engrandecimiento de esta gloriosa provincia y la patria misma Le saludo, Dr. Angel Pérez André, gobernador provincial.

CAUSA JUBILO UN RASGO DEL SECRETARIO DE OBRAS PUBLICAS

HOLGUIN, marzo 26. DIARIO, Habana.—Tanto los vecinos de esta villa como los de Gibara se muestran regocijados ante la actitud del secretario de Obras Públicas al obtener la consignación de veinte mil pesos para terminar los trabajos de la carretera que unirá a ambos pueblos.

ESPERA AUMENTO DE CUOTA EL «CACOCUM»

Este corresponsal visitó hoy el central Cacocum, sosteniendo una entrevista con el administrador, señor Palomo, el que espera de las autoridades correspondientes el aumento de la cuota en veinte y seis mil sacos. Esta concesión sería absolutamente equitativa, y resolvería a la vez el problema económico de centenares de padres de familia.—Ponce de León, corresponsal.

UNA PROTESTA DE LOS PERIODISTAS GUANTANAMEROS

GUANTANAMO, marzo 26, DIARIO. Habana.—Toy se han reunido los periodistas de esta ciudad para protestar ante el Gobierno de la agresión de que ha sido objeto el compañero Felipe del Prado, por parte de un comerciante en muebles.

EXTRAÑO ASESINATO

Se asegura que el asesinato del sirio Armando Omar no fué realizado con el propósito de robarle, ya que en sus ropas fueron hallados dinero y otros valores. Hasta ahora las autoridades han detenido a tres haitianos.

SE FRACTURO AMBAS PIERNAS

En el lugar conocido por Guayabal de Yateras se cayó de un árbol el ciudadano Félix Leiva, fracturándose ambas piernas, siendo trasladado al hospital de esta ciudad. Su estado es muy grave.

CUATRO DIAS SIN AGUA

La prensa local viene solicitando la actuación del alcalde, doctor Baradat, a fin de que se provea de agua potable a los vecinos de esta villa, pues hace cuatro días que falta tan precioso líquido, obedeciendo esto a que se está procediendo a la limpieza de la tubería maestra del acueducto.

ENERGICA ACTITUD DE LA CAMARA DE COMERCIO

La Cámara de Comercio se ha dirigido al secretario de Hacienda para hacerle determinadas y enérgicas observaciones en relación a la Ley del Uno y Medio por ciento.

VEINTE MIL SACOS MAS PARA UN INGENIO

Asegúrase que el ingenio Los Caños, ubicado en este término, será beneficiado con una nueva cuota de veinte mil sacos en la presente zafra. Esta noticia ha causado magnífica impresión en el centra azucarero de referencia.—Alvarez, corresponsal.

UNA GRAN CONCENTRACION CATOLICA EN LA VILLA DE COLON CON MOTIVO DE CUMPLIRSE EL PASADO DIA 19 EL PRIMER CENTENARIO DE SU FUNDACION

Las fiestas que se celebraron pusieron de relieve el gran fervor religioso del vecindario. Todo lo que se diga de su esplendor resultaría pálido ante la realidad. Otros detalles

De entusiasmo religioso vibró el pueblo de Colón, de la provincia de Matanzas, el pasado domingo, con el plausible motivo de las solemnes fiestas religiosas dedicadas al Patrono de Colón, el glorioso Patriarca San José, en el primer centenario de la fundación de este pueblo, que tuvo lugar el 8 de agosto de 1836, merced a la dominación del rico hacendado don José Martín Zozaya

Su dignísimo párroco, el activo Padre Eduardo Puig, se propuso no celebrar las fiestas centenarias, que éstas tendrán lugar durante los meses de julio y agosto, sino las fiestas de San José, el Patrono de Colón, en el año del Centenario, con mayor esplendor que en otros años.

Designó al efecto una comisión, que integraon, el Presidente de la Unión de Caballeros Católicos y las Presidentas del Apostolado de la Oración, de las Hijas de María y de la Pía Unión de San Antonio.

Se invitó a las Secciones Adoradoras Nocturnas de la Habana y Matanzas; a los Caballeros de Colón y a los Caballeros Católicos, y de un modo especialísimo al cronista católico de este DIARIO, el que muy complacido aceptó, dirigiéndose a Colón en unión de las Secciones de la Habana y Matanzas, el sábado 21 del actual, y regresando a la capital el domingo 22 a las once de la noche, en unión de los Caballeros de Colón del Consejo San Agustín número 1390 y los Caballeros Católicos de las Uniones de la Habana y Casa Blanca.

Los actos celebrados han sido suntuosísimos.

Haremos, no más, que una enumeración de los mismos, pues para reseñarlos en toda su grandeza, necesitaríamos varios días.

MISIONES.— Para preparar dignamente a los fieles, al gran homenaje católico del pueblo de Colón, en el año de la conmemoración del primer Centenario de su fundación, hubo Santas Misiones en el pueblo de Colón, en sus barrio y en el central «Tinguaro»

En la ciudad por el R. P. Esteban Rivas; en los barrios y en el central, por los Padres Juan de la Dolorosa, Trinitario; Padre Nicolás, de la Congregación de los Pasionistas de Santa Clara y Padre Juan Arandigoyen, de los Misioneros del Corazón de María de Santa Clara.

Estas misiones dieron comienzo el domingo 15 y concluyeron el viernes día 20.

Los actos de las Misiones fueron: por la mañana, a las 8, misa y explicación doctrinal. A las 9:30: catecismo para niños de uno y otro sexo A las siete y media de la noche, explicación doctrinal y sermón moral para adultos.

Además se dieron conferencias a hombres y mujeres, para cada sexo, separadamente.

COMUNION GENERAL DE NIÑOS.—El sábado 21, hubo una primera comunión general de 260 niños de uno y otro sexo. Ofició el párroco R. P Eduardo Puig.

El bellísimo acto eucarístico fué armonizado por el Coro del Colegio Hispano Americano, que dirigen las Religiosas del Corazón de María.

El párroco obsequió a los niños y niñas de Primera Comunión con el desayuno y los correspondientes recordatorios.

Estas fueron las más bellas primicias de la Misión.

SOLEMNE VIGILIA.— A las diez y media de la noche del sábado 21, llegaban a Colón las Secciones Adoradoras Nocturnas de la Habana, siendo recibidas a la puerta del templo por el párroco, los Padres Misioneros, el Apostolado parroquial de la Oración; la Congregación de las Hijas de María; Pía Unión de Santa Teresita y la Unión de Caballeros Católicos de Colón.

Su presidente, señor Jacinto Roseñora, les dió la bienvenida en sentido discurso.

Acto seguido, al frente de sus respectivas banderas, penetraron en la casa del Señor los Adoradores Nocturnos, entonando el Himno Eucarístico de Sagastizábal.

Después de saludar a Jesús, María y José, pasaron a la sala de guardia, preparada de antemano en la casa rectoral, celebrando la Junta de Turno, que presidieron el párroco R. P. Eduardo Puig, el presidente de la Sección de Matanzas, hermano Francisco Trujillo, el presidente de la Sección de la Habana, hermano José F. Cebrián y los secretarios de Matanzas y la Habana, hermanos Juan Francisco Rodríguez y Armando Dasis, respectivamente

Se tomaron los siguientes acuerdos:

1.—Ofrecer la Vigilia en acción de gracias por los beneficios recibidos del Señor, por intercesión de su Patrono San José, en sus primeros cien años de existencia; en desagravio de las ofensas, que en ese mismo tiempo se hubiesen cometido contra Su Divina Majestad, para que aplacada la ira de Dios Justiciero, desciendan sobre la tierra las bendiciones de su misericordia y por el eterno descanso de los fieles difuntos, que un día vivieron en el pueblo de Colón.

2.—Rezar el acto desagravio, después del canto solemne del Trisagio, con los brazos en cruz, en súplica ferviente por el cese de la persecución religiosa en España y en México.

3.—Por la salud del vicedirector espiritual de la Sección de la Habana, Monseñor Santiago G. Amigó, que se encuentra gravemente enfermo

4.—Por el párroco y sus amados feligreses.

Después de pasar lista para constancia de los adoradores presentes, salieron procesionalmente al templo, exponiéndose solemnemente el Santísimo Sacramento por el párroco, el cual dirigió el acto de homenaje de la Guardia Real Nocturna de Jesús Sacramentado, y entonó solemnemente el Te-Deum en acción de gracias, asistido por los jefes de los Turnos de la Sección de la Habana, hermanos Fco. Villonga, Fernando Guerrero y Edelmiro Sixto, el presidente de la Sección de Matanzas, hermano Trujillo, el vice, hermano Tito Hernández y los secretarios de ambas secciones, ya nombrados.

La parte musical, la interpretaron los adoradores bajo la acción del vicepresidente de la Sección de la Habana, hermano Justo Ríos, acompañándoles al órgano el hermano José Cebrián, presidente de la Sección de la Habana.

El Padre Esteban Rivas, S. J., asistente de los Caballeros Católicos de Cuba, pronunció una plática altamente conmovedora

Siguiendo las intenciones por qué la Vigilia se aplicaba, exhortó a adorar y a desagraviar a Jesús Sacramentado, a los adoradores y a los católicos presentes a unirse a éstos en un mismo espíritu de amor y reparación y en unión con ellos al divino Jesús, que desde la hostia consagrada está rogando constantemente al Eterno Padre por nosotros.

Cumpliendo con la súplica de los Adoradores, dá gracias a los católicos de Colón por su recibimiento y por haber concurrido en tan gran número a la Vigilia.

A su vez, en nombre de los vecinos de Colón, agradece a los Adoradores el sacrificio que suponía, después de un día de trabajo, el asistir a un pueblo tan distante.

Concluyó con ardiente súplica a Jesús Sacramentado.

A las doce de la noche, toda la guardia cantó solemnemente el Trisagio y rezó el desagravio con los brazos en cruz.

Asistió a la Vigilia, el presidente del Consejo Supremo de la Adoración Nocturna Cubana, hermano señor Juan Iserns.

Siguieron las horas de vela, hasta las cuatro y media de la mañana, mientras los misioneros y el párroco, se hallaban en la tarea de confesar

A las cuatro y media, Santo Rosario, oraciones de la mañana y de preparación para la Sagrada Comunión. A las cinco se reservó el Santísimo Sacramento, se celebró la misa y distribuyó la Sagrada Comunión.

A las seis se retiró la Guardia Real Nocturna, semientonando «El De Profundis» por el eterno descanso de las benditas almas del Purgatorio.

Ofició en todos estos actos, el párroco, el cual obsequió a los adoradores con artísticos recordatorios, con café a las once y media en la casa rectoral y con el desayuno en el hotel «Louvre»

RECIBIMIENTO AL SR. OBISPO DE MATANZAS.—A las siete de la mañana llegó el excelentísimo y reverendísimo Sr. Obispo de Matanzas, Monseñor Severiano Sainz y Bencomo, acompañado de su secretario de cámara y gobierno, R. P. Manuel Travadelo, y una escolta de treinta Caballeros Católicos de la expresada ciudad.

Es recibido por el clero y fieles y las nutridas comisiones de Caballeros de Colón, del Consejo San Agustín de la Habana, Caballeros Católicos de esta misma ciudad, de Casa Blanca, Cárdenas, Jovellanos, Santa Clara, Los Arabos, Cienfuegos, Camajuaní, Ciego de Avila, que momentos antes habían llegado al pueblo de Colón

También acompañaba al prelado, una comisión de Damas Isabelinas de Matanzas.

El recibimiento fué muy grandioso. Los Caballeros Católicos de la provincia de Pinar del Río, estaban representados por el síndico de la misma, los de la Habana y Matanzas, por el respectivo síndico.

Las Secciones Adoradoras, que se disponían a regresar, tomaron parte en el recibimiento a su vez, y se les dispensó una fraternal despedida.

La Sección Adoradora Nocturna de la ciudad de Trinidad, se unió a todos estos actos en expresivo telegrama.

MISA DE COMUNION.—A las siete y media de la mañana celebra misa de comunión, monseñor Severiano Sáenz, asistido del Padre Manuel Travadelo y los acólitos José Ramón Sánchez, Gustavo Gusmeli y Salvador, revestido de gran gala

Comulgaron las comisiones de Caballeros de Colón, Caballeros Católicos, Damas Isabelinas, Hijas de María, Apostolado de la Oración Pía Unión de Santa Teresita, Pajes del Santísimo Sacramento, Colegio Hispano Americano, que tuvo a su cargo la parte musical de la misa y comunión, mereciendo unánimes alabanzas. Niñas del Asilo de las Madres del Amor de Dios y numerosos fieles.

Comulgaron en total unas 500 personas.

El señor Obispo de Matanzas, se mostraba satisfechísimo.

Todas estas personas desayunaron en el hotel «Louvre» por mandato del párroco.

El sargento de la policía de Colón, señor Felipe Peón, con los vigilantes José Barrabí y Domingo Ramos, ayudó eficazmente a atender a los niños en este desayuno a la comisión de fiestas.

El capitán, señor Felipe Ortiz, de la policía, y el dueño del hotel, señor José Canal, tuvieron especiales atenciones para el enviado especial de este DIARIO, que mucho agradecemos

En la misa de comunión distribuyeron hermosos recordatorios, las señoritas Eva González y Elena Martínez.

EL TEMPLO.—El templo de Colón, es, quizá, el tercero en importancia de la diócesis de Matanzas, en cuanto a sus proporciones y belleza arquitectónica, constando de tres naves.

Tal como hoy aparece se debe al celo pastoral del actual Obispo de Matanzas, que lo ha reconstruído en la forma en que hoy se encuentra.

Es clarísimo, teniendo además una gran iluminación eléctrica.

Con motivo de estas fiestas, estaba primorosamente adornado, con plantas y flores y las banderas de Cuba, de la iglesia y de los Caballeros Católicos.

No podemos por menos de felicitar al señor Obispo de la Diócesis de Matanzas por haber dotado a Colón de un gran templo, y a su actual párroco por la exquisita conservación del mismo

OFRENDA FLORAL A COLON.—Terminado el desayuno, los Caballeros de Colón del Consejo San Agustín número 1390, organizaron una gran manifestación al monumento de Colón, donde depositaron una magnífica corona, representando el mapa de América.

Se la ofreció al Gran Almirante en nombre del referido Consejo el señor Jorge Hyatt, secretario financiero del mismo, el cual traía la representación del Gran Caballero, Dr. Oscar A. Lay, a quien deberes urgentes de familia, le impidieron asistir. Pronunció en el acto un bellísimo discurso, que ha sido muy aplaudido y vitoreado.

Fué un acto muy simpático, este de los Caballeros de Colón, a su gran Patrono, el Almirante Cristóbal Colón

MISA SEMI-PONTIFICAL.— A las nueve y media el amplio templo estaba ocupado por una inmensa multitud, ocupando los primeros puestos los visitantes. Oficia en la solemne misa el R. P. Nicolás, de los Padres Pasionistas de Santa Clara, y el R. P. Juan Arandigoyen, misionero del Inmaculado Corazón de María de la Comunidad de Cárdenas.

Una corte de acólitos sirvió al altar, revestido de gran gala

Actuó de maestro de ceremonias el párroco R. P. Eduardo Puig.

Concurrieron los párrocos de Jovellanos, Los Arabos y El Perico, el R. P. Juan de la Dolorosa de la Comunidad Trinitaria de Cárdenas, y el párroco de Manguito.

Al prelado diocesano, le sirvieron, su secretario de cámara y gobierno R. P. Travadelo y el presbítero P. Emiliano Massuct.

Pronunció grandilocuente sermón, el R. P. Esteban Rivas S. J.

Refiere en amenísimo lenguaje, la fundación del pueblo de Colón, llamado Bermeja, después Nueva Bermeja y Colón, cuyo nombre conserva en la actualidad.

La erección de la primitiva Ermita y después la iglesia en el lugar que hoy ocupa

Ensalza la memoria del fundador José Martín de Zozaya y los continuadores de su obra, señores Antonio Jiménez, Luciano Devesa, Rafael Toimil, Ricardo García de Conte y Carlos García y Rosa.

Describe las grandiosas fiestas celebradas en el año 1862, con motivo del traslado de la imagen de San José a este templo, cuya imagen es la misma que aún hoy se venera. En estas fiestas predicó el celebérrimo orador R. P. Ricardo Arteaga. Manifiesta que el objeto principal de las fiestas que hoy celebramos, es conmemorar y recordar esas gloriosas tradiciones, y muy especialmente el continuarlas, y por eso celebramos las Misiones que culminaron en 260 primeras comuniones; en esa sublime Vigilia, que celebraron en toda la noche pasada, los Adoradores Nocturnos de la Habana y Matanzas; esa magnífica comunión, en la que tomaron parte con vosotros esos Caballeros de Colón y Caballeros Católicos, hombres valerosos que no se averguenzan, ni de su pasado, ni de arrodillarse ante su Dios y Señor.

Llama a los hombres de Colón, a imitarles en la práctica de la fe católica, que profesaron sus mayores, y a renovar sus públicas manifestaciones de su amor a la religión y a la patria

Felicita a los que han tributado este grandioso homenaje a su glorioso Patrono en el Centenario de su fundación.

Pide gracias y bendiciones para todos cuantos han tomado parte en estas fiestas y el descanso eterno para los antepasados, que moraron en Colón.

El Padre Rivas, S. J., ha sido muy felicitado y ensalzado

La parte musical la interpretó de manera magistral, un numerosísimo grupo de señoritas de Colón y de Matanzas.

La misa se celebró con toda pompa y esplendor.

Las distinguidas señoritas de Colón, Delia G. de Acevedo y González y Elena Martínez, distribuyeron los artísticos recordatorios, obsequio del bondadoso párroco a los asistentes.

Una vez terminada la magnífica función religiosa, en el Parque del templo, la Banda Militar del Cuarto Distrito, galantemente cedida por el comandante del mismo, dió un brillantísimo concierto, bajo la dirección de su competente director el teniente Manuel Reposo, siendo muy aplaudido.

VISITA A LA CIUDAD Y AL CENTRAL.—De 12 a 1 los excursionistas visitaron la ciudad y el central «Tinguaro».

En todas partes fueron acogidos con caballerosa solicitud.

FRATERNAL ALMUERZO.— A la una, gran almuerzo fraternal, se celebra en el hotel «Louvre», amenizado por la Banda Militar de Matanzas congregándose una gran multitud frente al hotel, cuidando el orden el antes mencionado sargento y vigilantes anteriormente nombrados, los cuales fueron felicitados por los comensales, que suman entre señoras y caballeros, señoritas y jóvenes, 263 comensales.

Se sirvió por el hotel el siguiente menú, por camareros diestros y muy afables.

Sopa; Pisto Manchego; Arroz con Pollo; Postres; Café; Cerveza.

Estaba impreso en lujosas cartulinas.

Presidieron el Excmo. y Rvdmo. Sr. Obispo de Matanzas, el honorable señor alcalde de Colón y su señora esposa; el vicepresidente del Directorio de los Caballeros Católicos de Cuba, doctor Oscar Barceló, el asistente general P. Rivas S J.; el párroco, P. Eduardo Puig, el secretario de cámara y gobierno del Obispado de Matanzas, R. P. Manuel Travadelo, los doctores Almodóvar, los síndicos provinciales de Pinar del Río, Habana, Matanzas, doctor Walfredo Ley de la Rosa y el doctor José López Vivigo, que fué el orador del banquete.

Para resumir su magnífico discurso, sobre toda ponderación, diremos que afirmó la restauración de todas las cosas en Cristo para salvar la sociedad de perecer en la gran crisis porque atraviesa.

Por lo que respecta a su pueblo, Colón, afirma que se iba en firme hacia esa restauración, pues dice: «¿Quién nos diría, que aquí se podría celebrar este banquete y estas fiestas,»... «Hace muy pocos años, esto no podía hacerse en este pueblo Hoy, merced al ejemplo de estos centenares de Caballeros Católicos, que van levantando por ciudades y pueblos de Cuba la Cruz de Cristo, ya es posible también elevarla aquí, y lo que es más, glorificarla sin temor a la burla y al escarnio.

El hombre se agiganta y pronuncia una magnífica alocución, exhortando a luchar por renovar todas las cosas en Cristo, aunque haya para ello que salir al Calvario y ser crucificados, pues al fin, como el Maestro Divino, triunfaremos para gloria de Dios y de la patria.

Pide a la juventud, resolución para una Cuba nueva, sí pero una Cuba coronada por la Cruz de Cristo y unida por su divino amor, que es amor de Dios y del prójimo por Dios.

A cada párrafo es aclamado por los comensales y el público.

Muy bien estuvo el doctor Vivigo.

CONFIRMACIONES. — Dejamos a los artistas de la Banda Militar y a su director, el teniente Reposo, y en unión del prelado y clero, pasamos al templo parroquial Allí, monseñor Severiano Sáenz, confirmó a 225 niños y niñas y adultos, entre los cuales figuraba un hombre de 65 años, y muchos de 20 y 30 años.

PROCESION.—Una vez terminadas las confirmaciones, magnífica e imponente procesión recorrió las calles de Colón, formando todas las Uniones, Clero, Consejo de San Agustín, Asociaciones Parroquiales, Síndicos, estandartes, banderas y San José en carroza triunfal.

El pueblo abanderó sus casas y se agrupó en sus calles, para ver desfilar unos trescientos hombres cantando a la Cruz de Cristo.

Sigue a estos Caballeros, un grupo de señoras y señoritas, que les acompañan en la concentración; siguen los niños de colegios y Asilos Católicos, y las Damas Isabelinas matanceras.

El pueblo se entusiasma y va agregándose detrás de la procesión, que preside el párroco Y al llegar de regreso al parque del templo, una muchedumbre compacta se congrega en él. Cantan los Caballeros de Colón sus himnos; y se les aplaude e igualmente el suyo los Caballeros Católicos.

Se vitorea a Cristo Rey, a Cuba católica y a su iglesia y al prelado diocesano.

EL COLOSAL MITIN.—Y da comienzo el meeting, en el cual hablan el ingeniero señor Manuel F. Arias, síndico de la provincia de Matanzas; el señor Luis Bello, figura destacada del Directorio Nacional, formidable orador; le sigue el orador Francisco Almodovar, el sociólogo de la palabra de fuego ardiente y de vigorosa filosofía, indestructible, que todo lo aniquila y demuele en su ataque a la mentira y maldad y todo lo vigoriza cuando defiende a la verdad.

Le siguió un joven orador de la Unión de Santa Clara

Nuestro cronista católico en esa ciudad, señor Crescencio de la Cruz, nos dice que es el doctor Walfredo Ley de la Rosa.

Buen orador y colosal polemista. Nuestro estimado amigo doctor Oscar Barceló, el joven abogado del foro habanero, hace el resumen, empezando por alabar al doctor Vivigo, y al doctor Walfredo, que expresa fueron una revelación para él. En cuanto a Almodovar y a Bello, dice que son maestros y artífices de la palabra y de la oratoria.

Pasa a dar gracias ensalzando a los policías, autoridades civiles y militares y al pueblo por su comportamiento; explica cuál es la finalidad del homenaje a San José, y luego entra a examinar lo que debe ser el católico en los tiempos actuales y cómo debe actuar.

Pa en este terreno, el doctor Barceló, líder de la democracia cristiana, pronuncia brillante y sapientísima conferencia.

Todos los oradores, fueron grandemente aplaudidos; y el doctor Almodovar, proporciona gran ovación a nuestro director, al fundamentar una de sus afirmaciones en los escritos luminosos que de su fecunda pluma se publican en el DIARIO, que con tanto acierto dirige. Al nombrarlo, estalla gran ovación en el inmenso auditorio.

Por su grandeza pública, este mitin puede colocarse al frente de todas cuantas campañas han librado hasta ahora los Caballeros Católicos de Cuba.

Nos complacemos en felicitar al párroco de Colón y a cuantos con él han colaborado en el grandioso homenaje tributado al patrono San José en el año del primer centenario.

Diremos con los Caballeros Católicos:

¡Adelante, con fe por Dios y por Cuba!

Gabriel Blanco.
Enviado especial.

Anuncios Clasificados de Ultima Hora

COMPRAS

9 CASAS

COMPRO CASAS. ANTIGUAS Y MOdernas en la Habana, Vedado y sus repartos, tengo orden de comprar edificios en calle comercial. Fernández Hermo, Manzana de Gómez 453, M-2758

17 MUEBLES Y PRENDAS

A-8304: COMPRO MUEBLES HOGAR, oficinas, establecimientos, máquinas coser, escribir, archivos metálicos, escaparates antiguos, alfombras, objetos oro, marfil, porcelana, neveras, lámparas, radios, vajillas. Llame: A-8304.

Arrendamientos.

A.2 ARRENDAMIENTOS VARIOS

SE ARRIENDA COCINA MODERNA, nueva y en buen punto, O-Reilly 63. Tiene vida antigua. Casa americana, gran salón. Informes, en la misma.

VENTAS

48 CASAS

VENDO CASA MODERNA VEDADO calle 15 cerca de 12, sala, comedor, 5 habitaciones, servicio criados, 400 metros en $11.500. Informan 17 número 467. Vedado.

REPARTO ALMENDARES Y LA Sierra, vendo dos lujosas residencias, una $12.000; otra $9.000, costaron mucho más, una casa 4 cuiartos $3,200; un solar, 3 habitaciones $1,700 una casa frente al tranvía, $6 000. Para verlas pase por la calle 9 y 12. Reparto Almendares. Oficina Alpendre y Alvarez. Teléfono FO-1984.

PROFESIONALES. — VENDO LAS dos mejores casas de la Habana, para establecer su consultorio. Informes personales Fernández Hermo. Manzana de Gómez 453. M-2758.

APURESE O LLEGARA TARDE. Vendo en 3,600 pesos, casa en La Habana, de dos plantas, monolítica, decorada, de sala, comedor y dos cuartos, cada planta, escalera de mármol. Polo, Jesús del Monte 111A..

VENDO UN CHALET MODERNO, 4 cuartos, baño. Precio: $1,500. Costó $7,000. Vendo una esquina, con establecimiento. Precio: $1,700. Costó: $8,000. Informes: Galiano 125 Telfs. M-1696 y M-4461.

GANGA: 1,800 PESOS, CASI ESQUIna a Avenida Acosta, 6.40 por 23.78 metros: portal, sala, tres cuartos, baño intercalado, comedor, cocina, lavadero, vertedero y patio. Moderna: U-5647.

¡COMPRE ESTA CASA: $1,250! A unos metros de calle Salvador, guagua al frente, de mampostería, algo madera, cielo raso y buenos pisos. Amplia casa, comedor, 3 cuartos, baño intercalado completo, cocina, patio y gran traspatio con frutales. ¡Esto si es ganga: $1,250! Dueño: Goicuría 10, altos, Santos Suárez. Telf. I-37066.

Información Mercantil

MERCADO DE GRANOS

Cierre ayer en Chicago, recibido por el hilo directo de Luis Mendoza y Compañía:

Avena:	
Mayo	25⅞
Julio	26⅛
Septiembre	26½
Trigo:	
Mayo	96¾
Julio	87¼
Septiembre	86
Centeno:	
Mayo	52
Julio	51¼
Septiembre	51¼
Trigo de Winnipeg:	
Mayo	82¼
Julio	83⅛
Octubre	83⅝

MERCADO DE METALES

Cierre ayer en New York, recibido por el hilo directo de Luis Mendoza y Compañía:

Cobre	8.95
Plomo	4.60
Zinc	5.27½
Plata	44¾
Nickel	35
Estaño	47½
Platino	—
Oro en barra	—
Manganeso	—

MERCADO DE ALGODON

Cierre ayer en New York, recibido por el hilo directo de Luis Mendoza y Compañía:

Mayo	11.11
Julio	10.74
Octubre	10.19
Enero	10.15
Marzo	10.15

LA PLATA EN TORONTO

Cierre ayer en Toronto, recibido por el hilo directo de Luis Mendoza y Compañía:

Mayo	44.85	45.30
Julio	44.75	45.20
Septiembre	44.70	45.20

PROMEDIOS DE AZUCARES

Precio promedio oficial en Almacén, alcanzado por la libra de azúcar para la plaza de la Habana, de la semana comprendida del 9 al 14 del mes de marzo de 1936, ambos inclusives, que servirán de base para graduar los fletes de azúcares por Ferrocarril, en cumplimiento del Decreto Ley No. 907 de 5 de marzo de 1935, de: 1.675699 (un centavo y seiscientos setenta y cinco mil seiscientos noventa y nueve millonésimas de centavo.

Habana, marzo 26 de 1936.

Dirección de Industrias
Oficina de Asuntos Azucareros.

CAMBIOS EN NEW YORK

Cierre ayer en New York, recibido por el hilo directo de Luis Mendoza y Compañía:

Libras esterlinas	4.96
Francos	6.60⅞
Pesetas	13.69

VENTAS

49 SOLARES

«CORRA», EL MEJOR LOTE DISponible en el Reparto La Sierra, mide 40x28, brisa, varios solares más a precios locos. Fernández Hermo. Manzana de Gómez 453, M-2758.

SOLARES: SE VENDEN DOS EN LA Sierra y otro en la Víbora, en Santa Catalina y Luz Caballero. Informan: F-5040.

VENTA DE PARCELAS, VEDADO

H., sombra,	22.50 x 21.00	$20.00 metro
A., sol,	13 66 x 50.00	11.00
G., sombra,	40.00 x 50.00	25.00
Baños, som.,	12.50 x 40.00	8.00
Baños, som ,	22.66 x 23.00	17.00
27, sombra,	15.00 x 50.00	14.00
19, sombra,	17.50 x 50.00	17.00
19, fraile,	22.66 x 50.00	7.00
14, sol,	13 66 x 22.00	10.00
17, sombra,	13.66 x 36.32	12.00
15, sol,	13.66 x 36.32	10.00
13, sombra,	13.66 x 50.00	4.00
D , sombra,	22.66 x 23.00	17.00

Sobre estos precios se admiten ofertas razonables: Fernández Hermo, Manzana de Gómez 453. Telf. M-2758.

50 FINCAS RUSTICAS

QUEMO: MI FINCA 1 CABALLERIA carretera San Antonio a Vereda, fabricada, buena arboleda, pozo fértil, biuena tierra, precio: $3.200. Fernández Hermo, Manzana de Gómez 453, M-2758.

51 ESTABLECIMIENTOS

LECHERIA COMPLETA, EN MARIAnao, bien situada. Se vende barata, por no poderse atender. Informan: Imprenta, Real 76, Marianao. Telf. U-7360.

VENDO UN ALMACEN DE VIVEres, en Calzada. Precio: $3,500. No paga alquiler y sobran a favor 275 pesos al mes. Negocio nunca visto. Informes: Galiano 125. Telfs. M-1696 y M-4461. García.

53 AUTOMOVILES-ACCESORIOS

SE VENDE UN FORD DEL 31, DE dos puertas, en perfecto estado; otro, del 34, de 2 puertas; un camión White, de 5 toneladas, en 150 pesos, chapa y carrocería comercial; un Broadway, de 1 y media tonelada, carrocería comercial. Informes: Mercaderes núm. 39.

CHEVROLET: VENDO BARATOS, dos del 30, en 280 pesos; del 31, en 340 pesos. Ruedas niqueladas, dos puertas Mecánica perfecta. Telf. F-3093. G. núm. 68, Vedado.

56 MUEBLES Y PRENDAS

LA CASA FERRO

No compre sus muebles, radios, joyas, máquinas coser y escribir, neveras eléctricas, muebles oficinas, sin antes hacer una visita a "Casa Ferro", Gloria 123 y 127. Vendemos más barato que nuestros colegas. También compramos, pagando más que nadie: M-1296.

SE VENDE UN ESCAPARATE Y chiffonier, nuevos. En la misma dos divisiones de madera, 3 metros de largo. Precio módico. Baños 56, entre 21 y 23, Vedado.

JUEGOS DE CUARTO Y COMEDOR, de caoba, enchapados, completos. Sea usted el primero. Los dos en 150 pesos. También una regia lámpara de comedor. Suárez número 58, entre Misión y Gloria.

MAQUINA «SINGER», DE OVILLO central, completamente nueva: 24 pesos; otra, eléctrica, en $32.00; radio Atwater Kent: $30.00. Prado 31, bajos, entre Refugio y Genios.

AFINADORES

AFINE SU PIANO POR $2.00, CON toda garantía y seguridad. Manuel Domínguez, afinador-mecánico, graduado en la Escuela «Danguard», de New York. Taller de Reparaciones, Dragones entre Prado y Zulueta. Telf. M-3040.

61 DE ANIMALES

SE VENDE POR NO PODER ATENderlas, un lote de vacas escogidas, de leche, las hay recentinas. Informan 23 entre 18 y 20. Vedado, Estación Mofuco. Habana.

62 OBJETOS VARIOS

HIPOTECA: TOMO 1,800 PESOS, SObre casa lujosa, triple garantía. Pago buen interés. ¡Coloque bien su dinero! Giménez, Goicuría 10, altos, Santos Suárez: I-3706.

SILLON PARA INVALIDO, CON MAnigueta para andar Se vende, casa de préstamos La Sociedad, Suárez 34, entre Apocada y Gloria. Telf. A-7589.

Dinero-Hipotecas.

64 OFERTAS

DINERO: — SE LO OFREZCO EN hipoteca al 7 por ciento interés si la garantía es buena. Reserva absoluta. Fernández Hermo. Manzana de Gómez 453. M-2758.

INTERES GENERAL

Regalo de $50 a $100

Por pruebas de vendedores clandestinos de Medicinas sean o se rebadas que no den Facturas al Timbre Nacional.

Sr. Andreu • Tel. I-3515

ALQUILERES

80 CASAS DE HUESPEDES

GALIANO 111, ALTOS, ENTRE SAN José y Barcelona. Magníficas habitaciones con lavabo y baño, agua caliente. Comida insuperable. Precios módicos. Exigimos referencias de moralidad y pago.

CASA DE HUESPEDES: MAGNIFIca habitación, en azotea, para matrimonio sin niños u hombres solos, en lo mejor de La Habana, Aguila 113, entrada por la fotografía.

82 APARTAMENTOS

EDIFICIO
LOPEZ SERRANO
Calle 13 y L., Vedado.
Telf. F-2832.

Apartamentos de dos y tres cuartos dormitorios, sala, comedor, cocina ,baño, cuarto y servicio de criados, incluyendo en la renta: luz, gas, refrigerador, teléfono y garage.

ALQUILERES

82 APARTAMENTOS

«EDIFICIO ARCOS» SE ALQUILAN dos apartamentos pequeños. Informa el conserje del mismo. F entre 19 y 21. Vedado.

83 DEPARTAMENTOS

EMPEDRADO 15, ENTRE CUBA Y San Ignacio, con aspecto residencial, por las grandes reformas y reparaciones hechas en dicha casa por su nuevo dueño. Alquilo a familias sin niños, de buen gusto, hermosos departamentos de dos, tres y cuatro habitaciones con todo su servicio privado.

SAN RAFAEL 89, AZOTEA SE ALquila un departamento, propio para matrimonio, dos habitaciones y demás servicios independientes: $16.00. M-1965.

SE ALQUILAN BUENOS Y FREScos departamentos, de dos y tres habitaciones, con todo lo necesario; y buen local de planta baja, baratos. O-Reilly 5.

84 HABITACIONES

FRESQUISIMA HABITACION CON baño privado caliente, balcón a la calle, buena comida, teléfono con toda asistencia, 2 personas, $40.00 otra $35.00. Belascoaín 64, altos botica. U-5064.

SE ALQUILA UNA HABITACION, con baño privado y con entrada independiente. Calle I. número 18, esquina a Once.

SE ALQUILA UNA HERMOSA HAbitación, propia para matrimonio o dos personas solas, en casa de toda moralidad, en Villegas número 9, primer piso.

SE ALQUILAN DOS HABITACIOnes unidas, con balcón a la calle, a matrimonio sin niños o a señoras. Tienen que traer buenas referencias. Estrella 144, altos, esquina a Gervasio.

SE ALQUILA UNA HABITACION, muy fresca, vista a la calle, anexa al baño, propia para dos personas Todo servicio, Cuba 85 y medio, apartamento 3.

87 HABANA

ALQUILO SAN MIGUEL 210 B, ALtos, entre Belascoaín y Lucena. Sala, comedor, tres cuartos. Abundante agua. Ultimo precio: $30.00. Llave en Agencia de Mudanzas de enfrente. Telf. M-3763.

PRADO 74 ESQUINA TROCADERO, altos, entrada por Trocadero, 6 habitaciones, hermosos salones. Llave la misma. Informan F-4259.

SE ALQUILAN: SOMERUELOS 63, bajos. Tiene 3 cuartos, sala, saleta, comedor, baño completo intercalado. La llave en la misma. Informes: Gastón. A-0200.

ALQUILO: CAMPANARIO NUMERO 2, altos: sala, comedor, trse habitaciones y baño. Puede verse, de 10 a 11 y de 4 a 6.

SE ALQUILA HERMOSO PISO ALto. Villegas número 109, entre Teniente Rey y Muralla, compuesto de sala, recibidor, cinco cuartos, baño intercalado, comedor, cocina, pantry y servicio de criados. Informes y llaves, en Picota 103. Telf. M-1657. Alquiler: $50.00.

EN LO MAS ALTO DE LA HABANA Alquilo moderna casa, con sala, recibidor, dos cuartos, baño intercalado, comedor al fondo. Escobar número 143, primer piso. U-5084.

SE ALQUILA UNA CASA, SALA, DOS cuartos, servicios completos: 20 pesos, dos meses en fondo, Habana 214, esquina a Merced.

25 PESOS: SE ALQUILAN LOS ALtos de la casa Animas 175-A., entre Oquendo y Soledad: sala, comedor, tres cuartos, servicio completo y terraza al fondo. La llave en la misma: U-7044.

88 VEDADO

EN 23 PESOS SE ALQUILAN LOS altos de la casa calle 8 entre 19 y 21, letra N, compuestos de terraza, sala, comedor, 2 habitaciones, baño cocina y un closet, llave en los bajos letra Y. Informes al teléfono F-5260.

VEDADO. SE ALQUILAN LOS ALtos de la casa No. 2 257, entre D y E. En la casa de la esquina de E está la llave e informarán.

SE ALQUILAN BAJOS: CALLE I. número 206, entre 21 y 23: portal, sala, dos habitaciones, baño intercalado, cocina y patio. Informes en la misma. Precio: $27.00.

90 MARIANAO Y SUS REPARTOS

SE ALQUILA UNA ESPLENDIDA casa amueblada en la Ave. Columbia con 5 habitaciones, 3 baños e infinidad de comodidades para persona de gusto. Informan FO-7359.

91 J. DEL MONTE Y LA VIBORA

DIEZ DE OCTUBRE 524, ALTOS, terraza, sala, recibidor, cuatro cuartos, baño intercalado, comedor, cocina, cuarto y servicio criados. Verla de 1 a 5 Informan F-2090.

JESUS DEL MONTE 491, ENTRE Luz y Pocito, de una sola planta, portal, sala, comedor, 3 cuartos, patio y servicio. Llaves, al lado. Informan: A-6420.

92 SANTOS SUAREZ Y MENDOZA

ALQUILO SANTA IRENE 79, ALTOS portal, sala, saleta, comedor, tres cuartos, baño intercalado, abundante agua. Acabada de pintar, $35.00. Llave en los bajos. I-3763.

98 ALQUILERES VARIOS

SE ALQUILA. SAN MIGUEL DE los Baños. La mejor casa para Abril, Mayo o la temporada. Preguntar por la 'Paco Ruz'. Informan I-4344. Vayan a verla.

SE SOLICITAN

102 AGENCIAS-COLOCACIONES

SALON MERCEDES: AGENCIA DE Colocaciones, G. y 25, Vedado: Telf. F-5553. Esta nueva Agencia facilita cocineras, sirvientas, manejadoras y lavanderas solamente, con referencias. M. Herrera.

103 CRIADAS Y CRIADOS

SOLICITO CRIADA CON BUENAS ref erencias que duerma en la colocación. Sueldo: $10.00. Calzada No. 38 entre H e I. Vedado.

SOLICITO CRIADA ESPAÑOLA DE mediana edad, acostumbrada a servir en buena casa y con referencias. $15 y uniformes. Vedado, calle 15 No. 380, entre 2 y 4

SE SOLICITA UNA MUCHACHA, PAra limpiar. Colón número 37, bajos.

UN MATRIMONIO SOLICITA UNA buena criada para habitaciones, cortar y coser. Exígense referencias. Sueldo: 20 pesos y uniformes. Calle Once número 25, esquina a Cuatro, Vedado.

PARA ATENDER Y ACOMPAÑAR A salir a una señora, se solicita una señora de mediana edad. También una cocinera, que ayude a la limpieza. Calle Trece número 26, entre Ocho y Diez. Vedado.

SE SOLICITA SIRVIENTA, PARA tabitaciones y coser. Ha d edormir en la colocación, ser de mediana edad y tener referencias. Blanca o de color. Milagros y D-Strampes, Santos Suárez. Se paga el viaje.

SE SOLICITAN

104 COCINERAS Y COCINEROS

SOLICITO JOVEN ESPAÑOLA O muchacha blanca que duerma en la colocación, para cocinar y limpiar a corta familia. Uniforme,ropa limpia y buen sueldo Presèntese de 8½ a 12 y de 2 a 6. Belascoaín No. 56, altos, (derecha).

SE SOLICITA UNA MUCHACHA española para cocinar en Aguiar No 94, altos, sueldo: $15.00. Si no tiene referencias no se presente.

105 MANEJADORAS

SE SOLICITA UNA MUCHACHA PAra ayudar al cuidado de tres niños pequeños, lavar su ropa y otras pequeñas atenciones. Si no es práctica y tiene buenas refe rencias, que no Llame. Sueldo: 15 pesos. Teléfono: FO-2362.

113 OPERARIOS Y APRENDICES

SE SOLICITA UNA MUCHACHA que sea bien lista para la venta en la Casa de Modas, de Amistad 50.

114 AGENTES Y VENDEDORES

SE DESEA UN AGENTE PARA propagandas por radio, que sea experto, se da buena comisión. Para tratar de 8 y media a 9 y media a.m. y de 2 y media a 4 p.m. en el teléfono A-9414. Srta Marta.

VENDEDOR DE CAMION, SE SOLIcita, para la venta de un renglón más, de fácil venta y muy acreditado Martínez. Telf U-1756.

117 SOLICITUDES VARIAS

SOLICITO UN MATRIMONIO, SIN niños, para encargados de casa inquilinato. Deben prestar garantía en dinero. Informan: Monte 2-A., de 11 a 1, encargado. Preséntense los dos.

SE OFRECEN

118 CRIADAS Y CRIADOS

SE DESEA COLOCAR UNO JOVEN española, para criada de mano, o cuartos, sabe coser buenas referencias. Informan FO-2667.

DESEA COLOCARSE DE CRIADO de mano un joven español, sabe trabajar, tiene referencias. F-6275.

DESEA COLOCARSE CRIADA PARA cuartos y zurcir o para toda la limpieza, sabe lavar muy bien y planchar las camisas, sabe cumplir con su trabajo. Informan Amistad 79, (Sastrería).

DESEA COLOCARSE UNA JOVEN para criada de mano o de cuarto, o manejadora, sabe cumplir con su obligación. Avise al teléfono U-5070 bodega.

SE DESEA COLOCAR UNA JOVEN española para criada de mano o de cuarto y tiene referencias. Informes al M-4682.

SE DESEA COLOCAR UN JOVEN español para criado de mano o camarero o para cuidar un enfermo Informan teléfono M-9436.

SEÑORA DE COLOR, MEDIANA edad, desea colocarse para atender enfermo prefiere tuberculosis sin recursos inútil presentarse, tiene informes. Zapata y 12, Marmolería, «La Jardinera».

SE DESEA COLOCAR UNA MUCHAcha española para limpiar y cocinar para dos o tres de familia. Duerme en la colocación, es cumplidora de su deber, tiene referencias. F-4580.

POR EMBARCAR LA FAMILIA, SE colocan, criada para cuartos y coser algo, sirve la mesa a la rusa y lleva 5 años con la familia; en la misma, se coloca una cocinera y repostera, lleva un año con la familia. Deseamos casa seria. La señora dará las ferencias. Menos de 20 pesos, no molesten: Telf F-3642.

SE DESEA COLOCAR UNA MUCHAcha española, para criada de mano, en casa de toda moralidad. Es trabajadora y no le importa que sea por horas. Para informes: Telf. I-3337.

SE OFRECE UNA MUCHACHA ESpañola, para cuartos y costura, acostumbrada al servicio fino. Tiene buenas referencias de casas muy conocidas. Telf. M-3579.

SE DESEA COLOCAR UN JOVEN español, en casa particular. Sabe servir a la rusa. Tiene referencias de casa particular e industrial. Desea casa de moralidad. Informan: M-4059.

SE DESEA COLOCAR UN JOVEN español, de criado de mano. Sabe hacer toda clase de cocktails. Tiene buenas referencias. Informan: Casa Potín. Telfs. M-3944 A-7387.

SE OFRECE UN BUEN CRIADO DE mano, español, práctico en todo esmerado servicio, sin pretensiones. Tiene referencias. Telf: M-1071.

119 COCINERAS Y COCINEROS

COCINERO JOVEN ESPAÑOL DEsea colocarse en casa particular u hotel. Tiene buenas referencias. Cocina a la francesa, española y criolla. Repostería y pastelería. Helados y hace pan. Teléfono F-5884.

SE DESEA COLOCAR UNA SEÑORA de mediana edad, para cocinar y ayudar un poco a la limpiea, o para manejar .Lleva tiempo en el país y tiene quien la recomiende: M-3444.

SE DESEA COLOCAR UNA COCInera y repostera, española, de 35 años, junto con una muchachita de 13 años. También para cocinar y limpiar a corta familia: M-7730. Paulina.

SE DESEA COLOCAR UNA ESPAñola, de cocinera y repostera; siendo matrimonio, cocina y limpia. En la misma se coloca otra, para criada de mano o de comedor. Tienen quien la recomienden. Telf. F-2567.

SE DESEA COLOCAR UNA COCINEra, española. Sabe hacer dulces y cocina bien. Es trabajadora, formal y muy limpia. Sabe limpiar y lavar. Tiene referencias de buenas casas. Informan: Telf. U-9719.

SE DESEA COLOCAR UNA BUENA cocinera. En la misma, una criada de mano, hace limpieza, manejar o lavandera. Tienen buenas referencias. Informes: M. Herrera: F-5553.

SE DESEA COLOCAR UNA JOVEN española, para cocinar. Sabe de repostería. Tiene referencias. Telf. M-3436.

120 MANEJADORAS

SE OFRECE PARA NIÑOS PEQUEños, manejadora cariñosa con los niños, en casa formal con los criados, es ya mayor de edad, 30 años. Llamadas de 8 a 6 F-3304.

SE DESEA COLOCAR UNA MUCHAcha española, para manejadora o criada de mano, Tiene referencias de donde ha trabajado. Telf. I-3988.

ENGLISH SPEAKING GIRL DESIred position as nurse maid very refined has good reference. Calle 11 número 118, entre 22 y 24, Vedado. Telf. I-3290.

125 CHOFERES

SE DESEA COLOCAR UN CHOFER español, con mucha práctica. No tiene pretensiones. Telf. U-6714.

129 OFICINISTAS

TAQUIGRAFA Y MECANOGRAFA al tacto, solicita empleo. Buenas referencias. Lonja 517. Teléfono A-8090 de 9 a 11 y de 3 a 6.

MECANOGRAFA CON PRACTICA, buena letra. Referencias. Pocas pretensiones. Refugio 33, altos, entre Consulado e Industria.

M.E.C.D. 2016

PASATIEMPOS

UNA PRUEBA SENCILLA

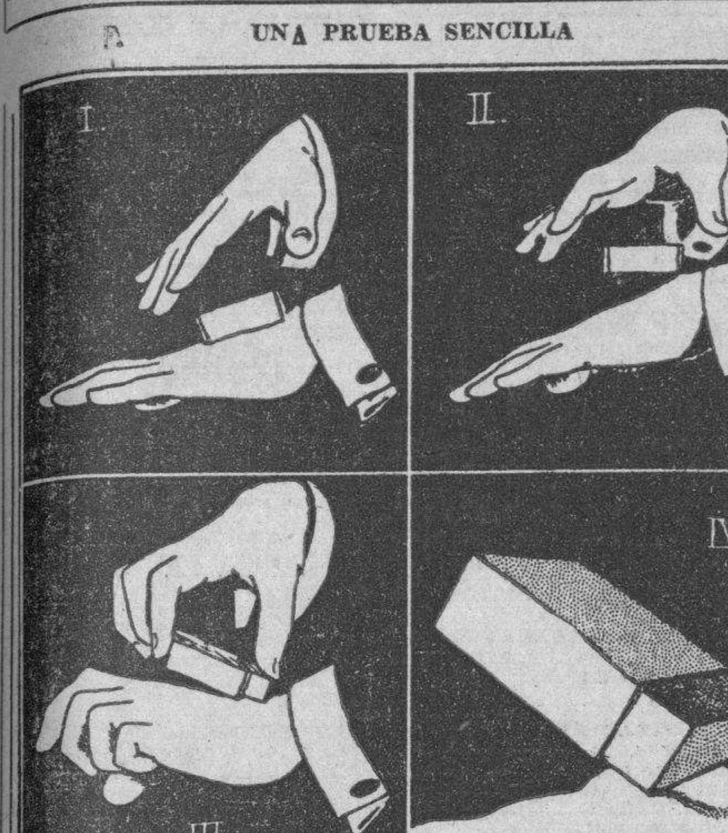

Una caja de fósforos descansa sobre el lomo de la mano. A una palabra del prestidigitador, la caja va levantándose poco a poco hasta quedar parada en el filo. El secreto de la prueba se explica claramente en el grabado. Las figuras I y II muestran la ilusión tal como aparece. Cuando se pone la caja sobre el lomo de la mano, debe abrirse invertida ligeramente, como se muestra en la figura III, y volverla a cerrar de manera que pellizque un poco de la piel, como puede verse en el dibujo ampliado número IV. Una vez hecho esto, que será muy difícil de notar por las personas que no están al tanto, es fácil hacer levantar la caja, bajando la mano disimuladamente, sin que se note, al mismo tiempo que se hacen ademanes de magia con la otra.

CRONICA CATOLICA

ACTOS CATOLICOS QUE SE ANUNCIAN PARA MAÑANA EN LAS DIVERSAS IGLESIAS

Con el plausible motivo de celebrar sus días, el sábado 28 del actual, el M. R. P. Fray Cástor Apráis, Comisario de los Padres Franciscanos de Cuba, se celebrarán en su honor los siguientes homenajes:

Misa de Comunión general

A las siete y media de la mañana, Misa de Comunión general, en la cual tomarán parte, las V. O. Terceras de San Francisco y de los Servitas, la Sección Adoradora Nocturna de la Habana, los Caballeros Católicos de la Unión 27 y demás cofradías y Asociaciones establecidas en la Iglesia de San Francisco de la Habana.

Velada Literario Musical.—A las ocho de la noche, la Unión 27 de Caballeros Católicos, obsequiará a su Consiliario Padre Apráis con una solemne Velada literario-musical en el salón de actos de la Iglesia de San Francisco, sito en Aguiar 87.

Será interpretada por el Cuadro de Declamación de esta Unión, que dirige el primer actor dramático don Arturo Liendo.

Es por invitación.

Vigilia.—A las diez de la noche, la Sección Adoradora de la Habana celebrará Vigilia general de adoración Nocturna al Santísimo Sacramento, como homenaje a su Director, el Padre Cástor Apráis.

Será a puertas abiertas, para que asistan las Asociaciones de San Francisco, los Caballeros Católicos de la Unión 27 y el común de los fieles.

EN LA IGLESIA DE REINA

A las ocho de la mañana, misa de comunión general para los archicofrades del Purísimo Corazón de María y para los congregantes de Jesús Crucificado y su Madre Dolorosa, ejercicio del Septenario de Dolores, Misa cantada y sermón.

Después de esta función, junta en el local de costumbre de la Archicofradía del Purísimo Corazón de María.

EN LA IGLESIA DE LA CARIDAD

La Asociación de Nuestra Señora del Sagrado Corazón de Jesús, canónicamente erigida en la Iglesia parroquial de Nuestra Señora de la Caridad, celebra a las ocho y media de la mañana del sábado 28, la función mensual con Misa cantada y sermón.

Suplica la asistencia a los congregantes e invita a los fieles, la distinguida Camarera, señorita Conchita Bandujo y Troncoso.

EL JUBILEO CIRCULAR

En la Iglesia de Jesús del Monte, el Jubileo Circular.

La Misa del Sacramento a las ocho y media a. m. Después de la Misa, la exposición. A las cinco de la tarde, la reserva.

A SAN JUDAS TADEO

En la Parroquia de San Nicolás de Bari, a las ocho de la mañana, Misa, plática y ejercicio en honor de San Judas Tadeo.

En la Parroquia de Bauta, en Hoyo Colorado, solemnes ejercicios en honor y gloria del Apóstol, San Judas Todeo:

Por la mañana, a las diez y media.

Por la tarde, a las cinco.

EN LOS DEMAS TEMPLOS

Santo Rosario, lectura espiritual y visita a Jesús Sacramentado.

SANTAS MISIONES

Concluyen las Santas Misiones en las Parroquias de la Habana antigua.

El domingo a las ocho de la mañana, la Comunión y la Bendición Papal.

VIA-CRUCIS CANTADO Y PREDICADO EN SAN FRANCISCO

El Director de la Archicofradía del Vía-Crucis Perpetuo y su Presidente, invitan al solemnísimo Vía-Crucis, que se celebrará en la Iglesia de San Francisco, sita en Cuba y Amargura, el domingo de Pasión a las 3 p. m.

Será cantado y predicado.

Es un acto muy sublime.

SEPTENARIO A LA VIRGEN DE LOS DOLORES EN LA IGLESIA DE LA CARIDAD

Se celebrará todas las noches el Septenario de los Dolores en la Iglesia de la Caridad, a las ocho y media p. m. con plática por el Párroco, Monseñor Eduardo Ferrer.

Invita la M. I. Archicofradía del Santísimo, en la misma canónicamente establecida, la cual costea los cultos de Semana Santa y Pascua, en cumplimiento de legados, que administra.

ASOCIACION DE NUESTRA SEÑORA DEL SAGRADO CORAZON

Parroquia de La Caridad

Mañana, sábado, a las 9, misa cantada a Nuestra Señora del Sagrado Corazón y plática, por el Rvdo. P. Director.

Se ruega a los devotos y asociados asistencia.

TC.

LAS CONFEFRENCIAS DE LOS ANTIGUOS ALUMNOS DEL COLEGIO LA SALLE

Vedado, 19 de Marzo de 1936.

Estimado antiguo alumno:

Tenemos el gusto de invitar a usted a la serie de Confeferencias, preparatorias al Cumplimiento Pascual, que se darán en el Colegio, los días: Jueves 26, Viernes 27 y Sábado 28 de Marzo a las nueve p. m., siendo el Conferencista el R. P. Román Galán, S. J.

La Misa de Comunión será el domingo 29, a las 8.15 a. m.

Esperando que usted se aprovechará de esta oportunidad para el más fácil cumplimiento de sus deberes de cristiano, y que tendremos la satisfacción de verle asistir a esos actos.

Quedamos de usted muy afectuosamente,

H. Victorino, Sub-Director; H. Néstor María, Director.

Nota.—Puede usted traer algún amigo o compañero, aunque no sea Antiguo Aluno.

LA SOLEMNE BENDICION DE UN NUEVO ALTAR DE LA Igles. DE MONSERRATE

Mediaba la mañana. Una preciosa mañana que ofrecía la sensación de una acuarela lindísima, bajo un ambiente de frescor y de perfumes, como llegado de las frescas riberas del Jordán o de las faldas balsámicas del Carmelo. Es en esta hora plácida, de paz y mansedumbre, que la reconstruída parroquial de Nuestra Señora de Monserrate, ha echado a vuelo sus campanas invitando a los fieles para la solemne fiesta que se ofrecía con motivo de la inauguración del altar de la Santísima Virgen de la Caridad, Patrona de Cuba.

Llevado por la devoción y el recuerdo que esta virgencita despierta en el alma de quien escribe las presentes líneas, llegamos a la iglesia de la calle de Galiano, y nos acogemos a su religiosa hospitalidad. Todo el templo estaba envuelto en ese recogimiento supremo que nos invita a orar, y por sus naves, saturadas de incienso, sentíase, como si desprendiera del cielo la vida de los ángeles trayendo la bendición de Dios en el fulgor de una estrella.

Y mientras en la abstracción de esa grandeza, el alma se daba a la meditación y al recuerdo, evocamos cristianamente aquel hermoso, soberbio santuario que allá en nuestra querida región oriental, en el Cobre, se levanta majestuoso, blanco, impoluto, fragante como una inmensa magnolia que surgiera entre la cúspide esmeraldina de un pequeño cerro, cantando las grandezas del Dios omnipotente.

Solemne, inenarrable el ceremonial de la bendición de ese altar en que se destacaba la dulce imágen de aquella Virgen que, como un mensaje de paz y de amor, se apareció en la hermosa bahía de Nipe a aquellos tres humildes pescadores, para ser luego la Divina Reina de Cuba Libre.

Oficiò en ese ceremonial el doctor Monseñor Alberto Méndez, párroco de dicha iglesia, y Deán de la Catedral y fungieron como padrinos, el correcto caballero señor Adolfo Cacheiro y su distinguida esposa, una dama tan fina y tan gentil, como la señora Josefa Fernández de Cacheiro, quienes devotamente contribuyeron a la erección del altar, que es una preciosa y artística joya estilo Barroco construída por el notable escultor Alejandro Vasita.

Lindísimo el adorno floral, obra de la Casa Trías, destacándose entre el rico enjoyado, un bellísimo juego de candelabros y el Crucifijo regalo también de los esposos Cacheiro-Fernández.

La misa se dijo en el altar mayor, oficiando de preste Monseñor Méndez y como Diácono y Subdiácono, respectivamente, los RR. Padres Sebastián Fonts y Antonio Mir, estando el sermón a cargo del Reverendo Padre Deán.

Irreprochable la parte musical, bajo la dirección del organista de la iglesia señor Jaime Ponzoa. Así, a grandes rasgos, este homenaje a la Virgen de la Caridad, el cual puede afirmarse, sin caer en la exageración, que ha sido tan solemne, tan maravilloso, que si lo concibe la mente y lo sintió el alma, no puede la pluma describirlo. En las naves, a pesar de la gran concurrencia—una concurrencia distinguida y elegante—sentíase la fascinación del Silencio; la soberanía absoluta, imponente, del más fervoroso recogimiento.

Así, cuando terminó, por la tierra parecía que en el aire mañanero y en el alma de las flores, susurraba una canción del amor llena de fervorosa unción; de un suave perfume de Cristianismo; de un olor a rosas y a nardos bíblicos, regados con la sangre del Divino Verbo.

Miguel G. Rodríguez,
Decano de los cronistas de Oriente.

Vedado, 18 de marzo de 1936.

NOBLES CUBANOS!

Queréis cooperar con vuestro óbolo al sostenimiento de una gran Obra de Beneficencia en favor de la mujer obrero, tan necesitada de ayuda moral y material?

Interesad lo que vuestra posición permita, en la GRAN RIFA que a este efecto se verificará el 27 de Mayo.

RIFA AUTORIZADA

Decreto No. 346 de 29 de Febrero de 1936.

A beneficio de la ESCUELA NOCTURNA GRATUITA PARA OBRERAS, «DON BOSCO», que dirigen las Hermanas Salesianas en el Colegio «María Auxiliadora», Compostela 72, teléfono A-6916.

Un automóvil CHEVROLET, modelo 1936, tipo Sedán, de cuatro puertas.

Se efectuará por la Lotería Nacional. Sorteo del día 27 de Mayo de 1936.

La Marquesa de TIEDRA, Presidente.—Catalina Pérez de LA RIVA, Secretaria.

VIERNES DE DOLORES Y SEMANA SANTA EN EL TEMPLO DE LA MERCED

El día 3 de abril, a las 9 de la mañana habrá Misa Solemne en honor de la Virgen Dolorosa.

A las 7:30 p.m. «Vía Crucis» cantado. Sermón por el R. P. Florencio García y finalmente se cantará a grande orquesta el tradicional «Stabat Mater» de Rossini.

Estos cultos se deben a la piadosísima Dama, que en vida se llamó Doña Concepción Baró de Pedro, tradición fielmente sostenida por sus herederos, Don Juan Pedro Baró y su hija Nina, representada por la señora Concepción Escardó, Vda. de Freyre.

OFICIOS DE SEMANA SANTA

Domingo de Ramos.—A las 8 a.m. bendición de las Palmas, procesión, misa y pasión cantada.

Jueves santo.— A las 9 a.m. misa con orquesta, sermón por el R. P. Chaurrondo, comunión y procesión.

Viernes Santo.—A las 8 a.m., Oficios del día, pasión cantada, adoración de la Cruz y procesión.

A las 12. Sermón de las «Siete Palabras», por el R. P. Barbarín.

A las 3 p.m. adoración del Lignum Crucis.

A las 7:30 p.m. «Vía Crucis», cantado, y sermón de Soledad por el R. P. Suan.

Sábado Santo.—A las 7:30 a.m. los oficios del día y misa solemne de gloria.

Domingo de Resurrección.—A las 9, misa solemne con orquesta. Predicará el R. P. Vian.

EJERCICIOS ESPIRITUALES PARA SEÑORAS

El lunes, martes y miércoles santo, siendo las pláticas a las 9 a.m. y a las 4 p.m. por el R. P. Visitador A. López Aguirre.

Notas.—La Bendición Papal se dará el Jueves Santo a las 7:30 a.m.

La Sagrada Comunión se repartirá a las 7:30 a.m. y en la misa solemne de las 9.

PROFESIONALES

2 DRES. EN MEDICINA

MEDICOS ESPECIALISTAS

Cirujanos, Parteros, (OCULISTAS), Dentistas y Comadronas. ALMORRANAS curadas radicalmente sin OPERACION, por procedimiento exclorozante. Blenorragia, piel, sífilis, IMPOTENCIA Y DEMAS ENFERMEDADES. (RAYOS X). Electricidad Médica. Luz Alpina, Terapia, DIATERMIA Y MASAJES. (ANALISIS), Obesidad, Delgadez, Tatuajes, Berrugas, Arrugas, Manchas, (SENOS) y otros defectos quitados y corregidos. RECONOCIMIENTOS Y CONSULTAS: $1.00. GABINETE DE LA CLINICA, CUBA 29. TELEFONO: A-6319. ATENDEMOS de 2 a 7, (NOCHE Y TARDE)

Dr. J. R. Alvarez

Hernista. Ex-Director de «La Benéfica» del Centro Gallego». Jovellar esquina a N. Teléfonos U-5400 y FO-1361

Cura radical de la Hernia, sin recurrir a operación, ni al uso permanente del braguero. Desprovista de peligro, dolor y complicaciones de todo género. El paciente puede continuar sus ocupaciones habituales.

CONSULTAS TURNO FIJO

DR. FRANCISCO J. DE VELASCO

Corazón Pulmones, Estómago, Intestinos.

DR. RUBEN DE VELASCO

Corazón Pulmones enfermedades de los niños. Consultas de 1 a 3, días laborables. Horas especiales previo aviso Salud 34. M-6068.

DR. J. B. RUIZ

Ex especialista del Centro Gallego, de los Hospitales de Filadelfia y New York. Especialista en Vías Urinarias, Venéreo, Sífilis y trastornos sexuales. Uretroscopía y Cistoscopía. Consultas. de 1 a 3. Trocadero 35.

DR. ROSAL

EX-ASISTENTE AL SERVICIO DEL PROFESOR SAYE, EN BARCELONA.

Tuberculosis, pulmones, corazón, Medicina en General: Electricidad Médica, Luz Alpnia. Consultas diarias. De 4 a 6 p.m. San Miguel 117, entre Gervasio y Escobar. Teléfono U-2342.

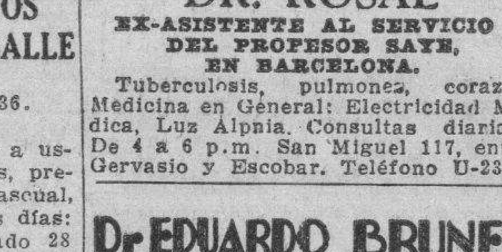

Cualquier problema de sus dientes o de su boca, quedará resuelto satisfactoriamente. Visite hoy mismo al

DR. BRUNET

Y se convencerá. Hora fija al que lo solicite. Consultas diarias, de día y de noche. **Facilidades de pagos.**

DR. A. VENERO

Vías Urinarias, Impotencia, Sífilis. Curación rápida. Cuota semanal. Consultas de 10 a 12 a. m. y de 4 a 5 p. m. San Miguel número 55, esquina a San Nicolás. Telf. A-9380.

GABINETE UROLOGICO ALEMAN

VIAS URINARIAS

Consultas gratis: de 7 a. m., a 1 p. m., y de 4.30 a 9. Jesús del Monte 135, bajos, frente a la Quinta de Dependientes. Tratamientos modernos con vacunas alemanas, para curar la Gonorrea en 15 días. No importa que sean crónicas o mal curadas. Garantizamos que no quedan recogidas. Facilidades de pago. Impotencia y debilidad sexul, piel y sífilis.

PROFESIONALES

2 DRES. EN MEDICINA

DR. ANTONIO PITA

ENFERMEDADES NERVIOSAS Y ENDOCRINAS

Medicina General. Contando con un bien montado Instituto de Fisioterapia. Tratamiento efectivo de la neurastenia. Impotencia, enfermedades crónicas y glandulares, etc. Nuevo método de estimulación vago-simpática. No visita ni da consultas por correo. Consulta previamente concedida: $10.00. Consultas de 2 a 4 p.m. $2.00. **San Lázaro 45, entre Prado e Industria. Teléfono A-9292.**

DR. MANUEL BETANCOURT

VIAS URINARIAS Y VENEREO

Especialista de la Quinta de Dependientes. Asistente 4 años de los Hospitales de París. Consultas diarias de 3½ a 5½. Sábados de 10½ a 12½ San Lázaro 173, esquina a Perseverancia. Telfs. M-6347 y F-5326.

IMPOTENCIA, FLUJOS

DEBILIDAD SEXUAL

Consulta por correspondencia. Reserva absoluta. Si desea curar prontamente, envíeme sus síntomas, detalladamente y $1.00 n giro postal y a vuelta de Correo recibirá toda la atención científica necesaria. Exito garantizado. Dr. Félix Rodríguez García, Médico Psicoanalista. San Rafael 143 y medio. U-4484.

DR. ALBERTO S. DE BUSTAMANTE

Especialista en partos y enfermedades de señoras. Consultas: lunes y viernes, de 2 a 4 p. m., en la clínica Bustamante-Núñez. Teléfono: F-3890. Domicilio: Quince entre J. y K., Vedado. Telf. F-3995.

DR. OCTAVIO RIVERO

Asma, Tuberculosis y enfermedades pulmonares. Exasistente del Servicio del profesor Saye. (Barcelona), Jefe Clínico del Dispensario Antituberculoso Municipal. Consultas: lunes, miércoles y viernes, de 12 a 2 de la tarde. Jueves: 7 de la noche. Campanario 43: M-6258.

INSTITUTO HIGIA

Consultas gratis, de 8 a. m. a 8 p. m., Zanja 2, altos, entre Galiano y Rayo. Teléfono: M-6605. Enfermedades venéreas. Tratamientos modernos. Garantizamos su cura, en pocos días: Gonorrea, sífilis, debilidad sexual e impotencia. Inyecciones intravenosas, Neosalvasán, etc. Precios módicos. Facilidades de pago.

DR. JOSE M. GATELL

CIRUJANO DENTISTA

Especialista en extracciones, puentes de oro y dentaduras. Arreglo de puentes y planchas. Facilidades de pago. Hora fija, a petición del cliente. Consultas: de 8 a 8. Calle Habana número 98, bajos, entre Obispo y Obrapía: Telf. A-8335.

5 COMADRONAS

ESTRELLA VIÑALS, COMADRONA de la Cooperativa Médica y Asociación Cubana. Ultimos procedimientos modernos. Consultas gratis: San Rafael 152-L., altos, entre Oquendo y Marqués González.

EDELMIRA MATARREDONA. COmadrona en Universidades Madrid, Habana. Ex-interna Maternidad de Barcelona y Charité de París. Ultimos procedimientos científicos. Especialidad reconocimientos. Consultas gratis. Trocadero 64, altos, entre Aguila y Blanco.

CONSUELO RUDA, COMADRONA

Ex interna de la Casa de Salud «La Balear». Inyecciones intravenosas, a domicilio. Consultas gratis, de 8 a. m. a 6 p. m. Belascoaín número 74, altos, esquina a Jesús Peregrino. Telf. U-5824.

COMPRAS

9 CASAS

COMPRO CASITA EN LA HABANA o Vedado, de $1.000 a $1.500 Para este asunto llame al teléfono FO-1997 No trato con corredores.

COMPRO UNA CASA EN LA HAbana o Vedado Precio: $10,000. Teléfono F-2529 solamente para llamar de 5 a 7 p.m.

10 SOLARES

COMPRO AL CONTADO SOLAR DE 8x25, metros más o menos, acera sombra, preferible en Santos Suárez. Trato directo con el dueño. Informan: M-1279. Sr. Rodríguez.

11 FINCAS RUSTICAS

DESEO COMPRAR FINCA REDEdor 25 kilómetros Habana: casa de vivienda, hasta $2.500. Informes señor Pérez. Teléfono M-777- Metropolitana 213.

14 AUTOMOVILES-ACCESORIOS

COMPRO FORD TIPO VICTORIA O cuña Cabriolet del 30 o 31 en buen estado. San Pablo y Cocos. Bodega.

15 MAQUINARIAS

COMPRO MOTOR INDUSTRIAL

De gasolina de 120 H.P. en perfecto estado de conservación y funcionamiento. Oferta por escrito a: M.M.C. E. Metropolitana, Habana

COMPRO TUBERIA HIERRO O galvanizada de 2 ½-3. Fluses de 2½-3. Bomba Pyramida de 2½ a 3. Metropolitana 239.

MOTOR "DIESEL"

Se desea comprar un Motor «Diesel» de 200 a 250 H. P. Rogando se sirvan dirigirse por escrito dando las características del mismo, al señor E. Rodríguez, Departamento de Anuncios Clasificados del DIARIO DE LA MARINA. Habana.

COMPRO FLUSES CALDERA, EN cantidades de 3 pulgadas. Edificio Metropolitana No. 239.

17 MUEBLES Y PRENDAS

COMPRO MUEBLES X-1012

Finos y corrientes: Máquinas de coser, escribir. Lámparas, burós, libreros, archivos, vajillas, porcelanas, objetos de arte y todo objeto que desee vender. Jesús del Monte 142.

U-3637: COMPRO MUEBLES, MÁquinas coser, escribir, buró, archivos, lámparas, objetos Arte, libros, porcelana, cuadros, piano, nevera. Pago alto precio. Acudo en seguida. Casa Varadero: U-3637.

M-2931 COMPRO MUEBLES, MÁquinas coser, máquinas escribir, burós, archivos metálicos, prendas, objetos de arte, baúles, maletas, ropa de hombre, pianos, pianolas, radios, todo. Llame M-2931.

M.2698. COMPRA TODA CLASE

muebles, objetos arte, máquinas coser y escribir, pianos, radios, baúles, maletas, divisiones, mamparas, ropa, prendas, oro viejo. Camión puerta. Dinero en mano.

M.1556: COMPRAMOS

Muebles, máquinas coser y escribir, joyas, oro viejo, objetos de plata y porcelana, vajillas y ropa de caballero. «Los Cuatro Hermanos», Suárez y Gloria.

M-2104: COMPRAMOS

Y vendemos joyas, muebles, máquinas de coser, escribir y objetos de Arte. Pagamos más que nadie y vendemos más barato que nuestros colegas. **Angeles número 53 y 55, esquina a Corrales.**

COMPRAMOS MUEBLES: U.5154

De uso, máquinas de escribir y coser. Pagamos más que nadie. **Díaz y Chao, Neptuno número 200. Telf. U-5154.**

COMPRAS

17 MUEBLES Y PRENDAS

A-6628: COMPRO MUEBLES

Modernos: joyas, radios, lámparas finas, objetos de Arte, bronce, procelana, marfil, oro, plata, vajillas, alfombras, tapices, neveras porcelana, máquinas coser y escribir, instrumentos música, oficina, equipajes calidad, ropa hombre y todo objeto valor. Pago bien. Negocio rápido. **La Regencia, Suárez 8 y 10. A-6628.**

U.2530: COMPRO MUEBLES

Finos y corrientes: pianos, máquinas de escribir, coser, objetos de Arte, vajillas, adornos de plata, bronce, porcelana, etc. Muebles clínicos libros, burós, archivos y equipajes. Compramos todo: U-2530.

COMPRO MUEBLES

Juegos y piezas sueltas, máquinas coser y radios. M-2655

VENDEMOS Y CAMBIAMOS

Muebles nuevos y de uso, y le tomamos los viejos, como parte pago. LA REGENTE, Salud 14 entre Rayo y San Nicolás. M-2655.

M-7084. COMPRO MUEBLES, VAJIllas, máquinas de coser, escribir, buró, piano, lámparas, alfombras, archivos, baúles, maletas, objetos Arte, cuadros, antigüedades, porcelana, pago bien. Acudo en seguida M-7084.

A-6275: COMPRO MUEBLES DE TOdas clases: objetos de Arte, porcelana, bronce, máquinas de coser y escribir, radios, neveras, refrigeradores, muebles de oficinas y espejos. Casas completas. Pago bien. Necesito muebles: A-6275.

A-6620: COMPRO MUEBLES

Juegos de cuarto, comedor, sala, piezas sueltas, neveras, refrigeradores, máquinas de coser y escribir, muebles de oficina, radios, equipajes. Liquido casas de huéspedes. «La Moderna», Salud 3. A-6620.

ORO Y PLATA

Compramos prendas, monedas de oro, cubanas, americanas y otras naciones. Juegos u objetos de plata, de cualquier clase, sanos o rotos.

CARBALLAL Y HERMANOS

San Rafael 138, entre Gervasio y Belascoaín. U-5744. Pagamos más que nadie y vamos a domicilio.

A7795
COMPRO MUEBLES
PAGO MAS QUE NADIE.-
MONTE 85
CAMBIAMOS Y VENDEMOS

COMPRO: M- 9136

Máquinas de coser, escribir, muebles modernos, lámparas, neveras, radios, objetos de Arte, muebles de oficina, servicios sanitarios, cafés, fonda Avise a esta casa. Salud 11: M-9136.

U-4800: COMPRO

Zanja 52, esquina a Lealtad. ¡El Rasl... Objets de plata, marfil, bronce, porcelanas, jarrones, cubiertos, juegos de café, te, lámparas, candelabros, columnas, muebles, alfombras, tapices, cuadros, máquinas de escribir y coser. archivos.

U-6970: COMPRO MUEBLES EN GEneral: vajillas, plata, bojetos de Arte, porcelana, antigüedades, oficinas, pianos, pianolas, máquinas de escribir y coser. Compramos todo, mucho o poco valor. Toda clase de operaciones: U-6970.

18 UTILES DE OFICINAS

MAQUINAS DE ESCRIBIR

Compro y vendo: sumar, calcular, burós, archivos, Kardex, tarjeteros, cajas caudales, satélites, libreros, pupitres sillas giratorias, p rcheros y toda clase de equipos de oficina. Progreso 3 entre Aguacate y Villegas: M-8638.

MAQUINAS DE ESCRIBIR

Compro y vendo: sumar, calcular, burós, archivos, Kardex, tarjeteros, cajas caudales, satélites, libreros, pupitres, sillas giratorias, percheros y toda clase de equipos de oficina. Progreso 3, entre Aguacate y Villegas: M-8638.

19 LIBROS E IMPRESOS

M-9437: COMPRO BIBLIOTECAS, LIbros Derecho, Jurisprudencia al Día, Repertorio Judicial. Ofrezcan sus Bibliotecas por correspondencia, los que están fuera de La Habana, Aguiar 100 y cuarto. M-9437. Gabriel González

21 INSTRUMENTOS DE MUSICA

COMPRO PIANOS DE TODAS MARcas sanos y sin comején. Taller de reparación y afinación de pianos, de Manuel Domínguez graduado en la escuela Danguard, de New York. Dragones frente al Teatro Martí. Telf. M 3040.

23 OBJETOS VARIOS

PESAS Y BALANZAS: COMPRO TOda clase de pesas, básculas, romanas y piezas sueltas. Compro en el Interior. Escriba: a Juan Laplume, Oquendo número 40, esquina a San José. Telf. U-4584.

Arrendamientos.

A.1 FINCAS RUSTICAS-URBANAS

ARRIENDO CON ACCION DE COMpra de ¼ a 1 caballería, es indispensable tenga agua y corriente eléctrica, frente a la carretera de Guanajay a Pinar del Río . San Lázaro 364 esquina a Belascoaín.

REPARACIONES

42 MUEBLES Y PRENDAS

E. SANCHEZ M TAPICERO RECIEN llegado a la Habana. Sus trabajos adquirieron fama en los Estados Unidos de Norte América. Fernandina 77, teléfono M-5365.

GRAN TALLER DE TAPICERIA

¿Quiere usted hacerse con poco dinero de un juego estilo Inglés? Pase por el Taller de Tapicería de Martínez, Rayo 43. Me hago cargo de tapizar, dorar, barnizar y reformar toda clase de muebles. Trabajos garantizados. Precios económicos. Rayo 43 M-7872.

BUEN HUMOR

—Es para desesperarse. Hace diez años que estoy botando dinero en el negocio.

—Si es así, ¿por qué no lo dejas?

—Entonces, ¿de qué quieres que viva?

(Dagens Nyheter, Estocolmo.)

REPARACIONES

42 MUEBLES Y PRENDAS

REPARAMOS SUS MUEBLES, POR poco dinero, dejándolos nuevos. Casa Pardo: U.5761. Los modernizamos barnizamos a muñeca, esmaltamos «Duco», pinturas mimbres a vapor. tapicería en general. Azogamos espejos. Trabajos garantizados. San Láfael número 130.

CASA «CORO»: REPARAMOS MUEles. Combinaciones maderas, chapas y tapicerías. Barnizo toda clase de muebles. Especialidades en colores. Limpieza de muebles a domicilio. Precios módicos. Estrella 27, entre Angeles y Aguila: M-2127.

VENTAS

48 CASAS

VENDO EN EL REPARTO BUEN Retiro, Marianao, casa con portal, sala, comedor, hall, 3 habitaciones, baño intercalado, cocina, garage y servicio criado, patio y jardín, último precio: $4.500 Informan FO-7359.

MODERNISIMAS CASAS CON TRES dos habitaciones, propias par a familias, , $1.500, $1,250, $1.200 próximas paradero Víbora. San Rafael 101 altos, apartamento 22 inmediato a Escobar, señor Escobar. U-3708 6 a 2

EN EL CERRO, A UNA CUADRA DE la Calzada, vendo casa de mampostería, con portal, sala, saleta, tres cuartos. Moderna fabricación. No corredores: 4,300 pesos. I-6334.

VENDO CASA MODERNA: VEDADO, Calle Quince, cerca de Doce: sala, comedor, 5 habitaciones, servicio de criados, 400 metros, en $11,500. Informan: 17 número 467, Vedado.

200 CASAS PARA VENDER

De todos precios en la Habana, Vedado, Víbora, Almendares y Luyanó. Rodríguez, Cuba 52, A-9092, Oficina Ave Fénix.

MUCHAS GANGAS.

Vedado. — Casas con garage a $4000; solar 683 metros espléndida situación a $3.90. Rodríguez, Cuba 52, Oficina Ave Fénix. A-9092.

VENDESE REINA CERCA FRATERnidad casa 2½ plantas cantería, agua redimida, 215 metros, total, no tiene gravámenes. Trato directo, dueña Lugareño 2, altos, U-1967.

DUQUE DE HEREDIA Y PEREZ.

Vendemos, Compramos y Cambiamos casas, chalets, solares, fincas rústicas y de recreo. Damos dinero en hipotecas al 6 por ciento anual. Perseverancia 50. M-3563

GRAN CSAA MODERNA, ENAMOrados y Paz, Santos Suárez, terraza, portal, sala, galería cubierta de la sala a la saleta, 3 habitaciones, baño intercalado completo, comedor al fondo, pantry, cocina, despensa, cuartos y servicios criados, garage y patio. $4.500.00.

GANGA, SOLARES GLORIA Y FIguras. 6.47 por 29.65, $12.00 metro, San Mariano y Mayía Rodríguez, $2.50 vara, Te rcera y 14, Almendares, $2.50 vara.

GANGA. FINCA RUSTICA 3 CABAllerías tierras mulatas, carretera Managua 2 casas viviendas, pozo, laguna, trasiego, árboles frutales, palmar, frutos menores, $4.500-00.

FINCA UNA CABALLERIA FRENTE carretera 30 kilómetros Capitolio, llana, sellada árboles frutales, gran palmar, pozo, arroyo, casas, frutos menores, luz eléctrica, $6.000-00.

ENTRE EL COUNTRY CLUB Y Arroyo Arenas, a pocos minutos del Parque Central, se vende finca de una caballería de excelente tierra, casa dos plantas amplísima, con servicio completo; dos pozos magníficos, cuatrocientos frutales, más de seiscientos cocos, quinientas palmas y seiscientos cedros de distintos tamaños. La cruza un río. Precio: $15.000 pesos.

CASI ESQUINA OBISPO, LO MEJOR y comercial. Vendo magnífica casa de dos plantas, techos monolíticos, 195 metros de terreno, propia oficina o establecimiento. Precio irrisorio. Urge venderla No corredores. Flores, Habana 84: M-2474.

VEDADO: MEJOR PUNTO, CALLE 23. Vendo casa de una planta, esquina, 1,000 metros. En calle letra, sombra, próxima a 23, parcela de 400 metros. Parcelas de todas medidas. Guillermo del Monte, Habana 84: M-2474

VENDO LAS CASAS CONDE 4 Y 6 entre Compostela y Bayona. 16.22 metros frente por 16.50 fondo, a 25 metro. Propias para 6 casitas, con pioco dinero, I-5376.

EN LO MEJOR DE NEPTUNO, CERca del Parque Central, vendo casa que es verdadera ganga, para hacer arreglo de testamentaría. Informes: Guillermo del Monte, Habana 84. Telf. M-2474.

VEDADO: PROXIMA A 17, VENDO casa moderna, dos plantas, siete cuartos, dos baños, garage. Costó tres veces más de lo que se pide actualmente por ella. Informes: Guillermo del Monte, Habana 84. M-2474.

SE VENDE EN $1.330-00 LA CASA Rita 50, Luyanó a media cuadra de la Calzada con 300 metros de terero; de dos plantas. Puede verse. Informes Sr. Mallada, Reina 104. Teléfono M-3741.

VENDO CASA DE MADERA, EN EL reparto Chaple, Cerro, en 650 pesos, con sala, saleta, 3 cuartos, cocina, patio y traspatio. Entrada independiente. No corredores: I-6334.

VENDO BONITA CASA: REPARTO La Esperanza. Lo más sano y saludable de Cuba, 400 metros de terreno, muchos árboles frutales, agua de Calabazar, luz, teléfono y demás comodidades. Precio: $1,100. Dueño: M-3040.

NAVES PARA INDUSTRIAS. MONTE 310 Y 312 SE VENDEN.

Estas dos casas, juntas o separadas, con fondo a Santa Rosa. Fabricación sólida, parte de una planta y parte de dos. Frente total a Monte, 56.27 metros y 67 a Santa Rosa. Verse: 8 a 10 y 2 a 4. Informa Benítez, M-7058.

PROPIETARIOS. VUESTRAS FAbricaciones grandes y pequeñas, reparaciones y residencias, contratadlas Compañía Constructora Fonollar, precios incompatibles, calidad superior, vamos interior, llamad F-6408, pronto verán nuestras ventajas sobre otros precios.

VEDADO CASA ANTIGUA $6.000

Vendo calle 25 número 238 entre F y G, acera sombra, prtal, sala, tres habitaciones, baño, cocina, jardín y patio. 7.83x50. Dueño M-7058.

49 SOLARES

MIRAMAR ESQUINA

1052 varas frente a las Ursulinas y línea de Marianao, todo fabricado por sus costados, muy barato y facilidad. José B. Fernández, Obrapía 36, M-1506

EN 500 PESOS, DOY CINCO SOLAres, que valen dos mil pesos. Telf. U-5848.

PROXIMA A LA CAPILLA AMERIcana y a una cuadra del tranvía de la línea del Vedado. Se vende un buen solar. Informan: FO-3192.

SE VENDEN TRES SOLARES EN EL Reparto La Sierra, uno de esquina y dos de centro, con frente al Parque por calle 8 y tranvía por calle B, esquina de brisa y una manzada de 7500 varas en el Reparto Larrazábal, propia para una industria. Todo a precio de situación. Trato directo con el dueño. Aguiar No. 97 teléfono M-8179.

SE VENDE SOLAR DE CENTRO A la brisa, No. 15 manzana 18, Ampliación Almendares, 12 por 59 varas, Avenida 3a. entre 10 y 11, situación inmejorable, próximo a tranvía, Parque, Policía, Botica, Escuela e Iglesia en construcción. Teléfono FO-3193.

REPARTO KOHLY: SE VENDEN parcelas chicas y grandes, una manzana parte alta Solares desde $1,277 en adelante. Lote apropósito para fabricar y vender. Manzana Gómez 264

VENTAS

49 SOLARES

A $3.00 METRO, VEDADO, FRENTE doble línea parcela 26x38 metros, otra de esquina lindando con la anterior, 22x38. Sin intervención tercero Dueño: Lealtad 143, altos.

5,700 VARAS

Esquina, cerca de Miramar Yacht Club, con calles abiertas, dos cuadras de la línea de Playa, a $1.20 vara. José B. Fernández, Obrapía 36: M-1506.

MUCHOS SOLARES

Tengo más de 200 solares y terrenos para industrias, en todos Repartos, por ser muchos los que tengo. No puedo anunciarlos. Llámeme: José B. Fernández, Obrapía 36: M-1506.

ESTOS SOLARES A PRECIOS DE GANGA

La Sierra, calle Tres; San Mariano, cerca de la Calzada; Almendares, cerca de Montalvo; Luis Estévez, cerca de Juan Delgado, Alturas. José B. Fernández, Obrapía 36: M-1506.

AMPLIACION DE ALMENDARES

Solar, calle Trece, cerca del Parque, 609 varas, una cuadra del Paradero, Ruta 30, a menos de $2.00 vara. José B. Fernández, Obrapía 36: M-1506.

MIRAMAR: VENDO SOLAR, FRENte parque, calle 24, entre Quinta y ras, a $4.00 vara. Mitad contado. Resséptima. Aproximado: 15 por 50 vato en hipoteca. Laguardia, San Pedro 4: M-2479.

CALLE 15 ENTRE 2 Y 4, VEDADO, se vende un solar completo, 13.66 metros de frente, por 50 metros de fondo. Informan Teléfono A-7674, de 9 a 12 y de 2 a 5.

SE VENDE UN SOLAR EN LA CAlle de Colina y Delicias, a una cuadra de la Calzada de Jsús del Monte con 2.237 metros a 50 centavos metro. Informan: Indio 26, entre Monte y Corrales.

SE VENDE UN SOLAR EN MAN.

rique esquina a San José que mide 418 metros, propio para fabricar 4 casas de tres plantas dando facilidades de pago. Trate directamente con el propietario en Prado 39, altos, de 12 a 1 y de 5 a 6

VENDO SOLAR SON 3 CUARTOS madera, cocina y servicios, Octava 19 entre San Francisco y Milagros, mide 8 ms. frente por 20 fondo, se da barato. Informan Habana 94 Manuel León.

AMPLIACION ALMENDARES

vendo esquina próxima a los ómnibus y tranvías, mide 23x46, también lo parcelo, precio de ganga. Dueño: M-8182.

PARCELA 12x45 VARAS, NICANOR DEL CAMPO, A $3.25

Vendo en calle Doce entre Once y Trece, reparto Nicanor del Campo. Otra: 11.79x47.16 en Trece entre 10 y 12, a $3.00. Dueño M-7058.

ALMENDARES A $1.10 VARA

Vendo terreno Avenida Segunda entre Siete y Ocho; sombra, una cuadra tranvías y guaguas; 14 varas por 26 fondo. Su dueño M-7058.

ESQUINA DE FRAILE LO MEJOR DEL VEDADO

Vendo G y 27, 22.66 por 50 metros. Frente Avenida de los Presidentes y Parque. Punto más alto Vedado; propia para gran residencia o edificio apartamentos. Focilidades pago. Dueño M-7058.

VIBORA, GANGA ESQUINA FRAILE FRENTE A PARQUS

Vista Alegre y Juan Delgado. Calles asfaltadas cruzándole líneas ómnibus Víbora-Ayuntamiento, 2 cuadras Cine Méndez. Punto alto, fácil comunicación, 24 varas por 50. Facilidades pago. M-7058.

MIRAMAR CON PLAYA PROPIA A $1.50 VARA

Solar 24 varas frente 90 fondo, Avenida Primera entre 34 y 36, acera sombra. Fondo directo mar, puede hacer piscina. Ideal para casa veraneo a diez minutos Habana. Facilidades pago. Dueño: M-7058.

REINA 12.60x29 A $42 METRO

Vendo casa vieja Reina 98 entre Escobar y Lealtad. 12.60 metros frente por 29 fondo, sin contar zona portal. Agua redimida. Su dueño Telf. M-7058.

LA SIERRA, FRENTE AL PARQUE. GANGA.

Vendo solo 20 varas frente por 50. Nueve entre Dos y Cuatro, con cercas «Peerles». Tranvías al frente ómnibus a una cuadra. M-7058.

50 FINCAS RUSTICAS

VENDO BODEGA BARRIO COLON, cantinera, en 1.300 pesos. Cafecito Lechería, esquina de tránsito, $500; una vidriera de dulces y quesos, en $100 pesos. Informes: Aguila y Barcelona. Vidriera Alfredo.

SE VENDE UNA RESIDENCIA CON su finquita cercada y una de las mejores rabricadas en la Loma del Mazo, con todo el confort y para persona de gusto, con todo, solamente a 6 pesos el metro, una ganga una oportunidad rodeada de Colegios y parques. Informan: Vista Alegre No. 80, esquina a Juan Bruno Zayas.

SE VENDE FINCA RUSTICA EN la calle de Concepción, Lawton, de una caballería con arboleda, buena aguada y vivienda. Informes: Monte 307.

SE VENDE LA FINCA DE RECREO, de una caballería, denominada «Las Delicias» con frente a la carretera de San Pedro, entre Punta Brava y Guatao. Tiene una hermosa casa de vivienda de mampostería moderna y todas las comodidades para personas de gusto. Informes en la misma por la tarde y en el teléfono M-8179 por la mañana.

VENDO DOS FINCAS, UNA DE UNA caballería y cuarto; otra, de dos caballerías y cuarto,, en Rincón, frente carretera. Buenos pozos y casa de mampostería. También cambio por casas en La Habana. Informes: Neptuno 188.

51 ESTABLECIMIENTOS

VENDO: LECHERIA: $1,200 VENde $25.00; una vidriera de tabacos: $600.00, deja $100.00 al mes; fonda: $1,500, hace $50.00 diarios; y gran bodega: $1,400. Arrojo, Belascoaín núm. 50.

SE VENDE EL MEJOR NEGOCIO

de Cuba, por no poderse atender: $100.00. Unicamente, de 2 a 5 p. m., en Manzana de Gómez 407. H. F.

SE VENDE LA BODEGA «EL BAtey», tiene un gran solar que pertenece a la casa, reune condiciones para almacén o industrias grandes. Informes en la bodega de Cerro 536

LECHERIA EN CALZADA: $350.00

Moderna, contrato 2 años, alquiler 20 pesos, nada igual, para ganar un sueldo de 80 pesos mensuales, libres. Informes: San José y Belascoaín, café. Sr. Alvarez.

SE VENDE UNA PRECIOSA FIN.

ca de recreo a veinte minutos del Parque Central en el kilómetro 13 de la Carretera Central. Trate directamente con el propietario en Prado 39, altos de 12 a 1 y de 5 a 6.

SE VENDE UN HOTEL EN LO MEjor de la Habana. Restaurant cantina y 60 habitaciones, todas con agua corriente. Informa Iglesias, café Capitolio, San José entre Aguila Amistad

VENTAS

52 BOVEDAS Y PANTEONES

BOVEDA, ORILLA DE CALLE, FOrrada de mármol, marco de cinco centímetros; contramarcos molduras y tapas de diez centímetros de grueso: $380.00. F. Rodríguez, Doce número 229: F-6258.

BOVEDA CON OSARIO, PAREDES concreto, tapas mármol, seis centímetros grueso y contramarco, en 180 pesos. F. Rodríguez, Doce número 229. F-6258.

53 AUTOMOVILES-ACCESORIOS

¡GANGA! POR EMBARCARME VENdo mi Nash cerrado, 4 puertas, en magnífico estado mecánicamente y de carocería, gomas nuevas. Véalo en Amistad 15, garage La Regente.

VENDO MI AUTO BUICK AÑO 31, cerrado, único modelo magníficas condi iones, precio muy barato. Verse garage Trocadero No. 24. Trato directo, no corredores Urgeme venderlo, embarco.

OPORTUNIDAD: VENDO GRAHAM-Paige cerrado, 5 pasajeros, del 31. Gomas, pintura, mecánica pe rfectas. Barato y con facilidades. Mazón 29, Garage.

VENDO CUÑA CHEVROLET CERRAda, del 27, buena pintura, magnífico motor, económico y funcionamiento correcto. Tiene asientos atrás, también, propia comisionista, vendedor, etc. Urge venderla. Contado 110 pesos. Verla: Cristina 62, garage, una cuadra Agua Dulce. Informa su dueña: M-6212.

FAMILIA PARTICULAR VENDE SU automóvil marca Buick del 31, chico completamente nuevo, cerrado 4 puertas, 6 ruedas, muy barato. Calle 2 No. 83 entre Línea y 11. Vedado.

CAMION CHEVROLET DEL 34, VENdo por la primer oferta razonable Calixto Ramos, Guasabacoa 14, esquina Compromiso. Luyanó.

SE VENDE CRYSLER, DE 4 PUERtas, del 30; Graham Paige, de 4 puertas; Buick, del 28, ligero;; De Soto, dos puertas; Graham Paige turismo, del 32. Morro número 22. Granda

GANGA GRAHAM PAIGE DEL 30, chico cuatro puertas magníficas condiciones señor del Pino 10 de Octubre 500. Garage Víbora.

54 MAQUINARIAS

MAQUINA DE HOJALATERIA EStructural: Una Plegadora- Cornizas de seis pies largo, último tipo; Pestaña recta grande; máquina de cortar y otras, ganga. Aguila 146, tléfono: M-2664.

¡¡ATENCION!! SE VENDE UN MOtor eléctrico de 3 caballos, por 220 voltios, 20 pesos; otro 2 caballos 220 voltios, 15 pesos Informes: Aguila 222, Panadería «La Giralda».

SE VENDE EN $100 UN TRACTOR Fordson en buenas condiciones. Puede verse finca «El Trébol», carretera Jaimanitas, cerca Carretera Central.

PRENSA DE BOLA, PARA TROquelar o estampar, 6 o 7 toneladas presión. Sr. Prieto, Obrapía 70. Telf. M-7876.

REMATO MOTORES ELECTRICOS, ⅛ hasta 10 caballos. Planta 110 bombas agua, radio corta-larga, Kodaskope, De Ury, 16 mm. Taladro eléctrico, juego cuarto, molino café. Frigidaire. Egido 18, bajos.

¡BOMBAS! LAS MEJORES BOMBAS Neptuno y Prat, bombas auténticos motores y generadores La Casa de los Motores, Egido 39, M-4136, Reparaciones electro-mecánicas.

MAQUINARIA: REMATO DOS MAquinas de vapor, 100 HP., 300-R.; un tractor Cartepilar, 20 HP., estera; y muchos aparatos más. Todos para una sierra sinfín de rollos; 30 motores diferentes; 3 plantas eléctricas industria. Mercaderes 14. Serafín. M-2008

NECESITO MOTOR DE PETROLEO, 25 o 30 HP., tipo Diesel, en perfectas condiciones. Ofrezca detalles completos, respecto al mismo y su mejor precio, al contestar, enciando catálogo si tuviera. Industrial, Apartado 101, Caibarién.

PESAS Y MEDIDAS

LIQUIDAMOS PESAS USADAS, DE todas marcas: comerciales, domésticas e industriales. Reconstruímos y cambiamos. Venta y servicio organizado en todo el país. Escriba: Agencia Pesas «Toledo»: A-7807, Habana y Chacón.

55 CAJAS CONTADORAS

VENDO CONTADORA NATIONAL, en muy buenas condiciones. Plaza del Polvorín 36, Carnicería.

LIQUIDO REGISTRADORAS NIQUEladas. Ofrezca lo que pueda. Son gangas. Hago ventas al contado y a plazo. Cambiamos, reparaciones, niquelados, esmaltados y compro. Visite esta casa, San Rafael 51.

56 MUEBLES Y PRENDAS

CASA ARECHAGA

«EL SIGLO»
TALLER DE EBANISTERIA

Muebles en todos los estilos, los encontrará visitando ésta su casa. Vendemos únicamente a particulares. Precios sin competencia. Manrique 189. Telf. A-6135.

UN SILLETAZO PERFECTO Y UNA cabeza rota, es posible, con una silla i rrompible «Honet» Viena, aun cuando usted use toda su fuerza, (precio por docena desde $45.00) se lo garantizan J. Naveira, S en C. Galiano noventicuatro, distribuidores del Jabón Castilla natural «Rosnovoa».

TENIENTE REY NUM. 13

Propio para establecimiento o almacén. Se alquila el piso bajo de esta casa. Llaves e informes: San Pedro número 6. Telfs. F-3392 y A-9619

MUEBLES A PLAZOS
ALQUILAMOS SILLAS

ENORMES *facilidades* **DE PAGO**
Teléfono: **M-1619**
LA IDEA
ANGELES 3 — REINA 23

LIQUIDO: 10 JUEGOS DE CUARTO, 3 cuerpos: $35.00 y $30.00; escaparates de luna: $10.00; aparadores: $6.00; juegos de sala: $30.00. Monte 435, esquina a Castillo, al lado panadería.

LLEGO LA OPORTUNIDAD

"LA PROTECTORA"

Se la ofrece, venga a vernos, estamos realizando. Si quiere conseguir muebles artísticos y útiles para su hogar, por la cuarta parte de su valor, tenemos: Juegos cuarto 3 cuerpos, a $55.00 Jiuegos sala a $10.00; Juegos comedor, a $30.00; escaparates con luna a $15.00; vitrinas a $10.00; Chifonieres a $5.00; y lámparas a $1.00; y un sinnúmero piezas sueltas. Visite «LA PROTECTORA» la que más barato vende. Belascoaín 68, U-3146. Cambiamos y compramos muebles.

M.E.C.D. 2016

VENTAS

56 MUEBLES Y PRENDAS

SE VENDE UN JUEGO DE SALA, estilo Luis XV, nuevo. Informan: FO-1040.

MUEBLES BARATOS
A VERDADEROS PRECIOS
Liquidación permanente de radios, juegos de sala, cuarto y comedor.

VENGA A VERNOS EN SEGUIDA
Ahorrará dinero, Facilidades de pago. Tomamos sus muebles a cambio
«La Casa López», Belascoaín 76, entre Jesús Peregrino y Pocito.
Teléfono U-4541.

ANTIGUEDADES
Objetos de Arte, porcelanas, alhajas antiguas y modernas, bandejas, juegos cubiertos, café y otros muchos objetos de plata legítima, que liquidamos a bajos precios. Aproveche la oportunidad, haciendo sus compras o regalos con poco dinero.
CARBALLAL HERMANOS
San Rafael 138, entre Belascoaín y Gervasio.
Teléfono: U-5744

MUEBLES EN GANGA
Juegos cuarto: $30.00; idem., 3 cuerpos: $40.00; sala: $15.00; comedor: $30.00; escaparates: $9.00; con lunas: $15.00; mesas correderas: $4.00; aparadores: $6.00: 6 sillas y 2 sillones: $10.00; neveras: $10.00; máquinas de coser y escribir. Se cambian y compran toda clase de muebles, pagando más que nadie.
LA PRINCESA, SAN RAFAEL 107
entre Escobar y Gervasio: U-7226.

GANGA SE VENDE UN ESCAPARATE, una cama y mesa de noche, de cedro, casi nueva, puede verse en 19 número 263, bajos, casi esquina a D., Vedado.

VENDO ELEGANTE JUEGO CUARTO 3 cuerpos. Arte moderno, $30; otro 8 piezas baratísimo. Sala, $30. Comedor 9 piezas. Cama chiforrier $5. San Joaquín 33¼ y Monte

SE VENDE MAQUINA BORDAR cadeneta, Cornelly, Aguila 107, bajos.

OBJETOS ARTE JOYAS
A precios increíbles liquidamos: Figuras de bronce y marfil, porcelanas, lámparas y Frigidaire, relojes de pared y pie, gobelinos, juegos de cubiertos de plata, de café, objetos de plata, mubeles antiguos y modernos. También tenemos un surtido enorme de joyería fina.
"LOS TRES HERMANOS"
Consulado núms. 94 y 96
Telf. M-3534.

OBJETOS DE ARTE
Y fantasía, propios para regalos o personas de gusto. Los vendemos a precios sin competencia, en la nueva casa de compra y venta "Varadero", de Paulino Rodríguez y Compañía, San Rafael 141-B., entre Soledad y Oquendo.

MUEBLES
A plazos y al contado: juegos de cuarto finos, de dos y tres cuerpos; juegos de comedor: $35.00; de Renacimiento, desde $65.00; sala, desde $25.00; neveras y toda clase de muebles, que no detallamos. Antes de comprar visite esta casa. «La Universal», San José 87. Telf. U-2101, entre Escobar y Gervasio.

OBJETOS DE ARTE

Gran surtido en jarrones de porcelana, lámparas, alfombras, gobelinos, cuadros, figuras de bronce y marfil, abanicos, joyas e infinidad de objetos muy propios para regalos.
"LA PREDILECTA"
San Rafael esquina Oquendo al lado del Bar.
U.2530.

ESTE JUEGO DE CUARTO, DE CINCO piezas, está nuevo y moderno: $20.00; y el de tres cuerpos: $30.00; radio Majestic: $25.00, por pronto embarque, Sitios 40, entre Rayo y San Nicolás.

POR RAPIDO EMBARQUE VENDO juego cuarto 3 cuerpos regio, $28; otro grande completo barato; sala, $28; comedor grande, $47; todo moderno. Escobar 9, bajos, San Lázaro y Laguinas

VENTAS

56 MUEBLES Y PRENDAS

MUEBLES A PLAZOS
Gran surtido en juegos de cuarto, comedor, sala y piezas sueltas.
Compramos y cambiamos: U-1360
Las ventas con grandes facilidades de pago. Al contado, casi regalados. Le recomendamos visite esta casa, en
Neptuno 235, esquina a Soledad

MUEBLES A PLAZOS
Brindamos los mejores muebles, desde los más modestos a los más lujosos. Facilidades de pago. Especialidad en fabricación. Tomamos muebles en fondo. **Díaz y Chao, Neptuno 197 y 200, entre Belascoaín y Lucena: U-5154.**

"La Nacional"
Dinero por joyas y muebles.
Compra y Venta
MUEBLES PARA OFICINA
Disribuidores de los muebles de acero "Steel-Age".
EQUIPAJES
BAULES Y MALETAS
Surtido completo
Registradoras "NATIONAL" con garantía mecánica.
"LA NACIONAL"
Villegas 93, entre Teniente Rey y Amargura. A.9915.
56

"LA COMPETIDORA"
Compra y vende: joyas, ropas, muebles, objetos de Arte, lámparas, neveras, radios, máquinas de coser y escribir, oficinas, equipajes finos y corrientes. Liquidación permanente. Cambiamos dando facilidades de pago. Gloria e Indio: A-6827.

MUEBLES BARATOS
A VERDADEROS PRECIOS
Liquidación permanente de radios, juegos de sala, cuarto y comedor.

VENGA A VERNOS EN SEGUIDA
Ahorrará dinero, Facilidades de pago. Tomamos sus muebles a cambio.
«La Casa López», Belascoaín 76, entre Jesús Peregrino y Pocito.
Teléfono U-4541.

OBJETOS DE ARTE
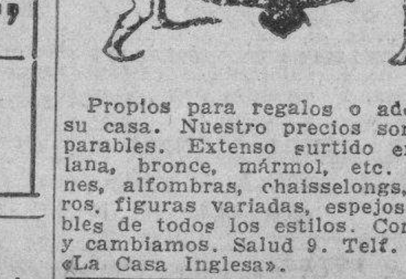
Propios para regalos o adornos de su casa. Nuestro precios son incomparables. Extenso surtido en porcelana, bronce, mármol, etc. Paravanes, alfombras, chaisselongs, ceniceros, figuras variadas, espejos y muebles de todos los estilos. Compramos y cambiamos. Salud 9. Telf. M-7179. «La Casa Inglesa».

MUEBLES EN GANGA
Juegos de cuarto, Arte Moderno, $4 mensuales; comedor, caoba, último estilo: $3.00 mensuales; sala o recibidor, modernísimos: $3.00 mensuales; juego de cuarto, 3 cuerpos, caoba, últimas creaciones: $5.00 mensuales. Precios muy bajos.
"LA EMINENCIA", NEPTUNO 188
entre Gervasio y Belascoaín.

VENDO ELEGANTE Y MAGNIFICO juego de comedor, Renacimiento Español, tallado, con cueros repujados, Espada 15, apartamento 13, edificio Alvarez Ríus, entre San Lázaro y Jovellar.

2 JUEGOS DE CUARTO, ARTE MOderno, el de 2 cuerpos, $21, el de 3, $29, nuevos, radio Víctor $22 y dem s muebles, baratos, por reducirme. Neptuno 220 entre Soledad y Aramburo.

JUEGO CUARTO: $25.00; 3 CUERPOS: $35.00: otro, con butacón; comedor, 9 piezas: $35.00; escaparate lunas: $12.00; cama madera: $4.00; sillones: $4.00, para. Varias piezas sueltas. Maloja 81.

MUEBLES EN GANGA
Juegos cuarto, sala y comedor, todos estilos, lámparas finas, relojes pies, neveras porcelana, radios toda onda, pianos y pianolas, archivos acero, cómodas sala, objeto Arte y joyas, a precios inigualables.
"LA REGENCIA"
Suárez 8 y 10: A-6628.

"LA COOPERATIVA": TALLER de Carpintería y Almacén de Muebles. Hacemos toda clase de Carpintería en general. Especialistas europeos. Trabajos garantizados. Llame: Telf. A-8534. Habana 186, esquina a Acosta.

SALUD 11
Tenemos el mejor sutido en muebles finos y corrientes: juegos Renacimiento, comedor, sala, nuevos completamente; y usados, juegos cuarto: $35.00; comedor: $40.00; recibidor: $25.00; sala: $10.00; vitrinas: $4.00; aparadores: $6.00; neveras: $4.00; mesas: $3.00; mesa de noche: $0.80; camas: $3.00; lámparas: $1.00; pianos, radios, sillas Viena, mesas de Café, muebles de Oficina, mesas, libreros, trapiche de caña, equipajes. Visítenos y compare. Salud 11, entre Rayo y San Nicolás: M-9136.

VENTAS

57 UTILES DE OFICINAS

MUEBLES DE OFICINA
Máquinas de escribir, sumar, calcular, burós, archivos, libreros, tarjeteros, Kardex, satélites, cajas de hierro estantes acero, juegos de recibidor, carpetas, divisiones, pesa Toledo. Compostela 43, entre Progreso y O-Reilly: M-8638.

MAQUINAS, BUROS, DINERO, JOYAS
Radios, Empeño, compro y vendo: máquinas de escribir, sumar, calcular y coser, archivos-cajas, mimeógrafos, pupitres, equipajes, objetos de Arte, satélites y mesas.
FLUSES A $2.00
Proedentes de empeño: pantalones, sobrecamas, zapatos, maletas, etcétera.
La Hispano Cuba
Monserrate 39 y Parque Zayas. A-8054.

BOLSA DE MUEBLES DE OFICINA

Muebles de Caoba en General
MAQUINAS DE ESCRIBIR
Agentes Exclusivos de YAWMAN Y ERBE
Muebles de Acero
TARJETEROS VISIBLES
Sistemas de Archivo
"Y and E"
RELOJES REGISTRADORES
"CINCINNATI"
Compostela 55, entre Obispo y Obrapía, Teléf. A-7744.

58 LIBROS E IMPRESOS

FLAMANTE TESORO JUVENTUD. Colección, 20 tomos: $12.00; Diccionario Hispanoamericano, 28 tomos, ¾ piel: $22.00. No pierda ocasión. San Rafael 141, casi esquina a Oquendo.

LIBRERIA «ALBELA», CONTINUAS novedades científicas y literarias. Libros de Enseñanza Elemental y Superior, Revistas de Modas. Agencia exclusiva «Le Femme Chic», de París; «Chic Parisien» y todas sus publicaciones, las mejores del Mundo. Pídalas en esta librería. Compra y venta de libros antiguos, con grabados, preferentemente cubanos o que traten de Cuba. Belascoaín y San Rafael: U-5782, Apartado 511, Habana.

59 RADIOS

LA COMPAÑIA HABANA MERCANTIL
Ofrece un completo surtido de piezas para radio.

Visítenos y compruebe que nuestros precios son los más bajos.
Bernaza No. 8. Telf. M-3585.

SUPERTONE
EL MEJOR RADIO DE ONDAS CORTA.
Garantizamos recepción enropea, en onda corta, con gran volumen y claridad. Modelos de mesa, desde $45.00, $1 50 semanal. Gabinetes de 6 tubos, tipo «Consola», de caoba fina, bien terminada y pulida a mano: $89.50, $2.00 semanal.
Un Año de Garantía
INSTALACION DE ANTENA GRATIS
"EL ARTE MODERNO"
(MUEBLERIA)
SAN NICOLAS No. 63.
Entre Neptuno y San Miguel, Habana Territorios disponibles para exclusivas.

SUSCRIBASE Y ANUNCIESE EN EL «DIARIO DE LA MARINA»

VENTAS

59 RADIOS

VENDO RADIOS "GRUNOW"
Para todas ondas desde $5 mensuales. Admito como parte de pago: radios de uso, etc. Solicite demostración al teléfono A-9331, Acosta No. 115, casi esquina Egido.

SE VENDE RADIO VICTOR, ESTA en perfectas condiciones, poco uso, se vende por embarcar su dueño. Precio regalado. San Carlos 28, altos, Chaple.

RADIO VICTOR, DE LO MAS MOderno: $20.00, por embarcarme. Desearía tratar con particular. Grandes voces y alcance. Tiene poco uso, Neptuno 220, entre Soledad y Aramburo

60 INSTRUMENTOS DE MUSICA

POR NECESITAR MUDARME VENdo un magnífico piano Lindeman y Sons de muy poco uso en $50.00, pero vale el doble. Reina 74, entre Lealtad y Campanario.

EN 45 PESOS, VENDO PIANO ALEmán, de cuerdas cruzadas, funcionando correctamente, de espléndida voz, propio para profesional. San Rafael número 118-A., entre Gervasio y Escobar.

VENDO UN GRAN PIANO ALEMAN, marca Ronisch. Está nuevo, color nogal. Lo doy muy barato. Venga y vea, Dragones frente al teatro Martí, bajos.

LIQUIDACION

Enorme surtido de pianos verticales y de cola, propios para profesional o estudios, al alcance de todas las fortunas Grandes facilidades de pago.
"LA PREDILECTA"
San Rafael y Oquendo, al lado del Bar.
U-2530

$85.00 VENDE FAMILIA PARTICUlar (regio piano) moderno de lindísimah voces y excelente arca, apenas usado, con funda y banqueta. Buenaventura 33, esquina a Concepción. Víbora.

"LA INTERNACIONAL"
Los mejores pianos los vende esta casa, cuarto cola y verticales: Stenway, Ronich, Bulner, Kallman, Scheinel, Pleyel. Facilidades de pagos. «La Internacional», San Rafael No. 57, esquina a Campanario.

FAMILIA VENDE PIANO DE CONcierto completamente nuevo, último modelo, la mejor marca a primer oferta, urge venta. Calle 12 No. 7, entre F y G. Reparto Batista, frente a la Destilería Habana. X-2139.

REGIO PIANO ALEMAN EN 55 00, todo caoba, teclado de marfil, blanquísimo, pco uso, vendo por embarcar, excelentes voces. San Anastasio No. 1, esquina Pocito, Víbora.

PIANOS DE OCASION, FINISIMOS y a precios de regalo. Pídanos las piezas de música más de moda y los libros para el estudio de la música. Servimos los pedidos al Interior y Ciudad, en el momento de recibir la orden. A. Blanco, Monte 13, Habana.

AFINADORES

AFINE SU PIANO, POR $2.00, CON toda garantía y seguridad Manuel Domínguez, afinador mecánico, graduado de la Escuela «Danguard», de New York. Taller de Reparaciones: Zulueta 36 y medio, teléfono M-3040.

PEDRO PLUMAR, CON 25 AÑOS DE práctica en la Casa Salas, Afinaciones, arreglos de pianos, autopianos y órganos. Marqués González 80, letra A. Teléfono U-2747

NO PIERDA TIEMPO, BUSCANDO quien lo desinfecte, repase, afine su piano. Llame a los más competentes reparadores. Durant Protti. Trabajos correctos. Precios incompatibles. Teléfono A-7877.

61 DE ANIMALES

POLLITOS IMPORTADOS DE DOS semanas Leghorns, Wyandoltes, Orpingtons Plymouth jabados. Huevos Plymouth blancos, $150 docena. Gallos y pollones, 4 chivas buena raza, $9 00. F.O-2530.

SE VENDE UN CACHORRO BULL-Terry inglés de 10 meses, se da muy barato por no poderlo atender; puede verse en Unión y Ahorro No. 27 B, Cerro.

VENDO DOS EXCELENTES CAchorros «grandaneses» magnífico Pedigree. Cuba 34, 2o. piso.

PERICOS AZULES, CLAROS, OScuros, grises, liquido 50 pares en lotes no menores de 3 pares a peso par y trayendo transporte para llevarlos. Reina 113, al lado de la Fotografía Naranjo, de 12 p.m. a 6.

VACAS. — SE VENDEN RECENTInas de raza y de mucha leche. Novillas añojas y añojos Holstein y Jersey, ordeño a las 2 p. m. Informan I-7139 Fincha El Chalet, Carretera de Vento Kmo. 10 frente al Río Cristal.

VENDO A PRECIO DE SITUACION mulos, corros y arreos de todas clases, caballos, mulos de monta y pony, 4 potros sementales 7 y media cuartas, bonito color. Carros cerrados para lecheros y panaderías Domingo Jarro, Marino y Atarés. Jesús del Monte. X-2876.

62 OBJETOS VARIOS

SE VENDE UNA COCINA PARA carbón de piedra o leña, muy barata, en California Bar, entrada del Hipódromo, San Julio e Iglesia

VENTAS

62 OBJETOS VARIOS

PUNZON DE BANCO, LA ULTIMA palabra del mejor fabricante conocido. Perfora desde ⅛ hasta 4 pulgadas, hace anguilete en angulares. Ganga: Aguila 146, teléfono M-2664.

SE VENDEN DOS VIDRIERAS EN Galiano 89, casi esquina a San Rafael instaladas para negocio, poco alquiler. Informes Locería Sr Goris.

VENDO BOMBA DE AGUA, SISTEma Prat, completa; media caja caudales, mediana, 2 puertas; auxiliar zapatero, 7 herramientas y motor ½ HP., alternador 2½ kilos, trifásico 220; motor trifásico, 3 HP. Todo barato. Ensenada 2-B., frente Quinta Gallega, Jesús del Monte.

POR QUITAR NEGOCIO SE VENden muñecas, probador de 3 cuerpos, vidrieras, armarios, vestidos fantasías, encajes, tules, infinidad de artículos. Aguila 107.

SE VENDE EL YATE MAS COmodo y económico del Almendares. Motor marino y casco de caoba Construído en USA. F-2638.

VIDRIERAS. TODOS TAMAÑOS, contadoras, molinos, sillas, mesas vitrolite, cantinas, neveras, cajas de caudales picadoras jamón, enseres comercio en general. También compro cualquier cantidad. Cano, Habana 116½ entre Teniente Rey y Amargura.

Dinero-Hipotecas.

63 SOLICITUD

Dinero en Hipoteca
En todas cantidades, al tipo más bajo deplaza, con la mayor reserva y prontitud.
Miguel F. Márquez
Empedrado 16, altos. Telf. A-3450.

64 OFERTAS

DOY DINERO EN HIPOTECA AL 7 por ciento cualquier cantidad, operación en 24 horas, también sobre bóvedas y panteanes. Compro y vendo casas. Alberto Cuervo, Metropolitana 342. M-2808.

GANGA PARA HIPOTECARIOS CEdo crédito de $5.700 sobre moderna residencia en lo mejor de Almendares sólo por $4.200. Informan FO-1234 y FO-2641. Sr. Dorado.

DINERO
Tengo para Hipotecas, Fincas, Censos y cualquier otra inversión, en grandes y pequeñas cantidades. Rodríguez, Cuba 52, oficinas del Ave Fenix.

OFREZCO DINERO SOBRE PANTEOnes, bóvedas, alquileres de casas, condominio. Hipotecas rápidamente, sobre todas propiedades. Resuelvo en seguida. San Rafael 101 altos, próximo a Escobar, apartamento 22 Sr. Escobar de 6 a 2. U-3708.

HIPOTECAS EN PEQUEÑAS CANTIdades, para todos los barrios, sobre panteones y bóvedas. Operaciones en 24 horas. La Metropolitana 221, O-Reilly y Aguacate, Puente y Lazcano

DINERO
Doy grandes y pequeñas cantidades en primera hipoteca, desde el 7 por ciento, en adelante, para la Habana y sus barrios. Compro y vendo casas, solares y créditos hipotecarios. Compro y vendo Bonos y Acciones.
JULIO C. GRANDA
Obrapía 33. Telfs. M-5921 y F-5759.

DINERO
No pie da tiempo. Cuando necesite tomar dinero en hipoteca o Pagarés, vea a M. Fernández, San Ignacio 50. Teléfono M-9272. De 2 a 5. Operación rápida y absoluta reserva.

65 BONOS Y VALORES

BANCO ASTURIANO: COMPRO BOnos y Acciones. Compro Acciones de la Compañía Cubana de Electricidad. Compro y vendo Bonos y Acciones de todas Compañías, cotizables y no cotizables en la Bolsa. Manuel Piñol, Obrapía núm. 17.

N. GELATS Y COMPAÑIA
106 Aguiar 108 esquina a Amargura
CAJAS RESERVADAS
Las tenemos en nuestras bóvedas construidas con todos los adelantos modernos y las alquilamos para guardar valores de los interesados. En esta oficina daremos todos los detalles que se deseen

VALORES: COMPRO Y VENDO VAlores, bonos y cciones, a los más altos tipos de plaza y se pignoran. Doy dinero en primeras hipotecas Obrapía 17. Manuel Piñol.

PARA LAS DAMAS

67 PELUQUEROS

PELUQUEROS A DOMICILIO: SEñoras, caballeros, niños. Corte de cabellos, ondulación, aplicación de tintes. Un servicio: $0.30; cuatro: $1.00. Confección y reparación de pelucas, bisoñés, trenzas. Ponemos en nuestros trabajos práctica, perfección y arte. Llamen: A-9986.

70 INTERES PARA LAS DAMAS

EXTIRPACION
De los vellos de la cara, muslos, piernas, etc., por medio de la electricidad. Tratamiento definitivo y garantizado. Señora Alexander. Calle Tercera entre 2 y 4. Vedado Habana.

ACABAMOS DE RECIBIR LA AFAmada revista de modas McCalls Fashion, contiene los más avanzados modelos de vestidos y ropa interior. Todos los modelos en colores. Envíe 30 cts. en sellos de correo y le enviaremos un ejemplar. «The Diamond News Co.» Palacio del C. Asturiano. Habana.

MARGARITA LOPEZ, ZURCIDORA. Zurcidos semiinvisibles. Especialidad en telas gruesas, trajes de caballero y señora. Precios económicos. Blanco número 1, bajos, entre Malecón y San Lázaro.

BAILADORES: EL QUE QUIERA divertirse, en San Rafael 41-C., esquina a San Nicolás, se alquilan toda clase de disfraces, desde 50 centavos. Abierto toda la noche.

PARA LAS DAMAS

70 INTERES PARA LAS DAMAS

MANIQUIES

ULTIMOS MODELOS FRANCESES, acabados de recibir.
Toda modista buena necesita tener uno en su casa.

BOTONES Y HEBILLAS
FORRAMOS botones y hebillas si nos manda la tela de su vestido. Recuerde que la moda es llevar ambos adornos iguales.

PLISET Y DOBLADILLOS
Trabajos rápidos y bien hechos en pliset y dobladillo de ojo. Nuestra casa está especializada en ellos y cuenta con expertas operarias.

OLLADOS Y GABETES
En todos los colores; los hacemos en el acto. Gran moda para los nuevos vestidos.

BORDADOS MECANICOS
Podemos hacer, en bordados, al pasado y cadeneta, todo lo que sea necesario. Precios reducidos.

Comparsas de CARNAVAL
Tenemos el surtido más grande de adornos para disfraces. También telas especiales, que vendemos a precios muy reducidos. Recibimos el «mechón» para pelucas en doce colores distintos, desde el «platinado» al nuevo color de moda en París.

BAZAR INGLES
GALIANO y San MIGUEL

ULTIMO CORTE PARISIEN, SISTEMA "ALEMANY" NACIONAL
Aprenda corte y costura por este gran sistema. A la primera prueba quedará encantada de su irreprochable corte. No ha de entallarlo. Aprenda cortar lo más complicado del figurín. (Ver es creer). La preparación más sólida y útil para la mujer moderna. Estudios que ofrecen garantías, fáciles y agradables. Siempre sabrá cortar aunque pasen 20 años de nuevas innovaciones. Hágase profesora, obteniendo título profesional en Instituto, San José 9, «La Central», Autora y directora: Matilde Alemany viuda de Raurel. También clases en sucursales, por mis competentísimas profesoras graduadas Srta. Hortensia, Atocha 6, Cerro; Sra. de Orfilia, Luz número 26; Sra. Matutina Alejandro Ramírez núm. 18. Clases a domicilios y Correo, gratis. Sólo al interior, remita sellos. Infórmese. Tengo exclusiva dar grandes ventajas lucrativas. Aprovechen oportunidad que brindo hoy... La mejor organización moderna de Cuba. Vendemos último método explicativo y profusión grabados, al alcance de todas inteligencias. Precios: $4.00 y $4.30 al interior remite.

CONOSCA LA HISTORIA DEL FAmoso Charles Chaplin, leyendo la gran revista de cine «Páginas», 10 centavos ejemplar. Pídasela a nuestros vendedores. Agencia de Publicaciones Madiedo, bajos del Centro Asturiano, frente al Parque Central, Habana. Telef. A-6466.

ACADEMIA DE CORTE Y COSTURA
«SISTEMA MENDEZ»
Autora y Directora: Josefina Méndez de Lana. Neptuno No. 81, altos. Deseando enseñar mi valioso sistema «El Corte Moderno Nacional» inspirado en las últimas modas de París. La obra más moderna y completa que hoy tenemos «SISTEMA MENDEZ», me es grato ofrecer la enseñanza del mismo a todas las que deseen aprender con perfección. Clases diarias y alternas, a domicilio y correspondencia a precios económicos. Moldes a medidas, todas clases muy baratos, corto y entallo vestidos, ensenbles, y trajes sastre moda, abrigos, capas, chaquetas, fluses de niños. (Moralidad).

ENSEÑANZAS

75 PROFESORAS Y PROFESORES

ITALIANO, ALEMAN, FRANCES, inglés, clases particulares y a domicili. Traducciones. Aguila 155, altos. Teléfono A-6639 Entre Barcelona y Dragones.

MIS CHRISTIAN TIENE HORA DISponible para dar clase inglés o francés. Prepara alumnos exámen. Clases colectivas y privadas en mi casa Línea esquina 14. F-3301.

INGLES: PROFESOR AMERICANO, con títulos de dos Universidades. Ex catedrático Instituto Militar. Método rápido, práctico, sencillo y moderno. Duncan Thomas, Consulado 126, altos. A-6722.

INGLES, COLEGIOS AMERICANOS
Aprenda inglés rápido, fácil, económicamente. Método modernísimo a base de conversación solamente Garantía. Usted podrá hablar una hora consecutiva en inglés alterminar la segunda lección del curso. Clases individuales: $5.00, por un mes. Language Rosearch Institute of New York Profesor Richardson, Representante colegios americanos, al alcance de todas las fortunas. Preparación especial en inglés, para entrada en los mismos. Lunes, miércoles y viernes, Manzana de Gómez 528: M-3868.

PROFESORA DE INSTRUCCION, clases a domicilio y en su casa, prepara para exámenes; aritmética y ortografía práctica Arreglo archivos, libros de contabilidad y trabajos de mecanografía. M-8734 Chacón 19.

ENSEÑANZAS

75 PROFESORAS Y PROFESORES

TOME TIEMPO SUFICIENTE PARA ingresar en el Instituto y Escuela Superior llevando frescos sus estudios. Especialidad en Matemática y Algebra Superior. I-3023.

BAILES MODERNOS
«TOMASIN»
Profesor de moda. Positivamente enseño con práctica: Danzón, Son Pasodoble, Blues, Vals, Fox Trot, Tango de Salón. Voy a domicilio. Seriedad y garantía. San Nicolás 264, entre Gloria y Misión, (dos cuadras de Monte).

$1.50 MENSUAL, 8 ASIGNATURAS, todas, inclusiva, inscribiéndose hoy. Ultimo día. Aproveche: Inglés, Taquigrafía, Teneduría, Mecanografía, Gramática, Ortografía, Aritmética, Caligrafía: U-4782, San Rafael 87-A, bajos, esquina a Escobar.

PROFESOR GRADUADO EN MAdrid y París. Clases a domicilio. Enseñanza elemental y superior. Preparatoria Bachillerato y Normales, Método para aprender pronto el francés. Cuotas módicas. Señor Cid. San Nicolás 3, Teléfono M-3423.

GUITARRA Y CANTO. ENSEÑANZA rápida. Día y noche. Vamos a domicilio. Jesús María y Habana. Teléfono A-9568.

INSTITUTO MUSICAL: EMMA BAdía. Dirigido por competente profesora, graduada del Jullinard Institute, de New York. Ex-alumna de Mme. Vengerova y Carl Friedberg. Clases de piano y armonía. Enseñanza Primaria y Superior. Repertorio, Cursos especiales para niños. Informes: F-2051. Calle F número 205, primer piso, letra B.

UN JOVEN AMERICANO (28) GRAduado Colegio de Comercio de Marietta, quiere enseñar inglés y trabajos de Oficina en su casa o domicilio. George Walcott. Calle 23 No. 528 esquina 26. F-6440.

PROFESORA INGLESA (LONDRES) da clases a domicilio y en su casa. Edificio Zendegui. Galiano esquina Concordia. Piso 1, apartamento 3.

PROFESORA INGLESA (LONDRES) con buenas ref rencias, tiene horas libres para clases a domicilio. Miss Cox. F-5544.

ESTUDIO LUCILLE. PROFESORA de bailes de salón, escena, «Tap», blue, bailes acrobáticos y cultura física a damas y caballeros. Clases especiales para caballeros. Malecón 339, teléfono U-2238.

PROFESORA TITULAR, OFRECE servicios de 1a y 2a Enseñanza. Inglés, taquigrafía Pitman, Mecanografía tacto, Labores. Ingresos a Escuelas Superiores. Inmejorables referencias. Teléfonos F-3940 y X-1272

BAILES MODERNOS (TOMASIN)
Positivamente enseño, con práctica: Danzón, Son, Pasodoble, Blues, Vals, Fox Trots, Tango de Salón. Voy a domicilio. Seriedad y garantía. San Nicolás 264, entre Gloria y Misión, a dos cuadras de Monte.

ACADEMIA RABIÑA
EL NUEVO CURSILLO COMIENZA EL DIA 6 DE MARZO
BACHILLERATO
Clases individuales: Inglés, Francés, Alemán, Taquigrafía «Pittman» y «Gregg», Mecanografía, Ortografía, Teneduría de Libros, Correspondencia Comercial y Aritmética. TAMBIEN CLASES POR CORRESPONDENCIA. Ingreso E. de Ingenieros, Arquitectos y Veterinaria. Curso de Procurador. **Pida Prospectos: Neptuno número 80, altos, esquina a Manrique. Teléfonos: M-7849 y A-9222.**

PROFESOR DE BAILES
Precios módicos. Enseñanza rápida: Son, Fox, Tango, Blue, tec., etc. Doy clases a domicilio. Ismael Servelló, Cárdenas número 3, segundo piso.

ABOGADO AMERICANO
De Boston, Yale University graduate. Clases colectivas y particulares moderno. Para informes: Sr. Milián: de Inglés. Método práctico, eficaz y M-8421, de 2 a 8 p. m.

ACADEMIA DE IDIOMAS ROBERTS, Malecón 31. Teléfono: M-2124.. ¿Desea usted aprender inglés? Compre el método Roberts. Se recomienda por sí solo. Distinción. Eficiencia. Garantía Cuarta Edición: $2.00.

76 COLEGIOS

COLEGIO SANCHEZ Y TIANT
Malecón 75. Te léfono: M-3654. Planes de estudio cuidadosamente graduados. Práctica diaria del idioma inglés. Nuestro internado, situado en amplia residencia del reparto Miramar, reúne las mejores condiciones de higiene, comodidad y elegancia. Número de internas limitado, para dar atención máxima a cada una. Pensión completa de una interna: $42.00 al mes. Tercera Avenida y calle Cuatro. Telf. FO-1576. Visítenos.

INTERNOS, 10 PESOS ADMITIMOS niños ambos sexos, todos los grados. Alimentación abundante y nutritiva. Vigilancia y moralidad. Inglés diario, Estudios comerciales. Colegio Academia Mercantil, Luz 26.

"SAN ELOY"
Colegio y Academia. Fundado en 1907. Primera y Segunda Enseñanza: Preparatoria, Bachillerato, Comercio, Idiomas, Cultura Física. Cursos preparatorios especiales. Admitimos pupilos, medios pupilos y externos. Cerro 620. Telf I-6002. Pida Prospectos.

77 ACADEMIAS

ACADEMIA BRAVO
Matricúlese en el nuevo cursillo de Bachillerato en la Academia «Bravo». Clases por Catedráticos del Instituto. Laboratorio para prácticas de Física y Química: Cuotas: Preparatoria, Primero y Segundo Año: $4.00. Tercero y Cuarto Año: $5 00. También cursos especiales para ingreso en las Escuelas de Ingenieros, Veterinaria y Normales, Contabilidad, Ortografía, Mecanografía y Taquigrafía Pitman y Gregg, (inglés y español). Neptuno 199 y 198, entre Belascoaín y Lucena: U-2627.

ACADEMIA DE IDIOMAS RABERTS Malecón 31. Teléfono M--2124. ¿Desea usted aprender inglés? Compre el método Roberts. se recomienda por sí solo. Distinción. Eficiencia. Garantía. Cuarta Edición: $2.00.

ENSEÑANZAS

77 ACADEMIAS

OBSEQUIO DE LA ACADEMIA DE COMERCIO
LUIS B. CORRALES
Los que presenten quince centavos en sellos, recibirán una Aritmética Mercantil práctica. Clases: Teneduría de Libros, Taquigrafía, Ortografía, Inglés. Clases de Mecanografía: $1.00 mensual, una hora diaria. Clases individuales Lealtad 141, entre Salud y Dragones.

INTERES GENERAL

COLONOS
EL BUFETE EL AVE FENIX
Les garantiza el cobro de sus cañas de los años 1933 al 1935, si le confían la reclamación. Anticipa los gastos. Cuba 52, entresuelos. Telf. A-9092.

SELLOS: COMPRAMOS SELLOS EN lotes y colecciones de importancia. Pagamos bien. Philatelic Shop Obispo 56 entre Habana y Compostela.

INTERES GENERAL, PRINCIPALmente a los terratenientes, vendemos matas de naranjas y de limones injertadas de todas clases y con todas cantidades, nuestro Vivero está dentro de las ordenanzas de Sanidad Vegetal, precios de situación, pedidos a Zulueta Plantations Co., Zulueta. Santa Clara.

HEMO-VARIS
ALMORRANAS Y ENFERMEDADES DEL RECTO. Sólo con 3 aplicaciones diarias obtendrá su curación completamente en pocos días. Especialmente fabricada esta pomada con materias vegetales, (NO TOXICAS). Tratamiento medio: $1.60. COMPLETO: $2.50. PEDIDOS POR GIRO POSTAL: Dr. Loreto, (CUBA 29, LABORATORIO).

PERFORACIONES DE POZOS DE agua y petróleo hasta 1500 piés, fosas absorventes. Ventas de maquinarias de perforar, herramientas y tuberías nuevas y de uso Oil Gas Well Equipment. Villegas 3, Habana.

"EL CRISTAL", ZANJA NUM. 68
U-4118. Señora: no lo piense más. Usted necesitar adaptar sus espejos a las innovaciones que todo modernismo exige. Nuestro obreros—bajo cuyas manos geniales de artista, el cristal es siempre arcilla dócil— logran alcanzar arabescos caprichosos. Fabricamos, azogamos y adaptamos espejos Absoluta garantía. Telf. U-4118.

"EL CASTILLO DE FARNES".
Acabamos de recibir sidra natural, chorizos asturianos y de Cantimpalo, de la clase más selecta; embuchado de la Sierra, jamones, queso de Cabrales y Manchego, etc. Háganos una visita y deléitese comiendo en nuestro restaurant, sito en Monserrate y Obrapía. Teléfono M-[illegible]

ALQUILERES

79 HOTELES

HOTEL "SANTANA"
CONCORDIA Y CAMPANARIO
residencia para familias. Habitaciones con baño privado, agua fría y caliente. Comida excelente. Teléfono: M-9551.

HOTEL ANDINO
S. LAZARO 490, ESQ. M. U-2553
Unico en su clase. Moderno, céntrico, amplio, fresco, saludable, frente Universidad. Conviene para los que necesiten vivir cerca de los hospitales Calixto García o Mercedes. Habitaciones con baño privado balcón, hermosa vista. Con 3 excelentes comidas: $45.00, matrimonios. Una persona desde $26.00. Apartamentos con o sin muebles y asistencia. Precio sin competencia. Garage propio y ascensor. Esmerado servicio en mesas separadas.

THE SAVOY
F Y 15. VEDADO.
Telf. F-6616
Situado en un lugar alto del Vedado. Con fácil y frecuente comunicación, con la Ciudad y Repartos. Rodeado de jardines. Con 600 metros de hermosos portales. Las habitaciones tienen ventilación directa, teléfono, baño privado, con agua fría y caliente. Precios moderados, incluyendo tres excelentes comidas. El servicio en mesas separadas, para cada familia.

HOTEL "IDEAL ROOM"
PRADO 93.B., (POR PASAJE)
¿Desea vivir en casa tranquila, mejor que en su propia casa? Visite esta gran casa, aunque sea por curiosidad. Por dentro la mejor. Precios para matrimonios, con comida y toda asistencia, desde $35.00 a $45.00. Hay apartamentos de dos habitaciones, con balcón y baño a Prado. Exí-jense referencias de moralidad y pago.

HOTEL "VANDERBILT"
Lo más alto, saludable y económico, Neputno 309, esquina a Mazón. Habitaciones de esquina, con baño privado, propias para quien convenga vivir cerca de la Universidad o de los Hospitales Calixto García y Mercedes.

FOLLETIN 27

EL CANTAR de la MUERTA

Por BARON DE CASAPORTIERRA
De venta en «La Moderna Poesía», Pi y Margall 129, Tel. A-1171.

ra apropiarse aquel cuantioso caudal que, desapareciendo Said-Ben-Alhí no tenía dueño ni quien con el más remoto derecho lo reclamara.

Algo alborotarían los pavos reales, centinelas vigilantes del jardín, pero en el palacio desierto no se levantaría una sola voz para increparles, y como los vecinos más próximos no lo estaban del jardín, y por otra parte a nadie podía importarle lo que allí ocurriera, estaban seguros de realizar con éxito la empresa y de adquirir una cuantiosa fortuna sólo con sacrificar unas horas de sueño.

Cuando la luna se ocultó y las tinieblas fueron completas y un silencio y quietud de tumba se extendía sobre la población, Lía y Samuel, envueltos en sendas chilabas oscuras como sus conciencias, llevando el segundo un hacha y una daga por si había que forzar alguna puerta... o vencer algún otro obstáculo, y la primera una sólida escala de cuerda para facilitar la ascensión, arrimados a las paredes y amortiguando cuidadosamente el rumor de sus pasos, avanzaban deslizándose cautelosamente en dirección de la casa de Said-Ben-Alhí.

Dieron la vuelta en busca de la fachada posterior, hacia la cual caía el jardín y... cuando levantaba Samuel el brazo para lanzar al aire la escala, la mano fría y temblorosa de Lía le contuvo oprimiendo su muñeca fuertemente.

Se oían muy cerca los cascos de varias cabalgaduras y un sigiloso cuchicheo.

Adheridos a la tapia, conteniendo el aliento, inmóviles y mudos como vagas figuras pintadas en la pared, permanecieron los dos judíos aguzando cuanto podían el oído y observando con atentos ojos centelleantes.

Cuando vieron salir pr la puerta secreta a Zaida y a Chuko con los cuatro caballos, uno de los cuales conducía dos abultados envoltorios...

—¡Se nos han adelantado!, pensó Lía presa de una rabiosa cólera que le hubiera hecho saltar sobre la mora para despedazarla entre sus uñas, si no le hubiera temido a los brazos de hierro del forzudo Chúko.

Zaida cerró de nuevo la puerta y se guardó la llave.

Estaban de espaldas a los hebreos, y aunque hablaban en voz baja ellos pudieron enterarse de lo que decían.

Era Zaida la que parecía llevar la dirección en aquel asunto, conservaba (pensaba Lía), su costumbre de disponer y sus aires de autoridad y mando.

No es prudente, observaba la esclava mora, que atravesemos Granada entera con los caballos, pues éstos acaso despertarían a alguien con su ruidoso andar, infundiendo sospechas comprometedoras que pudieran muy bien hacer fracasar la empresa. Tú debes llevarte los caballos a las afueras... el camino de Castilla... junto al huerto de Muley-avu-Ibraín, y esperarme allí mientras yo voy a encontrar a Kader el zenete... No tardaré en volver a tu lado. ¡Pídele a Aláh entre tanto que cuando volvamos a vernos esté ya libre nuestro amo!

—¡Así sea!

¡Ah, se dijo Samuel, piensan libertad a Saíd!...

El negro y la mora se separaron, el primero hacia la derecha, en dirección del campo, junto a las murallas de la ciudad, la segunda hacia la izquierda, internándose en Granada por Oidores... la Alcaicería, el Zacatín... hasta la casa del alarife.

Lía y Samuel cambiaron unas palabras en voz queda:

—¡Intentan facilitar su evasión!, añadió ella.

—¡Es necesario celarlos, frustrar su plan y apoderarse del dinero!...

Y sin añadir otra palabra emprendieron el camino en seguimiento del etíope, a cierta distancia, formando con él y los caballos, dos prolongadas paralelas a un lado y otro del largo bardal del chumberas que les servía de pantalla, permitiéndoles vigilar todos los movimientos del negro sin ser advertido por él.

¡Era temible el mozo africano de formas atléticas y mirada feroz!

Contra él no cabía más armas que la astucia, obrar con todo el secreto posible y acechar su descuido, una ocasión favorable para caer sobre él, inesperadamente, atar sus manos a la espalda y amordazándole bien, apoderóse luego de los bultos fascinadores para huir precipitadamente antes de que al guardián le viniera un resfuerzo en la persona de Zaida y los que a Zaida acompañaran. Las mismas cuerdas de la escala podían servir perfectamente para el caso.

Entre los dos, valiéndose del puñal, cortaron la escala librándola de sus travesaños y añadiendo después las dos mitades con fuerte nudo de tejedor.

El silencio con que querían cubrir su faena la hacía más difícil, larga y complicada... pero al cabo de unos minutos tuvieron una larga cuerda, que, aunque añadida, podía servirles muy bien para su intento.

Ahora... saltar el vallado era peligroso, y el ruido inevitable daría al traste con el acariciado plan...

Era preciso abrir una brecha en el áspero valladar espinoso que les permitiera atravesarlo en silencio.

El ruido de la ventisca, que empezaba a soplar con ganas, favorecía admirablemente su empresa.

Otra vez trabajaron ambos afanosamente, con paciencia y sigilo.

La brillante hoja del afilado puñal iba y venía lenta y muda por entre las zarzas tejidas y las chumberas erizadas de espinas, cortando varas y rasgando pencas y atravesando pitas.

Las púas aceradas herían alguna vez aquellas incansables manos pérfidas, pero el ardor de la codicia y el anhelo de acabar amortiguaba el escozor de los pinchazos, y el diestro puñal brillante iba abriendo cada vez más ancho camino en el bardal.

El cielo se puso blanquecino como si alboreara.

—¿Tan tarde ya?, pensó Samuel interrumpiendo su fatigoso trabajo para avirorar el horizonte...

No, no era el sol el que llegaba, sino la nieve, unos anchos copos ligeros empezaban a estampar besos quedos y amorosos sobre la tierra dormida.

Chúko se estremeció friolero arrebujándose en el amplio jaique confortable que le cubría, y se volvió para contemplar impaciente, la senda que había de traerle a Zaida y al alarife, dando así la espalda a los que le espiaban.

El momento no podía ser más oportuno, la penosa tarea de los dos judíos tocaba ya a su término, la brecha era ya bastante ancha para dejar pasar su cuerpo.

Samuel enrolló en su brazo la larga cuerda, e invitando a Lía con un expresivo gesto a que le siguiera, se lanzó al camino.

—XXVI—

Más allá de las murallas

¡Has tardado, te esperaba con impaciencia, y en vista de que no venías, ya me lanzaba yo a emprender solo la aventura!

—He tenido que reunir el dinero y algunas alhajas, he sacado también los cuatro mejores caballos de mi señor. Un esclavo fiel que le adora y se dejará matar por él, si es preciso, nos aguarda con ellos a la salida de Granada.

—¡Has hecho bien!

—Pero dime, ¿cómo te valdrás para sacarlo de la cárcel y qué harás para que podamos franquear las férreas puertas de la ciudad, cerradas a estas horas, sin que nos atraviesen con sus espingardas los centinelas?

—Ya lo tengo previsto y arreglado. Soy gran amigo de dos de los guardianes de la muralla, y he conseguido de ellos, entre promesas, súplicas y monedas, que nos esperen despiertos y con la puerta solo entornada, y a una señal convenida, la entreabran para dejarnos salir. Ahora les prevendré para que dejen también paso al esclavo y a los caballos.

—¡Que Aláh te bendiga!

Caminaban precipitadamente por que Kader temía que no les alcanzara el tiempo a todo lo que tenían que hacer, y deseaba estar de vuelta en su casa antes de la aurora.

Cunado empezaron a caer sobre la ciudad los primeros copos de nieve, la esclava y el zenete doblaban la última esquina, dando vista a Chúko que las aguardaba impaciente y que al vislumbrarlos dió unos pasos hacia ellos exhalando una exclamación de gozo a media voz.

Era el preciso instante en que Lía y Samuel atravesaban la cerca rota e iban a arrojarse sobre el negro para maniatarlo.

La llegada de Zaida y el alarife los contuvo, obligándoles a replegarse para ocultarse de nuevo entre las ramas.

Kader se adelantó hasta tocar las puertas del recinto y emitió un grito

M.E.C.D. 2016

ALQUILERES

79 HOTELES

TROTCHA

Calzada y Dos, Vedado. Economía, confort, seriedad. Frescas habitaciones con baño privado y todo servicio. Rodeado de hermosos jardines. Precios de situación. Telf. F-2383.

80 CASAS DE HUESPEDES

PALACIO CUETO

Situado dentro de la zona comercial, próximo Departamento del Estado. Cómodas habitaciones, agua caliente, servicio de elevador, inmejorable comida. Precios reducidos. Muralla esquina a Inquisidor. Teléfono M-2674.

SE ALQUILAN UNA O DOS HABITACIONES, muy ventiladas, comida magnífica, buenos baños, con agua caliente. Inmejorable situación. Calle 17 número 170, entre I. y J., Vedado.

HOGAR MODERNO

Casa de huéspedes. Dragones 9, frente a la Cuban Telephone. Habitaciones con muebles y sin ellos, baño privado e intercalado, agua fría y caliente, buena comida y servicio esmerado. Elevador día y noche y buen trato. Precio módico: M-2520.

CASA DE HUESPEDES. HABITACIONES amplias con todo servicio; agua fría y caliente; moralidad, limpieza y esmero, a bajo precio. Neptuno 31. altos. Teléfono M-1236.

81 CASAS DE COMIDAS

«LA NUEVA COMERCIAL»

Víveres, vinos importados, comidas, lunch. Apodaca y Cienfuegs. M-4454. Ahorre tiempo cocinando, por menos que usted gasta servimos exquisitas comidas, criolla y española. Expertos cocineros, lista diaria, menús variados, horas fijas, precio mínimo, servicio bicicletas. Encargos para banquetes, meriendas y cenas. La mejor garantía nuestra numerosa clientela.

82 APARTAMENTOS

APARTAMENTO: TAMBIEN HABITACIÓN, regios, ventilados, balcón. Acabados de fabricar. Servicios modernos. Personas estricta moralidad, matrimonio sin niños u hombres solos. San José 48, segundo piso.

APARTAMENTO ALTOS SALA, COMEDOR, 3 habitaciones, baño y cocina, $22.00. Belascoaín 120, a una cuadra Cuatro Caminos. A-9153, y M-6917. Piuede verse a todas horas.

VEDADO. ALQUILO BONITO APARTAMENTO entrada independiente, vista a la calle, de dos piezas, baño privado y luz. Referencias mútuas, hay garage, 11 No. 131 entre K y L

SE ALQUILA UN DEPARTAMENTO, con baño privado y con entrada independiente. Calle I. número 18, esquina a Once.

EN EL MODERNO EDIFICIO CALLE J esquina Nueve, Vedado, alquilo lujoso apartamento bajo de 3 habitaciones y todas las comodidades. Informan F-5368.

SE ALQUILAN APARTAMENTOS modernos, en San Miguel 96, a una cuadra de Galiano. Informan en la tintorería.

APARTAMENTOS MODERNOS, CON todo confort, edificio de ocho pisos, muy frescos. Garage y elevador, a todas horas. Lens-Court, Seis esquina a Once. Vedado.

MALECON 62 Y SAN LAZARO 200, se alquilan cómodos y frescos apartamentos y habitaciones independientes. Para informes vea al encargado en el primer piso.

83 DEPARTAMENTOS

VEDADO: CALLES 16 Y 17, ALquilo moderno y ventilado departamento altos No. 3, sala, comedor, 1 habitación, cocina y cuarto de baño. Informan M-2559. Llave encargado, 18 pesos

EDIFICIO TELLA

Calle 12 No. 216 entre 21 y 23. — Modernos y frescos departamentos con dos cuartos, baño y cocina. Servicio inmejorable, precio: $14.00. Informan conserje y teléfonos F-5694 y M-2037

FAMILIA DE MORALIDAD ESTRICTA, alquila departamento, balcón calle, lavabo, luz y teléfono. Precio moderado. Lugar excelente. Lealtad 66, altos, entre Concordia y Virtudes, una cuadra Neptuno.

EDIFICIO PRIETO. — MURALLA 98 entre Cristo y Bernaza, el edificio mejor situado para oficinas, se alquilan buenos departamentos para oficinas.

SE ALQUILA UN DEPARTAMENTO compuesto de dos habitaciones decoradas, baño moderno con luz y entrada independiente No pregunten en los bajos. 17 419 entre 4 y 6. Vedado.

SE ALQUILA UN DEPARTAMENTO, con o sin muebles, a matrimonio solo, en Teniente Rey número 57, tercer piso

DEPARTAMENTOS, DOS Y TRES cuartos, luz y balcón, 18 y 20 pesos. Obrapía 10, altos.

84 HABITACIONES

VICTORIA 18, ENTRE CORRALES y Apodaca; se alquila habitación con balcón a la calle y agua corriente. No más de dos personas.

CASA DE FAMILIA TROCADERO 13, altos, se alquila fresca y cómoda habitación, matrimonio sin niños o caballeros sols, agua fría y caliente abundante.

EN CASA DE HONORABLE FAMILIA se alquila una habitación amueblada anexa al baño, único inquilino se exigen referencias. Crespo No 24 altos.

VEDADO, FAMILIA HONORABLE, alquila a persona distinguida con toda asistencia una o dos hermosas habitaciones, lavabo agua corriente, salida al portal, baño caliente. Hay garage. 13 No. 79 esquina 10

ALQUILO HABITACION CON BAÑO anexo agua fría y caliente, a matrimonio sin niños u hombres solos. Sin comida. Se cambian referencias. Amistad 71, primer piso esquina a San José.

SE ALQUILA SALA GRANDE CON cuatro aberturas a la calle: hay habitaciones interiores con baño privado Consulado No. 142 esquina a Neptuno.

HABITACION CENTRICA, GRANDE y fresca, con lavabo, balcón, baño anexo, agua caliente, teléfono. Se alquilan con toda asistencia. Casa de corta familia. Neptuno 73, primer piso, altos de La Filosofía.

IDEAL PARA MATRIMONIOS:

Prado 99, frente al Capitolio. Habitaciones modernas y ventiladas, con baño privado completo y closets. Agua caliente y fría a todas horas. Excelente comida. Gran confort y limpieza. Estricta moralidad.

RESIDENCIA PARTICULAR, PARA matrimonio o caballero honorable. Amplias y claras habitaciones, frente al mar. En la azotea un apartamento con baño, saleta y terraza, San Lázaro 75, esquina a Crespo. Hay Teléfono.

HABITACION PEQUEÑA A LA BRISA amueblada teléfono, casa familia particular. Prado 96, segundo piso(entre Virtudes y Animas. Se exigen referencias.

MANRIQUE 123 ENTRE REINA Y Salud, habitación espléndida, vista calle, otra interior baño al lado lavavos agua caliente todo con asistencia, moral absoluta. A-6388

SAN LAZARO 125 PRIMER PISO, entre Galiano y San Nicolás, casa familia alquila con o sin muebles, toda asistencia, habitación balcón calle, agua caliente; derecho recibidor. Teléfono A-7146.

AVISO

JOSE FERNANDEZ MIRA

Da en alquiler, magníficas habitaciones y Departamentos a personas de moralidad, Empedrado 30, esquina a Aguiar y Aguiar 57, frente al Parque San Juan de Dios, Empedrado 21 entre Aguiar y Cuba., Cuba 60 entre Empedrado y O-Reilly. Cuba 80 entre Obrapía y Lamparilla. San Ignacio 52, esquina a Lamparilla entrada por Lamparilla. San Ignacio 65, entre Luz y Acosta. Agiuacate 122, entre Teniente Rey y Muralla. Egido 16 y 18, esquina a Gloria. Lagunas 85, entre Gervasio y Belascoaín. Máximo Gómez 607, casi esquina a Patria Vedado, Antiguo Palacio Carneado. Calzada esquina a J. J número 11, entre Nuexe y Sexta. Quinta 108, entre 8 y 10. Di ez número 6, entre Quinta y Tercera. Calle 16, número 150, esquina a 15. Calle 19, 349 entre A y Paseo.

OBISPO 97. NO ALQUILE SIN ANTES ver estas grandes habitaciones, con o sin muebles. Muy buena comida, agua corriente y magníficos servicios. Precio de situación.

EN CASA PARTICULAR, SE ALquila una sala, con comida, sin niños, Amargura 75. Se sirven cantinas a domicilio.

SE ALQUILAN JUNTAS O SEPAradas dos habitaciones en San Lázaro 339, altos. Casi esquina a la Universidad con o sin muebles a persona de toda moralidad.

MONSERRATE 93, ALTOS, ENTRE Lamparilla y Obrapía, se alquilan habitaciones con muebles, lavabo agua corriente y a precio de situación. Otros informes en la misma.

SE ALQUILAN FRESCAS Y VENTIladas habitaciones y apartamentos casa de moralidad. Oficios No. 30, primer piso, frente a la Lonja del Comercio.

EDIFICIO "CUBA", SEIS PISOS,

Empedrado número 42. Se alquilan amplias y ventiladas habitaciones, muy baratas. Elevador, lavabo, luz toda la noche. Orden y moralidad. Telf. M-5113.

VEDADO: LINEA 91, ESQUINA A 6. Familia honorable, alquila hermosísima habitación con baño privado. Está dividida, propia para 3 o 4 personas. Da a gran portal. Todo servicio. Cambiamos referencias: F-5632 y F-3569.

ALQUILO HABITACIONES ALTAS, Dragones número 106, casa de moralidad. Informan en la misma.

85 NAVES Y LOCALES

MURALLA

Numero 7, se alquilan los bajos. Razón Llata, Inquisidor No. 6, A-9254.

LOCAL MODERNO, PARA PELUquería. Se alquila en edificio nuevo, calle Manrique 119, frente a la iglesia de la Salud. Doy contrato. Dueño: M-7058.

¡¡ATENCION!! PROPIO PARA DULcería. Se alquila un local muy cómodo para quien quiera hacer negocio. Informes: Aguila 222 Panadería «La Giralda».

ALQUILO AMPLIAS NAVES, MANrique, 91, 93 y 95, propias para almacén, depósito, carpintería, mueblería, tabaquería, etc. Llaves e informes: Manrique 89. Telf. F-2992.

NAVE MODERNA, CONCRETO, ENtrada automóviles, servicios sanitarios. Montoro 22, entre Bruzón y Lugareño, frente Quinta de los Molinos, una cuadra Carlos III. Quintana. Telf. M-3193.

OBRAPIA NUM. 51

Se alquilan dos locales, propios para almacén. La llave en Obrapía número 42, «La Caoba». Informes: San Pedro número 6. Telf. A-9619.

SE ALQUILA UN LOCAL DE ESquina Chávez y Pocito para establecimiento y un hermoso zaguán Belascoaín 121 esquina a Pocito Para establecimiento. Informes en la misma

LOCAL DE ESQUINA

Propio para establecimiento Se alquila en Zanja número 142, esquina a Espada. Llave e informes, en el garage. Telf. U-5379.

CERRO. — SE ALQUILA PROPIA para Colegio, industria o familia, numerosa, la planta baja de la casa Atocha 1, tiene varias habitaciones y salones y un local y patio de 3.000 metros con arboleda. También se alquila la planta alta y al lado otro local con buen frente y colgadizos al fondo y patio de 2.000 metros. Informan en la misma. Telf. I-5505.

$10 Se alquila amplio local de esquina, en **O-Farrill y José Antonio Saco** Véalo y alquílelo. Informes: Genios y Morro. Telf. M-6747.

SE ALQUILA UN LOCAL PROPIO para mueblería o casa de empeño o industria. Si usted necesita cambiar de local venga a ver éste de Figuras 37 entre Monte y Tenerife, 400 metros, piso de granito, seis columnas de hierro. Informan en el mismo de 8 en adelante.

O-REILLY NUM. 22

Propio para establecimiento. Se alquilan los bajos de esta casa. Las llaves en los altos. Informan: San Pedro número 6. Telfs. F-3392 y A-9619.

$25 Se alquila amplio local, en **18 entre 9 y 11** Frente al Paradero de los Tranvías, propio para comercio. Informes: Genios esquina a Morro. Telf M-6747.

ALQUILO LOCAL MODERNO, CON vidrieras, Neptuno 164 y 166, entre Escobar y Gervasio. Tiene once y medio metros de frente y 360 de superficie. Informan: Empedrado 49. M-3031.

MONTE 192 FRENTE AL CINE VIOleta, se alquila local chico para pequeño comercio, con vivienda. Informa Bomba Prat, M-3959. Monte número 429.

GALIANO
Y SAN LAZARO
El mejor local de La Habana.
APROVECHE
Unica Oportunidad de Alquilarlo
VEALO Y OFREZCA CONTRATOS POR AÑOS
Informes: Genios y Morro
Telf. M-6747

87 HABANA

ALQUILO NUEVOS ALTOS, SAN Lázaro 79, Av. de la República. Tr s ventanas, sala, comedor, tres habitaciones, baño intercalado, la llave en los mismos. Teléfono A-6087.

CONCORDIA 175 A, BAJOS, ENTRE acabada pintar compuesta sala, sa- Soledad y Aramburo, alquilo casa leta, dos habitaciones, cocina, baño, y servicios sanitarios. Llave en frente. Informes: teléfono U-2904.

SE ALQUILA BERNAZA 37 C PRImero, sala, saleta, tres uartos, cuarto baño intercalado, comedor, cocina de gas, y cuarto de criados independiente. Llave en la imprenta de los bajos

AGUIAR 19 ENTRE CHACON Y Cuarteles. Alquilo moderno piso alto sala, saleta, 4 cuartos, comedor, etc. Precio: $50.00. Informan: en los bajos. Exígense referencias

SE ALQUILA INFANTA 134 ESquina a Príncipe piso segundo, se compone de sala, recibidor, comedor, hall, cuatro habitaciones, baño moderno, cocina, servicio para criados. Informan teléfono M-6005 llave en la misma para verla de 3 a 6.

LEALTA 44, BAJOS, ENTRE VIRtudes y Animas, compuestos de sala, comedor, recibidor, zaguán, seis habitaciones, dos baños completos intercalados, patio y traspatio, servicio de criados. etc., en $60.00. La llave en la misma. Informes: Empedrado 34, Departamento 27. Telf. M-8413, de 4 a 6 de la tarde.

SE ALQUILA: OQUENDO 24, ENtre San José y San Rafael, apartamento de dos habitaciones, baño, cocina, con luz desde 12 pesos: U-2208.

TROCADERO 115 Y 117, PRIMER piso, departamento número 1, moderno, compuesto de sala, comedor, dos habitaciones, hall, baño completo intercalado y patio, en $28.00. La llave en la misma. Informes: Empedrado 34, Departamento 27. Telf. M-8413, de 4 a 6 de la tarde.

ALQUILO: CARDENAS 52, SEGUNdo piso: sala, saleta, 3 habitaciones, comedor, baño completo, servicio de criados. La llave de 10 a 12 y de 3 a 5. F-5320.

SE ALQUILAN: JOVELLAR NUMEro 27, entre Aramburo y Hospital, apartamentos de sala, comedor, dos cuartos, baño y cocina. Llave en los mismos. Informes: U-5858.

SE ALQUILAN: JOVELLAR NUMEro 51, entre Espada y Hospital, apartamentos de sala, dos habitaciones, baño y cocina. Llave en los mismos. Informes: U-5858.

SE ALQUILAN: MAZON NUMERO 36, entre Valle y Zapata, casas de sala, comedor, tres cuartos, baño, cocina y servicio de criados. Llave en las mismas. Informes: U-5858.

SE ALQUILAN: VAPOR NUMERO 2, entre Marina y Hornos, apartamentos de dos habitaciones, baño y cocina, con luz. Llave en los mismos Informes: U-5858.

SE ALQUILAN: VAPOR NUMERO 43, entre Espada y Hospital, casas de dos cuartos. baño y cocina, con luz, desde $10.00. Informes: U-5858.

BONITO SEGUNDO PISO MODERno, sala, salón comedor, dos habitaciones, baño intercalado, agua impulsada. Estévez No. 9 a media cuadra de Monte y una del Mercado, abitrto de 2 a 5.

VAPOR NUMERO 9 PRIMER PISO muy fresco y moderno, compuesto de sala, saleta, tres habitaciones y baño completo fino intercalado. Informan en la bodega del frente o en Muralla No. 95 teléfono M-1590.

ALQUILO CAMPANARIO No 222 B, bajos, sala, saleta, 5 cuartos, 2 baños, cocina y patio. Informan: telf. A-0384.

ALQUILO: ESPERANZA 94, BAJOS, sala, saleta, baño completo, cocina, lavadero. Llave en la bodega. Telf. I-4541.

ALQUILO ESTEVEZ 29, ALTOS, SAla, comedor, 3 cuartos 1 cuarto de criado, baño completo frente a la Sociedad de El Pilar, todo moderno. Llave en los bajos. Informan y teléfono M-6490.

DAMAS NUM. 47

Entre Paula y San Isidro. Se alquila esta casa, compuesta de ocho habitaciones, pudiendo dedicarse el frente a industrias y el resto a vivienda. Llaves e informes: San Pedro número 6. Dr. Arturo A. Vázquez. Telf. A-9619.

SAN PEDRO NUMS. 24 Y 26

Se alquilan los hermosos altos, frente a la Plazoleta de Luz. Cuenta con comodidades para larga familia, bufete, consultorio, consignacin de vapores, etc., y habitaciones en la azotea. Llaves e informes: San Pedro número 6. Dr. Arturo A. Vázquez. Telf. A-9619.

ALQUILO CASAS MODERNAS UNA planta Franco A D. sala, saleta, comedor, tres cuartos, baño, patios, cocina. Baratísimas. Llaves Desagüe 55 casi esquina a Oquendo.

SOL NUM. 2

Se alquila el primer piso de esta casa, con sala, 4 habitaciones, comedor al fondo. Llaves e informes: San Pedro número 6. Telf. A-9619.

ESPLENDIDOS ALTOS, SALA, COmedor, cuatro amplias habitaciones, servicio intercalado completo. Cocina de gas o carbón, lavadero. Agua siempre abundante. Casa muy fresca y cómoda. Pocito 42, entre Oquendo y M. González.

SE ALQUILA: LUCENA 9, ENTRE Neptuno y San Miguel, bajos modernos: sala, recibidor, 3 cuartos, baño intercalado completo, comedor, cocina de gas y calentador, servicio de criados, patio y traspatio. Agua abundante. Horas: 9 a 4. Informan, en los alto sdel mismo.

ALQUILO CONCORDIA 154, BAJOS, entre Oquendo y Soledad. Sala, comedor, cuatro cuartos, baño, cocina. Llaves en la misma. Informes: M-6193 Después de 9 a.b.

ALQUILO CARDENAS 68, DE UNA sola planta, con sala, comedor, cuatro cuartos, baño, cocina, y portal. Llaves: Bodega. Informan Telf M-6193, después de 9 a.m.

$15 CUARTO PISO EN AZOTEA grande sin otro piso en sus costados con dos cuartos, sala, y comedor. Oquendo 75 esquina a Peñalver, la llave en la esquina, Informes F-2225.

SE ALQUILAN LOS ALTOS DE

Soledad 50, entre Pocito y Carlos III: sala, comedor, 3 cuartos, baño intercalado, cocina y servicios. $30.00. Llaves, en la bodega. Informes: José Colmenares. A-9539.

AVENIDA MENOCAL Y FINLAY. Alquilo segundo piso, de nueva construcción: tres habitaciones, sala, comedor, cocina, calentador de gas, baño completo moderno, cuarto y servicio de criados: 35 pesos. Telfs. U-6977 y M-2222.

REVILLAGIGEDO 121-123, POR ALcantarilla, 2o. piso, altos, sala, comedor, 3 habitaciones, cocina y baño $23.00. Puede verse a todas horas. Obispo 53, M-6917

SAN NICOLAS 130, ENTRE SALUD y Reina, segundo piso: 4 habitaciones, sala, comedor, baño completo. Clara y muy ventilada. Informes: en los bajos.

AQUILA 157, ENTRE BARCELONA y Dragones, tercer piso, cuatro piezas, moderno, gran balcón, clara y muy fresca: $35.00. Informes: bajos, número 3.

MODERNOS BAJOS A $22 Y $15

Alquilo con sala, comedor, 4 cuartos, baño intercalado etc. y con sala y 2 2 cuartos. Otros bajos en $11.00. Calle Justicia esquina Enna, una cuadra tranvías Calzada Concha. Informan bodega.

ALQUILO GLORIA 55 CASI ESQUIna Suárez en $30.00 el cómodo y fresco alto 1er. piso, acabado de fabricar. La llave en la misma Informan Bernaza 23, Tintorería.

ALQUILO $45 SIN REBAJA, CLAro y fresco 2o piso, Industria 6, sala, salón comedor, 5 cuartos, 2 baños. Llave bajo. 2 meses fondo.

SE ALQUILA SEGUNDO PISO DE Habana 40 esquina Cuarteles. Sala, comedor, dos habitaciones, cocina y servicios.

ECONOMICAS

Casas de sala, saleta, comedor, 2 3, 4 y 5 habitaciones, baño intercalado, cocina, cuarto y servicio de criados, en los mejores lugares de la Ciudad.

HABANA	
San Francisco número 68, altos	$ 30.00
Mercaderes número 3, altos	22.00
Magníficas habitaciones, con baño:	
Amistad 68, esq. a San Miguel	15.00
VEDADO	
Doce y 23	19.00
VIBORA Y CERRO	
San Bernardino 32 y 36	12.00
Correa núm. 5-E., bajos	15.00

OFICINA, GENIOS ESQ. A MORRO TELEFONO: M-6747

CONSULADO 14, ALTOS, CASI ESquina a Prado: sala, comedor, tres cuartos, baño completo, cuarto y servicio de criados. Llaves en el núm. 7. Informes: A-6420.

ALQUILO COMODO PISO ALTO

Edificio Recarey situado Belascoaén 95, tiene cuatro habitaciones, sala, saleta, doble servicio, es propio para personas de gusto. Hay elevador.

UNIVERSIDAD 36 B, PEGADO INfanta, casa moderna, sala, cuatro cuartos, baño intercalado, comedor, cocina patio y traspatio. Treinta pesos, la llave al lado.

DOS CASAS VELASCO 6. SALA, COmedor, cuatro cuartos y demás servicios, Velasco 2, altos, magnífico departamento con recibidor y tres cuartos, muy fresco y con agua abundante. Precios muy baratos. Informan: en el número 2.

MANRIQUE 191, BAJOS, ENTRE Condesa y Peñalver. Se alquila sala, recibidor y habitaciones, comedor baño y cocina. Informan Banco Asturiano. A7674.

88 VEDADO

VEDADO ALQUILO BAJOS MODERnos, 6 entre 25 y 27, sala, recibitor, tres grannes habitaciones, baño intercalado, comedor fondo, cuarto criado, patio, traspatio, lavadero, 65 pesos.

VEDADO. TRECE 138 ENTRE Y y K, se alquilan estos espaciosos altos compuestos de terraza, sala, saleta, cuatro habitaciones, comedor al fondo, baño, cocina, cuarto y servicio de criados Informan en la esquina del lado

PRECIOSA CASA REBAJADA, J No. 211 entre 21 y 23, sala, comedor fondo, 6 habitaciones, cuarto costura, 2 baños, cocina, cuarto criados, garage. Verse a todas horas: dueño: San Miguel 248 altos, 12 a 1 y después de las 6 tarde.

EDIFICIO «BIARRITZ» CALZADA y J, Vedado, Alquilo moderno piso bajo, sala, comedor, 2 cuartos, baño, etc. Precio: $28.00. Exígense referencias.

SE ALQUILAN LOS BAJOS DE J 205 eutre 21 y 23 muy cómodos y frescos, acabados de pintar. Tienen garage. Informes en los altos.

VEDADO. — ALQUILO CASA UNA planta recién fabricada C No 292 entre 29 y 31, portal, sala, comedor, 3 grandes habitaciones, baño intercalado, cuarto y servicio de criados, lavadero y gran patio, llave en la misma de 2 a 6. Precio: $45

ALQUILO BAJOS, ACABADOS DE pintar, lo mejor del Vedado: D. número 207, entre 21 y 23: jardín, ancho portal, sala, comedor, 3 cuartos, baño y servicio de criados. Informes: óptica Progreso, Neptuno núm. 132.

POR EMBARCARME, ALQUILO EN lo mejor del Vedado, mi moderna casa con sala, comedor, 3 cuartos, baño y garage. Toda bien amueblada, con vajilla y demás servicios. A familia seria, con garantía: F-3850.

VEDADO. A 155 ENTRE 15 Y 17, ALquilo casa, jardín, portal, sala, hall, cuatro cuartos, el de criados en la azotea con sus servvicios. Informes en la misma.

VEDADO, CALZADA 163, ENTRE 20 y 22, sala, comedor, cuatro dormitorios, baño intercalado, servicio y habitaciones criados y chauffeur, garage. Informan Café Miramar, Precio: 55 pesos.

VEDADO. LINEA Y 18 PRECIOSOS departamentos acabados de fabricar con sala, comedor, dos cuartos, con closets, baño completo y cocina, $25. Informan en los mismos.

SE ALQUILA LA HERMOSA RESIdencia, situada a la entrada del Vedado, en la acera de la sombra, frente a la Embajada de España. Precio: 125 pesos. Informes: Telf. FO-7737

CALLE PASEO, ESQUINA A 17, NUmero 39, Vedado, S alquila esta espaciosa y bien situada casa. Llave en la misma, de 9 a 12 y de 3 a 6. Informan: F-2807.

VEDADO. SE ALQUILAN LOS BAjos H No. 124 entre 13 y 15 en la misma informan de 9 a 12 y d 2 a 4.

F NUMERO 268, ENTRE 27 Y 29, magníficos bajos, sala, comtdor, cuatro habitaciones, dos baños, pantry, cocina, garage, cuarto y baño de criados. Informan en los altos.

ALTOS MODERNOS CON CUATRO habitaciones, sala, saletica, comedor, baño y cocina, servicio y baño de criados. Precio: 35 pesos. 5a entre F y G, Vedado. Lla llave al lado en los altos. Teléfono FO-1765. Llamar después de las 10.

MODERNOS BAJOS $25.00

Calzada 37 entre J y K, Vedado, jardín, portal, sala, comedor. dos habita iones, baño agua caliente, cocina. Muy buen vecindario. Llave bodega. Informes F-5843.

VEDADO: CALLE SEIS, ESQUINA a 23, modernos bajos: jardín, portal, sala, comedor, dos cuartos, baño completo y servicio de criados. Llaves, de 10 a 12 m. y de 3 a 5 p. m.

ONCE No. 125 ESQUINA A L, VENtilados y modernos altos, sala, comedor, 2 terrazas, 4 cuartos, 2 baños, closets, cocina, cuarto y servicio criados, garage: $90; otros altos de sala, terraza, comedor, 3 cuartos, baño, cocina, cuarto criados y garage: $60. Llaves al lado L No. 106. Informes: F-2124.

89 CERRO Y PALATINO

CERRO. ALQUILASE GRAN CASA Reparto Las Cañas Colón 36, sala, comedor, tres cuartos, patio, traspatio, mampostería. Informes y la llave en la misma de 1 a 5 p.m. Teléfono: U-5636.

SE ALQUILAN: SAN JOAQUIN NUmero 4, entre Universidad y Estévez, bonitos bajos: sala, saleta decorada, 3 cuartos, cocina y baño intercalado. Informan en el número 2, altos. Precio módico.

CERRO, REPARTO LAS CAÑAS:

Alquilo moderna casa, 15 pesos, dos habitaciones, sala, saleta y portal. Primelles 81, frente Paradero de las Guaguas. Informan Bodega, esquina Velarde, Fernando.

90 MARIANAO Y SUS REPARTOS

REPARTO LA SIERRA: SE ALQUIla la moderna casa, calle C. número 8, en Ocho y Diez: sala, saleta, cuatro cuartos, baño intercalado, garage y dos patios. Informan: U-4584. Artega.

AVENIDA CUARTA ENTRE 10 Y 11 Ampliación Almendares, espléndido chalet cuatro dormitorios. Llave casa izquierda. Precio 40 pesos. Informes 12 a 4 teléfono F-2939.

ALQUILO DOS CASAS MODERNAS, portal, sala, comedor, tres cuartos, baño intercalado y cocina. 4.000 metros cuadrados, terreno de cultivo, cada una. Situadas: calle Reina y Línea Playa, a dos cuadras Paradero Quemados. Llaves e informes: General Lee número 2, encargado, teléfono M-2863.

SE ALQUILA LUJOSA QUINTA, grandes salones, ocho cuartos, cuatro baños, diez y seis mil metros, frutales. Informan en la misma, Samá 31, Marianao.

REPARTO BUENAVISTA: TOME ómnibus Ruta 28 o Ruta 9, Quinta Avenida, entre Cinco y Seis. Precioso apartamento de sala, comedor, dos Todo nuevo. Closets para ropa, jardín: habitaciones, baño completo, cocina. 20 pesos mensuales. Dan razón en la misma y en el Trust Company of Cuba. Obispo número 53.

91 J. DEL MONTE Y LA VIBORA

VIBORA. ALQUILO HERMOSA CAsa moderna, sala, dos cuartos y demás servicios, punto saludable propia para Matrimonio, $13. Vista Alegre letra C esquina a Armas.

VIBORA: SANTA CATALINA 111, entre Lawton y Armas, sala, saleta, 4 habitaciones, baño, comedor, cocina y servicios de criados, $30.00. Obispo 53, M-6917. Piuede verse a todas horas.

SE ALQUILA LA CASA ALTARRIba No. 21 compuesta sala, comedor, dos cuartos y servicios, precio módico. Llave e informes en la bodega de enfrente.

SE ALQUILAN LOS HERMOSOS bajos de moderna construcción propios para familia de gusto, con portal, sala, recibidor, tres habitaciones, baño intercalado, salón de comer al fondo, cuarto y servicio de criados, todo muy amplio, en 30 pesos, calle de Armas No. 65 entre la Avenida de Acosta y San Mariano, Víbora.

ALQUILO: LUZ 19, BAJOS, ESQUIna San Luis, Víbora, casa amplia y ventilada, con sala, comedor, cuatro cuartos, patio y traspatio. Llaves en los altos. Informes: Alonso y Cía. Inquisidor 10 y 12, Telf. M-3198.

JESUS DEL MONTE NUMERO 508, esquina a Milagros: portal, sala, comedor, 3 cuartos, patio y servicios. Llaves en la ferretería. Informes: A-6420.

ALQUILO: REVOLUCION ENTRE Patrocinio y O-Farrill, casa moderna con jardín, sala, antesala, cuatro cuartos, baño intercalado, comedor al fondo, lavadero y servicio de criados. Informes, en la misma: A-7016 y A-8631.

VIBORA. — FLORES 105, ENTRE Cocos y Correa, jardín, portal, sala, saleta, 3 habitaciones, baño, comedor y cocina; patio y traspatio; 2 habitaciones en la azotea. $25.00. Obispo 53. M-6917. Puede verse a todas horas.

ALQUILO CONCEPCION No. 10 ALtos, esquina a Delicias. Informan en la misma, sala, saleta, 6 cuartos, baño intercalado y servicio criados. I-3594.

VIBORA 10 DE OCTUBRE 652 ESquina a Gertrudios, portal sala, recibidor, 3 habitaciones, comedor, baño completo, cocina; azotea 2 habitaciones, $35.00. Obispo 53, M-6917. Puede verse a todas horas.

92 SANTOS SUAREZ Y MENDOZA

LUJOSA RESIDENCIA SANTA CAtalina esquina Cortina, Santos Suárez. Sala, gabinete, recibidor, comedor, cinco amplias habitaciones, baños, garage, cuarto criados, jardín. Informan en la misma. Teléf. M-2410

SAN BERNARDINO No. 1 ENTRE San Indalecio y Dolores, (Santos Suáre). Portal, sala, saleta, 4 cuartos, pati, traspatio, baño, comedor, teléfonos I-5190 e I-5555.

POR OCHO PESOS SE ALQUILA casita interior Figueroa No. 21, entre Santa Catalina y Milagros, a media cuadra de la Línea de Santos Suárez.

FLORES 63, ESQUINA SAN BERnardino. Alquilo moderna casa alta, tres cuartos, sala, comedor, cocina, cuarto y servicio de criados, patio y terraza. Llave en la bodega.

97 GUANABACOA, REGLA Y CASA BLANCA

SE ALQUILA EN GUANABACOA LA hermosa quinta Adolfo Castillo 82, compuesta de portal, sala, comedor, nueve habitaciones patio, traspatio con frutales, garage, servicios. Informan en la misma y en Cuba 52, teléfono M-9250 de 9 a 11 y de 2 a 5.

98 ALQUILERES VARIOS

SE SOLICITAN PERSONAS QUE necesiten oficina en dificio céntrico, con apartado, mensajero, teléfono, etc., y todo servicio de atesción por mínima iguala mensual. Informes por escrito. Servicios B. K Clasificados DIARIO DE LA MARINA.

ALQUILO CHALET, VARADERO, junto al Club Náutico, ocho habitaciones, cuatro baños, dos garages y cuartos de criados. Informan: F-6782

SE SOLICITAN

99 SOLICITUD DE ALQUILERES

SOLICITO CASAS EN ARRENDAmiento y en administración, persona honrada. Informan teléf. FO-3356.

100 PERSONAS DE IGNORADO PARADERO

AVISO

Se desea conocer la dirección de Mercedes Ruiz y Domínguez, para asunto que le interesa. Para esta información llame al teléfono FO-1997 de 8 a 9 de la mañana.

101 PERDIDAS

GOMA DE AUSTIN PERDIDA ENtre el Miramar y el Yacht Club 5a Avenida entre 3 y 4 4 de la tarde Dr. Jimener gratificará en D No. 4 entre 7 y 9, Vedado, a quien la entregue.

102 AGENCIAS-COLOCACIONES

"LA MATANCERA": A-7740

Servimos rápidamente: criadas, cocineras, choferes. Toda clase de servidumbre y empleados de ambos sexos, con referencias. Sol número 111, entre Egido y Villegas.

¿DESEA COLOCARSE RAPIDAMENte? Vea a Josefina, Cuba 60. Señoras: pidan la servidumbre que necesiten al M-3339. Inmediatamente enviaremos personal serio, con referencias y adecuado Servicio permanente.

"LA HABANERA", U-1880

Se sirven con rapidez cocineras, criadas, manejadoras, criados, cocineros, con r ef erencias incluso para el interior. Neiptuno 255, bajos esquina a Espada.

LA COMERCIAL, ALONSO. M-1149, antes A-3090. Señora su personal cumplidor y decente si lo pide a esta agencia, Aguila 231, personal ambos sexos, criados, cocineros, chauffeurs, jardineros, criadas, manejadoras, cocineras, dependientes, lavanderas. Tenemos empleos, $25, $18, $20

AGENCIA BEERS, CHAUFFEURcriado, para un matrimonio $30, cocinera repostera, $25, siempre buena servidumbre con las mejores referencias, 16 Plaza de la Catedral.

103 CRIADAS Y CRIADOS

SE NECESITAN UN CRIADO DE mano y un jardinero. También necesito un ayudante y un chauffeur, con referencias, Compostela 58.

SOLICITAMOS MUCHACHA, PARA criada de mano. Tiene que traer referencias y dormir en la colocación. Sueldo: 8 pesos y ropa limpia. Línea 122, entre Ocho y Diez, Vedado.

SE SOLICITA UNA CRIADA PENINsular de mediana edad, que sepa servir mesa y un criado de olor dos dos con recomendaciones. Línea 126, bajos, esquina a 10

NECESITO ESPAÑOLA SERIA Y trabajadora para los quehaceres de una casa de dos personas, que duerma en la colocación Sueldo 10 pesos. Maloja 119.

SOLICITO UNA MUCHACHITA DE 15 a 16 años para limpiar dos habitaciones y cuidar una niña. Sueldo: 5 pesos. Línea 73 A entre Paseo y 2, Vedado.

SOLICITO CRIADA DE MANO, QUE duerma en la colocación. Traer referencias. Sueldo: $10.00. Calle D. número 24, entre 16 y 18, frente al parque Japonés, Almendares.

CRIADA DE MANOS SE SOLICITA, sepa zurcir bien y nociones de cocina. Llame FO-1762.

EN PRADO 111 SE SOLICITA UNA criada si es recién llegada mejor, para ayudar en la cocina y fregar. Con ref erencias.

SE NECESITA UNA SEÑORA ESpañola para limpiar por horas, en Amistad No. 60, altos.

104 COCINERAS Y COCINEROS

SOLICITO UNA COCINERA EN LA misma una criada de mano. Duerman en la colocación, sueldo: 15 y 12 pesos. G 250 esquina 25, Vedado.

SE SOLICITA UNA COCINERA, que sepa cocinar y hacer dulces. Tiene que servir la mesa, para corta familia y dormir en la colocación. Traer referencias. Sueldo: 15 pesos, uniformes y ropa limpia. Lugareño 25, altos, entre Montoro y Pozos Dulces.

SOLICITO COCINERA, QUE SEPA su obligación y duerma en la colocación. Traer referencias. Sueldo: $10.00. Calle D. número 24, entre 16 y 18, frente al parque Japonés, Almendares.

SOLICITO BUENA COCINERA ESpañola para cocinar y limpiar corta familia duerma en la colocación, buenas refe rencias. J. M. Párraza 15 Víbora Teléfono I-4990

SE SOLICITA UNA COCINERA, PAra finca, cerca de La Habana, española o del país, limpia y formal. Sueldo: 15 pesos. Informan: Línea 129, entre 16 y 18, Vedado, de 3 a 5.

SOLICITO UNA MUCHACHA ESPAñola, para cocinar y limpiar, para matrimonio. Sueldo: $12.00 y uniformes y que duerma en la colocación, San Indalecio 26, entre Rodríguez y San Leonardo.

SE SOLICITA COCINERO JOVEN español que sepa cumplir con su obligación, sea formal y tenga referencias. Llamar al teléfono F-3103

105 MANEJADORAS

SE SOLICITA UNA MANEJADORA para una niña recién nacida. Si no tiene muy buenas refe rencias Ñue no se presente. Teléfono FO-1375.

109 COSTURERAS Y MODISTAS

MODISTAS: SE SOLICITAN BUEnas oficiales para coser. Si no han trabajado en taller, que no se presenten. Prado número 68, entre Colón y Trocadero

111 CHOFERES

SE SOLICITA UN CHAUFFEUR QUE no sea muy joven. Ha de tener buenas referencias y ser muy trabajador porque ha de atender a otras obligaciones cuando está en la casa. Es para una población muy cercana de esta capital. Se prefiere que sea español y soltero. Sueldo: veinte pesos, casa y comida, y se informa en Concepción 26, Víbora de 8 a 10 p.m.

113 OPERARIOS Y APRENDICES

SE SOLICITAN OPERARIAS EN

sombreros de señora, para hacer modelos a mano. Informan San Rafael 5. Baranda y Rego.

114 AGENTES Y VENDEDORES

AGENTES: SOLICITAMOS EN EL interior de la República para la venta de los Productos de Belleza «Gran Actriz». Garantizamos exclusividad de venta, sin competeniia. Escriba solicitando detalles a: Perfumera Gimelstein: Reina 109. Habana.

VENDEDORES BIEN RELACIONAdos en bodegas, solicito para artículo de primera necesidad. Sueldo y Comisión. Guasabacoa 18, entre Herrera y Compromiso. Luyanó.

SE SOLICITAN JOVENES DE AMbos sexos para trabajar inmediatamente. Que tengan buenas relaciones. Acosta 45 entre Habana y Compostela.

PARA LA HABANA E INTERIOR DE la Isla, necesitamos vendedores activos, ganando magnífica comisión, por adelantado. Artículo fácil, atractivo y útil. Gorriarán y Michelena, edificio La Metropolitana 809, Habana.

116 SOCIOS

SOLICITO PERSONA, CON ALGUN efectivo, para liquidar socio y ampliar negocio, que da mucho dinero. Informes: René Carballo, Marina 64, esquina a Vapor.

117 SOLICITUDES VARIAS

PERSONA DE RECONOCIDA MOral y solvencia, solicita, por horas: cobros alquileres, administración de bienes, comercio o industria. Por correspondencia: D. Fernández, Diez de Octubre 139. Tienda de Ropa, Habana.

SE SOLICITA PERSONA EXPERTA para atender un departamento de Acumuladores y electro-mecánica. Se da participación en el negocio. Es necesario buenas referencias. Garage ZZulueta y Gloria.

SOLICITO AGENCIAS PARA MAtanzas, en Farmacias, Sederías, etc., mucho conocimiento en el comercio. Más detalles, a solicitud: Alfredo Chariff, Milanés 64, Matanzas.

PARA PEQUEÑOS QUEHACERES DE una oficina se solicita un joven sin pretensiones y con buenas referencias. Tejadillo 36, bajos. Laboratorio.

SE OFRECEN

118 CRIADAS Y CRIADOS

JOVEN DE COLOR DESEA COLOcarse para limpiar o manejar niños, duerme en la colocación. Informes I-4991, Goicuría 58 esquina a Libertad, Santos Suárez.

SE OFRECE CRIADA ESPAÑOLA, sabe servir la mesa a la rusa, tiene muy buenas referencias. M-1534.

UN JOVEN ESPAÑOL DESEA COlocarse de criado de manosW tiene da clase de coteles. Informan Casa Potin, teléfonos M-3944 y A-7387

SE DESEA COLOCAR UNA ESPAñola de criada de mano o manejadora Llame al teléfono F-3254.

SE OFRECE CRIADA DE MANOS española, sabe servir la mesa, con buenas referencias. Teléfono M-1027 no menos de 15 pesos.

SE DESEA COLOCAR UN ESPAÑOL de mediana edad de criado de manos o comedor, sabe cumplir con su obligación y tiene referencias. Teléfono M-4594.

SE DESEA COLOCAR UNA MUCHAcha española, para criada de mano o cha española, para criada de mano, cuartos o manejadora. Sabe cumplir con su obligación. M-4181.

SE OFRECE UNA MUCHACHA, PAra limpiar y cocinar. Es muy limpia y trabajadora. Tiene buenas referencias: A-9467.

SE DESEA COLOCAR UNA JOVEN española, para criada de mano o manejadora. Informan: Espada número 4, entre Concordia y San Lázaro. Telf. U-2667.

SE DESEA COLOCAR UNA MUCHAcha, de mediana edad, de color, pamuy buenas referencias. Informes: ra niñera o criada de mano. Tiene Telf. A-9308.

SE DESEA COLOCAR UNA JOVEN española, para criada de cuartos o comedor. Tiene buenas referencias y desea casa de moralidad. Informan: Telf. M-9698.

SE OFRECE UNA SEÑORA DE REgular edad, para cuidar algún enfermo o acompañar alguna señora. Informan: Gervasio 130-B. Teléfono: U-5470.

SE DESEA COLOCAR UNA BUENA cocinera En la misma, una criada de mano, hace limpieza, manejadora o lavandera. Tiene buenas referencias. Informes: M. Herrera. F-5553.

DESEA COLOCARSE CRIADO DE mano español experimentado en todo esmerado servicio, sin grandes pretensiones, y con refe rencias de buenas casas. Voy a cualquier punto. Teléfono M-1959.

SE DESEA COLOCAR UNA MUCHAcha española acostumbrada al servicio fino de buenas casas de las cuales tiene inmejorables referencias. Teléfono F-4808.

SE DESEA COLOCAR UNA MUCHAcha, para criada de mano o cuartos. Tiene referencias. Telf. F-2206.

DESEA COLOCARSE JOVEN ESPAñol de buena presencia, para criado o trabajo análogo, no le importa ir al campo, tiene referencias Informan A-6930.

SE OFRECE CRIADA ESPAÑOLA para cuartos, sabe lavar y zurcir ropa fina. Desea casa de moralidad. Sueldo no menos 18 pesos Teléfono: A-7176.

SE OFRECE UN BUEN CRIADO DE mano español, práctico en todo esmerado servicio. Sin pretensiones, tiene referencias Teléfono M-1071.

SE DESEA COLOCAR UNA MUchacha austriaca para comedor o cuartos, calle Lagunas 54, teléfono A-9493, tiene referencias.

SE DESEAN COLOCAR DOS MUchachas españolas, para cuartos o comedor. No importa cocinar siendo corta familia. Tienen referencias, Una duerme fuera. Telf. F-6005.

SE DESEA COLOCAR UNA MUCHAcha española, para criada de mano o manejadora. Tiene referencias. Sitios 102. Telf. U-5788.

SE OFRECE UN CRIADO DE MANO español experimentado en todo trabajo doméstico, un muchacho del país, también para limpieza, es cumplidor. Cinco años en una casa Teléfono M-1149.

SE DESEA COLOCAR UNA MUCHAcha española, para cuartos, comedor o manejadora. Desea casa de moralidad. No se coloca menos de 20 pesos. Tiene buena presencia e inmejorables referencias. Telf. U-7022.

119 COCINERAS Y COCINEROS

BUEN COCINERO REPOSTERO joven chino, cocina criolla, española y francesa, muy limpio, tiene buenas recomendaciones. Informan teléfono U-7902. Preguntar por Juan. Desea colocarse casa particular.

SE OFRECE BUEN COCINERO ESpañol cocina criolla, española y francesa repostería y pastelería, agradable sazón, limpio y económico en su trabajo Sale al campo, es hombre solo. Antonio Vega, Salud y Rayo, café. M-4503.

SE OFRECE UNA COCINERA ESpañola para casa de moralidad, es Repostera con buenas referencias. Infoman F-6009.

SE OFRECE UN BUEN COCINERO repostero chino, joven, cocina criolla, española y americana; tiene muchos años práctica en la cocina. Informan San Nicolás 120, altos, teléfono M-7344.

JOVEN COCINERO REPOSTERO, asiático, desea colocarse casa particular, cocina bien criolla, española francesa y americana; tiene buenas recomendaciones. Informes: Reina 53, teléfono F-4374. Frutería Mario.

DESEA COLOCARSE UNA SEÑORA peninsular de mediana edad de cocinera, cocina bien y sabe de repostería, tiene buenas recomendaciones, no duerme en la colocación. Teléfono F-6082.

SE DESEAN COLOCAR DOS ESPAñolas una para cocinar y la otra para lavar, no menos de 15 pesos. Prefieren el Vedado, tienen referencias, prefieren dormir fuera. Teléfono F-4545.

SE DESEA COLOCAR JOVEN ESpañola de criada de manos. M-7272

SE DESEA COLOCAR UNA ESPAñola de mediana edad para cuidar un niño o una corta limpieza en casa de corta familia, sin esas condiciones no molesten. Informan al teléfono F-5499

SE DESEA COLOCAR UNA COCInera y repostera, española. Tiene buenas referencias. Telf. F-6228.

SE DESEA COLOCAR UNA ESPAñola, para cocinar y limpiar, a corta familia. U-5470.

SE OFRECE UNA COCINERA, DE mediana edad, española. Informan: A-9398, San Nicolás eentre Reina yy Salud, tren de lavado.

SE OFRECE COCINERA REPOSTEra y con toda la práctica en el oficio cocina a la española y a la criolla va a los repartos, desea familia de moralidad. Informan M-5066.

DESEA COLOCARSE UNA JOVEN para cocinar en casa de corta familia. Sui dirección vapor No. 51, Habana.

DESEAN COLOCARSE 2 COCINEras, una inglesa y otra cubana repostera pastelera, no ganan menos de 18 pesos, con buenas referencias, saben hacer plaza, prefieren dormir fuera; en la misma una criada y manejadora, chauffeurs y jardineros. Llame al FO-2555.

SE OFRECE COCINERO ESPAÑOL para casa particular o de Comercio con referencias. Sabe repostería, es solo, sale al campo. Teléfono A-0347. Trocadero No. 28.

SEÑORA DE COLOR PANAMEÑA, habla inglés y español, ofrece cocinar solamente, sabe americana y criolla, hacer pasteles, panqué toda clase dulces, sueldo no menos de 20 pesos. Dormir fuera, teléfono F-5962. De 9 a 12 y 4 a 6.

120 MANEJADORAS

SE OFRECE UNA MUCHACHA, PAra manejadora o criada de manejadora o criada de cuartos. Informan: Telf. F-3138. Preguntar por María.

SE DESEA COLOCAR UNA JOVEN del campo, para manejar. Llame: Telf. U-7030.

123 COSTURERAS Y MODISTAS

SE OFRECE UNA JOVEN, PARA coser, en casa particular. Corta y cose por figurín. Informan: Telf. I-3575.

124 LAVANDERAS-LAVANDERO

SEÑORA DE COLOR DESEA LAvar en su domicilio o en casa particular y en la misma una joven para limpieza por horas. F-6116.

SE DESEA COLOCAR EN CASA PARticular un joven chino lavandero, sabe lavar toda ropa fina. Teléfono F-6134.

SE DESEA COLOCAR UN JOVEN chino lavandero en casa particular sabe hacer toda clase ropa fina, tiene buenas referencias de donde ha lavado. Teléfono U-6653

125 CHOFERES

SE DESEA COLOCAR UN CHOFER, en casa particular. No tiene pretensiones y es cumplidor. Telf. U-2743

SE DESEA COLOCAR UN CHAUFfeur español de mediana edad, práctico en toda clase de automóviles, tiene buenas referencias, desea casa particular o comercio, Informan Telf. M-3820.

SE DESEA COLOCAR MUCHACHA en casa particular, no tiene pretensiones y es cumplidor. Telf. U-2743.

129 OFICINISTAS

COMPETENTE EMPLEADO DE oficina, contabilidad, inglés, preparado para ocupar cualquier cargo, solicita empleo. Trabajó en Bancos y otros giros. Referencias buenas. Avisar Sánchez, teléfono A-7805 en horas de oficina.

TAQUIGRAFO: MAS DE DOS AÑOS trabajando como corresponsal, blanco, 21 años, desea colocarse. Conoce algo de Teneduría y habla perfectamente el inglés. Informes: U-1057, hotel Manhattan

JOVEN CUBANO, TENEDOR DE libros, taquígrafo, mecanógrafo, español-inglés trabajo general de oficina, solicita empleo. Tengo experiencia. Rodríguez, Gutiérrez 14, Puentes Grandes. Teléfono FO-1953

131 OFERTAS VARIAS

MIGUEL ANGEL ANGOS, OQUENDO 16, letra A, 2o piso izquierda, joven de 17 años, desea encontrar empleo. Tiene buenas recomendaciones.

M.E.C.D. 2016

La Convención de un premio Nobel

PARIS, marzo.—Por si en España no se ha proyectado mirada o reflexión alguna sobre la figura del doctor Charles Nicolle, fallecido en Túnez hace escasamente días, registremos el comentario local en orden a la pérdida más sensible que ha sufrido, en lo que va de año, el pensamiento francés y aún la ciencia mundial. Académico de Ciencias, Premio Nobel, titular de la cátedra de Claude Bernard (Medicina experimental) en el Colegio de Francia, Charles Nicolle fué un rebelde, un excéntrico o un inadaptado. En todo caso, alguien, que no buscó, ni lo obtuvo, el título y los honores de eminencia oficial. Investigador y hombre de letras, su rebeldía no se tradujo en la indisciplina agresiva e insolente por que ha solido caracterizarse el sabio, o mejor, el sabihondo español. Vivió en paz con el Estado, con la Tercera República. Quiere decir que si no quiso nada de ella, tampoco se entretuvo en adularla o en cortejarla. Sus trabajos de investigador no le dejaron tiempo para una ni para otra aptitud. Vivió únicamente, como Cajal, del laboratorio y para el laboratorio. Al cabo de tanto saber y tanto descubrir —su libro «El destino de las enfermedades infecciosas» es la última palabra de la microbiología— este Premio Nobel había concluído por volver a lo sobrenatural. No conozco nada más patético que la carta escrita, en noviembre, por Nicolle, desde Túnez, en donde dirigía el Instituto Pasteur, a su amigo de la infancia León Daudet. Por ella verá el lector cómo el sabio, que preveía su fin próximo, buscaba en el infinito cristiano el consuelo a la decepción de la ciencia: «Tu libro—escribe Nicolle al codirector de «L'Action Francaise— es el último de los tuyos que leeré. Mi corazón se debilita. Hubiera querido, sin embargo, terminar dos obras; podrá ser en cuanto a la primera, que contendrá las lecciones que no puedo dar ya en el Colegio de Francia. La otra será la continuación de mi libro sobre la naturaleza. Mostraré de una manera definitiva la incapacidad de la razón para explicar los hechos biológicos, y, en particular, aquellos que se relacionan con la génesis de los seres vivos. Conclusión: cómo la razón humana es incapaz para buscar otra explicación fuera de la tradicional. Por donde regreso a la religión Católica, Apostólica y Romana. En fin de cuentas, hago como tú: me rindo. Lo cual no quiere decir que respete la autoridad en sus excesos y en sus minucias. Acepto la decisión del Maestro: pero no la de la domesticidad. Adiós».

EL PLEITO ENTRE ITALIA Y LA LIGA PUEDE AFECTAR VITALMENTE A FRANCIA

PARIS, marzo.—Dispuesto Mussolini, en caso de que el Comité de los Dieciocho aplique el embargo del petróleo, dramática y resueltamente dispuesto a cancelar sus compromisos militares con Occidente, el problema de la seguridad francesa se agudiza y exacerba, reviste caracteres de acoso y paroxismo. La íntima y permanente inquietud de Francia se mide por el hecho espeluznante de que aún preservada y resuelta como quien dice gratuitamente, la seguridad de las cuatro quintas partes de sus fronteras, gracias a su amistad con Inglaterra, Bélgica, Suiza, Italia y España, la protección del sector restante, la raya epiléptica del Rhin, consume todas sus preocupaciones, no ya del Estado, sino inclusive de nación. Cubierta y protegida al Norte, al Oeste, al Mediodía y en gran parte del Este, necesita todavía los hombres, el esfuerzo y el material ajenos —los suyos son insuficientes—, para prevenir y contener una invasión del lado del férreo Berlín. De ahí la gravedad tremenda que supone la advertencia del Duce. No la desestima el Gobierno, y por eso ha logrado anteponer Flandin en las deliberaciones de Ginebra, al proyecto británico de extender las sanciones, el designio de ofrecer a Mussolini una negociación honorable y aún ventajosa. El plazo —una semana— es tan holgado y la invitación tan lata, que las tropas italianas podrán mejorar y consolidar sus posiciones en Europa, sin que el embargo del petróleo —sanción más humillante que onerosa— adquiera en el interín trámite resolutivo u operante. Así como la empresa italiana en Etiopía es más que un hecho africano y colonial, una afirmación mediterránea e imperialista, el pleito entre Roma y la Liga puede afectar vitalmente a Francia. A Francia conviene decisivamente, no menos que a la propia Península latina, la indulgencia hacia el agresor.

Un jefe del Ejército y hombre político, presidente durante muchos años de la Comisión de Guerra de la Cámara, ministro dos veces, el parlamentario, en fin, que disfruta de mayor autoridad en cuando atañe a la defensa del territorio, da esta noche sin equívocos ni rodeos una fuerte voz de alarma en las columnas de «L'Intransigeant»: «El frente anglofrancoitaliano —dice el coronel Fabry—o sea el solo sistema de seguridad que nos interesa y conviene, se disgrega. En marzo de 1935 era una realidad viva. Laval intentó todo para mantenerlo en pie. Francia e Inglaterra —Francia sobre todo— no debieran tener objetivo más sagrado que la paz en Etiopía y la reconstrucción del frente de la paz; Francia, Italia, Inglaterra. Su destrucción, permitiría todo detesto de querer y de osar al millón de soldados de Alemania. Y ellos humillarían a Europa y ante el miedo a lo desconocido».

DARANAS.

Los secretarios del plan Townsend con jugoso sueldo

Uno de ellos ha estado ganando en dicho puesto de $1,800 a $2,100 al mes

WASHINGTON, marzo 26. (AP.). Se hizo saber hoy en el curso de una averiguación sobre las actividades de la agrupación que lucha por la ejecución legal del Plan Townsend, que establece el pago de una pensión mensual a todos los norteamericanos mayores de 60 años a expensas del tesoro federal, que los administradores estatales o dirigentes de comités del Estado, perciben, por su labor, el 40 por ciento de todo cuanto se recauda por cuotas de afiliación, y el 20 por ciento de las sumas que van a parar a la Dirección Central del grupo. Los dirigentes del grupo Townsend declaran que no creen que haya delito en eso, porque obran del mismo modo que los partidos políticos, cuya organización han calcado.

Este conocimiento obtúvose en el curso de la investigación hecha acerca de las actividades de Robert E. Clemens, el cual, según los datos que obran en poder de la Comisión de la Cámara encargada de esto, percibía como Secretario Nacional de la Asociación Townsendista, de 1.800 a 2,100 pesos mensuales.

INGLATERRA INVITA A ALEMANIA A QUE HAGA ALGO PARA CALMAR A EUROPA

ITALIA, LISTA PARA APLASTAR A CUALQUIER ADVERSARIO

El subsecretario de la Guerra ha informado que un millón doscientos mil soldados se hallan preparados

Las tropas italianas que operan en Abisinia se hallan favorecidas por el retardo de la estación de la lluvia y un sol espléndido, por lo que siguen su marcha triunfal

ROMA, marzo 26. (AP.).—El Senado italiano aplaudió hoy un informe del Ejecutivo en que se da cuenta de que los mandos en los Alpes se mantienen a base de un estado de guerra y que Italia está preparada para cualquier contingencia.

El general Federico Baistrocchi, subsecretario de la Guerra, dijo que un ejército de 1.250,000 hombres está preparado para «aplastar» al enemigo que intente invadir a Italia, particularmente por los Alpes.

«Italia en ninguna circunstancia, se dejará tomar por sorpresa, sino que se impondrá a sus adversarios, cualquiera que sean», dijo el subsecretario.

La «caballería» mecanizada de los Alpes, siguió diciendo, constituye una «formidable fuerza de choque» y si la guerra llegara, Italia adoptará tácticas ofensivas de acuerdo con la concepción de Mussolini de «una guerra de movilidad» más bien que una campaña defensiva.

FAVORECE A LOS ITALIANOS EL RETARDO DE LA ESTACION DE LAS AGUAS

ASMARA, Eritrea, marzo 26. (A. P.).—El retardo de la estación de las lluvias y un sol espléndido están ayudando a las tropas italianas en su campaña de penetración en Abisinia. Las huestes del Duce, que hace una semana esperaban que las lluvias las obligaran a meterse en sus abrigos, continúan la invasión, en marcha hacia la meta, sin molestia alguna, porque la estación se ha demorado considerablemente. No ha caído ni una gota de agua desde que el famoso farallón del amba de Alagi cayó en manos de las tropas invasoras. En cambio durante la marcha de seis días que llevó a los alpinistas a su objetivo, no cesó de llover copiosamente.

La situación de Europa mantiene la atención de los colonos italianos de esta población completamente ocupada, sin que haya mucho interés ya por los hechos que se desarrollan más al Sur y que se tienen por cima de la campaña colonial que ordenó Mussolini. Se da, pues, por concluída la primera fase de la conquista de Abisinia.

Un productor de películas instala estudio en Miami

Esta empresa se propone comenzar la producción de films a primeros de Junio

HOLLYWOOD, California, marzo 26. (AP).—La amenaza que se hizo el año pasado en sentido de que la industria cinematográfica se trasladaría desde Hollywood a Florida ha tenido eco hoy en el anuncio de M. M. Hoffman, productor independiente, quien dijo que construirá un nuevo estudio en Brandon Park, Norte de Miami, Florida.

Será conocido por Pan-American Studios Inc, dijo Hoffman, y comenzará a producir películas alrededor del primero de junio.

Los principales productores de películas han recibido este anuncio dentro del mayor silencio.

Hace poco tiempo amenazaron con sacar sus negocios de California para evitar los proyectados impuestos sobre las películas en momentos en que se discutían por la Legislatura del Estado.

Los productores, dirigidos por Joseph M. Schenck, del 20th Century-Fox, y Louis B. Mayer, de la Metro-Goldwyn-Mayer, manifestaron que tenían varios ingenieros buscando sitios para el emplazamiento de sus estudios en los estados del Este.

Cuando los proyectados impuestos fueron rechazados por la Legislatura, cesaron las amenazas de los productores.

EL HUNDIMIENTO DEL VAPOR MOHAWK A INVESTIGACION

NUEVA YORK, marzo 26 (AP).—Hoy se inició ante el Gran Jurado la averiguación de las causas del hundimiento del vapor «Mohawk», ocurrido frente a la costa de los Estados Unidos, después de un choque con el vapor noruego «Talisman».

Una Compañía de Seguros se halla a punto de quebrar

Se trata del «Phoenix» de Austria, en la que hay una baja de más de 50 millones

VIENA, marzo 26. (AP).—El doctor Ludwig Draxler, Ministro de Hacienda, reveló hoy que en los fondos de reserva de la Compañía de seguros de vida austriaca «Phoenix», hay una baja de más de 50 millones de pesos, lo que ha sido causa de que el Gobierno, para evitar la quiebra de la Empresa de seguros más importante de Austria, dictara un decreto urgente.

Preguntado acerca de las razones de esa baja, el doctor Draxler dijo: «Las especulaciones demasiado optimistas en un país pobre».

El Ministro de Hacienda dió seguridades en el sentido de que el Tesoro federal no está comprometido, pero se dice en los centros financieros que la Compañía había suscrito liberalmente varios empréstitos del Gobierno. El doctor Draxler declaró hoy que se había hecho un empréstito de 250 millones de schillings, o sea unos $47.500.000 para reponer el dinero que falta.

Anúnciase que una firma asociada, la General Proenix Insurance Company, no está afectada por la pérdida. La mayoría de las catorce sucursales de la Phoenix en el extranjero están seguras a causa de las severas disposiciones que, en materia de seguros, existen en los demás países.

Dice Hoffman que la tabla de la buhardilla de Hauptmann no se empleó en la escalera con que fué escalada la casa de Lindbergh

El gobernador del Estado de Nueva Jersey, Harold G. Hoffman, con el perito de la Secretaría del Interior, Arch Coley, estuvo ayer en la casa de Richard Bruno Hauptmann y a presencia de los fiscales Wilentz y Hauck y del perito de la Fiscalía Kohler, hizo hacer un examen de la tablazón de la buhardilla, de donde se dice que se extrajo una vigueta para fabricar el travesaño 16 de la escala que apareció en la Quinta de Lindbergh, la noche que se robaron el niño. Según el perito Coley, ni la madera del piso de la buhardilla es la misma que la del travesaño discutido, ni el número de agujeros de clavos que tiene (25) corresponde con los que se ven en la tablazón del piso (7). En la foto de la izquierda, el taller de carpintería del Bronx en donde se afirma que trabajó durante algún tiempo el alemán, y a la derecha, un obrero del mismo taller construyendo una escala idéntica a la que apareció en la Quinta. (Foto AP.)

TRENTON, N. J., marzo 26 (AP.) El gobernador del Estado, Harold G. Hoffman, manifestó esta noche que el perito federal en maderas que le había acompañado a la casa de Hauptmann para hacer el examen de la madera de la buhardilla, con el fin de comprobar si era idéntica, como sostuvo la Fiscalía en sus conclusiones, a la empleada en la construcción del travesaño XVI de la escala hallada en la quinta de Lindbergh en Hopewell, la noche de autos, el gobernador emitió sus declaraciones conjuntamente con un resumen del informe pericial de Arch Loney, de la Secretaría del Interior, el cual manifiesta que el examen de la madera del piso había demostrado importantes variaciones entre el travesaño de la escala y los tablones de la buhardilla.

Agrega el ejecutivo estatal que la pesquisa sobre la discutida tabla iría más lejos todavía. El fiscal del Condado de Hunterdon, Hauck, manifiesta que la pesquisa del gobernador no es imparcial y que es, además, muy poco leal. Al gobernador acompañaronlo en la pesquisa el Fiscal Hauck, el primer Fiscal del Estado, Wilentz, que ha venido persiguiendo a Hauptmann desde el principio, y el idóneo en maderas, Arthur J. Koehler, uno de los principales testigos de la fiscalía en esta causa.

Hauck manifestó que él, por su parte, combatiría energicamente todo intento de Hoffman de aplazar más la ejecución de Hauptmann, a quien tanto el como Wilentz están resueltos a llevar a la silla eléctrica. El alemán deberá ser ejecutado el martes que viene por la noche.

Hauck dijo:—«Hoffman no ha cesado de estar en contacto con la defensa y hace todo lo posible por hacer creer que Hauptmann es inocente o que, por lo menos, no obró solo en el crimen. Si tiene la intención de darle un nuevo respiro, haré lo que haya que hacer ante los tribunales para impedírselo. En mi entender, ha hecho objeto de mofa y escarnio la autoridad de la Justicia y la majestad de la ley y quisiera que la Legislatura de Nueva Jersey, en nombre de la decencia, obrase en este caso».

El gobernador, que parece considerar que las pruebas contra Hapimann fueron fabricadas con el designio de no darle la menor ocasión de defenderse, declaró la semana pasada que no concedería nuevos respiros al reo y que sólo la Fiscalía o cualquier otro organismo judicial podrá actuar.

Rebatiendo los testimonios todos de la Fiscalía, Hoffman ha dicho.

—Otro de los hechos que ha quedado establecido en esta investigación consiste en que todas las tablas del piso de la buhardilla llevan siete clavos perpendiculares, mientras que en el travesaño de la escala hay 25 clavos perpendiculares. El perito de la fiscalía manifiesta que esto acaso se debiera a la circunstancia de que esa tabilla fuese la primera que se clavó.

Después de entrar en otras discusiones técnicas sobre las tablillas del piso, se llegó a la conclusión de que sería mejor enviar a la Universidad de Colombia, para el examen en el laboratorio, todas esas vigas.

El gobernador interrogó a un gendarme sobre si él había suplantado o no el travesaño, declarando en sentido negativo el interpelado.

ALEMANIA SE PROPONE SUSTITUIR LA VOZ «ARIO» POR OTRA MAS APROPIADA

BERLIN, marzo 26. (AP.) — Las voces «ario» y «no-ario» que figuran en las famosas leyes antijudaicas de Nuremberg se reemplazarán por una disposición del gobierno por otras que expresen el concepto de pureza de la «sangre germánica», con exclusión de otra alguna. Según el periódico, «Landpost», «ario» y «no-ario» dan origen a confusiones gravísimas que se quieren evitar, principalmente en lo que concierne a la identificación de los criterios «Volkstum» y «Rasse», o nacionalidad y raza.

Las leyes de Nuremberg es aprobaron el 15 de septiembre de 1935, estableciendo que podían ser ciudadanos alemanes todos los individuos de sangre germánica o «semejante», salvo los gitanos y los judíos.

El primer ministro inglés Baldwin y el embajador alemán Ribbentrop tratan de los problemas presentes

Winston Churchill, criticando la política del Gobierno de la Gran Bretaña en el asunto de la Renania, dice que es un incidente, pues lo principal está en el gran armamento

LONDRES, marzo 26. (AP.).—El Presidente del Consejo de Ministros, Stanley Baldwin, y el emisario del Fuehrer Hitler, general Joachim Von Ribbentrop, por vez primera desde que este último vino a Inglaterra, almorzaron en Downing Street número 10, informándose luego que había sido la suya «una cordial reunión».

Antes de partir para Alemania Von Ribbentrop quería enterar a Baldwin de los propósitos e intenciones del Fuehrer sobre la cuestión de la Renania, escogiendo la única hora que para ello tenía disponible el Primer Ministro: la del almuerzo.

Se ha desmentido que Baldwin entregase a Von Ribbentrop mensaje alguno acerca de inclinar al Fuehrer a transigir, porque la opinión del Gabinete es que debe complacerse al Tercer Reich.

WINSTON CHURCHILL ATACA AL REICH

LONDRES, maro 26. (AP.).—En la Cámara de los Comunes, Winston Churchill, Presidente de la Sociedad en favor de la Liga de las Naciones, criticó la política del Gobierno en el problema de la Renania, manteniendo que «la remilitarización del Rin por la Alemania hitlerista no es sino un incidente, porque lo más grave de toda la cuestión está en los enormes armamentos germánicos.»

Casi todos los oradores que hablaron después de David Lloyd George tuvieron para él duros calificativos, sosteniendo que se había manifestado germanófilo en su afirmación de que «todos los tratados, incluso el de Versalles, se encuentran abiertos a revisión».

Preparan la vista por la muerte de Joseph Shoemaker

Se trata del organizador obrero que fué asesinado hace tiempo en Tampa

TAMPA, Florida, marzo 26. (AP.) A los candidatos a jurados de la causa instruida en esta ciudad con ocasión del mal trato dado a varios supuestos comunistas, de los que resultó la muerte de Joseph Shoemaker, organizador obrero, se les preguntó si creían en «los ideales y las instituciones americanas» o en «los principios del comunismo».

Todos afirmaron por unanimidad su adhesión a los primeros.

El nombre de Norman Thomas excandidato socialista a la presidencia, también figuró en el interrogatorio, preguntándoseles si habían escuchado su reciente discurso en Tampa condenando el maltrato.

Poulnot, S. D. Rogers y Joseph Shoemaker fueron sacados del cuartel de la policía de esta ciudad en el mes de noviembre y apaleados, falleciendo Shoemaker a consecuencia de las heridas que recibió. El ex-Jefe de la policía R. G. Tittsworth y otros ocho policías o empleados de la ciudad, además de dos individuos de Orlanda, han sido procesados por esa causa.

Delegación siria en Francia para hacer un tratado

Se cree que mediante el nuevo Convenio tendrán la independencia total

PARIS, marzo 26. (AP.)—Hoy llegó a esta capital la delegación siria que viene a negociar con Francia un nuevo tratado por el cual se cree que se alcanzará la independencia plena, en condiciones semejantes al convenio celebrado por la G. B. con Irak. Los delegados han dicho que esperan que Francia acepte un pacto por el cual el país tendrá soberanía plena, bajo consejeros franceses y ayuda militar de Francia, que podrá emplear en su provecho los puntos estratégicos de la costa. También se suscribirá un tratado comercial. La delegación se compone de dos representantes del gobierno de Damasco y cuatro de los nacionalistas, contándose un cristiano en el grupo. Componen la misión: Mustafá Chebabi, ministro de Instrucción; Edmond Homsi, de Finanzas (cristiano); Hachem el Attassi, presidente del grupo nacionalista; Parés Bey el Khuri, nacionalista cristiano; Saadallah Jabri y Jamil Mardam Bey, todos con amplios poderes del Gobierno.

CONDENADO A MUERTE UN JAMAIQUINO QUE MATO A 4 FAMILIARES SUYOS

KINGSTON, Jamaica, marzo 26. (AP).—Benjamín Williams, que mató al hermano, al primo y a dos sobrinos, en un arranque de vesanía, fué candenado hoy a muerte en la horca, fijándose el 2 de abril para la ejecución.

LA ARTISTA SYLVIA SIDNEY SE ABURRE Y ENTABLO LA DEMANDA PARA EL DIVORCIO

LOS ANGELES, marzo 26 (AP)—La actriz cinematográfica, rusa de origen Sylvia Sydney, preciosa morena de 26 años, que se marchó con el novio en octubre, casándose a poco, instituyó demanda de divorcio contra él, bajo causal de incompatibilidad de caracteres. El marido se nombra Bennet Cerf, y constantemente la reprimía de ciertas amistades.

Protesta de los republicanos por nuevos impuestos

Con estos tributos tratan de obtener $800 millones para los gastos federales

WASHINGTON, marzo 26. (AP.) Los republicanos protestaron hoy del programa de impuestos del Gobierno, aprobado por la Comisión de Medios y Arbitrarios de la Cámara como base para una información pública, con el cual intentan obtener $800 millones para los gastos federales.

Calificando la proposición de «camouglace político», el representante Treadway, republicano de Massachusetts, miembro de la minoría, dijo que los impuestos abrumarán indirectamente a las clases más pobres de la población en una forma tan desastrosa como no se ha visto en ninguno de los proyectos discutidos por este país.

Otro republicano, el representante Reed, aseguró que «el programa en un ataque contra los negocios en general».

Sin cambiar una coma, la comisión acordó comenzar la información pública el lunes.

La Gran Bretaña continúa decidida a luchar al lado de Francia y de Bélgica en caso de ataque germano

«A cualquier proposición que haga Alemania—dijo Eden—se le prestará la debida atención, y Francia debe tener, a su vez, un criterio más amplio y abierto en esta otra oportunidad»

LONDRES, marzo 26. (AP.)—Anthony Eden, Secretario de Relaciones Exteriores de la Gran Bretaña, invitó hoy nuevamente a Alemania «para que haga algo que allane las ansiedades de Europa» al mismo tiempo que reiteraba que Inglaterra está dispuesta a cumplir las obligaciones que le impone el tratado de Locarno, ante la Cámara de los Comunes.

Esta reiteración significa que la Gran Bretaña continúa dispuesta a luchar al lado de Francia y Bélgica en el caso de que cualquiera de esas naciones fuera atacada por Alemania.

Pero en términos enérgicos aseguró Eden: «Pero es fantástico suponer que estamos amarrados a las ruedas del carro de este o del otro país extranjero».

Dijo que a cualquiera proposición que haga Alemania, que a su juicio es necesaria, se le prestará la debida consideración por parte de la Gran Bretaña. Francia, agregó, debe tener también un criterio más amplio y abierto. Alemania, dijo Eden, se ha negado a garantizar que no fortificaría la Renania.

«No tengo el propósito de acercarme a los problemas del futuro inmediato con la idea de ser arrastrado, a causa de las divergencias políticas, hacia Francia o hacia Alemania», aseguró.

«Nuestra política es el convenio y nuestra filiación en la Liga de las Naciones. Sabemos cuáles son nuestras obligaciones y estamos dispuestos a cumplirlas, pero lo que más me interesa y lo que, a mi juicio, interesa más al pueblo británico, es seguir haciendo gestiones en pro de la paz para colocarla sobre bases duraderas».

Eden, hablando solamente con las notas que tenía a la vista, pero con inusitado vigor, dijo que si se quiere que el éxito corone las próximas negociaciones, es necesario que Alemania contribuya también a su realización.

Nada se ha logrado como no sea la oferta del Canciller Hitler de no aumentar el número de tropas que originalmente entraron en la Renania», dijo el Secretario de Relaciones Exteriores. «Aunque estoy dispuesto a admitir la importancia de ese ofrecimiento —agregó— francamente, dada la actual situación internacional, no es bastante.

«Si además de eso el Gobierno alemán prometiera que en el período de las negociaciones no fortificaría la Renania, nos daría bases sobre las cuales trabajar. Pero se me informa que el Gobierno alemán no puede hacernos esa promesa».

Un murmullo se registró en la Cámara cuando Eden descubrió la negativa alemana.

SOBRE LAS DEUDAS DE GUERRA

David Lloyd George, en el debate que siguió al discurso, habló de los peligros de un pacto militar con Francia en relación con las proposiciones de Locarno, rechazadas por Hitler.

Los pactos militares, aseguró el primer ministro de los tiempos de la guerra, «precipitaron la guerra de 1914 y volverán a hacerlo si entrais en alguno».

Dijo que el país es «conturbado» sobre la parte militar de los planes de la potencia de Locarno y pidió que no se efectúen operaciones militares automáticas que comprometan a la Gran Bretaña.

Después de hacer una breve reseña de los acontecimientos de 1914, Lord Lloyd, agitando su blanca melena, declaró con amarga ironía que la Gran Bretaña, que ahora habla de su firma de Locarno, no estaba honrando su convenio acerca de las deudas de guerra con los Estados Unidos.

«Mr. Baldwin fué a los Estados Unidos y firmó un tratado para pagar tanto al año a fin de amortizar nuestra deuda—siguió diciendo—pero la Gran Bretaña no está cumpliendo su promesa. Pues bien, es un principio esencial de la ley de las naciones que ninguna potencia pueda liberarse por sí de los compromisos de un tratado ni modificar las estipulaciones contenidas en el mismo, excepto con el consentimiento de la otra parte contratante. ¿Han consentido los Estados Unidos? Ha habido, pues, una violación de un principio fundamental».

Lloyd George agregó que no estaba defendiendo la violación de Hitler del tratado de Locarno. Dijo que su «mayor crimen consistía en que dadas las condiciones inflamadas de Europa realizara semejante acto.

«Organizó una procesión de antorchas por un almacén de pólvora y la explosión ha estado a punto de tener efecto».

Sir Austen Chamberlain, que hizo después uso de la palabra, defendió las obligaciones de la Gran Bretaña con los Estados Unidos. «Ninguna persona ni país está obligado a cumplir lo imposible», dijo.

PROTESTA SIR AUSTEN

En respuesta a las declaraciones de Lloyd George de que «todos los países, incluso el nuestro, han encontrado que las alianzas militares de cualquier clase son una carga pesada que llevar», Sir Austen protestó de que se colocara a Inglaterra en la misma posición que a Alemania.

«Alemania—dijo—no estaba físicamente imposibilitada para mantener la zona desmilitarizada, como lo estamos nosotros para seguir pagando a los Estados Unidos en oro».

Neville Chamberlain, Canciller del Exchequer, declaró que el establecimiento o continuación del contacto entre los estados mayores de Francia y la Gran Bretaña, propuesto en el Libro Blanco, «muy claramente» no representa ninguna obligación por parte de la Gran Bretaña de participar con Francia en la expulsión de las tropas alemanas de la Renania.

Cuando se restablezca la calma, dijo, toda la función de la Liga de las Naciones tendrá que ser revisada.

El resultado del debate fué interpretado por los observadores en el sentido de que indica un robustecimiento de la actitud del Gobierno. Se cree que la Gran Bretaña tiene sus miradas puestas en Alemania, esperando que ofrezca una ayuda concreta y genuina a la futura paz de Europa.

Desaparecen las amenazas de más desbordamiento

Los ríos de los Estados Unidos, salidos del cauce comenzaron a descender

NUEVA YORK, marzo 26. (AP.) Las amenazas de nuevas inundaciones a lo largo del valle de Ohio están desapareciendo esta noche al mismo tiempo que los ríos comienzan a descender después de una segunda crecida durante la semana.

El río Ohio se desbordó nuevamente en Wheeling, West Virginia, y en los pueblos cercanos, pero causó pocos daños.

A medida que la nueva cresta se dirige por el Ohio oriental hacia Marietta, las aguas pierden fuerza. La nueva cresta llegó a East Liverpool y Steubenville, Ohio, hoy, pero antes de la noche el nivel de las aguas había descendido.

En Pittsburgh, a 50 millas aguas arriba de Wheeling, donde se unen los ríos Monongahela y Allegheny para formar el Ohio también esta descendiendo el río.

Millares de obreros se dedican a trabajos de reconstrucción a lo largo del valle en una docena de Estados donde las inundaciones de la semana pasada causaron 200 muertos y daños a la propiedad por valor de mas de $500.000.000.

Dos conocidas mujeres de Moscú como parachutistas encontraron trágico fin

MOSCU, marzo 26. (AP.)—Dos de las mujeres más conocidas en la Unión Soviética como parachutistas resultaron muertas ayer mientras realizaban prácticas consistentes en lanzarse desde aeroplanos, demorando el abrir los paracaídas.

Las víctimas, Liuba Berlin y Tomara Ivanova, demoraron el abrir los paracaidas hasta hallarse cerca de tierra y hallaron la muerte en un aeródromo próximo a Moscú.

Los comentarios de Francia a las palabras de Eden

Se habla de imponer las sanciones cooperativamente a Alemania, Francia y Rusia

PARIS, marzo 26. (AP.)—Los funcionarios franceses decían esta noche que «Francia sigue en sus trece» frente a la apelación británica de ayuda a fin de resolver la situación internacional.

Los comentarios oficiales que se hicieron acerca del discurso que pronunció hoy Anthony Eden en la Cámara de los Comunes fueron distraídos, escuchándose en algunos círculos conversaciones acerca de sanciones cooperativas con Rusia contra Alemania.

El ministro de Estado Pierre-Etienne Flandin interrumpió un viaje de propaganda electoral, para conferenciar con Maxim Litvinoff, Comisario de Relaciones Exteriores de Rusia, asegurándose que la entrevista se celebrará mañana.

Explícase oficialmente, sin embargo, que «Locarno es todavía Locarno. Exige la acción conjunta y Rusia no es firmante del tratado de Locarno».

La negativa de Alemania a aceptar las proposiciones formuladas por las restantes potencias de Locarno—Gran Bretaña, Francia, Italia y Bélgica—hace necesario que se «busque de nuevo» una solución al problema de la seguridad europea, aseguraron los funcionarios.

Admitieron que el discurso de Eden, en que excitó a Francia y Alemania a que se ayuden mutuamente sugiriendo nuevos métodos para la paz, no permite a los franceses insistir en el problema punitivo como represalia a la recuperación de la Renania por las tropas nazis.

Cuatro acusados de plagio y maltrato de una muchacha

Le causaron quemaduras con fósforos mientras la han tenido cautiva

RICHMOND, Virginia, marzo 26. (AP).—Acusados por una muchacha de 23 años de edad de haberla golpeado y de producirle quemaduras con fósforos encendidos mientras la tenían cautiva en los alrededores de South Richmond, cuatro hombres se encuentran en la cárcel esperando la resolución del gran jurado de Hustings que se reunirá en abril.

Los detenidos, James Brooks, de 23 años, Oliver Darden, de 25; Stephen Bohannon, de 25 y Samuel Overby de 26 hicieron protestas de inocencia, pero después del interrogatorio confesaron que estaban con la joven la noche del sábado a que hace referencia la denunciante.

El teniente de la policía Duling manifestó que tenía noticia de que un amigo de Brooks y un negro que no ha sido identificado, fueron golpeados la misma noche por los detenidos.

BARBARA HUTTON NO HA RESUELTO TODAVIA DONDE HA DE VIVIR CON SU HIJO

LONDRES, marzo 26 (AP). — El Conde Haugwitz Reventlow, esposo de Bárbara Hutton, manifestó que aún no se había resuelto dónde se establecerían definitivamente a vivir con su chico, acerca del cual han recibido algunas insinuaciones sobre posibles intentos de secuestro

ACTUALIDAD INTERNACIONAL

HA llegado a París una delegación que va a solicitar del Gobierno francés el cumplimiento de las promesas hechas en 1918 en el memorial Mac Mahon al rey de la Meca, Hussein, proponiendo la independencia para los árabes si se insurreccionaban contra Turquía. Esta oferta hízose con el pleno conocimiento de la Gran Bretaña, una de las proponentes, e Italia, aunque a la vez se negociaba el convenio Sykes-Picot, por el cual los gobiernos de Londres y París se dividirían entre sí los estados de la sucesión turca. Inglaterra envió la intención de organizar una confederación entre Hussein y sus tres hijos, con la esperanza de subordinar así la zona a su hegemonía. Este plan fracasó absolutamente cuando más tarde el famoso Lawrence pretendió crear el protectorado huyendo de ejecutar la promesa de dar la libertad a los árabes. Francia siguió la misma conducta, planteándose entonces la lucha separatista de Siria, que lleva ya dieciocho años de duración, a veces con momentos muy trágicos. Los árabes reclaman la independencia plena para la formación de un estado federal que abrazaría a todos los estados peninsulares y los antiguos territorios que bordean el desierto sirio, Siria y Fenicia.

* * *

EL argumento que con mayor peso hacen sentir es el de que el emir Feisal, con su famoso caballería árabe conquistando 30.000 kilómetros cuadrados a los turcos, ganó la independencia de los pueblos arábigos, con la esperanza de que se reconocieran sus derechos a la independencia.

En estas pláticas de ahora, es probable que en París no se comprenda la verdadera situación de Siria y se pretenderá, simplemente, sustituir al Alto Comisario, De Martel, por otro, y organizar el territorio por minorías religiosas en una confederación bajo el protectorado de Francia cada región. Las regiones, conforme a los planes, serían cinco: Aluitas, con capital en Latakié; Antioquía, Líbano, Siria y Yebel Drusi, con capitales estas tres últimas dependencias en Beirut, Damasco y Sueida, respectivamente.

El Alto Comisario francés, Ponsot, aunque garantizó la libertad electoral y de propia determinación a las regiones, suspendió los parlamentos de Damasco y Beirut, ocupando la tierra de los drusos con fuerzas militares. Hoy, el país sirio no es sino un territorio ocupado en que reina la paz «de una plaza que acaba de ser tomada por el enemigo».

* * *

ESTA política de Ponsot, que siguió De Martel, tiene que acabar, pero acabar con la independencia que se prometió a Siria en 1918, como se la prometió la Gran Bretaña a los demás países arábigos. La amistad tradicional de Francia por esos países, que data de tiempos de San Luis y de Godofredo de Bullón, no va a quebrantarse por una ambición imperialista, falsa, con la cual no simpatiza el pueblo francés. Una alianza militar franco-árabe sería más efectiva que la situación presente de coloniaje.

* * *

ALEMANIA ha resuelto no emplear los términos vacuos de «ario» y «no ario», convenciéndose acaso de que no corresponden a realidades científicas y que de persistir en ellos habría que reconocer pureza mayor y, por lo tanto, mejor calidad, a los rusos a quienes ahora un poco artificialmente quiere devorar el régimen. En efecto, los lituanos y los rusos son, según los eruditos alemanes de la escuela de Max Mueller (ya anticuada en cuanto al arianismo), y Bopp, los arios más puros. Lo importante no es que se revoquen esos términos que resultan ridículos y que han llegado a tener valor por el mamotreto de Rosenberg, «El mito del Siglo XX», en que se exponen los programas del pan-germanismo de la sangre en una forma que nadie puede tomar en serio. Lo capital para el mundo es para la misma Alemania, es que termine la violenta persecución contra los judíos, que tantos daños ha ocasionado al Tercer Reich y que perturba la paz en los países de la periferia del imperio hitleriano.

* * *

EL vicio del antisemitismo, perpetuado hasta nuestros días, parece que nació no sólo en las falsas consideraciones que el Papa Inocencio destruyó y condenó en una bula famosa, sino en una vieja tesis que se hacía remontar a los tiempos de Vespasiano y según la cual los judíos debían ser ultrajados y humillados por que con la conquista de Judea habían pasado a ser... esclavos de Roma. El Imperio Germánico, creyéndose sucesor del romano, pretendió reivindicar los mismos derechos a la esclavización de Israel. Así, pues, en sus orígenes, el antisemitismo no es sino un propósito de persecución económica, desviado hacia formas imperialistas condenadas expresamente por la Iglesia.

* * *

EN Inglaterra, cuya amistad quiere conquistar el Fuehrer en estos momentos en que es de suma necesidad el apoyarse en alguien para la maniobra diplomática esbozada en el discurso del día 7 ante el Reichstag, el «arianismo» o la **Volkstum** germánica, aplicado a los profesores universitarios levanta enérgica protesta. Las universidades inglesas, comenzando por la de Oxford, han notificado al claustro de Heidelberg que no enviarán representantes a las celebraciones del 550 aniversario de su fundación, porque por razones religiosas o políticas han sido arrojados de sus cátedras cuarenta profesores distinguidos, de los más apreciados en Europa.

* * *

HABLANDO ante la Cámara de los Comunes, Sir Anthony Eden manifestó que el Gobierno francés debiera mostrarse tolerante hacia el de Alemania, en cuanto a las proposiciones del Fuehrer. ¿No es extraordinario el que Hitler, en un discurso y en un memorial en que declara revocado un tratado, haga proposiciones para un nuevo convenio? ¿Cuáles son las garantías de respeto de los pactos? Si no hay coerción moral ahora, ¿la habrá luego? Además, en la Sociedad de las Naciones hubo el compromiso, en mayo de 1935, de imponer castigos por la revocación de los pactos en forma unilateral. ¿Se olvida Eden del Tratado de las Nueve Potencias, que fué quebrantado unilateralmente por la fuerza por el Japón?

En la misma sesión del Parlamento inglés habló Winston Churchill, y dijo que peligro mayor que ese es el considerable rearme alemán. ¿Por qué, en prueba de buena inclinación hacia Alemania, la Gran Bretaña no comienza por suspender su programa de armamentos?

J. L. M.

M.E.C.D. 2016

SUPLEMENTO DIARIO EN ROTOGRABADO

DIARIO DE LA MARINA

ACTUALIDAD NACIONAL E INTERNACIONAL

LA HABANA, VIERNES, 27 DE MARZO DE 1936

ENTRE LOS SOCORROS enviados urgentemente por el Gobierno norteamericano a la región inundada del Potomac—con grave peligro para la ciudad de Washington—se incluyeron numerosos obreros, que aparecen en nuestra foto llenando sacos de tierra destinados a la construcción urgente de muros para contener las aguas del río. Desde 1889, no se conocían en aquella región inundaciones parecidas a la de hace pocos días (Foto Wide)

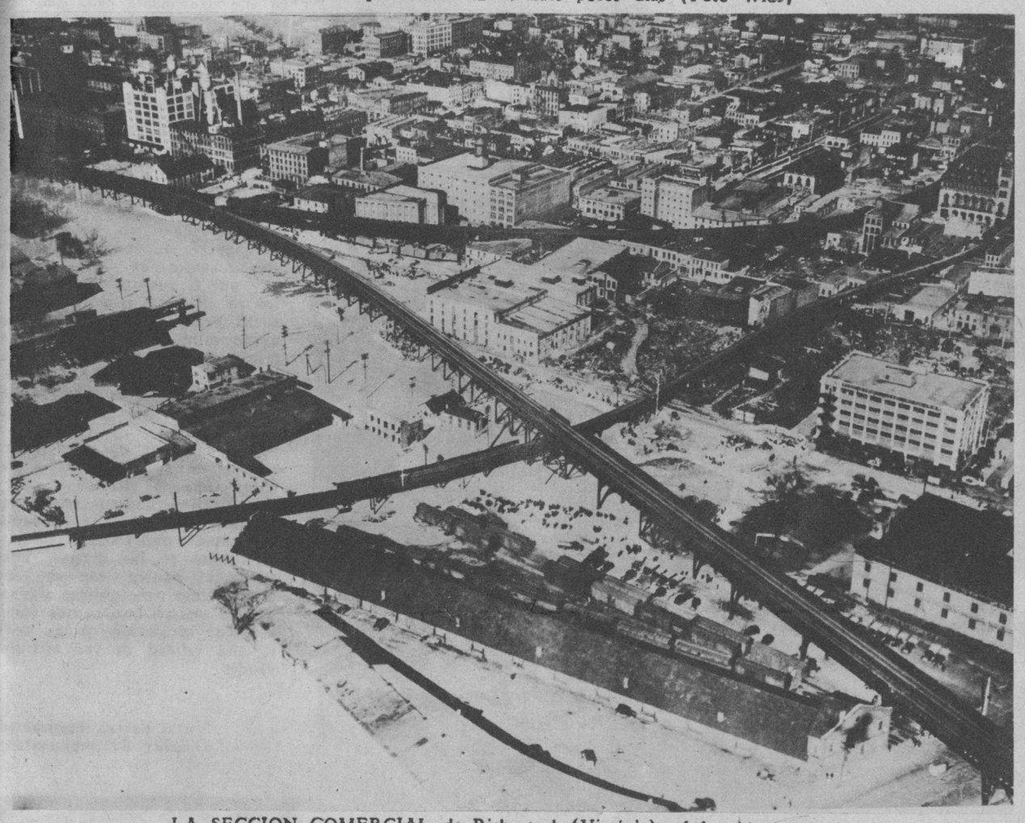

LA SECCION COMERCIAL de Richmond (Virginia), fué cubierta enteramente por las aguas, como consecuencia del desbordamiento del río James. En todo el territorio de los E. U. se han producido inundaciones, debido al deshielo, causando numerosas víctimas y la pérdida de centenares de millones (Foto Wide World)

LA RESERVA NAVAL.—Fué movilizada también en Springfields —perteneciente al «T. F. Dartab», de la reserva naval. Aquí aparece un grupo de marineros recibiendo sus desayunos antes de partir para auxiliar a los damnificados, en colaboración con la guardia nacional. El desbordamiento del río Connecticut ha causado muchos daños y víctimas en esta región (Foto Wide)

LA OCTAVA COMPAÑIA DE LA Guardia Nacional.—Fué movilizada en Springfields (Mass.), para ayudar en las regiones inundadas. El capitán Shaw, aparece dando instrucciones a sus hombres, antes de partir para auxiliar a la población en el área de Springfields inundada. El río Connecticut ha causado en aquella región muchos daños y víctimas (Foto Wide)

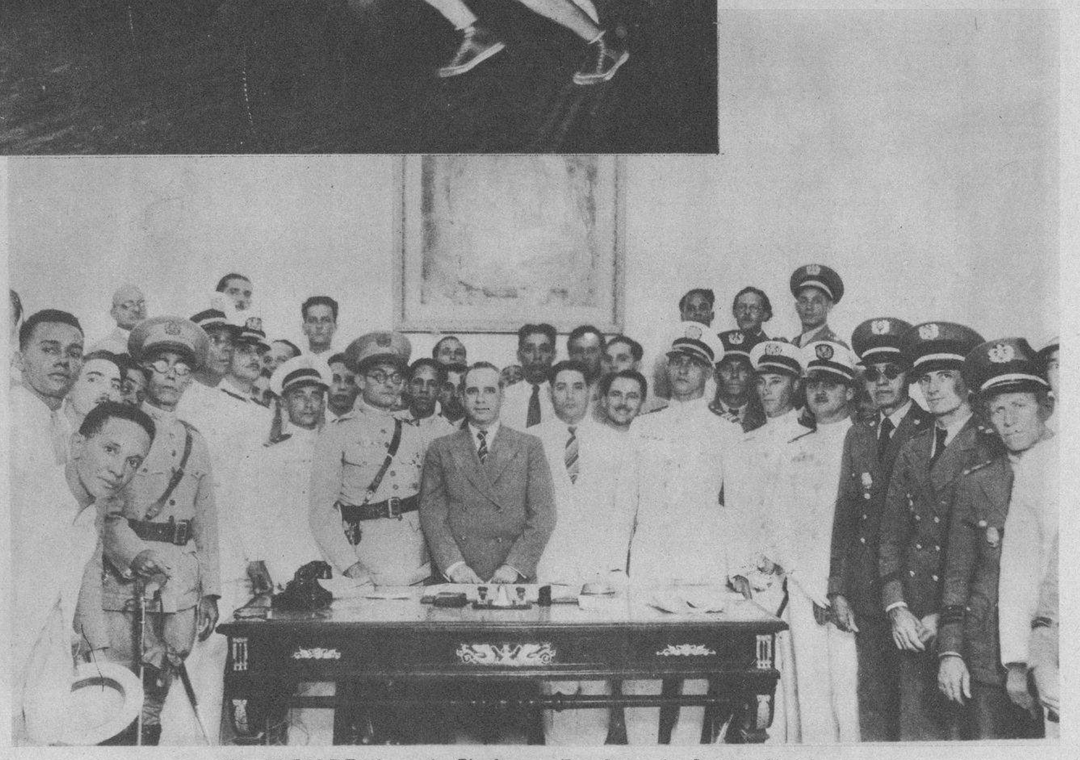

EL ALCALDE electo de Cienfuegos, Dr. Armando Aguilar Rodríguez, momentos después de jurar su cargo, anteayer. Aparece rodeado de los Jefes locales del Ejército, Marina y Policía Nacional. A su derecha, el Presidente del Ayuntamiento, Sr. Rafael Martínez (Foto D. M.)

UN DETALLE del encuentro del team Liceo de Placetas vs. Hispano, en la serie final para el Campeonato Junior Femenino, en el cual resultó vencedor por un score de 20 a 13 este último (F. D. M.)

EL DR. FRANCISCO Andreu fué objeto del obsequio de una copa, en premio a su asiduidad a las sesiones rotarias. El aludido doctor aparece dando las gracias por la delicada atención, en la comida rotaria de ayer (F. D. M.)

EN LA SESION Rotaria de ayer desarrolló un tema sumamente interesante el doctor Miguel Angel Branly, que dictó una conferencia acerca del oculismo. En nuestra foto aparece el aludido doctor, junto al Presidente de los rotarios, Dr. Galigarcía, el doctor Galbert y otros miembros de la presidencia (F. D. M.)

M.E.C.D. 2016

CALLES POPULARES DE LA HABANA

LA CALLE DE O'REILLY

(Por J. J. M.)

La Habana vieja, aquella parte de la ciudad donde más se refleja el rancio estilo colonial, ha venido sufriendo los embates de la civilización y se ha ido transformando en zona comercial.

De todo cuanto se ha cambiado, en los últimos años nada ha sufrido tan hondamente el rápido cambio de los tiempos como las calles de nuestra ciudad y ninguna de éstas se ha destacado tanto como la de O'Reilly.

Sin haber gozado de las ventajas que proporciona el ser punto de reunión de los «elegantes» en la época antigua o moderna, O'Reilly se ha consolidado como uno de nuestros más sólidos prestigios y valores dentro de las urbes netamente comerciales.

En tiempos de la dominación española el mal estado de sus terrenos y el peor uso que de ellos hacían los vecinos le dió el nombre de Calle Honda o del Sumidero y cuando se instalaron las oficinas de la Aduana en ella, por su proximidad a los antiguos muelles, se le llamó calle de la Aduana, pero más tarde, al abandonar estas tierras las tropas inglesas y volver las españolas, cúpole el honor de que por esta calle hiciera su entrada en la Habana el general español Alejandro O'Reilly, en recordación de quien se le designó definitivamente como calle de O'Reilly y por cuyo nombre se ha venido conociendo últimamente.

Como es fácil comprender no hay en ella ctualmente nada que recuerde sus pasados que han estado bastante lejos y en completo desacuerdo con el lugar que ocupa ahora dentro de nuestras calles comerciales y, que nunca ha gozado del prestigio y valor que goza.

Y como nada indica más el rápido progreso de un pueblo que su vida comercial, aquí tenemos el ejemplo de grandiosidad manifiesta que nos hace esta calle de O'Reilly, que habiendo sido un lugar sin valor ni apenas ninguno en la época en que nuestra ciudad comenzaba su vida moderna, hoy por el esfuerzo y tesón de cuantos en ella han establecido sus casas, se ha consolidado dentro de este pequeño mundo mercantil y la encontramos en uno de los primeros lugares y con el continuo deseo y esperanza de ser dentro de poco ada la columna de más honra y valer de nuestra ciudad.

Los esfuerzos que han realizado y realizan en su afán de afianzarla las firmas que en ella tienen sus casas son muchos y sería imposible enumerarlos aquí, por lo que solamente esperamos que todos cuantos sean interesados en los diversos giros que reseñamos honren con su visita los mismos, sino para, realizar alguna transacción comercial, para que admiren la moderna instalación de los mismos y la alta calidad de los artículos que venden.

Interior de la CASA HARRIS, S. A., la más grande de las jugueterías de la Isla y que cuenta además con un extenso surtido en efectos de sport, fotografía, locería, etc.

Salón de exhibición de la Cía. Cubana de Fonógrafos, S. A., de O'Reilly 89, agentes de los radios RCA VICTOR y las máquinas de escribir SMITH PREMIER, acreditados comercialmente desde hace años en ese giro

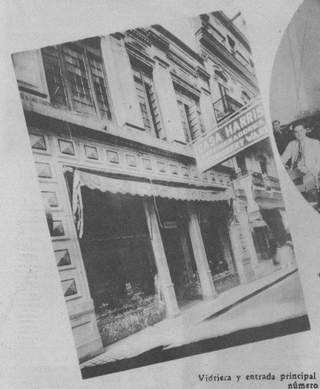

Vidriera y entrada principal de la CASA HARRIS, S. A., situada en O'Reilly número 106 desde hace muchos años

Oficinas generales de la CASA HARRIS, S. A.

Salón de la Cía. S. K. F. de Cuba de O'Reilly 26 donde pueda apreciarse el excelente material de maquinaria y motores que importan directamente de Suecia. Representan los afamados motores marinos PENTA y accesorios de todas clases para grandes industrias

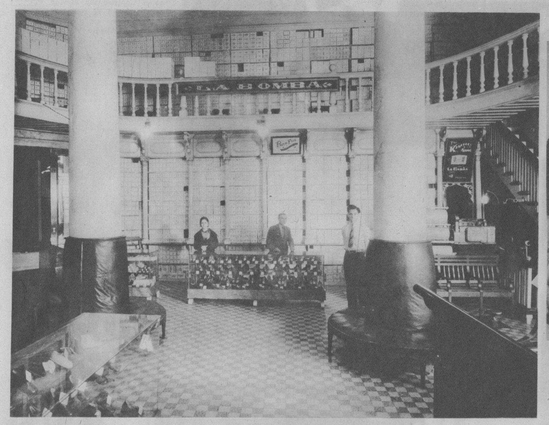

Amplia vista de la antigua y conocida peletería LA BOMBA, representantes de los famosos zapatos KIMBO preferidos de todos los que visten bien. Zapatos KIMBO elegancia y duración

Luis y Antonio Ruiz, establecidos en O'Reilly 102 (Telf. M-8509), representantes en Cuba de los magníficos radios SCOTT y BRUNSWICK, así como de las neveras GRUNOW y pianos de las más conocidas marcas

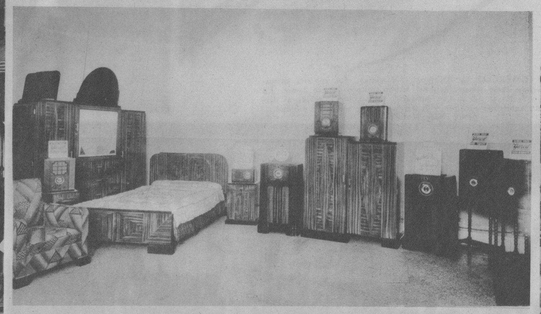

Exposición de los radios GAROD que distribuye la mueblería PARIS de Neptuno 189, en esta ciudad. Esta conocida marca de radios la representa B. J. Martínez, cuyas oficinas se encuentran en O'Reilly 8

Optica FOLCH de Folch, Ubeda y Co., sita en O'Reilly 92, cuyo nombre está vinculado a la calle de O'Reilly desde hace más de 30 años; prestando siempre un eficiente servicio de óptica a su numerosa y distinguida clientela

Suntuoso y moderno edificio para oficinas LA METROPOLITANA, que tiene 302 apartamentos ocupados por los representantes de las principales y más conocidas compañías del mundo

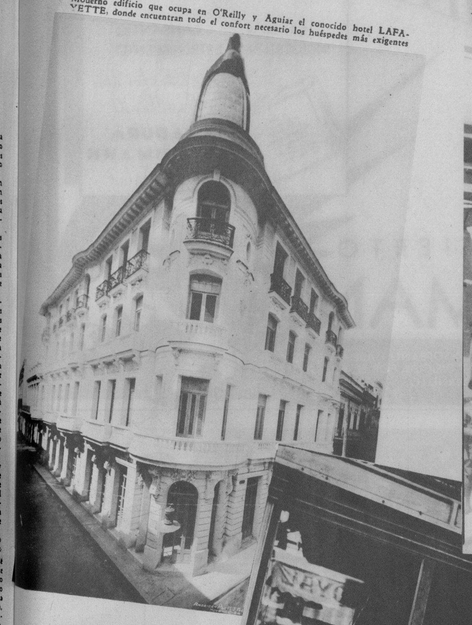

Moderno edificio que ocupa en O'Reilly y Aguiar el conocido hotel LAFAYETTE, donde encuentran todo el confort necesario los huéspedes más exigentes

Entre las casas que mejores artículos y exhibiciones tienen se encuentran la Casa Harris, S. A., la más grande y mejor surtida de las jugueterías de Cuba y que lleva muchos años establecida a la entrada de O'Reilly; la Cía. Nacional de Alimentos, S. A., fabricantes de la Leche Condensada y Mantequilla La Lechera, una de las industrias que es el más fiel exponente del progreso comercial de nuestro pueblo; el grandioso edificio La Metropolitana, donde tienen sus oficinas infinidad de abogados, procuradores y representantes de todos los giros y casas del mundo, y el National City Bank of New York, que tiene sus oficinas principales de Cuba en esta calle.

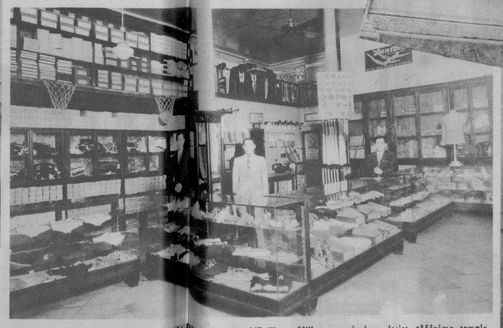

Vistas de las interesantes vidrieras de la Unión Comercial de Cuba, S. A., de O'Reilly 81, representantes de las afamadas de fuente PARKER, elegidas por todos exigentes

Vista del edificio de la Compañía Nacional de Alimentos, S. A., en O'Reilly 4, donde se encuentran instaladas las oficinas y depósito de los fabricantes de la Leche Condensada y Mantequilla La Lechera, productos que gozan del favor de nuestro público

Edificio de O'Reilly y Habana, donde se encuentran instaladas las oficinas de las Agencias Asociadas de Cuba, S. A.

La CAYUS, de O'Reilly y Villegas, equivale a decir: «Máximo templo de artículos de sport». Raquetas BANCROFF, trusas de las mejores marcas y todo cuanto puedan desear los sportmans

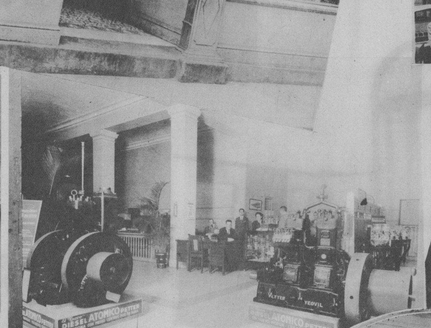

Salón de exhibición de las Agencias Asociadas de Cuba, S. A., donde pueden adquirirse los magníficos motores marca PETTER y las cafeteras científicas PUROAROMA, de que son únicos representantes para Cuba

Dos vistas logradas en nuestro recorrido por la calle de O'Reilly del momento en que los carros de reparto de la COMPETIDORA GADITANA surtían las principales vidrieras de esa calle de los cigarros preferidos por los que saben fumar

Salón de ventas y oficinas de la antigua casa CARMONA, de O'Reilly 47. Su fundación data de 1870. Dedicada al giro de pieles, fábrica de calzado, carteras de todas clases y efectos de talabartería y considerada como una de las mejores en su giro. Aparece en la foto el Gerente, Don Manuel Díaz

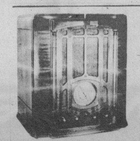

RADIO CEREBRO MAGICO
T 10-1 $160.00

CASA BARRIE
RADIOS R.C.A. VICTOR
CEREBRO MAGICO
OJO MAGICO
TUBOS DE METAL
AL CONTADO Y A PLAZOS
O-REILLY 57.—Tel. M-8598
(Casi esq. a Aguacate)

En la calle de O'Reilly como en todas partes se imponen las Galleticas SIRÉ

M.E.C.D. 2016

EL COMITE Gestor Pro Casas Para Obreros, se reunió hace poco en la Hermandad Ferroviaria de Cuba. Ante ella hizo uso de la palabra el Ingeniero señor Luis Echeverría, promotor del proyecto (Foto D. M.)

Sintonice esta noche

9.15 P. M.
CMW
600 KILOCICLOS

EL RADIO CONCIERTO FLEISCHMANN

Líbrese de
GRANOS! CANSANCIO!
INDIGESTION! ESTREÑIMIENTO!
Tome todos los días
3 Pastillas de
LEVADURA FLEISCHMANN
Para su Salud

ESCOGIDO PROGRAMA CON LA DISTINGUIDA SOPRANO ISABELITA ELIAS Y LA MELODIOSA ORQUESTA "FLEISCHMANN" DIRIGIDA POR EL MAESTRO MANUEL DUCHESNE. ANUNCIADOR: RAUL VIANELLO.

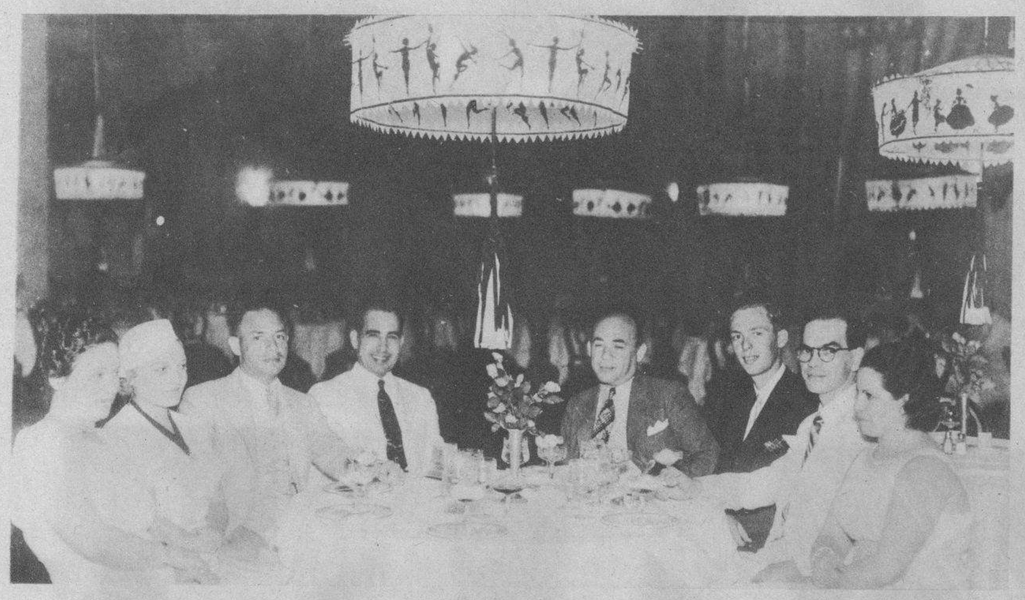

LAS SEÑORITAS Evangelinita Gutiérrez y Nora Valencia en unión de los señores Julio Lluria y Guillermo de las Cuevas en el té de gala que ofreció ayer el Jockey Club (Foto D. M.)

RECIENTEMENTE celebróse en el Casino Nacional una comida a la que asistieron los siguientes señores: Stanley Blackman, Theo. A. Blackman, Dr. Enrique Miranda, Mr. y Mrs. Arthur Mayer, Sra. Elena G. de Miranda, Dr. Roberto Gómez Plata y Sra. Carmencita Céspedes de Gómez Plata (Foto D. M.)

D. SALUSTIANO DIAZ, prestigioso hombre de negocios, Vice Cónsul de España en Nuevitas, muy estimado en esta casa, que tuvo recientemente una acogida cordial para nuestro enviado en aquella población (Foto D. M.)

REORGANIZACION DEL ESTUDIO VALLS

ESTUDIO VALLS, el acreditado Buró de Publicidad, que durante más de cuatro lustros ha prestigiado con su inconfundible sello de capacidad y eficiencia la publicidad en Cuba, ha sufrido una reorganización completa, siempre a tono con las últimas modalidades.

—Valls como siempre se adelanta a su época, baste observar la organización, la sobriedad y buen gusto que revelan estas fotografías de sus amplios estudios y oficinas para confirmarlo.

—Hoy se puede decir sin temer a la exageración, que ESTUDIO VALLS, está a la altura de cualquiera de las mejores Agencias de Publicidad de los Estados Unidos

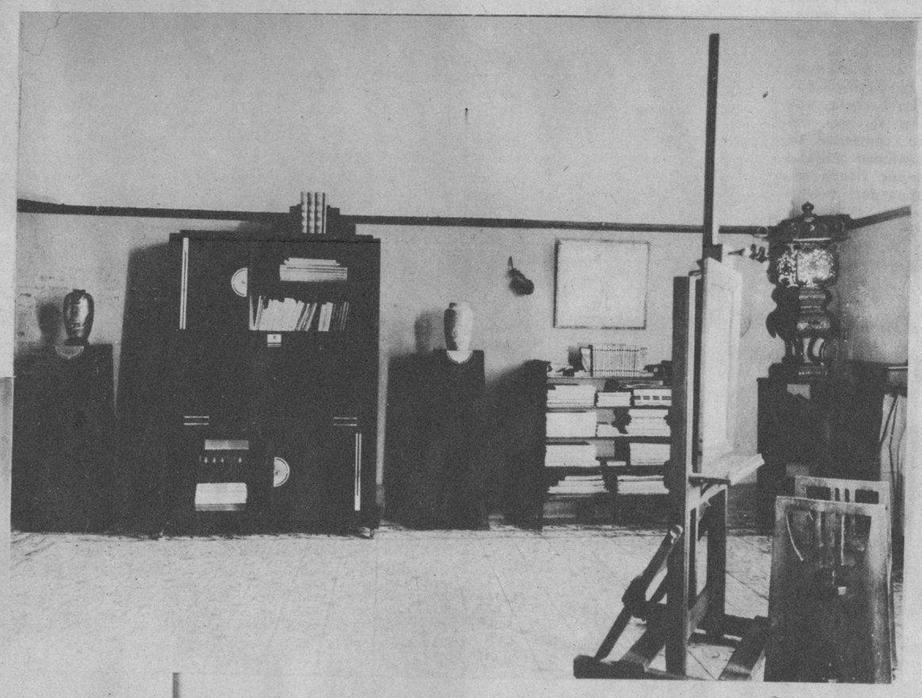

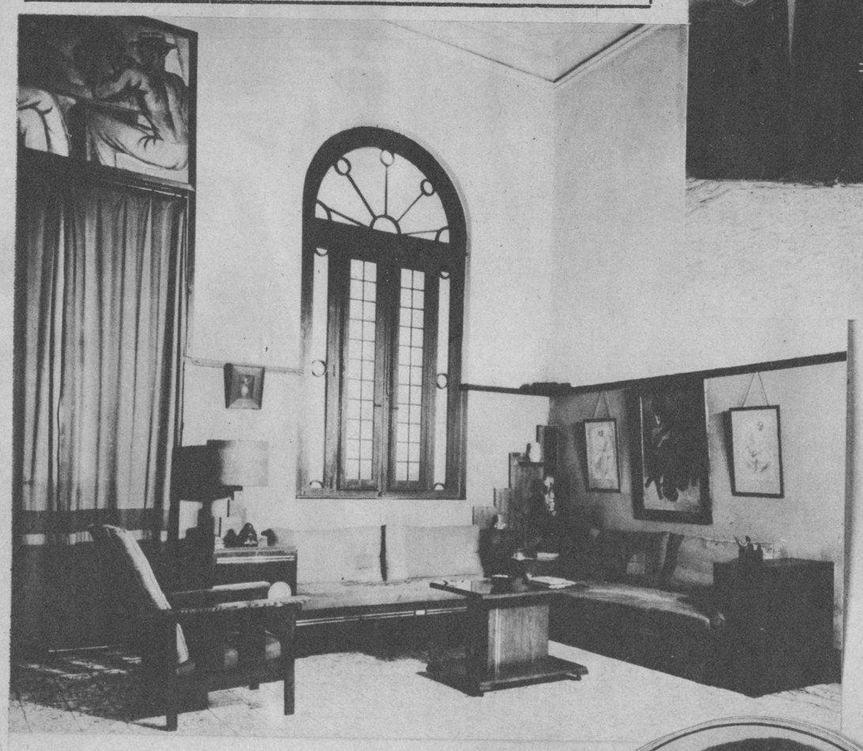

NO SE "PINTE!" *No está de moda*

Las mujeres refinadas han descubierto que los labios sin "pintura" dan atractivo mucho mayor... ¡siempre que se les avive el color natural! Esto significa que debe usarse Tangee. Es un lápiz que no pinta porque no es pintura. Al aplicarlo, cambia al tono que mejor armoniza con cada rostro... y produce un efecto encantador. Los labios se ven frescos, lozanos y naturales. Tangee es duradero. No se corre, ni lo afecta la humedad. Para aquellas que requieren un tono más vívido — especialmente para la noche — sugerimos el Tangee "Theatrical".

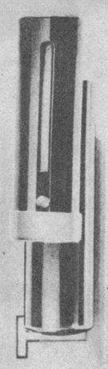

El Colorete Compacto Tangee cambia a armonizar con su tez. Su consistencia suave lo hace adherente.

El Lápiz de más Fama **TANGEE** *Evita aspecto pintorreado*

* PIDA ESTE JUEGO DE 4 MUESTRAS

The Geo Luft Co., 417, Fifth Ave., New York City, U.S.A. Sírvanse enviarme el estuche Tangee miniatura conteniendo: lápiz Tangee, Colorete Compacto Crema Colorete y Polvo facial. Incluyendo 10 cts en moneda de mi país (o sellos de correo).

— DM —

Nombre .....

Dirección .....

Ciudad ..... País .....

AGENTE: RICARDO G. MARIÑO Apto. 1096. Habana

Bajo la dirección de Valls, que cuenta a su favor con una profunda experiencia adquirida a través de 20 años por una secuela de constantes éxitos; las propagandas realizadas en sus Estudios, son técnica y minuciosamente estudiadas y ejecutadas de acuerdo con las necesidades de cada cliente, llenando siempre la finalidad suprema de la Publicidad que es: ACREDITAR Y HACER VENDER.

M.E.C.D. 2016