1ª SECCION

SERVICIO DE ASSOCIATED PRESS. Esta queda autorizada para usar nuestro servicio y noticias de información.

HILO DIRECTO CON NUEVA YORK

DIARIO DE LA MARINA

El DIARIO DE LA MARINA es el periódico más antiguo de Cuba. Fué fundado en el año mil ochocientos treinta y dos.

SERVICIOS ESPECIALES DE ESPAÑA

1ª SECCION

AÑO CIV.—NUM. 58 | ACOGIDO A LA FRANQUICIA POSTAL | LA HABANA, SABADO, 7 DE MARZO DE 1936.—SANTO TOMAS DE AQUINO | TIEMPO PARA HOY: BUENO | PRECIO: 5 CENTAVOS

SIETE HOMBRES Y SEIS MUJERES FUERON ARRESTADOS POR EL ATENTADO HECHO A D. NICOLAS DEL CASTAÑO

EL PREMIER DE YUGOESLAVIA FUE ATACADO A TIROS POR UN CONGRESISTA

EL CONSEJO DE SECRETARIOS VOTO UN CREDITO DE 100.000 PESOS PARA GASTOS ELECTORALES

SE HA COMPROBADO QUE HAY UN DEFICIT DE $2.712,912.14 EN EL PRESUPUESTO DE 1931-1932

Una consignación de diez mil pesos para continuar las obras en los edificios de la Secretaría de Hacienda. Se modifica la Ley de Enjuiciamiento Civil. Resoluciones

IMPRESIONES

ALGUNOS economistas o no han entendido o no han querido entender los trabajos que vieron la luz pública, en este mismo lugar, el miércoles y el jueves de la semana que corre.

En ellos no se censura la política de los tratados mercantiles bilaterales, que es sana, racional y conveniente; sino la otra, la que tiene por divisa este absurdo: «No debemos comprar sino a aquel que nos compre, y en igual cantidad y medida».

Porque el hecho de que dos naciones que pueden balancear su comercio, lo hagan al través de un tratado, no quiere decir que cada nación debe imponer a cada una de las demás la obligación de comprarle en el mismo grado que le vende. Quien tal cosa preconice, sostiene simplemente un absurdo, y huelgan todas las discusiones, porque es tonto romperse la cabeza para demostrar que lo que no **se puede** hacer no **se debe** hacer.

Es lógico y sensato el que un país que le compra a otro mucho más de lo que le vende procure equilibrar su balanza mercantil hasta donde sea posible; pero deja de serlo si se empeña en lograr un equilibrio absoluto cerrando los ojos a la naturaleza del comercio universal, susceptible de simbolizarse por un triángulo, revelador de la concurrencia de varios participantes y no de dos solamente.

Hemos dicho, y ahora lo subrayamos, que nadie debe sostener la bondad de una idea que, de ser aplicada a uno mismo, lo arruinaría.

Si los Estados Unidos, Inglaterra y algunas otras naciones se empeñasen en no compratnos sino conforme a lo que nos venden, ¿a dónde iría nuestro azúcar?

Pero cuando nos hemos referido a la teoría del comercio triangular—que, valiéndonos de una imagen de Física, llamaríamos de los vasos comunicantes—, no lo hemos hecho representándonos a tres naciones como signatarias de un convenio mercantil, sino aludiendo a las leyes que rigen la producción y el comercio universales, que están muy lejos de permitir entre dos países lo que llamaría un jurista contratos sinalagmáticos perfectos.

Tal cosa sería posible sólo entre dos naciones en que la producción de la una fuese complementaria de la otra, y que abarcasen entre las dos absolutamente todos los frutos que produce la tierra y todas las cosas que fabrica el hombre. Pero este caso es hipotético, porque ni ha existido, ni existe, ni existirá, y sólo es susceptible de darse entre aquellas tribus selváticas que apenas necesitan otros intercambios que los de sus mujeres, esclavos, prisioneros y animales.

Se ha dicho aquí también, y con razón, que esto del «compro a quien me compra» se origina de la falsa creencia de que el que compra le hace un favor al que vende. Esto será verdad cuando, como en el caso de ciertas metrópolis con sus colonias, se vende a virtud de aranceles leoninos impuestos por las primeras a las segundas. De otro modo, no, porque el comprador acude a donde mejor y más barato adquiere lo que necesita. Luego ambos, comprador y vendedor, se benefician por igual, y si se interrumpen las operaciones, por igual también se perjudican uno y otro.

Nuestro Gobierno está en el deber de procurar que aquellos países que nos venden mucho y nos compran poco aumenten sus adquisiciones aquí. Pero de eso a adoptar como política arancelaria un **do ut des** impracticable y perturbador hay un abismo.

NOTABLEMENTE mejorado de la dolencia que le obligó cesar en sus funciones por algunos días, concurrió al Consejo de Secretarios el doctor Andrés Domingo, ministro de Justicia e interino de la Presidencia.

De los asuntos aprobados el propio doctor Domingo dió cuenta a los reporters en la forma siguiente:

CREDITO DE 100,000 PESOS.—Se acordó autorizar un crédito de 100 mil pesos destinado a cubrir atenciones del personal temporero de las juntas electorales correspondientes a sus haberes del mes de febrero.

Este crédito, puesto a disposición del secretario de Gobernación, cubre gastos de material y servicios de las juntas y sueldos de empleados, inspectores y presidentes sustitutos de dichos organismos.

CREDITO DE 10,000 PESOS.—Fué autorizado otro crédito por la cantidad de 10 mil pesos para ser transferido del capítulo primero, artículo único «Deudas de la República» a la cuenta «Decretos leyes especiales, obras de reparaciones, mejoras y adaptación de los edificios de la secretaría de Hacienda».

LIQUIDACION PRESUPUESTAL. El secretario de Hacienda dió cuenta al Consejo de la liquidación practicada, del presupuesto de 1931-1932, el que arroja un déficit de 2.712,912 pesos 14 centavos, existiendo en caja un saldo de 728 pesos 26 centavos.

En vista de este informe, el Consejo acordó dejar en suspenso el pago de las obligaciones dejadas de cubrir por virtud del aludido déficit, hasta que por el Gobierno se determine la forma de solventarlas.

SOBRE AFOROS DE ADUANA.—Se votó un decreto-ley modificando el inciso 7 del artículo 1690 de la ley de Enjuiciamiento civil, que quedará modificado como sigue:

«7.—Cuando en la apreciación de las pruebas haya habido error de derecho, o error de hecho, si este último resulta de documentos o actos auténticos que demuestren la equivocación evidente del juzgador, Se considerará en los recursos contenciosos administrativos sobre aforos de Aduana, las muestras como documentos auténticos a los efectos de la casación por error de hecho».

INCOMPATIBILIDADES NOTARIALES.—El Consejo conoció de las modificaciones introducidas por el Consejo de Estado al decreto-ley relativo a los artículos 65 y 69 del Código Notarial, y resolvió aceptar la enmienda a la modificación del primer artículo, no así la hecha al número 69. El artículo 65 quedará ahora redactado así: «El ejercicio del cargo de notario es incompatible con todo otro cargo que lleve aneja jurisdicción, con cualquier empleo público que lo subordine a la jurisdicción de cualquier autoridad o funcionario y con los cargos que le obliguen a trasladarse fuera del lugar de la residencia de la notaría que sirva. El notario que fuere electo para un cargo público cesará mientras lo desempeñe en el ejercicio del de notario, entregándolo a su sustituto en la forma que este Código dispone, siempre que en el nuevo cargo concurran cualquiera de las circunstancias a que se refiere el párrafo que precede de este propio artículo. Si dentro de los treinta días siguientes a la en que cesare no vuelve.

SOBRE RESOLUCION DE EXPEDIENTES.—Se acordó finalmente modificar el último párrafo del artículo 7 de la ley de 13 de septiembre de 1888 tal como quedó redactado por el decreto 3001 de 1933 en esta forma:

Su último párrafo queda redactado así: «El plazo para la administración será también de tres meses contados desde el día siguiente a la declaración por quien corresponde, de la lesividad de la resolución impugnada. Esta declaración deberá hacerse dentro del año siguiente a la fecha de la resolución a que se refiera, la cual quedará, si así no se hiciera, consentida y firme. Para los expedientes ya resueltos, el plazo del año cerrará desde el día siguiente a la publicación de este decreto-ley».

Un hombre fué picado en la capital de Las Villas, por el arácnido la «Viuda Alegre»

SANTA CLARA, marzo 6. DIARIO Habana.—Por primera vez en Cuba, un ciudadano fué picado por el arácnido conocido por «Viuda Negra». El hecho ocurrió anoche, en su propio domicilio, al señor Agustín Rivero Cervera, vecino de la calle San Miguel frente al cementerio hebreo.

Al ver que dicho individuo presentaba síntomas de fiebre y dolores musculares agudísimos, sus familiares requirieron los auxilios del doctor Serafín W. Martínez, quien ha logrado que el paciente sienta notable mejoría.

La comprobación de que se trata de dicho insecto fué hecha por el conocido naturalista villaclareño doctor Manuel Angulo, quien asegura que éste es conocido en Cuba desde hace muchos años, no obstante haber declarado los norteamericanos que fué descubierto por ellos en fecha relativamente cercana.

Hoy arribará el Dr. P. F. Lavín

A las ocho de la mañana de hoy arribará a nuestro puerto el doctor Pablo F. Lavín, Teniente Fiscal del Tribunal Supremo.

Regresa de un viaje por América y Europa, comisionado especialmente por nuestro Gobierno para que hiciera un estudio del régimen penitenciario existente en las naciones más adelantadas en la materia, a fin de adaptar a nuestro medio todas aquellas medidas que realmente fueran susceptibles de llevarse a la práctica en los establecimientos penales cubanos.

Numerosos amigos y simpatizadores acudirán a recibirlo a los muelles.

Sirvan estas líneas para darle nuestra cordial bienvenida.

El doctor José I. Rivero ha sido nombrado Socio de Honor de la Colonia Hispana de Guantánamo

En reciente sesión celebrada por la prestigiosa institución «Colonia Española», de Guantánamo, fué nombrado Socio de Honor de la misma el doctor José I. Rivero, Director del DIARIO DE LA MARINA, en prueba de reconocimiento por sus brillantes campañas en pro de las colectividades de esa índole radicadas en Cuba.

De más está decir que el DIARIO agradece profundamente la distinción de que ha sido objeto su jefe máximo por parte de la progresista y culta Colonia Española de Guantánamo.

EXIJA el SUPLEMENTO en ROTOGRABADO con esta EDICION

POMBO EMBARCO HACIA VENEZUELA

La más reciente fotografía de Juan Ignacio Pombo, hecha en el aeródromo de «Cuatro Vientos», al que acudió para dar la bienvenida al piloto cubano Menéndez Peláez, con el cual aparece.

SANTANDER, marzo 6. (AP.)—A bordo del vapor «Cordillera», ha salido para Venezuela el aviador Juan Ignacio Pompo en compañía de su esposa.

Permanecerán unos dos meses en esa República, regresando después a España. Durante su estancia en Venezuela se ocupará de asuntos relacionados con la aviación.

HA SIDO VOTADO EL IMPUESTO DE CONSUMO AL AZUCAR; ES DE UN CENTAVO Y MEDIO EN LIBRA

Se exceptuarán de esa tasa los que se destinan a las industrias que usan el refinado como materia prima. Se aprobó el proyecto que crea la Caja Postal de Ahorros

EL Consejo de Secretarios, en la sesión celebrada ayer, acordó la aprobación de un proyecto de Decreto-Ley estableciendo un impuesto sobre el azúcar refino, turbinado, y en general, sobre cualquier azúcar cuya polarización sea superior a 93 grados y medio.

Según comunicó a los periodistas el Secretario de la Presidencia, doctor Andrés Domingo, la tasa es de uno y medio centavo a la libra de dulce de consumo doméstico.

La cuantía del impuesto así como otros puntos de esta Ley, fueron oportunamente informados por el DIARIO DE LA MARINA.

En Palacio no quisieron facilitar copia de dicho proyecto a los periodistas, alegándose que el original había sido enviado al Consejo de Estado, donde quedará aprobado hoy, sábado.

En la nota facilitada a la Prensa se hace constar que el Gobierno está estudiando una ley destinada a excluir del impuesto el azúcar que se consigne a la fabricación de leche condensada, dulces finos y otras industrias donde el refino resulte la materia prima.

La excepción se hace con objeto de no gravar el precio de esos productos.

LA LEY DE LA CAJA POSTAL DE AHORROS.—Según había anunciado el DIARIO DE LA MARINA, el Consejo, en la sesión que reseñamos, aprobó el proyecto de Ley creando la Caja de Ahorro Postal, redactada y presentada por el Secretario de Comunicaciones, doctor Francisco Gómez.

La Ley pasó inmediatamente al Consejo de Estado.

Quedaron sobre la mesa para una próxima sesión los proyectos de reorganización del uso y servicios de los teléfonos del Estado y reestructuración de la Comisión de Servicios Públicos.

SOBRE RECURSOS DE INCONSTITUCIONALIDAD.—También aprobó el Consejo de Secretarios un proyecto de Decreto-Ley disponiendo que los recursos de inconstitucionalidad por vía directa caducaran de derecho, si no se insta su curso dentro de un año, contado desde la última notificación que se hubiere hecho a las partes.

Murió un coronel del E. Libertador en Sancti Spíritus

Se trata del Sr. Enrique Piña, que era muy querido. Deja una cuantiosa fortuna. Tenía 59 años

SANCTI SPIRITUS, marzo 6. DIARIO. Habana.—Ha fallecido en su residencia, Luz número 12, el coronel del Ejército Libertador, señor Enrique Pina Jiménez, a la edad de 59 años, dejando una cuantiosa fortuna, siendo de estado soltero.

Mañana, a las cuatro de la tarde, se verificará el entierro, que ha de constituir una verdadera manifestación de duelo, por reunir a su representación patriótica, el disfrute de generales simpatías en esta población, y en otros pueblos de la provincia. Enviamos nuestro sentido pésame a sus familiares.—Corresponsal.

UN MUERTO Y DOS HERIDOS EN ACCIDENTE

Un camión tuvo la culpa del suceso por cerrar el paso a la máquina de Miguel Beck

SAN CRISTOBAL, marzo 6. DIARIO. Habana.— Hoy, aproximadamente a las dos de la tarde, en la curva de la carretera Central, en el lugar conocido por «Chirigota», al cerrarle el paso un camión manejado por Francisco Quintana, que iba delante en la misma dirección, se fué a la cuneta volcándose la cuña manejada por Miguel Beck, blanco, soltero, vecino de Taco Taco, resultando muerta, instantáneamente, Ramona Lorenzo, blanca, soltera; y heridos gravemente el chofer y Sara Martínez, blanca, soltera, y como los anteriores, vecina de Taco Taco.—Costa, Corresponsal.

Lea ¡ALERTA! al mediodía y el AVANCE por la tarde

LA SITUACION POLITICA EN EL JAPON ES MUY DIFICIL; AUN NO SE CONSTITUYO EL GABINETE

Los militares se oponen a la designación de varios de los amigos de Koki Hirota

TOKIO, marzo 7 (sábado). A.P.—Una conferencia para determinar si Koki Hirota abandona o continúa sus esfuerzos para formar gabinete, ha comenzado hoy cuando el conde Juichi Terrauchi visitó al primer ministro designado.

El conde Terrauchi, escogido por Hirota para la cartera de Guerra, se había retirado en vista de la oposición de los militares.

Debido a la oposición del ejército, la situación política no está muy clara y los gobernadores de la Bolsa de Tokio acordaron que continúe ésta cerrada.

Las dificultades con que se tropieza para la formación de nuevo gobierno, mantienen en alto la tensión en esta capital.

No obstante haber solicitado el retiro cinco generales que se consideran responsables por la rebelión de la semana pasada, el ejército sigue vigilando todos los movimientos políticos. Se tiene entendido que ha desaprobado la elección de Shigeru Yoshida para el ministerio de Relaciones Exteriores.

Créese que la armada no se ha unido al ejército en su oposición a las designaciones hechas por Hirota, y que ha aceptado al almirante Osami Nagano como ministro de Marina.

Importadas en 2 meses en E. U. 1.045,957 toneladas de azúcar

WASHINGTON, marzo 6. (AP).—En los dos primeros meses de este año, según informa la sección azucarera de la A.A.A., se importaron de Cuba, Filipinas, Puerto Rico, Islas Vírgenes y Hawaii 1.045,957 toneladas de azúcar crudo.

La cuota de 1936 para esos países es de 4.598,444 toneladas cortas, por lo que restan 3.552,488 toneladas que podrán importarse en el resto del año.

UN COMPANERO DESVIO EL ARMA DEL AGRESOR

Salvó la vida gracias a la intervención de un diputado. El agresor se halla detenido

BELGRADO, Yugoeslavia, marzo 6. (AP.)—La Policía manifestó esta noche que el espectacular atentado contra la vida del primer ministro Milan Stoyadinovich, en la Cámara de los Diputados, ha sido producto de una conspiración política.

El primer ministro se metió debajo de la mesa presidencial de la Cámara, mientras el diputado macedonio Damian Arnantovich le hacía cuatro disparos de revólver. Una de las balas dió en el balconcillo de la tribuna diplomática, donde se hallaban varios representantes diplomáticos extranjeros.

Dice la Policía que está convencida de que Arnantovich pertenece a una facción que ha resuelto asesinar al primer ministro como medio de lograr sus aspiraciones políticas.

Actuando rápidamente después de la agresión, la Policía practicó un registro en la Casa Club del Partido Nacional Yugoeslavo, arrestando a cuatro diputados de la oposición y dedicándose a la búsqueda de varios más.

Arnantovich fué detenido y conducido a una celda donde, según dice la Policía, se está reponiendo de los efectos de un largo período de embriaguez alcohólica. Se sabe oficialmente que el diputado estuvo la noche pasada en varios clubs nocturnos con otros dos individuos conocidos por su enemistad al primer ministro.

Después de media hora de interrupción, el primer ministro, cuyo prestigio político parece que ha aumentado como resultado de la agresión, continuó defendiendo los presupuestos, acerca de los cuales leía un mensaje cuando ocurrió el tiroteo.

El incidente es el más reciente de los que se han registrado en la Cámara de Yugoeslavia. En distintas ocasiones un grupo de unos cien diputados de la oposición han paralizado las sesiones haciendo ruido en los pupitres, arrojando botellas de tinta y hasta atacando a golpes a los diputados del Gobierno.

En el día de hoy muchos diputados de la oposición habían decidido no ocupar sus escaños en el salón de sesiones. Arnantovich, uno de ellos, seguía atentamente el desenvolvimiento de la sesión desde la tribuna de la Prensa.

Cuando el primer ministro comenzó a hablar, Arnantovich le interrumpió haciéndole preguntas. Finalmente el jefe del Gobierno ocupó un escaño cerca de la presidencia de la Cámara.

Arnantovich sacó una pistola, pero un diputado le dió un golpe en el brazo y los disparos fueron a dar a sitios muy distantes de aquel en que se hallaba el jefe del Gobierno. Varias damas que estaban en la tribuna diplomática, comenzaron a dar gritos.

Después de restaurado el orden ocurrió otro brote que estuvo a punto de tener malas consecuencias. Un diputado de la oposición trató de felicitar al primer ministro por haber salido ileso, pero no pudo hacerlo por las protestas de los demás diputados de la oposición. Stoyadinovich puso fin al escándalo y continuó la sesión, explicando que Yugoeslavia seguirá siendo fiel a la Liga de las Naciones y observará sus obligaciones como miembro de la Pequeña Entente.

La oposición parlamentaria se halla muy disgustada a causa de que el jefe del Gobierno se niega a ordenar la celebración de nuevas elecciones y a modificar la ley electoral.

El actual parlamento fué elegido en el mes de mayo último, cuando Bogoljub Yevtich era primer ministro, y la mayoría sigue a ese político. Esta mayoría ha decidido apoyar a Stoyadinovich, pero la oposición asegura que pocos de los diputados de esa mayoría conservarían sus escaños en el caso de que se celebraran nuevas elecciones.

LOS PRELUDIOS PARA LA CAMPANA DE REELECCION DEL PDTE. ROOSEVELT

El cable nos informó ayer de los pasos que está dando el Presidente de los Estados Unidos, Franklin Delano Roosevelt, para obtener de su pueblo un segundo período presidencial a fin de desarrollar la obra comenzada en el primero, tanto en el orden interno como en el exterior. Una de las últimas fotografías del primer Magistrado de la Unión es la que aquí ofrecemos, en que se le ve dando la orden telegráfica a los obreros del embalse Norris, del valle de Tennessee, a muchos cientos de millas de distancia, para que abran las ocho grandes compuertas de aquél a fin de aprisionar las aguas que han de regar un territorio de 34,200 acres.

HIZO UN VUELO SOBRE ADDIS ABEBA EL JEFE DE LA FLOTA AEREA ITALA DE LA ZONA SUR

La Gran Bretaña ha ordenado a su Embajador en Roma que formule una enérgica protesta por el bombardeo de una unidad de la Cruz Roja inglesa. Indignación en Londres

CON EL EJERCITO ITALIANO EN HEGHELLI, SUR DE ETIOPIA, marzo 6. AP.—El general Ferruccio Ranza, comandante de las fuerzas aéreas del frente sur, ha comunicado al Cuartel General que había volado sobre Addis Abeba en un trimotor, pero que no dejó caer ninguna bomba.

Regresó a su base después de un vuelo de 530 millas sin incidente.

INGLATERRA PROTESTA CONTRA EL BOMBARDEO

LONDRES, marzo 6. AP. La Gran Bretaña ha ordenado a su Embajador en Roma que proteste enérgicamente contra el supuesto bombardeo de una unidad de la Cruz Roja Británica en Etiopía por los aeroplanos italianos.

Sir Eric Drummond, Embajador británico, recibió instrucciones en el sentido de recomendar al gobierno de Mussolini que abra una investigación acerca del ataque y que ordene a sus jefes militares en el frente de guerra que procuren que talen incidentes no se repitan.

El doctor Melley, de la Cruz Roja británica, ha informado que una de las bombas cayó sobre una bandera de la Cruz Roja que se había extendido en tierra. Asegura que el aeroplano dejó caer unas cuarenta bombas sobre la ambulancia británica situada a dos millas del campamento militar más próximo. El bombardeo ocurrió el miércoles.

Anthony Eden, secretario de Relaciones Exteriores, y el primer ministro Stanley Baldwin decidieron elevar la protesta del gobierno.

En los centros oficiales existe gran indignación y en un centro autorizado se aseguraba lo siguiente: «Es cosa completamente aclarada que los italianos sabían que se trataba de una unidad de la Cruz Roja».

Hoffman envía a Cuba a investigar el caso Hauptmann

También se afirma que el Gobernador de New Jersey envió agentes a Alemania

TRENTON, New Jersey, marzo 6. (AP).—El gobernador Harold G. Hoffman sigue haciendo investigaciones en busca de pruebas favorables a Bruno Richard Hauptmann, condenado por secuestro y asesinato del hijo de Lindbergh, a morir en la silla eléctrica.

Continúa circulando la noticia de que el gobernador ha enviado agentes a Cuba y Alemania para que hagan investigaciones.

Al mismo tiempo C. Lloyd Fisher, abogado de Hauptmann, dijo que la defensa tiene varios caminos en el caso de que no ocurra nada antes del jueves que permita solicitar un nuevo aplazamiento de la sentencia.

Hauptmann está condenado a morir en la semana del 30 de marzo.

El ayudante de prensa del gobernador, William S. Conklin, manifestó que Hoffman sigue interesado en las actividades del Dr. John F. Condon, emisario de Lindbergh, y que hace esfuerzos para obtener detalles de una entrevista que tuvo en Miami, Florida, en diciembre del año 1924.

Agregó Conklin que son muchas las personas que se han ofrecido al gobernador para investigar por su cuenta en distintas partes del país. El gobernador recibió hace poco, de Robert Hicks, criminólogo de Washington, un informe de la policía cubana acerca de una carta.

El Dr. Condon, que está ahora en Panamá, se entrevistó en la Florida con el penado Sam Garelick, que está cumpliendo una condena de prisión perpetua por secuestro, el 16 de diciembre de 1934, o sea 17 días antes de que se juzgara a Hauptmann.

Tiene entendido el gobernador que el propósito de la visita de Condon fué identificar a Garelick como la persona a quien entregó la suma de 50 mil dólares del rescate, en el cementerio de Saint Raymond, el 2 de abril de 1932, y esto indica al gobernador que el propio Condon cree que en el secuestro ha intervenido más de una persona.

HOY TENDRA LUGAR EN PINAR DEL RIO LA INAUGURACION DE LOS CUARTELES 'GENERAL RIVA'

En ellos se alojarán las fuerzas del regimiento «Rius Rivera». Asistirán el Presidente de la República y el Jefe del Ejército. Las fiestas durarán toda la jornada

Hoy, día siete, serán inaugurados los cuarteles del Regimiento «Rius Rivera», situado en la ciudad de Pinar del Río.

En este acto se celebrarán grandes fiestas y entre éstas un field-day en el que tomarán parte los atletas más distinguidos del referido regimiento.

Al acto de la inauguración concurrirán las figuras más destacadas de la República, entre éstas el Presidente de la nación y el Jefe de los Cuerpos Armados.

Se nos ha informado que en el citado regimiento se ha levantado una hermosa glorieta en la que tomarán asiento los invitados y ante la cual desfilarán las tropas de la guarnición.

La fiesta durará toda la tarde terminando la misma, con un buffet en la Jefatura del regimiento.

COMPLACIENDO UNA PETICION.—El teniente coronel Pino Donoso, a quien recientemente le fué concedida la condecoración por servicios prestados al Ejército, nos ha rogado demos las gracias a todas las personas que lo han felicitado por la honra que le fué conferida por el Ejército Constitucional.

NOMBRAMIENTOS.— Para integrar la Comisión que se determina en el Artículo No. 9 del Reglamento de Navegación Aérea Civil, han sido nombrados, el capitán piloto Tomás Alvarez y Alonso, del Cuerpo de Aviación; el capitán auditor Pedro Norat y Buttary, de la Auditoría General, y el primer teniente mecánico Ernesto Usatorres y Ubieta, del Cuerpo de Aviación de la Marina de Guerra.

MAS NOMBRAMIENTOS.— El capitán José Cabranes, M. M., Jefe del Negociado de Armería y Talleres de la Sección de Material de Guerra, ha sido nombrado encargado del material de dicho Negociado. Se hace saber que la Sociedad Nacional Cubana de la Cruz Roja, ha concedido la Medalla de Reconocimiento al Mérito, de bronce con distintivo bronce, al soldado Eugenio Alvarez y Carballo, del Regimiento número 6, autorizándosele para usarla.

SIN EFECTO.—Ha sido dejado sin efecto el párrafo de Orden que nombró como Miembro de la Comisión que estudia las modificaciones en el Reglamento de Uniformes, al teniente coronel Raimundo Ferrer y Arias, y nombrado en su lugar al capitán Aquilino Guerra y González.

CREDITO.—Se ha concedido un crédito de 81 pesos con 70 centavos, con cargo al Fondo de Beneficencia, a favor de la señorita Rosa Fierro y Boza que pertenecía al Regimiento No. 4.

FALLECIMIENTO. —El Cuartel General ha dado cuenta a los mandos del fallecimiento del comandante Ramón Valls y Fundora, M. M., del Regimiento No. 6, cuyo sepelio se efectuó el día 4 de los corrientes.

BAJAS.—Se ha hecho saber que ha causado baja en la Reserva Militar, el doctor Alberto Piedra y Villahú y el señor Eduardo Duménigo y Hurtado. El primero por haber renunciado al cargo de capitán del Cuerpo de Guardajurados del Central «Agramonte», y el segundo, por haber renunciado al cargo de primer teniente de la Policía Municipal de Camagüey. Se ha dejado sin efecto el párrafo de Orden que nombraba teniente de la Reserva Militar, al doctor Eduardo Sáinz y Pérez. Se nombra primer teniente de la Reserva Militar, al soldado del propio Cuerpo, doctor Miguel Faustino Reyes, (Abogado).

LOS DETENIDOS

Delfín Fina Vila, dueño del garage «Fina», situado en San Rafael y Marqués González; Octavio Llonin Fariñas, Serafín Hermida Hernández, Leopoldo Domínguez Descoubert, Pedro Piñeiro Freyre, Calixto Laurení, Guillermo Molina Ibarra (a) «Cachimba»; Esperanza de Haro y Llanes y sus hijas las doctoras Esperanza, Prudencia, Dora y Lucrecia Miranda y de Haro y Mercedes Leiva y Díaz, esta última estudiante.

LOS QUE BUSCA LA POLICIA

Domingo Tabío Cabrera, Antonio Pérez Cagigal o Antonio Estévez Cagigal (a) «El Argentino», individuo que manejaba el auto desde el cual se realizó el atentado al señor Castaño y sus acompañantes; Luis G. Quibus, los hermanos José y Miguel Ibarra Calero, Cándido de la Torre, Julio y Fernando de Haro y un tal Raúl. (Vea el informe de la Sección de Investigaciones de la Policía Nacional, en la página dos).

DENUNCIA DE "CAMBIAZOS" COMICIALES

Algunos candidatos que se creen perjudicados tratan de estorbar dicha maniobra

CON motivo de ciertos movimientos extraordinarios que observamos en la noche de ayer entre los candidatos a representantes electos por la provincia de la Habana, tratamos de inquirir la causa de dicho movimiento. Cerca de la una de la madrugada nos visitaron los señores Alberto García Valdés, Alfredo Brodermann, Jesús Portocarrero y otros, los cuales nos informaron que el origen de sus gestiones era que se conocía de ciertos cambios efectuados en diversas juntas en los paquetes de boletas, para solicitar más tarde el recuento de las mismas y producir así el triunfo de candidatos que resultaron derrotados el pasado diez de enero. Nos rogaron nuestros visitantes que lo hiciéramos consignar así.

Sumario de esta Edición

Anuncios Clasificados — 20-21-22-23
Cables — 13-24
Cartas al Director — 3
Cartel del Día.—(Teatros y Cines) — 6
Consejo de Secretarios — 3
Corporación Nacional del Turismo — 18
Cultos Católicos e Información General — 20
Crónica Habanera — 5-7-9-11
Crucigramas — 4
Defunciones — 9
Editoriales — 8
Escenario y Pantalla.—(Crítica) — 8
Estado del Tiempo — 11
Gacetillas — 6-10
Gobernación — 3
Guanabacoa al Día — 11
Habaneras — 4
Hacienda — 18
Lonja del Comercio — 3-19
Lyceum — 3
Matanceras — 4
Mercantil — 19-20
Municipio — 18
Música y Músicos — 7
Noticias de los Juzgados de Primera Instancia.—(Vida Civil) — 18
Policía — 2
Política — 17
Puerto — 11
Secretaría de Estado — 18
Secretaría del Trabajo — 18
Sociedad Cubana de Ingenieros — 3
Sociedades Españolas — 10
Sports — 14-15-16
Tribunales — 3-18
Telegramas del Interior — 10
Unión Social Económica — 2
Viboreñas — 9
LECTURAS:
Adolescencia.—Poesía. (Por Vicente Aleixandre) — 4
Al Margen de la Historia — 8
El Cuento de Hoy — 7
El Monumento al Generalísimo Máximo Gómez. (Por Horacio Carrillo) — 3
Armonías. (Por Gustavo E. Urrutia) — 2
A Través de la Vida. (Por Héctor de Saavedra) — 8
Bromas y Veras. (Por Joaquín Aristigueta) — 12
Caricatura. (Por Roseñada) — 8
Divagaciones de un Español. (Por José Aixalá) — 13
Estampas Españolas. (Por Eduardo A. Quiñones) — 13
Fechas y Aniversarios — 3
Hacia un México Nuevo. (Por Rafael Heliodoro Valle) — 24
La Europa por Dentro — 12
La Nota Cómica — 3
La Reforma de la Ley Provisional de Nacionalización del Trabajo. (Por Luciano J. Peyró) — 7
Libros — 8
Vida Mundial. (Por Tiburcio Castañeda) — 9

CINCO MUERTOS Y 33 HERIDOS EN LOS DESORDENES OCURRIDOS EN VARIOS PUEBLOS ESPAÑOLES

MADRID, marzo 6. (AP).—Cinco personas perdieron la vida y otras treinta y tres recibieron heridas hoy con motivo de los desórdenes políticos que se registraron en distintos lugares de España.

Al mismo tiempo se decía en los centros bien informados que el gabinete está estudiando las repercusiones políticas que produciría una posible renuncia de la presidencia de la República por parte de Alcalá Zamora.

Arturo Hernández, jefe fascista de la provincia de Toledo, resultó muerto por un grupo de extremistas en Pueblo de Almoradiel. Otras dos víctimas ocurrieron cuando la guardia civil se vió obligada a hacer fuego cuando los fascistas intentaron asaltar la residencia del alcalde izquierdista, Teodoro Morales.

Otras dos personas recibieron heridas mortales en la vieja Plaza de Toros de Madrid, cuando diez obreros fueron tiroteados por un grupo compuesto de cuatro individuos armados de ametralladoras.

(Amplia información completaria en la **primera página** de la **segunda sección**).

Envuelto en tinieblas la extraña desaparición de un hombre en la bahía de Nipe

SANTIAGO DE CUBA, marzo 6. DIARIO. Habana.—El ciudadano José Breff Ramírez desapareció en la bahía de Nipe mientras viajaba por la misma en una chalana. Ha sido detenido un tal Batista por sospecharse de él como autor del presunto crimen. Hasta ahora nada se ha esclarecido.—GARCIA, Corresponsal.

M.E.C.D. 2016

LA AGRESION A DON NICOLAS DEL CASTAÑO SE PLANEO EN EL TALLER DE MECANICA DE SALUD NUMERO 104

ARMONIAS

OLIMPIADAS

ME agradaría contribuir a que se sepa que tenemos un Comité Cubano Pro Olimpiadas, que está gestionando muy inteligentemente una adecuada participación de Cuba en la próxima Oncena Olimpiada de Berlín.

Tenemos también un Comité Olímpico de Cuba, al que también supongo medularmente interesado en esa participación de nuestros deportes en aquella gran competencia internacional.

Sucede, no obstante—y quizás por lo mismo—que, a juzgar por una información deportiva reciente, existe una suerte de «misunderstanding», incomprensión o desacuerdo entre ambos comités, el privado y el oficial, en lo tocante a la movilización, participación y organización de nuestro contingente para esas fiestas de cultura física.

Y aquí está el quid peligroso para la integridad de esa cultura. Que Cuba concurra con más o menos cabalidad y prestigio, es asunto que a los cubanos interesa más que a nadie. Lo propio ocurre con nuestras diversas representaciones diplomáticas. Por su representación y su eficiencia se juzga de Cuba en el extranjero.

Y esa representación de nuestros deportes, si resultara tan perfecta como en realidad puede serlo, contribuiría a cohonestar nuestras ocasionales deficiencias diplomáticas, más disculpables éstas por nuestra inmadurez política y por las dificultades inherentes a la diplomacia.

Por mis noticias, lo que busca el Comité Cubano Pro Olimpiadas es movilizar todos los sectores de nuestro mundo deportivo, a fin de que todos estén allí bien representados. No solamente los deportes de salón sino asimismo los de pista, donde con tantas estrellas contamos. No sé cómo andamos hoy en la representación del «ring», y aquí es ocasión de lamentar una vez más el colapso de nuestro fracasado «Kid Chocolate».

El tiempo pasa volando y esa falta de entendimiento entre los dos comités puede malograr la espléndida oportunidad de ganar para nuestra patria un tanto más a favor de nuestro prestigio internacional entre los competidores procedentes de los cuatro puntos cardinales, que en Berlín han de reunirse a luchar civilizadamente por sus enseñas respectivas.

Ausente de toda rivalidad corporativa y en nombre de una opinión pública igualmente imparcial, yo rogaría a uno y otro comité que eliminen pruritos y antagonismos nocivos a la mejor cubanidad, para que sin más demoras cooperen al buen éxito de nuestro envío y estimulen a cuantos valores deportivos deban concurrir, sin discriminaciones injustas o meramente apasionadas.

No es éste o aquel equipo, no es éste o aquél sector. Es Cuba, magníficamente dotada para brillar en las Olimpiadas de Berlín.

Permítaseme exhortar, por añadidura, a las eminentes personalidades del mundo oficial y del privado que se destacan por su amor al deporte, para que interpongan toda su influencia con objeto de transformar el antagonismo doméstico en colaboración provechosa y patriótica.

Gustavo E. URRUTIA

ENTRE LOS ACUSADOS FIGURAN UN SUBINSPECTOR DE LA SECRETA, 2 DOCTORAS EN FARMACIA, LOS EMPLEADOS DEL GARAGE "FINA" Y VARIOS MAS

Serafín Hermida Hernández, Leopoldo Dominguez Descoubert, Pedro Piñeiro Freyre, Calixto Laurent, Guillermo Molina Ibarra (a) «Cachimba» y Octavio Llonin Fariñas, detenidos por miembros de la Sección de Investigaciones de la Policía Nacional, por encontrarse seriamente complicados en el atentado frustrado de que fué víctima recientemente el acaudalado hombre de negocios señor Nicolás Castaño, su hijo y demás personas que lo acompañaban cuando viajaban en un auto por la calle de Marina, frente al Parque de Maceo. También han sido arrestadas otras personas y se trata de localizar a otras que no han sido aún habidas por los investigadores. Todos ingresaron en el vivac.

Falta por arrestar al chofer que conducía el vehículo cuando la agresión. Unos documentos abandonados en la máquina sirvieron a la Policía para encontrar la pista

Como consecuencia del atentado frustrado de que fueron víctimas recientemente el conocido hombre de negocios don Nicolás Castaño, su hijo y tres personas más, la policía inició una búsqueda tenaz de los autores del hecho, dando por resultado el descubrimiento de los mismos por parte de la Sección de Investigaciones, eficientemente dirigida por el coronel José E. Pedraza.

He aquí el informe policiaco rendido al efecto:

EL INFORME POLICIACO

Al ocurrir en la mañana del día tres de los corrientes en Marina y Vapor, próximo al Torreón de San Lázaro y a la altura del Parque de Maceo el frustrado atentado en la persona del conocido millonario Nicolás del Castaño y Padilla, en ocasión de viajar en su automóvil marca Packard, chapa 26221, que manejaba su chofer, Pedro Fernández Diez, que iba junto al sargento retirado del Ejército Constitucional, Ignacio Silva y Silva y junto a Castaño, su hijo, al ser atacados súbitamente a tiros de escopetas recortadas de calibre 12 y 16, cuyos cartuchos estaban rellenos de perdigones, desde un automóvil Ford, color «beige», donde viajaban los agresores que eran de raza blanca, y en número mayor de cuatro personas, cuyo vehículo logró desaparecer en los primeros momentos, no sin antes haberse repelido la agresión por parte del sargento Silva, quien descargó la ametralladora de mano que usa en la custodia del señor del Castaño, resultando heridos de carácter menos grave el sargento Silva y los señores del Castaño.

De la actuación llevada a cabo por la policía de la Séptima Estación, con la que se dió cuenta al señor Presidente del Tribunal de Urgencia número Dos, es conveniente significar, que tan pronto como ocurrió el hecho, el Jefe de la Policía, coronel José E. Pedraza y Cabrera, comenzó personalmente a dirigir toda la investigación, dando las instrucciones correspondientes al primer teniente del Ejército, Germán Cortés y de Lara, al segundo jefe de la Sección de Investigaciones, teniente Juan Francisco Padrón y a los tenientes Ricardo Fernández Martínez y Julio Fernández Trevejo, así como al sargento Antolín Falcón y otros miembros de la Policía Nacional, quienes practicando múltiples diligencias, a las pocas horas lograron ocupar el automóvil Ford color «beige», con chapa 14583, que fué utilizado en la agresión, cuando sus ocupantes lo dejaron abandonado en la calle de Valle y Espada, no hallando en su interior las armas que habían utilizado, pero sí una caja de cartón conteniendo veinte cartuchos de escopeta, cargados, calibre 12; un casquillo de escopeta calibre 16, dos tapas de caja de cartón para cartuchos de escopeta de los calibres 12 y 16, y distintos documentos relacionados con el propietario del vehículo, habiéndose observado una huella de un disparo de escopeta que perforó el respaldo del asiento delantero y fué a incrustrarse en la parte interior de la puerta izquierda delantera, quebrando parte del cristal de la misma, de cuya ocupación se dió cuenta por la propia policía a la ya expresada autoridad.

LOS PRIMEROS DETENIDOS

En virtud de la documentación hallada en el interior del expresado auto, fueron localizados su dueño el blanco Delfín Fina Vila, propietario del garage «Fina», situado en San Rafael y Marqués González y vecino de Neptuno número 207, y el empleado de éste, fregador del garage, Domingo Tabio Cabrera, de 19 años y vecino de Príncipe 55 bajos, refiriendo entonces Fina Vila, que el automóvil 14583 lo dió en alquiler a razón de dos pesos cincuenta centavos diarios desde el día 3 de enero pasado, al blanco Antonio Pérez Cagigal, del que ignoraba las demás generales y exacto domicilio, pero que el mismo tenía el título 5818, expedido por el Municipio de Marianao y que si no puso reparo en verificar este arriendo con el mencionado Pérez Cagigal, obedeció a que le fuera recomendado por su fregador el Domingo Tabio Cabrera, extremos éstos que fueron confirmados por este empleado, según consta de las actas levantadas al efecto, con las cuales se dió cuenta a las autoridades correspondientes, siendo remitidos ambos individuos al Vivac, como presuntos complicados en estos hechos, ya que no se explica de manera diáfana la inocencia e inculpabilidad de los mismos.

EL CHOFER DEL AUTO

Con esos antecedentes se logró investigar la identidad del chofer Pérez Cagigal, quien también suele usar el nombre de Antonio Estévez Cagigal, alias «El Argentino», natural de la Argentina, de 26 años de edad, casado con Aurora Fernández, con la cual tiene un hijo menor y reside en Belascoaín número 52, en la azotea, individuo éste de pésimos antecedentes penales y miembro activo de la ilícita asociación «La Joven Cuba».

UNA PISTA SEGURA

Establecida que fué una vigilancia en la casa del chofer aludido, por el vigilante 2539 Armando González, sorprendió a un individuo de raza blanca, cuando llevaba un cartucho con naranjas. Preguntaba por Aurora y estimándolo complicado en los hechos que se investigan, procedió a su detención, informando nombrarse Octavio Llonin Fariñas, natural de Cárdenas, de 40 años de edad, con instrucción y vecino de la casa Salud número 195 altos. Declaró que el revólver calibre 38 que se le ocupó, está amparado por una licencia que le fué expedida por la Secretaría de Gobernación con fecha 27 de julio de 1935 por el Subsecretario de Gobernación Sr. Alfredo Alvarez; que el día 3 del actual por la tarde una persona a quien no puede identificar, estuvo en su casa y le dejó la misión, por medio de su concubina Petra Cartaya y Pelayo, de que esa propia tarde fuera a casa del chofer Antonio Pérez, alias «El Argentino» y le dijera a Aurora, su esposa, que se tranquilizara, que «El Argentino» estaba bien lo que así verificó a las seis y treinta pasado meridiano de dicho día; que al volver a la casa en la mañana del día siguiente fué detenido, por el hecho de haber ido a llevar unas naranjas para el niño, que estaba enfermo; que también tenía en encargo de llamar al teléfono F-2746, para dar a una persona de la casa, que acudiera a la llamada, el recado de Aurora a su marido.

DECLARACION IMPORTANTE

Agregó, que hizo amistad con Serafín Hermida, dueño del taller de mecánica de Salud 104, con motivo de haber llevado allí un automóvil para que se lo arreglaran por tener descompuesto el carburador y posteriormente, como tenía necesidad de pasar por allí, por ser la cuadra de su domicilio, se sentaba en el taller a leer los periódicos y en esas circunstancias, pudo observar que tanto Antonio Pérez (a) «El Argentino», el ex periodista Luis García Quibus, y los hermanos José y Miguel Ibarra Calero, junto con el dueño del taller y otras personas que allí trabajan o frecuentan la casa, fueron los que planearon y llevaron a efecto el atentado al señor del Castaño, siendo ésta su única participación en los hechos.

LA PRUEBA DEL TELEFONO

Después de esta declaración el coronel Pedraza dispuso que se hiciera una prueba con el teléfono F-2746, a fin de poder tener una pista del chofer que manejaba el automóvil atacante, y al efecto el sargento Falcón tomó la extensión, mientras Llonin hacía la llamada y entonces se oyó que respondía una voz de mujer, la que le contestó a Llonin, que había preguntado por Antonio «El Argentino», para darle un recado de su esposa, lo siguiente: «Está en la cueva con Cándido de la Torre y que no siguiera hablando más de este asunto por teléfono».

Después de tres minutos volvió a repetirse la llamada y salió nuevamente la misma mujer que la vez anterior y cuando el detenido Antonio Llonin insistía para que ella le dijera concretamente el lugar donde podía entrevistarse con Antonio (a) «El Argentino», aquélla se limitó a contestarle así: «Ya te dije que no puedo hablar ahora», repitiendo esta frase dos veces más y colgando el auricular.

OTRAS DETENCIONES

Como quiera que previamente tenían sitiada la casa en la que está instalado el teléfono, situada en la calle D número 211, entre 21 y 23, en el Vedado, donde reside la familia de apellido Miranda, el cabo 192, José Cepero, cumpliendo órdenes superiores, detuvo a Esperanza de Haro y Llanes viuda de Miranda, natural de Guanajay, de 54 años de edad; a sus hijas Esperanza Miranda y de Haro, natural de Guanajay, de 33 años, doctora en Farmacia, que trabaja en la casa de socorro del Vedado; Prudencia Miranda y de Haro, natural de Guanajay, de 32 años, doctora en Farmacia, que trabaja en el hospital de Emergencia; Dora Miranda y de Haro, de 30 años, soltera, doctora en Pedagogía; Lucrecia Miranda y de Haro, natural de Guanajay, de 18 años, estudiante, y Mercedes Leiva y Díaz, de Matanzas, de 29 años, soltera, todas vecinas de la casa mencionada, las que negaron los cargos que se imputan. Dice en su informe el sargento Falcón que todas ocultan no sólo la participación que ellas, como cómplices e incubridoras de los hechos tienen, sino igualmente la identidad de la persona nombrada Cándido de la Torre, pues dicho sargento ha logrado conocer que esa familia pertenece al sector de oposición al Gobierno y Ejército, y que sus hermanos Julio y Fernando Miranda y de Haro, que han desaparecido con motivo de la detención de sus familiares, participan de la misma ideología. En vista de los cargos que aparecen contra Serafín Hermida y demás personas de Salud 104, en la tarde de ayer los tenientes Fernández Martínez y Fernández Trevejo, con varios miembros a sus órdenes, se personaron en el aludido comercio, procediendo a la detención de Serafín Hermida Hernández, de Batabanó, de 29 años, mecánico; Leopoldo Domínguez Descoubert, de la Habana, de 29 años, operario mecánico, vecino de Zanja 112, y Pedro Piñeiro Freyre, de la Habana, chauffeur, con título del municipio de Marianao, que trabaja el automóvil verde oscuro, chapa particular 15780, propiedad de Manuel Gutiérrez Texidor, ex catedrático de la Escuela de Comercio de Santiago de Cuba, vecino de Lucena 15 y medio, y el Piñeiro, de Gloria 137.

Hermida declaró que conoce a los autores del atentado a los señores del Castaño, hermanos Jesé y Miguel Ibarra Calero, el chauffeur «El Argentino» y a Luis García Quibus, que pertenecen a **La Joven Cuba** y se reúnen con frecuencia en el café de Salud y Belascoaín, y otras veces en su establecimiento; que el auto Ford 14583, se introducía en su taller y, abusando de su bondad y mediante engaño, se lo dejaba guardar en una habitación interior, con armas largas que muchas veces ocultaban debajo del chasis del automóvil; que la última vez que estuvieron en su taller y salieron esas armas, lo fué el día 2 del corriente mes, a las dos de la tarde, enterándose a la mañana del día siguiente del atentado de que habían hecho víctima al señor del Castaño en el parque Maceo, y que a la una de la tarde de ese día, él, Hermida, hizo un recorrido en el automóvil 15780, que maneja Piñeiro, y se dirigió a Espada y Valle, después de haber pasado por el parque de Maceo, sobre el terreno escena de los hechos, para ver si todavía se encontraba en dicho lugar el automóvil Ford 14583, que dejaron allí abandonado los agresores; que no pudo encontrar el automóvil, porque ya la Policía lo había ocupado y que ignora el domicilio y paradero de dichos individuos.

MAS DECLARACIONES

Pedro Piñeiro declaró que, aun cuando no tiene participación directa en los hechos, sabe que los autores del atentado fueron José y Miguel Ibarra Calero, manejando el auto «El Argentino» o «El Gallego»; que presenció distintas veces cuando el automóvil 14583 era introducido en el taller de Salud 104 y lo cargaban con armas en la parte interior del chasis; que en el taller existe un cuarto donde celebraban reuniones dichos individuos con Octavio Llonin y Serafín Hermida, el cual siempre le decía al exponente: «Sal para afuera, Pedrito»; que Hermida, en distintas ocasiones, ha utilizado la máquina que él trabaja para salir a ciertas diligencias, relacionadas, desde luego—según ha podido saber posteriormente—con el hecho que se investiga; que el día de los hechos, Hermida fué a buscar el auto de los atacantes, el cual no encontró, regresando al taller, del que salió inmediatamente en la propia máquina, acompañado de un individuo al que conoce por Raúl, llevando un saco azul, un par de zapatos carmelitas y una camisa del mismo color, que según le manifestó, era para Cheo Ibarra, que la había mandado a buscar al taller; que cuanto al detenido Leopoldo Domínguez, empleado del taller, no conoce su participación en el hecho, pero sí le consta que el mismo presenció distintas reuniones que allí se celebraban y todas las operaciones que allí se planeaban con motivo del atentado.

TEMIA SER VICTIMA

Leopoldo Domínguez declaró que trabaja con Serafín Hermida desde hace un año y que como tal empleado, ha presenciado las visitas de las distintas personas que acudían al taller, así como las veces que éstos sacaban las armas que se guardaban en un cuartico interior y las colocaban debajo del chasis del automóvil 14583; que de los agresores del señor Castaño sólo conoce de nombre a los hermanos Cheo y Miguel Ibarra; al chauffeur «El Gallego», ratificando los demás extremos expuestos por Piñeiro, y que si no había hecho denuncia a las autoridades obedeció al natural temor de ser víctima de represalias de los responsabilizados en el delito que se investiga.

OTRO DETENIDO

Al continuarse el curso de las investigaciones por los funcionarios que figuran en esta actuación, para la busca y captura de los agresores que se encuentran rebeldía, se tuvieron noticias confidenciales de que el nombrado José Ibarra Calero, más conocido por «Cheo», había estado la tarde del día de autos en la casa Tenerife 52, domicilio del Sub-inspector de la Policía Secreta Nacional Calixto Laurent, de quien es protegido e íntimo amigo, por lo que este funcionario lejos de cumplir con su deber procediendo a la captura de un delincuente, silenció su participación y le propició un lugar de albergue para su seguridad. Continúa haciendo constar en su informe el Sargento Falcón, que por la noche estuvo de visita en su casa el conocido revolucionario y enemigo del actual Gobierno, Guillermo Molina, (a) «Cachimba», celebrando con Laurent un cambio de impresiones respecto de su amigo el fugitivo Ibarra, por lo que se dispuso su arresto, que realizaron los tenientes Fernández Trevejo y Fernández Martínez y al practicarse un registro en su domicilio se le ocupó una fotografía en la que aparece un grupo en la playa observándose en la misma la figura del Sub-inspector Laurent y a su lado el «Cheo» Ibarra; un informe dirigido al Juez de Instrucción de la Sección Tercera, en una causa por lesiones por imprudencia de la que es acusado «Cheo» Ibarra, que manejaba el auto 9069, de la propiedad de Laurent, en cuya redacción de hechos se observa, la defensa apasionada que hace del mismo, hasta llegar a la conclusión de que se trataba de un chantage por parte de la lesionada Juliana Laza y Laza; un periódico recolucionario anti-imperialista denominado «Redención», conteniendo un ataque de manera desmedida al Gobierno de Cuba y una proclama denominada «Generación Cubana».

SU DECLARACION

Declaró Laurent, que niega en absoluto la complicidad que se le imputa, a pesar de ser ciertamente amigo de Ibarra Calero y que como ignoraba las actividades a que se dedicara y por consiguiente el delito de que se le acusa, nunca tuvo inconveniente en protegerlo, habiéndolo utilizado hasta de chofer; que es verdad que el día tres estuvo en su domicilio «Cheo» Ibarra; sin que en ningún momento le noticiara de lo ocurrido a Castaño, razón por la cual no procedió a su arresto; que es cierto también lo visitó Guillermo Molina, pero que la conversación giró sobre semillas de fruta bomba.

Laurent fué desarmado y supenso de empleo y sueldo inmediatamente que se tuvo conocimiento de las acusaciones que se le hacen.

ARRESTO DE «CACHIMBA»

También fué arrestado Guillermo Molina Ibares, natural de Cárdenas, de 34 años de edad, vecino de Monte 133, el cual declaró, que si bien es cierto que es oposicionista al actual Gobierno, ello sólo es por ideología; que por ese motivo tiene amistad con distintos revolucionarios de la época de Machado y que no ha participado en el atentado del señor Castaño y que cuando visitó a Laurent lo hizo, para tratarle de la plantación de una semillas de fruta bomba.

POR VENGANZA

Termina su informe el Sargento Falcón, haciendo constar, que aún cuando a simple vista aparece que el hecho es un atentado, lo cierto es que el móvil fué la negativa por parte del millonario señor del Castaño, a entregar los 300 mil pesos que le exigieron cuando fué secuestrado en la cueva de «Los Perros»; en Santiago de las Vegas, y porque con posterioridad al secuestro ha hecho caso omiso de las reiteradas exigencias de dinero que le han formulado, con el fin de embarcar a los componentes de la ilícita organización revolucionaria «La Joven Cuba», comprometidos en dichos hechos y que por la tenaz persecución de la fuerza pública, se ven cada día en estrecho círculo, por lo que apelan a medios drásticos, como el frustrado, para infundir pánico en el ánimo de las personas acaudaladas que han sido escogidas como víctimas propicias para sacarles dinero.

Los detenidos fueron enviados al Vivac y las señoras a la Cárcel de Guanabacoa.

El secretario de Gobernación cree una garantía para los ciudadanos la nacionalización de la Policía

No concibe la protesta firmada por los Alcaldes, pues declara que la ley mencionada beneficia a todos y no perjudica a nadie. La unidad en el mando será muy eficaz

Al respecto de la ley de nacionalización de los Cuerpos de Policía, el Secretario de Gobernación, doctor Maximiliano A. Smith, hizo, ayer, a la Prensa, las siguientes declaraciones:

«La Ley de Nacionalización de la Policía llevada a cabo por el actual Gobierno Provisional, es una de las más sabias de las que han sido puestas en vigor. Viene a llenar una necesidad sentida desde hace mucho tiempo y los resultados beneficiosos que de ella han de derivarse serán muy pronto una realidad tangible que merecerá el aplauso de todos. Conste, antes que nada, que el hacer esta afirmación no me mueve la participación más o menos directa que he tenido en la promulgación de esa ley, sino solamente el análisis profundo que de ella he hecho, estudiando con detenimiento, sin apasionamiento alguno, inspirado sólo en el deseo, como miembro del Gobierno y como funcionario, de servir los intereses de la Nación».

«La nueva estructura de la Policía de acuerdo con esa ley constituye la mayor y mejor garantía que puede ofrecerse al ciudadano. Será la Policía Nacional un verdadero Cuerpo de Seguridad y de Orden, integrado por hombres de reconocida moralidad, sin antecedentes que los incapaciten para el desempeño del cargo, ajenos por completo a toda lucha partidarista, disciplinados con la garantía absoluta de que el cumplimiento de su deber no sólo los mantendrá en el puesto que desempeñan, sino también podrán obtener la recompensa del ascenso, como justo premio a sus servicios.

«Esto de por sí será solo suficiente para demostrar el beneficio inmenso que ha de obtener el ciudadano honrado; pero hay más aún: la unidad de mando, la compenetración indiscutible que se establecerá entre los miembros de la institución, el afecto natural que se produce entre los integrantes de una colectividad inspirados en los mismos fines, que no han de ser otros ni pueden ser otros, por la propia estructura de la ley, que el mantenimiento absoluto del orden dentro de la más estrecha disciplina, sin extralimitaciones, procediendo siempre con justicia, ya que nada que no sea el cumplimiento de las leyes puede obligarlos a otra cosa, son razones más que suficientes para aseverar de manera terminante el resultado positivo de la ley que acabamos de acordar.

«Es cierto que ha habido algunas protestas por determinados alcaldes, pero realmente yo no las concibo. El alcalde, como autoridad local, está obligado a mantener y a conservar el orden en su término respectivo, y yo me pregunto: ¿Qué mejor para ellos que un cuerpo de policía cuyos componentes dedicarán a ese fin sus actividades y sus mayores energías?

«Ahora bien: si esa protesta obedece a que se pretende que la Policía continúe siendo instrumento político del alcalde, convertir a los agentes de la autoridad en agentes políticos, entonces, es otra cosa; pero de lo contrario, repito, que no concibo esa protesta, toda vez que tanto el Alcalde como los vecinos tendrán en cada policía nacional el mayor y más eficaz guardador del orden y el más fiel colaborador a ese fin. Mucho más podría agregar, pero las obras buenas se justifican por sí solas y esta Ley de Nacionalización de la Policía está comprendida entre lo bueno que se ha hecho».

Tomaron posesión los comisionados del Servicio Civil

Niega el Jefe de la Secreta que se prepare un movimiento de amplitud en el personal

Han prestado juramento y tomado posesión de sus cargos de Presidente de la Comisión del Servicio Civil y miembros de la misma, el doctor Estanislao Cartaña y los señores Jorge Fernández de Castro, J. Castillo y J. Cueto, respectivamente. El acto fué sencillo, propio del caso, y fué ante el Subsecretario de Gobernación, señor Antonio Beruff Andrés.

DECLARACIONES DEL COMANDANTE EUGENIO MENENDEZ, JEFE DE LA POLICIA SECRETA.—El jefe de la Policía Secreta, comandante Eugenio Menéndez, hizo a los periodistas, ayer, declaraciones, desmintiendo que haya habido movimiento alguno entre los miembros del Cuerpo, agregando no ser cierto que haya recibido insinuación alguna al respecto del Secretario de Gobernación, doctor Smith, que es quien dispone las cesantías y nombramientos.

Añadió que sólo ha habido pequeño movimiento de personal, en cuanto a Inspectores y Subinspectores para la mejor prestación de los servicios de la Secreta, y que caso de cesantías alcanzarán las mismas a algunos detectives que no tienen las condiciones suficientes para el desempeño de su misión y no han llegado a identificarse debidamente con sus labores en bien de la sociedad.

Siguió exponiendo que él desea colocar al Cuerpo que dirige en lugar alto por su eficacia y prestigios, escogiendo el personal capacitado, no siendo extraño que se produzcan cesantías, pero en cantidad reducida.

Sobre el Buró de Homicidios expuso que por ser obra suya y haber laborado sus miembros con mucha eficacia, continuará prestando al mismo todo su apoyo necesario, sin que la disposición de que sus integrantes presten guardia en la jefatura de la Secreta signifique que le restan cooperación al Buró. Terminó diciendo que si los cinco detectives y el jefe del personal del Buró, que lo es el inspector señor José Cardelle, necesitan, al estar cubriendo las guardias, ausentarse para prestar algún servicio a dicho Buró, se les considera como presentados y sin obligación de permanecer en el cuerpo de guardia.

PRESOS POR FALSIFICAR PASES DE LOS OMNIBUS ALIADOS

Se trata de constituír la Asociación Nacional de Higienistas Escolares; su labor será científca y vulgarizadora

Hoy, en junta general, darán cuenta de su obra los médicos, dentistas y enfermeras del Negociado de Higiene Escolar. Luego se trazará la ruta que han de seguir en lo venidero

A las dos de la tarde de hoy se celebrará, en uno de los salones de la Secretaría de Educación Pública, una importante junta de médicos, dentistas y enfermeras del departamento de Higiene Escolar, convocada por el doctor Aníbal Herrera y Franchi Olfaro, director del mismo.

En dicha reunión habrá de rendir cada uno de los asistentes el informe de los trabajos personales que haya realizado en el curso de los últimos meses, explicando detalladamente los resultados obtenidos y las facilidades o dificultades que haya encontrado en el desempeño de sus funciones, a fin de que se puedan trazar los planes que se habrán de desarrollar en un futuro para obtener una mayor amplitud y eficiencia en el servicio.

Mucho se ha hecho ya en el escaso tiempo que lleva trabajando dicho Negociado y con los pocos recursos de que ha venido dispensando, pero el doctor Herrera y Franchi Alfaro no desperdicia oportunidades para obtener de los elementos con que cuenta un máximum de rendimiento.

LA ASOCIACION NACIONAL DE HIGIENISTAS ESCOLARES.—Una de las ideas que trata de llevar a la práctica en la actualidad es la constitución de la Asociación Nacional de Higienistas Escolares, que tendrá como objeto principal la especialidad en esta rama de la higiene.

Según los informes que nos hubo de facilitar ayer el propio doctor Aníbal Herrera, cada día se muestra más propicio el ambiente para la creación de la citada entidad, que tendrá un doble carácter: científico y de divulgación.

O este respecto se celebrarán sesiones periódicas, en las que se expondrán las observaciones realizadas por los facultativos en el tratamiento de casos interesantes, y se ofrecerán conferencias y charlas de divulgación, dedicadas a los maestros, a los escolares y al público en general.

También proyectan los organizadores de dicha asociación celebrar trimestralmente convenciones en las capitales de provincias, en las que se podrían presentar los trabajos científicos de mayor trascendencia.

EL FRAUDE SE ELEVA A UNOS 5 MIL PESOS

Entre los arrestados está el que tenía el encargo de vender los pases ilegítimos

A virtud de diligencias realizadas por el Capitán Angel Mier, auxiliado del Sargento del Valle, ambos de la Policía de la Empresa de los Omnibus Aliados, se conoció de una vasta falsificación de pases de favor de dicha empresa, que se hace ascender a más de $5,000.00, procediendo dichos agentes de la autoridad a la detención de José González Milanés, que aparece ser el distribuidor y vendedor de los pases falsos, y, también de Juan osé Pérez, Víctor Valladares y José Lage, los cuales fueron conducidos al Quinto Distrito Militar, donde se levantó acta para dar cuenta al Juzgado correspondiente, con representación de los detenidos.

Un comerciante fué atacado en Vueltas por unos bandidos

Le despojaron de todo lo que llevaba para pagar a los obreros de una finca

VUELTAS, marzo 6. DIARIO. Habana.—Esta mañana fué herido, el antiguo y estimado comerciante de este pueblo don Wenceslao González, al ser asaltado por unos bandoleros, cuando en compañía del señor Andrés Benítez, iba a pagar al personal que trabaja en su colonia «Eloisa Roselia». El señor González, sostuvo ruda lucha y ya herido, logran los forajidos despojarle del dinero que llevaba, destinado a los jornales de los obreros y empleados de la citada colonia. Uno de los asaltantes, según manifestó el señor González, va herido.—Corresponsal.

Detenido un individuo que cantaba «La Internacional» y tenía una bandera roja

Pedro Mena Martínez, de 22 años y vecino de Fernandina 64, fué arrestado, ayer, por el agente de la Policía Judicial Guillermo David, por haberlo sorprendido, frente a la Estación Terminal, cantando «La Internacional», con una bandera roja en la mano que había tomado de una señal de peligro que existe en la calle Arsenal con motivo de estarse arreglando la misma.

Mucho público se encontraba rodeando a Mena Martínez, promoviéndose un fuerte escándalo que motivó la presencia del agente David, que lo detuvo y condujo a la Jefatura de la Judicial.

LA "USEC" CREE BUENO EL PLAN DE ECHEVERRIA

Ofrece su concurso para esa obra, en la que tiene la más completa confianza

Sobre el Plan de Casas Económicas para Obreros, el Presidente de la Union Social económica de Cuba y Senador electo por la provincia de Oriente, señor José Manuel Casanova, ha dirigido al citado Sr. Echeverría, autor del proyecto, la siguiente laudatoria carta que gustosamente insertamos, textualmente, a continuación:

«Habana, marzo 5 de 1936.
Sr. Luis Echheverría,
Presente.
Presente.
Muy distinguido señor:

Me complazco en acusar recibo de su atenta, fechada el día 2 del actual, en la que se sirvió solicitar la opinión de la Unión Social-Económica de Cuba con respecto al Plan de Casas Económicas realizado por usted, el cual fué trasladado para su estudio al miembro del Comité Ejecutivo, señor Julio Medero, quien con esta fecha ha emitido el siguiente informe:

«Correspondiendo a lo solicitado por usted en su atenta de fecha 3 del actual, tengo el gusto de informarle que el plan de Casas Económicas para obreros, del Ingeniero Sr. Luis Echeverría, tiene una hermosa finalidad y cuya realización ha de redundar en positivos beneficios para la clase obrera en general, abriendo una perspectiva halagüeña y un seguro porvenir a los familiares de quienes a pesar de laborar intensamente por un mejoramiento de vida, ven frustrados sus propósitos, por la exigua retribución a su esfuerzo y a las escasas medidas de protección oficial, actualmente en vigor, para la familia obrera, tanto en el orden cultural como higiénico».

«La Unión Social-Económica de Cuba, debe ver con simpatía y prestar su decidido concurso a la humanísima y encomiable finalidad del Plan Echeverría, en favor de la clase obrera».

«Esta Institución está en un todo de acuerdo con la opinión formulada por el señor Medero, por cuanto la hermosa iniciativa expuesta por usted en su plan de construcciones de casas económicas para obreros, coincide con una de las principales finalidades de la U.S.E.C., cual es la de laborar metódica e intensamente para evidenciar entre todas las clases sociales de Cuba, como una cuestión fundamental y básica, la necesidad imperiosa de mejorar el «standard» de vida del pueblo cubano, contribuyendo a una distribución de la riqueza por las vías del trabajo y el ahorro; y su proyecto viene precisamente a propender un mejoramiento de la clase obrera, facilitándole un medio efectivo para realizar un ahorro, ofreciendo una seguridad para el futuro de los familiares que dependen de esta clase tan merecedora de la mejor protección y amparo, tanto de las esferas oficiales, como de las corporaciones privadas, que desenvuelven sus actividades en el territorio nacional.

De usted muy atentamente,
José Manuel Casanova
Presidente.

"El Isleño" y "El Socarrón" fueron detenidos cuando se disponían a dar un timo a un negociante en maderas

La oportuna presencia de la Policía Secreta salvó al industrial del cambiazo. Le ofrecían 5,000 pesos con la garantía de mil para construir un panteón en Colón

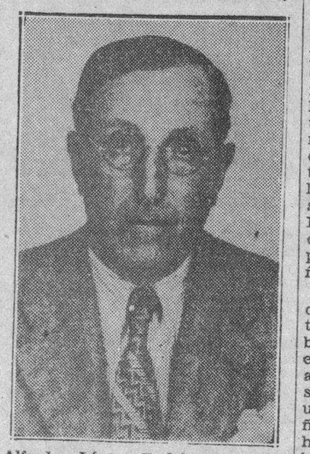

Alfredo López Rodríguez—arriba—y Arturo Martínez Cañal, avezados delincuentes, especializados en toda clase de timos, que fueron arrestados ayer por el segundo jefe de la Policía Secreta, señor Guillot, cuando trataban de apoderarse de $1.000 en billetes de Banco, por medio del timo del cambiazo, de una nueva víctima, el negociante en maderas, de Cabañas, Constantino Méndez Río.

Cerca de las dos de la tarde de ayer, transitaban el segundo jefe de la Policía Secreta, Ricardo Guillot, con los detectives Enrique Cremé y Jesús Crespo por el litoral, pasajeros en el automóvil oficial de la Jefatura y al llegar a la calle Ocho, en el Vedado, observaron, junto al muro del Malecón a tres sujetos, uno de los cuales ocultaba un bulto hecho con un pañuelo blanco, y como reconociera Guillot en dos de ellos a peligrosos delincuentes, sospechando que trataban de hacer víctima de sus delitos al tercero, procedió al arresto de aquéllos, conduciéndolos a las oficinas del Cuerpo.

Allí expuso uno—la presunta víctima—nombrarse Constantino Méndez Río, natural de Asturias, España, negociante en maderas, residente en la calle Embarcadero Cabañas; y los otros dos, Alfredo López Rodríguez, al que identificó Guillot como el timador conocido por «El Isleño», y Arturo Martínez Cañal, otro delincuente conocido por «El Socarrón», comprobando los agentes de la autoridad que ambos habían intentado estafar a Méndez Río por medio del timo del «cambiazo», lo que no llevaron a cabo por la pronta y oportuna intervención de Guillot y sus subalternos, siendo dichos sujetos presentados al Juzgado de Instrucción de la Sección Cuarta, el que dispuso su ingreso en el vivac, por todo el término que la ley señala.

Explicó Méndez Río que hace años conoció a Martínez Cañal, que entabló amistad con él y llegó a saber que poseía la suma de mil pesos en billetes de Banco, estrechando la amistad desde ese momento y presentándosele en repetidas ocasiones, unas veces solo y otras en compañía de López Rodríguez, y ambos le hicieron creer que eran portadores de la suma de $5.000 destinada a construir un panteón en la Necrópolis de Colón, tratando de convencer a Méndez Río de que se hiciera cargo de los supuestos $5.000, dándoles en garantía los mil pesos que poseía, pues ellos temían que se los robaran y pidiéndole que el dinero que llevaba lo guardara junto con los ya citados supuestos miles de pesos, y cuando ya estaban en su hábil estratagema para hacer desaparecer los $1.000 del repetido Méndez en el citado lugar del litoral, llegaron Guillot y sus subalternos, sin que pudieran consumar su obra.

A Alfredo López Rodríguez ocupó Guillot los 1.000 pesos de Méndez Río, de los que ya había logrado apoderarse, la cartera de bolsillo del mismo, con doce pesos en billetes de Banco y el bulto hecho con un pañuelo blanco; y al Martínez Cañal un pequeño paquete hecho con una cajetilla de cigarros vacía, envuelta en dos billetes de a un peso, hábilmente simulando los ya repetidos $5.000. Pudo, además, saber Guillot, que López Rodríguez es vecino de Zanja 67-A y Martínez Cañal de Gervasio 109.

M.E.C.D. 2016

MANIFIESTA EL SECRETARIO DE LA PRESIDENCIA QUE EL MARTES SERAN APROBADAS LAS LEYES COMICIALES

PROTESTA LA LONJA DEL COMERCIO DE LA APROBACION DEL IMPUESTO AL AZUCAR REFINO

ALEGA QUE EL TRIBUTO DEBE RECAER SOBRE LA INDUSTRIA Y NO SOBRE LOS REFINADOS

Se trata de un impuesto industrial, y, por ello, no debe afectar a la materia prima ni al producto que, como precio, satisface el industrial al colono que le entrega la caña

A última hora de ayer el presidente de la Lonja del Comercio de la Habana, señor Eudaldo Bonet, remitió al Jefe del Ejército Constitucional, coronel Fulgencia Batista, un escrito, cuya copia se nos remite, con el ruego de su inserción. Dice como sigue:

«La Habana, Marzo 6 de 1936.

Sr. Coronel Fulgencio Batista, Jefe del Ejército Constitucional.—Ciudad Militar.

Distinguido Coronel:

La Lonja del Comercio de la Habana se dirige a usted a requerimiento y en defensa de importantes elementos comerciales e industriales a ella pertenecientes, con objeto de obtener su valiosa cooperación para evitar el nuevo quebranto que a los intereses generales del país, ha de causar, sin duda alguna, la imposición de determinado tributo al consumo de azúcar refino.

Necesitamos explicar públicamente nuestra actuación.

No acudimos al Jefe del Ejército en primera gestión contra el malhadado proyecto aludido. Ello, después de todo, sería perfectamente explicable; pero más ha de serlo si se tiene en cuenta que con anterioridad a este paso, se han dado ya todos los posibles que pudieron y debieron haber evitado la presente comunicación.

Cuantos argumentos existen en contra del descabellado propósito fiscal a que nos referimos, han sido expuestos, inútilmente, por la Asociación Nacional de Refinadores y por esta Lonja del Comercio a las autoridades que aparecían llamadas a dedicidir la cuestión.

Síntesis y resumen de tales gestiones. lo ha sido la entrevista celebrada en el día de ayer, con el Sr. Secretario de Hacienda, de la que ha dado cuenta toda la Prensa, y a la que, por inexplicable coincidencia, asistieron, también, elementos representativos de la industria azucarera en general tan destacados e importantes como el Senador, señor Casanova; el hacendado, señor Gómez Mena, y otros. aparte, el Sr. Secretario de Agricultura, concurrente, también, a dicha reunión.

Ni una sola de nuestras razones fué reconocida en esa entrevista. Frente a ellas solamente hemos oído, como pobrísima justificación de la ideada medida tributaria, lo siguiente: «Hay que aumentar la recaudación fiscal.

No queremos discutir ni uno momento esa alegada necesidad del Tesoro, aunque esto no significa que la reconocemos como exacta. Si fuéramos a examinar ese supuesto, empezaríamos por sostener que antes de aumentar los tributos, sería forzoso demostrar que no han de repetirse jamás los lamentabilísimos casos que en estos últimos años se han presentado al pueblo entero de Cuba; es decir, los reiterados fraudes y malversaciones descubiertos. aunque nunca sancionados, en las oficinas recaudadoras públicas, de todas clases y categorías.

Pero volvemos a manifestar que no es nuestro propósito discutir la necesidad del aumento de ingresos fiscales.

Lo que alegamos es que ellos deben buscarse donde sean más justos, más productivos, más expeditos, menos lesivos para el pueblo, menos perjudiciales a la inmensa mayoría del país. Y desde estos puntos de vista. y contrayéndonos a «un impuesto sobre azúcar refino», sostenemos, con toda la fuerza de la razón y de la verdad, que ese tributo debe recaer sobre la industria de refinación.

Nos interesa. también, justificar nuestro proceder, en relación con nuestras propias actividades.

La Lonja del Comercio considera con especial distinción a todos los intereses azucareros de la República. Los principales elementos reresentados por la Lonja del Comercio, han prestado y siguen prestando a esa riqueza, una cooperación extraordinaria. peculiarmente en los tiempos más críticos. No hay hacendado particular ni Compañía propietaria de ingenio que desconozca la abundantísima refacción que en todos los tiempos calamitosos, ha dádo el comercio a elementos tan importantes de la industria azucarera como los colonos, los empleados y los obreros, precisamente cuando los industriales propietarios tenían absolutamente cerrados sus medios de protección a aquellos elementos.

Y vamos ya a la breve exposición de los argumentos concretos e irrefutables.

1.—La industria de refinación de azúcar ha sido profundamente afectada por el Tratado de Reciprocidad. El quebranto, aceptado en beneficio general, no debe ser aumentado con nuevo daño, que sería, esta vez, debido exclusivamente a las autoridades del país, sin compensación alguna.

2.—El azúcar refino, es, desde hace tiempo, un artículo de «primera necesidad». Se dirá, tal vez, que puede sustituirse, perjudicialmente para el pueblo y que hasta puede suprimirse; pero ni una ni otra de esas afirmaciones puede ser la aspiración de ningún elemento sensato. Cuanto afecte y perjudique la satisfacción de las necesidades básicas del pueblo, va directamente contra las manifestaciones contundentes y clarísimas hechas por usted en su reciente discurso en la Lonja del Comercio.

3.—Todo cálculo relativo a la producción de un impuesto sobre consumo de azúcar refino carece de base sólida. Es, en efecto, caprichoso fijar una cantidad que está sujeta a oscilaciones enormes, porque depende directamente de las condiciones generales del país, para estimar la cuantía de determinado ingreso. Ello será repetir por milésima vez los errores de calculo de que está plagado el presupuesto nacional.

4.—Es resolución firme de usted pública y reiteradamente formulada, la de hacer todo lo posible por aumentar el trabajo productivo. En este sentido, tenga usted la seguridad de que la Lonja del Comercio, no desea menos que usted mismo ver realizada esa nobilísima aspiración, que, al fin y al cabo, de ella depende su propia vida y su propio bienestar.

Precisamente, contra esa necesidad de incrementos del trabajo, va el impuesto proyectado sobre consumo de azúcar refino, primero, porque, a ese perjudicial resultado tienden y conducen en general y salvo casos especiales de excepción, los impuestos de consumo; segundo, porque el encarecimiento del artículo, ha de mermar indefectiblemente y en enormes proporciones, la producción del mismo, con la consiguiente restricción de trabajo en refinerías, almacenes, transportes, etc., y tercero, porque tal quebranto no se da ni por consiguiente, la merma de trabajo, si el impuesto recae sobre la «industria de fabricar azúcar».

Para mejor apreciar la exactitud de esta última afirmación, ha de tenerse en cuenta lo siguiente:

Estamos tratando de «un impuesto industrial». Por consiguiente, él no debe afectar en forma alguna, a la materia prima de esa industria ni al producto que, como precio de la propia materia prima, satisface el industrial al agricultor. Lógicamente si el industrial es, a la vez, agricultor, ningún perjuicio debe sufrir en este último aspecto.

Pero la «industria» en sí ha sido ya notablemente favorecida por el Tratado de Reciprocidad cuanto por las Leyes de Moratoria vigentes. Estas últimas han causado no pequeños quebrantos a los intereses comerciales, hasta el punto de encontrarse en muchas de nuestras Cajas, documentos de giro extendidos por los favorecidos y sujetos hoy a las demoras impuestas por aquellas Leyes. Por otra parte, la importancia de la industria azucarera se deriva, más que de ella en sí misma, del conjunto que ofrece en nuestro país de elementos que la integran y vivifican y que no son precisamente los «industriales» propiamente dichos. Esa industria, finalmente, no presta compensaciones directas apreciables a aquellos beneficios para ellas producidos por el Tratado. Después de todo esto, nada más justo que esa «industria» contribuya, siquiera en la pequeñísima cantidad que proponemos, a llenar las necesidades recaudatorias que se invocan como justificación del impuesto.

5.—No se diga ni se piense alegar como impugnación, el hecho de aparecer gravada la industria azucarera. La causa de ese gravamen fué determinada por el beneficio de la industria. Las onerosas consecuencias de aquella causa, las han sufrido cruelmente, los colonos quienes, en cambio, no pudieron obtener, en igual proporción, las ventajas de la industria. Todo esto es una historia reciente que no necesita recordación, pero que destruye el aparente argumento aludido. Y para mejor demostración de que no procede esa alegación, ha de tenerse en cuenta, también que los industriales han extendido inexorablemente al agricultor el explicado impuesto. Precisamente, por esto, y contra esto, sostenemos que el nuevo tributo debe liimtarse estrictamente a la «industria de fabricar azúcar».

6.—Las cosas tiene límites infranqueables que no pueden forzar las argucias legales. Decimos esto, porque provocar un encarecimiento drástico del azúcar refino para obtener una importante recaudación será sencillamente repetir una vez más la triste experiencia de disminuir los ingresos, fomentar el clandestinaje, perjudicar los intereses honrados y legítimos; en resumen, «secar la fuente», en beneficio exclusivo de aventureros perjudiciales que tanto dieron que hacer infructuosamente a los inspectores del Fisco y aun a los Tribunales de Justicia.

7.—La restricción en el consumo nacional, como consecuencia del encarecimiento del artículo, afectará a los intereses comerciales, representados por esta Lonja y con ella relacionados, precisamente cuando, por razones que no es el momento de analizar, esas actividades mercantiles temen sufrir una progresiva contracción.

8.—El ataque a los intereses creados en relación con las refinerías de azúcar, producirá daños incalculables. Para medirlos en toda su magnitud, basta pensar en lo que sucederá en las localidades en que radican las refinerías, que son, en ellas, su principal y casi exclusiva fuente de trabajo.

9.—Un impuesto de diez centavos por saco, sobre la fabricación de diez y siete millones y quinientos mil sacos a que asciende la zafra actual, será una enorme recaudación que, al mismo tiempo, presentará las ventajas de su difusión adecuada y de su fácil percepción.

Que menor contribución puede pedirse a una riqueza, valuada en no menos de OCHOCIENTOS MILLONES DE PESOS, en su mayoría extranjera y repartida en numerosos accionistas, que un aporte de menos del 0.22 POR CIENTO AL AÑO, cuando cualquier comerciante, por todas y cada una de sus operaciones de venta diarias tiene que pagar EL UNO Y MEDIO POR CIENTO.

No es necesario insistir más. La Lonja del Comercio no escatimó ningún esfuerzo en pró de aquellas nobles gestiones realizadas en defensa del Tratado de Reciprocidad, entre otros por los más interesados en el mismo, los industriales azucareros. Por esto, aparte las razones expuestas, ella tiene perfecto derecho a esperar que los máximos beneficiados por aquél, sean ahora los más consecuentes, defensores de la industria especial y limitada de refinación de azúcar y de los intereses comerciales directamente conectados con el consumo interior de azúcar refino.

Y ni siquiera debemos pensar que la medida que combatimos pueda ser reemplazada por un impuesto sobre la cuota general de consumo, sin distinción de clases, ya que están en la memoria de todos los argumentos alegados en contra de tal impuesto por la «Asociación Nacional de Hacendados» y aceptados por el Gobierno Provisional al dictar el Decreto-Ley número 887 de 1935 que derogó aquel tributo de triste recordación.

Por todo lo expuesto, Señor Coronel, confiamos en que, apreciando Vd. una vez más, la leal y acertada actitud de la Lonja del Comercio, ha de servirse intervenir para evitar los males que denunciamos a tiempo. Con ello tenga la seguridad de que prestará un señalado servicio a los intereses generales del pueblo de Cuba, que así sabrá estimarlo, lo mismo que esta Lonja del Comercio en cuya representación me suscribo de Vd. muy respetuosamente.

Eudaldo Bonet, Presidente.»

INSCRIPCIONES.—Por Resolución superior se ordenó ayer la inscripción del Sindicato de Torcedores y Sinfilares de Matanzas; Unión de Pesadores, Tarjadores o Inspectores del Puerto de Cárdenas y Unión Azucarera del central Araujo, en Manguito, Matanzas.

Los colonos de 2 centrales desean una investigación

Se dirigen al Coronel Batista, exponiéndole que la ley 305, les ocasiona grave perjuicio

Coronel Batista.
Habana.

Deseando cooperar a las buenas intenciones y propósitos por usted declarado en todas sus manifestaciones, creemos en deber informarle que se están malogrando los buenos y patrióticos propósitos de usted, pues el Decreto sobre Promedios de azúcar número 305 que deroga el 1257, perjudica grandemente intereses colonos, y sobre todo trabajadores industria azucarera, rebajando excesivamente los precios de los jornales, corte y tiro, y creando situación grave y malestar entre estos elementos.

Rogamos a usted, que con su reconocida energía ordene se investigue grave asunto y que en justicia se dé a cada uno lo que corresponda.

Respetuosamente,

José G. Bueno,
Presidente.

Rafael Verdejo,
Secretario.

CARTA TELEGRAFICA MULTIPLE

Secretario de Agricultura,
Secretario del Trabajo.
Habana.

Asociaciones de Colonos «Palma» y «Altagracia» protestan formal y enérgicamente contra Decreto-Ley 305 que deroga al 1257 que fijaba los precios Promedios azúcar en almacén, por ser altamente perjudicial al colonato cubano, obreros y campesinos.

Respetuosamente de Uds.

José G. Bueno,
Presidente.

Rafael Verdejo,
Secretario.

Luis Echeverría dará mañana una gran conferencia

Disertará acerca de casas baratas para obreros. Será en la Soc. de Ingenieros

Mañana, domingo, día 8, a las nueve de la mañana, en los salones de la Sociedad Cubana de Ingenieros, sitos en Avenida de Bélgica—Monserrate—2 y 4, pronunciará una conferencia el ingeniero señor Luis Echeverría, para dar a conocer su plan de casas económicas para obreros.

A la conferencia que, como se observa, trata de tema tan vital para la clase proletaria, se han dado cita numerosas personas y colectividades y asociaciones, así como delegados de los gremios y sindicatos ansiosos de escuchar la autorizada palabra del distinguido profesional.

SORPRENDIDO UN FUMADERO EN EL REPARTO «LAS YAGUAS»

José Chong, vecino del Reparto «Las Yaguas», fué arrestado ayer por miembros de la Sección de Investigaciones, con motivo de haberle sorprendido en su domicilio un fumadero de opio, ocupándole tres pomos con dicha droga, cachimbas y lámparas. El detenido fué puesto a disposición de la autoridad judicial correspondiente.

DOS HOMBRES ESPECIALIZADOS EN EL ROBO DE BOMBAS PARA AGUA EN PODER DE LA SECRETA

Limaban los números de los motores para que nadie los pudiera reconocer. Uno de los componentes de la banda se halla en rebeldía. Una estratagema de los policías

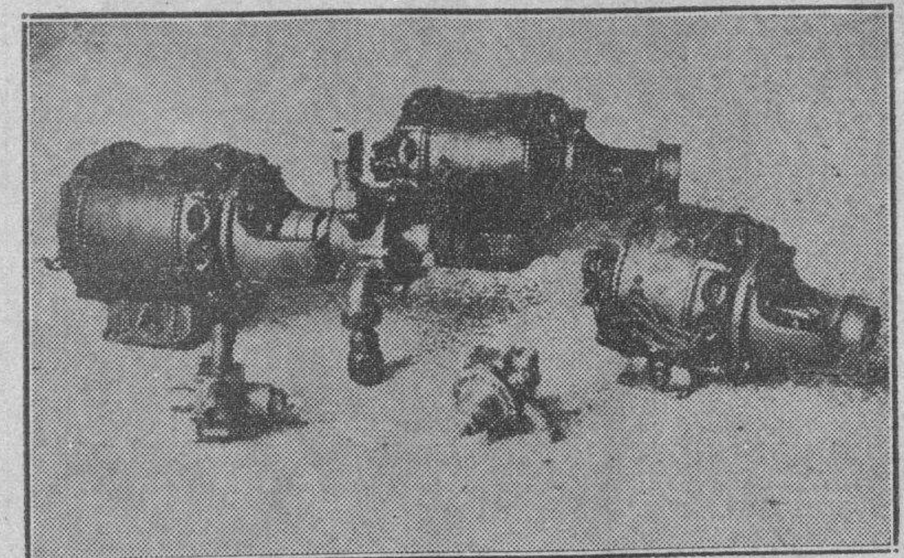

Bombas con sus motores ocupadas ayer por el subinspector Aragón y el detective Vivancos, de la Policía Secreta, en la casa Infanta 81, y cuyos números hacían desaparecer los autores de los hurtos y robos de esos aparatos en esta capital.

En diversas ocasiones la Policía Secreta ha conocido de denuncias que se han formulado por robos de bombas de extraer agua y sus motores en esta capital y, con ese motivo, el jefe de dicho cuerpo, comandante Eugenio Menéndez, comisionó al subinspector Raimundo Aragón y al detective Fausto M. Vivancos para que practicaran las diligencias del caso y determinara cuanto hubiera en relación con esos hechos.

Aragón y Vivanco, con la perspicacia que les es peculiar, lograron saber que la casa Infanta 81, por Zapata, domicilio de Serafín Mouriz, era el lugar destinado por los delincuentes para depositar y vender las bombas y motores y ayer, con las precauciones del caso lograron llegar hasta el lugar, simulando ser dos inofensivos campesinos villareños que por primera vez visitaban la Habana y que traían una recomendación de un amigo de ambos que había adquirido una bomba allí; con tal estrategia lograron dar con dos de los delincuentes: José Pita García y Enrique Mouriz Santalla, que creyeron, firmemente que Aragón y Vivanco eran dos puros guajiros, pasándolos al interior del taller instalado en la casa, donde en momento oportuno se dieron a conocer como tales agentes de la autoridad, procediendo a detener a Pita y a Mouriz y practicando un registro que dió por resultado la ocupación de tres bombas de agua con sus motores, que tenían los números borrados, siendo el que tal operación hacía el Mouriz, quien con una lima raspaba los números en los momentos en que Aragón y Vivanco penetraban.

Los repetidos Aragón y Vivanco informaron a su jefe, comandante Menéndez, que el autor director de los hurtos y robos de dichos aparatos es el conocido delincuente Armando González Bonilla, conocido sólo por «Boni» o Bonilla, el cual está reclamado en seis causas por esos mismos hechos, por los Juzgados de esta capital, al cual tratan de localizar y arrestar para presentarlo ante la autoridad judicial correspondiente.

Y presentaron a Pita y a Mouriz al Juzgado de Instrucción de la Sección Cuarta, que después de instruirlos de cargos los remitió al Vivac.

José Pita García —en la parte superior— y Enrique Mouriz Santalla, que fueron arrestados por la Policía Secreta en Infanta 81, en los momentos en que el segundo raspaba con una lima los números de las bombas y sus motores que robaban y depositaban, para vender, en Infanta 81.

Armando González Bonilla, conocido por «Boni», que aparece ser el director de los continuados hurtos y robos de bombas de extraer agua y sus motores, que se cometen en la Habana. Aquí aparece con el traje de presidiario que vestía cuando extinguía condena, y es buscado por la Secreta para presentarlo a la autoridad judicial correspondiente.

El doctor Gastón Godoy sostuvo sus cargos contra el Dr. Pedro Fonseca por la muerte del Dr. Félix Lorié

No acepta el letrado la eximente de legítima defensa que han señalado el Fiscal y el defensor y explica en qué se basa para ello. El próximo lunes continuará su informe

Como en las anteriores sesiones del juicio oral de la causa contra el doctor Pedro Fonseca por la muerte del doctor Félix Lorié, concurrió a la de ayer público numeroso y escogido, haciéndose materialmente imposible dar cabida a más y poder dar un paso en el local. Los asistentes llegaban hasta los mismos estrados del tribunal—Sala Cuarta de lo Criminal—y no fueron pocos los que tuvieron que sentarse en el pavimento.

Allí pudimos ver a gentes del pueblo, a letrados, a médicos, a profesionales en general, que acudieron para escuchar la autorizada palabra del letrado director de la acusación particular, el doctor Gastón Godoy Loret de Mola, que consumió toda la sesión, para mantener los cargos contra el procesado Fonseca, para quien interesa la pena de catorce años, ocho meses y un día de reclusión, por homicidio, sin circunstancias modificativas de su responsabilidad criminal.

El doctor Godoy no terminó ayer; seguirá informando pasado mañana, lunes, y de su brillante oración forense tomamos algunos párrafos, en la imposibilidad de hacerlo en toda su extensión. El doctor Godoy fué escuchado con suma atención, tanto por los Magistrados que han de resolver la litis planteada, como por sus compañeros de profesión y estuvo a la altura de la misión acusadora que desempeña, y hoy sólo ofrecemos la introducción del informe para continuar dándolo a conocer mañana.

«Señores Magistrados: Para sostener la acusación, señores del Tribunal, muy lejos de mi ánimo, al pedir en el día de ayer la suspensión del juicio, tratar de demorar el procedimiento, puesto que ya véis que renuncio a la prueba que quedaba por practicar; pero es que además de la causal que alegué y que motivó la suspensión, no quería yo referirme inmediatamente a algo que ocurrió aquí, porque gusto por hábito y por temperamento de dejar al tiempo que dé a mi palabra la medida y la mesura que yo quiero siempre para ella.

El señor Fiscal presentó aquí unas conclusiones que traía hechas en tres pliegos de papel escritas a un espacio y cuando le tocó sostenerlas manifestó que eran el reflejo de la opinión telefónica que le había dado su antecesor, Dr. Cárdenas, antes que terminara la prueba y que él no podía informar y sostenerlas porque no conocía el hecho. Y esto que dice muy alto de la sinceridad del Dr. Fuentes, cuya situación comprendo, sugiere también muchos y muy tristes comentarios respecto a la forma en que ha sido representada aquí la sociedad. El señor Fiscal al hacer esas confesiones, se ausentó de hecho del juicio, en el que la Ley quiere que el interés jurídico general esté representado no de ficción, no con la simple presencia del Fiscal sino con todas las atenciones, desvelos y diligencias que requiere la representación criminal. El señol Fiscal no actúa por su cuenta sino que ostenta un mandato oficial y debe al Tribunal y a las partes y la sociedad —pues por algo el juicio es público— explicaciones y razones de sus actos y de sus conclusiones y por eso digo yo que lo que aquí ocurrió ayer fué tan excepcional y tan grave que yo no quise informar en el acto.

Mis palabras serán sólo para la defensa, pues ella y yo somos las únicas partes en el juicio, no dentro de la ficción legal sino dentro de la realidad que puso ayer el señor Fiscal de manifiesto.

Tenemos aquí un homicidio. El Dr. Félix Lorié muerto a tiros por el Dr. Pedro Fonseca frente a la puerta de la casa de Neptuno 182, el doce de julio pasado. Y estamos discutiendo si puede o no el matador reclamar a su favor los beneficios de la circunstancia eximente de responsabilidad —legítima defensa— que prevé el inciso cuarto del Artículo 80. del Código Penal.

LA NOTA COMICA

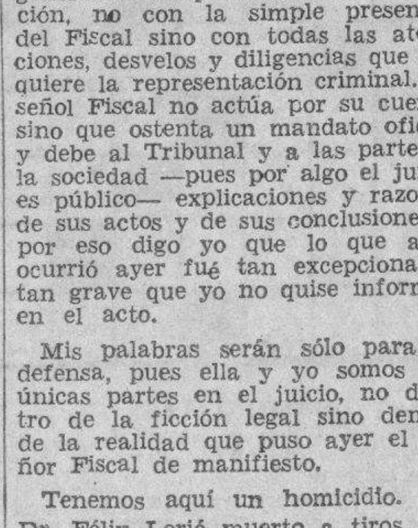

—Tiene que abrir la boca, caballero...

—¡Pero, hombre! Si ya la tengo abierta...

(Fligende Blatter, Munich.)

Lea ¡ALERTA! al mediodía y el AVANCE por la tarde

FECHAS Y ANIVERSARIOS

* El día 7 de marzo de 1885, fué fusilado en el Castillo del Morro de Santiago de Cuba, el general Ramón Leocadio Bonachea.
* Este mismo día y mes de 1908 murió en la Habana, Manuel Curros Enríquez, literato, poeta y periodista, que fué redactor muy querido del DIARIO DE LA MARINA.
* El día 7 de marzo de 1765 nació en Charlos Sur Saone, José Nicéforo Niepce, químico francés, el inventor de la fotografía.
* Hoy se cumple el primer aniversario en que el Príncipe Ananda Mahidol fué proclamado Rey de Siam.
* Este mismo día y mes del año 1802 murió en Nápoles María Clotilde Adelaida, Reina de Cerdeña, hija del Delfín Luis y de María Josefa de Sajonia.
* El día 7 de marzo de 1861, Narciso Monturiol, inventor español, hizo la tercera prueba de su submarino en el puerto de Alicante, España.
* Este mismo día y mes del año 1876 se otorgó la primera patente de teléfono a Alexander Bell.
* El día 7 de marzo de 1933 se estableció en Austria el gobierno dictatorial de Dollfuss.

Los jubilados civiles se interesan porque el pago se haga de modo rotatorio

Ayer tarde, según se nos informa, se reunieron los jubilados y pensionados del Retiro Civil, que pertenecen a las secciones de la Aduana, Obras Públicas y Sanidad, acordando interesar del Secretario de Hacienda que se establezca una rotariedad rigurosa en lo que respecta a los pagos de las jubilaciones y pensiones de dicho retiro, a fin de que no se dé el caso de que siempre hayan de cobrar en primero y último término.

Los temporeros de J. Electorales no cobraron febrero

Piden el Secretario de Hacienda que solicite dinero a fin de cobrar la mencionada mesada

Habana, marzo 5 de 1936.
Sr. Dr. Ricardo Ponce,
Secretario de Hacienda.
Habana.

(Por el amable conducto del gran periódico DIARIO DE LA MARINA)

Señor:

Los empleados temporeros de las Juntas Municipales Electorales, se dirigen a usted, una vez más, en demanda de una solución tan justa, como lo es la del pago de nuestros haberes correspondientes al pasado mes de **febrero.**

A medida que las Juntas, han ido terminando sus labores, también ha ido cesando el personal temporero, el cual se encuentra en la actualidad, sin trabajo y faltos de todo recurso, y lógico es que para aliviar la difícil situación de éstos, se vote un crédito a la mayor brevedad posible, que cubra dichas atenciones.

Este es un problema que el Gobierno debe solucionar lo antes posible, máxime cuando las nóminas de ese mes, suman muy poco, pues en las mayorías de las Juntas Electorales, el personal temporero no trabajó el mes de febrero, por haber recesado con anterioridad, y el resto no lo trabajó completo.

Esperamos que usted, honorable señor Secretario de Hacienda, someterá a la consideración del próximo Consejo de Secretarios el crédito necesario para el pago del mes de febrero, a los empleados temporeros de las Juntas Electorales.

De usted, muy respetuosamente,
Por los empleados temporeros de las Juntas Municipales Electorales.

M. Bauzá, Jr.

No combaten la ley para la repoblación forestal de la isla

Las empresas de Batabanó no se han pronunciado contra el plan que se está debatiendo

Varios comerciantes dedicados a la explotación de productos forestales en Batabanó, entre los que se encontraban el señor Sinesio Moas e Iglesias, presidente de la Compañía Forestal de Batabanó, han visitado a nuestro corresponsal en aquel lugar a fin de advertir que ha de haber un error en la nota oficiosa del Consejo de Estado respecto de la sesión en que se discutía el proyecto de la Ley de Repoblación Forestal, pues el representante de dichos comerciantes que informó al Consejo, señor Joaquín Fraxeda, no combatió el proyecto, ya que los comerciantes que él representaba, están conformes con el fondo del mismo, pero han interesado la modificación del artículo 18 y lo excesivo de los impuestos que sería un obstáculo al desenvolvimiento de dicha industria.

Los visitantes manifestaron a nuestro corresponsal que están interesados en la aprobación de dicho Decreto-Ley con las modificaciones apuntadas, por estimar que el mismo es de utilidad pública.

EXIJA el SUPLEMENTO en ROTOGRABADO con esta EDICION

Canal Ripoll abrió una exposición en el "Lyceum"

Ha presentado muchos cuadros de mérito. Es un enamorado del colorido. Selecta concurrencia

Ayer tarde se abrió en la sociedad femenina Lyceum la exposición de un gran paisajista cubano: Hipólito Canal Ripoll.

Se trata de uno de esos hombres modestos que con una técnica elegante, un dominio grande de la luz y del color y, lo que es materia primordial; un temperamento de artista, permanecen ignorados por el público y por la crítica.

Canal Ripoll no ha salido de Cuba. Se ha hecho en nuestro medio y ha vegetado y sufrido en él, porque la suerte, esa coqueta que para otros resulta asequible, no le ha brindado su amor nunca.

Nosotros casi estamos por creer, rebuscando una justificación, que como el artista no tiene físicamente nada de hermoso, según explicó González López, con detalle al hacer su presentación, y la suerte tiene nombre de mujer.... ha sido del todo imposible la conquista.

El, sin embargo, ha luchado, con verdadera devoción, pintando durante la adversidad con la misma exquisitez que lo hubieran hecho otros en los tiempos bonancibles, y ha pasado por el dolor, según nos narra él mismo, de tener que malbaratar, en múltiples ocasiones, todo el material que tenía preparado para exhibiciones en las que cifraba sus esperanzas, a veces amortiguadas ante la fatalidad, pero nunca extinguidas.

Y ayer tarde, conforme dejamos apuntado más arriba, consiguió el objeto perseguido: mostrar al público y a la crítica algo en conjunto de su obra, una muestra aunque sea de sus posibilidades.

Casi todas son manchas y apuntes del natural, notas en las que danza el color, ofreciendo a la vista impresiones halagadoras y recreativas, pues el artista ha querido compaginar, dentro de lo posible, dada su escasez de recursos económicos, el éxito artístico con el pecuniario o material.

El público nutrido y selecto que concurrió ayer a los salones de la prestigiosa institución femenina del Vedado tuvo sus más cálidos elogios para la obra de Canal Ripoll, tomada toda en nuestros campos y su admiración más entusiasta para el misticismo del artista que se sobrepone a todas las contrariedades para dejar a su espíritu vivir el ensueño artístico que lleva en él.

CON UNA PUERTA SE FRACTURO LOS DEDOS DE UNA MANO

Antonio Rodríguez Ruiz, de la Habana, de 10 años de edad y vecino de Velázquez 37, se produjo ayer la fractura de los dedos de la mano izquierda, al serle cogida por una puerta al cerrarse en su domicilio. Fué asistido de primera intención en el Centro de Socorro de Jesús del Monte.

ESTIMA EL DR. DOMINGO QUE LA CAJA POSTAL DE AHORROS SERA DE MUCHA UTILIDAD AL PUEBLO

Tendrá la máxima garantía del Estado. El Secretario de la Presidencia explica la razón de que se haya creado el impuesto al azúcar. Terrenos para una zona de cultivos

Satisfactoriamente restablecido de la dolencia que le sustrajo durante tres días a las actividades de su cargo, despachó anoche en sus oficinas de Palacio el doctor Andrés Domingo, Secretario de Justicia e interino de la Presidencia.

Breves momentos departió con los repórters el doctor Domingo a propósito del acuerdo de ayer del Consejo de Secretarios estableciendo el impuesto de un centavo y medio a la libra de azúcar de consumo local.

Dijo que la aprobación de dicha tasa obedece al propósito del Gobierno de contar con fondos suficientes para afrontar determinados compromisos del futuro, como son, por ejemplo, los gastos del nuevo Congreso, aun cuando, aseguró, el presupuesto vigente será liquidado con un superávit de dos millones de pesos.

OPINA SOBRE LA CAJA POSTAL DE AHORROS.—Refiriéndose luego a la creación de la Caja Postal de Ahorros aprobada por el propio Consejo de ayer, dijo:

—Se trata nada menos que de una institución de utilidad pública que tiene por objeto recoger y administrar el ahorro formado por pequeñas cantidades, inculcando y fomentando así el espíritu de economía entre las clases populares de la nación.

«La Caja Postal de Ahorros—añadió—que es una magnífica iniciativa del Secretario de Comunicaciones, señor Francisco Gómez Rodríguez, ha sido establecida con la plena garantía del Estado cubano y con la utilización de los servicios de Correos, lo que dará a ese organismo un carácter de extraordinaria solidez y eficacia.

»La gestión financiera de la Caja estará a cargo de un Cossejo de Administración y la alta inspección de sus operaciones corresponerá a un Consejo de vigilancia donde figuran magistrados del Poder Judicial.

»El mínimum de cada depósito será de un peso—siguió diciendo el doctor Domingo—. Se exceptúan los menores y los sujetos a penas de privación de libertad, los cuales podrán hacer imposiciones desde 20 centavos. El máximum de imposiciones diarias será de diez pesos por cada depositante. Los Depósitos de la Caja Postal de Ahorroos podrán invertirse en bonos del Estado de reconocida legitimidad, cotizables al propio tiempo en las Bolsas de la Habana y New York y en préstamos a los funcionarios y empleados del Estado.

Habló luego el doctor Domingo de que la Caja Postal de Ahorros en los Estados Unidos cuenta con capital de mil cuatrocientos millones de pesos y dijo que la de Cuba, según cálculos del Secretario de Comunicaciones, poseerá muy pronto de cuarenta a cincuenta millones.

Terminó diciendo el Secretario de Justicia: «Esta ley, aprobada por el Consejo de Secretarios, y pendiente de la ratificación del Consejo de Estado, constituye un magnífico acierto del Secretario de Comunicaciones, señor Gómez, llamada a resolver un importante problema de economía y previsión social en nuestro país.

LAS LEYES ELECTORALES.—Refiriéndose seguidamente a las leyes relativas a los comicios de enero, esto es, a la toma de posesión de los candidatos electos y convalidación de dichos comicios, declaró que en la sesión que celebrará el martes el Consejo de Secretarios se presentarán y aprobarán ambos proyectos.

—Los comisionados para redactarlos estamos todavía pendientes de los datos que hemos solicitado del Tribunal Superior Electoral, sin los cuales sería imposible su estructuración.

Se tiene entendido que los Secretarios—que dedicaron la mayor parte de la asamblea al debate sobre la Caja Postal de Ahorros—conocieron y trataron accidentalmente de los repetidos proyectos electorales.

UN OBSEQUIO AL ESTADD.—El Secretario de Agricultura informó ayer en Palacio a los periodistas que el hacendado señor Gómez Mena le ha ofrecido al Estado, por su mediación, una faja de tierras cultivables, que dada su extraordinaria fertilidad podrán emplearse en zonas de cultivos para propaganda de los mismos.

Las compañías de ómnibus tienen ya permiso definitivo

Acordó anoche la Comisión de Servicios Públicos dar la autoriación necesaria

La Comisión Nacional de Servicios Públicos, en sesión de ayer, presidida por el Secretario de Comunicaciones, señor Francisco Gómez Rodríguez, y con asistencia, además, del Secretario del Trabajo, señor Emilio Gaspar Rodríguez, y del de Hacienda, doctor Ricardo Ponce, vocales, actuando de secretario el que lo es en propiedad de la Comisión, señor Miguel Hernández Rivero, acordó conceder licencia de circulación, con carácter definitivo, a todas las empresas de ómnibus dedicadas al servicio de transporte de pasajeros, a las cuales se había prorrogado hasta nueva orden en 19 de enero del corriente año, así como a toda persona natural o jurídica que haya solicitado permiso de circulación para el servicio público de ómnibus de transporte de pasajeros que tenga acreditados en sus respectivos expedientes todos los requisitos de la ley que rige en la materia.

LAS EPIDEMIAS.—A 15,224 ascendía ayer el número de casos de paludismo en la República; 166 de Fiebre tifoidea y cinco de Parálisis Infantil o Poliomielitis Anterior Aguda.

CARTAS AL DIRECTOR

Bayamo, febrero 29 de 1936.
Dr. José I. Rivero.
Habana.

Señor Director:

Hemos visto en su periódico las declaraciones del Dr. Domingo en relación con la libertad de los presos políticos y sociales. «El problema de la amnistía, dice el Secretario de Justicia, será resuelto en las proximidades del cambio de gobierno, si no es que la Provisionalidad determina dejar dicha solución al nuevo Gobierno.» El Dr. Domingo no debe ignorar que la amnistía ha de venir antes del primer lunes de abril, o se convertirá en un problema insoluble, por muy grandes que sean los deseos y propósitos del Gobierno del Dr. Gómez de dar solución a dicho problema. El Congreso no podrá votar una ley de amnistía que responda a las necesidades del momento por las limitaciones que sobre la materia existen en nuestra Constitución. El Congreso no tendrá, contra lo que se cree, funciones constituyentes en sus 6 primeros meses; sino que, de acuerdo con la cuarta de las Disposiciones Generales, deberá acordar un proyecto de reformas, pero con supeditación al precepto del Artículo 115 de la Constitución. A nuestro entender, esto se convertirá en un formidable obstáculo que hará dormir el sueño de los justos el proyecto de amnistía.

El Gobierno del señor Barnet tiene una responsabilidad ante la Historia que no puede eludir; el Gobierno del señor Barnet no puede prolongar por tiempo indefinido la barrera de odios que separa a los cubanos, y con alteza de miras debe propiciar el acercamiento, que ha de traer como consecuencia la consolidación de la paz y tranquilidad; el Gobierno del señor Barnet puede y debe decretar una amplia ley de amnistía antes del primer lunes de abril, reafirmando con ella la normalización de nuestra vida nacional.

Suyo respetuosamente.

Luis Ramírez.
Apartado 117. Bayamo, Oriente.

Carta de la madre y de los hermanos de A. André

La Habana, marzo 6 de 1936.
Sr. Director del DIARIO DE LA MARINA.

Distinguido señor:

Se ha publicado en varios periódicos y por los radios, que la señora Julia Bayón, viuda de André, ha solicitado permiso para una rifa cuyo producto destinará a hacer un panteón a su fallecido esposo.

Deseo hacer constar que la madre y hermanos de Armando André somos opuestos a esa idea, y hasta por respeto a su memoria, pues sus deseos eran que sus restos reposaran en el modesto panteón de su familia, enemigo él de todo alarde vanidoso.

Le agradeceremos que en su leído periódico nos publique esta aclaración.

Atentamente,

Otilia André Vda. de Giol.
S/c.: 9 entre 4 y 6, La Sierra, Almendares.

Dos jurados de los concursos han dado a conocer su fallo

Luis A. Baralt y C. Márquez Sterling propuestos para los premios. Una recomendación

Hasta nosotros llega la noticia de que ya han emitido fallo dos de los jjurados designados para adjudicar los premios de los concursos literarios recientemente convocados por la Secretaría de Educación.

De acuerdo con los informes que se nos suministran, extraoficialmente, en centros dignos de crédito, el jurado integrado por Rivas Cheriff, Jesús J. López y Enriqueta Sierra, ha adjudicado el premio correspondiente a la mejor obra teatral presentada, a la que lleva por título «La luna en el pantano», del doctor Luis A. Baralt.

El otro jurado a que hemos hecho referencia, ha propuesto, según los propios informes, la división del premio que correspondía a la mejor biografía de Enrique José Varona, adjudicándoselo a las obras enviadas por Medardo Vitier y Elías Entralgo y Roberto Agramonte, estos últimos en colaboración.

Y en lo que respecta al premio correspondiente a la mejor biografía de Ignacio Agramonte, se ha manifestado por la del doctor Carlos Márquez Sterling, significando que no es la que hace mayores aportes documentales, pero sí «la más cabal reconstrucción humana de esta insigne figura de la Guerra del 68».

Como quiera que existe un decreto-ley que dispone que se imprima la biografía de Varona premiada como primer volumen de la edición nacional de las obras del gran filósofo cubano, el propio jurado recomienda que se haga, a dichos efectos, una selección de los mejores capítulos de ambas.

UN PLAZO QUE VENCE.—El próximo día 14 vencerá el plazo concedido por el Alcalde de la Habana, doctor Sosa Quesada, para la inscripción de aspirantes a una plaza de profesor supernumerario de canto y otra de contrabajo en el Conservatorio Municipal de Música.

En esa fecha se habrá de señalar el día en que tendrán efecto los ejercicios correspondientes a estas oposiciones.

Los detalles sobre la misma se pueden solicitar en la Dirección del Conservatorio.

FUE DETENIDO UN INDIVIDUO QUE REPARTIA UN PERIODICO DE IDEAS REVOLUCIONARIAS

Miembros de la Sección de Investigaciones, arrestaron ayer al moreno Juan Alberto, sin ocupación ni domicilio, por haberlo sorprendido en los momentos que repartía números del periódico «Liberación Nacional» de ideas revolucionarias. El acusado ingresó en el Vivac a disposición del Tribunal de Urgencia número Uno.

M.E.C.D. 2016

¿Está su hijo fuerte y saludable?

Para que su hijo esté sano, fuerte y saludable tiene que darle calcio asimilable y que sea fijado por el organismo. Para esto es necesario que el calcio tenga Vitamina D del aceite de bacalao. Además el calcio debe tomarse con metilarsinato de sosa que aumenta el apetito y promueve el metabolismo, unido al yodo orgánico que no provoca yodismo. NOVOCALCIOL es un patente granulado azucarado, sabroso de tomar, que contiene yodo, calcio, Vitaminas A, B y D más metilarsinato de sosa. Todos los niños que lo toman aumentan de peso, desaparecen las escrófulas, no tienen dientes cariados, tienen apetito, sus huesos son fuertes y están muy prevenidos contra infecciones por la Vitamina A. En farmacias y droguerías.

666 — Domina la MALARIA en tres días. CATARROS en un día. Líquido-Tabletas Gotas para la nariz. Caramelos. Tónico y Laxante

FARMACIA OROGUERIA DE "JOHNSON" DE TURNO LOS LUNES Obispo Nº 30 TELEFONO-A-2129.

LA MAYOR 35 EDIFICIOS 700 EMPLEADOS SARRÁ DROGUERIA ABIERTA TODOS LOS DIAS TODA LA NOCHE LOS MARTES A-8026 A-3641

FARMACIAS de turno hoy SABADO

DESDE BAHIA A PASEO DE MARTI (PRADO)

Bernaza (Plácido) 4 esquina a Obispo	M-2142
Leonor Pérez (Paula) No. 53	M-5462
Luz y Compostela A-9330 y	M-5040
Ricla (Muralla) y San Ignacio	M-4710
Paseo de Martí (Prado) 104	M-8883
San Ignacio No. 16 Plaza de la Catedral	M-4266

DE PASEO DE MARTI (PRADO) A P. VARELA (BELASCOAIN)

Ave. de Italia (Galiano) 129	A-2171
Crespo No. 16	M-4664
Esperanza No. 57	M-4034
Finlay (Zanja) No. 115	U-6712
General Arangureu (Campanario) y Condesa	M-4516
General Aranguren (Campanario) y Animas	M-4340
Máximo Gómez (Monte) 128	M-8076
Padre Varela (Belascoain) No. 19 U-6855 y	U-7004
Padre Varela (Belascoain) No. 121	M-4659
Padre Varela (Belascoain) y Nueva del Pilar	M-6657
R. de Labra (Aguila) No. 42	M-4184
R. M. Alonso (Gervasio y Maloja	M-5545
R. M. de Labra (Aguila) y Alcantarilla	M-4427
Salud y Morúa Delgado (Lealtad)	M-5440
(San José y M. Delgado, (Lealtad)	M-4766
R. Cabrera (Industria) y Zenea	M-4684
Zenea (Neptuno) y Perseverancia	M-6600

DE P VARELA (BELASCOAIN) A AVE. DE MENOCAL (INFANTA)

Ave. Menocal (Infanta) No 99	U-5566
Ave. Menocal (Infanta y San Rafael	U-6890
Ave. República (San Lázaro) No. 275	U-6822
Ave. de Menocal (Infanta) y Sardiñas	U-8080
Gral. Carrillo (San Rafael) y Aramburo	U6902
General Freyre de Andrade y Jovellar	U-6630
Máximo Gómez (Monte) y Matadero	M-4785
Máximo Gómez (Monte) 404 M-1573 y	M-5371
Oquendo y Sitios U-6405 y	U-5746

VEDADO

Ave. Wilson (Línea o 9) 20	F-6224
Ave. Wilson (Línea o 9) 156	F-4048
Quinta No. 40	F-5872
12 y 21	F-6172
23 entre 2 y 4	F-6136
26 entre 27 y 29	F-6164
Zapata entre A y BF-6065 y	F-6088
23 esquina a I	F-6111

VIBORA

10 de Octubre y Estrada Palma I-7715 y	I-7756
10 de Octubre y Ave. Acosta I-3555 e	I-7260
Dolores y 15 (Lawton	X-3058
Santa Catalina No. 61	X-2317

JESUS DEL MONTE Y S. SUAREZ

10 de Octubre (J.Z del Monte) No. 130	M-5303
10 de Octubre (J. del Monte) No. 267	I-7795
10 de Octubre (J. del Monte) y Princesa I-6492 e	14444
J. B. Zayas y Lacret I-6767 y	I-7777
Juan Delgado y Libertad	I-3636

LUYANO

Caserío de Luyanó (Serafín Romeu	
M. F. de Castro (Luyanó) 121	I-7452

CERRO

Agua Dulce No. 10	
Calzada del Cerro No. 815.	I-7272
Calzada del Cerro No. 831	I-7942
Florencia y San Quintín	I-7483
Moreno 40 B.	I-7410

NOTA.—Este grupo deberá prestar servicio público todo el día y toda la noche de los domingos siguientes: Enero 12, Febrero 23, Abril 5, Mayo 17, Junio 28, Agosto 9, Septiembre 20, Noviembre 1 y Diciembre 13.

HABANERAS

LA MODA ACTUAL

CONJUNTOS DE VERANO

Las combinaciones de colores y los detalles destacados en los adornos representan actualmente la novedad más elegante, notándose en la sencillez de los vestidos el lugar que dejan para los accesorios brillantes.

Bárbara Keast, la artista del Cine, nos muestra en el grabado un vestido de verano azul celeste en el nuevo tejido sedolane acompañado de un pañuelo, cinturón y caídas al frente de una tela de óvalos blancos sobre un fondo azul marino que resulta muy elegante y práctico a la vez

ASUNTOS DE BELLEZA

En los cambios de estación regularmente, aparecen variaciones también en el cutis, advirtiéndose levantamientos de la piel, granulaciones y otros defectos que si no se atienden a tiempo se volverán crónicos.

Para el cuidado del cutis recomendamos que se apliquen productos adecuados de un solo fabricante puesto que la mezcla de varios productos diferentes trae serios trastornos para la piel.

Los productos **Tokalón** son recomendados por los hombres de ciencia que conocen a fondo los materiales puros de que están compuestos, siendo las mejores para el cuidado del cutis. Esa marca, conocida en todo el mundo, tiene cremas, polvos, coloretes, creyón de labios, jabones y todo lo que se necesita para el embellecimiento femenino.

NOTAS DE PARIS

Las exhibiciones para verano llegaron a su fin en las casas de mayor importancia, a cuya cabeza van Shiaparelli y Mainbocher, presentando un renacimiento en los aspectos sentimentales de los días aquellos cuando las muchachas usaban botas y amplias sayuelas.

Los nuevos estampados se inspiraron en los **valentines** y cartas de amor bien selladas. Las joyas, adornos y todos los detalles reflejan el mismo sentimentalismo dulce de los dibujos en forma de corazones, lazos, palomitas y demás atributos del amor, encontrándose también otros detalles que contribuyen a formar un cuadro ultra-femenino.

Los abanicos se usarán de encajes, papel y flores pintadas en cuyos ramos se destaque el estilo de **bouquet** de la época de la Reina Victoria. Sombreros de flores, plumas y vuelitos finísimos de encajes y muselinas plegadas y bordadas a mano que adornan también los vestidos de seda en colores oscuros y hasta las sombrillas de telas floreadas.

Un recuerdo de los tiempos pasados en forma modernizada lo contribuye Shiaparelli, describiendo las faldas paracaídas derivadas de las maniobras que se presentaron en Rusia, viéndose también a Mainbocher que aplica la misma idea, confeccionando dos modelos para su colección con faldas de globo.

Tanto una como otra de estas dos modistas francesas favorecen la sayuela en gran escala, presentando a veces dos o tres juntas en sus modelos de distintas telas. El **cambray** bordado el tafetán labrado en tul o punto plisado en colores y otras telas engomadas por el estilo, son las que aparecen en estos momentos haciendo furor en las exposiciones e indicando que serán las que se llevarán en el próximo verano.

PRODUCTOS ALIMENTICIOS

Es sabido que para el embellecimiento del cutis, la conservación de la figura, así como de una envidiable salud es preciso saber escoger los alimentos, prefiriendo aquellos que no requieran mucha grasa y sean los adecuados para cada naturaleza.

Los grandes médicos, especialistas en dietas, aconsejan las pastas harinosas que facilitan la digestión, ejerciendo en el organismo el necesario funcionamiento, siendo además de un gran valor nutritivo.

Estas pastas deben ser elaboradas con materiales de primera calidad, entrando en sus composiciones los productos puros, como las pastas que fabrica **La Pasiega** que son siempre las que producen inmejorables resultados.

A MI MADRE

Quisiera aprisionar en mis arcanos
todo el misterio del secreto esquivo;
para tenerlo siempre, fiel cautivo,
sirviendo mis caprichos soberanos.

Robar quisiera a todos los humanos,
algo de lo que viven y yo vivo;
y en virtud de un proceso evolutivo,
dotar de vida, con mis propias manos.

Concederla con todo el privilegio
conveniente a las cosas inmortales,
por vías de un divino sortilegio;
allegar el bien y alejar los males,
y ¿sabéis para qué poder tan regio?...
Pues, para mi madre dotar, mortales.

Arturo García SOLORZANO.
Santiago de Cuba.

MENU DEL DIA

Almuerzo
Supréme de toronjas
Filetes de pargos al vino blanco.
Costillas de carnero
Corazones de lechugas
Jalea con queso

Comida
Cantaloup
Sopa Escudella
Patas rebozadas
Ensalada de legumbres
Cascos de naranjas.

RECETAS DE COCINA

Medallones de sesos

Se hierven los sesos con sal, limón y unos granos de pimienta. Se limpian de pellejitos y se cortan, ya fríos, en ruedas finas rebozándolos con polvo de galleta y se fríen en mantequilla. Aparte se hace una salsa con vinagre cebolla y perejil picadito y dos yemas de huevo pasándolo por el colador. Se colocan los sesos en la fuente sobre rebanadas de pan frito en mantequilla y se cubren con esta salsa que estará espesa, adornándolos con lascas de jamón y papitas Juliana fritas.

M. R. de FONTANILLS.

En Cuanto Lleguemos a Casa ¡Tomaremos BROMO QUININA Grove!

TODO el mundo tiene fé ilimitada en el *Bromo Quinina Grove* como remedio seguro e inofensivo contra resfriados y gripe. Alivia de la noche a la mañana. Su eficácia en prevenir complicaciones después de mojaduras y enfriamientos, ha sido demostrada por más de cuarenta años.

• Tome dos tabletas de *Bromo Quinina Grove* al acostarse y, si necesario, otras dos al levantarse. Elimina los gérmenes nocivos y prime la fiebre. El alivio es sorprendente.

Exija el producto legítimo, *Bromo Quinina Grove*, en dos tamaños, el sobrecito y la cajita

SUSCRIBASE Y ANUNCIESE EN EL «DIARIO DE LA MARINA»

VINO DE CAFEINA HOUDÉ

DOSIS 3 à 6 cucharadas comunes por dia

VENTA AL POR MAYOR
Laboratorios HOUDÉ, 9, rue Dieu, PARIS

BURLA BURLANDO

LOS "PROPIETARIOS ABURRIDOS"

ACABO de recibir una carta de un señor que firma «Un Propietario Aburrido», con la súplica de que la publique. Voy a complacerle porque sé que son infinitos los «caseros aburridos» a quienes puede interesar el asunto.

«Señor Redactor del DIARIO DE LA MARINA: Cada vez que la Alcaldía lanza una nueva amenaza de que va a tomar «medidas drásticas» contra los que andan atrasados en el pago de sus impuestos y contribuciones, esto es, contra los «morosos», yo me echo a temblar. Porque yo soy uno de esos desventurados morosos. He sido contribuyente puntual por «concepto de fincas urbanas» durante más de treinta años; pero hace tres o cuatro que he perdido esa virtud por causas ajenas a mi voluntad.

Yo soy propietario, al menos como tal figuro en la lista de contribuyentes, de cuatro casitas, y como he sido declarado «moroso» por cada una de ellas, necesito explicar el por qué, al fin de ver si logro que el Municipio comprenda mi situación y me quite de encima ese sambenito.

La primera casita «me debe» ONCE meses de alquileres. Vino a solicitármela un joven bien portado... Ahora andan «bien portados» todos los galloferos...! Me dijo que la quería para una corta familia. Me entregó un mes en fondo; le cedí la casa. Pero al pasarle el primer recibo me encontré la casa invadida por una verdadera tribu. Un anciano que parecía el jefe; dos viejecitas; tres o cuatro mujeres más jóvenes; dos o tres hombres y una turba de niños pequeños. Aquello más parecía un campamento de concentración que una casa de familia. Me recibió el anciano y me dio que su hijo, el inquilino principal, no estaba. Que habían venido del campo confiados en la promesa de empleo que les había hecho el representante tal... Que volviese a cobrar dentro de pocos días... Volví... Tampoco estaba el hijo ni el anciano, pero me salieron al paso las dos viejecitas, las cuales me dijeron, cuasi con lágrimas en los ojos, que habían sido engañados por el representante... Que estaban pasando hambre... Pasaron dos, cinco, siete meses y cada vez que volvía era para recibir nuevas excusas, y para contemplar nuevas y positivas miserias... ¿Qué hacer? ¿La demanda de desahucio? Francamente, me dolía echar al arroyo a aquellos infelices... Además, con ello aumentaría el número de indigentes y es consideración que no me han tenido en cuenta las autoridades... Resultado, que la tribu me vivió la casa once meses sin pagar un centavo... Mi puntualidad en el pago de contribuciones por aquella finca empezó a resentirse...

La segunda casita no corrió mejor suerte. Hacía nueve años que la ocupaba un «motorista» español con su esposa, una señora cubana, y su numerosa prole. Como hombre honrado y trabajador me pagaba los dieciocho pesos del alquiler religiosamente. Pero hace ocho meses que no me paga. Lo cogió de lleno la famosa Ley del Cincuenta por Ciento y se quedó en la calle. Yo no puedo «apremiar» a este hombre porque ha sido excelente inquilino, y no es cosa de lanzarlo al arroyo... En cambio a mí me apremia el Municipio porque me he demorado en el pago de las contribuciones de aquella casa... Los grandes patriotas forjadores de la citada Ley no se han dado cuenta de las repercusiones que dicha Ley había de traer... Entre ellas la de la merma de los ingresos en el Erario, o cuando menos, la dificultad de cobrarlos.

La tercera casita. Mi «morosidad» en lo que respecta a ésta no puede ser achacada a negligencia mía ni a falta de buena voluntad. Hace como dos años solicité la «rebaja del agua» por haber bajado la renta de dicha casa a veintidós pesos de los cuarenta y cinco que antes ganaba. Me encontraba con creces dentro de la Ley. Se me aceptó la solicitud, y se hizo la comprobación. Pero es el caso que en la oficina correspondiente no se han enterado, al parecer, de mi caso, y continúan reclamándome $10.50 por trimestre, en vez de $5.25... Me resisto a pagar, por estar la razón de mi parte, pero esto me ha valido la calificación de «moroso»... cuando la «morosidad» está en los mismos que de tal me califican.

Finalmente, la cuarta casita la vivo yo, pero también con ésta he incurrido en el pecado de «morosidad». No obstante, me parece que el Municipio debiera mirarme, aún en este caso, con alguna indulgencia. Al fallarme las rentas de las otras tres casas me he visto en la imperiosa necesidad de pedir dinero prestado para atender a las modestas necesidades de mi familia. Estoy pagando intereses y tengo otras cargas ineludibles. Y lo peor es que ya estoy viejo para buscar en el trabajo el modo de reforzar mis ingresos... Además, soy extranjero, con lo que serán mucho mayores mis dificultades para buscarme un vivio...

He hecho, señor Redactor, una declaración fiel, mejor dicho, una confesión de las circunstancias económicas de mi vida, por lo que confío en que se me quite el denigrante remoquete de «moroso», y en que el Municipio tendrá en cuenta mis razones para tratarme con más indulgencia... Con sus «medidas drásticas» lo único que logrará es matarme...

Un Casero Aburrido».

Algo podríamos añadir por nuestra parte a este documento, pero preferimos dejar los comentarios a cargo de los señores jefes de las oficinas recaudadoras de impuestos.

M. ALVAREZ MARRON.

CRUCIGRAMAS

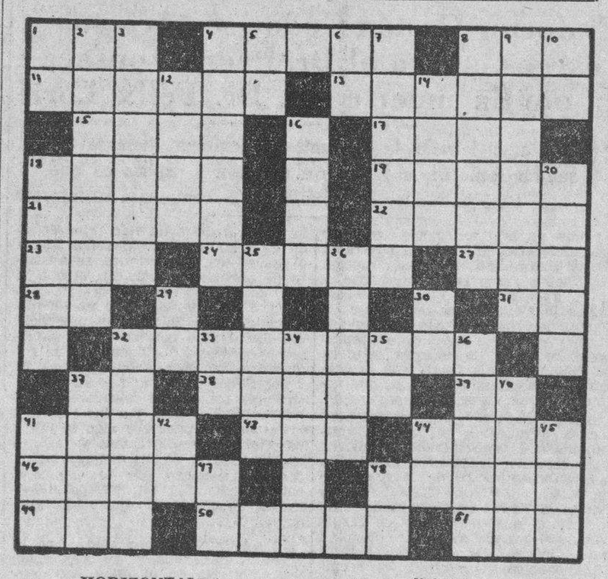

HORIZONTALES

1.—Agarradera.
4.—Regla o precepto.
8.—Oxido de calcio.
11.—Embarcación pequeña (pl.)
13.—Cinto con tubos para llevar cartuchos.
15.—Tiempo del verbo leer.
17.—Hurto.
18.—Individuo de una sociedad.
19.—Isla triangular que se forma en la desembocadura de algunos ríos.
21.—Imanta.
22.—Dar la extremaunción.
23.—Gorra militar.
24.—Cerebro (pl.)
27.—Señora.
28.—Preposición inseparable.
31.—Asociación de torcedores.
32.—Edificio donde habitan las palomas (pl.)
37.—Sociedad anónima.
38.—Alias o sobrenombre.
39.—Cuatro en número romano.
41.—Fruto del moral y de la morera.
43.—Metal.
44.—Marcharás.
46.—Rey de los hunos.
48.—Suplicar.
49.—Nivel.
50.—Una de las Islas Canarias.
51.—Ondulación del mar.

VERTICALES

1.—Prefio inseparable.
2.—Hijo de David.
3.—Palma de Filipinas (pl.)
4.—Embarcación de remos, estrecha y larga (pl.)
5.—Naipe.
6.—Flecha que usaban los antiguos turcos.
7.—Flor (pl.)
8.—Cordón grueso de alambres de cobre (pl.)
9.—Apuntará.
10.—Artículo.
12.—Hermano de Abel.
14.—Escritor español, autor de «El rey se divierte».
16.—Nación.
18.—La estrella más brillante del Can Mayor.
20.—Poeta y astrónomo griego del siglo III, antes de Cristo.
25.—Creador del género llamado fábula.
26.—Atrevido.
29.—Dios del Sol.
30.—Sílaba que repetida resulta el nombre que se le da a los niños pequeños.
32.—Capital de Francia.
33.—Artículo.
34.—Conjunto de facultades del espíritu.
35.—Letra griega.
36.—Seda torcida.
37.—Carta de la baraja.
40.—Río del Africa del Sur, afluente del Orange.
41.—Extensión de agua salada.
42.—Contracción.
44.—Montaña de China.
45.—Igual al 27 horizontal.
47.—Associated Press.
48.—Dios del Sol.

Solución al Crucigrama anterior

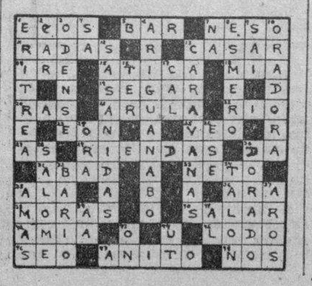

MATANCERAS

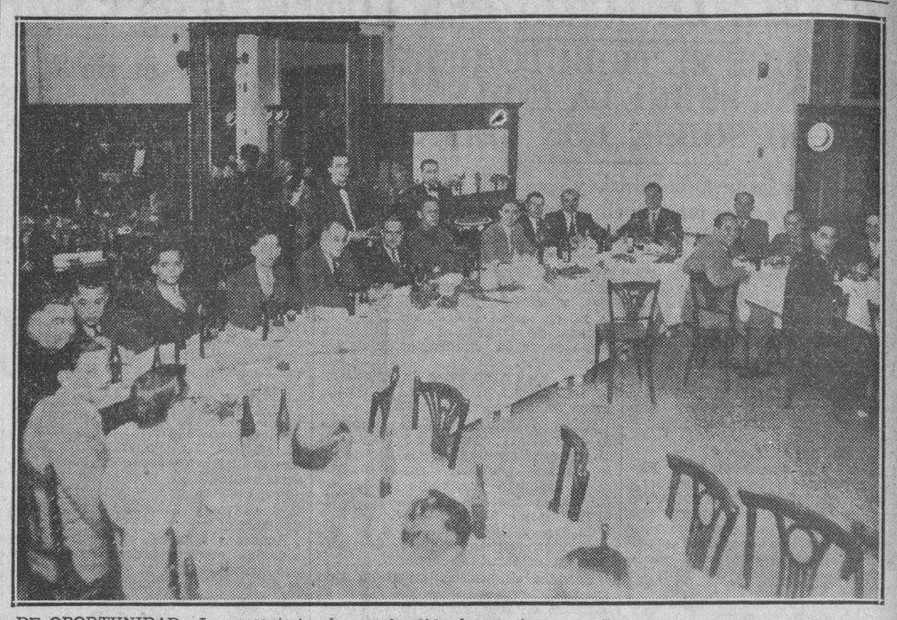

DE OPORTUNIDAD.—La presente foto.

Cuando vean la luz estas páginas del DIARIO DE LA MARINA, en las que refleja la animación que caracterizó la comida de despedida de solfero de Vicente Carneado, en el gran hotel «Velasco», estarán próximos a unirse para siempre, puesto que son hoy sus bodas, el prestigioso comerciante de esta plaza, señor Vicente Carneado y la señorita Ofelia Pérez.

Como es íntimo el acto de esos esponsales, y de ellos he hablado en distintas ocasiones, nada tan ad hoc como el retrato con que encabezo la presente correspondencia.

Sean felicísimos Vicente Carneado y Ofelia López, los novios de hoy.

EN EL CASINO.—El gran baile de mañana.

Baile de la vieja, según reza el índice carnavalesco, que así denomina este tercer domingo del reinado de Momo.

Abrirá sus salones mañana el Casino para repetir los triunfos de las dos anteriores fiestas, y aquella sala marmórea de los escudos hispanos, se verá poblada de alegres máscaras, de artísticas caracterizaciones y de bellas y gentilísimas mujeres de sala.

Como lo manda la tradición, abundarán las viejas—las viejas de cutis de rosa, de labios de grana y doradas y endrinas cabelleras—y tras la máscara de engañosas arrugas y nevadas frentes, florecerá la alegría de las quinceabrileñas, que por no haber aún cumplido las dos décadas, se complacen en emular a las que tan gustosamente, regalarían algunos lustros del otoño de sus vidas.

El baile de las viejas en el Casino, será como el de Piñata—el pasado domingo—de concurrencia congestionante, de aquelárrica alegría y júbilo desbordante.

A bailar mañana en el Casino, juventud.

LUZ LOPEZ.—Vestal serena.

Puede así decirse de la gentil señorita, con cuyo nombre encabezo esta nota, y que acaba de regresar de la Habana, donde pasó una temporada, que ha sido de emociones gratas para ella. La acompaña en su regreso a Matanzas, la señorita Fefa Rodríguez, de la buena sociedad de la Habana, que está prometida al joven matancero Johnny J. Mouriño.

Al saludo que hizo ayer un compañero a esas viajeras, se une el mío, afectuosísimo.

LA SEÑORA DE CABRISAS.—Trina del Cueto.

Abandona Matanzas hoy, para ir a residir en la Habana, la interesante esposa del Secretario del Alcalde Municipal, el poeta Hilarión Cabrisas.

Próximo a terminar el período alcaldicio de Paulino Solés, toma rumbo a la capital el estimado compañero, que por un no muy largo período ha convidido nuevamente en esta Matanzas de su cuna y sus amores.

En la casa Amistad, 46, altos, se brinda Trina del Cueto de Cabrisas, a sus amistades de esta sociedad.

Se le reunirá su esposo allí, para fines del presente mes.

OPERADO.—En la Habana.

Sometido a la intervención quirúrgica de extirpación del apéndice, fué en la mañana de ayer, el apuesto jovencito Tomás Loredo y Docal, el primogénito del ex Director del Hospital Civil, doctor Miguel Loredo Trillo y Dulce María Docal.

El estado post-operatorio de Tomasito no puede ser más satisfactorio, lo que augura una feliz convalecencia y un pronto y total restablecimiento.

RETOUR.—De una grata temporada.

Regresaron ayer del central «Almeida», en la provincia oriental, instalándose en su casa de la calle Cuatro número ciento cuarenta y siete, en el Vedado, la señora Isabel Mahy viuda de Piazaola y sus hijos el doctor Luis Trelles Boissier y Mercy Piazaola.

Disfrutaron de dos meses en aquella gran finca azucarera, de la que es médico su hijo Gustavo, y donde radican como colonos del ingenio, Paquito Guzmán y otros muy distinguidos jóvenes habaneros.

UN BABY.—Alegría de un hogar.

Nica Araña y Joseíto Abreu se ven reproducidos en la persona de una hermosa criatura que llegó al mundo con toda felicidad en los primeros días de esta semana.

Acompañando a la joven mamá, están sus hermanas las señoras de Botet, de Pérez Primo y de Solaun, con el regocijado abuelo, que joven aún, espera la cuarta generación de su descendencia, por que son ya pollitas y pollos camino de la sacristía, algunos de sus nietos.

Mi enhorabuena a los esposos Abreus-Araña.

ALICIA BEATO.—Entre nosotros.

Para pasar estos días de carnaval, que tan pródigos se presentan en bailes y diversiones, ha venido a la residencia de sus tíos, el Presidente del Club Rotario, y la ex Presidenta del Tennis, la encantadora mademoiselle.

Asistirá Alicia al baile del Liceo de esta noche y al de mañana en el Casino.

Como asistirá al Paseo, que promete resultar lucido y animado.

Welcome, enchantereusse.

ELECCIONES.—En el Grupo Indice.

Las celebra el domingo para renovación de su directiva, aunque está en la conciencia de todos, por la labor rendida y por los méritos contraídos, por los actuales directivos, la reelección se impone en las urnas.

¿Quién con más prestigio, con más juventud, con mayores entusiasmos, y con aporte más grande de actividades que Américo Alvarado para presidir el Grupo Indice?

El milagro, porque así hay que llamar a la sucesión sin paréntesis de fiestas culturales que desde su fundación ha venido ofreciendo el Grupo Indice, obra casi toda ella de Alvarado sólo concíbese en quien, como él, de posición holgada, de arrestos magníficos y muy grande amor a las letras y a las artes, puede propiciarlas como lo ha hecho.

¿He dicho mucho?

Pues nada he dicho si a decir fuera, cuanto al Dr. Alvarado debe el Grupo Indice.

UN ALMUERZO.—En las Cuevas.

Para fines del presente mes—el veinte y nueve—se reunirán en los dominios de la Compañía Henequenera de Matanzas, sus numerosos accionistas, para un cordial ágape entre los mismos.

Al Gran Hotel París, de la Calzada de Tirry, se ha encomendado el servicio de ese almuerzo al que amablemente he sido invitado por uno de los más destacados miembros de la Junta de Accionistas de la Jarcia.

Para esos hombres, que son propietarios de la gran industria que tanta vida y tanta prosperidad da a Matanzas, tienen cuantos aquí residen, con unas simpatías infinitas, una gratitud sin límites.

En sus fecundos campos y en sus fábricas siempre en actividad, encuentran el pan y el bienestar cientos de familias yumurinas.

EL CAPITAN GARCIA.—Enfermo

Guarda cama desde hace días víctima de molesto mal, el digno oficial del Regimiento Plácido, capitán Pilar García, Ayudante del Jefe del Distrito teniente coronel Desiderio Sánchez Valera.

Por su residencia de la calle de Tello Lamar, desfilan sus innúmeros amigos deseosos de interesarse por su estado.

Por el restablecimiento total del capitán Pilar García, formulamos los votos más fervientes.

PADRINOS Y TESTIGOS.—de dos bodas.

Para la semana entrante daré completa la lista de padrinos y testigos de los enlaces, de las señoritas Maucha y Dora Moré, que como me cupo la satisfacción de adelantar en pasados días contraerán matrimonio con los jóvenes Ovidio Valdés Faroy y César Solaún y Grice.

Bodas duplas, que por el rango social de esas dos parejas, por la distinción de esos apellidos que se enlazan, y por las simpatías de que disfrutan tanto Ovidio como César y Maucha y Dora, están llamadas a tener el eco más resonante en nuestros círculos sociales.

Las grandes relaciones que tiene en la sociedad matancera, el actual Presidente de esta Audiencia, que figura en ella, desde los años de la post-guerra, cuando vino a ocupar, recién llegado de la manigua, el cargo de Secretario, han leído con júbilo intenso y satisfacción mayor, la noticia de estas bodas.

BALAS VENGADORAS. — En el programa de hoy.

Es ese el título de la cinta, que tarde y noche, en la matinée y la función de las ocho, se correrá por la pantalla del Gran Teatro Sauto.

Otra film, de bélico título «Fusileros sin balas», se ha incluído en el cartel, que tiene como imán poderoso la actuación de Stan Laurel y Oliver Hardy, en la última película y Bob Steele, en la primera.

El gran lleno de anoche en el magno coliseo, con motivo de la presencia en su palco escénico de Dalia Iñiguez, tendrá reflejo, en las próximas «Matanceras».

Fué una deliciosa velada de arte esa del viernes.

Y un cálido homenaje a la recitadora y al cantante, que unidos por el arte, están también en la vida, unidos por el amor.

SANTO TOMAS DE AQUINO.—La festividad de hoy.

Celebran su onomástico el Magistrado de la Audiencia de Oriente Dr. Tomás Loredo y su hijo el joven gentleman Tomás Loredo y Marcos, que tan popular y tan querido ha sabido hacerse en aquella exclusiva sociedad santiaguera, donde hoy tiene el cronista a amigos tan caros como Raúl Valdés Ricci.

Es también el santo de Tomás Casas y Albaladejo.

Y el gran educador José Tomás Rodríguez, prestigio inmenso de la Escuela cubana, que representa entre nosotros los intereses de esa gran figura nacional que se llama el licenciado Cosme de la Torriente y Peraza, ex Embajador de Cuba en Washington, ex Presidente de la Sociedad de las Naciones, ex Secretario de Estado de la República y Coronel de la Guerra de Independencia.

También está de días el comerciante Tomás Socorro.

Y la profesora de música Tomasita Angulo de Lamothe, a la que felicito cordialmente.

LA ULTIMA NOTA.—Para decir que en pleno carnaval todavía, florecen ya en los jardines de Amézaga esos lirios de Easter, que con su blancura infinita son como símbolos de la semana santa, que se nos avecina.

Fueron para el cronista los primeros easter lillies cogidos en el Botánico, y por tan delicada atención, que encierra tan espiritual gentileza, quiero desde aquí, hacer pública mi gratitud a la señora de Amézaga, a la gran dama Bertha Beracierto y Pereira.

MISA DE REQUIEM.—El próximo día 10.

En la iglesia del Carmen, el templo de la devoción de Lía Andux de Pita, se dirá una misa, el próximo martes, en sufragio del alma de Mario R. Andux y Theurbe Tolón.

Para ese acto invita con la señora de Pita, la legión de sus hermanas y sobrinas que irán a pedir al Altísimo el descanso eterno de aquel que pasó por el mundo haciendo mucho bien, aunque en su haber se le abonara sólo lo que no se ceñía a los cánones del bien parecer social.

Para las ocho de la mañana esa misa del martes 19 de marzo, en la iglesia del Carmelo.

Manolo JARQUIN.

Lea ¡ALERTA! al mediodía y el AVANCE por la tarde

Busto desarrollado y reconstituido con las saludables y reconstituyentes: PILDORAS ORIENTALES. Solicite gratis hoy el folleto descriptivo, se lo enviamos bajo sobre sin membrete. Diríjase a P. ORIENTALES. Apartado 1244.—Habana.

Dr. M. COSTALES LATATU
GINECOLOGIA—CIRUGIA ABDOMINAL
DIAGNOSTICO: $10.00
PRADO 98. M-3472 F-4806

M.E.C.D. 2016

Un Auténtico Radio

Grunow 1936

Al alcance de todas las fortunas

$89.50

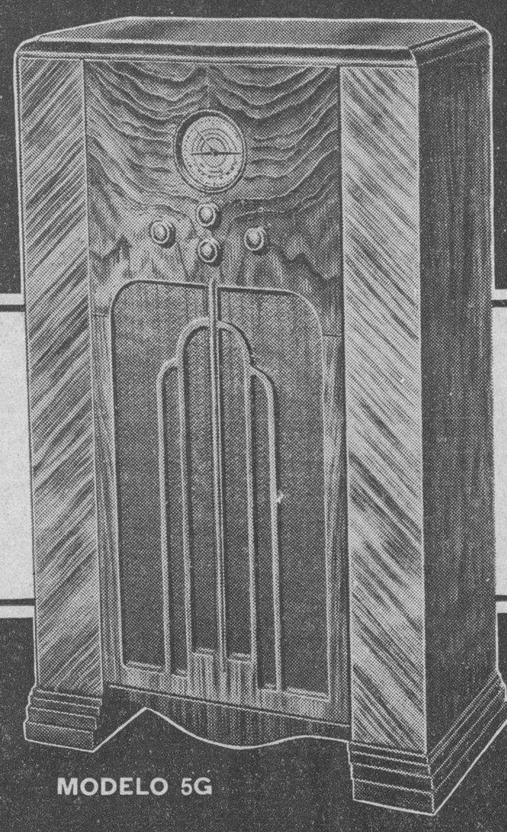

Dotado de innovaciones notables que todos pueden ver y apreciar

MODELO 5G

UN verdadero "trota-mundos" para *todas las ondas*, en gabinete de bellas líneas e impecable acabado, a un precio que hasta ahora parecía increíble.

O'Reilly 61 GIRALT Tels. M-9944, M-9945

Grunow

LA ULTIMA PALABRA EN RADIO MODERNO

ANUNCIO DE VADIA

Se solicita rebaja para importación de una maquinaria

La Comisión Técnica la está estudiando. Una advertencia en relación con algunas noticias

En la última sesión celebrada por la Comisión Técnica Arancelaria se tomaron los siguientes acuerdos:

Primeramente la Comisión, para dejar aclarada ciertas noticias publicadas sin carácter oficial, hace la siguiente declaración:

Los delegados expresan que en vista de que se ha publicado en la prensa de esta Capital distintas informaciones sobre determinadas opiniones de la Comisión Técnica Arancelaria en relación con asuntos de los que la Comisión o bien no ha conocido por no haber llegado a discutirse o bien que no podría conocer por no estar ni siquiera radicados en la Secretaría de la misma; y en virtud de existir quejas escritas de los perjuicios que causan estas falsas informaciones, la Comisión, por unanimidad toma el acuerdo de hacer público: 1ro. Que la opinión legal de la misma solamente se expresa en las sesiones oficiales quedando constancia de éstas en las actas correspondientes; extracto de cuyas actas se entrega a la Prensa por la Jefatura del Despacho del señor Secretario de Hacienda. 2o. Que la opinión aislada de cualquier miembro de la Comisión, no tiene otro carácter que la opinión personal de quien la emite.

Se entra en la orden del día y se toman los siguientes acuerdos:

La Comisión conoce sobre los informes oficiales en cuanto a las Tapas Coronas, acordando que pase a ponencia.

INFORMACION PUBLICA:—Se da cuenta con una disposición del señor Secretario de Hacienda en cuanto a los mármoles, acordándose abrir información pública tan pronto termine el asunto del trato a los países que estudia la Comisión con urgencia.

SOBRE IMPORTACION DE FRIJOLES.—Se trata el caso de la Cámara de Comercio, Industria y Agricultura de Holguín sobre una alarma en cuanto a la importación de frijoles negros. Este caso fué sometido a la extinguida comisión Nacional de Aranceles. Se acuerda que no constando oficialmente en los archivos de la Comisión ninguna solicitud en este sentido y no habiéndose tenido en cuenta tampoco el frijol negro para considerarlo como artículo de primera necesidad para incluirse en los Decretos de aplicación de la Tarifa mínima independientemente de su procedencia, la Comisión acuerda que debe archivarse el expediente.

MATERIA PRIMA.—Se informa a la Comisión sobre la comunicación de la Fábrica Nacional de Implementos Agrícolas S. A., describiendo los materiales que desea sean considerados como materia prima para la fabricación de dichos aperos de labranza. Se acordó que pasara a ponencia.

OTROS ACUERDOS:— En cuanto a las rebajas solicitadas para las importaciones de maquinarias para industrias nuevas, pasó a ponencia.

—La Comisión conoció de distintos telegramas procedentes de Bayamo, protestando de la rebaja de derechos a la leche condensada y productos derivados de la leche.

—Se dió cuenta con un escrito del señor Luis Leonard, de Cienfuegos, tratando el problema del cultivo del arroz y protestando sea considerado como artículo de primera necesidad.

—Se conoció de un escrito del Rotary Club de Palma Soriano tratando el asunto de las harinas de semillas oleaginosas que entran libres de derechos y los perjuicios que causa al cultivo del maíz. Se acordó que pasara al Delegado que estudia este asunto.

—Se informó a la Comisión sobre un escrito de la Asociación de Comerciantes y Propietarios de Galiano y San Rafael planteando un caso sobre la importación del oro dental en materia prima. Se acordó que se radicara expediente.

—Se dió cuenta con un escrito del señor E. Aulet en cuanto a una importación de maquinaria que ha de recibir, y que habiéndose demorado procedente de Suiza llegará a Cuba, cuando esté en vigor la Tarifa Máxima para dicho país, solicitando se le aplique la tarifa en vigor hasta el día 29 de febrero. La Comisión acuerda que pase al caso de Suiza que tiene pendiente una investigación con respecto a las estadísticas, solicitada por el Cónsul General de dicho país.

—En lo referente a un escrito de la Compañía Ron Bacardí S. A. y José Arechabala, S. A., sobre un Tratado con Portugal, la Comisión acuerda se informe a dichos señores que por el momento no se conoce oficialmente por la Comisión el asunto que plantean, quedando impuesta para que sea tomado en cuenta en su oportunidad.

Notas de un Nuevo Plan.

Precios populares en una tienda prestigiosa.

Entre otras innovaciones y cambios que se avecinan, un NUEVO SISTEMA DE PRECIOS ocupa la atención de "La Casa Grande" en estos momentos. Hay el propósito firme y decidido de que usted encuentre en "La Casa Grande" precios tan bajos y, hasta más bajos, que en cualquier parte o barrio de La Habana y, reciba en cambio, mercancía moderna, exquisita, fresca, capaz de satisfacer su gusto en orden a su elegancia y distinción.

Compre barato en "La Casa Grande"
Visite ahora "La Casa Grande"

Todos los días recibimos algo nuevo.

La Casa Grande

CRONICA HABANERA

NOVIAS DE MARZO

Pura Herryman y Cuenca, bella y gentil señorita, que contraerá matrimonio el sábado próximo con el conocido arquitecto Rolando del Castillo.

Dicha ceremonia se celebrará en la Iglesia Parroquial de Pinar del Río, en donde reside el padre de la novia, el comandante del Ejército Libertador señor Manuel Herryman, que fué gobernador de aquella provincia y también representante a la Cámara.

COMIDA BAILABLE.—En su residencia del «Country Club» ofrecieron en la noche del jueves una comida bailable, el doctor Mario Lazo, abogado norteamericano que ejerce en nuestra capital y su interesante esposa Gertrude Lazo.

Ello fué para homenajear a Mr. y Mrs. Edward L. Reed y a Mr. y Mrs. James O-Hare, los conocidos matrimonios americanos que se encuentran en la Habana.

Se sirvió un rico buffet.

Y se bailó en la terraza y en los salones de la casa a los acordes del afamado «Cuarteto Luna».

Poco después de la comida, a petición de los allí presentes, hizo gala de su voz tan maravillosa Consuelo Lamar de Mendoza, la joven y bella dama.

Más tarde deleitó a los asistentes Rita Montaner, la conocida cantante, ofreciendo varias canciones.

Citaremos la concurrencia.

En primer término el Príncipe Odescalchi, de paso en la Habana.

Dos graciosas señoritas Yan y Polly Luke, hermanas de Mrs. Mathews que también se hallan de visita en nuestra capital.

Mr. y Mrs. H. Freeman Mathews, Mr. y Mrs Carlos Lazo, Mr. y Mrs George E. Hite Jr. Mr. y Mrs. Starling W. Childs Jr. Mr. y Mrs. W. W. Carwell, Mr. y Mrs. Ramón Conroy, Mr. y Mrs Charles Ford.

Sigue la relación con los conocidos matrimonios Teodoro Johnson y Emilita Aguilera, José A. García Ordóñez y Gloria Montalvo, Federico Mejer e Hilda Sarrá, Oscar Sánchez y Teddy Carrillo, Demetrio Castillo Pockorny y Lola Montalvo, Mario G. Menocal y Beba Almagro, Raúl Menocal y Conchita Martínez Pedro, Enrique Arango y Ofelia Cortina, Gonzalo Aróstegui y Maggie Orr, y Luis Mendoza y Consuelo Lamar.

La interesante Perla Fowler viuda de Truffín.

Luisa Carlota Párraga, Carola Olavarría y Ena Senior.

Y los señores Carlos Warner, Geza E. Orley, Carlos Párraga, Clark Valentiner, David Knott, Gavin Whitsittt, Andrés Carrillo y Johnny Muhlfeld.

SANTO TOMAS DE AQUINO.—La festividad del día.

Celebra su santo en esta fecha la señora Tomasita Ramos, joven y bella esposa del doctor Enrique Guiral, conocido abogado.

También está de días el doctor Tomás R. Yanez, joven y distinguido oftamólogo que disfruta de gran nombradía.

Para ambos nuestra felicitación.

VISITAS DE PESAME.—La señora María Luisa Trempton llora en estos momentos la pérdida irreparable de su esposo, el general Matías Betancourt.

Dado el estado de atribulación en que se encuentra no le será posible recibir visitas de pésame hasta la semana próxima, del miércoles en adelante.

Sépanlo así sus numerosas amistades.

ALMUERZO ELEGANE.— Los distinguidos esposos Demetrio Castillo Pockorny y Lola Montalvo, figuras destacadas de nuestra buena sociedad, darán hoy un almuerzo en su residencia.

Asistirán matrimonios en su mayoría.

Y será en honor de Mr. y Mrs. Edward L. Reed y de Mr. y Mrs James O-Hare, huéspedes en estos momentos de nuestra capital.

PABLO ALVAREZ DE CAÑAS.—Desde el lunes se encuentra recluído en su residencia de la calle San Rafael, a consecuencia de un ataque de nefritis, el leído cronista de «El País» Pablo Alvarez de Cañas.

Pocos momentos después de su regreso de Santiago de Cuba, a donde fué con la excursión, tuvo que verse obligado a guardar cama por prescripción facultativa.

Hacemos votos por su pronto restablecimiento.

EL ACONTECIMIENTO DE ANOCHE. — La fiesta de esta noche en el aristocrático Gran Casino Nacional resultará un señalado acontecimiento social.

Las más distinguidas familias de la sociedad habanera, así como prestigiosos miembros de la colonia norteamericana y del turismo, se reunirán esta noche en aquellos preciosos salones, para disfrutar de una inolvidable fiesta de alegría, de distinción.

Numerosas mesas hay reservadas para «parties», lo que puede hacerse por el teléfono F-O-7420.

Se servirá un exquisito menú cobrándose tres pesos por cubierto.

El «show» se presentará a la una.

Harán su debut esta noche Arlene y Norma Selby, la famosa pareja de bailes internacionales que tanto se han hecho aplaudir en sus exquisitas creaciones.

Para su primera presentación han ensayado nuevos bailes que gustarán muchísimo.

También participan del «show» La Morita», Elia de Granados, Esther Borja y la pareja de rumba Yolanda y Pirulí.

Y el baile a los acordes de la famosa orquesta de los Hermanos Castro y del sexteto «Cauto», reinará por toda la noche.

Será una gran fiesta que brindará tema preferente a nuestra crónica.

RIFA BENEFICA.—Un grupo de distinguidas señoras de la sociedad habanera ha iniciado una rifa a beneficio de una escuela de niñas pobres.

Se efectuará esta rifa por el sorteo del día ocho de abril de la Lotería Nacional.

Y consiste en una magnífica sobrecama de raso bordada «a point beauvais».

«El Encanto», la gran tienda habanera, la exhibe en la vitrina que se encuentra al lado de los elevadores.

En las oficinas de información de «El Encanto», se venden papeletas y se dan informes sobre esta rifa.

Si la persona que resulte agraciada deseare vender su papeleta, hay ya una oferta en firme de $200.

DE SANS SOUCI.—Noche de los sábados, la de hoy en Sans Souci, el bello y hermoso road-house que se mantiene favorecido cada vez más por la sociedad habanera, la colonia norteamericana y el turismo que nos visita.

Reinará la animación desde hora temprana.

Durante la comida, que se servirá desde las nueve de la noche con arreglo a un menú especial, se bailará con la orquesta de los hemanos Le Batard.

Además, habrá el «show» de costumbre, incluyendo números nuevos por Margot y Elpidio, la bailarina Dolores Raurell y el famoso «Trío Randall».

(Continúa en la página SIETE)

DR. CABRERA
San Miguel No. 116. Telf. M-1885

EXCLUSIVAMENTE RADIOGRAFIAS y CANCER.—RADIOGRAFIAS A DOMICILIO, RADIOTERAPIA, RADIUM.

Hoy: último día

SEMANA DE Ropa interior y Fajas.

Faja de batista de seda brochada, con elástico de seda. Abrocha al lado. Tallas 26 al 34. Ahora a 2.95

Faja tubular de cutí brochado, color salmón. Elástico del mismo tono. Tallas 26 al 34. Ahora a 3.35

Fajas "Lastex". Frente de raso de seda. Ballenas al frente. Tamaños: chico, mediano y grande. Ahora a 1.55

Ajustador de encaje "alencon" muy fino. Con pequeñas ballenas al frente. Ahora a 1.35

Refajo de seda fría con finos encajes. Todos los colores y tallas. Ahora a 1.35

Elegante camisa de noche, de seda fría con encajes ocre de fantasía. Todos los colores y tallas. Ahora a 2.90

Pantalón de seda fría con aplicaciones de encaje ocre. Muy fino. Ahora a 1.00

La Casa Grande

M.E.C.D. 2016

NACIONAL HOY
Doble PROGRAMA Paramount
A las 2-4.50-7.15-10.15
BING CROSBY y JOAN BENNETT en
DOS hacen un PAR
TWO for TONIGHT
con los ULTIMOS "HITS" en CANCIONES
QUERIA UN MILLONARIO
HANDS ACROSS the TABLE con Carole LOMBARD y Fred Mc. MURRAY
20¢ TARDE NOCHE 30¢ TERTULIA 10¢
LUNES ESTRENO en CUBA "JUSTICIA CIEGA" Walter KELLY y LA PROFUGA" Silvia SIDNEY
MIERCOLES 11 DESPEDIDA de la ARGENTINITA

ESCENARIO y PANTALLA

PRINCIPAL: «BODAS DE SANGRE»

Lo mejor del teatro español no ha llegado a tener vigencia en los escenarios por falta de actores y directores comprensivos. Tal, por ejemplo, el caso de un Valle Inclán, cuyo teatro ha sido boycoteado por casi todas las compañías so pretexto de que no es teatral, es decir, representable, cuando toda la obra del autor de las «Sonatas», aun la no específicamente dramática, está pidiendo a gritos el tablado y las candilejas.

Igual suerte hubiera corrido probablemente el teatro de Federico García Lorca si no hubiese hallado entusiasta acogida en el talento y la cultura, tan poco comunes en la escena, de una Margarita Xirgu y un Cipriano Rivas Cherif. Porque, como hemos apuntado ya en otra ocasión, el teatro lorquiano es, ante todo y sobre todo, espectáculo. Sus obras están concebidas para «hacerse» en la escena, en el más cabal sentido. Así «Yerma», así «Doña Rosita la soltera», así «Bodas de sangre», estrenada anoche en la función a beneficio de la señora Xirgu.

Bodas de sangre» es también tragedia campesina. Y también en ella domina lo telúrico, ese elemento que, según Keyserling, le sale al paso al viajero cuando se enfrenta con el paisaje español.

Lo de menos en «Bodas de sangre» es el tema anecdóticamente considerado. El tema cobra fuerza y originalidad por los personajes que lo «trabajan» y su vinculación al medio rústico en que se desarrolla. Desde las primeras escenas gravita sobre cosas y gentes el fatalismo de la tierra y de la sangre, esas potencias oscuras e inexorables que se mezclan con los terrones del suelo y se pegan al talón del labrador, ahierrojándole ya para siempre. Tierra y sangre son una misma cosa para estos seres que tienen el gozar y padecer sin sentido de los árboles que se florecen o se mustian en medio del bosque; que son, en cierto modo, como ellos, una erupción vegetal del paisaje. De ahí su bucolismo casi religioso y ese panteísmo cristiano que García Lorca destaca constantemente y que, en ocasiones, reviste las formas primitivas de un animismo lleno de ritos y de miedos.

El gran poeta que hay en el autor del «Romancero gitano» da un extraordinario aliento a esa intervención difusa y sostenida de la naturaleza, que no tiene un carácter simbólico, sino absolutamente literal, aunque en ocasiones parezca revestir formas alegóricas. Hay en «Bodas de sangre» un caballo que no aparece en la escena y que, sin embargo, tiene rango de protagonista. Es el caballo en que Leonardo ronda a su antigua novia, que vive lejos, en los secanos, quemándose de soledad. Es el caballo fatigado, sudoroso, de ojos desorbitados, de belfo tembloroso y humeante, en que Leonardo se rapta a la novia el día mismo de su boda y sobre el cual atraviesa el bosque, perseguido de cerca por el novio y su gente. Desde el segundo cuadro casi todos los personajes aluden a ese animal, que es el que tira del carro invisible del destino. En una preciosa canción de cuna, una mujer dice:

Nana, niño, nana
del caballo grande
que no quiso el agua.

Por cierto que esta «nana» es una variante de otra que nos cantaba el poeta cuando estuvo en La Habana:

A la nana nanita nana
Y a la nanita de aquél
que llevó el caballo al río
y lo dejó sin beber.

Así como a Meredith le quedaba, después de leer una obra del teatro clásico español, una sensación auditiva «de galopar de caballos en la noche», a nosotros, después de haber visto «Bodas de sangre», nos ha quedado el recuerdo sonoro de los cascos de ese caballo sobre la tierra dura, en el vértigo de una carrera angustiosa que desemboca en la muerte.

La clave trágica de la obra nos la da Leonardo en el acto tercero cuando, en una escena bellísima, pronuncia la siguiente estrofa:

Que yo no tengo la culpa,
que la culpa es de la tierra,
y de ese olor que te sale
de los pechos y las trenzas.

La unión de Leonardo y la Novia es algo fatal. Responde a la voz de la sangre. La sensualidad que nos vincula es tan poderosa que no es ya pecado, porque es la sensualidad de la tierra, que está imperativa y espontánea lo mismo en los gruesos troncos que en las briznas de hierba.

En este acto las fuerzas de la naturaleza, que hasta entonces habían obrado invisiblemente, toman cuerpo y actúan como simples personajes del drama. La luna no es más que un leñador humilde con la cara blanca. La muerte es una vieja mendiga con hábito negro. No hay sobrenaturalidad, no hay milagro; la naturaleza se presenta naturalmente entre seres que por tener un concepto elemental de la vida, se hallan familiarizados con lo que para una mente racionalista resulta inverosímil o misterioso. Este cuadro está lleno de reminiscencias shakespirianas. García Lorca trata a los genios del bosque con un modo poético que recuerda «El sueño de una noche de verano».

Hay en esta tragedia rústica una figura tallada en el más noble material humano: la Madre. Primero su rencor sostenido de hembra recia y voluntariosa; luego su comprensión ante la elección amorosa del único hijo que le queda; después el ímpetu fiero, ancestral ante el rapto de la mujer que es ya de su hijo; y, por último, frente al desenlace del drama, la resignación altiva de una Niobe campesina, serena, casi impasible en su dolor.

«Bodas de sangre» está construída en la misma forma esquemática de «Yerma»; pero el movimiento dramático es más presuroso y violento. El poeta aparece en casi todas las escenas, lo mismo en la prosa que en el verso. La llegada de los invitados en el cuadro primero del acto segundo y la fiesta de la boda en el segundo cuadro del mismo acto, tienen un fresco encanto bucólico, interrumpido bruscamente por el rapto dramático de la novia. El pasaje del bosque está concebido con un fuerte sentido plástico y dramático. El final, en que los vecinos traen en procesión los dos cuerpos muertos, con la cruz al frente, es de una intensidad que recuerda algunos de los paisajes más impresionantes del teatro dannunziano; de «La hija de Jorio», por ejemplo.

Gran tarea la de la compañía de Margarita Xirgu en la presentación de esta obra. Relatarla en detalle nos obligaría a duplicar el espacio de que disponemos. Con la cooperación del escenógrafo Burman, Rivas Cherif ha logrado un montaje que responde en todos los sentidos a la concepción lorquiana.

Margarita Xirgu, en el papel de la Madre, ataca una vez la nota trágica con el amplio aliento y el soberano vigor que ya le conocemos. Sin duda por esto eligió esta obra para su función de beneficio. En los aplausos que le tributó el público hubo algo más que reconocimiento por su magnífica labor personal; hubo el homenaje de la parte más culta de nuestra sociedad a la actriz que ha logrado infundir savia nueva al teatro español.

Aunque no es fácil entresacar valores personales en una representación que se caracteriza por su unidad sinfónica, hemos de señalar la actuación notable de Amelia de la Torre, Pedro López Lagar, Enrique Alvarez Diosdado, Amalia Sánchez Ariño, José Jordá, Alberto Contreras y Eloisa Cañizares.

Hoy se repite «Bodas de sangre» en función nocturna. Por la tarde «De muy buena familia», de Benavente.

Francisco ICHASO.

N O T A S

NACIONAL «DOS HACEN UN PAR» CON BING CROSBY

Un programa doble, garantizado por la firma Paramount y también por la fama y la categoría de los artistas que interpretan ambas películas, se ofrece hoy, para repetirlo mañana domingo, en el «Nacional». Su principal incentivo se relaciona con una insuperable producción musical—tan insuperable que es la mejor de Bing Crosby—titulada «Dos hacen un par». Engarzados a su cautivadora trama, ligera, frívola y agradable, están legítimos «hits» musicales logrados por el magnífico Bing Crosby. Bajo el título de «Two for Tonight», hizo sensación en New York «Dos hacen un par», en la que también triunfa Joan Bennett.

La otra cinta del enorme programa es una de Carol Lombard, sugestiva también: «Quería un millonario». El primer actor es Fred Mc Murray.

Cuestan las entradas 20 centavos antes de las 6.30, y después de esa hora 30 centavos. La tertulia 10 centavos.

Las horas en que se exhibirá «Dos hacen un par» son las 2, las 4.30, las 7.15 y las 10.15. «Quería un millonario» irá a la pantalla a las 3.15, 6.00 y 8.20. Se intercala bien seleccionado material corto, en el que figura un cartón y «Ojos y oídos del mundo».

El lunes: «La prófuga», donde la adorable Sylvia Sidney hace contrastar su fino estilo y su dulce personalidad con el áspero ambiente del gangsterismo. El mismo día, «Justicia ciega», por Walter Kelly.

El miércoles, última presentación en la Habana, desde la escena del «Nacional» de «La Argentinita», a quien una molesta dolencia ha mantenido varias semanas alejada de su brillantísimo trabajo. Sabemos que la gran artista prepara un programa excepcional para esa su despedida, en la que será secundada por valiosos elementos.

EXITO DE «CAPITAN BLOOD» EN EL ENCANTO

Hoy en Sábado Elegante, vuelve a exhibirse la monumental producción de la Warner, «Capitán Blood», la colosal aventura que se eleva sobre todo lo creado por el cine hasta la fecha. ¡Acción intensísima! Sentido romance... y derroche de emociones! En «Capitán Blood» triunfa el ídolo máximo Errol Flynn, con la distinguida colaboración de Olivia de Havilland, Lionel Atwill, Basil Rathgone, Ross Alexander, Guy Kibbee y miles de extras, y está basada en la famosa novela de Rafael Sabatini, autor de «Scaramouche» y «El halcón de los mares».

Mañana, desde la una, la mejor matinée de la Habana, exhibiéndose además de «Capitán Blood» la terrorífica y truculenta producción de la Universal, «El rayo invisible» con Boris Karloff, (Frankenstein) y Bela Lugosi, (Drácula).

El lunes este aristocrático teatro vestirá sus mejores galas, para presentar a la aristocrática pareja de bailes, Arlene and Norman Selby, estupendos bailarines que actuaron mucho tiempo con la famosa orquesta de Paul Whiteman. Los bailes ultra-modernos que ejecutan son maravillosos y arrancarán el aplauso aun a los más indiferentes. Actuarán en los turnos elegantes de 5.30 y 9.30, acompañados de la orquesta «Diplomáticos» de Pego. Un bellísimo decorado será el marco en que se presentará esta incomparable pareja. En la pantalla, a las 3.30, 6.30, 7.30 y 9.30, la Warner presenta la archisimpatiquísima comedia «Ya tenemos dinero», la producción en que las «explotadoras modernas» Joan Blondell y Glenda Farrell son aguaciles con faldas y Hugh Herbert, (el viejo verde de la risita), interpreta a un abogado distraído que acusa cuando tiene que defender y defiende cuando tiene que acusar. Un millón de carcajadas en un millón de escenas plenas de alegría y buen humor.

Pronto: el más grande cantante tenor de esta época, Beniamino Gigli, digno sucesor de Enrico Caruso en la maravillosa producción musical, «No me olvides», con los mejores pasajes de las más famosas óperas.

MARGARITA XIRGU EN «BODAS DE SANGRE»

Ere este el último de los títulos que nos faltaba por conocer, de los tres de García Lorca que figuran en el repertorio de Margarita Xirgu y, no obstante lo que en esta temporada han significado «Yerma» y «Doña Rosita, la soltera», puede afirmarse que «Bodas de sangre» constituye el mayor éxito, la obra maestra del ilustre libretista.

Lo que Margarita Xirgu hace al encarnar el «role» central de «Bodas de sangre», no es, en verdad, para dicho. La actriz llega a un punto en que se supera a sí misma, tocando los límites de la genialidad. Imposible pedir más ni hacer más.

Obra de envergadura, tomada del natural, nos ofrece escenas y diálogos de suprema belleza que mantienen al público en constante atención.

«Bodas de sangre» vuelve a escena esta noche, en novena función de abono al turno par y también cubre el cartel de mañana en la matinée y en la función nocturna.

Jacinto Benavente, el ilustre dramaturgo español, se posesiona esta tarde del escenario del «Principal», ya que Margarita Xirgu nos ofrecerá una de sus más bellas comedias: «De muy buena familia».

En novena matinée de abono, que dará comienzo a las 5,

«De muy buena familia» se repite en la función del lunes, décima de los dos abonos, par e impar, refundidos en esa velada a fin de recuperar los días perdidos al interrumpirse la temporada con motivo de la enfermedad que aqueja al esposo de la señora Xirgu.

No obstante, la empresa hace constar que las personas que no estén conformes con esta alteración impuesta por las circunstancias, siendo abonadas al turno par que es el que sufre modificación, pueden reclamar el importe de esa velada en la contaduría del teatro.

GRAN TANDA ELEGANTE EN EL MARTI

La tanda elegante que para hoy ofrece el popular teatro «Martí», ha sido organizada por la Asociación de Reporters de Radio, y se ha combinado un programa extraordinario, que comenzará a las cinco y cuarto, subiendo a escena la revista de palpitante actualidad en un acto dividido en quince cuadros con libro original de Carlos Robreño, música del maestro Rodrigo Prats y nuevas decoraciones de Manolo Roig, titulada «Treinta años, la vida de un jugador»; se estrena el apropósito de Antonio Castells, «Reconocimiento facultativo», terminando la tanda con mosaicos por Carmita Ortiz, Julio Richards, Candita Quintana, Alberto Garrido y la soprano Margarita Díaz. La luneta costará 50 centavos, la butaca 30 y la tertulia 15.

Por la noche, en primera tanda, que comienza a las 8.45, la graciosa obra de Pepin Rodríguez con música de Prats, «Soy tuya». Luneta, 30 centavos.

En la segunda tanda doble, el apropósito de Agustín Rodríguez, «Registro de extranjeros» y la grandiosa revista de Robreño y Prats, titulada «Treinta años, la vida de un jugador». Luneta, 50 centavos, butaca 30 y tertulia 15.

Con verdadero cuidado se prepara el estreno de «La emperatriz del Pilar», con música del inspirado maestro Jorge Anckermann y libro de Gustavo Robreño.

El público debe recordar que la matinée de mañana comenzará a las 2 de la tarde y terminará a las cinco.

MAS QUE UNA GRAN PELICULA ES UN GRAN ESPECTACULO!
R.K.O. RADIO presenta a
Barbara STANWYCK en ANNIE OAKLEY
LA REINA DEL CIRCO
PRESTON FOSTER MELVYN DOUGLAS
30¢ Tarde HOY 40¢ Noche
FAUSTO-AUDITORIUM
A las 3-6.30 y 10.10 A las 5½ y 9½
VIERNES 13
AUDITORIUM y FAUSTO
"LA ROSA del RANCHO"
GLADYS SWARTHOUT JOHN BOLES

DOS COLOSALES ESTRENOS EN EL ALKAZAR

A teatro lleno siguen exhibiéndose los dos «kolosales» estrenos que han estremecido hondamente al público. ¡Cuidado con el hombre luminoso! Sus manos irradian en la obscuridad una luz verdosa! Las ciudades se estremecen desde sus cimientos a su paso! Su contacto es la muerte! ¡Peligro...! Por ahí vienen Boris Karloff (Frankenstein) y Bela Lugosi (Drácula)... ¡juntos! en la más terrorífica, espeluznante y escalofriante producción de la temporada: «El rayo invisible». La Columbia presenta el estreno en Cuba de la emocionantísima producción «Fugitivos de la Isla del Diablo» (Nota importante: esta película es estreno en Cuba, no confundirla con otra de título similar que fué estrenada recientemente y que no tiene nada que ver con el argumento de esta película). Son sus intérpretes: Víctor Jory, Florence Rice y Norman Foster. La historia de dos íntimos amigos que arrostran los horrores de la Isla del Diablo, por el amor de una mujer, que sólo uno de ellos puede conquistar. Un drama espeluznante y vigorosamente humano, lleno de colorido y pasión.

Los precios como siempre, 20 cts. de 1.30 a 6.30, y 30 cts. después. Niños 15 cts. y tertulia 10 cts. a cualquier hora.

Mañana, desde la 1, una grandiosa matinée.

El miércoles comienza una Semana de Arte, dedicada especialmente para las damas, exhibiéndose dos preciosas producciones de gran contraste una con otra. Martha Eggerth, la excelsa «diva» en la más sentimental y conmovedora producción musical de todos los tiempos, «Casta Diva» y Tamara, la bailarina de la voluptuosidad en «Dulce indecisión» con el gran tenor Frank Parker. Vea en esta película un brillante desfile de modas en el trasatlántico más bello del mundo, el «Normandie», y dos «shows» deslumbrantes, uno de ellos: la «Apasionatta», danza extra, plena de actualidad.

«DR. SOCRATES» EN EL CAMPOAMOR

Hoy se registrará un gran lleno en este simpático teatro, por exhibirse el grandioso programa de dos estrenos de la Warner, que han gustado extraordinariamente al numerosísimo público que ha concurrido desde su estreno: Electrícese, impresiónese y emociónese con Paul Muni en su soberbia creación en el realístico drama de gangsters y policías, titulado «Dr. Sócrates». Cooperan con él Ann Dvorak, Barton McLane (el feroz gangster de «Contra el imperio del crimen») y cientos de extras. La habilidad y sabiduría de un solo hombre oponiéndose a la poderosa amenaza material de unas cuantas docenas de ellos. Ametralladoras, rifles, escopetas recortadas, armas blancas... Todos los instrumentos de muerte de que se valen los hampones se cayeron de las manos de los temerarios cuando el «Dr. Sócrates» hizo uso de los recursos de la ciencia en este super drama. El otro estreno es «Honra sin precio». Un drama pleno de intrigas y acción con James Dunn, Claire Dodd, Patricia Ellis, Alan Dinehart, Frankie Darro y otros. Los precios como siempre, 20 centavos de 1.30 a 6.30 y 30 centavos después. Niños 15 centavos y tertulia 10 a todas horas.

Mañana: una formidable matinée desde la una. Venga temprano.

El martes, dos grandes películas juntas. El famoso actor Warren William en otra de sus personificaciones del interesante criminalista Perry Mason, descubriendo los misterios en que estaban envueltas las peligrosas aventuras de chatro mujeres preciosas: Patricia Ellis, Genevieve Tobin, Anita Kerry y Peggy Shanon, todas víctimas inocentes de unos pícaros y estafadores. Vea un concurso de piernas.

La otra película será la exquisita super joya de la 20th Century Fox, titulada «La alegre mentira», deliciosamente interpretada por Francis Lederer y Frances Dee.

Pronto: la maravillosa chiquilla Jane Whiters en la preciosa producción titulada «Ginger»; y «La condesa redentora», super emocionante drama de la Columbia, con Lloyd Nolan, Peggy Conklin y Walter Connolly.

ESTA TARDE EN EL CIRCULO DE BELLAS ARTES

Esta tarde, a las 6, tendrá efecto un magno concierto en el Círculo de Bellas Artes, sito en Industria 146, presentando el acreditado conservatorio de Jascha Fischermann, a la notable pianista Isabel Villabella y Torres, aventajada discípula del sexto grado de dicho conservatorio.

El programa que ha de desarrollar la señorita Villabella Torres, es en extremo interesante. Helo aquí:

1), Preludio y Fuga (la menor), de Juan Sebastián Bach y de Liszt; 2), Impromptu, de Schubert; Preludio y Valse, de Federico Chopin; Romance, de Rachmaninoff; Estudio, de Moskowsky.

3), Concierto: a), Allegro; b), Adagio; c), Presto, de C. M. von Weber.

Al segundo piano, el profesor Jascha Fischermann.

HOY PAYRET HOY
ESTRENO en CUBA de la producción CIFESA
LA HIJA DEL PENAL
la graciosísima comedia española con ANTONIO VICO BLANCA NEGRI Y CARMEN de LUCIO
Mas dinámica que "RUMBO al CAIRO"
Mas humorística que "ES MI HOMBRE"
Y SOBRE TODO una producción CIFESA
20¢ Antes de las 6 30¢ Despues

40 GRANDIOSOS PROGRAMAS 40
CAMPOAMOR • ENCANTO • ALKAZAR
2 HITS WARNER Paul MUNI en "Dr. Socrates" y James DUNN en HONRA sin PRECIO"
20¢ 15¢ 10¢ 30¢
EXITO EL IDOLO MAXIMO Errol FLYNN en la super sensacion Warner CAPITAN BLOOD
LUNES GRAN GALA! DEBUT! Arlene and Norman SELBY ARISTOCRATICA del BAILE con la orquesta "DIPLOMATICOS" de PEGO y la divertidísima comedia "YA TENEMOS DINERO" con Joan BLONDELL Glenda FARRELL Hugh HERBERT Ros ALEXANDER ARCHISIMPATIQUISIMA!
EXITO 2 "CAÑONAZOS" BORIS KARLOFF BELA LUGOSI FRAKENSTEIN y DRACULA JUNTOS! "EL RAYO INVISIBLE" y VICTOR JORY en FUGITIVOS de la ISLA del DIABLO ESTRENO en CUBA
20¢ 15 10 30¢
MARTES Warren WILLIAMS en LINDAS PIERNAS con Patricia ELLIS Genevieve TOBIN Lyle TALBOT y Allen JENKINS y FRANCIS LEDERER y FRANCES DEE en "LA ALEGRE MENTIRA"
MIERCOLES Marta EGGERTH en CASTA DIVA y TAMARA en "DULCE INDECISION"

«LA ARGENTINITA» SE DESPIDE Y SE VA

La Argentinita, artista insuperable de la danza, creadora dentro de la más impecable exactitud folklórica, se despide. Vencida ya la molesta dolencia que interrumpió su actuación, con gran desconsuelo del público, se presentará una vez más, para decirnos adiós. Será la víspera de su partida para México, señalada ésta para el jueves, en el trasatlántico «Cristóbal Colón».

Es decir: el miércoles desgranará La Argentinita sus últimas danzas y sus últimas tonadas, y va a hacerlo desde la escena del «Nacional», cedida al efecto por la empresa.

Sabemos que la genial bailarina está combinando un programa capaz de proporcionarle las ocasiones necesarias para que deje en los habaneros imborrable recuerdo. Comprenderá todas sus creaciones, ya aplaudidas aquí, y algunas novedades. Junto a ella estarán la eminente bailarina Pilar López, el gran guitarrista Badajoz, el pianista Luzuriaga y el danzarín Albaicín. En suma: todos los que componen su magnífico espectáculo.

El miércoles, único día de actuación, La Argentinita presentará dos veces su espectáculo, a las cinco y media y a las nueve y media.

Ha sido imposible a la dirección del teatro «Nacional» la cancelación de la película marcada para ese día, por lo que La Argentinita accede, como caso de excepción y por la imposibilidad de conseguir el teatro en otra forma, a presentarse en combinación con exhibiciones cinematográficas.

Desde mañana estarán a la venta las localidades para esos dos recitales de Encarnación López. Las lunetas cuestan un peso.

EL VALLET RUSO DE MONTE CARLO

Sólo unos días nos separan del más grande acontecimiento artístico de los tiempos presentes en la Habana.

Nos referimos a la presentación del Ballet de Monte Carlo, en el teatro «Auditorium», para los socios de Pro-Arte Musical y para el público.

Constituye un esfuerzo muy apreciable este que las señoras de Pro-Arte han hecho por ofrecernos el más importante espectáculo coreográfico que existe hoy en el mundo y que constantemente es reclamado por las empresas más poderosas de las principales ciudades europeas y americanas.

El Ballet de Monte Carlo se presentará, para el público, el próximo lunes, a las nueve y media de la noche, con un programa interesantísimo, que integran «El matrimonio de Aurora», inspirado en **La Princesa Durmiente**, de Tschaikowsky; «Príncipe Igor», de Borodine, y «El sombrero de tres picos», de Falla.

En la presentación para los socios de Pro-Arte, que tendrá lugar el martes, a las tres de la tarde, el Ballet de Monte Carlo presentará «Las Silfides», «Destino» y «Azul Danubio», ajustado este último a la música de Strauss y que constituye una de las más grandes creaciones del inmenso Leonides Massinas, primerísima figura del conjunto.

Todos los palcos y los asientos del primer balcón están ya agotados.

G A C E T I L L A S

FAUSTO: «LA REINA DEL CIRCO»

En «Fausto» se estrena hoy una de las películas más valiosas de cuantas han llegado últimamente. Merece esa clasificación por su trama, rebosante de emoción, por su movimiento que es grande, por las gratas evocaciones que encierra y por la labor interpretativa de Bárbara Stanwyck. De acuerdo con todo ésto y con los valores accesorios de la obra, se ha dicho que «La reina del circo» es, más que una gran película, un gran espectáculo.

No está sola en el cartel de «Fausto», que también contiene, amén del material corto acostumbrado, «Pasión gaucha», por Carroll, Duma y Lac Rooque.

«La Reina del Circo» se exhibirá a las 3, las 6 y 30 y las 10 y 10. «Pasión gaucha», a las 2, las 4 y 40 y las 8 y 20.

La entrada cuesta 30 centavos antes de las 6 y 30, y después, 40 centavos.

El lunes, «Saludo al amor», sugestiva comedia de Bárbara Stanwyck. El miércoles, «Esplendor», de refinado ambiente y muy interesante trama, realzada por Mirian Hopkins y Joel McCrea. El viernes 13, «La rosa del rancho».

AUDITORIUM: «ANNIE OAKLEY, L AREINA DEL CIRCO»

Esta magnífica joya de la R. K. O. Radio, estrenada ayer con gran éxito artístico y económico, vuelve a la pantalla de plata del teatro «Auditorium», hoy en sus tandas elegantes de 5 y 15 y 9 y 45, con Revista Paramount y un cartón por Mickey Mouse. La original película Annie Oakley, «La Reina del Circo», sirve de marco para destacar la maravillosa figura de Bárbara Stanwyck, la favorita actriz, resaltando al mismo tiempo, otro éxito del conocido actor Preston Foster con la cooperación de Moroni Olsen, X. Ferkelton y Melvyn Douglas. En los turnos de 4.00 y 8 y 30: la super-comedia musical «Marido Interino» por Hugh Herbert, Helen Broderick y Eric Blore. Precios: mayores tarde 30 centavos. Noche 40 centavos. Niños 20.

Mañana: Gran matinée a la 1 y 30. Revista, cartón, comedia, Annie Oakley «La Reina del Circo», Episodio y «Marido Interino». A las 5 y 15 y 9 y 45: Ultimas exhibiciones de «Annie Oakley». A las 8 y 30: «Marido Interino». Lunes: Regio debut en función especial a las 9 y 30 p. m. del famoso «Ballet Ruso de Monte Carlo». Lunsta $5.00. Primer balcony $4.00. Segundo balcony 3 pesos. Localidades en la Contaduría del Teatro de 10 a 1 y de 3 a 7.

PAYRET: EXITO DE «LA HIJA DEL PENAL»

Una película que Vd. reirá como jamás ha reído «La Hija del Penal». La gracia y simpatía de esta producción son un encanto para pasar el rato más agradable de su vida. Intérpretes Antonio Vico, Carmen de Lucio y Pepe Calle. Además se exhibe «Volando en pos de la dicha» por un reparto de estrellas. Una revista Fox y el cartón «La Nieve Caía».

Precios: 20 centavos hasta las 6 y 30 y 30 centavos después. Niños 15 centavos. Tertulia 10.

Mañana: Una gran matinée desde la una «La Hija del Penal» y «Volando en pos de la dicha», Comedia», Cartón y Revista.

Martes 10, «La Bandera», versión española. Una película sensacional. Lo más emocionante de todas las épocas. Un espectáculo pleno de emoción.

El martes 17, «La Verbena de la Paloma». Una película que es todo un encanto. Música... Interpretación... El Madrid de nuestros abuelos», «La Dolorosa» primera producción Exclusivas Cima el Miércoles, Jueves y viernes Santos.

RIVIERA: «SIEMPRE NOVIOS»

Hoy en las tandas elegantes de 5 y 15 y 9 y 45 repetimos el gran programa interpretado por Dick Powell y Ruby Keller que lleva por título «Siempre Novios» asegurando una vez más que es una de las mejores películas del año que tanto éxito ha alcanzado hasta ahora en nuestros teatros capitalinos exhibiéndose además en este programa Revista, Cartón y Comedia. En las tandas de 4 y 15 8 y 15 un programa de gran interés para el público una gran película interpretada por Charles Grapiwin y Lucien Littleild que se titula «Una Noche Tremebunda».

Mañan domingo en matinée de 1 y 30, grandiosos estrenos interpretada por Dick Powell y Ruby Keller titulada «Siempre Novios», la gran película interpretada por Charles Grapiwin titulada «Una Noche Tremebunda», Revista, Cartón y Comedia.

(VEASE más GACETILLAS en la página DIEZ)

La renombrada pareja de bailes Arlene and Norman Selby, que debutan el lunes en el «Encanto».

Cartel del Día

POR LOS TEATROS

PRINCIPAL: A-6737.—A las cinco: De muy buena familia. A las 9.15: Bodas de sangre.

MARTI.—Tarde: 30 años o La vida de un jugador y Reconocimiento facultativo. Noche: Soy tuya y 30 años o La vida de un jugador.

POR LOS CINES

NACIONAL: A-6700.—A todas horas: Dos hacen un par (estreno), Quería un millonario, comedia y revista.

ENCANTO: M-6055.—A todas horas: Capitán Blood, comedia y revista.

ALKAZAR: A-6869.—A todas horas: El rayo invisible, Fugitivos de la Isla del Diablo, comedia y revista.

CAMPOAMOR: A-7054.—A todas horas: Dr. Sócrates, Honra sin precio, comedia y revista.

AUDITORIUM: F-4455.—Annie Oakley, la reina del Circo y Marido interino.

FAUSTO: A-6800.—La reina del circo y Pasión gaucha.

PAYRET: A-7157.—La hija del penal y Volando en pos de la dicha.

RIVIERA: F-2040.—Siempre novios y Una noche tremebunda.

TRIANON: F-2403.—Secuestro musical y La prófuga.

RIALTO: M-1831.—Sublime obsesión y Música y caballos.

NEPTUNO: M-2785.—La prófuga y Una chica lista.

PRADO: M-2922.—Casa correccional, Hotel Continental y presentación de The O-Farrills Scandals.

REGINA: M-1407.—El novio de mamá y Tres meses de vida.

LARA: M-2421.—Búsqueme una novia y Música y caballos.

REINA: M-2272.—El predilecto y La que apostó su amor.

LIRA: M-4471.—Hampones de la política y Justicia del cielo.

ACTUALIDADES: M-5575.-Las cruzadas y El monstruo.

ESMERALDA: M-4080.—El despertar del payaso y La Hermana San Sulpicio.

OLIMPIC: F-6263.—La última avanzada y Loca por los uniformes.

VEDADO: F-3128.—La divina gloria y su primer beso.

MODERNO: X-1305.—El novio de mamá y La voz que acusa.

TOSCA: I-3099.—El ángel de las tinieblas y Los ídolos de la radio.

VERDUN: A-8206.—La flecha del terror y La bien pagada.

INGLATERRA: M-5527.—La última avanzada y A ellos, muchachos.

WILSON: U-5863.—La última avanzada y A ellos, muchachos.

CUBA: M-9796.—Nobleza baturra y La piedra maldita.

ROJO: M-47794.—Escándalos estudiantiles y Nobleza baturra.

VIOLETA: M-3238.—Hoy no hay función.

UNIVERSAL: Sangre de circo y El héroe público número 1.

BELGICA: A-9128.—No hay función hoy.

RIVOLI: FO-1311.—La mujer que supo amar y Piccolino.

FLORENCIA: U-6758.—Melodías de Broadway de 1936 y Esposas y desposadas.

IMPERIO: M-4477.—Mares de la China y La viuda alegre.

ROOSEVELT: El oficial traidor y El cantor del río.

UN FILM MACHO... SALVAJE... IMPRESIONANTE...!
LA BANDERA
LEGIONARIOS del TERCIO
VERSION ESPAÑOLA LA PELICULA QUE ATRAERA A TODA la HABANA
Desde MARZO 10 TEATRO PAYRET
Un NUEVO "HIT" de INTERNATIONAL FILM de CUBA

M.E.C.D. 2016

EL CUENTO DE HOY

EL SOMBRERO

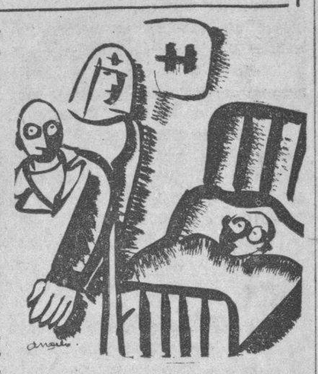

MUCHISIMAS veces—dijo el doctor Valeuze—saben muy bien disimular su demencia. La guardan avaramente para ellos, como un secreto, ante los que les inspiran alguna desconfianza. Tengo en este momento toda una serie de locos y locas, en apariencia extremadamente razonables... Debería venir a verlos, uno de estos días. ¡Es muy curioso! Y le apenará reconocer en estos locos razonables, a gentes que uno se encuentra a veces en la calle, con todas las garantías de la cordura.

—Me acuerdo de una anécdota contada por Jorge Sand en un viaje con Balzac. Fueron interrumpidos por un interlocutor. Había en la mesa del hotel donde comían cierto día, un demente positivo que la novelista conocía. Y un médico amigo pretendía conocer a primera vista los signos inequívocos de la locura.

Jorge Sand le dijo que, precisamente había en la mesa, un loco.

—¡Veamos si usted lo reconoce! —dijo ella.

El médico señaló a Balzac, cuyos gestos, vehemencia y movimientos le habían llamado la atención.

—Volvamos a nuestro tema—dijo el doctor Valeuze—. El jueves ofrezco una recepción de gala a mis locos; ¿quién quiere asistir?

—¡No yo!—gritó vivamente la señora Tournevayre—. Estuve a punto de perder la razón por haber aceptado una invitación de este género.

—¿Ante la vista de los locos?

—De las locas, pues sólo había mujeres en aquella ocasión... Un psiquiatra, fallecido hace poco, había organizado en su favor una fiesta, cuyo acto principal era una comedia, representada por los asilados del establecimiento.

La fiesta se inició por un almuerzo al cual asistió una docena de damas invitadas, como yo, y dos docenas de dementes. El doctor me había rogado que no me quitara el sombrero, lo que de antemano había pensado yo también.

Pues bien: el almuerzo transcurrió de la mejor manera posible; ni un signo, ni una palabra nos permitían distinguir a los enfermos de los sanos. Había una persona, con un sombrero de grandes alas, que me pareció visiblemente excéntrica.

—¿No estará loca?—pregunté yo a media voz al psiquiatra.

Se echó a reir y contestó:

—No; ya ve usted: lleva su sombrero...

Y como yo la mirara, prosiguió:

—Es por eso que yo le he rogado que no se quitara el sombrero, como a los demás comensales invitados.

—Entonces, ¿todas esas que no llevan sombrero?...

—¡Son las enfermas, sí!

—¡Bah! En verdad, que lo disimulan bastante bien.

—Veremos después, cuando se represente la obrita de teatro.

Hubo otras diversiones; más tarde, en una sala «ad hoc», se levantó el telón, para representarse una comedia de Labiche. Los trajes de los artistas improvisados, eran perfectos, y los papeles fueron bien interpretados. Quise felicitar al doctor, pero había desaparecido, llamado urgentemente.

Poco a poco, se notó cierta agitación en el auditorio. Una loca quería subir al escenario, una segunda se puso a recitar en la sala; una tercera, en fin, se puso a declamar unos versos altisonantes.

Las enfermeras intervinieron para restablecer el orden. Fué un momento interesante. Por último lograron reducir a las locas, y terminó el acto con bastante orden. Pero, pronto volvió a empezar el desorden. Una se dió a remedar la escena, y otras se pusieron a cantar. Y por último, una más se puso a bailar con frenesí.

Entonces, las enfermeras se vieron obligadas a evacuar la sala, rogando a los invitados que siguieran a una de ellas, lo que no tardaron en ejecutar. Yo estaba muy impresionada por la escena, y me parece que titubeé un poco. Una vigorosa señora me detuvo, y con voz apenas perceptible, me dijo:

—¡Por aquí, señora! ¡Por aquí!

La seguí, y después de un minuto de andar, me encontré en una habitación singularmente extraña.

—He aquí, he aquí—decía la enfermera—. ¡Usted tiene necesidad de reposo!

La puerta se cerró detrás de mí. Tuve inmediatamente la intuición de que la enfermera se había equivocado y me había conducido a una celda de las destinadas a las locas. Es natural que me pusiera muy nerviosa. Sacudida por el miedo y con una cólera de niño, empecé a gritar con todas las fuerzas de mis pulmones, dando tremendos golpes en la puerta, que apagaba mis puñetazos y mis gritos. ¡Me habían tomado por una loca! Error difícil de comprender ya que, de acuerdo con la consigna, yo llevaba el sombrero puesto.

Al llevarme la mano a la cabeza, me apercibí de que el sombrero había desaparecido. Esto, indudablemente, era la causa del incidente.

.. ..

Pasé dos horas, dos largas horas, dentro de aquella habitación, presa de una angustia mortal.

Acabé por dejarme caer sobre la cama, anonadada; las ideas funcionaban de manera confusa en mi cerebro, y un miedo enorme a la locura se apoderó de mí. Llegué al colmo de la angustia cuando la puerta se abrió y vi aparecer a la enfermera que me había conducido allí, acompañada de una persona que llevaba un sombrero que reconocí inmediatamente por el mío.

—Perdóneme—exclamó la enfermera con una voz patética—: esta persona encontró un medio de quitarla el sombrero, lo que explica, de cierto modo, mi equivocación.

—Mas—dije yo, a la vez contenta y furiosa— ¿no conoce usted a sus pensionistas?

—Soy nueva aquí, señora, y fíjese que esta persona se le parece mucho.

Era verdad. Había cierto parecido entre la loca y yo. La enferma se echó a reir.

—¡Por eso, señora, elegí este sombrero!

Me hizo una reverencia grave, y continuó:

—Debe usted perdonarme, señora. El error habría sido descubierto luego, pero yo me habría salvado... Estos son mis enemigos, me persiguen; los que me han hecho enfermar aquí, por situar otra Reina en mi lugar. Es el más grande escándalo del siglo, pero todo tendrá un fin; los culpables serán castigados, duramente castigados y se me hará justicia...

Su voz, muy emotiva, tornose irónica... Poco a poco se dulcificó; y al tenderme el sombrero, terminó:

—No la olvidaré nunca, señora, para cuando me sea restituído el trono.

J. H. ROSNY
(De la Academia Goncourts)

Para satisfacer el gusto más depurado!

Refajos de Seda

2.15 y 1.45

En la calidad exquisita y con los detalles primorosos de adorno que toda mujer pide para sus elegancias íntimas. Una seda durable y ligera, que lava perfectamente... finos encajes de Alencon... hombreras lisas o trenzadas... Y varios tonos, todos encantadores:

Rosa, Salmón, Azul y Blanco

Tallas del 34 al 44

Nuestro Departamento de Confecciones está repleto de Novedades para la Primavera. Admire las colecciones de Vestidos, Sombreros, Trajes de Baño, etc.

fin de Siglo

san rafael y águila, teléfonos: m-5991-92

CRONICA HABANERA

BODA PROXIMA

Circulan ya en nuestra sociedad las invitaciones para la boda de la bella y encantadora señorita Eloisa Carbonell y Chenard con el caballeroso joven Carlos Sobrino y Rivero.

Se celebrará como hemos anunciado, el día catorce de marzo, a las nueve y media de la noche en la Parroquia del Vedado.

Lindo, muy lindo, el decorado floral que lucirá esa noche la iglesia.

Encomendado ha sido a los floristas del gran jardín de la calle doce en el Vedado, la «Casa Trías», donde también se hará el bouquet de la novia.

Han sido designados padrinos, los padres de la novia, el doctor Miguel Angel Carbonell y su distinguida esposa Anita Chenard.

También han sido designados los testigos.

Con el Honorable Señor Presidente de la República doctor José A. Barnet, testificarán por ella, el ex-Presidente de la República, coronel Carlos Mendieta, el Jefe del Ejército Constitucional coronel Fulgencio Batista, el Secretario de Hacienda doctor Ricardo Ponce, los doctores Enrique Hernández Cartaya y Benigno Souza, la Marquesa de Tiedra y la señorita Hilda Parets.

Por él lo harán a su vez, el Embajador de Cuba en Madrid, doctor Carlos Manuel de Céspedes, el Secretario de Gobernación doctor Maximiliano Smith, el Secretario de Educación, doctor Leonardo Anaya Murillo, el Secretario de la Presidencia doctor Andrés Domingo y Morales del Castillo, el general Enrique Loynaz del Castillo, los doctores Enrique Fernández de Velasco y Arístides Gallardo y el señor Manuel Ecay.

DEL BALLET RUSO.—Es grande, muy grande, la espectación que existe en nuestros círculos artísticos y sociales para admirar el Ballet Ruso de Montecarlo.

Formando parte del conjunto, que de tan justo renombre goza en todo el mundo, viene un joven cubano cuyas magníficas aptitudes para el baile le merecieron el ingresar en el Ballet recientemente, Alberto Alonso y Rayneri, hijo de los distinguidos esposos Matías Alonso y Laura Rayneri, la entusiasta presidenta de Pro Arte Musical.

Como se sabe dos son las funciones que ofrecerá el Ballet en la Habana, a donde llegará el lunes en horas del mediodía.

En el programa de la función pública, señalada para esa noche, a las nueve y media en punto, figura «El Sombrero de Tres Picos», reconocido como la mejor creación de Leonides Massine.

La música es de Manuel de Falla, el gran compositor español moderno. Este ballet fué producido entre Massine, de Falla y Diaghilev.

Es una historia de desavenencias amorosas entre el apuesto molinero y su bella esposa, de quien el Gobernador está enamorado. La trama se desarrolla llena de interés, terminando en una danza plena de burla hacia el Gobernador.

Leonides Massine, Maestro de ballet y primer bailarín del Ballet de Monte Carlo, hace el rol principal de joven molinero. Los decorados y trajes son de Pablo Picaso.

TRISTE NOTICIA.—Recibida por cable.

Ha dejado de existir anteayer en Madrid, donde se encontraba residiendo, la joven y distinguida dama Isolina Cifuentes de Iraola, hija del conocido comerciante Ramón Cifuentes, y de su esposa Rosario Toriello.

La triste nueva fué recibida por sus familiares, que residen entre nosotros, los jóvenes matrimonios Ramón Cifuentes y Celia Bernal y Juan Sánchez y Rosario Cifuentes.

Para todos los deudos sea nuestro pésame sentido.

FELIZ ANIVERSARIO.—Un aniversario feliz —seis años de casados— celebran hoy el señor Juan Pulido y su bella esposa Dalia Iñiguez, nuestra genial recitadora.

Con tal motivo los esposos Pulido-Iñiguez recibirán toda clase de afectos y congratulaciones.

Llegue hasta ellos nuestra felicitación.

IMPORTANTE JUNTA.—En la residencia de la ilustre Condesa de Buena Vista se celebrará el próximo miércoles, día once, a las cinco de la tarde, una importante junta.

Junta de los socios de «La Liga Piadosa», que preside la Condesa de Buena Vista.

«La Liga Piadosa» fué fundada en el año 1928 por un grupo de señoras muy distinguidas de la alta sociedad para ofrecer misas y limosnas en sufragio de los seres queridos que fallecen, estando bajo la dirección del Iltmo. Sr. Arzobispo de la Habana, Monseñor Arteaga.

Con objeto de dar a conocer el trabajo realizado en estos siete años se celebrará esta junta, para la que se ruega la más puntual asistencia.

LA FIESTA DEL JAIMANITAS.—Como hemos anunciado esta noche se celebrará la gran fiesta de carnaval del Jaimanitas Club, en honor de sus asociados.

Por el entusiasmo reinante promete resultar un completo éxito.

La orquesta «Habana Casino» y el septeto «Sinsonte de Oro» tendrán a su cargo el programa bailable.

Y la casa lucirá un lindo decorado carnavalesco, dándole mayor brillantez a la fiesta.

Aunque hay damas y caballeros que asistirán de etiqueta, los hay que lucirán vistosos disfraces dado el carácter de la fiesta.

Un acontecimiento, lo repetimos.

HORAS DE FINO ARTE.—Para esta noche, a las nueve, en la Asociación de Propietarios del Vedado está anunciada una magnífica función artística.

Trátase de la que han organizado las cultas y distinguidas señoritas Rosa Amelia y Sarah Rodríguez Cáceres.

El programa es el siguiente:

Primera parte: Palabras: por el autor José Sánchez Arcilla; Canción Japonesa, por María del Carmen Vinent, acompañada al piano por Blanca Fernández de Castro de Jardines; Poesías, por Rosa Amelia Rodríguez Cáceres; Canciones, por María del Carmen Vinent, acompañada al piano por Margarita Martín; Poesías, por Ernesto Angulo; Canciones, por Graciella Levenhaut, acompañada al piano por la profesora Amelia Izquierdo.

Segunda parte: Flor de Yumurí, de Anckerman por Edelmira Zayas acompañada al piano por Cricelda López; Imitaciones, por Gaspar Betancourt; Poesías, por Rosa Amelia Rodríguez Cáceres; Canciones a la Guitarra, por Eusebio Delfín; Poesías, por el poeta Lucas Lamadrid; Cuentos y Chistes, por José Sánchez Arcilla.

(Continúa en la página NUEVE)

BARANDA Y REGO
SAN RAFAEL 5

Tenemos ya a la disposición de nuestras distinguidas clientas, avances de la Moda en

Sombreros de Verano

que constituyen las más destacadas originalidades en Modelos de Sombreros, que actualmente están presentando de gran Moda las más importantes casas de París y New York.

Nuestra casa se ha impuesto de gran Moda por la originalidad, distinción y Elegancia de todos nuestros sombreros y nuestra casa se ha hecho la más popular y continuará siéndolo, porque nuestros precios son muy Económicos.

Baranda y Rego

SAN RAFAEL 5 al lado del Ten Cent

MUSICA Y MUSICOS

HOY, RECITAL DE ISABEL VILLABELLA.—Isabel Villabella Torres, discípula de sexto grado del Profesor Jascha Firschermann, ofrece en el Círculo de Bellas Artes a las 6, un interesante recital de piano con el siguiente programa:

I.—Preludio y Fuga (la menor). J. S. Bach-F. Liszt.

II.—Impromtptu, F. Schubert; Preludio, Valse, F. Chopin.

Romance, S. Rachmaninoff; Estudio, M. Moskowski.

III.—Concierto, C. M. von Weber: I Allegro. II Adagio. III Presto.

Al segundo piano, el profesor Jascha Fischermann.

HORAS DE FINO ARTE.—Organizado por las señoritas Rosa Amelia y Sarah Rodríguez Cáceres, se efectuarán, comenzando en la noche de hoy, a las 9, en Línea y B.—Sociedad del Vedado— unas audiciones literario-musicales de gran atractivo. El programa de hoy es como sigue:

Primera parte:

Palabras. (Por el autor José Sánchez Arcilla).

Canción Japonesa. (Por María del Carmen Vinent, acompañada al piano por Blanca Fernández de Castro de Jardines).

Poesías. (Por Rosa Amelia Rodríguez Cáceres).

Canciones. (Por María del Carmen Vinent, acompañada al piano por Margarita Martín).

Poesías. (Por Ernesto Angulo).

Canciones. (Por Graciella Levenhaut, acompañada al piano por la profesora Amelia Izquierdo).

Segunda parte:

Flor de Yumurí, de Ankermann. (Por Edelmira Zayas, acompañada al piano por Griselda López).

Imitaciones. (Por Gaspar Betancourt).

Poesías. (Por Rosa Amelia Rodríguez Cáceres).

Canciones a la guitarra. (Por Eusebio Delfín).

Poesías. (Por el poeta Lucas Lamadrid).

Cuentos y Chistes. (Por José Sánchez Arcilla).—Fin.

EN EL PRINCIPAL DE LA COMEDIA.—Mañana domingo, a las 10 de la mañana, se efectuará el concierto reglamentario de la Orquesta de Cámara que dirige el maestro José Ardévol, con un selecto programa. Nuevo éxito que se anotará esta distinguida agrupación artística.

MARTA ANDRAWS, DANZARINA GENTIL.—Llenó todas las espectaciones Martha Andrews en su recital de danza, realizado en el «Auditorium» el día 3 por la tarde.

Cuando el artista provoca la insistencia del aplauso para lograr un «bis», puede tenerse la seguridad de que hay verdadera madera de artista en el ejecutante.

Ni aún en casos como el que nos ocupa se da el aplauso insistente por mera cortesía. Y Martha Andrews, la diminuta y atractiva danzarina cubana, mostró desde el primer momento que es dueña en toda su plenitud de la técnica de su arte y muy particularmente de la danza clásica, a la cual no puede negar la primacía.

En el «Bolero» mostró esa base bien cimentada que posee del baile clásico, dando una exhibición que difícilmente superarían muchas que se dicen bailarinas. El público supo apreciar la interpretación, muy artística, que Martha hizo del «Bolero», en una sugestiva y vaporosa creación en negro y rosa, aplaudiéndola mucho hasta lograr su repetición.

Igual sucedióle en la ejecución de Lagarterana, interpretada dentro del más apropiado carácter, de la Rapsodia Valenciana, de la difícil Jota, en los cuales, aunó a su talento y maestría coreográfica, su gracia, distinción y encanto personal.

Martha Andrews, además, vistió cada danza que interpretaba, con propiedad y buen gusto. Todos a cual más bello.

El joven Casado, entre los números bailables, ofreció diversas recitaciones que obtuvieron la mejor acogida del público, quien le aplaudió sinceramente.

Nosotros, que hemos seguido la carrera artística de Martha Andrews, nos alegramos de este nuevo éxito de la gentil cubanita, augurándole, si continúa perseverando en el arte, muchos días de triunfo.

HUBERTO DE BLANCK.—Con verdadera satisfacción nos enteramos del reciente nombramiento de Huberto de Blanck para ocupar el cargo de corresponsal-agente en Cuba, de la conocida revista musical norteamericana «Musical Courier» que edita en Nueva York el conocido crítico y musicógrafo Leonard Liebling.

Este nombramiento de Huberto de Blanck es un acierto de la dirección del «Musical Courier», pues conocidas son las dotes de caballerosidad y cultura que posee, siendo un entusiasta de la música, en particular. Huberto de Blanck, que también representa en Cuba ese magazine interesantísimo que se llama «The Etude», será sin duda, un magnífico colaborador de la revista de Leonard Liebling.

Mucho éxito le deseamos al amigo de Blanck.

UN RECITAL DE PIANO.—Será en la tarde hoy sábado a las 6, en el Círculo de Bellas Artes. Lo ofrece Isabel Villabella, discípula aventaja del profesor Jascha Fischermann.

El programa combinado es el siguiente:

Preludio y Fuga en La menor, J. S. Bach; Impromptu, Schubert; Preludio, Chopin; Vals, Chopin; Estudio, Moszkowski.

Terminará el concierto con la terminación a dos pianos del Concerto de C. M. Weber, estando el segundo piano a cargo de mister Fischermann.

CONCIERTO DE LA BANDA MUNICIPAL DE MUSICA DE LA HABANA, EN EL PARQUE «MARTI», EN LA TARDE DEL DOMINGO 8 DE MARZO DE 1936 DE 5 A 7 P.M.—Programa:

1.—Marcha «Sagamore», Goldman.
2.—Obertura «Paragraph III», Von Suppe.
3.—Vals, «Murmullos del Céfiro», Hall.
4.—Selección de la opereta «La Corte de Faraón», Lleó.
5.—Potpourrit «El Capitolio», Rojas.
6.—Danzón «María Belén Chacón», Valdés.
7.—Himno Nacional, P. Figueredo.

Emilio Reinoso, Director.
N. B.

Para ondear el cabello—y para que dure más el rizado—Danderina es lo ideal.

Danderina es una loción tónica que presta lozanía al cabello; impide su caída, extirpa la caspa y da vida a las raíces capilares.

Porque no engrasa ni despide perfumes de mal gusto, los hombres prefieren Danderina para conservar arreglado el peinado

DANDERINA

SUSCRIBASE Y ANUNCIESE EN EL «DIARIO DE LA MARINA»

La Reforma de la Ley Provisional de Nacionalización del Trabajo

LA ASOCIACION PARA LA DEFENSA DE LOS DERECHOS CIUDADANOS

La Asociación para la Defensa de los Derechos Ciudadanos es una entidad de carácter cívico, integrada totalmente por cubanos, nativos en su mayoría. En los cinco meses que lleva de fundada ha venido gestionando tesoneramente de los Poderes Públicos la reforma de la Ley de Nacionalización del Trabajo con el fin de que todos los cubanos, sin excepción, ya lo sean por nacimiento o por naturalización, tengan el mismo derecho a ejercer el trabajo en su patria, y a la vez se proteja a la mujer y al niño cubanos, cualquiera que sea la nacionalidad de la persona a cuyo amparo se encuentren.

Las actividades de esta Asociación, como es del dominio público, se han desarrollado en todo momento dentro de los cánones de la Ley, de la cortesía, de la elevación de principios, y del respeto más absoluto a todas las opiniones y a todos los credos; sin matiz alguno en el terreno de la política, y acomodando sus ideales a los dictados del más sano partiotismo. No tiene otros propósitos, ni acepta otros medios de realización.

Para el logro de tales fines ha emprendido una labor educativa de divulgación tendiente a ilustrar a la opinión pública sobre los aspectos más salientes del problema de la nacionalización del trabajo.

POR QUE ES NECESARIA LA REFORMA DE LA LEY

La Ley de Nacionalización del Trabajo fué promulgada en momentos de intensa perturbación nacional.

No puede, por esta razón, considerársela como una obra perfecta ni definitiva; y si entonces respondió a circunstancias del momento histórico hoy resulta indispensable acomodarla a la situación jurídica, social y económica presente, para que cumpla la finalidad de otro momento histórico totalmente distinto.

La Ley de Nacionalización, tal como rige actualmente, contiene graves defectos que ponen en peligro los destinos permanentes de la Nacionalidad.

En efecto: por dicha Ley los cubanos nacionalizados quedan excluídos totalmente del derecho al trabajo, y sin esperanza por tanto de volver a trabajar.

Las consecuencias de esta absoluta eliminación del cubano nacionalizado, de la vida nacional, son insospechables, pues basta tener en cuenta que al amparo de ellos se encuentran madres, esposas, hermanas e hijos, casi siempre nativos, que sufren también los efectos de tan impremeditada exclusión. Todo ello, sin hacer mención de aquellos que tienen diez, veinte y aún treinta años de residencia en el país; ni de los que sostienen a tres, cinco y hasta diez hijos nativos; ni de los que año tras año han contribuído desde distintas actividades al progreso de la Nación. De tal modo se han deshecho, y continúan en progresiva disolución, muchos hogares que son enteramente cubanos, con grave quebranto para la prosperidad del país y con daño casi irreparable para los principios de la moral y de la justicia.

Otra consecuencia no menos funesta que las mencionadas es la de que a los cubanos por naturalización que aún conservan sus empleos, se les impone una inmerecida humillación privándolos de ascender a plazas mejor retribuídas, ni siquiera en calidad de temporeros.

Y no es tan sólo esto, sino que aun se hacen más insoportables las condiciones del nacionalismo, si se considera que esos mismos ciudadanos vienen obligados a contribuir mensualmente a engrosar los fondos de Retiro, con una esperanza remota de poder disfrutar de sus beneficios, ya que, si por cualquier circunstancia fueren privados de su empleo, se verán imposibilitados de completar el número de años de servicios requerido para ello. Así ocurre que muchos nacionalizados a quienes solo faltaban algunos meses para cumplir el tiempo necesario, no podrán acogerse al retiro.

Esta exclusión del cubano nacionalizado está en abierta pugna con los principios Constitucionales y con la política enunciada, del modo más solemne, por el Gobierno Provisional.

La Ley de Nacionalización del Trabajo pugna con los principios de la Carta Fundamental, porque ésta, en su artículo 11, contiene un reconocimiento expreso de la preferencia, en cuanto al trabajo, a favor del nativo y del nacionalizado. Además, no cabe concebir castas en una República democrática, porque la igualdad de todos los ciudadanos ante la Ley, y especialmente ante el más sagrado de los derechos, es fundamento esencialísimo del cual no es posible prescindir sin destruir la Democracia.

Repecto a la pugna de la referida Ley con la política enunciada por el actual Gobierno, basta recordar la declaración contenida en el preámbulo del acuerdo del Consejo de Secretarios por el cual se reformó el artículo 10 de la Ley Constitucional de 3 de Febrero de 1934. En su parte atinente, dice así:

«Es labor que corresponde al Gobierno Provisional Revolucionario el sentar las bases más sólidas y las reglas más permanentes en defensa del trabajador, singularmente del hijo del país o del nacionalizado, aunque ello no excluye el respeto y la debida consideración a los extranjeros que, por otra parte, deben ser considerados en justa reciprocidad bajo las mismas protecciones que reciben los cubanos en el país de su procedencia».

El cubano por naturalización ha quedado totalmente desamparado por la reciente legislación social; reducido a la condición de sujeto oprimido en su propia patria; indiferente, por mandato de la Ley de Nacionalización, ante todos los problemas nacionales, y condenado a indigencia perpetua. ¡El nacionalizado que pierde su empleo, queda reducido a peor condición que la del delincuente vulgar, y su hogar es colocado ante el pavoroso conflicto de no gozar jamás de tranquilidad!

Por todo lo expuesto, resulta necesaria la inmediata reforma de la Ley de Nacionalización, de manera que responda a los fines que le vienen impuestos por la necesidad de su implantación. Esa reforma, si ha de satisfacer las necesidades permanentes de la Nación, debe ajustarse a los siguientes principios: a) Absoluta igualdad de todos los cubanos, nativos o nacionalizados, en cuanto al derecho al trabajo; b) Elevación de la proporción reservada al trabajadr nacinal, dejando un margen para el que no tenga esa condición; c) Protección al extranjero legalmente residente casado con cubana o con hijos nativos, para que estos últimos no sean reducidos a la miseria en su misma Patria; y, d) promulgación de una ley apropiada de inmigración.

Asociación para la Dendensa de los Derechos Ciudadanos.

Luciano J. Peynó.
Presidente.

Dr. Valdés Anciano
PRADO No. 20. M-1794.
Exclusivamente enfermedades Nerviosas y Mentales.

Esto es suerte y lo demas es cuento.

$70.000 MAS DE UNA VEZ

17 personas en PLACETAS YA COBRARON UN PREMIO GORDO Regalado por el Jabón LA LLAVE

ANTES del 10 de MARZO consiga los cupones de la suerte.

El sorteo de la Lotería del 18 de Marzo será el último en el actual Concurso del Jabón "LA LLAVE" Todos ¡todos! los números de la Lista Oficial recibirán su regalo.

Más de 40,000 regalos en un solo día...

Usted podrá jugar un billete entero todos los sorteos durante cinco meses.

Usted podrá recibir otro premio gordo regalado por el jabón del pueblo.

CONCURSO DEL JABON "LA LLAVE"

APARTADO 1515 HABANA

UN CUPON SE OBTIENE GRATIS a cambio de 5 envolturas de panes grandes, 10 envolturas de panes pequeños o 10 vales de los que se entregan con las barras.

JABON LA LLAVE
LIMPIEZA Y RIQUEZA

M.E.C.D. 2016

DIARIO DE LA MARINA

Fundado en 1832.
Dirigido hasta 1919 por D. Nicolás Rivero y Muñiz.
Oficinas y Talleres: Prado 103, Habana.—Representante en New York: Joshuá B. Powers Inc. 220 E. 42nd. St.
Director actual: José I. Rivero.

Editado por la Cía. DIARIO DE LA MARINA (,S A.) cuyo programa consiste «en la defensa de los intereses generales y permanentes de la Nación cubana, de los especiales de la Colonia española establecida en la misma y de la unión y armonía entre los diversos elementos que conviven en el país». Art. 1º de los Estatutos.

Teléfonos

Dirección	M-3577
Administración	M-7911
Suscripciones	M-7911
Quejas	M-7911
Clasificados	M-7915
Jefe Redacción	M-1237
Redacción	M-7913
Sports	M-7912
A. Guanabacoa	XO-1584

PRECIOS DE SUSCRIPCION AL «DIARIO DE LA MARINA»

Habana y Provincias	
Mes	$ 1,20
Trimestre	3,25
Semestre	6,25
Año	12,00
Extranjero	
Trimestre	$ 4,25
Semestre	8,00
Año	15,00
Edición Dominical (Para el extranjero solamente)	
Semestre	$ 3,00
Año	5,00

EDITORIALES

La Secretaría del Trabajo y la política

UN grupo bastante considerable de colectividades obreras se ha dirigido al Presidente electo de la República encareciéndole la necesidad de que la persona que sea designada para la Secretaría del Trabajo posea dotes de imparcialidad y de competencia reconocida, a fin de que ese departamento del Estado no pierda el carácter técnico que, por la índole de sus funciones, debe revestir.

Esta demanda merece ser estudiada con todo detenimiento. En la Secretaría del Trabajo se ventilan cuestiones sociales de capital importancia, para cuya resolución no bastan ni el natural despejo del criollo ni la buena voluntad que, como el valor en el soldado, debe suponerse en todo funcionario que estrena un cargo. Se requiere para poder enfocar debidamente esos problemas poseer un mínimum de cultura económico-social, cierta práctica en tales materias y, sobre todo, un espíritu nuevo, que tenga la conciencia y la sensibilidad de la época y que sea, por tanto, capaz de apreciar en su verdadera magnitud la importancia que hoy tienen en toda sociedad civilizada las relaciones entre el Capital y el Trabajo.

En Cuba, como en todas partes, lo social priva sobre lo político y es un error de bulto, en el que, por desgracia, se incurre con bastante frecuencia, el dar por resuelto lo primero cuando se cree haber resuelto lo segundo. El orden es precisamente a la inversa: sólo atacando a fondo lo social, nos hallaremos en condiciones de dar solución adecuada a los problemas políticos.

Con este criterio ha de designarse al futuro Secretario del Trabajo en el gabinete del doctor Gómez. Esto y no otra cosa es lo que desean las colectividades obreras que se han dirigido al Presidente electo. Porque siendo la Secretaría del Trabajo el organismo llamado a resolver, por ministerio legal, las cuestiones que se susciten entre patronos y obreros y constituyendo, por otra parte, la dependencia técnica del Estado en que se deben realizar los trabajos de experimentación y de estadística necesarios para dotar al país de una legislación social a la altura de los tiempos, es muy lógico que las masas obreras, que no pueden estar a merced ni de la amoición de ciertos empresarios equivocados ni de la demagogia ventajista de los pseudolideres profesionales, sean las más interesadas en que esa función estatal tan delicada y que tanto les afecta, no sea expuesta imprudentemente a los vaivenes de la política partidarista o fulanista que entre nosotros se estila.

Habiendo sido electo el doctor Gómez por tres partidos en coalición, es lógico pensar que vaya al poder con no pocos compromisos políticos. Pero el futuro jefe del Estado tiene dadas en su ya larga vida pública pruebas de energía y de independencia de carácter suficientes para librarse de tales coyundas cuando está por medio el interés nacional. Un compromiso político no puede ser nunca tan fuerte que prevalezca sobre ese compromiso fundamental que tiene para con su pueblo un presidente producto del sufragio.

Para aquellos cargos que requieren aptitudes específicas, como el de Secretario del Trabajo, hay que dejar en entera libertad al jefe del Estado. La única política que puede intervenir en su designación es la política económico-social que se disponga a desarrollar el Gobierno. Es de suponerse que ya el doctor Gómez estará pensando en los lineamientos generales de esa política, que, desde luego, ha de sustentarse sobre la base de las legítimas conquistas de la revolución en materia social.

A esa política, y no a la otra, corresponde señalar cuál ha de ser el funcionario que desempeñe la cartera del Trabajo en el próximo Gobierno. Sólo de ese modo interpretaría el Presidente electo el sentir de las colectividades obreras de la República, tan lógicamente interesadas en esta cuestión.

Hay atraso en los pagos y no tiene justificación

SEGUN una nota informativa publicada en estos días, el contador central de Hacienda se muestra optimista en cuanto a la marcha del vigente presupuesto del Estado.

Ha dicho que los gastos se vienen cubriendo desahogadamente en el actual semestre, lo que no ocurría en el anterior, y que los ingresos producen sobrantes.

Calcula que al finalizar el ejercicio económico, el monto de las recaudaciones será de sesenta y siete a sesenta y ocho millones de pesos, produciendo las mismas un apreciable superávit, pues los gastos comprendidos en el presupuesto ascienden solamente a sesenta y cuatro millones setecientos y pico mil pesos.

Esta venturosa posibilidad de mejoramiento del Tesoro, naturalmente dependerá—decimos nosotros—de que no vuelvan a sufrir colapso los ingresos ni haya filtraciones tan importantes como las descubiertas recientemente, y, más aún, de que se desista de la detestable política de autorizar créditos extraordinarios, aplicando a ellos los recursos ordinarios.

Pero si las recaudaciones son tan abundantes que están produciendo superávit, ¿cómo se explica que no se hallen al corriente todas las atenciones del presupuesto, cuando al exacto cumplimiento de la ley financiera es a lo primero que se debe atender? Y decimos que no están al corriente todas, ateniéndonos a cartas de propietarios de casas-escuelas en las que se quejan, con sobra de razón, del atraso en los pagos.

¿Qué motivo hay para que esos acreedores del Estado no cobren con la puntualidad debida? Bien podía explicar esto el rector de la Hacienda o el mismo contador central que tan optimista se muestra respecto al resultado del ejercicio económico vigente, porque es incomprensible que, sobrando los ingresos para cubrir los gastos presupuestados, estén desatendidos algunos de no poca importancia.

Los propietarios de casas-escuelas, cuyas quejas acogemos, una vez más, de igual modo que todas las que estimamos justas, sufren un atraso crónico no menor de tres meses en el cobro de los alquileres, según nos dicen; lo que, unido al otro mayor de la época de la dictadura machadista que pasó a deuda flotante, crea una situación dificilísima a los que no cuentan con rentas abundantes y se ven precisados a afrontar el pago de contribuciones, agua, etc., so pena de ser ejecutados por la vía de apremio. Más o menos están en el mismo caso todos los propietarios que tienen fincas arrendadas al Estado, y, como bien puede suponerse, no dejan de mostrarse amargamente doloridos por esa inexplicable morosidad.

ADOLESCENCIA

Vinieras y te fueras dulcemente,
de otro camino
a otro camino. Verte
y ya otra vez no verte.
Pasar por un puente a otro puente.
—El pie breve,
la luz vencida alegre—.

Muchacho que sería yo mirando
aguas abajo la corriente,
y en el espejo tu pasaje
fluir, desvanecerse.

Vicente ALEIXANDRE

L I B R O S

«Cuentos de Basile». (1575-1632).—(Traducidos por Rafael Sánchez Mazas)

—Cruz y Raya. Ediciones del Arbol, Madrid.

1.—Las siete palomas.
2.—Los tres reyes animales.
3.—Las siete cortezas de tocino.
4.—El Archipiélago de las pulgas
5.—La fábula del Ogro.

Juan Bautista Basile nació en la aldea napolitana de Posilipo hacia 1575 y murió en Giugliano el 23 de febrero de 1632. En la gran representación mundana del siglo XVII fué a la vez hombre de corte, de teatro, de academia y de campamento. Fué soldado de Venecia en Candía, cortesano del Duque de Mantua y gobernador de Su Majestad el Rey de España en el territorio de Aversa, donde murió sirviendo a este cargo con el título de Conde de Torone. Los virreyes españoles le protegieron, y el Duque de Alba, don Antonio Alvarez de Toledo fué el último y el más generoso de sus mecenas.

Escribió Basile en italiano y castellano, pero fué en el habla dialectal y popular de Nápoles donde nos dejó, en el «Cunto de Li Cunti», «el más antiguo, el más bello entre todos los libros de cuentos populares —dice Croce—, según el juicio unánime de la crítica extranjera, y sobre todo de Jacobo Grimm, que con su hermano Guillermo dió a Alemania la colección de los «Kinder und Hausmarchen». Crane reconocía lo mismo al decir que «ningún pueblo de Europa posee tal monumento de cuentos populares como el «Cunto de Li Cunti». Traducidos al alemán por Liebrecht, en 1846; al inglés, por Taylor, en 1848, y por Burton en 1893, solamente salieron en italiano, de modo correcto y completo, el 1924, por obra de Benedetto Croce.

Jacobo Grimm ha escrito consideraciones muy justas sobre la gran dificultad en traducir la prosa popular de Basile, a lo que podríamos responder que acaso la lengua castellana es aquella que, aunque no sin trabajo, puede mejor reproducir su espíritu y su movimiento. Coincidió Basile con nuestro Quevedo en la academia napolitana de los Ociosos, y probablemente tuvo relaciones con Miguel de Cervantes a través de Cortese, el autor del «Viaje del Parnaso» y su mejor amigo. Fué Juan Bautista Basile «aventurero y honrado» y hombre bueno, valiente, resignado y alegre, que, como San Felipe Neri, «sabía convertir en risa aquello que no podía convertir en alegría». Por su vida y su obra merece ser amado y conocido de los niños de España.

R. S. M.

Al Margen de la Historia

EL DUQUE DE DALMACIA

SOBRE los mariscales de Napoleón se han escrito bibliotecas enteras. Se puede afirmar que fueron ellos los fabricantes de la gloria del César. Sus espadas flamígeras forjaron en los campos de Europa la veyenda napoleónica. Valientes, impetuosos, altivos, gallardos, magníficos, los mariscales de Bonaparte constituyen una pequeña legión de héroes, y son astros en torno de un astro.

Nicolás Juan de Dios Soult fué uno de los más brillantes mariscales de Francia. Hijo de un notario de escasa fortuna, ingresó en la milicia a los dieciséis años; a los veintidós luce las insignias de suboficial de granaderos; más tarde se distingue sirviendo bajo las órdenes de Coustine, de Hoche y de Jourdan, sobre todo en la batalla de Fleurus. En 1794 asciende a brigadier. Es un mozo audaz y afortunado. Ya manda un cuerpo de ejército, y apenas cuenta veinticinco años... Pero su carrera no se detiene. Sigue triunfando en Altenkirchen, en Wildendorf y en Friedberg. En 1799, después de la desgraciada batalla de Stokach, Masena lo hizo nombrar general de división.

Surge la insurreción de los pequeños cantones suizos, y Soult la sofoca rápidamente. Toma parte activísima en la batalla de Zurich y persigue más allá del Linth a los restos del ejército del Zar, mandado por Souvaroff.

En 1800 divide con Masena la gloria de la defensa de Génova. Allí, recibe una herida leve —la fractura de una pierna— y cae en poder de los autriacos. Puesto en libertad después de la batalla de Marengo, le dieron el mando del Piamonte, y después fué encargado de ocupar la península de Otranto.

En 1802 recibe el nombramiento de guardia consular y toma el mando del campamento de Saint Omer. Dos años después, obtiene el bastón de Mariscal de Francia.

En la guerra contra Austria manda el cuarto cuerpo de ejército y se cubre de gloria en Landsberg y en Memmingen. Toma parte activa en las operaciones y en la rendición de Ulm y en la victoria de Hollabrun. En Austerlitz —según la frase certera de Bonaparte— «condujo la batalla» con brío inenarrable. En Jena mandó el ala derecha de los ejércitos imperiales y persiguió a los prusianos con tal actividad que obligó a Blucher a capitular en Lubeck. En Polonia conquista laureles en Pultusk, en Eylau y en Heilsberg, y después de un ataque brillantísimo, tomó a Koenigsberg.

El emperador recompensó al valiente militar, después de la paz de Tilsit, nombrándole Duque de Dalmacia: título bien ganado en los campos de batalla combatiendo bajo el pabellón de Francia.

En 1808 es enviado a España. La victoria de Burgos abre a Napoleón el camino de Madrid. Persigue al general inglés Moore hasta la Coruña y bate al general español conde de La Romana, y después del combate de Braga se apodera de Oporto. Wellington le persigue. Libra algunas batallas, y Soult se retira a Galicia. Se niega a entenderse con el mariscal Ney, enviado por el emperador para que combatiera a sus órdenes. Comete algunos errores que comprometen gravemente al ejército francés, pero impide al mismo tiempo que Wellington obtenga grandes ventajas de su victoria de Talavera.

Recibe el nombramiento de mayor general del ejército del Mediodía y coopera con Masena en la expedición de Portugal. Vence en Gébora y toma la plaza de Badajoz, en Extremadura; pero el duque de Wellington en un rápido movimiento insospechado, lo sorprende y se la quita, en un combate sangriento y reñido.

Después de la batalla de los Arapiles, en la que los españoles baten rudamente al ejército imperial, el rey José lo manda a Andalucía. Soult no obedece. Entonces, a instancias del monarca español, el emperador lo llama a París.

En 1813 tomó parte ventajosa en los combates de Lutzen y de Bautzen; pero enterado Napoleón de la derrota tremenda de Vitoria, lo envió otra vez a España, donde se batió heroicamente con el ejército anglo-español.

Al abdicar el emperador, Soult ofrece su espada al rey Borbón. Luis XVIII le concede el gran Cordón de la Orden de San Luís y lo nombra Ministro de la Guerra. Durante los Cien Días, el emperador lo asciende a Mayor General y lo crea Par de Francia, no obstante haber firmado un documento en el que se tachaba a Bonaparte de «usurpador y aventurero». El César necesita hombres como Soult, y olvida que su mariscal ha llevado la escarapela blanca de los reyes legítimos. En Waterloo se batió heroicamente, tratando de salvar por última vez a Bonaparte. Luego fué desterrado por la segunda restauración, hasta 1820, en cuyo año le fueron devueltos por Luis XVIII sus cargos y honores. Después, bajo Carlos X, fué Ministro de la Guerra y presidente del consejo, y obtuvo el título honorífico de «Mariscal general» que habían llevado Turena, Villars y Mauricio de Sajonia.

Murió el duque de Dalmacia en Saint-Amans la Batide (Tarn), su pueblo natal, el 26 de noviembre de 1851, un año antes de ser proclamado el segundo imperio. Dejó una fortuna cuantiosa y una magnífica colección de cuadros, compuesta exclusivamente de obras españolas que arrebató en sus campañas. Algunos de estos cuadros volvieron, años después, al museo del Prado de Madrid gracias a las habilísimas gestiones de cierto embajador artista que tuvo el rey de España cerca del gobierno de París.

José Sánchez-ARCILLA.

EN EL CAMINO — *Por Roseñada*

CESPEDES:—¿Van para el Reparto?

EL MONUMENTO AL GENERALISIMO MAXIMO GOMEZ

(Especial para «La Prensa»)

EL 18 de noviembre Cuba acaba de rendir el homenaje de su admiración y recuerdo al jefe militar de su independencia, el Generalísimo Máximo Gómez, erigiéndole un magnífico monumento de mármol y bronce.

Como si cabalgando en el Palacio de los Presidentes el héroe saliera, rumbo al Norte, hacia la garganta del Puerto, frente al histórico Castillo del Morro, sombrero en mano a saludar a los hombres libres del mundo que llegan a Cuba, con un gesto a la vez marcial y gallardo, civil y cordial, el monumento está ejecutado con maestría y arte, destacándose la silueta en bronce del guerrero sobre el blanco mármol del pedestal simbólico. Abajo, en el frente, de entre las figuras propicias, surge permanentemente, como del flanco de una montaña, el claro y fresco manantial de una fuente.

Es como el agua de Horeb, surgida al mágico conjuro de la varita del patriotismo con que la Gloria tocó el costado de todos los libertadores de América, para que manara a raudales la abnegación y el heroísmo, dejando el ejemplo perenne de la constancia, del tesón, del estoicismo, del fluir silente del dolor, de la inacabable exigencia de darlo todo, como si estos hombres providenciales hubiesen sido una creación especial del destino, una fuerza, un estado de naturaleza distinto, potencialmente superior al común vivir de los hombres.

El drama de la independencia de Cuba es demasiado reciente y los actores están vivos todavía, en gran parte. Por eso el desfile de veteranos fué conmovedor, y vi al veterano presidente de la República, con los ojos llenos de lágrimas, tirar de la cuerda que descubrió, en la dorada mañana del trópico, la silueta inmortal del propio amigo. Fué un miembro del viejo Estado Mayor quien dijo palabras llenas de unción y de fe, cuadrado frente al jefe. Fué el ex canciller y el ex presidente de la Liga de las Naciones, doctor de la Torriente, quien leyó su arenga patriótica, relatando cómo fué recibido por el generalísimo cuando le llevó el parte anoticiándole de la muerte gloriosa del hijo. Fué el trompa de órdenes del Libertador quien, delante del micrófono, hizo vibrar de nuevo, por sobre los palmares y la manigua de la isla el toque de silencio que conmoviera a todos los que con honda emoción cívica presenciábamos el acto, mientras los niños de las escuelas y los soldados del ejército cubrían de flores el pedestal del monumento o los aviones dejaban caer el homenaje candoroso con que se unían a la voz viril del himno cubano, afirmando delante de la silueta perdurable del guerrero que «morir por la patria es vivir».

Desde la tribuna diplomática yo mismo facilité una silla a un glorioso veterano que ya no podía tenerse de pie y me enseñó su pierna en la que hubiérase dicho que se había ensañado una jauría de furias. «Fué en las Tunas—me dijo—y ahí está quien puede afirmarlo», señalando al mayor general Mario G. Menocal, el héroe de esa acción, expresidente de Cuba y actual candidato conservador a la presidencia, que al lado, silencioso y erguido, contemplaba la silueta de su generalísimo.

Y, es claro, yo miraba este homenaje y estos hombres con mis ojos argentinos, antes que americanos y situaba la escena en nuestras plazas lejanas, doblemente lejanas en el tiempo y en el espacio, pensando cómo se conmovería el alma nuestra si hoy, en la plaza del Retiro, ante nuestro Gran Capitán, el trompa de órdenes del Ejército de Los Andes pudiese tocar silencio... Cuando los oradores trazaban la silueta moral del guerrero, con mis ojos de jujeño yo ponía guardamontes en los flancos del redomón de este centauro de la manigua, semejante en más de un concepto a los jefes gauchos del Norte... Cuando el orador veterano dijo cómo era de táctico y cómo Gómez fué el cerebro militar de la independencia cubana, yo veía envolverse las boleadoras en las patas del corcel de bronce, como aquéllas que anudaron al caballo del general Paz... Y cuando se dijo que el generalísimo no quiso honores, desechó el mando sostuvo que el militar no podía ser sino militar, cuando pobre, solo, olvidado, moría lentamente mirando y puliendo sus bártulos de pelea, yo recordaba al Gran Viejo de Boulogne-sur-Mer, que al igual que éste, dejó su propia patria y fué a tierras hermanas a sembrar su grandiosa simiente; al igual que nuestro Viejo, el arquetipo de los libertadores, que trepó a los Andes para pinchar con su corvo en el cielo austral la estrella solitaria que bajó al pendón fraterno, así este otro viejo dominicano de la pera blanca y del blanco pañuelo al cuello, encaramado en el mismo ideal, ensartó con su sable mambí la estrella polar y la trajo, roja de sangre, a clavarla entre las franjas azules y blancas de la bandera de Cuba. Ahora, sobre la frente descubierta de este otro Sagitario, la titilante luz de la estrella nórdica baja, noche a noche, como con una caricia de novia...

Martí—sobre cuyo pecho se abrieron los gajos plateados del olivo y del laurel de la casaca consular argentina—es para este pueblo el Vidente, el Apóstol, el Santo, el Taumaturgo, el Mártir. Maceo es la Acción, es el Valor, es, para decirlo en cubano, «el Titán de Bronce». Máximo Gómez es la Estrategia, es la Ciencia Guerrera, es el Cerebro Militar, y escribo así, con mayúsculas, para levantar diré potencialmente el significado superlativo de estos vocablos. Ellos forman la trinidad gloriosa, la trilogía superior que llevó a Cuba a su independencia. Es un triángulo de acero. Es el terceto vibrante en que las generaciones de este país cantarán la gloria impagable de su redención.

No es mi ánimo, por ahora, trazar una silueta del guerrillero indomable; simplemente he querido recoger estas impresiones con motivo de la inauguración del monumento que le erige la gratitud cubana. No obstante, conviene anotar la biografía sintética del caudillo, a quien, como decía Martí, «no había cansado la noble desdicha y se vió, día a día, durante diez años, enfrente de la muerte por defender la redención del hombre».

Máximo Gómez y Báez nace en Santo Domingo el 18 de noviembre de 1836. Ingresa en el ejército dominicano en 1855. Comandante de las reservas dominicanas emigra a Cuba en 1865. Pide su licencia en 1867. Toma parte en la conspiración del 68. Se incorpora a los cubanos sublevados en el Dátil el 16 de octubre de 1868. Mayor general y jefe de Oriente, es destituído en 1872. Jefe del Camagüey en 1873. Destituído de nuevo el año 76, ministro de Guerra, renuncia este cargo y pide su licencia en el año 78. Cuando el Zanjón, sale de Cuba. Toma parte con Maceo y otros en diversos movimientos revolucionarios. El año 92 es jefe militar del movimiento de Martí. En 11 de abril de 1895 desembarca en Cuba, de un bote, con Martí y cuatro hombres más. General en jefe del Ejército Libertador dirige con Maceo la invasión de Occidente. Entra en la Habana al frente de sus tropas el 24 de febrero de 1899. Es destituído de su cargo por la Asamblea de Representantes el 11 de marzo. Renuncia irrevocablemente a ser nominado Presidente de la República. Muere en la pobreza el 17 de junio de 1905, después de haber ofrendado a la independencia de Cuba, durante treinta años, sin treguas, todo cuanto tenía.

Su foja militar también es interesante y nutrida en ese batallar sin tregua. Hela aquí:

1855: Santomé y Santo Domingo; en Cuba, 1868: El Pino de Baire y El Cobre; 1869: Charco Redondo, Santa Rita y Jiguaní; 1870: El Cristal, Ti Arriba, Charco Azul, Ojo de Agua y La Socapa; 1871: La India, Tiguabos y El Oasis Marignan; 1873: Las Yeguas, Atadero, San Felipe, Nuevitas, Santa Cruz del Sur, Las Sacra y Palo Seco; 1874: Naranjo, Mojacasabe Jimaguayú, Las Guásimas y Camujiro; 1875: Paso de La Trocha, Vado de Cataño, El Jíbaro, Río Grande y Cabaiguán; 1876: Cafetal González; 1895: Dos Ríos, Altagracia, El Mulato, La Larga, San Jerónimo, Paso de la Trocha, Pelayo, Iguará, Maltiempo, Coliseo y Triunfana; 1896: El Estante, Seiba del Agua, Mi Rosa, Moralitos y Saratoga; 1897: Santa Teresa, Juan Criollo, La Reforma, El Laurel, Los Hondones y La Demajagua; 1898: Los Hoyos, Guayacancito y Las Casitas.

Y quedará así quizá bien cerrada esta ligera crónica, cumpliendo el mandato del Libertador cubano: «Para los hombres como yo es bueno dejar a los hechos que hablen ellos solos»...

(Ese artículo del distinguido diplomático argentino aparece ilustrado, en «La Prensa», con dos fotografías publicadas primero en la revista habanera «Carteles». Una de ellas fué tomada en el momento en que se descubría la estatua de Máximo Gómez; y la otra es del alto relieve y parte alta del monumento en que descansa la estatua).

HORACIO CARRILLO. (1)

(1) El Excelentísimo señor Horacio Carrillo, autor de ese notable trabajo, es Enviado Extraordinario y Ministro Plenipotenciario de la República Argentina en Cuba.

A TRAVES DE LA VIDA

LA DECADENCIA DE APOLO

¿La belleza es una ventaja?

Para las mujeres, no hay duda alguna; aunque haya dicho el poeta que es infeliz la que nace hermosa, y aunque pueda probarse que es verdad el aforismo de que «la suerte de la fea la bonita la desea».

Nada de esto tiene que ver con lo que me propongo dilucidar, sin que necesite de concurso o plebiscito para responder a la pregunta: ¿Es mejor ser feo que bonito?

Sólo deseo saber si conviene la fealdad o la belleza al hombre.

Porque he conocido a muchos individuos que lo recibían todo «por su linda cara», y es fama que la fortuna de muchos generales, como las carreras de algunos políticos mundiales, se hicieron más en ciertas alcobas que en los campos de batalla.

Otros hombres he visto que más cuidaban de la faz que de la mollera, porque no era con ésta con lo que ganaban triunfos; y muy justamente empleaban la primera, porque cada cual combate con las armas que Dios le ha dado.

Y, por último, de sabido me tengo olvidado que lo que consiguieron con su figura nuestros buenos mozos no lo hubieran logrado con treinta años de trabajo el hombre esmirriado o feo.

Es verdad que antiguamente era muy distinto a hoy, que se han abierto nuevos horizontes, pero ¿sigue, no obstante, siendo una ventaja la belleza física? Aquí está el problema.

Si nos atenemos a la estadística, esa famosa estadística que sienta razones a fuerza de números, tendremos una negativa rotunda.

No hay más que pasear una mirada por cualquiera entidad surgida del sufragio para convencerse de que la mayoría de sus miembros no obtendría ante un jurado en que no figurase la novia o la mujer de cada uno, votación alguna fiándola a la linda cara de los candidatos. Pálidos, arrugados, prietecitos, de «estatura criolla», como decía Varela Zequeira, y con sus caritas como si estuvieran barnizadas, son nuestros ejemplares muy dignos de todo, menos de figurar como tipos de belleza.

Es verdad que la policía tiene algunos hombrones, pero ese no es por lo común el tipo cubano. Sucede como con los japoneses, que ni en pintura he visto uno gigante. Todos son chiquitos y «trabados»; muy fuertes, pero de escasa estatura. No creo que sean mentirosos los informes del cinematógrafo.

Ahora bien; ¿no prueba eso que los feos no necesitan de la «linda cara» para conseguir la fortuna?

Desde el tiempo de Esopo, que era jorobado, Tirteo, que era cojo, Mirabeau, picarazado de viruelas, Thiers, que parecía una cotorrita y otros muchos por el estilo, el verdadero mérito no ha necesitado de un exterior armónico para imponerse y subsistir.

Si las mujeres continúan prefiriendo todavía a algunos hombres de «buena planta» no son éstos, sin embargo, los que pueden cantar, siempre, la victoria.

Aunque da mucho de sí esta materia, el desastre puede comprobarse contemplando la fotografía actual de algunos arrogantes tipos que fueron «arrolladores» como un automóvil, y que hoy tienen el aspecto lamentable de un «cacharro» que se mira con desdén y con lástima.

Héctor de SAAVEDRA

GUILLERMO DIAZ-PLAJA

- Primer Premio Nacional de Literatura, 1935 -

El Jurado designado para fallar el Concurso Nacional de Literatura, presidido por Antonio Machado, e integrado por Pío Baroja, Pedro de Répide, Angel González Palencia y J. Montero Alonso ha concedido, por unanimidad, el Primer Premio de Literatura, correspondiente al año 1935, al escritor y catedrático don Guillermo Díaz-Plaja, por su trabajo «Introducción al estudio del Romanticismo Español».

Guillermo Díaz-Plaja nació en 1909. Licenciado en Filosofía y Letras, se doctoró en Madrid (1931). Catedrático, por unanimidad, con el número uno, obtuvo la cátedra de Literatura del Instituto «Balmes» de Barcelona que en la actualidad regenta. Ha profesado en la Universidad de Barcelona numerosos cursos generales y monográficos.

Ha publicado las siguientes obras: «Epistolario de Goya» (1928), «Rubén Darío» (1930); «Una cultura del cinema» (1931), «L'avantguardisme a Catalunya» (1932), «Las descripciones en las leyendas cidianas» (Bull. Hisp. 1934), «L'evolució del teatre» (1934), «Aportación al cancionero judeo-español del Mediterráneo oriental» (Bol. Bib. Men. Pelayo, 1934), «Una polémica sobre el catalá a les darreries del segle XVIII» (E. U. C. 1933), «El arte de quedarse solo» (Cruz y Raya), «Cartes de navegar» (1935) y «Visiones contemporáneas de España» (Antología) (1935).

Ha co-dirigido el primer crucero trasatlántico de la Universidad de Barcelona, pronunciando conferencias en las de Puerto Rico y Nueva Yor y en la actualidad prepara una intensa labor de extensión cultural.

INTERESANTE PENTALOGO

Un cartel escolar publicado en el «Journal of the National Education Association», contiene estos cinco laudables propósitos que tanto adultos como niños debieron abrazar:

«Controlaré mi lengua para impedir formular palabras indignas, vulgares o profanas. Pensaré antes de hablar. Diré la verdad y sólo la verdad.»

«Controlaré mi temperamento y no me enojaré cuando las gentes o las cosas me disgusten. Aun estando indignado contra la falsedad y la falsía, conservaré el control de mi mismo.»

«Controlaré mi pensamiento y no permitiré que un deseo tonto malogre un propósito inteligente.»

«Controlaré mis acciones. Seré cuidadoso y económico e insistiré en hacer el bien.»

«No ridiculizaré ni enlodaré el carácter de otro; mantendré el respeto de mí mismo y procuraré que los demás conserven el propio.»

LA TORMENTA QUE VIENE DE ORIENTE

Por S. DE CHESSIN

(Traducción de F. VERA)

(CONTINUACION)

pueblo sobre las bases del trabajo y del bienestar general».

El problema parecía resuelto. Abatiendo al patriarca, el bolchevismo mataba al Patriarcado por mano del Concilio, y, desembarazándose de un hombre, fusilaba a la Institución. Krasnitzki detuvo al arzobispo Agafanyell, nombrado por Tikhon «guardián del trono patriarcal»; la idea de una soberanía espiritual, de un poder que no era de este mundo, y que el mundo es incapaz de suprimir, había echado ya raíces inextirpables en la gran masa del pueblo. «Ya no tenemos zar ya no tenemos padre que pueda amarnos, y como amar a un Santo Sínodo es una cosa imposible, necesitamos un patriarca», decían los delegados aldeanos al Concilio que resucitó al Patriarca de la tumba en que había dormido durante siglos.

Ahora bien, de la combinación bolchevique no quedaba más que un Sínodo desecado, un simple aparato registrador de las decisiones del Estado comunista. La «Iglesia Viva» se afirmaba al cabo de algunos meses en un organismo muerto al nacer. Todo lo que la separaba de la Iglesia tikhoniana, incluso las reformas que parecían darle razón de ser, sólo contribuían a precipitar su ruina. La destrucción de los libros en viejo eslabón, la deformación de la liturgia, la clausura de los conventos, el derecho concedido a los popes de contraer segundas nupcias, la elección de obispos entre los sacerdotes casados, el reconocimiento de las pretensiones soviéticas sobre los edificios destinados al culto, la admisión de las mujeres en los cuadros eclesiásticos, la escandalosa creación de diaconesas vestidas con capas rojas, y, sobre todo, el abandono de la iconóstasis, la erección de altares en medio de las basílicas, la abolición del Santísimo y tantas otras innovaciones y sacrilegios, que hubieran sobrado para imponer en una época apocalíptica la certidumbre de la Iglesia del Anticristo...

Llamado urgentemente a Moscú el obispo de Odessa, Evdokin, se esfuerza en vano por salvar los restos de la nueva organización, y luego de un solemne servicio en la basílica del Salvador, proclama la obligación de todos los fieles de agruparse en torno al Sínodo; pero el pueblo exige a voces un patriarca y se baten en los alrededores de la basílica renovándose en una capital socialista las escenas de Bizancio.

Estallan escenas teatrales. Krasnitzki se retracta públicamente e implora el perdón; el arzobispo Nicolás —otro epígono de la «Iglesia Viva»— acusa al Sínodo de arrastrarse a los pies de la G. P. U., y estos dos ejemplos son seguidos por la mayoría de los obispos que se niegan a gobernar sus diócesis sin la bendición del Patriarca, dando origen a la solución que se buscó en vano, incluso en la época de la decadencia bizantina: un Sínodo sin Iglesia.

Pero los Soviets no se dan por vencidos e intentan la más inesperada diversión: prometen la vida a Tikhon a cambio de un público acto de arrepentimiento. ¿Ha subscrito realmente el Patriarca esta humillación para sacar a la Iglesia del caos? Todas las encuestas tienden a demostrar que, sin ser el autor del documento, Tikhon dejó hacer a sus guardianes —galeotos,— y los acontecimientos no han tardado en justificar la prudencia de esta política. A costa de una capitulación que ha quedado como apócrifa para la mayoría de los fieles, el Patriarca consiguió que desaparecieran los últimos vestigios del cisma. La multitud asalta las iglesias en que él celebra y se aplasta bajo las ventanas esperando su bendición. Y como su influencia crece de día en día la G. P. P. substituye el verdugo con el boticario y las balas con una poción. Discreta liquidación al servicio de una propaganda de agitación: antes de morir, el Patriarca había reconocido que el poder de los Soviets emanaba de Dios y recomendaba a los ortodoxos que lo aceptasen lealmente. Un nuevo apócrifo y, como respuesta una nueva apoteosis: 800.000 hombres se prosternaron al pie de un ataúd en el que los Soviets creían —entonces para siempre— haber encerrado al Patriarca.

Recomienza la ofensiva en todo el frente religioso. Primera etapa: prohibición de reunir el Concilio, el Sobor, para elegir un sucesor regular a Tikhon. Segunda etapa: eliminación sistemática de todos los prelados designados por su posición para «guardar la sede vacante de la dignidad patriarcal». Uno después de otro, los metropolitas Pedro Krontizki y Sergio de Novgorod y los arzobispos de Ekaterinenburgo, Astrakán y Uglitch, toman el camino de los monasterios nacionalizados al uso de la Checa. En 1928, y en un sólo campo de concentración, en Solovki, había más de 400 eclesiásticos condenados a los trabajos más degradantes—limpiar las letrinas— y a los más penosos— acarrear piedra bajo las ráfagas del invierno o desecar marismas bajo un sol tórrido. Si un sacerdote se signaba, un golpe de knut le llamaba al orden.

Entre los adversarios más intransigentes de los Soviets se alzaba la heróica figura del metropolita Sergio de Novgorod. Todos los antecedentes de este príncipe de la Iglesia condenaban a priori la menor previsión de un compromiso. Incluso en Rusia parecía imposible tal golpe teatral; así, cuando las Izvestia publican el 19 de agosto de 1927, un largo manifiesto del metropolita Sergio exhortando a los fieles a reconocer la U. R. S. S. como su «patria civil» y mandando a los sacerdotes que se portaran lealmente con un poder que existía por la gracia de Dios, se creyó en el primer momento en una simple reedición de los papeles atribuídos a Tikhon. Pero ha habido necesidad de rendirse a la evidencia: la Iglesia ortodoxa ofrecía un Canossa al revés como espectáculo y encendía el cirio del arrepentimiento en el umbral del Comité ejecutivo.

Ciertamente que los Soviets no podían hacer otra cosa. Si la Iglesia reconocía de jure a un gobierno ateo, el materialismo histórico correspondía con igual cortesía. Autorizaba, cerca del metropolita Sergio, la existencia de un «Santo Sínodo patriarcal»: después de diez años de tribulaciones, la ortodoxia obtenía un órgano director, formado según las exigencias canónicas y aceptado en los cuadros de la legislación secular. Concesión de capital importancia: arrastraba el fracaso definitivo de la institución competidora, de ese «Sínodo de innovadores» que continuaba sobreviviendo al naufragio de la «Iglesia Viva». Una doble capitulación servía así de base al Concordato. La Iglesia y los Soviets practicaban el método de las «treguas leninistas». De un lado, el cansancio del martirio y la necesidad de reponer las fuerzas agotadas, y del otro, la impotencia para gobernar a un pueblo cristiano contra el Cristianismo y la búsqueda de auxiliares provisionales en la Iglesia, en Iglesia, en cualquier Iglesia. Finalmente, tanto por una como por otra parte, el temor al mismo peligro, la ortodoxia y el ateísmo aliados contra el enemigo común: el klikucha.

(CONTINUARA)

M.E.C.D. 2016

Sigue impugnándose el decreto 586 por los ferrocarrileros

El Comité de Defensa de ese Retiro no cree justa ninguna de las razones que se exponen

Un miembro del Comité de Defensa del Retiro Terrestre nos remite un escrito, refiriéndose a las manifestaciones que en una reseña de la Asamblea celebrada por dicho Comité, en el local de la Hermandad Ferroviaria pone un colega en boca del señor Secretario de Comunicaciones, justificando las razones que tuvo para refrendar el Decreto Ley número 586, por el que quedaron en suspenso las tributaciones de las Compañías de Omnibus a la Caja de Jubilaciones de Ferroviarios y Tranviarios.

Se afirma en el referido escrito que «el Gobierno se concretó a hacerse eco de las demandas exteriorizadas insistentemente por los obreros y empleados de Omnibus y Camiones.» Ante esa afirmación—dice—tenemos que preguntarnos si tendría el Gobierno la evidencia de que tales demandas procedían del personal, porque se ignora al menos por el Comité de Defensa del Retiro Terrestre, en qué lugar se verificó el acto de conferir poderes, ni que se haya consultado a la parte contraria que es la más numerosa y organizada.

Y agrega nuestro comunicante: «No es posible legislar o establecer una Ley en favor de un núcleo, sin perjudicar o desmembrar la organización matriz. Por este medio no se llegará nunca a formar una Caja de Retiro que responda a sus fines. En este caso no se hizo un verdadero estudio, y de un plumazo se inutiliza la Caja de Retiro de un sector obrero, que ampara a más de cuatro mil familias cubanas, especialmente viudas, huérfanos y ancianos, sin beneficio para la otra parte, ya que las Cajas se fortalecen unidas, y mueren de inanición cuando se las divide. Así lo han reconocido los Técnicos de la Secretaría del Trabajo a los que se debía de prestar más atención. Se ha tomado en consideración la petición de propietarios, tendiente a rehuir la contribución del dos por ciento.»

El Comité de Defensa del Retiro Terrestre, termina diciendo el referido escrito, se ha organizado para responder a las demandas de todos los obreros perjudicados por el Decreto antes mencionado, sean ellos ferroviarios, tranviarios, de Omnibus, etc. y continuará laborando dentro de la mayor mesura y de las Leyes, hasta lograr que se le atienda y se haga debida justicia en este particular.

ACTUALIDAD

SOLEMNE TE-DEUM EN LA CATEDRAL PARA DAR GRACIAS A DIOS POR EL BRILLANTE VIAJE TRASATLANTICO DEL GLORIOSO AVIADOR MENENDEZ.

Un acto religioso tendrá efecto en nuestra histórica Catedral, a él invita el Sr. Jefe de la Marina de Guerra Constitucional. Aplaudimos esta iniciativa y nos parece muy bien, por cuanto expresa la fe, respeto y agradecimiento al Ser Supremo que permitido ha por medio del heroico aviador Cubano poner muy alto y al estilo ultra-moderno el nombre de este país, el más hermoso de la tierra.

También en la Catedral de las elegancias masculinas, La Rusquella, de Obispo 108 se está celebrando este gran acontecimiento, beneficiando a los del sexo fuerte, con unos precios como nunca, rebajados, en los artículos de su uso, especialmente corbatas bellísimas (que enamoran solas) 7 por ½ Doc. Camisas, Pijamas, Calcetines, Pañuelos, Ropa interior, Cuellos etc. Para su elegancia y economía, acuda a La Rusquella, cualquier día de este mes de Marzo. Para elegantizarse por poco dinero, no hay ahora otro establecimiento de renombre y buen gusto como «La Rusquella», de Obispo No. 108

Un medio económico y eficiente de anuncio, es esta sección «ACTUALIDAD», en el periódico de más circulación, seriedad y prestigio «DIARIO DE LA MARINA». Sr. Comerciante, si le interesa nuestra publicidad avísenos al teléfono M-7462 o diríjase por correo al Apartado 814. Empresa de Publicidad «PROPAGANDAS C R O N I C A» propietaria de la revista mensual ilustrada «CRONICA SOCIAL» y de los programas de la Radio «CRONICA ESPAÑOLA» y «CRONICA RADIO SOCIAL», por las Radio-Estaciones C.M.K y C.M.B.K en 730 K y 970 Klos.

PARA ASMA CATARRO BRONQUITIS
CUAJANÍ JORDÁN
SUPRIME LA TOS Y LA DISNEA
FACILITA LA EXPECTORACIÓN

SUSCRIBASE Y ANUNCIESE EN EL «DIARIO DE LA MARINA»

Nuevo Itinerario Línea Marianao

Desde el 9 de Marzo de 1936 el Itinerario de trenes eléctricos en esta Línea quedará modificado en la forma siguiente:

TRENES ELECTRICOS CADA HORA

SALIDAS DE GALIANO PARA MARIANAO Y PLAYA, cada hora desde 7.00 a. m. a 7.00 p. m. Después, a las 8.00 p. m. y 9.00 p. m., solamente hasta Samá.

SALIDAS PARA GALIANO, primeros trenes desde Samá solamente, a las 6.05 y 7.05 a. m. y después desde Playa, cada hora desde 7.55 a. m. a 7.55 p. m.

RUTA Y HORARIO DE LAS PRINCIPALES ESTACIONES

Léase hacia abajo				Léase hacia arriba
00	Salida	Ave. de Italia (Galiano)	Llegada	50
09		Concha		41
17		Tulipán		33
18		Cerro		32
20		Ciénaga		30
21		Puentes Grandes		29
25		Belén		26
26		Buenavista		25
27		Columbia		22
28		Pogolotti		21
29		Ave. Columbia		20
31		Quemados		19
33		Real		16
35	Pueblo de	Hipódromo	Pueblo de	15
37	Marianao	Marianao	Marianao	12
43		Real		06
44		Samá		05
45		Enl. Gomera		02
46		Toscano		01
47		Park		00
48		Acevedo		59
49		Frontón		58
50		Yacht Club		57
51		Círculo Militar		56
52	Llegada	Playa	Salida	55

SUB-DIVISION DE LA TARIFA DE ACUERDO CON EL NUEVO RECORRIDO HACIENDOSE LA RECAUDACION POR EL CONDUCTOR.

POR CUALQUIER RECORRIDO ENTRE

Galiano y Mariano, hasta Samá	5 cts.
Mariano y la Playa	5 cts.
La Playa y Marianao, hasta Quemados	5 cts.
Marianao y Galiano	5 cts.

FERROCARRILES UNIDOS DE LA HABANA

CRONICA HABANERA

AUDITORIUM

Un gran estreno presentó ayer la empresa del elegante y concurrido teatro «Auditorium» a sus numerosos simpatizadores.

Se titula «Annie Oakley, la reina del circo», en cuya interpretación se destaca la bella actriz Barbara Stanwyck, secundada por Preston Foster, Melvyn Douglas y Pert Kelton.

Se completaba el programa con la simpática cinta «Marido interino», por Hugh Herbert, Helen Broderick, Roger Pryor y otros.

Entre la selecta y numerosa concurrencia que llenó la sala del Auditorium, en las tandas elegantes, se encontraba este grupo distinguido:

Señoras:

La Marquesa de Tiedra.

María Vázquez Viuda de Solís; Cristina Kindelán de Mendoza; Lola Pina viuda de Larrea; Carmen Silva de García Montes.

Alicia Párraga de Mendoza.

Cheita Aróstegui de Pedroso.

Lily del Portillo de Hurtado de Mendoza; Josefina Barraqué de Sabatés; Justina Monteagudo de Portal; Matilde Portela; Trina Armengol viuda de Jiménez.

Carmen Jiménez de Cadenas.

Margarita Scull de Alvarez; Isis Ortiz de Aguilera; María S. de Vega viuda de Cerra; Cándida R. de Vega viuda de Cruz; Carmen Gálvez viuda de Cortiñas.

Conchita Martínez Pedro de Menocal.

Graziella Calderón de Carrera.

Laura Rayneri de Alonso; Adriana Chaumont de Otermin; Lucila Noguer de Ovies; Lolita Morera de García Alonso; Adolfina Fernández de Grave de Peralta; Carmen Cerra de Fernández Villasuso; Nena Fernández Villasuso de Ros.

Consuelo Ferrer de Palma.

Ofelia Larrea de Colmenares.

Sarita Larrea de García Tuñón.

Margarita Mendoza de Miyares; Betty Paz de Posada; Carmelina Boudet de Alberni; Margot Hidalgo Gato de Solís; Bebita Miyares de Juncadella.

Rita María Arango de C-Naghten.

Mercy Taquechel de Viñals.

María Muñoz de Quevedo; Silvia Gross de Pavón; María Antonia Alvarez Pollán de Florit; Patria Pina; Nenita Roca de Lindner.

Adolfina Solís de Gelats.

Cuca Pons de Texidor.

Paulina De Beche de Machín; Teresa De Beche de Arango; Margarita Sorzano de Hernández; Marila Yavosrka de Coll; Cristina Alvarez de Mazón.

Mercedes Bruzón de Martínez Conill.

Idalia Figueredo de Suárez; Catalina Ponce de Suárez; María Teresa Angulo de Gutiérrez; Luisa Planell de Ortiz; María Ignacia Cabrera de Torres; Adriana Barceló de Palomares; Julia Menéndez de Suárez.

Carmela Caballero de Quesada.

Manolita Coello viuda de Ramos Izquierdo; Carmen Teresa Santos de Muñoz; Graziella Ramos de Espinosa; Elsa Morejón de Abalos; Alicia Morejón de Mederos; Cusa Pereda de Diago.

Dinorah Boyez de Alexander.

Malvina Biart de Díaz Blanco.

Chela Robelín de Morales Broderman; Serafina Morales de Inclán; Inés Moreno de Morales; Elena H. de Escandón.

Señoritas:

María Luisa Mendoza; Oria Albarrán; Seida Portal; Gladys Hernández Rivera.

Vivien Conill.

Beatriz Portuondo; Cristina y María Kindelán; Madeleine Gaye; Daisy Gutiérrez Rams; Lourdes Ramos Izquierdo; Carmelina Muñoz.

Alicia Pedroso.

Lilita y Eloisita Montalvo, tan lindas.

Herminita Piedra.

Fita Kohly; María Teresa Alonso Pujol; Alicia Solís; Lolita B. Pons; Lidia y Celita Rayneriá Gilda Gross; Rosita Texidor; Carmen y Teresa García Montes.

Gloria Mendoza.

Gilda Morales.

Margarita Pedroso.

Magda Urruela; María Elena Ros; Panchita Steegers; Adrianita Otermin; Perla Gumaer; Margarita García Rayneri; Marina y Elsa Díaz Biart; Anisia Meruelos; Clara Gamboa; Rosita Valenzuela.

Josefina y Lourdes Hurtado de Mendoza, encantadoras.

Gloria Loredo.

Mireille y Graziella Benítez; Carmen Luisa y Marietta Aenlle; Elsa G. de Castro; Carmelina Cortiñas Gálvez; Alicia Morejón; Mingtoy Texidor.

EL DR. MARIO DEL PINO.—Nos participa el doctor Mario del Pino, cirujano dentista, que ha trasladado su domicilio a Escobar 70, altos, entre Concordia y Virtudes.

Lo que con gusto ponemos en conocimiento de sus clientes y amistades.

HONROSA DISTINCION.— La presidenta de Beneficencia de la Asociación de Damas Católicas Cubanas, ha sido condecorada por la Cruz Roja Cubana con la Medalla de reconocimiento al Mérito en premio a los servicios prestados durante los disturbios de noviembre de 1934.

Con motivo de tan honrosa distinción la Comisión de Beneficencia ha organizado un homenaje que tendrá efecto mañana.

Se ha combinado, para tan interesante acto, un bello programa a cargo de distinguidas señoritas, figurando, también, la entrega de una Bandera de la Cruz Roja que le obsequia la señora Eulalia Delgado de Chaple, en nombre de la citada Comisión de Beneficencia, de la que es vicepresidenta.

DEL ORIENTAL PARK. — Hoy es sábado de moda en el Hipódromo de Marianao, tan concurrido siempre.

Comenzando a las dos y media de la tarde, se correrán ocho justas en las que se han inscripto los mejores ejemplares del Oriental Park.

Tanto el Grand Stand como la terraza del elegante Jockey Club, se verán como en sus mejores días.

El miércoles próximo se celebrará en los salones del ockey Club, un animado te bailable, que ya se ha hecho imprescindible.

La sociedad habanera se dará cita esa tarde allí, para participar de esta encantadora fiesta, y serán obsequiados con te, pastas y bocaditos deliciosos.

Y el viernes, día trece, el gran tebailable que organiza la distinguida dama Valentine Tukine Battisti, y para el que se vienen haciendo grandes preparativos.

EN EL CASINO ESPAÑOL.— A las diez de la noche abrirá hoy sus hermosos salones del Paseo del Prado el prestigioso Casino Español.

Ello será para el Baile Rojo, que tanto entusiasmo ha logrado despertar entre los muchos asiduos.

Será una fiesta de brillantez, de lucimiento.

Los salones lucirán un bellísimo decorado prevaleciendo el tono rojo.

La orquesta de los Hermanos Martínez y el septeto «Matancero», tendrán a su cargo el programa bailable.

EN EL PRINCIPAL. — Esta tarde, a las cinco, ofrecerá Margarita Xirgu su novena matinée de abono en el «Principal.

Con «De muy Buena Familia», deliciosa comedia de Don Jacinto Benavente, uno de los libretistas favoritos de nuestro público.

Por la noche, en novena función de abono al turno par, se repite «Bodas de Sangre» la interesantísima producción de García Larca que, al ser estrenada anoche en el beneficio de la señora Xirgu, alcanzó éxito ruidoso.

«Bodas de Sangre», se repite mañana, en la matinée y en la función nocturna. La función del próximo lunes corresponde a la décima de los dos abonos, par e impar, y se cubre con «De muy Buena Familia», de Don Jacinto Benavente.

La causa de esta refundición de los dos abonos en una velada, obedece a la necesidad de la empresa de recuperar los días perdidos con motivo de la interrupción que sufrió la temporada por la enfermedad del esposo de la señora Xirgu.

Los abonados al turno par que no estén conformes con esta alteración de orden, pueden reclamar el importe de su localidad del lunes en la contaduría del teatro.

Conste así.

HOTEL SEVILLA BILTMORE. — Resultan de las mejores y más brillantes, las fiestas de los sábados en el roof del hotel «Sevilla Biltmore.

La de hoy promete revestir en aspectos diversos un lucimiento extraordinario.

Habrá parties selectos y elegantes.

Reinará el baile desde primera hora con la magnífica orquesta Havana Casino, en una alternativa de foxs y sones.

Actuará en el show Pilar López, bailarina española, con la colaboración del pianista Enrique Luzuriaga, del notable bailarín Miguel Albaicín y el guitarrista Pepe Badajoz. Un conjunto valiosísimo.

Los tes de todas las tardes en el patio sevillano, vense cada día más concurridos, bailándose hasta las ocho de la noche.

Es el lugar chic de la Habana.

(Continúa en la página ONCE)

VIDA MUNDIAL

Francia está dividida sobre el Pacto del Soviet de Rusia. Algunos miran al Soviet como un templo de paz y otros como a Alemania agravada.

ALGUNOS franceses, cuando su Cámara de Diputados ratificó por una imponente mayoría el pacto de asistencia mutua entre Francia y la Rusia Soviet, dijeron que el entusiasmo de la Cámara había puesto la última piedra al edificio de seguridad que Francia había construído durante tan largo tiempo.

Por otra parte, los críticos dicen que no habían copiado ninguna piedra que se ha añadido, sino justamente una adicionada piedra que ha amenazado hundir el edificio, cuyos cimientos no eran muy sólidos.

El tiempo, y quizás muy en breve, dirá quien ha acertado. Tampoco olvidará que ese edificio que ha tenido tantos arquitectos, será el templo de la paz para evitar la guerra, como dicen otros, o para asegurar la victoria.

Hay dos miembros de la Liga de Naciones de Ginebra que están en la guerra. Pero en Francia este caso de guerra actual se ha mirado como de poca importancia, a más del caso del Tratado de Versalles y el de Locarno.

Para sus partidarios, el pacto del Soviet de Rusia es un movimiento de precaución contra la zona del Rhin.

Inglaterra mira a Italia en el camino de la India. Esta vez no mira al río Rhin, sino al Mediterráneo, porque allí se ve una amenaza a su supremacía. La misma prensa inglesa no es la misma frente a Italia y, en el porvenir, en el Mediterráneo, Francia parece mirar con ojos británicos, tan indiferentes como los de los franceses en el porvenir del río Rhin.

Bélgica está perturbada; hay resistencia en la población flamenca para preparar diversos planes instigados por Francia.

Recientemente, en París, ha habido contactos entre reyes y príncipes y ministros de la Europa Central.

Mucho se ha hablado de preservar la independencia de Austria y su llave es importante para la independencia, siendo la llave para la paz o para la guerra.

Pero esas recientes conversaciones parece que no han contribuído a mantener la independencia de Austria.

Se dice que un príncipe salió de París diciendo estas palabras: «Toda esta construcción de paz me inquieta para el porvenir. A esto se ha agregado este nuevo tratado entre Francia y el Soviet de Rusia. Muy pocas personas en Francia se fían del Soviet, a menos que se trate de los comunistas. Quizás crean con justicia que el Soviet y su Gobierno tienen la firme intención de tomar ventaja en cualquier crisis que pueda surgir para destruir el capitalismo y establecer el comunismo.

Ahora bien, Rusia no tiene frontera común con Alemania y sería de poco auxilio para Francia, a menos que se trate de secretos motivos.

Francia ha puesto confianza absoluta en el comunismo de Rusia. Máximo Litvinoff, que asegura que Rusia sólo desea paz y firme aplicación, de la Liga de Naciones de Ginebra.

Fuera del Parlamento francés y de la prensa política es curiosa la reacción que se ha producido en el público en general.

Si Francia tiene que luchar, no será fuera de su propio territorio. Por otra parte, sería preferible que Fracia y Alemania llegasen a una amistad antes que introducir a Rusia en la amistad con Francia.

TIBURCIO CASTAÑEDA

Doctor Humberto Faz Tabío
Especialista en ENFERMEDADES DE NIÑOS
CALZADA No. 90 entre PASEO y A. VEDADO
CONSULTAS. de 3 a 5 P. M. Teléfono F-2679

CARAS Y COPLAS

AGUSTIN REYES

Como a la esencia, en conciencia,
dedicó su actividad,
concluyó por ser esencia
de gentileza, decencia
y caballerosidad.

Por su gestión eficiente,
por sus dotes relevantes
y su tacto inteligente,
lo ha reelecto Presidente
la Asociación de Anunciantes

Prueba de modo cabal
y de manera expedita
que el papel presidencial
no lo interpretó muy mal
cuando hacen que lo repita.

Y los que lo reeligieron,
por más que acatar supieron
las republicanas leyes,
monárquicos se sintieron
y, es claro, siguen con Reyes.

NIPSO

LOS PRECIOS FIJOS
REINA AGUILA ESTRELLA

VIBOREÑAS

BODA DISTINGUIDA.—Las puertas del suntuoso templo de san Juan de Letrán se abrirán esta noche, a las nueve y media, para la celebración de una boda que tiene todas mis simpatías, y que por la distinción de los afortunados novios y de las numerosas familias que la presenciarán, será un brillante acto religioso-social.

Me refiero al matrimonio de la gentilísima, elegante y bella figulina Olga Valdés Macías, la admirada amiguita «Monina», que jurará la fe de sus amores al dichoso elegido de su corazón, el apreciable joven Angel Peláez y Cossío.

Han invitado a su enlace las autoras de sus días, respetables y distinguidas damas Eloisa Macía viuda de Valdés y Matilde Cossío viuda de Peláez.

Anticipadamente felicito a «Monina» y a Angel, deseándoles las mayores felicidades, y hasta mañana, que daré detallada cuenta de tan solemne acto, que colmará sus más anheladas aspiraciones.

ESPOSOS ANTE LA LEY.—Lo son desde las cuatro de la tarde de ayer, la graciosa y gentil señorita Judith Rodríguez y Suárez y el dichoso joven Arístides Urrutia y Martín, los que ante el Notario Público, mi distinguido amigo el Dr. Alberto Jardines Navarrete, juraron cumplir los deberes y obligaciones que les impone la Ley al contraer matrimonio.

Fueron testigos por Judith, los señores Juan Vega Arredondo y José González.

Lo fueron por Arístides, los señores Eugenio Valmaña y Miguel Font.

Esta boda notarial ha sido la precursora de la católica, pues los nuevos esposos ante la Ley, contraerán matrimonio esta tarde, a las seis, ante Monseñor Alberto Menéndez, en la Iglesia Parroquial de Nuestra Señora de Monserrate, ceremonia que será presenciada por sus muchas relaciones sociales, y que mañana consignaré.

Para la gentil Judith y para el feliz joven Arístides, es ahora dedicada anticipadamente mi enhorabuena.

BODAS DE CRISTAL.—Cumplen hoy los quince años de casados, los estimados esposos señora María del Carmen Rodríguez Casanova y el cumplido amigo señor Santiago Gómez Martínez, autores de los días de las lindas muñecas María del Carmen y María Antonia Gómez Rodríguez, que son la adoración de tan felices esposos.

Yo les deseo la continuación de su actual felicidad y que cumplan y celebren sus Bodas de Diamante.

NUEVOS ESPOSOS.—Los apreciables esposos, elegante y joven señora Ana Luisa Fraga y el cumplido amigo Alfonso Alvarez, que por muchos años laboró en la prensa, y cuyo matrimonio no hace mucho tuve el gusto de consignar, felicitándolos expresivamente, han tenido la cortesía de ofrecerme su residencia en la casa número 94 de la calle San Anastasio, Reparto de Lawton.

Les doy las gracias por su atención y en su nuevo hogar les deseo interminable luna de miel.

MUY RECONOCIDOS. — La apreciable señora Aída Muñoz Rodríguez, amada esposa del servicial compañero en este DIARIO, señor Martín García, a cuyo cargo está el Archivo, me piden haga constar su agradecimiento a sus amistades, por las demostraciones de afecto que les han dedicado con motivo de la muerte de la infortunada autora de los días de Aída, la que fué mi bondadosa amiga señora Esperanza Rodríguez, viuda del inolvidable compañero Víctor Muñoz.

Yo los complazco en estos momentos de tanta tristeza para ellos, imposibilitados de hacerlo personalmente y a cada una de sus amistades.

CASINO VIBORENO.—Llegó la esperada fecha de la celebración de su gran baile de carnaval, en cuya organización la Directiva del querido amigo Tomás Marrero Garrido ha venido laborando sin descanso, tras un nuevo triunfo, que desde luego, desde ahora yo les auguro, porque he podido apreciar el gran embullo que existe entre la alegre juventud bailadora para asistir.

En los salones y en todo el edificio, frente a la Iglesia de Jesús del Monte, se ha hecho una decoración digna del alegre dios Momo.

El programa bailable comenzará a las nueve de la noche y continuará hasta después de las tres de la madrugada.

Entre las comparsas que asistirán se han de destacar las monísimas «Chinitas» de la gentil Presidenta del Comité Femenino señorita Angelita Sánchez.

«Las Damas 1830 Ensueño Azul», de las bellas figulinas Cristina Quintero y Evangelina Gómez.

Y la de «María la O», de las graciosas señoritas Lita Maury y Nena Benson.

Otras más asistirán en representación de várias sociedades.

Este triunfo que auguro, bien lo merecen los «Casinistas», que inmediatamente se prepararán para celebrar su gran verbena fenómeno «Mandalay», el día cuatro de abril.

CLUB DE FERRETEROS.—El elegante palacete de este prestigioso Club lucirá esta noche soberbiamente engalanado con atributos del Carnaval, para la celebración de un baile cuyo éxito está asegurado, dado el número de invitaciones solicitadas y de billetes de caballeros adquiridos.

La Sección de Fiestas ha combinado un excelente programa bailable, que satisfará a las numerosas parejas que asistirán.

Ya he dicho las comparsas que lo harán también, y que darán gran animación a la que será suntuosa fiesta, para la que he sido invitado por los apreciables amigos señores Martín Prieto, Presidente social y Antonio Villalobos que lo es de la Sección de Fiestas, quedándoles muy agradecido.

EN «CURROS ENRIQUEZ».—En los amplios salones de esta sociedad, Santos Suárez y Dolores, se efectuará esta noche, desde las nueve hasta las cuatro de la madrugada, una gran verbena de «Fantasías Comerciales», para la que he recibido invitación del atento amigo señor Joaquín Fernández, con buenos conjuntos musicales.

Invitación que también háme dedicado para la matinée de mañana domingo.

Le acuso recibo y le quedo agradecido.

EN SANTA AMALIA Y BARRIO AZUL.—En la sociedad de los Propietarios y Vecinos de estos Repartos se celebrará esta noche un baile de carnaval, en la Avenida de Santa Amalia número 24, a las nueve.

Con un programa muy extenso, que durará hasta la madrugada.

URBANO DEL CASTILLO.

Fué navajeado por un individuo porque se negó a entregarle 5 centavos que le había exigido

En el Segundo Centro de Socorro fué asistido ayer de tres heridas incisas de carácter grave diseminadas por el cuerpo, Armando Rovira Torres, de 18 años de edad y vecino de Llinás número 18. Según declaró el paciente, se las ocasionó al atacarlo con una navaja un individuo conocido por Aguila Franco, al negarse a entregarle la suma de cinco centavos que le exigió y con el cual sostuvo un disgusto por ello, próximo a su domicilio. Acto seguido el acusado emprendió la fuga, siendo tenazmente buscado por la Policía.

Defunciones ocurridas ayer en la Habana

Inés Machado, negra, 30 años, Hospital Municipal, Ulcera del estómago.

Antonio Fundora, blanco, 47 años, Hospital C. García, Hernia estrangulada.

Misandro Hernández, blanco, 2 años Hospital Infantil, Bronquitis aguda.

Francisco Santiago, mestizo, 2 meses, Quinta 107, Bronquitis capilar.

José B. Almenteros, blanco, 55 años Flores, Tuberculosis pulmonar.

Roberto Bonilla Lazán, negro, 21 días, Estrella 131, Ictero de elos recien nacidos.

Raúl González, mestizo, 20 años, P. Cerrada 30, Tisis pulmonar.

María Tomati Albases, blanca, 68 años, Vista Alegre 74, Cáncer del piloro.

Reinaldo Equis Aguila, blanco, 3 días Hospital de Maternidad, Debilidad congénita.

Justo Morales Giraud, blanco, 90 años, Virtudes 145, Miocarditis.

Asunción Castro, negra, 17 años, M. Viondi 55, Tuberculosis pulmonar.

Alfredo Rivera García, blanca, 66 años, Aguila 5, Insuficiencia ventricular izquierda.

Ana M. Peñalver Hernández, mestiza, 32 años, Carmen, Esternalgia.

José M. Flores, blanco 43 años, La Benéfica, Bocio Exoftámico.

Porfirio Escudero, blanco, 34 años, La Benéfica, Tuberculosis pulmonar.

Francisco Martín blanco, 80 años, Fábrica Misericordia, Embolia.

Manuel Gómez de la Mera, blanco, Hospital C. García, Nefritis.

Juan Guillot Duradé, mestizo, 62 años, Hospital C. García, Cardio esclerosis.

Luis Pelayo Ulacia, negro, 24 años Apendicitis aguda.

M.E.C.D. 2016

SOCIEDADES ESPAÑOLAS

HOY, POR LA NOCHE, EL CENTRO ASTURIANO OFRECERA UN FORMIDABLE BAILE DE RIDICULOS. HABRA PREMIOS

Por el acierto en la selección de los conjuntos musicales. Por los alicientes que brinda, por el entusiasmo que reina entre los elementos bailadores, por ser el único baile que se celebra hoy en que se unen todos estos motivos, cabe augurar que los salones del Centro Asturiano han de resultar insuficientes para contener a cuantos se disponen a asistir a esta fiesta que con motivo de la temporada carnavalesca ofrece la Sección de Recreo y Adorno.

Y como la Sección de Recreo y Adorno cumple lo ofrecido, queremos hacer constar que los conjuntos musicales anunciados para la interpretación de todos los bailes y que son los de Antonio Ma. Romeu, Belisario López, Antonio Ma. Cruz, Jazz Band «Los Bohemios», el Septeto Nacional de Piñeiro y el afamado Quinteto Tomé, no actuarán más que en el baile que se celebra esta noche en el Centro Asturiano.

Baile de ridículos, profusión de comparsas, parejas ridículamente ataviadas, conjuntos y máscaras que tratarán de obtener los aplausos del respetable para ganar los premios que se han de ofrecer a aquellos a quienes la concurrencia tributa los aplausos necesarios para la obtención del triunfo.

Los helados Guarina, Jesús Fernández García, el arrendatario del café taberna y otros, han donado varios premios para los vencedores.

A divertirse hoy, pues al C. Asturiano.

LA FUNCION HOMENAJE A LA SRA. MERCEDES PINTO TENDRA EFECTO MAÑANA A LAS 9 EN EL NACIONAL

El homenaje que las Sociedades Españolas de la Habana organizan en favor de la eminente conferencista canaria, señora Mercedes Pinto, está llamado a un resonante éxito artístico y de concurrencia a juzgar por la gran demanda de localidades que fueron solicitadas en los distintos lugares en que se encuentran a la venta. Como ya anunciamos, se celebrará a las nueve de la mañana en el Teatro Nacional.

El éxito artístico está descontado por el relieve de las personas que participan en la función. El programa confeccionado es el siguiente La función dará comienzo a las nueve en punto.

Primera Parte

I Breves palabras, por Rafael Marquina.

II La Rondalla del M. I. Centro Gallego, dirigida por Rodríguez Carballes, ejecutará:

A) Selección de la ópera «Traviata». Verdi.

B) Al Gran Sol, Marcha. J. Rico.

III Poesías, por Eduardo Casado.

IV Números de guitarra, por Ezequiel Cuevas.

X Poesías afrocubanas, por Eusebia Cosme.

Segunda Parte.

I La Rondalla del M. I. Centro Gallego ejecutará:

C) Vals «Lolita». R. Carballes.

D) Paso-doble «Morena». J. del Moral.

II Imitaciones, por Gaspar Betancourt.

III Canciones de Ernestina Lecuona, por Esther Borja, acompañada al piano por su autora.

IV Recitaciones, por Eusebia Cosme.

V Conferencia de Mercedes Pinto, con el sugestivo tema: «Exaltación lírica de Cuba y España».

EL PROXIMO DIA 14 SE CELEBRARA NUEVO BAILE EN EL CENTRO GALLEGO

Según todos los indicios el baile denominado «O Antroido», que tendrá lugar el sábado 14 del corriente en todos los salones del Centro Gallego y el Teatro Nacional a la vez, que se comunicarán interiormente, será un acontecimiento como el anterior, en el que cayó un enorme aluvión de gente como no se ha visto jamás en ningún baile, al extremo de llenar los vastísimos salones en que aquél tuvo verificación.

Para el baile «O Antroido» hay preparadas sorprendentes novedades que han de ser muy del agrado de los que rinden culto a la diosa de la danza. Las orquestas serán las mismas que tantos aplausos cosecharon en el baile de los «Mamarrachos», o sea: Hermanos Palau, Antonio María Romeu, Belisario López, Pablo Zerquera, Sonora Matancera, Cubano 1927 y el popularísimo Quinteto Tomé.

Una misma entrada servirá para el palacio y el Teatro Nacional, empezando en el primero a las nueve como de costumbre y estableciéndose la comunicación interior con el segundo a las doce, hora en que termina el espectáculo de cine.

UN CASO DE SEPTICEMIA CURADO ULTIMAMENTE EN «NTRA. SRA. DEL PILAR»

El conocido y eminente médico Dr. José A. Díaz Padrón, perteneciente al cuerpo facultativo de «Nuestra Sra. del Pilar», acaba de anotarse un nuevo éxito al obtener la completa curación del niño Enrique Aloma. Tan simpático niño ingresó en la Clínica «Nuestra Sra. del Pilar» sufriendo de una grave septicemia neumocóccica. Tan grave era el estado del niño que sus familiares pidieron que el mismo fuera visto por los profesores Clemente Inclán y Carlos Taboada.

Dichos profesores estuvieron en todo conforme con las indicaciones del joven y reputado especialista en enfermedades de niños, Dr. Díaz Padrón. La asistencia esmerada prestada al joven enfermo, tanto por su médico como por todo el personal de la Clínica «Nuestra Sra. del Pilar», pudo vencer tan terrible enfermedad. Felicitamos al Dr. Díaz Padrón por su triunfo profesional.

VERBENA ESTA NOCHE EN LA ARTISTICA GALLEGA

Se están ultimando todos los detalles importantes, para la gran verbena que con el título de «A media luz» tendrá efecto el día 7 del actual, sábado, en esta simpática sociedad, a cuyo efecto el adorno de los salones ha sido confiado a expertos decoradores.

Es de advertir que la entrada será gratis. Solamente será admitido un pequeño costo de guardarropía.

Los conjuntos musicales son bien conocidos de los buenos bailadores y los precios de cantina igual que en cualquier establecimiento. Quiere esto decir que la comisión organizadora no permitirá que ningún concurrente sea objeto de engaño.

¡A divertirse, pues, esta noche en la Artística Gallega!

ACONTECIMIENTO BAILABLE HOY EN «CURROS ENRIQUEZ»

Uno de los grandes bailes de hoy lo será, sin duda, el que tendrá efecto desde las nueve de la noche en los amplios y ventilados salones de «Curros Enríquez», situados en Santos Suárez y Dolores, en Jesús del Monte, y el que será amenizado por la afamada orquesta «Corman» y los septetos «Cauto», de Borgeyá, y el «Nacional», de Piñeiro.

La iluminación será espléndida. Las damas y damitas tendrán acceso gratis y además recibirán valiosos regalos. Y los caballeros sólo pagarán por la entrada cuarenta centavos.

Un exitazo obtendrán los organizadores de este acto, señores Joaquín Fernández y Antonio Barro.

SE REUNE ESTA NOCHE EL PARTIDO FUERZAS VIVAS

Según nos comunica el señor Malpica, valioso miembro del partido «Fuerzas Vivas», del Centro de Dependientes, el Comité Ejecutivo del mismo celebrará esta noche una importante junta en la Manzana de Gómez, departamento 315. En primer término se procederá a la renovación del Comité, y luego se tomarán acuerdos sobre la línea de conducta a seguir en las próximas elecciones.

Dicho acto se efectuará a las nueve de la noche.

BAILE CUMBRE MAÑANA EN EL HERMOSO PALACIO DEL CENTRO DE DEPENDIENTES

Mañana, Domingo de la Vieja, tercer domingo de Carnaval, y por lo tanto baile en el palacio de la Asociación de Dependientes; y baile en grande, al modo de esta casa, con seis orquestas, la más nutrida concurrencia que se pueda ambicionar y el mayor lucimiento.

La mascarada de este año conoce lo que es el baile en la Asociación de Dependientes, sabe que allí encuentra a Romeu, a Belisario López, a la Sonora Matancera, a Antonio María Cruz, a Gloria Matancera y a Happy-Happy; sabe que allí sobre el piso de mármol, baila en salones frescos, aireados, de extraordinaria extensión y capacidad; sabe que la Sección de Recreo y Adorno que los organiza, da a estos festivales un carácter propio y una atracción máxima. Por eso la mascarada de este año prefiere y se disputa una losa en los salones de Prado y Trocadero.

Durante siete horas —desde las nueve de la noche hasta las cuatro de la madrugada— es posible rendir culto a la diosa Terpsícore, participando de una espléndida fiesta a los acordes de una música excelente, bajo el imperio de la alegría carnavalesca.

El decorado que se inicia en el vestíbulo del edificio por el Paseo de Martí, se extiende a todos los salones de este hermoso palacio. Atributos del Carnaval se verán por doquier, realzada la belleza del Centro por las combinaciones lumínicas de Fresnedo el electricista y el verdor y la exuberancia de los boscajes de plantas y guirnaldas que un afamado jardín aportará para mayor brillantez del festival.

No pasa, es siempre actual, la concepción artística que luce la escalera principal por obra del pintor Vázquez. Interpreta con ella un pasaje sugestivo de la leyenda que es la vida de Pierrot y Colombina: el sueño del primero en una noche de aventura.

Gran fiesta la del domingo. La entrada, por el Paseo de Martí. El precio del bilete, un peso.

MAGNO FESTIVAL HOY EN EL CLUB DE FERRETEROS

Al fin esta noche se celebra el gran festival del Club de Ferreteros en su sede de la Calzada del Cerro No. 547, que lucirá un bello decorado y una iluminación radiante. Las invitaciones expedidas para familias, pasan de mil quinientas.

En el floor irá la orquesta de los Hermanos Palau, en los salones del club, la de Neno González, y en el nCourt de Tennis el Septeto Matancero.

Tres valiosos premios concede el club, a juicio del Jurado, designado al efecto, para el Concurso de Comparsas, que se celebrará en el Festival. Se han inscripto: Arlequines, Cosacos, Piratas, Criollas, Majas, Amapolas, Japonesas, Chinas y otras.

No se harán cuestaciones en el local de la fiesta.

Extraordinario embullo existe para la fiesta de esta noche en el Club de Ferreteros, entre las familias de nuestra buena sociedad, asiduas al mismo.

Será una fiesta brillantísima.

SIMPATICA BODA, HOY

En la noche de hoy, a las nueve y media y en la iglesia del Santo Angel, se efectuará el enlace de la distinguida señorita María Antonia Balado Folgueira y José González Freire, secretario de la sociedad «Hijos del Ayuntamiento de Pol y su Comarca».

Actuarán de padrinos la señora Gerónima López de González y el señor Ramiro Balado. Y de testigos, por ella, los doctores Carlos M. Alzugaray y Luis Ramos Izquierdo, y los señores Jesús Fernández y Antonio Barreiro. Y por él, José María Alvarez, Angel Balsa, Manuel F. Ramudo y Manuel Dorado.

La boda notarial se efectuará a las tres de la tarde ante el doctor Luis Ramos Izquierdo.

Por que la luna de miel de María Antonia y José sea interminable, hacemos los más sentidos votos.

DEL CIRCULO SOCIALISTA

El Comité Femenino del Círculo Español Socialista, cuyo local radica en la calle San Lázaro, celebrará mañana, a las tres de la tarde, una sesión de positiva importancia, ya que dichas damas se proponen desarrollar un programa ampliamente constructivo, a base de temas culturales y otros asuntos de no menor trascendencia.

La secretaria, señorita María Prieto, encarece la puntual asistencia de todas sus compañeras.

ACTOS PARA HOY

CENTRO ASTURIANO: Grandiosa fiesta bailable desde las nueve de la noche, en todo su palacio social.

AGRUPACION PROGRESISTA: Regio baile de carnaval, por la noche, en su local de Prado y Neptuno, amenizado por la orquesta «Progresista» y el «Conjunto Salazar». Las damas, por invitación.

AGRUPACION ARTISTICA GALLEGA: Magnífica fiesta bailable, desde las nueve de la noche hasta las cuatro de la madrugada, en sus propios salones de Zulueta núm. 46, altos.

SOCIEDAD CURROS ENRIQUEZ: Gran verbena por la noche, en Santos Suárez y Dolores, Jesús del Monte.

CLUB DE FERRETEROS: Brillante festival desde las nueve de la noche, en Cerro 547.

PARTIDO «FUERZAS VIVAS» DEL CENTRO DE DEPENDIENTES: Junta del Comité ejecutivo, a las nueve de la noche, en la Manzana de Gómez, departamento número 315.

FIESTAS PARA MAÑANA

SOCIEDAD JOVELLANOS: Matinée bailable de disfraz desde las 2 de la tarde, en su local de Amistad 154, altos. Este acto es para los socios. Además habrá valiosos premios.

HOMENAJE A LA SEÑORA MERCEDES PINTO: Grandioso acto patrocinado por las sociedades españolas, a las nueve de la mañana, en el teatro «Nacional».

SOCIEDAD «CONCEPCION ARENAL»: Gran matinée bailable en el «Círculo Republicano Español».

JUVENTUD BALEIRA Y SU COMARCA: Entrega de un título de socio de honor a don Claudio Conde, en horas de la tarde. A la vez se celebrará una gran matinée bailable en los jardines «La Cotorra».

ASOCIACION CANARIA: Matinée en sus salones de Prado y Neptuno.

CENTRO DE DEPENDIENTES: Colosal verbena por la noche, en su regio palacio de Prado y Trocadero.

DEPORTIVO CARMELO: Baile animadísimo, por la noche, en su espléndida terraza de Línea y 18, en el Vedado.

LICEO DE MEDINA: Gran baile, por la noche, en sus amplios salones de la calle 23, esquina a D, en el Vedado.

CLUB ESPAÑOL DE ALMENDARES: Magna fiesta bailable desde las nueve de la noche, en sus amplios salones de 17 esquina a 6, amenizada por la Orquesta Elegante, el Quinteto Barcalés y un conocido sexteto. Este baile fué suspendido, por lluvia, el pasado domingo.

NUEVO EXITO QUIRURGICO EN «CONCEPCION ARENAL»

A los éxitos obtenidos por el doctor Adolfo González en el magnífico sanatorio «Concepción Arenal», de **Hijas de Galicia**, hay que agregar uno relacionado con la asociada número 29596, a quien le fué practicada una difícil operación denominada **histerectomía subtotal, y oclusión del trayecto fistuloso por vía abdominal.**

Se trataba de un caso poco menos que incurable, mas la pericia indiscutible del doctor González ha logrado el total restablecimiento de la paciente. Por tal motivo, tan eminente profesional viene recibiendo cálidas felicitaciones.

OTRA FIESTA ARENALESA

La sociedad Concepción Arenal celebrará en honor de sus asociados y sus familias una gran fiesta bailable.

Con los servicios de la popular orquesta que dirige Raimundo Pía dará comienzo a las dos de la tarde este simpático acto.

Para asistir será requisito indispensable presentar a la Comisión el recibo de cuota social de «Concepción Arenal» o del «Círculo Republicano».

UNA MATINEE CANARIA

Mañana, domingo, celebrará la Asociación Canaria una grandiosa matinée bailable en los salones de su local social de Prado y Neptuno.

Un éxito más para la comisión organizadora, que tiene como Presidente al entusiasta y dinámico vocal señor Pedro Bulluady.

Los bailables estarán a cargo de la orquesta de Belisario López y el popular septeto «Gloria Matancera».

Las damas por rigurosa invitación.

PROXIMA GRAN VELADA EN LA SOCIEDAD MONTAÑESA

Apenas acordado el programa de fiestas a celebrar en el presente año por esta sociedad, la entusiasta Sección de Cultura y Bellas Artes de la Casa Montañesa, va a empezar a cumplir dicho acuerdo, y está organizando una monumental velada artística bailable para la noche del sábado 14 del actual en sus espléndidos salones de Prado y Neptuno, altos.

Los dirigentes de esta Sección, señores Cubría, Mérida, Juanito Suárez Corral y Romillo, secundados por las señoritas y jóvenes que componen el resto de esta Sección están combinando un programa que por los variados y selectos números de que constan ha de llamar poderosamente la atención.

El profesor Enrique Mascaró y los componentes de la «Laureada Estudiantina Juventud Montañesa» de este Centro, se proponen ejecutar esa noche un selecto grupo de obras escogidas.

El programa bailable será ejecutado por una afamada orquesta.

El secretario de la Sección, señor José Mérida, ha ofrecido tenernos al corriente de los distintos números de que constará esta velada.

DE «UNION VILLALBESA»

Está laborando activamente la comisión organizadora del festival «Alegría» que la sociedad Unión Villalbesa ha de celebrar el 12 de abril en todos los Jardines de «La Polar».

En todos los salones y terrazas, de los espaciosos Jardines con sus hermosas avenidas, se estacionarán varios conjuntos musicales los que ejecutarán el más selecto y variado programa bailable.

El señor José Balseiro Rubal, presidente de la comisión organizadora, —nos dice— que ya han sido contratadas las orquestas de Antonio María Romeu, Emilio Parada, Sonora Matancera y el Quinteto Tomé; y que pronto será contratados otros de gran renombre.

En próximas crónicas ofreceremos más detalles del programa para el

CELEBRASE EL MIERCOLES LA ASAMBLEA EN PRO DEL SEÑOR JESUS PEREZ CABO

Numerosas adhesiones de socios del Centro Gallego está recibiendo el Comité Pro-Pérez Cabo, que preside el señor Juan A. Martínez Mouriz y del que es secretario el señor Antonio Armada Conde, siendo verdaderamente extraordinario el entusiasmo que se observa por asistir a la asamblea que dicho Comité organiza para trazar la ruta a seguir por cuantos simpatizan con la obra en extremo beneficiosa realizada por el señor Pérez Cabo desde la presidencia de la sociedad.

La aludida asablea, que en principio se había señalado para el domingo, debido a que en ese día habrá el tradicional paseo de carnavel, que pudiera restar asistentes a la misma, así como por otras causas, entre las que se encuentra el disponer de má stiempo para la organización del acto, se acordó transferirlo para el próximo miércoles, día 11 del corriente mes.

El miércoles será, pues, el día memorable en que se demostrará que los socios del Centro Gallego saben aquilatar y reconocer la obra que con patrótico desinterés realizó el señor Pérez Cabo no sólo en cuanto se refiere a una administración inteligente y honrada que se evidencia en los ciento diez y seis mil pesos dejados en la Caja social, sino, también, por el excelente servicio e inmejorable asistencia que para los enfermos, implantó en «La Benéfica», sin olvidar las grandes reformas verificadas en el citado sanatorio, al cual dedicaba vigilante atención, como lo demuestran las obras que tenía proyectadas para convertir «La Benéfica» en una de las mejores casas de salud.

Por ello no debe sorprender que los socios del Centro Gallego tengan los más cálidos elogios para su actuación y se dispongan a testimoniarle su adhesión en la asamblea del 11 del actual.

TREINTA DELEGACIONES CREARA PROXIMAMENTE EL CENTRO CASTELLANO

El señor Francisco Sánchez Tamame, que no cesa un instante en sus labores, se ha propuesto poner en ejecución uno de los más importantes acuerdos tomados en la última sesión y que consiste en la apertura de treinta delegaciones en diferentes lugares en las provincias de Pinar del Río, Habana y Matanzas a cuyo efecto se han iniciado las gestiones necesarias cerca de diferentes personas, esperándose que para muy en breve se puedan confirmar los nombramientos de quienes tendrán la represetación del Centro Castellano en los lugares escogidos y que responden a las demandas de numerosos simpatizadores que radican en los aludidos lugares.

Han sido nombradas varias comisiones que tendrán a su cargo la gestión cerca de los nuevos delegados y algunas de ellas han llenado su misión con general beneplácito y simpatía.

Para la semana próxima serán convocados todos los asociados de las zonas de Regla y Guanabacoa, para celebrar asambleas y conocer el sentir de los socios de dichos lugares en relación con las innovaciones y proyectos de la Sección de Propaganda.

SENTIDO FALLECIMIENTO

Una sensible noticia llegó ayer a la Habana. Nos referimos al fallecimiento, ocurrido en Mugia, Galicia, de la venerable señora Joaquina Lago, madre amantísima del señor Cayetano García Lago, tesorero del Centro Gallego de esta capital.

Tan distinguida dama ha muerto a los 84 años de edad, tras una ejecutoria admirable, ejemplar. A su paso por la vida sólo se ocupó de prodigar el consuelo, de practicar la virtud, de derrochar el bien.

Apenas conocida la noticia, una comisión de dirigentes del Centro Gallego se trasladó al domicilio del señor García Lago, a fin de compenetrarse con el dolor porque atraviesa en estos momentos.

Reciban el amigo Cayetano y demás familiares, nuestro pésame sentidísimo.

NUEVA DIRECTIVA DE LA COLECTIVIDAD DE LALIN

En junta general celebrada últimamente por la simpática sociedad gallega «Hijos del Partido de Lalín», fué electa una candidatura valiosa —la oficial—, integrada por destacados elementos de la institución. He aquí los integrantes del nuevo gobierno lalinés:

Presidente: José María López; vicepresidente: Ramón Pampín; secretario general: Jesús Puga; vicesecretario: Maximino Sánchez; secretario de actas: Emilio Calviño; vicesecretario de actas: Avelino Lamazares; tesorero: Domingo Carral; vicetesorero: Manuel Quintero; contador: Jesús Cumplido; vicecontador, Francisco C. López.

Vocales: Manuel Diéguez, Gerardo Pombo, José Costa, Antonio Iglesias, Eladio Taboada, José Montero, Camilo Vázquez, Manuel Méndez, Arsenio Batán, Jesús Iglesias, José Ramos, Edelmiro Fernández, Primo Vázquez Alfredo García, Secundino Sánchez, Fernando Bértolo, Evangelino Miyares y Juan Vilar.

REVISTA VIDA GALLEGA

Con un precioso número, impreso irreprochablemente, lujoso y lleno de interés, despidió «Vida Gallega» su año 27 para entrar, con más entusiasmos patrióticos que nunca, en el año vigésimo octavo de su existencia galonada de progresos.

El texto, mucho y pulcrísimo, está escrito por los más conocidos literatos gallegos. En la parte gráfica figuran, entre otras, las siguientes informaciones:

Héroes anónimos: las tragedias del mar en Malpica; la Sierra de Outes y su homenaje al poeta Añon: la vieja más vieja de España; gallegos en la Patagonia; fiestas gallegas en Bahía y la Reina de la Belleza española en el Brasil; «Amantes del Campo» en plena aldea; Arsenio Estévez, el joven ahogado en Pedornes; el heroico niño Ignacio Rodríguez, de Las Nieves; boda Jack Otero en Vigo; el gran festival benéfico del García Barbón; boda Marañón-Amor Ruibal; el coro «Os Rumorosos»; el balneario de Bembibre; reparto de regalos en la Escual Normal de la Coruña; la gran catástrofe de Orense; gráficos de La Guardia; retratos de D. Herminio Amigo, D. Herminio Novoa González y el Cónsul de Portugal en Tuy, D. Anacleto de Campo; Modas, Humorismo, etc., etc.

En suma, un número que habla muy alto del progreso periodístico en gallego.

Fara pedidos y suscripciones dirigirse a su representante Ramón Mascote. Cuba 24. La Habana.

SUSCRIBASE Y ANUNCIESE EN EL «DIARIO DE LA MARINA»

GACETILLAS

RIALTO: «SUBLIME OBSESION

La Universal, presenta en «Rialto» la super-producción titulada «Sublime Obsesión» producción de gran argumento y que está siendo el éxito del año, interpretada por Irene Dunne y Robert Taylor. Además se exhibe «Música y Caballos» por un reparto de estrellas. Una Revista y un cartón completan el programa.

Precios: 20 centavos hasta las 6 y media y 30 centavos después. Niños, 15 centavos. Mañana, una colosal matinée desde la una y media «Sublime Obsesión», «Música y Caballos» y Revista, Comedias y Cartones.

El martes 10, «La Hija del Penal» por Antonio Vico y Carmen de Lucio.

El sábado 14, «La Bandera».

TRIANON: «LA PROFUGA» CON SILVIA SIDNEY

En la tanda de las 4: George Raft en la sensacional película «El Secuestro Musical», revista Fox, «El Jardín de Miquito», en colores, y estreno de la gran cinta Paramount, «La Prófuga», por la genial Silvia Sidney y Melvin Douglas.

A las 8 y 30: «El Secuestro Musical».

En la de 9 y 45: revista Fox, la cinta en colores «El Jardín de Miquito» y la bella cinta «La Prófuga.»

Mañana, en matinée de una y media y por la noche: «El Jardín de Miquito», en colores, la comedia «Cerveza a barrilazos», la regia producción de Artistas Unidos, «Esplendor», por Miriam Hopkins y Joel Mc Crea, y «La Pequeña Dictadora», por la niña Sybil Jason.

Para la entrante semana se anuncia el estreno de «Canto de Amor», por la famosa cantante Lily Pons.

NEPTUNO: «LA PROFUGA» Y «UNA CHICA LISTA»

En «La Prófuga», se acumulan incentivos de fuerza. Uno de ellos es el atrayente en grado sumo y desenvuelto con habilidad extraordinaria. Y otro, más poderoso aún, es la intervención en el desempeño de esa cinta de Sylvia Sidney, que hace contrastar su apacible manera interpretativa con el ambiente en que la acción transcurre.

«La Prófuga» figura hoy en el programa de «Neptuno» con «Una chica lista», de tierno asunto bien comprendido y servido por Ida Lapino y Kent Taylor, y «El corderito negro».

«La Prófuga» se exhibirá a las 3 y 30, a las 6.30 y a las 9 y 30. «Una chica lista», a las 2 y 30, 5 y 15 y a las 9 y 30.

Las entradas cuestan 20 centavos antes de las 6 y 30, y después, 30 centavos.

Mañana, se repiten las dos películas mencionadas. En la «matinée», alternando con «Gráfico Paramount», «Bellezas de Francia», «Arbol musical y «El corderito negro».

El lunes, Día de Merle Oberón, con dos creaciones de esa actriz: «El ángel de las tinieblas y «Pimpinella Escarlata».

«Los 39 escalones» y «Ojos Negros», el miércoles 11.

FLORENCIA: «MELODIAS DE BROADWAY DE 1936»

Entre olas de aplausos recibió el público el nuevo show de «The O-Farril-s Scandals» con la preciosa revista sintética, «La Sinfonía del Tap». Lujo... mujeres... jazz... gracia... magníficos coros... nuevas melodías. En este show actúa Chela de Castro, Conchita Vila, Tina Sandri, Berta Lehar, Aguyo, Paul Díaz, Alberto O-Farrill y las 8 red-hot-girls. Hay una nueva y magnífica Orquesta de 12 profesores bajo la dirección del maestro Santos Carbo. El show actuará a las 5 y media y 9 y media. La función comenzará a las 2 de la tarde con dos soberbias producciones: «Casa Correccional» de Pat O-Brien y Betty Davis y «Hotel Continental», estreno en Cuba. Cartones, comedias y revistas. Sólo 20 centavos vale antes de las 6 y 30 y 30 centavos después. Niños, 20 centavos. Mañana, grandiosa matinée a la una de la tarde.

REGINA: «EL NOVIO DE MAMA» (En español)

Cifesa presenta en Regina en todos los turnos empezando desde las dos de la tarde «El novio de mamá» por Imperio Argentina, Miguel Ligero y Pepe Calle. Además se exhibe «Tres meses de vida», por Lola Lane. Una comedia un cartón y una revista completa el programa.

Precios 15 cts. hasta las 6 y media y 20 cts. después. Niños 10 cts. Tertulia 10 cts.

El jueves 12 «El Piccolino».

El martes 24 «La hija del penal», el último éxito de la Cifesa.

Próximo estreno a petición, copia nueva de «Carne de Cabaret».

LARA: «BUSQUEME UNA NOVIA»

Un bello y ameno programa nos ofrece hoy sábado la popular Empresa del bien situado cine «Lara» de Prado y Virtudes, teléfono M-2421, en su función continúa de 2 a 11:30 y a los precios de costumbre.

Comienza a las 2 exhibiendo revista, la chistosa comedia «Doble y sencillo», la exquisita y encantadora producción «Búsqueme una novia», con Jean Arthur y Herbert Marshall y la emocionante superproducción «Música y caballos» que interpreta Noah Berry Jr.

Mañana: en matinée, tarde y noche, monumental programa con dos grandes estrenos, la encantadora producción «Sublime obsesión», por Irena Dunne, «El misterio del rostro pálido», en español por Carlos Villarías (Drácula) comedia Amores montunos, revistas, etc.

REINA: «EL PREDILECTO»

«Reina», el gran teatro de los grandes llenos, sin duda alguna lo estará hoy nuevamente con el estreno de dos extraordinarias producciones que exhibirá en función continua desde las dos en punto de la tarde.

Ocupa los turnos preferentes una de esas películas que le han dado a su actor principal tanta fama: James Gagney, que se nos presenta como nunca en «El Predilecto», brillantemente secundado por Pat O-Brien, Olivia de Havilland y el grandioso cómico Frank McMugh. Conjuntamente se exhibe «La que apostó su amor» colosal producción llena de romances siendo sus artistas principales Betty Dawis y George Brent. El Noticiero de Asuntos Mundiales, la graciosa comedia «¿Le gustó a usted?» y el simpático cartón Bosco en Persona, completan el programa.

Los precios al igual que siempre: 15 cts. antes de las 6:30 y 20 cts. después. Niños 10 cts. Tertulia o Balcony familiar 10 cts.

Para informes M-2272 y M-4313.

Mañana la mejor matinée de la Habana. Lunes a petición «Sor Angélica» y para el martes la más grande de las películas musicales «Melodías de Broadway de 1936».

LIRA: «HAMPONES DE LA POLITICA»

Un exquisito y ameno programa anuncian para hoy las carteleras del popular y céntrico cine «Lira» de Industria y San José, con su teléfono M-4464. En función continua de 1 a 11:30, la Empresa de este popular cine ofrece una revista, chistosa comedia, el estreno de la emocionante y lujosa superproducción titulada «Hampones de la política», con George Raft y Edward Arnold y la exquisita y magnífica joya «Justicia del cielo» con Gertrude Michael y Paul Lukas de intérpretes.

Mañana, una gran matinée a la 1 con «El infierno del Dante», por Calire Trevor y Spencer Trancy y nuevamente «Hampones de la política» con George Raft.

ACTUALIDADES Y ESMERALDA: GRAN PROGRAMA

«Actualidades», el favorito cine de Monserrate 8 y 10, teléfono M-5575, anuncia hoy sábado un gran programa en su matinée, tarde, y noche, compuesto por revista, jocosa comedia, la lujosa y colosal superproducción «Las cruzadas», producida por Cecil B. de Mille e interpretada por Loretta Young y Henry Wilcoxon y gran producción de mucha emoción titulada «El monstruo», por Boris Karloff (Frankenstein). Mañana: Las Cruzadas, Angelina (en español) comedias, revistas, etc.

«Esmeralda», el coquetón y simpático cine de los Cuatro Caminos, el preferido de las familias, ofrece hoy un programa muy valioso con revista, comedia, la supercomedia de mucha risa «El despertar del payaso», con el popular cómico Joe E. Brown (Bocaza) y la joya hablada en español «La hermana San Sulpicio» gran interpretación de la bella actriz Imperio Argentina y Miguel Ligero.

Mañana: Regio programa con dos grandes estrenos: En honor de un valiente, El despertar del payaso, comedia, episodio, etc.

OLIMPIC: «LA ULTIMA AVANZADA»

Muy interesante y variado programa anuncia para hoy la empresa del elegante y favorecido cine Olimpic, de Línea y B, teléfono F-6263.

A las 4:45 y a las 9:45, en tandas elegantes, se ofrece el divertido cartón de Popeye el Marino titulado «El rival de Vulcano» y el estreno de la emocionante y bella superproducción «La última avanzada» con Gertrude Michael y Gary Grant. En sus tandas de 6 y 8:30 se exhibe, la exquisita y magnífica joya «Loca por los uniformes», con Patricia Ellis.

Precios: tanda 15 centavos luneta. Noche: 20 centavos luneta. Los niños y la tertulia 10 cts. a todas horas.

Mañana: Colosal matinée con revista, cartón, comedia, episodio. A ellas muchachos, y La última avanzada.

VEDADO: «LA DIVINA GLORIA»

Tal es el título de la bella opereta musical que interpretan Marion Davies, Dick Powell y Pat O-Brien, y que se estrena hoy en el cine Vedado, que cuenta con sonido Western Electric y Pantalla de Plata, y está situado en la calle B., entre 27 y 29, en el Vedado, teléfono F-3128. Además, un cartón, una variedad, y a petición, el regio drama, «Su primer beso», con Kay Francis y George Brent. De 5 a 8, luneta 15 centavos. Niños 10 centavos. Tertulia 5 centavos. De 8:30 a 11:30, luneta 20 cts. Niños y tertulia 10 cts. Mañana, de nuevo. «La divina Gloria», con Justicia del cielo, por Paul Lukas y Sangre moza, por Bob Steele. En la semana próxima, Apuesta suprema, En busca del amor, No cedo a mi marido y La mujer que supo amar.

MODERNO: «EL NOVIO DE MAMA»

Hoy sube por última vez a la pantalla, en los turnos de tarde y noche, la extraordinaria producción española, titulada «El novio de mamá», de Imperio Argentina, Miguel Ligero; «La voz que acusa», de Spencer Tracy, Virginia Bruce; la cinta cómica «Avionadas»; y un «Metrotone». Hasta las 6:30, 15 cts.; después 20 cts; niños 10 cts. Mañana domingo, en todos los turnos. «Rosario la Cortijera», de Estrellita Castro, El niño de Utrera; «Noche de Montecarlo», de Mary Bryan, John Darrow; «El secreto de la selva», «Avionadas», «Pregúntame otra» y un «Metrotone». Los precios de este día son los del primer turno. Hasta las 6:30 20 cts.; después 30 cts.; niños 15 cts.

TOSCA: «EL ANGEL DE LAS TINIEBLAS»

Gran estreno extraordinario presenta a nuestros concurrentes la empresa de este teatro. United Artist, presenta a tres grandes estrellas juntos por primera vez, Merle Oberón, Fredric March, Herbert Marshall en la producción joya «El Angel de las Tinieblas». Además otro estreno la Revista Musical Argentina «Idolos de la Radio» o «Los Reyes del Tango», hablada y cantada en español. Noticiario Fox y cartón en colores.

Precios de primer turno: A las 5 p. m., luneta 20 centavos. Niños 15 centavos. Balcony 10 centavos. Tanda de 8y media. Luneta 30 centavos. Niños 15 centavos. Balcony 15. Mañana en matinée: «El Angel de las Tinieblas» y «Bala Vengadora» por Bob Steele. A las 5 y 8 y media. «El Angel de las Tinieblas» y «Idolos de la Radio»). Los días 11 y 12. «El Novio de Mamá» por Imperio Argentina.

VERDUN: «LA BIEN PAGADA»

Consulado 120, teléfono A-9206, completamente reformado este teatro y único en Cuba, con ventilación natural, ofrece hoy un estupendo programa, conmenzando la función a las dos con Noticiario Fox, una comedia, la interesante producción llena de emoción y misterio titulada: «La Flecha del Terror» con Robert Allen y Florence Rice, completando el programa la super-joya española «La bien Pagada», basada en la popular novela de «El Caballero Audaz» e interpretada por Lina Yegros y Antonio de Portago.

Precios: 15 centavos antes de las 6 y media y 20 centavos después, niños 10 centavos y tertulia o balcony con regias lunetas 10 centavos a todas horas.

Martes: «Al Este de Java». Sábado próximo: «Rosario la Cortijera».

INGLATERRA: «LA ULTIMA AVANZADA»

«Inglaterra», San Rafael y Consulado, M-5527; 15 centavos de 1 y media a 6 y media 20 centavos después niños 10 centavos a todas horas.

Hoy, tarde y noche, la revista semanal «La Voz del Mundo»; la comedia especial «Enfocados» por Al St. John; y el cartón «Por un Estornudo» y las super-producciones, «La Ultima Avanzada» sensacional y emocionante super-extraordinaria joya, interpretada por Cary Grant, Claude Rains y Gertrudis Mitchael; y «A ellas Muchachos» estupenda comedia especial, interpretada por Ida Lupino y Richard Allen.

A las 5 p. m. «La Ultima avanzada» por Cary Grant y Gertrudis Mitchael y «A ellas Muchachos» estupenda comedia, interpretada por Ida Lupino y Richard Allen.

Mañana, regio programa extraordinario, con dos estrenos.

Lunes entrante: «No Matarás» estupenda producción, toda en español, por Ramón Pereda y el actor cubano, Alberto O-Farrill y «El Hombre Esfinge» por Lionel Atwill.

El martes próximo: «Ojos Negros», por Simone Simon.

El jueves: «El infierno del Dante» por James Dunn y Claire Trevor.

WILSON: «LA ULTIMA AVANZADA»

«Wilson», Belascoaín y San Rafael, U-5863; 15 centavos de 1 y media a 6 y media y 20 centavos después, niños 10 centavos a todas horas.

Hoy, tarde y noche, la revista semanal «La Voz del Mundo); la comedia especial «Enfocados» por Al St. John: y el cartón «Por un Estornudo» y las super-producciones: «La Ultima Avanzada», sensacional y emocionante joya extraordinaria Paramount, interpretada por Cary Grant, Claude Rains, y Gertrudis Mitchael; y «A ella Muchachos» estupenda comedia especial, interpretada por Ida Lupino y Richard Allen.

A las 5 p. m. «La Ultima Avanzada» por Cary Grant, y Gertrudis Mitchael y «A ellas Muchachos» por Ida Lupino y Richard Allen.

Mañana, regio programa extraordinario.

Lunes entrante; «No Matarás» magistral producción toda en español por Ramón Pereda y el actor cubano Alberto O-Farrill y «El Hombre Esfinge» por Lionel Atwill.

El Martes, próximo: «Ojos Negros» por Simone Simon.

El Jueves: «El Infierno del Dante» por James Dunn.

CUBA Y ROJO: «NOBLEZA BATURRA»

Gran día el de hoy en el elegante cine «Cuba» de Suárez y Corrales, teléfono M-9796, ya que el grandioso programa que su Empresa ofrece a sus asiduos ha de llevar al mismo gran público.

A las 5 y a las 8 y 15 se exhibe revista, la emocionante y colosal super-producción: «La piedra malditreno de la super-joya, toda hablada» con David Manner y Phillis y es en español e interpretada por Imperio Argentina y Miguel Ligero, titulada: «Nobleza Baturra», la película del éxito. Mañana: «El Cantor del Río» y «Nobleza Baturra».

«Rojo», el favorito cine de Monte y Antón Recio, con sus programa inmejorables, ofrece hoy en su tanda y noche, revista, cartón, la bella y encantadora producción: «Escándalos estudiantiles» por K. Taylor y el estreno de la super-joya en español «Nobleza Baturra» con Imperio Argentina y Miguel Ligero, la película que ha batido todos los records de entrada.

Mañana: «La flecha del terror» emocionante) y «Nobleza Baturra».

UNIVERSAL: «SANGRE DE CIRCO»

Hoy sábado el popular cine «Universal» de Egido entre Sol y Muralla, brinda magnífico programa a sus asiduos. En función de 1 a 11 y 30, exhibe revista, comedia, la emocionante y estupenda super-producción «Sangre de Circo» con el pequeño gran actor Jackier Cooper y Wallace Beery y la simpática e interesante producción «El héroe público número 1» con el popular cómico Chester Morris.

Precios antes de las 6 y 30 10 centavos mayores y 15 centavos después. Niños y tertulia a todas horas 5 centavos.

Mañana: programa especial, gran matinée con «Sangre de Circo» por Jackie Cooper, la chistosa producción «De Bote en Bote» hablada en español por Stan Laurel y Oliver Hardy, los aplaudidos cómicos, revistas, cartones, comedias, etc.

RIVOLI: «EL PICCOLINO»

Maravilloso programa ofrece a sus asiduos la Empresa del popular y elegante cine «Rívoli» de 4ta. y 5ta. en el Reparto »La Sierra» teléfono FO-1311,.

Hoy sábado, en tanda de 4 y 30 a 7 y en función nocturna de 8 y 30 a 11 y 30, ofrece éxito de la gran actriz Katherine Hepburn, con Fred Mc Murray, titulada: «La Mujer que supo Amar» y la bella, encantadora, lujosa joya «El Piccolino» por la sin rival pareja Ginger Roger y Fred Astaire.

Los precios que rigen hoy en el «Rívoli», son los de costumbre.

Mañana, a las 2, una estupenda matinée con comedias, cartones, «El Piccolino» y otras.

FLORENCIA: «MELODIAS DE BROADWAY DE 1936»

El concurrido cine «Florencia» de «San Lázaro y San Francisco, teléfono U-6758, exhibe hoy sábado un regio programa en su función de 2 a 11 y 30, a los precios de 15 centavos, mayores y 10 niños, hasta las 6 y 30 y 20 centavos mayores y 10 niños después. Comienza con revista, la lujosa, bella y amena super-producción: «Melodías de Broadway de 1936» con Robert Taylor y la interesante y chistosa super-producción: «Esposas y Desposadas» con el popular actor Chester Morris.

Mañana: «Esposas y Desposados», «Melodías de Broadway de 1936», comedias, cartones, revistas.

El día 12 y 13: «Rataplán» (en español.

Información Telegráfica del Interior de la Isla

Por nuestros Corresponsales a través del Hilo Directo del DIARIO

HABANA

VISITA MONSEÑOR RUIZ A VREDA NUEVA

VEREDA NUEVA, marzo 6. DIARIO. Habana. Hoy fué visitada esta parroquia por el Ilustrísimo señor Arzobispo, Monseñor Manuel Ruíz, efectuando un crecidísimo número de confirmaciones. El ilustre Prelado visitó la Sociedad «José Martí», mostrándose altamente satisfecho de la acogida dispensada.—González Corresponsal.

MATANZAS

ABSUELTOS POR EL TRIBUNAL DE URGENCIA

MATANZAS, marzo 6. DIARIO. Habana. Fueron absueltos por el Tribunal de Urgencia, Jesús Martínez Larrinaga y Celia Peñate, supuestos autores de la exigencia de dinero a los comerciantes de Cárdenas, Avelino García, Pedro Sierra, Manuel Otero y Celestino Revuelta, por serles favorables las pruebas de los peritos calígrafos que cotejaron las letras de los acusados, con los de las cartas amenazadoras, acordándose deducir testimonio e informe al Jefe de Policía de Cárdenas para dar cuenta a los tribunales ordinarios. También fué presentado ante el Tribunal de Urgencia el letrado Julio César Trujillo, establecido en la Habana, acusado de recabar fondos para la instalación de una planta de Radio en Miami, con objeto de hacer propaganda «Pro Nueva Cuba», siendo dispuesta su libertad, por no ser él la persona acusada, sino su padre que se encuentra en la citada ciudad de Miami.—Lovio, Corresponsal.

SANTA CLARA

INSPECCION EN EL REGISTRO CIVIL

RANCHO VELOZ, marzo 6. DIARIO. Habana. El doctor Pérez Escudero, auxiliado del Secretario señor Morales, ha practicado una inspección en el Registro Civil de esta Debido a encontrarse todo correcto fueron feicitados la doctor Graciella Martin, Juez Municipal y demás empleados del Juzgado.— —Corresponsal.

CONOCIDOS COMERCIANTES ABSUELTOS

STA CLARA, marzo 6.— La Sala Tercera de la Audiencia ha absuelto a los comerciantes José Cornide Grego, Angel Souto Grande, Santiago Guribitey García, Antonio Minio Quintero, Pedro Choy Guay y Francisco García, a quienes se les seguía causa por delito de alteración de precio en el café tostado. La acusación partió del cabo de la policía Antonio Marín, basándose éste en una reunión de dichos individuos que luego resultó una fantasía.

La determinación del tribunal que les absolvió es muy elogida, ya que se trata de personas estimadísimas, la defensa de los cuales estuvo a cargo de los doctores Besada, Cala, Valdivia y Orizondo.— —A. Machado, Corresponsal.

CAMAGUEY

CAUSO JUBILO LA RESOLUCION DEL PROYECTO PARA EL HOSPITAL DE MATERNIDAD

CAMAGUEY, marzo 6. DIARIO. Habana. La resolución del Secretario del Trabajo aprobando el proyecto de construcción del Hospital de Maternidad en esta ciudad, ha causado júbilo en el pueblo. Se ha pedido al Delegado Provincial del Trabajo los datos del proyecto para llevarlo a cabo a la mayor brevedad posible, ya que existen en la Caja de Maternidad cerca de cuarenta mil pesos.

UNA FIESTA

En el local de la Unión de Detallistas de Víveres, se celebró una fiesta por la Unión de los Izquierdas republicanas, pronunciándose varios discursos, que fueron aplaudidos por los elementos españoles, que en gran número asistieron al acto, así como una nutrida representación femenina. —Corresponsal.

ORIENTE

PROXIMA REVISION DE LA CAUSA INCOADA CONTRA LUISA MORENO

SANTIAGO DE CUBA, marzo 6. DIARIO. Habana. Dentro de breves días se celebrará la revisión de la causa incoada contra Luisa Moreno, la que fué condenada por la Audiencia de Oriente a 30 años de prisión, como autora del asesinato de su esposo. El Tribunal Supremo ordenó la revisión por quebrantamiento de forma, esperándose según el criterio de varios letrados que la Audiencia rebajará la pena impuesta, considera blemente, por haberse comprobado según la tesis del abogado defensor doctor Fernández Plá que Luisa y su esposo habían realizado un pacto suicida, no muriendo ella del balazo que recibió en el pecho habiendo estado más de cuatro meses al borde de la muerte y en estado de gestación. La señora Moreno es natural de Guantánamo de 22 años de edad, y pertenece a una estimada familia de aquella ciudad.—García Corresponsal.

PETICION URGENTE DE CUOTA AZUCARERA ADICIONAL PARA EL CENTRAL ALMEIDA.

C. ALMEIDA, marzo 6—DIARIO. Habana. Los colonos y trabajadores de este central acaban de enviar el siguiente telegrama al Presidente de la República, al coronel Batista, al presidente del Instituto Azucarero, el Secretario de Agricultura y al Gobernador de Oriente:

«En nombre de cinco mil obreros de campo ,casa de maquinaria y ferrocarril del Central Almeida, suplicamos su intercesión an el Instituto Azucarera, a fin de que sea concedida a este ingenio la cuota adicional de cincuenta mil sacos, ya que se le han asignado solamente noventa y cinco mil sacos, siendo su capacidad de doscientos cincuenta mil. Dentro de diez días la zafra se habrá terminado, quedando sin moler la mitad de la caña, y como consecuencia de ellos las clases obreras en la mayor agonía económica por falta de trabajo.Rogamos encarecidamente se atienda nuestra petición. Asimismo protestamos de la ley de «promedios», marcadamente perjudicial para el obrero, a quien se le ha rebajado el diez por ciento del jornal.—(fdo) MarianoCampano, Fidel Cabrera, Luis Zabala, Damián Luna, Esperanza Brook, y Pedro G. Se espera que las autoridades tomen medidas para evitar perjuicios a ta nrespetable número de obreros —López, Corresponsal.

M E C D 2016

CRONICA HABANERA

DEL LYCEUM

Para el lunes, a las cinco y media de la tarde, nos anuncia el Lyceum una conferencia interesantísima.

Será ofrecida por Cipriano Rivas Cherif, distinguido escritor, director artístico de la compañía de Margarita Xirgu.

Y tratará sobre un tema muy ameno: «Poesía y drama en la música popular española».

Gran lucimiento revistió la apertura de la exposición de Hipólito Canal, verificada ayer por la tarde.

Tras de breves palabras del doctor Antonio González López, para presentar al artista, se abrieron los salones de exposición.

Numerosa la concurrencia que desfiló por allí.

Entre otros, anotamos los siguientes nombres:

Fina Calbó de Santeiro, Ofelia Pérez Vento de Lavalette, Mary Caballero de Ichaso, Lillian Mederos de Baralt, Angelina S. de Herrera, Octavia R. viuda de Balaguer, Elena Mederos de González, Serafina F. de Alvarez.

Mercedes Cabañas viuda de Mederos.

Señoritas:

Uldarica Mañas, la entusiasta Presidenta del Lyceum.

Graciella y Mireille Benitez; Georgina Le Roy, Ana María Ayala, Matilde Martínez Márquez, Leonor Lavedán, Martha de Castro, Panchita y Margot Lozano; Hortensia Lavedán.

María Portuondo.

Celita de Vélez, Josefina García Fox, Julia y Ligia Pérez Aguiar; Graciela Alvarez, Mercy Pina, Ana María García Roibiu, Lucía Taquechel, Josefina Ebra.

Elvira Fránquiz.

Ana Luisa Irigoyen.

Adelita Jaume, María O-Reilly, Tina Baroni, Alma Ginorio y Emilita Corzo.

Caballeros:

Doctor Luis A. Baralt, Mariano Brull, doctor Antonio González López, Gustavo Urrutia, Antonio Santeiro, Heriberto Portell Vilá, Raúl Herrera, J. Baró, doctor Néstor Tremols, Néstor Morin y doctor Humberto Faz Tablo.

Dicha exposición permanecerá abierta al público doce días.

TEATRO NACIONAL.—«Dos hacen un par», es el título de la magnífica cinta que se estrena hoy en el teatro «Nacional».

Trátase de una de las mejores películas de Bing Crosby, considerado como el primer artista en su género.

Lo secunda la exquisita actriz Joan Bennet.

Un gran lleno habrá hoy en el «Nacional».

LA FIESTA DE ESTA NOCHE.—En el Jockey Club.

Todo está dispuesto para la grandiosa fiesta que se celebrará en aquellos lindísimos salones, organizada por la gentil señorita Conchita Espinosa.

Una selecta representación de nuestra sociedad se dará cita en aquel gran baile de trajes, llamado a constituir un acontecimiento.

Tema para la crónica.

CLUB DE FERRETEROS.—De fiesta hoy, el Club de Ferreteros.

Se celebra el anunciado Festival para el que será objeto aquella casa de un lindísimo decorado.

Tocarán la orquesta de los Hermanos Palau, la de Neno González y el Septeto Matancero.

Una gran noche.

HOMENAJE.—Mercedes Pinto, la conferencista notable que ha deleitado a nuestro público femenino con sus interesantes charlas de modernísimas ideaciones, recibirá mañana domingo por la mañana un cálido homenaje que las Sociedades Españolas le ofrecen en la Sala del gran Teatro «Nacional».

Nombres de templada consistencia artística cual el de Eusebia Cosme y de intelectualidad valiosa cual el del literato Marquina, esmaltan las líneas de un programa donde también tomará parte la eximia Mercedes Pinto.

LA ARGENTINITA. — Una molesta dolencia retrajo a la Argentinita de sus actividades artísticas, que tanto entusiasmo despertaron en los habaneros.

Y ahora, cuando ya repuesta podía reanudar el regalo de su arte, tiene que dirigirse a México, lugar hacia donde partirá el próximo jueves.

La víspera, el miércoles 11, nos dirá adiós desde la escena del «Nacional», con el mejor programa que haya combinado aquí y que comprende todas sus geniales creaciones.

Ese día actuará dos veces—a las 5 y 30 de la tarde y a las 9 y 30 de la noche—al frente de su magnífico espectáculo, en que figuran la eminente bailarina Pilar López, el bailarín Albacín, el guitarrista Badajoz y el pianista Luzuriaga.

La Argentinita ha accedido, en vista de que la empresa no puede cancelar cierto contrato que tenía hecho, a presentarse en combinación con exhibiciones cinematográficas.

Para estos recitales últimos de Encarnación López, la genial artista de la danza, estarán a la venta las localidades desde mañana, domingo. Las lunetas cuestan un peso.

EN SAN JUAN DE LETRAN.—Para las nueve y media de la noche de hoy está señalada en la Iglesia de San Juan de Letrán, una simpática boda, en la que serán contrayentes la bella señorita Olga Valdés Macías y el distinguido joven Angel Peláez y Cossio.

El ramo de novia será uno de los más lindos modelos lanzados para la temporada por los artistas exquisitos del gran jardín «Milagros».

Reseñaremos esta boda.

BAUTISMO.—En la Iglesia Parroquial del Vedado recibió ayer las sagradas aguas del bautismo el niño Alfredo Marcelo, cuarto vástago del distinguido matrimonio doctor Antonio Latour Olivier y Mad. Laura Sánchez Cil.

Apadrinaron al neófito sus tíos, señor Rafael Sánchez y señora Mercedes López de Sánchez.

Hacemos los más fervientes votos por la felicidad del nuevo cristiano.

EN HONOR DE ROQUE VALDES RODRIGUEZ.—Una gran función tendrá efecto en el simpático teatro «Alkázar», en la mañana del domingo día 15 del corriente.

Es organizada en honor del conocido joven Roque Valdés Rodríguez, quien goza de grandes simpatías en nuestros círculos sociales, por su caballerosidad y trato exquisito.

Comenzará a las diez de la mañana y tomarán parte en él los más valiosos elementos de nuestro mundo artístico, que han brindado su cooperación.

Próximamente ofreceremos nuevos detalles de esta fiesta, que resultará muy lucida.

Luis DE POSADA.

Guanabacoa al Día

VELADA.—El Liceo Artístico y Literario de la Villa, la histórica institución, vuelve hoy a vestir sus mejores galas para recibir en su seno a nuestras principales familias.

Lo motiva, la magnífica velada músico-teatral que para esta noche ha organizado la Sección de Propaganda.

A beneficio de sus fondos sociales, costando la entrada solamente treinta centavos.

El programa está a cargo del cuadro escénico del «Círculo de Bellas Artes de la Habana», y la Orquesta de Cámara del mismo Círculo.

Desarrollándose en la siguiente forma:

1.—Sinfonía por la Orquesta de Cámara.

2.—Estreno en Cuba del chispeante vaudeville, en tres actos de Victoriano Sardou, versión castellana del primer actor Pedro Boquet: «Cabeza de Chorlito».

Tomando parte en la obra que sube a escena, Hortensia Gutiérrez, Olga Ruiz y Elena Bolaños; los señores José A. Escarpa, Eduardo Sánchez, Justo Méndez y Eduardo Boquet.

Función benéfica que ha de quedar muy lucida dado el interés que existe por corresponder en esta ocasión a las gentilezas de la histórica sociedad, en las fiestas celebradas para con los guanabacoenses.

Y mañana domingo celebrará otro acto social muy simpático, un té bailable.

Lo amenizará la Orquesta Le Batard.

DEL CAMPEONATO. — Muy animada se vió la noche del día cuatro en la novel sociedad «Alianza Juvenil», sede del Campeonato de Hand-Ball que a iniciativas del Liceo se viene celebrando.

Numerosas familias de la Villa, invadieron aquel lugar para presenciar uno de los más interesantes partidos; el del Liceo Artístico y Literario y La Alianza Juvenil.

Lo ganó el Liceo, dejando a sus contrarios en 18 tantos.

Hasta ahora se mantiene invicto y es de esperar que termine la primera vuelta en iguales condiciones, ya que los dos partidos que le quedan por jugar deben ganarlos sin sustos.

El Casino Español le ganó a los Escolapios con anotación de 30x20.

Partidos que no pude presenciar, por causas ajenas a mi voluntad, pero mi estimado compañero señor Rafael Fernández Dalmas, me ha dado detalles de ellos, por lo que me voy a aventurar hacer algunos comentarios.

El zaguero-presidente, Jesús Muguerza, estuvo admirablemente, y ello dicen se debió a que sacó «los espejuelos» y veía bien la pelota, pero en cambio le faltaba el aire.

Su compañero de team, Salvador Arana, jugó bastante y defendió el partido con gran maestría.

Pero Pepito Gumá, estaba hecho una muralla, no dejaba pasar una, devolviendo a derecha e izquierda de forma extraordinaria.

Domingo Alvarez, no jugó como otros días, pero lo hizo bien, cuando era necesario una «colocada» él la hacía y ganaba el tanto.

En fin, que se jugó Hand-Ball de altura.

Los muchachos de los Escolapios, parece que van adquiriendo consistencia, ya pudieron llegar a los 20 tantos con los championables.

Del Casino nada puedo decir, ya que no tuvieron oportunidad de lucirse.

CARTA.—En la tarde de ayer he recibido una carta fechada en San Nicolás, provincia de la Habana, y firmada por el Rev. P. Agapito Alonso, Cura Párroco de aquel lugar, que dice así:

Sr. José R. Arango de la Maza,
Guanabacoa.

Muy señor mío: Perdone usted la incorrección que cometo al suplicar a usted un favor, sin antes tener el placer de conocerle.

Enterado de que es usted el cronista social de Guanabacoa, le agradecería que por medio de esa sección de que dispone en el DIARIO DE LA MARINA, diese las gracias más expresivas a todos los católicos de esa Villa, que con tanto altruismo, me están ayudando con sus limosnas a la reconstrucción de esta mi iglesia parroquial.

Gracias muy especiales para la señorita Amelia Alvarez Rigau, mi propagandista desconocida, pero activa y celosa de nuestra religión.

También quisiera agradecer de usted, si posible es, la inserción de los donantes con sus respectivos donativos y cuya lista acompaño.

De usted atento y agradecido, s. s. en xto. (Fdo.) **A. Alonso.**

Lista de donantes:

Angela Padrón de Carmona	$1.00
Ana Iriarte Vda. de Guanche	0.10
Zoilo Henríquez	0.25
Asunción García	0.20
L. Simón Pietri	0.20
Santiago Conde	0.05
T. de Soloeta	0.20
José Barrera Medina	0.20
Total	$2.20

Queda complacido el Rev. P. Agapito Alonso, deseándole éxito en sus nobles empeños.

LA BODA DE HOY.—Esta noche, a las nueve y media, hará su entrada en la Iglesia Parroquial de Jesús del Monte, la distinguida y simpática señorita Stilita Iglesias Lemus, de la mejor sociedad de la Ciudad Nueva, para unirse ante Dios con el elegido de su corazón.

El correcto y cumplido joven, Alberto Amores.

Ceremonia nupcial que será apadrinada por la gentil dama, la señora Jacoba Lemus Contreras, madre de la feliz novia.

Y el señor Manuel Amores, padre del afortunado galán.

Testificarán este acto por la encantadora Stilita, los doctores E. Salmerón Oliva, José Hermida Aporcha y los señores Pedro García Fenoy y Manuel Amores.

Por Alberto: los señores Ramón Linares, Subsecretario de Comunicaciones; Pedro Pablo Torres, Jefe del Centro Telegráfico de la Habana; José Antonio Iglesias Lemus, Inspector de Comunicaciones, y Pedro Castillo.

Como damas de honor figuran las lindísimas y gentiles señoritas María Iglesias Lemus, Maruca Rodríguez, Felisa Suárez, Olga Torres, Mercedes Amores y Patria Amores.

Hará de «flower girl» la preciosa niña Iraida Cruz Ros.

El templo lucirá una artística decoración floral, obra de un acreditado jardín.

Luciendo ella un elegantísimo atavío de novia, creación de un afamado «atelier», que la hará una novia encantadora.

DALIA IÑIGUEZ.—La incomparable recitadora cubana Dalia Iñiguez, fué objeto en la noche del jueves de un simpático homenaje, por parte del señor Alcalde Municipal, Segundo Teniente del Ejército Constitucional Francisco Hernández Leyva, entregándole el título de huésped de honor de la Villa, a iniciativa de las sociedades aquí radicadas.

Lo motivó el encontrarse en esa noche entre nosotros, al ofrecernos un nuevo recital en el teatro Carral.

Acto social que fué muy aplaudido, mereciendo los mejores elogios, por la deferencia que se tenía para la que ha sabido ser fiel intérprete de la poesía latina.

En este recital de Dalia Iñiguez, el teatro Carral vistió sus mejores galas, luciendo un bello adorno floral, obra de los hermanos Goyanes, propietarios del jardín Las Delicias.

Obra de ellos también fué el artístico cesto de finas y delicadas flores con que se le obsequió.

LICEO DE REGLA.—Esta noche el Liceo Artístico y Literario de Regla, celebra un magnífico baile de disfraz.

Es este el primer baile que celebran de esta índole, desde hace algún tiempo, por lo que promete quedar lucidísimo.

Los preparativos que para esta fiesta bailable se han venido haciendo por sus organizadores, demuestran los entusiasmos que tienen para su celebración y la animación que existe entre las familias del vecino pueblo y esta villa.

Muchas han sido las invitaciones hechas.

Los caballeros pagarán una cuota de cincuenta centavos por el concepto de guardarropía.

FUNCION BENEFICA.—El próximo lunes se celebrará en el teatro Carral la función benéfica de la inigualable artista del género criollo, Blanca Becerra.

Aun en su ocaso, arranca del público espontáneos aplausos de simpatías y nos hace recordar sus mejores tiempos de la escena.

En esta función homenaje tomarán parte Pepe del Campo, Yolanda González, y el «Rey de los Patines» Rogger Rey.

Así como interesantes obras cinematográficas y simpáticas variedades.

Función benéfica que tiene las simpatías del público guanabacoense que a no dudar, invadirá la gran sala del teatro Carral en la noche del lunes.

ENFERMO. — Encuéntrase guardando cama, víctima de lamentable accidente, el estimado amigo y compañero señor Claudio Emilio Andrés, corresponsal del colega «El Mundo», desde hace varios días.

Mucho lo lamento y hago votos porque esté restablecido en fecha próxima y podamos verlo nuevamente desarrollando sus actividades.

«ROSARIO LA CORTIJERA».—Nuestro coliseo, nos presenta esta noche a las 8:15, la ansiada obra cinegráfica de Estrellita Castro y el Niño de Utrera, que tantos éxitos ha estado alcanzando en la capital: «Rosario la Cortijera».

Otra obra esperada lo es «El buque de los misterios», filmada por Noah Beery, Artid Allyn y Ralph Lewis.

José R. Arango de la Maza.

SANATORIO DEL DR. CORDOVA
para
Enfermedades Nerviosas y Mentales
Médicos de visita:
DR. ARMANDO DE CORDOVA
Dr. Rodolfo J. Guiral —— Dr. José R. Valdés Anciano.
Médico Interno:
Dr. Andrés Valdés Domínguez.
Arroyo Arenas — Kilómetro 17 — Teléfono 26.
Consultorio del Dr. Cordova — Belascoain 95.
Lunes, Miércoles y Viernes, de 3 a 5.
Teléfono M-3400

1.443 TURISTAS LLEGARON EN LA MAÑANA DE AYER EN LOS 5 BARCOS QUE SE ANUNCIARON

El «Oriente» traerá hoy 275 pasajeros. El «Mexique» y el «Lafayette» se dirigen a La Habana con dos contingentes de excursionistas. Barcos que se esperan hoy en el puerto

INFORMACION GENERAL DEL PUERTO DE LA HABANA

HAN LLEGADO HOY 1.400 TURISTAS.—En cinco barcos que arribaron en la mañana de ayer llegaron a nuestro puerto 1,443 turistas.

Los barcos llegados son el «Iroquois», con 323 pasajeros en tránsito; el «Contessa», con 70 excursionistas en tránsito; el «Evangelino», con 326 excursionistas en tránsito y un polizón; el «Santa Marta», con 9 pasajeros para la Habana y 63 turistas en tránsito, y el «Britannic», con 613 excursionistas y 31 pasajeros para la Habana, también turistas.

También han llegado el holandés «Buigordijk», de Rotterdam y escalas, con carga y dos pasajeros en tránsito, y los ferries «Joseph R. Parrot», y «Seatrain New York», ambos con wagones, con carga general y procedentes de Port Everglade y New Orleans, respectivamente.

PASAJEROS.—En el «Evangeline» viaja un grupo de empleados postales de los Estados Unidos, Mr. James Bannon y señora, Samuel Bocker, Margaret Dooley, y Helen Hill, telegrafistas; Peter Schwarz, Edward Squerciati y señora, Albert Welerick.

También viajan: los banqueros Joseph Mardon, Clarence Smith y familia, Earl Custin, Frank Dugan y señora.

El escritor Ralph Mulliga, y otros.

—En el «Iroquois» llegaron para la Habana Mrs. Mabel Manson y su hija.

—En el «Santa Marta» llegó para la Habana el comerciante inglés Frank Wilson.

AGRICULTORES.— Los pasajeros en tránsito del «Contessa» son en su mayoría agricultores del Estado de Louisiana que van de excursión para visitar las ciudades donde el barco toque y luego regresarán a New Orleans, dando por tanto el viaje redondo del buque.

Con ese grupo también viajan la periodista Edith Johnson, los banqueros Alvin C. Ashby y familia, y August E. Kobs y señora.

—En el «Britannic», viajan: el funcionario aduanal de los Estados Unidos, Thomas Biddison y señora, el cirujano Max Bernstein y señora, el publicista Huert Cole y señora, el publicista eGorge English y señora, el banquero Dolcovere Kihg y señora, y un crecido número de directores de funerarias norteamericanas.

Para la Habana llegaron por este barco el empresario teatral Bon Cohan y señora, el banquero Edward Lane y señora, los manufactureros William Loughan y familia, Charles Brown y señora, Charles Edward y familia.

—En el «Seatrain New York» han llegado el exComandante del Ejército, Ernesto D. Rosell e hijo, de igual nombre, y el señor Gaston Smith.

EL «ORIENTE».—Con 1,310 toneladas de carga para la Habana y 594 toneladas de carga para otros sitios de la República, y un total de 275 pasajeros, de ellos 202 excursionistas, llegará hoy el turbo eléctrico «Oriente», de la New York and Cuba Mail S. S. Co.

En este barco llegarán el Fiscal del Tribunal Supremo, doctor Pablo F. Lavín, Mr. E. J. Lynch, tesorero del Condado de Nassau, George Chakour, que viene al frente de 136 excursionistas; doctor Dan Rennick, editor del Magazine Paper Industrial Unit, F. Pastorella, J. Harty y señora, F. viella, Alfredo Pérez y señora, Eladio Boffill S. J. Capen, M. Caso, John Ewart, Juan F. Gawin, Ramiro González de la Riva, O. Jacobsen, señora G. Orlando, y otros.

EL YATE «RENE».— Procedente de Cárdenas y con nueve huéspedes llegó ayer el yate americano «René».

SALIDAS.—Salieron ayer el «Burgerdijk» para Veracruz; el «Seatrain New York», para New York; el «Joseph R. Parrot», para Port Everglades; el «Kungsholm» para New York, el «Cuba» para Key West.

LOS QUE LLEGARAN HOY.—Hoy llegarán el «Florida», de Miami; el «Oriente», de New York; el «Santa Lucía», de Valparaíso y el «Santa Paula», de San Francisco.

EL EX - EMBAJADOR NOBLE BRANDON JUDAH.—Por avión llegó ayer a la Habana el exEmbajador de los Estados Unidos en Cuba, Noble Brandon Judah.

MERITO ACOSTA.—Por avión embarcó para los Estados Unidos, el Cónsul de Cuba, señor Merito Acosta y su hermano Pedro.

DOS BUQUES EXCURSIONISTAS FRANCESES.—El señor George Dor, Agente general en la Habana de la Trasatlántica Francesa, ha recibido noticias de que los trasatlánticos «Mexique» y «Lafayette», ambos de la Trasatlántica Francesa, llegarán en viaje de turismo a nuestro puerto los días 12 y 13 del corriente mes respectivamente.

El «Mexique» llegará a las 4 de la tarde con 290 viajeros y el «Lafayette» a las 9 a. m., con 400 turistas.

Un grupo selecto de turistas y pasajeros viene en dichos barcos.

En el «Mexique», S. E., el señor Eduardo Carteron, Ministro de Francia en Cuba y señora, el señor Luis L. Emerson, exGobernador del Estado de Illinois, y su hija Mrs. Dorothy E. Watson, Mr. Adolph Shalby Ochs, Administrador general del Chattanooga Times y señora, el abogado Eberghart y señora, Mr. Herman Deutsch, autor y editorialista del «Item Tribune»; George A. Biand Secretario de la Retail Credit Company, y de la International Known Torarian, doctor Clude Hughes, Presidente de Drid Hills Golf Club, el Alcalde de Schreveport, Mr. y Mrs. B. A. Harday, Mr. P. S. Church, publicista de Dayton Ohio y señora; W. H. Bell, Vicepresidente de la Gall Brothers Co. y familia, así como otros residentes de New Orleans, Atlanta, Menphis, Dallas, St. Louis, Oklahoma y Chicago.

Este viaje del «Mexique» es titulado viaje de Carnaval.

El «Lafayette» cubre su segunda excursión de 17 días por las Antillas y Zona del Canal de Panamá.

Entre los excursionistas del «Lafayette» figuran el señor Frederick C. Kendall, editor y publicista de las Publicaciones de Robbins, Mr. Zell Hart Doming, Presidente y administrador del Warreu Tribune Chronicle de Warren, Mr. E. W. Preston, miembro del Boston Herald; Mr. Herald Morris Murkey, repórter del New Yorker Magazine, y familia; el artista neoyorquino Adolph Treidler, Allan Holmes, jefe editor del Felt Report de Gelt Ont; Daniel J. Mooney, abogado de New York, y Director del Lawyers County Trus Co.; Cole Coolidge, asistente de director de la Estación Experimental de Du Pont; el coronel Fredrcik Taylor Rusey, veterano de la guerra mundial que perteneció a la 28 División de Pennsylvania; G. C. Kummerle, Director de Kenington National Bank, Clarence Underwood, asistente del director de Du Pont Samfel Fleisher del Graphic Sketch Club, E. J. Case, administrador del Imperial Back de Toronto, S. E. Browinch, administrador del Imperial Refining Co., también de Toronto y señora.

LA RECAUDACION.— La Aduana de la Habana recaudó ayer $66.431-39.

CORTESIAS DE ESTILO—Se han concedido las siguientes franquicias para los señores Arturo Junke, Vicecónsul de los Estados Unidos y familia, quien llegará en el «Santa Lucía», para el doctor Pablo F. Lavín, Fiscal del Tribunal Supremo que llegará hoy en el «Oriente»; y la señora María de la Concepción U. de Laza, esposa del diplomático cubano Miguel de la Laza.

RETIRADA LA POLICIA DEL PUENTE—Desde ayer ha sido retirado el destacamento de la Policía Marítima que prestaba sus servicios en el Puente del río Almendares, haciéndose cargo de la vigilancia de dicho puente fuerzas de Infantería de Marina.

MR. ARMOR.— Entre los excursionista sdel «Britanic» llegó ayer Mr. George Armor, Vicepresidente de la McCormick Sales Co., de Baltimore, y millonario americano, quien viaja en compañía de Mr. W. Cook, Mrs. Mangules, Mr. Klinefeth y señora. Los esposos Armor fueron cumplimentados por el señor Conrado E. de Lamar., también Vicepresidente de dicha compañía que está en la Habana.

ESTADO DEL TIEMPO

Nota del mediodía del viernes:

Hay altas presiones en casi todos los Estados Unidos, centro sobre los Grandes Lagos con bajas temperaturas, extendidas las altas presiones y buen tiempo sobre la mitad norte del Golfo de México. Desde las Bahamas en faja estrecha sobre el Atlántico hasta la porción oriental del Canadá, hay bajas presiones.

Pronóstico para hoy sábado:

De modo general, buen tiempo; ligero descenso en las temperaturas en porción occidental. Vientos flojos a moderados variables principalmente del nordeste al sudeste; pocas lluvias en el territorio.

Observatorio Nacional.

UTENSILIOS DE LIMPIEZA
Escobillones, plumeros, frazadas, pulimento para muebles, para plata, para metales, paños, gamuzas, máquinas para picar carne, mesas esmaltadas y demás objetos del hogar. Véalos.
Ferretería OLAVARRIETA
Neptuno 106, entre Campanario y Perseverancia. A-9480.
A-9480 LA LLAVE

El homenaje a Roselló se efectuará el día 15 en el «roof garden» del H. Plaza

El banquete homenaje que un grupo de distinguidos periodistas celebrará el día 15 del actual, en honor al brillante escritor Arturo Alfonso Roselló, con motivo de haber obtenido éste el premio «Justo de Lara», tendrá lugar en el roof garden del hotel Plaza, y no en el hotel Inglaterra, como se había publicado.

En dicho acto reinará un ambiente de franca camaradería y además de un suculento menú se ofrecerá un estupendo show, en el que tomarán parte reputados artistas.

Son muchas las adhesiones que está recibiendo la comisión organizadora, cuya lista publicaremos en breve.

El precio del cubierto ha sido fijado a base de $1.50 y las personas interesadas en adquirirlos, pueden hacerlo por conducto de nuestro compañero Pintado, en la revista «Carteles».

SUSCRIBASE Y ANUNCIESE EN EL «DIARIO DE LA MARINA»

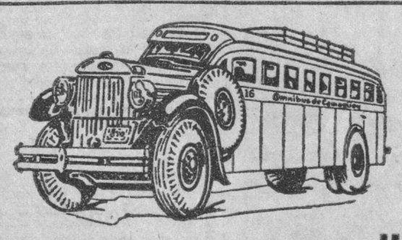
OMNIBUS DE CAMAGÜEY
(LOS MEJORES DE CUBA)
Inauguración de la nueva ruta directa.
HABANA — CIENFUEGOS — HABANA
El día 29 de Febrero actual, con tres salidas diarias,
De la Habana, Hotel Pasaje.
A las 6.15 a.m., 1.30 p.m. y 8.30 p.m.
DE CIENFUEGOS, Hotel San Carlos.
A las 6 a.m., 1.30 p.m. y 8.30 p.m.
Ocho salidas diarias para Camagüey y Santiago
Infórmese por los Telf. M-1715 y M-4838
La línea preferida por los que saben viajar.
SEGURIDAD CONFORT. HORARIO FIJO.

Dr. ROGELIO LAVIN
Médico de los Hospitales de Berlín y Viena.
Consultas diarias de 3 a 6 p. m.
Concordia 24 A-8003

DESPABILE LA BILIS DE SU HIGADO...SIN USAR CALOMEL
y saltará de su cama sintiéndose "como un cañón"
Si usted se siente deprimido y amargado, disgustado de la vida, no se trague grandes cantidades de purgantes salinos, aceite mineral u otros laxantes o purgantes fuertes, creyendo que en un instante se animará y se sentirá rebosante de alegría.
No hacen más que evacuar el vientre. No acabarán con la causa del mal. Usted se siente pésimamente porque su hígado no derrama todos los días en los intestinos un litro de jugo biliar.
Si ese jugo biliar no corre libremente, no se digieren los alimentos. Se pudren en el vientre y forman gases que hinchan el estómago. Se siente mal gusto en la boca y el aliento es fétido. La piel se cubre de erupciones. Le duele la cabeza y la vida es un martirio. Se le envenena todo el organismo.
Nada hay como las famosas y eficaces PILDORITAS CARTERS PARA EL HIGADO para hacer correr libremente ese litro de jugo biliar y hacerlo sentir a usted "como un cañón". Contienen extractos vegetales, suaves e inofensivos, maravillosos para hacer correr libremente el jugo biliar. Pero no permita que le den simplemente píldoras para el hígado. Exija las Píldoritas CARTERS para el Hígado, famosas por sus cualidades saludables. Fíjese en que la etiqueta lleve el nombre CARTERS. De venta en todas las farmacias. Precio 30 centavos. Agentes Exclusivos para Cuba: Adolfo Kates & Hijo, Aguacate 118-120, Habana.

M.E.C.D. 2016

LA EUROPA POR DENTRO

Un repórter escribe el libro que nos permite comprender muchas cosas extrañas del estado caótico del Viejo Continente

LA INTERPRETACION DE CARLYLE CONTRA LA DE EMERSON

(De nuestro corresponsal)

John Gunther piensa como Carlyle. «Este libro dice, está escrito con un punto de vista definido. Es el de que el accidente de las personalidades juega un gran papel en la historia. Como ha dicho Bertrand Russell acaso la revolución rusa no habría ocurrido sin Lenin, y el desenvolvimiento de la Europa contemporánea habría sido muy diferente si Bismarck hubiera muerto en la niñez». Pero Gunther en este volumen que puede compararse por su sustancia a las «Vidas Paralelas» de Plutarco, concede lo suficiente a la tesis de Emerson, opuesta a la historia determinada por personajes, para no desconocer las causas profundas más fuertes que individualidades que han estado y están en juego en el crisol europeo.

EL COMPLEJO «DE AUTORIDAD»

Gunther fué 10 años corresponsal en Europa del Chicago Daily News, vivió la mayor parte de ese tiempo en Viena de donde viene Freud y acoge con demasiada ligereza las teorías sicoanalticas del maestro y del Dr. Wilhelm Stekel para explicar la oleada de dictaduras que los pueblos se están dando. La generación que salió de la guerra reñida con la moral del pasado y en rebelión contra sus padres necesitaban algo que venerar, alguna autoridad a la cual someterse y que les diera al mismo tiempo, una ilusión de su propio poder y de su propia importancia. Eso es lo que el profesor Stekel llama «el complejo de autoridad». De esa manera los dictadores resultan un sustituto para los padres de la generación extraviada de la post-guerra. «Es la autoridad escapada del hogar» que toma un refugio en Hitler, Ataturk, Mussolini y demás dictadores en cuya gloria una nueva generación cree encontrar un reflejo de gloria propia.

LA NIÑEZ DE LOS DICTADORES

El análisis sicológico de los dictadores mismos es freudiano también. Su complejo viene de «humillaciones comprimidas de la niñez». Ataturk (Kemal Pacha) que para Gunther es el más duro de todos los dictadores a cuyo lado Hitler es una gota de leche. Mussolini un dandy perfumado y el general Goemboes de Hungría un niño de salón, vagó sin hogar en su juventud como un incorregible granuja. El padre de Hitler fué un borracho consuetudinario, las humillaciones y sufrimientos que impuso a su madre, el Canciller las lleva en su subconsciente. Mussolini y Stalin crecieron en negra pobreza. El poder es un escape para estos ultrajes del pasado. Para Hitler otro escape es la música de Wagner para Mussolini sus salidas a todo correr en motocicleta por las noches; para Ataturk el alcohol.

MAS SICOANALISIS

Aunque Gunther está muy lejos de una antipatía cerrada por los dictadores de la Europa nos recuerda que el mismo Dr. Stekel atribuye a idénticos ultrajes retenidos en el subconscientes, actos criminales que influyeron en la historia. Booth, el asesino de Lincoln, era hijo de un borracho que le pegaba de continuo. Princip llevaba en su alma la amargura de la más que dudosa virtud de su madre y mató en Sarajevo a un Archiduque precipitando la Guerra Mundial.

TRIVIALIDADES TRASCENDENTALES

«La Europa por Dentro» es lo mejor que se ha publicado sobre el revuelto Continente que nos esforzamos inútilmente por comprender a través de la información corriente. Gunther no descuida los acontecimientos de bulto y el trabajo de cancillerías, ni las corrientes sociales y factores económicos que operan a la base de todo. Pero es único en la presentación de esas cosas personales o aparentemente triviales que sin embargo han dado vuelta a los imperios. Nos cuenta todas esas anécdotas y chistes que corren por los países dominados por gobiernos totalitarios y en los cuales parece que los pueblos han encontrado una especie de sustituto contra la falta de una prensa libre. Sabemos por Gunther lo que esos hombres que los fotógrafos nos presentan en uniformada majestad hacen en su vida íntima. Lo que fuman, lo que beben, cómo duermen, cómo se llevan con su familia y con sus amigos, qué piensan y hacen en materia de religión, de arte, de literatura, cómo se juzgan unos a otros, sus valores y sus terrores, sus verdaderas inclinaciones en materia de amistades entre naciones, las doctrinas que prefieren y las que en realidad aplican.

De la voltereta de Polonia, que de la más fiel y segura aliada de Francia se ha transformado en una cuasi aliada de Alemania, nos dá una explicación no fundamental pero sí complementaria. El Coronel Beck, Ministro de Relaciones de Polonia, fué expulsado de Francia cuando andaba por el destierro. De la dinastía de los Karagyoergevith que gobiernan Yugoslavia desde que aniquilaron a sus rivales, nos recuerda, a propósito del asesinato del Rey Alejandro, que el único de ese linaje que murió de muerte natural estaba recluído en un asilo de locos.

INTIMIDADES DE HITLER, MUSSOLINI Y GOERING

Enumera en su orden las cosas que Mussolini aborrece más: Hitler, los aristócratas, el dinero, las gatos y la Roma, su hija Edda casada con el Conde Ciano, los campesinos, los libros, los aeroplanos y la velocidad.

Le parece más que insignificante la oratoria de Hitler pero de una eficacia devastadora. La compara con la de Aimme Semple Mac Pherson la famosa evangelista de Los Angeles. Trata con más respeto a Goering que otros biógrafos; le atribuye ambiciones sin límite; si Hitler desaparece puede que haya muchos arreglos convenidos de sucesión pero el que va a mandar es Goering, porque será el que tenga la audacia para tomar el poder por la fuerza si es necesario. Señala el hecho sugestivo de que todos los leones domesticados que Goering posee se llaman «César», sean machos o hembras.

Hitler se le figura «una burbuja de ectoplasma» al lado de Stalin que es como una soñolienta mole de granito y Mussolini «un resorte de acero».

LA CARENCIA DE LIDERES EN LA IZQUIERDA

Gunther es moderadamente antifascista y muestra cierta simpatía por Rusia. De los dictadores evidentemente se llevan sus simpatías personales Mussolini y el Príncipe Starhemberg de Austria. Quiera que no, aparece haciendo de la historia de la Europa de 1935 (recorrió el continente el año pasado a la busca de nuevo material para este volumen) a través de los líderes de la derecha, por la sencilla razón de que son muchos más los dictadores y líderes de derechas que los de izquierda. En Inglaterra habla de docenas de conservadores porque el partido laborista efectivamente casi no tiene líderes. Algo parecido ocurre en Francia donde el Frente Popular, que ha volcado la política de la República y acaso detenido la amenaza del fascismo, no tiene ningún líder realmente destacado y mucho menos pintoresco. Laval se lleva buena parte del comentario sobre la Francia política. Pero es magistral el capítulo que dedica a explicar la dominación real del Banco de Francia sobre la Tercera República y explica, como lo había explicado antes Francois Delaisi la manera cómo unas cuantas familias aristócratas y plutocráticas han gobernado y siguen gobernando el Banco de Francia y desde ahí las finanzas del Estado, las particulares y toda la industria.

STALIN Y DOLLFUSS

Gunther va a veces demasiado lejos en la interpretación de sus trivialidades trascendentales. Por ejemplo cuando sugiere que acaso Rusia nunca habría sido dominada por Stalin ni habría tendido un Plan de Cinco Años si no hubiera sido por el error táctico de Trotsky que se negó a asistir a los funerales de Lenin. O cuando cree que la dictadura de Dollfuss en Austria fué posible únicamente porque en el momento crítico de una votación «un diputado socialista se levantó para ir a la sala de baño». También Dollfuss es sicoanalizado en su afán de poder: fué hijo ilegítimo.

SUELDOS DE DICTADORES

Aunque conocido, Gunther presenta bien el hecho de que casi todos los actuales dictadores alguna vez fueron socialistas marxistas... A ninguno de ellos le importa nada el dinero: su compensación está en el poder. Stalin recibe un sueldo que equivale a más o menos diez dólares mensuales; Mussolini recibe unos sesenta dólares; Hitler no recibe sueldo alguno. Ninguno tiene amigos íntimos. El único que tuteaba a Hitler era Roehm, el jefe de las Tropas de Asalto que Hitler ordenó ejecutar el 30 de junio. Mussolini es el único de todos ellos a quien Gunther llamaría «un intelectual». Habla cuatro idiomas y sabe de literatura como escasamente otro hombre de Estado.

Stalin es el más sereno de todos; es normal y no neurótico como se ha creído. Tiene una voluntad de hierro y nunca lo detendrá el costo en dinero o en vidas para llevar adelante sus planes. El menos socialista y más nacionalista de todos los dictadores es Ataturk.

Gunther tiene admiración por el esfuerzo ruso, declara que Moscow «es la más refrescante ciudad de Europa» y Rusia el único país que se ve libre de «la locura neurótica». Los defectos que encuentra en la Rusia soviética, suciedad, burocracia, ineficiencia, crueldad, espionaje, ingenuidad, etc, etc. son, «defectos rusos no comunistas». La «jerarquía» que gobierna en el hecho es tan pequeña que corre tremendo riesgo de aislarse del pueblo y hacerse una dictadura no del proletariado sino sobre el proletariado.

FUERON DOS LOS INCENDIOS DEL REICHSTAG

Gunter siguió día a día el proceso por el incendio del Reichstag. Su conclusión es curiosa y distinta de la de los anti-fascistas, que creen que Van del Lubbe no fué más que un «agente provocador» que hasta el último momento estaba convencido de que sus amigos nazis le salvarían la vida, y de la de los nazis que sostienen que él fué el ejecutor de un complot comunista en que los nazis nada tuvieron que ver. Gunter cree que hubo dos complots. Los nazis, informados de los planes de Lubbe, lo dejaron hacer y prepararon su propio incendio a fin de que estallara conjuntamente y la catástrofe asumiera la magnitud deseada para conmover al pueblo.

Cree que Van del Lubbe murió seguro de que él había incendiado el Reichstag cuando en realidad fué el plan nazi el que causó la destrucción.

Gunther estaba en Viena cuando la revolución y represión de los socialistas; estaba allí también para el asesinato de Dollfuss que marcó «la entrada del gangsterismo en la política internacional de la Europa». Los asaltantes nazis procedieron como unos idiotas, el gobierno lo mismo, el Ministro Emil Fey se portó como un cobarde, los nazis alemanes traicionaron a los nazis austriacos, y finalmente el gobierno austriaco colgó a 13 de los conspiradores después de haberles dado su palabra de que los dejaría en libertad al otro lado de la frontera.

De izquierda a derecha, arriba: Carol II de Rumania, el general y premier Goemboes de Hungría, Stalin de Rusia, el Czar de Bulgaria; en el centro: Otto, pretendiente de Austria; Herriot de Francia, Dollfuss de Austria, Hiter de Alemania, el príncipe Starhemberg de Austria y el coronel Back kde Polonia; abajo: Ataturk (Kemal Pachá) de Turquía, Mussolini de Italia y Schaht de Polonia.

BROMAS Y VERAS

KAPEROTXIPI en el Casino Español, Karreño en el «Liceum», Crucet (pintor que tiene en la paleta la luz y las valentías que trascienden a Sorolla) en el vestíbulo del Teatro Nacional, un gran grupo de clásicos maestros cubanos y de nuevos fundadores de una estética en el Círculo de Bellas Artes, Regües, el artista de la talla en madera, descendiente de los gloriosos imagineros españoles en el Casino Nacional; Carlos, que acaba de extender por las paredes del salón de arte y decoración «Modernage» (Prado 78) una cuarentena de dibujos, unos desconcertantes, otros sorprendentes, todos admirables y algunos con caracteres de amarga filosofía como el numerado 16, «Una aventura de Charlot» que cobra prestigios cervantescos, pero de Cervantes del siglo de aeroplanos y radio, de coteles y mariguana; del siglo menguado tan escaso de imaginación, que, incapaz de hacer princesas con la fantasía las pide a los embrutecedores estupefacientes.

La actualidad artística es de Carlos. No era nuestro propósito hablar, hoy, de esta exposición, sino de las actividades artísticas de la Habana, en general, y para ofrecer al Círculo de Bellas Artes como entidad modelo entregada (junto con el Lyceum Femenino) de lleno y por entero, a la plausible tarea de estimular los esfuerzos de los que, en el silencio de los talleres, martillan sobre el porvenir hasta forzar las puertas de oro del triunfo.

Pero la cita de Carlos nos hace detenernos: Carlos ha expuesto en «Modernage» y la comparecencia de Carlos con su bagaje de obra hecha, a la consideración pública es un acontecimiento que siempre emociona a la minoría enterada, ya que la mayoría, en Cuba, es la tierra de nadie, aún, para las manifestaciones de las actividades mentales de los elegidos.

Carlos se nos presenta con una obra robusta de cuarenta trabajos, en que se pronuncia por el arte sociológico. El estilista de Carlos se ha hecho trascendente; le conocimos pintor de las bellezas y se hizo pintor de la Belleza. Este Carlos de ahora se siente atormentado por el pensamiento de sus modelos y por el sentir de sus paisajes. Tiene mujeres desnudas que no lo están por falta de ropa sino por la psiquis a la intemperie: tiene calles que gustan el silencio de su pasado y procesiones de trazos duros y firmes como de forja.

Este es el Carlos que se nos ha presentado, con su nueva exposición, que tan honda huella imprime en el alma y en el pensamiento del espectador.

Tras esas actividades artísticas, el Círculo de Bellas Artes nos da un programa (que ya viene desarrollándose) de actos culturales que nos consuela profundamente de otras actividades tan poco afines con la cultura. Desde el 15 de febrero hasta el 2 de mayo, abarca un programa de conferencias sobre ópera por Corzo; «educación de la voz», por el señor Eduardo Odio y el profesor Fisherman; «Los ángeles a través de la pintura», por Mercedes Borrero, éstas ya dadas. Y para el 14 de este mes, «La Fisiología y Anatomía del brazo aplicada al estudio del piano», por el doctor Gustavo Odio; el 28 «Los clavecinistas», por Nena Benítez y Fisherman; el 4 de abril, recital de piano por el niño de siete años Jacobito Lateiner, el 11, música folklórica hispanoamericana, por Conchita Gallardo y Olga Fisherman; en abril 25, biografía de Weber, concierto y concertstuck, por Cora Sánchez, Thelma Salas y Conchita Espinosa; y el 2 de mayo, concierto de Arensky, por Conchita Espinosa y el profesor Fischermann

Además anuncia, para en breve, el Círculo de Bellas Artes, a la pianista Angélica Fernández, a Roberto Chalons y a nuestro admirado compañero «Paquito» Ichaso.

Si mis compatriotas, los dirigentes de los centros regionales, quisieran oir mi «desagradable» voz, con cuyas estridencias les aviso del peligro de desaparecer (o de no ser, que es peor) por falta de cultivos espirituales y excesiva dedicación a los materialismos, tomarían estos esfuerzos cultos por modelo y se prestarían a organizar más exposiciones que romerías y más conferencias y conciertos que bailes, atrayendo a sí a los artistas y a los hombres de ciencia de modo que sus elegantes salones se prestigiaran y adquirieran la dignidad que sus pinturas y mármoles están pidiendo y que no se compaginan muy bien con el baile «de pensión» en competencia con las «academias de baile».

Porque es el cerebro, lo que necesitamos ejercitar, y no los pies. Que la civilización es cosa de cintura para arriba y esas actividades lo son de cintura para abajo y, por ende, ni dignas, ni cultas.

EL HOMBRE PODRIA VIVIR 300 AÑOS

El célebre biólogo Alexis Carrel, del Instituto Rockefeller, laureado con el premio Nobel, ha declarado que el hombre podría llegar a la edad de 300 años, quizá 400, si pudiera interrumpir su existencia a intervalos regulares.

Existe la posibilidad, que tal vez se ponga en práctica en el porvenir, de detener la evolución del organismo humano, manteniéndolo durante un cierto tiempo en medio frío, para luego volverlo a la vida. Parece que este sencillo y original procedimiento podríamos alcanzar los trescientos años de vida.

EL TIBET, SIN DALAI LAMA

(De nuestro corresponsal)

OTRA vez el pagano mundo occidental está hablando de esa tierra misteriosa que se extiende al norte de los Himalayas, donde la religión budista está fraccionada en infinitos cultos y rituales crueles y bárbaros, el Tibet, la teocracia por excelencia de nuestros días. Más de la tercera parte de los habitantes hombres son monjes en unos tres mil Monasterios, fortalezas semejantes pero mucho más sucios que las abadías de la Edad Media europea. En esos monasterios y en esos monjes se confunde de hecho el poder político y el poder religioso espiritual. Más que budismo podría llamarse lamaísmo esta extraña supervivencia religioso-política. La jerarquía los monjes y «encarnaciones» culmina con las tres encarnaciones máximas. La mayor de todas es la del Señor Buda en persona; la segunda es el Dalai Lama, que es la reencarnación del yerno de Buda y la tercera Hutuketu Lama que es la reencarnación de Taranatha Lama, el apóstol que trajo la palabra escrita al Tibet. Por allá en el norte vivía hasta hace poco el Hang Ta Lama que no era una encarnación sino «el Dios vivo» e inmortal. No fué pequeña la sorpresa de sus monjes y familiares cuando uno de los muchos generales bandidos chinos lo tendió muerto de un tiro de pistola junto a varios de sus familiares y ministros como consecuencia de una disputa acerca de un botín en oro.

Un cablegrama fechado en Kuku Nor, en el Tibet, anunció al mundo el 13 de febrero reciente que más de 500,000 tibetanos habían llegado allí donde se encuentra el monasterio de Kumbun, a rendir homenaje al Panchan Lama, el más poderoso dignatario de la teocracia tibetana que va de regreso a Lhassa, la ciudad sagrada, para asumir el poder político del Reino. Miles de monjes de hábito amarillo se habían congregado también allí y los funcionarios chinos que esperan en el Panchan Lama restablecer su autoridad sobre el Tibet que forma nominalmente parte de China, lo colmaron de regalos y le prestaron la escolta de quinientos soldados escogidos.

Es que los Lamas han abandonado al parecer la esperanza de encontrar al niño designado de Dios que debería suceder al Dalai Lama que murió en diciembre de 1933. Ese Dalai Lama fué el único en siglos que logró imponer su influencia sobre los Lamas y para que eso no fuera alterado desterró al Panchan Lama, que se fué a vivir a China con una suculenta renta y corte pagadas por el gobierno chino, que esperaba el momento ahora llegado. Fueron doce años de destierro que no quebraron los vínculos espirituales del Panchan Lama con sus monjes del Tibet.

Desde diciembre de 1938 los Lamas han levantado sus plegarias a Budha para que les revelara la existencia del niño que debería suceder al Dalai Lama. Una comisión de siete «monjes sabios» ha recorrido el país a la busca del niño elegido. Debe haber nacido el día y hora exacta de la muerte del Dalai Lama, tiene pestañas curvas hacia arriba, orejas muy grandes, dos trozos de carne cerca de las axilas en los brazos como si fueran manos rudimentarias y una marca como una concha marina en una mano. En el sitio y hora donde nació, debe haber aparecido en ese momento un arco iris sobre un cielo sin nubes.

Creyeron haber estado a punto de encontrar hace algunos meses al que debe ser el Trece Dalai Lama cuando vieron despejarse de súbito una densa neblina que se extendía sobre un lago y aparecer sobre la superficie cristalina la imagen de la cara del Dalai Lama muerto. Pero no; y mediante buenas dádivas y promesas del gobierno chino los Lama han resuelto dar por frustada su búsqueda y aceptar como gobernante político a su gobernante espiritual, el Panchan Lama, quien recibirá la dignidad de «Precioso Protector de lo más Interior».

Om Mani Padme Hum

Gobernará sobre el más extraño país del mundo, respetando los latrocinios y cruel explotación que imponen sobre un pueblo esclavizado sus monjes. Si no, esos monjes «transformarán sus mantos en pantalones» que es el signo de guerra feroz y acabarán con él. Los monjes pasan buena parte de su tiempo en sus templos mal olientes dando vuelta a las enormes ruedas de plegarias en torno de las cuales hay millas de papel en que las oraciones están escritas, y tomando te. **Om Mani Padme Hum**, que quiere decir «viva la Joya de la Flor del Loto», es la letanía que se repite miles, millones de veces sin cesar en todo Tibet. Son ellos los dueños de la tierra y del dinero que prestan a un treinta por ciento de interés, por lo menos; el comercio está todo en sus manos y se hacen pagar lo que pueden extraer de los tibetanos por una infinita variedad de servicios religiosos o no.

Con la desaparición del Dalai Lama se va una institución de prácticas bárbaras. Fueron muchos los niños escogidos y llevados al Palacio Rojo de Potala, en Lhassa, donde los separaban de su madre y quedaban a cargo del Maestro de la Alcoba, un monje. El Consejo de Lamas gobernaba por él y un Regente dominaba a ese consejo y era el amo verdadero del país. Cuando el niño se acercaba a los dieciocho años de edad, en que entraba en pleno ejercicio de su autoridad, era envenenado. De los últimos cinco Dalai Lamas uno solo llegó a gobernar; fué el que murió hace poco más de dos años. El procedimiento fué muy sencillo; se adelantó al Regente y lo envenenó. Hubo que pagar una enorme suma en soborno al representante de la Emperatriz de China que supervigilaba el gobierno de Tibet y hubo que asesinar a algunos otros altos dignatarios a fin de apoderarse de los sellos sagrados, pero al final, el Dalai Lama triunfó en todo. Entonces pasó a ser poder sagrado y laico, sus ropas usadas se vendían a precios locos, lo mismo que su pelo y los pedacitos que quedaban cuando se cortaba las uñas.

Cuando el Dalai hablaba a una persona, ésta tenía que sacar la lengua y mantenerla fuera en señal de respeto. Si era una persona de inferior categoría debería además levantar los dedos grandes de las manos hacia arriba. La mayor bendición suya consistía en colocar las dos manos sobre la cabeza del bendito. Nunca se podía aplicar esa forma a una mujer con una única excepción: «La Marrana del Trueno» que vive en el monasterio de Sain Diang. Sobre ella el Dalai Lama colocaba una mano. Su nombre viene de que los tibetanos creen que tiene la facultad de transformarse en chancha cada vez que algo la ha ofendido.

Un día del año 1904 llegó de vuelta, sin abrirse, al Virrey de la India, una carta que él había escrito al Dalai Lama. Inglaterra tiene sus ojos puestos en el Tibet que no debe estar sino en manos amigas para seguridad del Imperio Británico del Asia. Alarmada Inglaterra envió una expedición militar a Lhassa. El camino había sido preparado por unos indios budistas al servicio del Intelligence Service, que se pasaban por predicadores mientras levantaban el mapa que sirvió más tarde a los expedicionarios. Lo que había ocurrido es lo que se ha llamado con mucha exageración para los que conocemos otras mayores la más grande mentira de la historia. Un tal Dorjieff, enviado del Czar de Rusia había convencido al Dalai Lama de que su Emperador y todos sus millones de súbditos querían convertirse al budismo y reconocer su autoridad espiritual a cambio de lo cual le había arrancado un tratado...

El gran vicio, entre los que se pueden describir sin ofender a nuestros lectores, de estos monjes tibetanos es el te. Se toman entre cincuenta y cien tazas al día; es una especie de sopa de te mezclado con mantequilla. En los monasterios hay enormes teteras como calderas que hierven sin cesar. Comen huevos por centenares; huevos malos, mientras más viejos y podridos mejor. Los huevos frescos encuentran que no tienen gusto a nada. Los monasterios se honran de poseer los huevos más viejos. El primer regalo que recibe el niño elegido Dalai Lama es setecientas docenas de huevos viejos. Comen la carne de yack y usan el cuero. Una de las formas de las muchas torturas en práctica es encerrar a la víctima en un cuero fresco de yack y ponerla al sol. Al secarse el cuero se estrecha hasta la muerte.

Los anacoretas del Tibet viven en chozas de barro que sólo tienen un orificio para recibir el alimento diario. Ahí pasan años leyendo libros de oraciones a la luz de una lámpara de parafina. Uno de ellos estuvo sesenta y nueve años. Lo habían encerrado de niño. Estas tumbas de seres vivos las llaman «Sitio de la Gozosa Reflexión Sobre la Miseria».

Cuando una mujer se casa, se entiende que se casa también con todos los hermanos de su marido. La familia es una unidad independiente que tiene sus propias leyes. La autoridad dominante es la de la mujer. La medida de valores es un ladrillo de te. Las ideas de moral como existen en el occidente son enteramente desconocidas. El asesinato es cosa común y admitida. Por la muerte de un enemigo de alta jerarquía se pagan ciento cincuenta ladrillos de te.

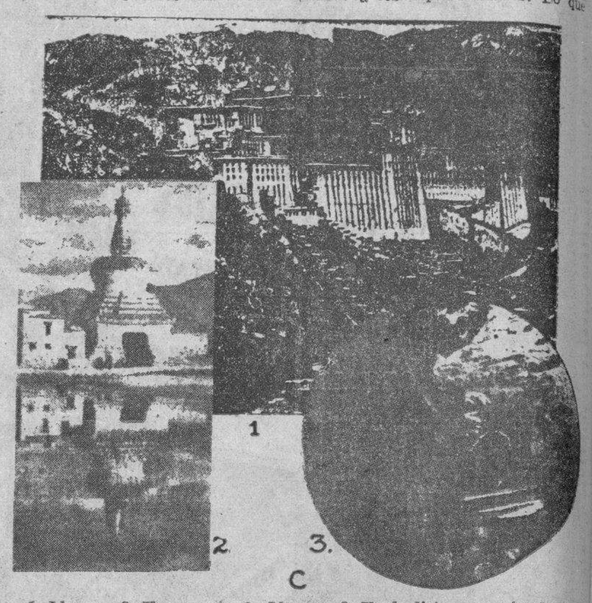

1. Lhassa.—2. Una puerta de Lhassa.—3. Un budista en su tumba.

ESTADISTICA EUGENESICA

La Dirección General de Escuelas de Kobe acaba de dar a conocer los resultados de una interesante encuesta. Se clasificó la capacidad intelectual de cada niño, siendo el puntaje máximo de 150 puntos.

Sobre un total de 70.000 alumnos de las escuelas primarias, 165 alcanzaron los 150 puntos. Quedó demostrado que no influyen en la capacidad del niño las grandes diferencias en la edad de los padres. En efecto, la mayor parte de los 165 «genios» nacieron de padres en que el padre tenía de 43 a 45 años y la madre de 25 a 27.

En la mayoría de los casos, la edad de los padres promediaba entre 30 y 24 años, respectivamente, para el hombre y la mujer. Los hijos de padres jóvenes no reúnen muchos puntos. Parece que la madurez vale más que la precocidad.

En cuanto a la inteligencia, son las clases asalariadas las que dan los niños más inteligentes; siguen después en orden descendente, los comerciantes, los industriales, los maestros, los médicos los agricultores, etc.

Asimismo, la encuesta demuestra que en la mayoría de los casos, los niños más inteligentes son también los más sanos.

En atención al enorme éxito obtenido en nuestra

VENTA ESPECIAL DE ZAPATOS DE VERANO

hemos puesto todos los zapatos --sport, calle y vestir--de 4.90 con los de

2.90 y 3.90

Como usted sabe, el precio regular de estos zapatos oscila entre 5.50 y 12.00.

SANDALIAS Para Niñas.

Sandalias americanas, muy finas, en originales modelos, en tamaños del 8 1/2 al 2, que valen regularmente 2.75 y 3.00, han sido mardadas para esta venta a

1.58

TERCER PISO.

El Encanto

El Departamento Postal servirá a usted cualquiera de los artículos anunciados.

Sensacional Oferta de

Cortes y Retazos.

Sólo hoy

Planta baja.

El Encanto

M.E.C.D. 2016

9A SECCION

TELEFONOS:
Quejas M-7911
A. Clasificados . M-7915

DIARIO DE LA MARINA

TELEFONOS:
Dirección A-3277
Jefe de Redacción M-1287
Sección de Sports M-7912

9A SECCION

AÑO CIV — EL PERIODICO MAS ANTIGUO DE CUBA — LA HABANA, SABADO, 7 DE MARZO DE 1936 — ACOGIDO A LA FRANQUICIA POSTAL — PAGINA TRECE

DIVAGACIONES DE UN ESPAÑOL

Don Luis de Ulloa

PUBLICISTÁ PERUANO

HE leído en «La Vanguardia» de Barcelona un aviso del cónsul general del Perú en aquella ciudad, invitando a sus connacionales y amigos al entierro de su compatriota e historiador desde su casa al cementerio del Este.

Murió repentinamente, que es la muerte más generosa, porque ni da tiempo al sufrimiento de una agonía torturante, ni da qué hacer a los amigos cuando sufren la sorpresa. ¡Bien hizo Dios en favor del ilustre despatriado!

A consecuencia de los matices políticos de su patria, don Luis de Ulloa se vió obligado a salir de su país. Hombre liberal y de gran poder intelectual, parece que estorbaba al gobierno reaccionario que escaló el poder del Perú. Los cubanos ya conocen de sobra cuántas angustias se pasan en tierras extranjeras, teniendo que valerse a la aventura, haciendo por remediar las necesidades de la vida, mientras suspiran por su tierra amada.

Don Luis de Ulloa, que gozaba de un prestigio envidiable en el mundo de las ciencias e investigaciones históricas, por haber sido por algunos años el director de la Biblioteca Nacional de Lima, era muy conocido en París y Madrid. Corresponsal de bibliotecas y academias, en contacto con los organismos científicos más ilustres de Europa, su nombre figuraba al pie de muchos estudios investigadores a que dedicaba su afición dominante.

El punto de cita de todos los hombres de talento sudamericanos, le hizo recalar hasta París, en donde se estableció para poder trabajar asiduamente en la Biblioteca y Archivo Nacional, desde donde escribía editoriales especializados en sus obras históricas. En la Asociación Guillaume Budé había dado conferencias notabilísimas, como igualmente en la Sociedad Geográfica de Francia.

Una de sus más ruidosas obras de investigación sorprendente, fué el descubrimiento del origen catalán de «Cristfor Colom». Sobre toda la destrucción científica, indiscutible de la tesis del origen italiano del descubridor de América.

Este libro, digno de todo elogio, produjo en Italia y en el mundo entero una verdadera revolución, tanto en el orden científico como en la prensa italiana. Su defensa brillante y documentada en los Congresos americanistas de Francia y Hamburgo, con su ahincado poder analítico de Sevilla, renovaron la meritoria preparación de este hombre documentado y convencido. El ser una autoridad de origen peruano, producía en los grandes centros de severa investigación, una sorprendente novedad.

Por estas condiciones resonantes, el Ateneo de Barcelona, en 1929, invitó, con verdadero celo y entusiasmo, a don Luis de Ulloa para dar públicas conferencias acerca de «El origen de Cristofor Colom». Su palabra, de reconocida autoridad, causó una sensación inmensa, con un éxito formidable. Cuantos intelectuales fueron testigos de sus importantes revelaciones, lo acogieron con inmenso entusiasmo. La honestidad científica de este investigador que se expresaba bajo formas deductivas sobre documentos que dejaba expuestos, le convirtieron en un hombre admirado por su talento y su investigación, ajena a toda pompa rimbombante, dado que su obra tenía la autoridad de su afanoso autor revalidado en cuantas academias pudo mostrarse.

A tenor de su afición, le fueron consultando amigos y simpatizadores que le obligaron a instalarse en Barcelona. La Generalidad de Cataluña le ayudó con una subvención, a fin de que pudiese continuar sus trabajos investigatorios, para lo cual se le ofrecían todos los elementos de que se pudiese disponer. También le ayudaba el Instituto Gallach, encargándole direcciones sobre temas de su competencia. Su libro de «Cristofor Colom» fué traducido al francés e inglés, al catalán e italiano, que supo a mostaza y acíbar en los habitantes napolitanos.

Murió agradecido a la Generalidad Catalana. Se enorgullecía con declararse catalán honorario, ya que en Barcelona halló una estimación sincera, mezcla de cariño y ternura que rejuvenecía al exilado del Perú en su condición de expatriado.

La muerte le sorprendió en su mesa de trabajo. La brevedad de su desaparición hace resaltar más el hombre del mar Pacífico que miraba con veneración al «Mare Nostrum» de la historia latina.

Hoy he puesto sobre mi escritorio las obras del señor Ulloa y su fotografía, como tributo de cordialidad al hombre ilustre que supo decir el origen de Colom, que de ninguna manera puede ser italiano, ya que ni hablaba el idioma, ni apareció ningún pariente a recoger su herencia.

Los catalanes somos deudores de un sentimiento y una oración para este ilustre peruano, que adoptó a España como su segunda patria.

José AIXALA.

El día 15 saldrán rumbo a México otros 2 cañoneros

Un yugoeslavo que decía ser pariente del Rey de ese país, ha fallecido, ayer, en Málaga

FERROL, marzo 6. (WP.).—El próximo día 15 zarparán, para México, los cañoneros «Guanajuato» y «Querétaro», construídos en los arsenales ferrolanos por encargo de dicho país.

Irán tripulados por marinos mexicanos.

FALLECIO UN PARIENTE DEL REY DE YUGOESLAVIA, EN MALAGA

MALAGA, marzo 6. (AP.).—Peter Karageorgevitch, yugoeslavo que decía ser pariente del ex Rey Alejandro, ha fallecido en circunstancias que hacen suponer a la policía que se trata de un suicidio.

Karageorgevitch, que al parecer vivía cómodamente, residió varios meses en esta ciudad, asegurando que era primo del rey Alejandro.

La policía le halló en la calle sin conocimiento apenas, y lo llevó a un hospital, donde falleció poco después. En sus bolsillos encontró un frasco con veneno.

EL GOBIERNO OFRECE OBRAS PUBLICAS A SEVILLA

SEVILLA, marzo 6. (AP.).—El Gobernador Civil de la provincia ha anunciado que el Gobierno le ha dado seguridades de que dedicará dos millones de pesetas a obras públicas, para aliviar la crisis del trabajo.

SUSCRIBASE Y ANUNCIESE EN EL «DIARIO DE LA MARINA»

ESPERAN EN ESPAÑA ELECCIONES MUNICIPALES PARA EL DIA DOCE DE ABRIL

EXTREMAN LA LEY DE SECULARIZACION DE CEMENTERIOS

Ordenan clausurar las sacramentales, que hay en Madrid

Las drásticas medidas del Ayuntamiento de Madrid son causa de intenso malestar

MADRID, marzo 6. (WP.)—El Ayuntamiento de esta capital extrema la ley de secularización de los cementerios al acordar la clausura de las sacramentales de Madrid. Son éstas las de San Isidro, que data del siglo XVI; la de San Justo, la de Santa María, la de San José y la de San Lorenzo.

Quiere, asimismo, el Ayuntamiento, acabar con los campos santos monásticos que son rincones de paz en el tráfico de la ciudad, guardadores de tradiciones frecuentemente ilustres.

La actividad municipal no se ha detenido ni ante los cementerios británico y judío, protegidos, sin embargo, por un acuerdo de la Sociedad de las Naciones, tomado en Madrid en 1929, al que se adhirió España y en el cual se enumeran determinados compromisos respecto a las minorías de raza, religión o lengua.

Contrasta con este celo de los ediles socialistas la promesa que hizo Azaña en el mitin de Comillas de respetar desde el Poder todas las creencias religiosas.

Del dolor que esto ha causado en la masa católica se hace eco «El Debate», que comenta largamente tales disposiciones, diciendo:

«En otros múltiples aspectos de la administración de la política hasta las reformas más avanzadas se explican en la lógica de quien se siente victorioso, de quien estima que ha sido ofendido por la política o socialmente y quiere imponer una reparación y un desagravio, pero ¿a quién han molestado las sacramentales históricas o qué vejación pública supone la existencia de criptas en las iglesias o la facultad de las pobres monjas de enterrar a su lado a sus compañeras en la clausura desde cuyo retiro pasaron la vida en silencio?»

«Probablemente las hondas reformas a que aspiran los partidos proletarios podrían llevarse a efecto con el viento de su triunfo en las pasadas elecciones sin exagerar los ataques a los sentimientos profundamente arraigados en nuestro pueblo. Y esta opinión no procede sólo del campo católico sino que la comparten no pocos ciudadanos cuyo laicismo y cuya situación en la banda izquierda no les impide comprender que la persecución de las más puras tradiciones católicas aumenta sin necesidad la distancia que separa a unos españoles de otros, haciéndoles irreconciliables».

El pueblo asturiano de Santa Eulalia de Rivera se prepara a recibir de una manera apoteósica al aviador Menéndez Peláez

En la presente composición fotográfica aparecen, en primer término, los ancianos padres y una hermana del famoso aviador Menéndez Peláez, los que están arriba—a la derecha—a la puerta de la casa en que viven. En la parte inferior puede verse a los vecinos comentando el admirable éxito obtenido por Menéndez en su raid Cuba-España.

LA prensa española toda dedica una buena parte de su espacio gráfico e informativo, a las peripecias del vuelo Cuba-España y al grandioso recibimiento que se tributó —a pesar de estar toda España sumida en la tremenda lucha electoral— al aviador cubano Menéndez Peláez. El periódico madrileño «Ahora» dedica varias páginas al vuelo y al aviador. De dicha publicación tomamos los siguientes datos:

Subimos por un «ensayo de carretera», llena de barrizales y pendientes de tobogán, desde Riberas, a la orilla del Nalón, donde nos informan los pescadores más originales que puedan darse, «pescadores de carbón», a Santa Eulalia de Riberas, pueblecillo de hasta trece edificios, incluídos los típicos hórreos.

Ya están enterados de la hazaña de Menéndez, el aviador, su convecino y paisano, pues en este pueblo nació y viven sus padres y una hermana.

El padre, Manuel Menéndez Díaz, de sesenta y seis años, estuvo en Cuba y fué quien llevó a su hijo a dicho país.

Allí lo empleó como dependiente en una bodega, pero el rapaz se entusiasmaba con los coches que entraban y salían de un garage de enfrente y no cejó hasta adquirir un «fotingo» para el alquiler. Con éste obtuvo algún dinero y marchó a Batabanó, en donde trabajó como pescador, después como goletero, o sea transportando viajeros en unos pequeños barquichuelos que logró adquirir.

Vendió éstos más tarde y realizó su soñado ideal de ir a los Estados Unidos, donde obtuvo el título de aviador, con el que volvió a Cuba. Allí gestionó ayudas, que no obtuvo, en la colonia española, para dar el salto a España, que con tanto éxito acaba de realizar; pero para ello hubo de hacerse súbdito cubano y entrar en la aviación de la Marina. He aquí la razón de que Menéndez, nacido en Asturias, hijo de españoles, aparezca como ciudadano cubano.

tenta años, es altamente simpática y

La madre, Rafaela Peláez, de sesenta años, es altamente simpática y espera con ansia que su hijo venga a verla. Nos ha dicho que cuando en sus no muy abundantes cartas le anunciaba su propósito, temiendo por su vida, no le animaba a realizarlo.

A más del aviador tiene otro hijo en la Argentina; otro, casado, en Pillano (Pravia), y una hija soltera, que a nuestra llamada se pone elegante para que, con sus padres, la retratemos.

Los tres principalmente, y el pueblo entero, cuentan las horas que faltan para saludar al intrépido aviador.

La estatua de Sebastián Belalcázar que será erigida en Cali, Colombia, es obra del escultor Victorio Macho

El monumento será inaugurado con motivo de la celebración del cuarto centenario de la fundación de esa ciudad por el citado teniente de Pizarro, al que se deben Quito y Popayán

MADRID, marzo 6. (SE.).—El famoso escultor español, Victorio Macho ha concluído ya la hermosa estatua que ha de coronar el monumento a Sebastián de Belalcázar que se erigirá muy pronto, en la ciudad colombiana de Cali.

Sebastián de Belalcázar, teniente de Pizarro, penetró en el valle del Cauca y fundó allí, en 25 de julio de 1536 la ciudad de Santiago de Cali, cuyo cuarto centenario ha de celebrarse en el año actual.

En 1559 Felipe II concedió a Cali el título de «Ciudad muy noble y muy leal» y le asignó «un escudo que dentro tenga seis mogotes de color de sierra, siendo el del medio más alto; y a la mano derecha de la parte abajo esté una ciudad de oro entre dos ríos y árboles verdes; y en lo bajo de tal escudo esté un puerto de mar con una nao surta a la boca de un río que sale del mogote y entra a la mar; y otras naos en el río arriba, con unas canoas con sus remos en aguas azules y blancas».

Poco dicen las obras de historia que andan entre manos no especializadas, acerca de la personalidad de este Sebastián de Belalcázar. Difícil resulta por esto componer en esta información su biografía. Mientras que algunos afirman que nació el gran conquistador en Cabra (Córdoba), otros lo hacen ver la luz primera en Extremadura, tierra de grandes civilizadores del nuevo continente. Bravo, de genio vivo e impaciente, arriesgaba el éxito de una campaña por no sofrenar sus ímpetus y desarrollarla con lentitud. Refiriéndose a la expedición de Belalcázar al Dorado, dice Fray Pedro Simón: «No se le cocía, como dicen, a Belalcázar, el pan en el horno de los deseos que se le habían encendido en el pecho». Pero era, no obstante, diplomático como lo demuestra el hecho de que cuando Jiménez de Quesada, Nicolás Pedrarias y Belalcázar deciden venir a España a solicitar el gobierno, de las llanuras bogotanas que habían conquistado, sólo Sebastián lo obtiene. Debióse este triunfo no sólo a su diplomacia, sino, también, a su gran lealtad que Belalcázar supo serlo a su soberano como el que más. Federico González Suárez, historiador ecuatoriano, retrata en estas líneas al conquistador del reino de Quito: «De estatura algo pequeña, grueso de carnes, con cierta gallardía varonil y continente marcial, en su persona había algo de la delicadeza del caballero y no poco de la aspereza del conquistador». Sebastián de Belalcázar fundó Quito, Popayán y Cali.

Para conmemorar el cuarto centenario de la fundación de Cali se constituyó hace meses una Junta que encargó a Victorio Macho la realización del monumento a Belalcázar. Difícil encargo, por carecer de iconografía, el que recibió Macho, pero lo ha cumplido valiéndose de las notas biográficas que alimentaron su inspiración creadora. El Belalcázar de Macho es «fuerte, recio, varonil como tantos otros héroes de su época; ataviado con pulida armadura, posa la mano izquierda sobre la empuñadura de la espada, y aparece encaramado en el más alto de los siete mogotes que figuran en el escudo de Cali, señalando, con la diestra, el Pacífico». En la base del monumento, Victorio Macho reproduce el escudo de Cali. Por su sencillez de concepción y por el vigor y la gracia simple con que está realizado el monumento, es digno de la figura histórica que representa y de la bella ciudad que ha de adornar.

El gobernador civil de Lugo, señor Artemio Precioso fue destituído y tuvo que salir en secreto y vigilado

La Prensa local espera a que cese la censura para publicar los innumerables atropellos cometidos a su amparo y por los candidatos derechistas se establecerá una querella criminal

LUGO, marzo 6. (SE.)—El gobernador civil don Artemio Precioso, salió en automóvil para Madrid, escoltado por otro coche de la Policía. Como no dió ninguna nota a la Prensa ni anunció su viaje, nada se sabe oficialmente; pero se asegura que fué dimitido y que no volverá. No acudió nadie a despedirle, teniendo su marcha caracteres de huída, relacionando esta frialdad con la arbitraria actuación gubernativa durante las elecciones que no satisficieron a sus partidarios y dando lugar a una unánime protesta de la Junta provincial del Censo a la Central y de la Asociación de la Prensa.

La Prensa local anuncia para cuando desaparezca la censura la publicación de detalles relacionados con los innumerables atropellos cometidos durante las elecciones.

Los candidatos derechistas han anunciado que presentarán una querella criminal contra el citado gobernador.

Del Gobierno civil se ha hecho cargo interinamente don José Díaz Villamil, de Izquierda Republicana y presidente del comité provincial.

DIMISION DEL ALCALDE DE CORDOBA

CORDOBA, marzo 6. (SE.)—Presentó su dimisión el alcalde, don José Fernández Jiménez. El gobernador ha nombrado delegado gubernativo al secretario del Gobeirno.

EN MANZANARES SE HAN PROHIBIDO LOS ENTIERROS CATOLICOS

MANZANARES, marzo 6. (SE.)—El alcalde ha comunicado a la iglesia parroquial que desde hoy quedan prohibidos los entierros católicos.

TOMA POSESION EL AYUNTAMIENTO POPULAR DE OVIEDO

OVIEDO, marzo 6. (SE.)—Han tomado posesión los concejales del Ayuntamiento popular, en su mayoría socialistas y de Izquierda Republicana. Fué nombrado alcalde interino don Teodoro López Cuesta, socialista, médico odontólogo. Inmediatamente se resolvió anular todos los acuerdos tomados desde octubre del 34 hasta la fecha y reponer a todos los funcionarios suspendidos por aquel Ayuntamiento. En la plaza Mayor se había congregado numerosísimo público, que esperaba conocer lo sacuerdos adoptados. El diputado socialista señor Martínez les comunicó desde un balcón del Ayuntamiento, añadiendo que serán llevadas a las tumbas de las víctimas de la revolución diversas coronas, una de ellas dedicada especialmente al periodista Sirval. Luego invitó a los manifestantes a que se disolvieran pacíficamente, y así lo hicieron. Durante todo el día recorrieron las calles de Oviedo pequeños grupos de manifestantes, que llevaban carteles y banderas. A última hora de la tarde acudió numerosísimo público a la estación para despedir a Dolores Ibarruri, «La Pasionaria», que salía para Madrid. No hubo incidentes.

NUEVO COMANDANTE MILITAR DE CATALUÑA

MADRID, marzo 6. (SE.)—Por un decreto de Guerra se nombra jefe de la Cuarta división orgánica (Cataluña), en plaza de superior categoría al general de brigada don Francisco Llano Encomienda.

Por otro decreto se nombra general de la séptima división orgánica (Valladolid), al ex ministro de la Guerra, general de división don Nicolás Molero Lobo.

LA VUELTA CICLISTA DE ESPAÑA EN ABRIL

MADRID, marzo 6. (SE.)—El 20 de abril próximo comenzará la vuelta ciclista de España, que se espera termine el 15 de mayo.

Habrá veintiún etapas, debiendo cubrir los corredores una distancia total de 4.361 kilómetros.

LA REORGANIZACION DEL PARTIDO RADICAL

MADRID, marzo 6. (SE.)—La Junta Municipal del Partido Republicano Radical de Madrid declara en una nota que ha enviado a la Prensa, que respetuosa con el resultado del sufragio popular, en el que tiene la razón de su existencia, reconoce el triunfo alcanzado en las urnas por otros partidos republicanos, y, lejos de oponer obstáculos que lo entorpezcan, actuarán lealmente para facilitar, en la medida de sus fuerzas, sin colaboración, pero sin hostilidad, la labor de los hombres de aquellos partidos en cuanto no signifique arbitrariedad ni privilegio, ni ponga en peligro el régimen republicano.

Y anuncia que esta Junta Municipal procederá a una reorganización completa de la Agrupación de Madrid, para que pueda servir de modelo al partido en toda España.

EL REPARTO DE TIERRAS INMINENTE

MADRID, marzo 6. (SE.)—El ministro de Agricultura ha anunciado que presentará al Consejo de ministros un decreto que dará inmediata posesión de las tierras que trabajan en las provincias de Extremadura y parte de las limítrofes, a los campesinos de dichos términos municipales.

Este se considera como el primer paso del Gobierno hacia la reanudación de la aplicación de la reforma agraria aprobada en los primeros días del Gobierno provisional de la República y reformada durante el régimen de los gobiernos de la derecha que precedieron al actual del señor Azaña.

Un muerto y un herido en el tiroteo de una casa por los obreros antifascistas

MADRID, marzo 6. (AP.).—Un obrero fascista fué muerto a tiros esta noche, en Madrid, y otro se halla gravemente herido, cuando un grupo de trabajadores antifascistas tirotearon una casa.

Comunican de Santander que ha ocurrido un choque entre los obreros municipales despedidos en días pasados, de acuerdo con la disposición dictada por el Gobierno de Azaña, ordenando la reposición de todos los huelguistas de octubre de 1934 que habían sido separados.

En la refriega murió un obrero y otro está herido.

Sigue afirmándose que renunciará el Presidente Sr. Alcalá Zamora, a fin de evitar que las Cortes lo procesen

Los izquierdistas tratan de evitar que el Sr. Alba ocupe la Presidencia interinamente, creyéndose que Martínez Barrio sustituya a Alcalá Zamora. Desórdenes en varios lugares

MADRID, marzo 6. (AP).—La dimisión de Alcalá Zamora, q. en algunos centros se considera inminente como medio de impedir que las Cortes acuerden su procesamiento por violación de la Constitución con motivo de la suspensión de las pasadas Cortes, está siendo objeto de estudio por el Gobierno.

Dícese en los centros bien enterados, sin embargo, que el Presidente probablemente no llevará a cabo sus propósitos antes de que se constituya la Cámara.

Catorce personas fueron heridas en Pamplona cuando la policía disparó contra una manifestación que pedía la destitución de los diputados provinciales nombrados por el anterior Gobierno.

Cuatro personas resultaron heridas en La Coruña.

Los elementos de la izquierda desean elegir a uno de sus amigos para la presidencia de las Cortes al objeto de impedir que Alba ocupe interinamente la presidencia en el caso de que renuncie Alcalá Zamora.

Martínez Barrio es quien tiene mayores probabilidades de ser elegido presidente de las Cortes y en tal caso a él correspondería ocupar la presidencia de la República, hasta la celebración de elecciones.

Se tiene entendido que el Gabinete ha acordado que las elecciones municipales se celebren el 12 de abril.

En centros adictos a Alcalá Zamora se declara que el Presidente está resuelto a dimitir tan pronto se reunan las Cortes el 17 de este mes. Aseguran que el Presidente hubiera presentado ya la renuncia de no haber sido porque los amigos le han recomendado que no lo haga. Sábese que el Presidente ordenó hace días un inventario de sus enseres personales existentes en el Palacio Nacional.

Varias personas resultaron heridas en brotes esporádicos ocurridos en distintas partes, llegando en total a treinta y tres las víctimas. La más grave de las perturbaciones ocurrió en Pamplona, donde hubo catorce heridos. Los grupos extremistas celebraron una manifestación pidiendo la destitución de los diputados provinciales y después de saquear el edificio de la Diputación se dirigieron al Gobierno Civil.

Los manifestantes amenazaron con atacar el periódico «Diario de Navarra», en cuyos momentos apareció un individuo en una de las ventanas haciendo varios disparos de revólver que sembraron la alarma entre los extremistas.

La Guardia Civil tuvo después que hacer varias descargas de fusil al objeto de contener a la turba enfurecida, hiriendo a catorce individuos.

En La Coruña, los grupos izquierdistas apedrearon el Casino de las Derechas, hiriendo al conserje y a sus dos hijos. Uno de estos hizo fuego con su pistola hiriendo gravemente a uno de los atacantes.

Mientras tanto, los círculos bancarios esperan ansiosamente la política bancaria del nuevo Gobierno izquierdista, en vista de que la balanza comercial resulta adversa a España en unos 300 millones de pesetas.

El periódico «El Sol» comentando estas cifras dice que las indicaciones para 1936 no acusa mejoría.

Dícese en los centros bien enterados que el problema se estudia por el nuevo Ministro de Hacienda, el cual trata de saber cuál sería el efecto de la devaluación de la peseta en las exportaciones españolas.

De acuerdo con el reciente tratado comercial el Banco de España, ha comenzado a enviar a Francia 80. millones de pesetas oro en aeroplano, para cubrir el crédito comercial. En los círculos bancarios se nota gran nerviosidad acerca de la política del nuevo Gobierno como lo indica la baja de las acciones del Banco de España, desde 3005 a 2505 pesetas desde las elecciones.

El partido comunista que tiene ahora quince diputados ha invitado a los socialistas a buscar bases para una unión de todos los obreros de España. La misma tendencia se advierte en los grupos de centro y derecha.

Gil Robles, al reanudar la dirección de la CEDA, se ha defendido contra las recriminaciones de los derechistas por haber perdido las elecciones. Declara que el frente anti-revolucionario (las derechas) obtuvieron más votos en los comicios que el Frente Popular y que a pesar de eso ha sacado menor número de diputados.

No será devaluada la peseta, según dice un ministro

Varios muertos y heridos por la explosión de una caldera. Toman precauciones en Alcalá

MADRID, marzo 6. (AP.).—El Ministro de Hacienda ha ridiculizado los despachos publicados en el extranjero, relativos a la posible devaluación de la peseta, manifestando que «tales informaciones carecen, en absoluto, de fundamento».

VARIOS MUERTOS Y HERIDOS POR LA EXPLOSION DE UNA CALDERA

MANRESA, marzo 6. (AP.).—Seis empleados de una tintorería perdieron la vida, y otros tres se hallan gravemente heridos a causa de la explosión de una caldera.

PATRULLADAS, POR LA POLICIA, LAS CALLES DE ALCALA DE HENARES

ALCALA DE HENARES, marzo 6. (AP.).—Esta ciudad se encuentra patrullada por fuerzas de policía y de la Guardia Civil, desde la destrucción de dos iglesias y del edificio en que se hallaba el Círculo derechista.

REGALOS QUE NO SE OLVIDAN
LA CASA COFIÑO
SUPREMA GARANTIA
NEPTUNO. 87. (CASI ESQUINA A MANRIQUE) TELEFONO M-2050.

ROCA ASFALTICA
PAVIMENTOS
Experimentados en calles del Vedado, Carretera Central etc. LARGA DURACION. También para Jardines, Almacenes, etc. etc.
PEDRO DUQUESNE. F. No. 121 esq. a 13. Teléf. F-4328 (Vedado)

OPORTUNIDAD COMERCIAL
Por tener que instalar un balneario en la playa Cuba situada en la Costa Plata de la Habana, tengo necesidad de traspasar mi gran Café y Restaurant La Diana situado en Reina y Aguila.
Atención solamente de 3 a 5 de la tarde
Augusto FERNANDEZ.

EL MEJOR NEGOCIO de CUBA
SE VENDE
A todos los hombres de negocios del interior que deseen establecerse en la Habana en el giro más noble y fácil de llevar y donde se realizan todas las ventas al contado, con mercancías que se elaboran y venden al día, ofrecemos este negocio situado en el mejor y único lugar para ese giro de esta ciudad y a donde concurre diariamente la mayor cantidad y mejor calidad de público. Consiste este negocio en venta de helados, refrescos, lunch, restaurant, dulcería en general, panadería fina y otros comestibles en la casa más moderna, atrayente y mejor instalada de esta República.
Sólo se admitirán proposiciones hasta el día DIEZ DE MARZO próximo.
Informes en Rayo número 2, altos esquina a San Rafael Departamento número 1, Habana.
Aproveche la única oportunidad para adquirir EL MEJOR NEGOCIO DE CUBA.

CARTERAS Y BOLSAS
EN COCODRILO COLOR CAOBA
Un surtido elegantísimo y moderno. Cada día nuevos modelos. Precios Razonables.
CATALOGOS GRATIS.

ESTAMPAS ESPAÑOLAS

Los dos extremismos en lucha

SE acercan las elecciones de diputados—dijo el cura—. ¿Por quién piensa votar, mi querido señor don Gonzalo.

—Me avergüenza decirle que aún no lo sé—contestó el hidalgo—. No hay evasiva alguna en esta contestación mía. Es que ciertamente ignoro si mi voto será para las derechas o para las izquierdas.

—Pero votará usted—insistió el cura.

—Votaré—declaró el hidalgo.

Caminaban por la carretera, en dirección a Loredo, donde el cura había de visitar a un enfermo. El hidalgo prosiguió:

—El voto es obligatorio para todo ciudadano, no sólo porque la ley así lo establece, sino también porque de la misma manera lo debe determinar la propia conciencia. En las elecciones nacionales se pone en juego el porvenir del país, y ante asunto de tal importancia no le es dable a nadie inhibirse. Es un llamamiento que nos hace la patria y estamos en el ineludible deber de acudir a él.

—Pero hay casos—le interrumpió el cura—en que uno no sabe hacia qué lado inclinarse. Usted mismo, por lo que ha dicho hace poco, está en ese caso. ¿Qué hacer entonces?

—¡Votar!—replicó enérgicamente el hidalgo.

—Pero, ¿a quién?—volvió a preguntar el cura.

No contestó de momento el hidalgo. Permaneció unos segundos sumido en honda meditación. Después dijo:

—Esa pregunta me la vengo haciendo yo de algún tiempo a esta parte. Los dos grupos que van a la lucha tienen marcado carácter extremista. Y yo, que estoy alejado de todo extremismo por creerlos grandemente perjudiciales, no se aún a cuál dar mi voto. Hablo de dos grupos porque todo otro que no sean derechas e izquierdas queda en absoluto descartado. Las próximas elecciones son una lucha a muerte entre derechistas e izquierdistas. El que triunfe tratará de aniquilar al vencido. Ahí está el mal, porque siendo ello así, los odios seguirán acumulándose. Y esta guerra sorda, que está ya iniciada, se acentuará. He ahí por qué estoy hondamente preocupado y por qué no sé todavía a quién daré mi voto. Es cosa de pensarlo. Todos debiéramos pensarlo mucho antes de que llegue el momento de presentarse ante la urna. España tiene que decidirse por uno de los dos extremismos, ya que no le presentan otra solución.

Hubo unos instantes de silencio y a poco raenudó el hidalgo su discurso.

—En España—dijo—hace falta un partido de centro, fuerte y disciplinado, y que sirva de nivelador de la política. En él cabrían todos cuantos condenan los extremismos, que son, créame usted, los que constituyen la mayoría del país.

—Eso mismo—le interrumpió el cura—es lo que desea hacer Portela Valladares.

—Exactamente—le contestó el hidalgo. Pero Portela Valladares intenta formarlo precipitadamente, aprovechando las elecciones, y ahí está precisamente su fracaso. El partido que está haciendo falta no es partido que haya de formarse con arreglo a sugestiones de un gobierno ni cuya formación sea debida al resultado de forzar los resortes del Poder. Un partido nacido en semejantes condiciones lo es solamente de ocasión y esta muerto antes de nacer. Un partido, para ser fuerte y compacto, necesita masas, tener raigambre en el pueblo. ¿Qué importa que Portela Valladares lleve ochenta o noventa diputados al futuro Parlamento? Esos diputados jamás representarán la fuerza de un partido. Si acaso representarán los trucos de un gobernante ducho y servirán, a la postre, para engrosar otras agrupaciones políticas.

Los dos amigos vieron llegar a Nicasio, el vinatero, que venía en dirección contraria a ellos. Cuando estuvo cerca, le preguntó el cura:

—¿Por quién piensas votar, Nicasio?

—Por cualquiera—contestó el interpelado.

Y, dirigiéndose al hidalgo, agregó:

—Si quiere disponer de mi voto, se lo doy.

—No, no quiero disponer de él—le dijo—ni debes ofrecérselo a nadie. Tu deber es votar con arreglo a tu conciencia. Es censurable y pernicioso entregar el voto a quien lo pida si ello va en contra de nuestras ideas.

—Pues yo se lo doy a quien lo quiera—insistió Nicasio—porque tanto se me dan unos como otros. Yo votaría por quienes gobernaran bien, pero, pero, ¿dónde están esos señores? En los años que llevo de vida, y son muchos, no conocí a quienes gobernaran en provecho del pueblo. A nosotros, a subirnos la contribución siempre, que no sé a dónde vamos a ir a parar, y ellos a subir al Poder en cuyas alturas se debe estar muy bien a juzgar por los esfuerzos que hacen para escalarlas. Todos quieren gobernar por aquello de gobernar, pero no para gobernar bien.

Marchose Nicasio y dijo el hidalgo:

—Eso que dice Nicasio lo dicen, desgraciadamente, muchos españoles, muchos. Es un síntoma fatal y es la demostración de que el pueblo está cansado y de que adopta una indiferencia fatal ante el porvenir de la nación.

—Si una gran parte del país piensa así—dijo el cura—no es a ella a quien hay que achacarle la culpa.

—No, ciertamente, declaró el hidalgo—. La culpa es de los que con su proceder le hicieron perder la fe en los gobernantes; es de estos mismos gobernantes que no supieron hacer buen uso de la confianza que el pueblo había depositado en ellos.

Y como llegaran a la casa del enfermo que el cura iba a visitar, suspendieron la conversación para reanudarla en momento adecuado.

Eduardo A. QUIÑONES.

San Martín de Lodón (Oviedo)
Febrero 13, 1936.

UN CAMION SE PRECIPITA POR UN BARRANCO Y RESULTAN HERIDOS SUS CUATRO OCUPANTES

BARCELONA, marzo 6. (SE.).—Comunican de Sallent que en el lugar conocido por Torrent, un camión de la matrícula de Barcelona, conducido por José Ros, de veintiseis años de edad, de Gironella, a consecuencia de haber perdido la dirección, chocó con otro camión, que fué a parar al fondo de un barranco, quedando completamente destrozado. Han resultado heridos de consideración los cuatro ocupantes del vehículo llamados: Hilario Portullés, de 24 años de edad; Montserrat Anillas, de 34 años; Ramón Fornell, de 32, y Antonio Folgues, propietario del vehículo.

M.E.C.D. 2016

HABRA HOY TRES CARRERAS A DISTANCIA EN EL HIPODROMO DE MARIANAO

SEIS GRANDES SPRINTERS SE DISPUTARAN UN JUGOSO PREMIO ESTA TARDE EN "ORIENTAL PARK"

SPORTS DIARIO DE LA MARINA SPORTS

PAGINA CATORCE LA HABANA, SABADO, 7 DE MARZO DE 1936 AÑO CIV

Supernatural, que derrotó al favorito Dinain estaba cotizado de 5 a 1.

Momento en que los ejemplares van buscando posición en la cuarta.

Short Order, otro de los caballos que «cobraron» los que juegan

RESULTADO DE LAS CARRERAS CELEBRADAS AYER

58 Day MARZO 6. 1936 Tiempo CLARO Track FAST

ARRANCADAS DESDE "STALL GATE" (GATERA)

432 ORIENTAL PARK, CUBA — PRIMERA CARRERA 6 Furlongs — 4YO&Up — Premio $150 Reclamable

411[4]	Patuxant	112	5	2	3½	3[2]	3[6]	1[1½]	H Kees	1	1
411	Sun Buyer	114	3	4	2[1½]	2[1½]	2½	2[4]	T Price	4	4
345	Cherapp	107	6	3	1[1]	1[1½]	1½	3[3]	J Hidalgo	2	2
411[3]	John Mill	112[b]	4	1	6	5[2]	4½	4[1½]	G Terhune	3-2	3-2
1252	Bumper Crop	*105[b]	2	5	4½	6	6	5½	R Ortega	10	10
416	Cash Change	109	1	6	5½	4[nk]	5[2]	6	O H'rnandz	10	10

P 3:03 Off 3:04 Time 24 3-5 50 1-5 1:16 4-5

Valor $105—J A Works b g 12 Wrack—Bessie Melton Arrancada BUENA Gano BAJO LATIGO Segundo FACIL Patuxant cerro fuerte por medio del track y se iba alejando Sun Buyer dispuso de Cherapp pero no pudo con el ganador Cherapp no tiene excusas John Mill no pudo mejorar cuando lo pusieron bajo presion (Precio de Reclamo $200)

Patuxant 6 60 5 40 2 80 Sun Buyer 5 80 4 80 Cherapp 2 60

433 ORIENTAL PARK, CUBA — SEGUNDA CARRERA 5 & 1-2 Furlongs — 4YO&Up — Premio $150 Reclamable

(390)	Sir Hector	115	6	1	3[3]	2[hd]	2½	1[nk]	G Terhune	4	4
422[3]	Wee B.	108[b]	7	5	4[5]	4[6]	3[2]	2[1½]	O Pernia	8-5	8-5
(426)	Irish Music	110[b]	5	3	2½	1[hd]	1[hd]	3[4]	A J Frnandz	2	2
426	Dick Weidel	113	4	2	1½	3[2]	4[2]	4[nk]	F Perez	4	4
(229)	Vladimir	115[b]	3	4	7	7	6[3]	5[3]	J Hidalgo	2	2
391	Sea Mew	110	2	7	5[4]	5[3]	5[3]	6[2]	H Kees	6	6
387	Pendulum	114½[b]	1	6	6[8]	6[1½]	7	7	T Price	10	10

P 3:27 Off 3:35 Time 24 1-5 50 1:10 1-5

Valor $105 J A Perkins b g 8 Selim—Baby Evelyn Arrancada BUENA Gano BAJO LATIGO Segundo IGUAL Sir Hector se deslizo junto al rail al entrar en la recta, se puso al frente y rechazo el reto final de Wee B Este finalizo con velocidad Irish Music fue llevado hasta el medio del track cuando se abrio Dick Weidel Vladimir acabo fuerte (P R $200)

Sir Hector 13 20 4 40 2 80 Wee B 3 40 2 40 Irish Music 3 00

434 ORIENTAL PARK, CUBA — TERCERA CARRERA 5 & 1-2 Furlongs — 4YO&Up — Premio $150 Reclamable

(354)	Manhandle	115[b]	6	4	1[hd]	1[1½]	1[hd]	1[1½]	H Adams	6-5	6-5
422	Exiled	108[b]	5	1	6	6	5[4]	2[nk]	H Mora	5	5
426[4]	Yumuri	108[b]	3	2	3[1]	2[1]	2[nk]	3[hd]	J Hidalgo	2	2
390[4]	Chatterman	115	2	5	5[2]	4[2]	4[hd]	4½	F Fernandz	2	2
(378)	Fauquiers Pride	110[b]	1	6	4[nk]	3[hd]	3[1½]	5[6]	E Rodriguz	4	4
413	Nelson	113	4	3	2[hd]	5[2]	6	6	F Perez	5	5

P 4:00 Off 4:01 Time 24 2-5 49 4-5 1:09 4-5

Valor $105—J R Carlock ch g 5 Wildair—Matches Arrancada BUENA Gano BAJO LATIGO Segundo IGUAL Manhandle perdio mucho terreno al entrar en la recta y gano alejandose por medio del track Exiled entro junto al rail y finalizo vigorosamente Yumuri se canso Chatterman cerro fuerte Nelson se paro en el ultimo furlong (P R $200)

Manhandle 4 20 3 60 2 80 Exiled 7 60 5 00 Yumuri 3 80

435 ORIENTAL PARK, CUBA — CUARTA CARRERA 5 & 1-2 Furlongs — 3YO&Up — Premio $150 Reclamable

409[3]	Camaguey	110	4	3	4[1]	4[2]	2[hd]	1½	O Pernia	2	2
400[3]	Empress Julia	110	3	1	3[2]	3[2]	3½	2[1½]	L Machado	8	8
391[3]	Hard Rock	115[b]	5	2	1[1½]	1[2]	1[hd]	3[4]	E Pimienta	2	2
420[2]	Sleive's Pride	115[b]	2	4	2[1½]	2[1½]	4[3]	4[1½]	J Marrero	7-10	7-10
(183)	Lady Broadside	110	1	5	5	5	5	5	F Fernandz	4	4

P 4:24 Off 4:26 Time 23 3-5 48 2-5 1:08 3-5

Valor $105—Algodones Stable b h 6 Everglade—Mitchi Arrancada BUENA Gano BAJO LATIGO Segundo IGUAL Camaguey se deslizo por dentro al entrar en la recta, respondio y supero a Empress Julia Esta cerro llena de velocidad, torcio cuando le pegaron, encimandose a Camaguey y esto posiblemente le costo la carrera Hard Rock perdio terreno al entrar en la recta Sleive's Pride se canso (P R $500)

Camaguey 6 60 3 20 Empress Julia 4 20 No Show Mutuels Sold

PROGRAMA PARA LAS CARRERAS DE HOY

PRIMERA CARRERA: 5 Furlongs.
(Para 3 años y más)
RECLAMABLE. PREMIO: $250

My Card 105
Allie Sholtz 107
Tapir 770
Governor Fitz 110
Sharowgraph 110
Pretty Royal x 99
Azabache 98

SEGUNDA CARRERA: 5 Furlongs
(Para 3 años y más)
RECLAMABLE. PREMIO: $250

Chance Age 108
Starelius 113
Mayvite 108
Oregon Citizen 113
Runaway Kid x108
El Cajon 113
Bobby F 113
Mc Cracken 113

TERCERA CARRERA: 5 Furlongs
(Para 3 años y más)
RECLAMABLE. PREMIO: $250

Wahmi x103
Ruth Marie 108
Maxida x 96
Danger Zone x103
Miss Rinehart x103
Gay John 113
Royal Express 113
Abduction 113

CUARTA CARRERA: 5½ Furlongs
(Para 4 años y más)
RECLAMABLE. PREMIO: $250

Moraine x108
My Last Honey 109
Round O x106
Dunara 109
Wabun 112
Mary Mine 107
Magic Arrow 116
Donny Johnny 114

QUINTA CARRERA: 6 Furlongs.
(Para 3 años y más)
RECLAMABLE. PREMIO: $400

Line Drive 109
Arctic Ladn 111
Pups Betty 111
Chance It 106
Technocrat 109
Genial Edna 104

SEXTA CARRERA: 1 M. 50 Y.
(Para 4 años y más)
RECLAMABLE. PREMIO: $250

Gay Follies 107
Charming Emma x 106
Fauquiers Pride 107
Potentate 112
Pantagruel 108
Julio Macaw 112
Rough Rider x103
High Socks 112

SEPTIMA CARRERA: 1 Y ⅛ M.
(Para 4 años y más)
RECLAMABLE. PREMIO: $250

Wellshire 110
Buy Straight 107
Loyal Louie 111
Lucky Kate 107
More Power 111
Gabrielle 110
Blue Spruce 115

OCTAVA CARRERA: 1 Y -16 M.
(Para 3 años y más)
RECLAMABLE PREMIO: $300.

Prettylass 105
Donate 116
Good Sense 114
Sun Cloister 116
Friend Whitey 111
Valdosta 111

Hora de partida: primera carrera: 3:00 p .m.

SELECCIONES DE «AVANCE»

1—Tapir Allie Sholtz, Shadowgraph.

2—Bobby F., Starelius, Mayvite.

3—Ruth Marie, Wabmi, Miss Rinehart.

4—Dunora, Magic Arrow, My Last Honey.

5—POPS BETTY, Artic Land, Chance It.

6—High Socks, Potentate, Charming Emma.

7—Loyal Louie, Buy Straight, More Power.

8—Sun Cloister, Donate, Valdosta.

ARTIC LAND, POPS BETTY, LINE DRIVE Y CHANCE IT LIBRARAN TREMENDA BATALLA EN LA QUINTA JUSTA DE ESTA TARDE, ESTELAR DEL MAGNO PROGRAMA

En tres carreras a larga distancia se enfrentarán los ases del Maratón, disputándose los premios. Sun Cloister derrotó y por muy amplio margen a Thurnbergia, tomándose una revancha

GANO EL TUTANKAMENICO PATUXTANT QUE TIENE 12 AÑOS

En el excelente programa hípico que se ha preparado para hoy en Oriental Park se destaca el evento de la quinta competencia del día, tres justas de largo metraje y varias carreras más admirablemente bien equilibradas.

La primera es para ejemplares jóvenes y Tapir luce con admirable posibilidad de victoria. Allie Sholtz, Shadowgraph, Pretty Royal y Azabache están en condiciones de poder hacer buena carrera, pero es difícil que puedan vencer al ejemplar del doctor Rodríguez.

En la segunda van ejemplares modestos y en estos grupos la selección es siempre difícil. Chance Age tiene buena posibilidad por la distancia y Starelius salió delante hace pocos días cansándose. Quizá si este honrado aunque averiado pur sang pueda hacer su mejor papel en esta carrera. Un puntero como Bobby F. podría también hasta ganar la carrera, pero en general lo mismo puede decirse de Mc Cracken que sin tener la velocidad inicial de algunos de los que se han citado está en grupo bajo y puede hacer sentir el peso de su diferencia.

LA VIEJA TIENE CHANCE

Ruth Marie puede salirle delante fácilmente a los contrincantes suyos de la tercera carrera y dejarlos sin aire antes que éstos lleguen a la varilla. Vieja y todo, todavía cuenta con buena velocidad y no creemos que pierda esa justa. Miss Rinehart fué mal inscripto y no participará en esta competencia.

En la cuarta disputarán la victoria My Last Honey, Dunora y Magic Arrow, como principales contendientes. El último parece con el mejor chance aunque la vegua de Sierra por su clase, su velocidad y su honradez es un contrario de consideración siempre.

LA MEJOR

Probablemente la mejor carrera de la tarde será la que ocupa el quinto turno. Indisputablemente lo es entre las carreras de corto metraje, y son los más destacados Pops Betty y Arctic Land. Line Drive es buen ejemplar y llevará a su propietario a bordo, pero no creemos que este animalito joven sea capaz de vencer a los dos que acabamos de mencionar.

Tres carreras de largo metraje figuran en los últimos turnos del día. En la sexta creemos que hay tres candidatos fuertes: Gay Follies, puntera que en este grupo quizás no se traje; Julio Macaw que está corriendo bien y llevará a Marrero a bordo y High Socks que será guiado por el gran Jibaro, y podrá finalizar a tiempo de capturar la mayor parte del premio.

En la séptima preferimosa Loyal Louie. Tiene bastante distancia en milla y octavo y aunque habrá finalistas también en More Power, Gabrielle y Lucky Kate, creemos que entre el primero y Buy Straight que luce algo bajado de grupo decidirán el triunfo en los furlongs finales.

La última es difícil. Sun Cloister será el enemigo común de sus rivales. Y al que habrá que vencer. Pero en esa carrera Donate, Friend Whitey y Prettylass tienen excelente chance de hacer un papel lucido y si se alterara la pista Valdosta y Goode Sense serían terribles candidatos.

POR FIN GANO EL VIEJO

El anciano Patuxant, uno de los caballos más viejos de nuestro track, que había estado tocando a la puerta dos o tres veces desde su llegada a Oriental Park logró ganarle una carrera a su dueño, el señor Works que con paciencia benedictina ha estado esperando que su Matusalen saliera de su «slump» aunque no sabemos si el viejo seguirá en la racha, por ello no sería lo natural.

El hijo de Wrack capturó la primera carrera de la tarde, pavoneándose después de terminada la justa, como orgulloso de haber podido batir a un grupo de ejemplares de mucha menor edad.

SE DESCUIDO

Wee B. que parecía una de las buenas cosas de la tarde perdió la segunda competencia del día gracias a un descuido de Pernía que se creyó ganador de la justa, y mientras vigilaba a los que podían ganarle por fuera, Sir Hector se le introdujo por dentro y bajo el látigo de su jinete pudo vencer en las últimas yardas.

Camagüey le puso un rabo a Sleives Pride. Este ejemplar que tenía indudable chance de victoria, fracasó sonoramente y sólo pudo finalizar en cuarto lugar.

Sun Cloister respondió al favoritismo y venció a su decidida enemiga Tuhrnbergia que lo había derrotado hacía muy pocos días. Thunrbergia no pudo ayer en los cinco furlongs hacerse justicia. Siempre en mayor distancia hubiera podido hacer mucho mejor papel la vegua de Sierra.

Blue Spruce fué el eléctrico de la tarde. Ni su misma cuadra confiaba en su victoria, pensando que necesitaría esa carrera para prepararse debidamente y se sorprendieron cuando logró el triunfo. Fué el de esta jaca el dividendo más alto del día.

SUSPENSION Y RECLAMOS

El jockey L. Machado fué suspendido por dos días y C. Martínez por igual espacio de tiempo por darse mutuas bravas en la quinta carrera sos por el señor R. González. Y Chade ayer.

Yumurí fué reclamado por 200 petterman en 200 pesos por la Brujita Stable.

EL DERBY DE LA FLORIDA

Por ROBERTO VIEITES

Hoy se correra en el bello hipódromo de Hialeah, en Miami, el importante evento denominado «Florida Derby», a una distancia de una milla y un furlong, y cuyo premio es de veinte mil pesos y cuotas.

Este será el último año en que esta competencia se correrá bajo el nombre de «Florida Derby» ya que el Presidente del Jockey Club de Hialeah Park, Mr. Joseph E. Widener ha resuelto que desde el año que viene se le denomine «Flamingo Stakes.».

Este évento fué ganado el año pasado por Black Helen, la soberbia potranca del coronel E. R. Bradley.

Para el Derby de hoy, fueron inscriptos 94 de los mejores «three-year-olds» de los Estados Unidos, siendo mi opinión que irán a la tira a lo sumo unos doce ejemplares.

Ahora, y en orden de selección, voy a ofrecer, los nombres, color, sexo, padres, jockeys, peso, dueños, y posibles cotizaciones de los doce ejemplares que creo se enfrentarán con el starter.

1. Brevity, b. c. by chance Shot or Sickle, Ormasda; N. D. Wright; 126 lbras; J. E. Widener; 4 a 5.

2. Mont Blanc ch. c. by Coronach-Blanche Mauge; no jockey; 126 libras; G. H. Bostwick; 2½ a 1.

3. Bright Plumage; br. c. by Macaw-Beaming; G. Nertney; 126 libras; C. V. Whitney: 5 a 1.

4. Faust: ch. c. by Diavolo-Rothermal; J. Hanford; 126 libras; Wheatley Stable; 5 a 1.

5. Maeriel: b. c. by Ariel-Nyanza; E. Litzenberger; 126 libras; Maemere Farn; 4 a 1.

6. Dnieper: ch. g. by Kiev-Nerva; S. Coucci; 126 libras: Mrs, P. A. Widener; 6 a 1.

7. Higher Cloud: b c. by High cloud-Miss Tony; J. Renick; 126 libras: Mr. E. Denemark; 10 a 1.

8. Lancewood; ch. g. by Pigeon Wing II-Lance; J. Longden, 126 libras; W. Wilson, 12 a 1.

9. Old Comrade: b. c. by Lee O-Cotner-Betty B: H. Pollard; 126 libras; R. N. Collins; 15 a 1.

10. Boy and Arrow: b c. by Whichone-Beaning Over; J. Gilbert; 126 libras, E. R. Bradley; 8 a 1.

11. Rushaway: br c. by Hard Tack Exhilarate; E. Arcaro; 126 libras; A. C. Tarn; 20 a 1.

12. Gallant Gay: ch. c. by Galetian-Gay Ninetres; J. Stant: 126 libras W. W. Adanms; 12 a 1.

También entre otros elegibles con posibilidades de arrancar tenemos: Grog, Songmaker, Crossbow II, Jambaree; Trebor, Ceiling Firet Bid y Challephen.

GUIA RAPIDA

(Por Gui)

1.—Tapir; Shadowgraph; Allie Sholtz.
2.—Mayvite; Starelius; Bobbuy F.
3.—Ruth Marie; Miss Rinehart; Gay John.
4.—Magic Arrow; Dunora; Moraine.
5.—Arctic Land; Pops Betty; Chance It.
6.—Julio Macaw; High Socks; Charming Emma.
7.—Buy Straight; Blue Spruce; Loyal Louie.
8.—Donate; Sun Cloister; Valdosta.

Lo mejor: ARCTIC LAND.
Mejor Parlay: ARCTIC LAND y DONATE.
Eléctrico: WABUN.

Soy el «as», estoy en una forma estupenda y corro muy bien la pista, así que si mi jockey me saca en punta y cojo buena posición «a cobrar los liberales».

Tengo un contrario de calibre en Artic Land, pero así y todo «cobraremos».

POPS BETTY.

no me caí de favorito; me tumbé yo mismo, al lanzar a mi jockey al suelo al darse la arrancada, pues estoy cansado de que me saquen 8-5, 6-5 y 5-3 cuando tengo una pata en tan malas condiciones que a pesar de hacer mi mayor esfuerzo se me hace imposible llegar triunfante a la meta.

Siempre me tienen que llevar en hombros para la cuadra.

BORDER PATROL.

Capablanca, la mejor apuesta de nuestros expertos avanzando decisivamente por fuera para ganar en los últimos saltos.

RESULTADO DE LAS CARRERAS CELEBRADAS AYER

436 ORIENTAL PARK, CUBA — QUINTA CARRERA 5 Furlongs — 3YO&Up — Premio $150 Reclamable

423[2]	Sun Cloister	112[b]	1	1	2[1]	2[1½]	1[hd]	1[5]	C Martinez	7-10	1-2
(423)	Thurnbergia	110[b]	3	6	6	5½	5[4]	2[1½]	O Pernia	7-5	7-5
421	Kathrine R.	107	2	2	1[nk]	1½	2[nk]	3[nk]	L Machado	6	6
421	Hope Loring	110	5	4	4[1½]	3½	3[1]	4[3]	J Marrero	5	5
1266	Alanova	110	6	3	3[1]	4[1½]	4½	5[1]	E Pimienta	5	5
320[2]	June Bourbon	110	4	5	5[nk]	6	6	6	E Rodriguz	4	4

P 4:52 Off 4:53 Time 24 49 2-5 1:02 1-5

Valor $105—Munoz-Fernandez ch g 6 Sun Briar—Reight Nun Arrancada BUENA Gano FACIL Segundo BAJO LATIGO Sun Cloister cerrado en la curva, se fue por fuera al entrar en la recta, perdiendo terreno y se alejaba facilmente al final Thurnbergia cerro fuerte por fuera Kathrine R no tiene excusas Hope Loring ahorro terreno y se canso Alanova estaba corta (Precio de Reclamo. Ganador $600)

Sun Cloister 3 20 2 60 2 20 Thurnbergia 3 20 2 40 Kathrine 2 40

437 ORIENTAL PARK, CUBA — SEXTA CARRERA 6 Furlongs — 3YO&Up — Premio $150 Reclamable

(380)	Brown Hat	102	7	2	2½	2[1]	1½	1[3]	L Machado	5	5
39[7])	Alfred C M	110	6	3	1½	1[hd]	2½	2[nk]	J Marrero	4-5	4-5
376[4]	Ldy Huntngton	103[b]	4	5	6[hd]	4[3]	3[1½]	3[hd]	H Mora	5	4
375	Prince Han	116[b]	2	8	8	5[3]	5[4]	4[1]	H Kees	2	3
427	Blue Dan	115[b]	8	1	3[1]	3[1]	4[hd]	5[2]	E Rodriguz	5	4
421[4]	Phyllis Mackay	107	3	7	7[1]	7[1]	6[3]	6[1½]	J Hidalgo	6	6
368	Conna	112[b]	5	4	4½	6½	7[4]	7[4]	O Pernia	5	5
420	Polydee	111[b]	1	6	5[nk]	8	8	8	A J Frnandz	8	8

P 5:15 Off 5:16 Time 24 1-5 48 3-5 1:15 3-5

Valor $105—Mrs. Ethel Artesiano br f 3 Brown Bud—Gotoit Arrancada BUENA Gano FACIL Segundo BAJO LATIGO Brown Hat, por fuera todo el camino, se alejo facilmente en el ultimo dieciseis y fue corrido dos furlongs despues de la meta Alfred C M se canso mucho en la recta Lady Huntington ahorro terreno y acabo fuerte junto al rail Prince Han estuvo cerrado en el ultimo furlong Blue Dan desistio Conna tuvo alguna velocidad inicial (Precio de Reclamo. Ganador $500)

Brown Hat 13 60 4 80 3 60 Alfred C M 3 40 3 40 Huntington 4 00

438 ORIENTAL PARK, CUBA — SEPTIMA CARRERA 6 Furlongs — 3YO&Up — Premio $150 Reclamable

326	Blue Spruce	117	1	7	6½	3[1]	3½	1½	O Pernia	6	6
420[3]	Par Wrack	112[b]	3	4	3[1½]	2[1½]	2[1]	2[1½]	A J Frnandz	2	4
376[2]	Friend Whitey	117	4	5	5[nk]	4[nk]	4[3]	3[no]	A Fernandz	4-5	4-5
367[4]	Kite	112[b]	5	1	1[hd]	1[nk]	1[hd]	4[4]	H Kees	4	2
367	Imigert	117	2	2	4[3]	5[hd]	5[nk]	5[1½]	J Marrero	6	6
416[2]	Last Work	108[b]	7	6	7	7	7	6[1]	E Rodriguz	4	4
421[2]	Glass	109	6	3	2[2]	6[1½]	6[3]	7	E Pimienta	6	6

P 5:40 Off 5:43 Time 23 2-5 48 3-5 1:15 2-5

Valor $105—Sra. M Pareda b g 5 Prince Pal—Nyasa Arrancada BUENA Gano BAJO LATIGO Segundo IGUAL Blue Spruce se movio con velocidad junto al rail en la curva, respondio en la recta y supero a Par Wrack al final Este dispuso de Kite y desmayo Friend Whitey cerro con un rush por fuera Kite perdio terreno al entrar en la recta Imgert desistio Blue Spruce 27 00 7 80 5 40 Par Wrack 6 40 4 00 Friend 2 80 (Precio de Reclamo Ganador $500)

439 ORIENTAL PARK, CUBA — OCTAVA CARRERA 1 and 1-16 Miles — 4YO&Up — Premio $150 Reclamable

419[2]	Elizabeth S	106[b]	2	2	5	5	4[6]	3[hd]	1[hd]	G Terhune	2	4
406[2]	Exception	110[b]	1	3	2[2]	3[1]	2[hd]	1[1½]	2[1]	E Pimienta	3	3
413[3]	Make Believe	*112	3	1	1[1]	1½	1½	2½	3[1½]	R Rega	8-5	2
394[3]	High Socks	115[b]	4	4	3[1½]	2[1]	3[1½]	4[10]	4[12]	J Marrero	6-5	6-5
414	Workless	113	5	5	4[nk]	4½	5	5	5	A J Frnandz	6	2

P 6:08 Off 6:12 Time 25 2-5 50 3-5 1:16 1-5 1:42 4-5 1:50 1-5

Valor $105—W Willerton b m 10 On Watch—Rose Vine Arrancada BUENA Gano BAJO LATIGO Segundo IGUAL Elizabeth S cerro vigorosamente para ganar en los ultimos saltos Exception dispuso de Make Believe, saco ventaja en el ultimo furlong y se paro por completo en las cincuenta yardas finales Make Believe se canso mucho en la recta High Socks no tiene excusas (Precio de Reclamo. $300)

Elizabeth S 7 40 3 60 Exception 6 60 No Show Mutuels Sold

SELECCIONES HIPICAS DEL "DIARIO"

Por MR. JIMMY

PRIMERA CARRERA: Cinco furlongs. Para 3 años.

TAPIR: Es lo mejor del grupo, sino está muy listo
GOVERNOR FITZ, que tiene bastante calidad.
AZABACHE: Los contrarios son fuertes para el criollo.
ALLIE SCHOLTZ: Ha decaído un poco, pero es buena
También corren: My Card, Shadowgraph, Pretty Royal.

SEGUNDA CARRERA: Cinco furlongs. Para 3 años y más.

EL CAJON: Deben mandarlo listo y es el mejor del grupo.
MAYVITE: En su mejor forma, es el contrario a vencer.
BOBBY F.: Corre bien todas las pistas y va a la distancia.
También corren: Chance Age, Starelius, Oregon Citizen, Runaway Kid, McCracken.

TERCERA CARRERA: Cinco furlongs. Para 4 años y más.

RUTH MARIE: La veterana tiene un magnífico chance. Más si llueve.
ROYAL EXPRESS: Posee alta velocidad. Tal vez no esté listo.
ABDUCTION: Es ejemplar entrador en el dinero.
También corren: Wahmi, Maxida, Miss Rinehart, Gay John.

CUARTA CARRERA: 5 y medio furlongs. Para 4 años y más.

DUNORA: Es con mucho lo mejor de este grupo aceptable.
MARY MINE: Alta velocidad; puede ser contendiente.
MORAINE: Prefiere un poco de fango, pero es de clase.
MY LAST HONEY: Si tuviese buenas patas era un cinch.
También corren: Round O., Wabun, Magic Arrow, Donny Johnny.

QUINTA CARRERA: 6 furlongs. Para 3 años y más.

POP'S BETTY: Con la pista ligera es un as de velocidad.
ARTIC LAND: Ejemplar consistente y guapo. Dará la batalla.
LINE DRIVE: La monta de Pernia es siempre un gran factor de éxito.
CHANCE IT: En forma correría delante todo el tiempo.
También corren: Technocrat y Genial, Edna.

SEXTA CARRERA: Milla y 50 yardas. Para 4 años y más.

CHARMING EMMA: Nunca creen en ella y sigue ganando.
POTENTATE: Finaliza muy fuerte; hay que contar con él.
GAY FOLLIES: Un magnífico chance si le sostienen al final.
También corren: Faquiers Pride, Pantagruel, Julio Macaw, Rough Rider, High Sock.

SEPTIMA CARRERA: Milla y un octavo. Para 4 años y más.

LOYAL LOUIE: Lo han estado preparando en furlongs para esta distancia.
GABRIELLE: Debe ser la contraria; ya está en buena forma.
BUY STRIGHT: Un poco larga, pero el peso puede ayudarle.
WELLSHIRE: Tiene un chance por estar en magnífica forma.
También corren: Lucky Kate, More Power y Blue Spruce.

OCTAVA CARRERA: Milla y un dieciséis. Para 3 años y más.

SUN CLOISTER: Con la de ayer quedó preparado para ésta.
DONATE: Es al que hay que vencer en los finales.
VALDOSTA: Ejemplar honrado, que dará la batalla.
También corren: Pretty Lass, Good Sense, Friend Whitney.

La mejor apuesta: LOYAL LOUIE.

El mejor parlay: LOYAL LOUIE y SUN COISTER.

M.E.C.D. 2016

ESTA NOCHE: FREDDIE MILLER vs. FILLO ECHEVERRIA, EN LA ARENA CRISTAL

PARMELEE CONTRA ROSSELL EN EL TERCER JUEGO DE LA SERIE, HOY, EN EL STADIUM TROPICAL

SPORTS DIARIO DE LA MARINA SPORTS

AÑO CIV LA HABANA, SABADO, 7 DE MARZO DE 1936 PAGINA QUINCE

UN LARGO FLY DE FRISCH, QUE ROQUE PIFIO, PROVOCO LA DERROTA DEL ALMENDARES FRENTE A LOS CARDENALES

Lo que pudo ser el tercer out del noveno inning que marcaba el triunfo del Almendares con score de 4 por 2, sirvió de hermosa brecha por donde se metieron los Pájaros Rojos para triunfar con score de 5 por 4.—Pepper Martin le puso música al game con un salvaje home run por encima del center field.—Silvino Ruiz pitcheó muy bien.—Comentarios del game

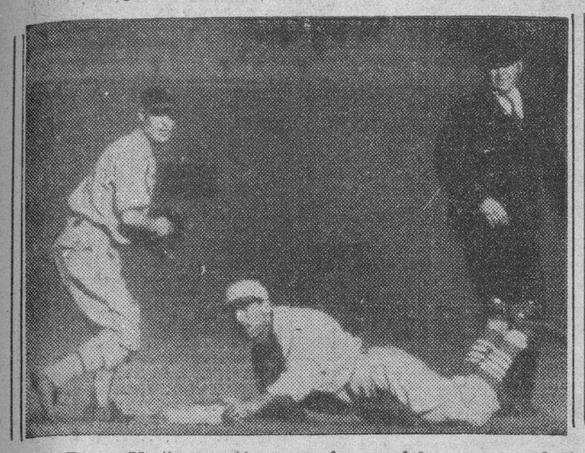

Cuando Pepper Martin conectó ayer su fenomenal home run en el Stadium de La Tropical, ofreció a los fanáticos una prueba elocuente de sus lindísimos deslizamientos, tirándose de manos en el home plate. En caso de que usted haya perdido el espectáculo, aquí tiene una «muestra» de cómo lo hace Pepper, para que tenga una idea bastante exacta de su jugada

(Por PEDRO GALIANA)

La pérdida de un batazo que pudo haber sido el tercer y último out del encuentro que celebraron ayer en el Gran Stadium de La Tropical los equipos del Almendares y San Luis, varió por completo la decoración del choque, y convirtió una aparente derrota de 4 por 2, que iban a sufrir los atletas visitantes de San Luis, en una hermosa victoria de 5 por 4.

El error, cometido por el outfielder Roque sobre un largo batazo de Frankie Frisch, después que dos bateadores de la entrada habían sido outs en el noveno inning, dió una carrera poniendo al Relámpago de Fordham en posición anotadora, y, como sucede siempre, tras el error cristalizaron los hits y con ellos tuvo efecto la pérdida del encuentro.

FINAL INESPERADO

Silvino Ruiz, que había sido la selección del manager Josefito Rodríguez para trabajar por el Almendares, había pitcheado un espléndido game. Hasta esos instantes le habían bateado tan sólo ocho hits, bien despedigados por cierto, y no habían podido anotarle más de dos carreras.

Los mejores bateadores del equipo visitante habían sido dominados con facilidad, y el Almendares, ayudado por oportuno hitting y un inning wild de Bill Hallahan, había anotado las carreras suficientes para marchar hacia el triunfo con score de 4 por 2.

El sordo, pues, merecía la victoria, y todo el Stadium se encontraba de pie, esperando el desarrollo del último inning, para tributarle la más cerrada y espontánea ovación por su magistral pitching.

Cuando Leo Durocher abrió la entrada con un hit de cañonazo por tercera, muchos fueron los que sospecharon que «algo raro podría producirse en esos instantes», pero cuando a continuación Johnny Mize, que salió a batear por el pitcher Winford, elevó un fly al short y Terry Moore murió en línea por el center, todo el mundo consideró terminado el desafío.

EL ERROR....

Efectivamente, tras de trabajarlo con inteligencia, Silvino logró que Frisch elevase un largo palomón por el right field, bueno para el tercer y último out de la entrada.

El batazo no fué nada difícil. Un poco corrido sí se quiere. Pero, nada más. Sin embargo, Roque le fajó tardíamente y después quiso capturarlo con una sola mano, con el resultado de que la pelota cayó a tierra por un error que valió dos bases al hitter, mientras Durocher anotaba.

Silvino perdió el almidón con esta pifia, (¿quién no lo perdería?) Y ello se notó perfectamente cuando se dispuso a pitchearle a Pepper Martín. Josefito salió del interior del dogout y le aconsejó la mayor calma posible; pero el sordo no estaba realmente en su mejor humor en esos instantes, y el resultado fué que, cuando le pitcheó una buena bola al «Caballo salvaje» de los Pájaros Rojos (Pepper Martín), éste conectó uno de los batazos más terribles que se han dado por el center field del Stadium, para meter la bola cerca del asta de la bandera, por un home run.

CAMBIA LA DECORACION

Frisch anotó fácilmente desde segunda, desde luego. Y Pepper Martín le siguió momentos después, pese a los tiros desesperados que hicieron los almendaristas tratandode de impedir el cuadrangular, haciendo una de sus características tiradas de mano en el home plate.

Con esto, los Cardenales tomaron la delantera en el score y el match varió por completo de decoración. Los Cardenales se crecieron, y Ducky Wucky Medwick, agregando la agresión al insulto pegó una línea salvaje por el left que le permitió llegar cómodamente a la inicial por un single Seguidamente, Jimmy Collins elevó un Texas Leaguer por el center field, y el batazo no se convirtió en single, gracias al fielding brillantísimo del americano Barker, quien corriendo a todo vapor, se puso debajo de la pelota, y la engarzó magistralmente para cerrar el rally.

DESALMIDONADOS....

Cuando Frisch se vió en la delantera, con el juego metido prácticamente en el refrigerador, sacó a todos los regulares del game, y puso en el field a sus numerosos reclutas.

Mize fué a la inicial en lugar de Collins. Judy se encargó de la intermedia. Stuart Martin fué a tercera por Gelbert y Ankerman cuidó del short. Los outfielders fueron Scoffi, Morgan y Kink, en tanto que Potter, un muchacho que ganó el año pasado diez matches para el Houston, de la Liga de Tejas, fué al box para cerrar con el clásico broche de oro el desafío.

Así fué, en efecto. Vázquez murió de pitcher a primera. Barker elevó un fly largo por el left field sobre el cual realizó Scoffi una magnífica cogida, y Silvio García terminó con un palomón muy elevado a Morgan.

DETALLES....

Con esto terminó el segundo desafío de la serie, pero usted puede afirmar hoy, sin temor a equivocarse, que el Almendares debió haber salido airoso sobre los visitantes, del mismo modo que el Habana lo hizo el día inaugural.

Silvino Ruiz pitcheó para ganar y debió haber cargado con el triunfo. Sus bolas dominaron por completo a los batsmen de Frisch, y en distintas ocasiones tuvieron la virtud de obligarles a elevar suaves palomones al infield.

El club Almendares apoyó también certeramente al Sordo. En el segundo inning le ayudaron a dar un escón monumental, después que el San Luis puso tres hombres en las bases con un solo out. En el tercero, Barker se llevó una gran línea de Terry Moore, y Oscar Rodríguez hizo una bonita cogida sobre el Texas Leaguer de Pepper Martin.

En el quinto, después que un single de Charley Gelbert y una base por bolas recibida por Leo Durocher fueron combinadas con hits de Virgil Davis y Frisch para producir dos carreras, dejando Cardenales en las bases, Pepper Martin bateó un rolling terrorífico por el short, y Silvio García inició un lindo doble play que puso término al rally.

En el octavo también se registraron complicaciones, y el outfield respondió en forma para terminar las amarguras de los locales. Sólo en el noveno parpadeó el team almendarista, y ahí fué donde precisamente se desató el San Luis para cargar con la decisión.

Esto prueba, de modo elocuente, que el team visitante es un equipo agresivo, que no se da nunca por vencido y que en cualquier descuido del rival puede convertir su derrota en victoria.

CARRERAS CRIOLLAS..

Las anotaciones criollas fueron variadas e interesantes.

Con Wild Bill Hallahan en el box, los almendaristas pisaron la goma tres veces. Primero, en el tercer inning, por base por bolas que recibió Oscar Rodríguez, un sacrifice de Silvino Ruiz, un out al cuadro y un lindo single de Barker. Y después en el cuarto, por cuatro boletos gratis que repartió Hallahan, en combinación con un single de Fermín Guerra.

Hallahan, que estuvo wild todo el tiempo, dejó el box en manos de Winford en el sexto inning, y el expitcher del Columbus se portó admirablemente, desplegando una linda variedad de bolas que gustaron al público. El Almendares le anotó una carrera en el séptimo, por singles de Vázquez y Roque, con un sacrifice de Barker, pero después de eso todo el team fué dominado, y no hubo quien le pegase a la pelota con entera libertad.

HOY, EL TERCER GAME

Hoy se jugará el tercer juego de la serie, actuando el Habana frente al San Luis. Basilio Rossell pitchearà por el team Rojo, llevando de oponente a Leroy Parmelee.

SAN LUIS

	V.	C.	H.	O.	A.	E.
I. Moore, cf.	4	0	0	0	0	0
Frisch, 2b.	5	0	1	6	4	0
Martin, rf.	5	1	1	1	0	0
Medwick, lf.	4	0	1	2	0	0
Collins, 1b.	5	0	2	9	1	0
Ogradowski, c.	3	0	1	5	0	0
Gelbert, 3b.	3	1	1	1	1	0
Durocher, ss.	3	1	2	0	2	0
Hallahan, p.	1	0	0	0	0	0
Davis, x.	1	0	1	0	0	0
Heusser, xx.	0	0	0	0	0	0
Winford, p.	1	0	0	0	1	0
Mize, 1b.	1	0	0	1	0	0
Ankerman, ss.	0	1	0	0	0	0
Judy, 2b.	0	1	0	0	0	0
King, cf.	0	0	0	0	0	0
S. Martin, 3b.	0	0	0	0	0	0
Potter, p.	0	0	0	0	1	0
Scoffie, lf.	0	0	0	1	0	0
Morgan, rf.	0	0	0	1	0	0

ALMENDARES

	V.	C.	H.	O.	A.	E.
Vázquez, lf.	4	1	1	5	0	0
Barker, cf.	4	0	1	6	0	0
García, ss.	5	0	0	1	3	0
Roque, rf.	2	1	1	1	0	1
Perkins, c.	4	0	0	3	1	0
Guerra, 1b.	3	1	1	8	0	0
R. Ruiz, 3b.	4	0	1	0	1	0
O. Rodríguez, 2b	2	1	1	3	4	0
S. Ruiz, p.	2	0	0	0	2	0
Totales	30	4	6	27	11	1

Anotación por entradas:

St. Louis	000	020	003	5
Almendares	001	200	100	4

Sumario:

Carreras empujadas: Barker; S. Ruiz, Davis, T. Moore, Roque, Martín 2. Two base hits: Durocher. Home runs: Martin. Sacrifice hits: Ogradowski, S. Ruiz, Barker. Double plays: García a O. Rodríguez a Guerra. Struck outs: S. Ruiz, 1; Hallahan, 6; Winford 1; Potter 0. Bases por bolas: S. Ruiz 4; Hallahan 5; Winford 0; Potter 0. Tiempo: 2:25. Umpires: Parke (home), Magriñat y Atán (bases). Anotador: Julio Fránquiz. Observaciones: X bateó por Hallahan en el 5o. XX corrió por Davis. Hits a Hallahan: 2 en 4 y 12 v.b. Ganó: Winford.

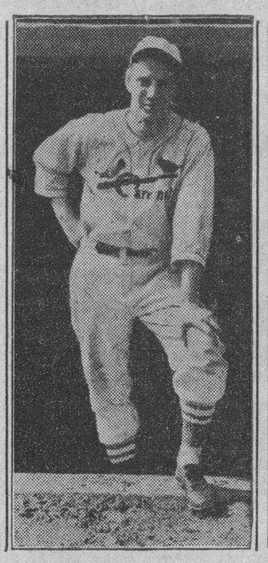

LEO DUROCHER, inició el rally de la victoria en el noveno inning con un single al left field.

BILL TERRY COMIENZA A INTERESARSE POR HANK LEIBER, SU OUTFIELDER

PENSACOLA, Fla., marzo 6. (AP). Bill Terry, manager de los Giants, empieza a interesarse por Hank Leiber, su joven outfielder... En el día de ayer, Bill envió un telegrama al muchacho, pidiéndole que acuda lo más pronto posible al campo de entrenamiento, para conferenciar con él sobre el salario... Wally Berger firmó hoy su contrato con el Boston, y celebró el acontecimiento metiendo la pelota de home run en la bahía de Tampa... Bill Lee, outfielder, es ahora el único rebelde que le queda al team... Una línea del outfielder Almada le dió hoy en las prácticas al pitcher Wesley Ferrell, obligándole a retirarse del box... Se cree que la lesión no es de consideración, pero el Boston no quiere arriesgarse... Hal Schumacher y Fred Fitzsimmons están nuevamente bien del brazo... Clark Griffith está satisfecho con la perspectiva del Washington, y dice que terminará en primera división este año... Mickey Cochrane está bateando tan fuertemente en las prácticas que nada tiene de particular que sea este año el quinto bate del club.

DESDE EL BULL PEN

LO QUE NOS DICE FRANKIE FRISCH

— Por GALI

Ayer fuí otra vez al cuarto de taquillas de los Cardenales, una vez terminado el segundo choque de la presente serie, y en esta ocasión el «Relámpago de Fordham» nos pareció más contento que el jueves último. Era lógico. Sus Cardenales habían triunfado. Habían empatado la serie contra los conjuntos locales. Y habían demostrado al público que por algo fueron campeones de su liga en cinco temporadas distintas.

Los personajes fueron, poco más o menos, los mismos del primer game. Mike González daba órdenes a un «segundo», indicándole cómo tenía que llevarse a los jugadores hacia el Hotel. El coach Ware guardaba cuidadosamente las pelotas. Jesse Haines se divertía con un chiquillo criollo que le enseñaba dos o tres frases en español. El capitán Leo Durocher procuraba darse el último masaje con el trainer. Y, mientras tanto, Frankie Frisch nos invitaba a sentarnos cómodamente en los bancos del cuarto de taquillas para decirnos dos o tres cosas del game, del parque y de su team.

AGRADABLE INTRODUCCION

Dejemos a Frankie que haga la historia. El manager de los Cards es un hombre afable que gusta de charlar con los periodistas. Nos dice que en el Norte todos los cronistas van a ver a los managers al «locker's room» después de los matches de una serie importante, para tomarles sus impresiones. Y se entusiasma al ver que un comentarista criollo sigue la costumbre.

Mike González, con su gentileza habitual—de la cual tiene muy buena experiencia este cronista—nos ayuda. «He is a nice young fellow, Frankie. Tell him all about us»—dijo a Frisch, lo cual, traducido en aceptable castellano, significa: «Es un buen muchacho, Frankie. Dile todo lo que puedas de nuestro club».

Y Frankie nos habló... Y ¡cómo, babies!

LOS CARDS GANAREMOS ESTE AÑO—DICE

«Es muy temprano para decir cosas en firme»—nos dijo Frisch. «Pero yo tengo la seguridad de que los Cardenales ganaremos el pennant este año».

«El Chicago tuvo un gran final el año pasado y nos hizo a nosotros, lo que nosotros le hicimos a los Gigantes en 1934. Pero no creo que la historia vuelva a repetirse. Ese team tiene varios puntos débiles que deben caerse en esta temporada. Especialmente en la inicial. Yo no creo que Phil Cavarreta vuelva a jugar como lo hizo el año pasado».

«A mi modo de ver, la campaña de este año resultará reñida. Los Cubs, aun cuando sean vencidos al final, darán mucho que hacer, y los Piratas y Gigantes estarán siempre en la batalla. Yo temo más a los Piratas que a los Gigantes, pero quizás eso se deba a que los Bucs siempre han sido los que más choques nos han ganado en la temporada».

LOS HERMANOS DEAN

«Esto me hace caer en los hermanos Dean, que encuentran siempre dificultades para conquistar a los Bucaneros»—me dijo Frankie.

«Ni Paul ni el Dizzy han firmado todavía; pero no creo que lleven su rebeldía al extremo de quedarse fuera del club. Los Dean están pidiendo un sueldo exorbitante y el San Luis no pertenece a una ciudad rica como New York, Detroit o Chicago para ganar grandes salarios. Comprendo que todo player desea sacarle a sus servicios todo lo más posible; pero nosotros tampoco podemos ofrecer más de lo que tenemos».

«En otro club, tal vez yo mismo estaría ganando más de lo que percibo con los Cardenales; sin embargo, me conformo con el sueldo que me ofrecen y ofrezco mi mejor servicio al club».

«Yo creo que los Dean están equivocados, y no pasará mucho tiempo sin que se den perfecta cuenta de que aquella época en que se pagaban $80.000 a un hombre como Babe Ruth ha desaparecido. El tiempo de los grandes sueldos ha pasado a la historia. Ahora hay que conformarse con lo que brindan los clubs».

AUN SIN ELLOS TIENE PITCHERS

Frisch no quiere examinar detenidamente la situación que pudiera presentársele si los Dean llevan a vías de hecho su amenaza de quedar fuera del baseball, si no les pagan lo que piden. Pero, tocando ligeramente este asunto, nos dice:

«Aún sin los Dean, nuestro club tiene un magnífico cuerpo de pitchers. Yo creo que Tarzán Parmelee será un ganador consistente en nuestro equipo, pudiendo presentarnos cerca de 20 triunfos en la temporada. Leroy está contento en el San Luis, y dice que este año se siente mejor que nunca».

«Hallahan parece encaminado a una gran campaña y Billy Walker, aunque debutó con pie equivocado aquí, es un pitcher joven, de puntería, que este año puede proporcionarnos de 15 a 17 victorias».

Frisch también espera algo bueno de Mike Ryba, el novato que compró al equipo de Columbus. Dice que el muchacho tiene una magnífica curva para abajo y cree que el training constante ha de convertirle en un eficiente ganador. Piensa también grandes cosas del gigantesco Ed Heusser.

«Este es un pitcher que ha de sorprender a muchos, convirtiéndose en una de las estrellas de la Liga Nacional»—dice. «El año pasado cerró muy bien la temporada y pitcheó grandes juegos contra los Gigantes, el Brooklyn y los Piratas. Este año, con más experiencia y trabajando en turno regular, podrá proporcionarnos de 12 a 14 victorias».

JUGARA UNOS CIEN GAMES

«¿Cuántos games piensa jugar el «skipper» Frisch en la próxima temporada?»

Su respuesta: «Todos los que pueda; pero este «todos los que pueda» representará solamente unos cien choques para el antiguo camarero, orgullo de John McGraw.

Frisch no es ningún bebito. El «roster» de los Cardenales dice que nació en New York, el 9 de Septiembre de 1899, lo cual significa, si es que Pitágoras no estuvo «jalao» cuando intervino en la jerigonza de las matemáticas (ciencia de la verdad, según afirmaba el doctor Muxó en el Instituto de la Habana), que tiene 38 años, y a esta edad no se puede estar jugando pelota todos los días, especialmente cuando hay que cubrir un puesto tan importante como la intermedia. Pero nosotros suponemos que él hará todo lo posible por trabajar en 100 partidos, dejando que el novel Jyle Judy que parece efectivamente una sensación, se encargue del puesto a mediados del verano, cuando se pueden correr ciertos riesgos en el pennant.

Hablando de Judy, Frisch nos dice:

«Es un magnífico jugador. Lo vengo observando detenidamente desde que iniciamos el entrenamiento y creo que dará la talla en las Mayores. Es veloz, tiene buen brazo, y batea con oportunidad. Hasta ahora me está respondiendo. Puede, pues que lo utilice en muchos games».

EL MISMO LINE UP

Frisch dejará en la temporada el mismo line up que ha jugado el jueves y ayer frente a los teams locales. Terry Moore, agresivo hitter, seguirá trabajando como centerfield y «lead-off man». El mismo será la segunda y aparecerá en el segundo turno del batting order. Y después vendrán Pepper Martin, Medwick y Jimmy Collins, seguidos de Davis, Gelbert y Durocher.

—¿Davis catcheará todos los juegos?—preguntamos, conociendo la decisión de Dizzy Dean de actuar con otro receptor. Y Frisch nos responde:

«Dean tendrá que trabajar con Davis o quedarse fuera del club. Yo soy el manager de esta novena y no permito que nadie me dicte las reglas a seguir».

«En cuanto a fortalecer el departamento de receptores, hasta ahora no hemos pensado en agregar otro hombre al staff»—dice. «Ogrodokski será el segundo catcher del team y trabajará regularmente cuando haya necesidad de dar descanso a Davis. El tercer hombre no está decidido; pero el problema de Ogrodowski es cosa resuelta. El muchacho es un magnífico catcher y un aceptable hitter».

Frisch nos habló después de lo diestro que les habían resultado nuestros jugadores; tuvo buenos comentarios para el terreno de La Tropical y declaró que le encantaba nuestro sol porque ello le servía para rebajar unas cuantas libras que tiene de sobrepeso.

LOS LINE UPS PARA ESTA TARDE

Los probables line ups para el juego de hoy son:

HABANA

B. Alvarez, centerfield.
C. Correa, short stop.
J. Wilson, primera base.
Williams, left field.
M. Morales, right field.
S. Hernández, tercera base.
J. Rojo, catcher.
S. Valdés, segunda base.
B. Rossell, pitcher.
G. Torres, pitcher.

SAN LUIS

T. Moore, centerfield.
Frisch, segunda base.
Martin, right field.
Medwickk, left field.
J. Collins, primera base.
V. Davis, catcher.
C. Gelbert, tercera base.
L. Durocher, short stop.
Parmelee, pitcher
Leroy Parmelee, pitcher.
Bill McGee, pitcher.
Ed Heusser, pitcher.

Umpires: Parker, en home; Magriñat y Atán, en las bases.

TIPS DEL SEGUNDO GAME DE LA SERIE

(PO DOMINO)

Antes del juego de ayer, la Cervecería la Tropical ofreció un almuerzo en sus jardines a Sam Breadon, presidente de los Cardenales y sus acompañantes. Pero, ningún player estuvo presente. Ni siquiera el manager Frisch.

Breadon dice que «mientras sus hombres están en el training, no hay quien pueda probar un sorbo de bebida». Y en el almuerzo abundaba el laguer y los cocktails.

Breadon dió las gracias a don Julio Blanco Herrera, y le declaró que los Cardenales estaban satisfechos de la buena acogida que habían tenido en la ciudad.

Don Julio habló de sus relaciones con Mr. Breadon y sus frecuentes O. K.

Durante el almuerzo, el cronista tuvo oportunidad de charlar con Mr. George Vierheller, director del Parque Zoológico de San Luis, que vino en la excursión como acompañante. Mr. Vierheller que hace anuales excursiones al Africa, está interesado en la Ciénaga de Zapata, y dice que para 1937 hará una visita a la misma, en compañía de Mr and Mrs Hiram Johnson, que toman películas de animales y plantaas.

Un comentarista del Globe-Democrat recorsó la «propaganda gratis» que nos hizo Mike Jacobs, en Nueva York, tras de negarse a llevar adelante el match de Joe Louis con Izzy Gastañaga, y prometió «hacer justicia a Cuba».

San Luis será una de las ciudades más importantes del Oeste de los Estados Unidos, pero, en ella sólo se editan tres periódicos. La Habana, ciudad menos importante que San Luis, resiste siete diarios capitalinos.

El palco de la Prensa del Stadium se ve en estos días más concurrido que nunca. Pero, como sucede siempre, la mitad de que los que lo visitan sólo van allí pacer número, robándole hueco al que va a trabajar.

Es la misma historia de siempre!

Ni Medwick, ni Pepper Martin, ni Jimmy Collins han hecho todavía nada notable en la serie. Pero, esto se explica. Los muchachos sólo llevan diez días de entrenamiento oficial.

Cuán distinta no sería la historia si estos games se hubiesen efectuado en julio o Agosto!

Frankie Frisch podrá tener 38 años sobre sus costillas, pero, aún puede batear y discutir. Frankie es de la escuela de McGraw. Y Mono Amarillo protestaba hasta del aire que respiraba!

Ogrodoswki, el nuevo catcher de los Cardenales, es más calvo que Perico Cardoso, y eso que sólo tiene 23 años de acuerdo con los «rosters».

Wild Bill Hallahan hizo bueno su nombre. Desde que lanzó la primera pelota todo el mundo se dió cuenta que estaba wild—excepción hecha de Ruiz, la tercera base del Almendares, que le tiró varias veces a pelotas que pasaron por su cabeza.

Los Almendaritas llegaron locos de contentos al noveno inning «Hemos dado mejor juego que el Habana!»—decían. Pero, ninguno de ellos contó con Roque, y— ya ustedes saben el resto!

Lo que le pasó a Roque es natural en el baseball. Un error es siempre un error, pero, el joven outfielder lo tomó tan a pecho que permaneció largo rato en el interior del dogout antes de irse a bañar.

Muchos dicen que Cando López hubiese fildeado el home run de Pepper Martin, pero, nosotros lo dudamos. El batazo de Martin era home run aquí y en España!

BASKET BALL DE ESTA NOCHE

Esta noche se ofrecerá un excelente programa de basket ball en el floor del Vedado Tennis Club, esperándose por todos que una buena legión de aficionados, presencie los acontecimientos.

En el primer turno de la noche, a las nueve, competirán los teams femeninos del colegio Sepúlveda y Fortuna (senior), que deben registrar un duelo sensacional, pues las chiquillas del Sepúlveda están en forma.

Y, después tendremos en acción a los teams seniors del Vedado Tennis y San Carlos, que tiene su fuerzas en verdadero equilibrio. El primer game a las nueve.

PRONTO.....

PRONTO.....

CONOCERA USTED ALGO INTERESANTE

¿.....?

Luce el campeón del mundo como un gran favorito sobre el Fillo, pese a lo cual, pudiera darse de nuevo la sorpresa y ver al Chavalillo triunfador

Echeverría ha peleado siempre de modo sensacional contra los grandes ídolos del ring. Esta noche tendrá la oportunidad máxima de su vida frente al titular de los feather weights. Miller es zurdo con un formidable punch. Mucho entusiasmo para presenciar este bout

«VENGARE A GIRONES Y A MIS COMPATRIOTAS NOQUEADOS POR MILLER», dice FILLO

FREDDIE MILLER

Freddy Miller, campeón mundial de los feather weights, luce como un fuerte favorito para su pelea de esta noche. Se están dando, incluso, logros de diez a cinco a que gana por knock out antes del quinto round. Y hay una gran lógica. Miller, campeón del mundo, echó a destruir a todos los adversarios que le han puesto en frente, va a enfrentarse esta noche contra un adversario joven, a quien aventajará en cerca de siete libras. Miller ha venido noqueando o venciendo de modo aplastante a todos los rivales que encontró. Está hecho a la pelea, pega muy duro con la mano izquierda y posee un estilo tan elegante y tan efectivo, que los críticos de Estados Unidos lo comparan con George Dixon y con Johnny Dundee. Miller, sin duda, es la sensación máxima de los pesos pequeños y no hay ningún otro campeón mundial que haya hecho lo que él. Esa es la realidad.

Pero nadie sabe—y lo hemos dicho varias veces—de lo que es capaz el «Fillo». Cuando Arizmendi vino a Cuba, viéndole en aquellos entrenamientos donde noqueaba hasta a welter weights, conociendo su record, juzgando lo hecho por él frente a adversarios clasificados, lucía como un «segurete». Y Julián Echevarría fué al ring, peleó todo lo que pudo, nos maravilló con su bravura y su velocidad, usó la izquierda, conectó con la derecha, martilló los costados del campeón de New York en los clinches y ya, desde el séptimo round, era un vencedor indiscutible.

Tenemos también la pelea del Conguito. Todos creíamos que Fillo iba a perder por knock out. Y no obstante aquel knock down del segundo round, suficiente para restarle la velocidad y la stamina a cualquier hombre, por fuerte que fuese, Julianillo boxeó primores y logró un gran éxito. Esta noche Julián tiene que boxear de modo distinto a como lo ha hecho anteriormente. Peleará contra un «zurdo», que pega recibiendo un «upper cut» terrible. Si él es capaz de anular ese golpe, si aprovecha sus oportunidades y resiste el castigo que habrá de colocarle Miller, nadie podrá negar sus chances.

LA OPORTUNIDAD MAGICA

Son pocos los pugilistas que han tenido el chance de Julián. Va a pelear contra Miller en un ambiente propicio. Todos los que vayamos a la «Arena Cristal» desearemos su triunfo. Tiene aquí simpatías... Y si le gana a Miller será, sin dudas de ninguna clase, el número uno en la división feather, ya que habrá sido el único en vencer a los dos titulares.

Como antecedente, digamos que Miller y Arizmendi han peleado dos veces, habiendo dividido honores.

En síntesis:

Por lógica, debe ganar Miller, que es un campeón del mundo. Y es un campeón del mundo que ha ido eliminando, uno a uno, a todos los adversarios que le han enfrentado. Miller luce, más que por decisión, por knock out. Y las posibilidades de este knock out están entre el segundo y el quinto round.

Pero Fillo es el hombre de las sorpresas. Se confía en él. Pudiera el chavalillo hacerle una faena al campeón del mundo y si aprovecha sus chances y logra un knock out técnico, le veremos convertido, ante nuestros ojos **en el campeón mundial de los feathers weights**, ya que las reglas lo especifican claramente así.

QUINTANITA vs. HERNANDEZ

Y para complemento, digamos que hay una pelea semifinal muy interesante entre Quintanita y Mario Hernández. Después del star bout pelearán dos heavy weights que, por ahora, constituyen una nota de interés. Manolo Gómez, el campeón olímpico de 1936, título que obtuvo en San Salvador, se enfrentará con Kid Carvajal, un muchachote de Artemisa, de quien se dicen muchas cosas. Carvajal ha lucido como un verdadero prospecto, como un Joe Louis cuando el bombero de Cleveland era la sensación de los amateurs.

A continuación va el programa completo:

Presentación a 10 rounds del campeón feather weight del mundo, Freddie Miller (de Cincinnati, Estados Unidos) vs. Fillo Echevarría (de San Sebastián, España).

Semifinal a 6 rounds (welter weigts) Babe Face Quintana vs. Mario Hernández.

Bout especial a 6 rounds (heavy weights) para efectuar después del star bout, entre Manolo García y Kid Carvajal.

Preliminares a 4 rounds (bantam weights):
Conguito vs. Chino del Mercado;
Ed Wolfe vs. Martín Morejón;
Tito Olivares vs. Chino Avia.

Primer bout: comenzará a las 9 en punto. Lugar: Estadio de la Arena Cristal. Referee: A designar por la Comisión de Boxeo.

DECLARACIONES DE LOS CONTENDIENTES

LO QUE DICE EL FILLO:

Esta noche va a realizarse el sueño dorado de mi vida. Babe Arizmendi es un campeón del mundo. Pero yo tenía ganas de que me llegara el chance de enfrentarme con Miller. En primer lugar, porque su título es más valioso. Después, hay otro gran motivo: Fredie ha noqueado, de «light weights» abajo, a todos los adversarios que encontró en España.... Voy a poner un empeño extraordinario. Yo le quiero demostrar a Miller algo nuevo... Y quisiera tener la suerte de hacer, fuera de mi país, lo que ni Gironés, ni Torres, ni José Mi có lograron hacer en España.

Llega el momento de mi vida. Como dicen los muchachos, «voy a morirme». Esta noche puedo salir noqueado, pero voy a estar peleando desde la primera campanada hasta que la batalla se acabe.... Ojalá tenga la suerte de triunfar.

LO QUE DICE MILLER:

No creo que Echeverría será diferente a los otros pugilistas españoles con quienes he peleado. De Gironés decían maravillas en Barcelona y apenas si me duró un round. Fillo ha vencido a Arizmendi.. Por eso, creo que puede durarme cuatro rounds más que Gironés y dos más q. Mi có.

Ganaré pronto por K. O.... ¡Y la Habana es muy bonita!

Se efectuará el 14 una bonita justa gimnasta

El profesor Heider introduce nuevos métodos gimnásticos entre sus numerosos alumnos

El próximo sábado día 14, se efectuará la exhibición anual gimnástica del Colegio Alemán, bajo la dirección del Profesor Heider, quien ha hecho un gran esfuerzo por presentar este año, la mejor exhibición que jamás hayan presenciado los padres de los alumnos.

Todavía no hemos recibido el programa de la exhibición, por constar ésta de todas las actividades gimnásticas y deportivas que practican los alumnos del Colegio durante el año, pero conociendo la capacidad del Profesor Hender, probablemente constará de ejercicios en masa, juegos atléticos, aparatos gimnásticos, paralelas, barra horizontal, etc.

La importancia que tiene esta exhibición es que los ejercicios están adaptados a la edad, sexo y capacidad fisiológica de los participantes, logrando en esta forma, el normal desarrollo de los alumnos.

Mañana daremos más detalles de esta exhibición.

EXHIBICION DE BASE BALL

En Miami, Florida.

				C.	H.	E.
Cinci (N)	031	040	020	10	15	1
Phila (A)	001	001	113	7	10	2

Hollingsworth, Johnson y Campbell, Raimondi, Ferrazzi, Smith. Matuzak, Rutherford y Hayes, Conroy.

M.E.C.D. 2016

NENO JUGARA MANANA EN EL CENTRO DE LA LINEA DE ATAQUE IBERISTA

MAX SCHMELING ANUNCIA QUE SE RETIRARA SI NO LOGRA DERROTAR A JOE LOUIS EN JUNIO

SPORTS DIARIO DE LA MARINA SPORTS

PAGINA DIECISEIS LA HABANA, SABADO, 7 DE MARZO DE 1936 AÑO CIV

Esta noche reaparecerá nuestro campeón José Raúl Capablanca en lucha con más de 25 adversarios

A las ocho de la noche comenzará la gran exhibición en el gran Salón de Conferencias de la Compañía Lechera. Capablanca está en forma. Ecos de su brillante exhibición en España

La figura mas grande del mundo en exhibiciones de ajedrez, reaparecerá esta noche en el Salón de Conferencias que posee la Compañía Lechera, en Concha número 1, esquina a Cristina. Todo está listo y muy bien organizado por el Club de Ajedrez de Santos Suárez, novel institución ajedrecística, que con acierto e inteligencia preside la culta señorita Clara Moreda, eficazmente secundada por un grupo de selectos amateurs, entre ellos Florido, García Barbón, Menéndez y Bertran, principales miembros de la comisión organizadora.

El plan original de veinticinco tableros ha sido ampliado por la excesiva demanda de los aficionados. Sin embargo, no parece probable que el número de jugadores exceda de treinta, por la dificultad de encontrar piezas y tableros de iguales dimensiones.

El Salón de Conferencias en donde nuestro José Raul Capablanca jugará esta noche, a las ocho en punto, será arreglado convenientemente y causará agradable impresión a la legión de aficionados que se han dado cita allí para jugar o presenciar la inigualable habilidad del maestro cubano. Esta especial atención quedó confiada a los distinguidos industriales señores Carlos Qurch y Modesto Suárez.

Hasta ahora jugarán: Manuel Sedano, J. A. R. Florido, José Menéndez, Primitivo de la Uz, Luis García Barbón, Clara Moreda, Guillermo Pérez Lamy, Máximo Royo, Esteban Valderrama, Manuel R. Campa, Mario Figueredo, Joaquín de la Pezuela, Enrique Perozo, Manuel Vázquez, Carlos de Zaldo, Armando Bermúdez, doctor Jorge García Montes, Pedro Revuelta, doctor Raul López Castillo, Manuel Suárez, René Campa, doctor Armando Roy Palenzuela, Dr. C. M. Cruz, Carlos A. Palacio, José Magriñat, muchos de los cuales jugarán en representación de la revista de Comunicaciones, Helados Hatuey, Atlantida, Club de Comunicaciones, bacoa, doctor Santiago Gutiérrez de Dr. Juan Chacón, Liceo de Guanacelis, revista El Espectador Habanero, Molina y Cía., Café «El Morro», Sr. Antonio Ortéga, Asociación Canaria, Club de Ajedrez de Artemisa, Club de Ajedrez de la Habana, nuestro colega «El Mundo», Centro de Instrucción y Recreo de Santiago de las Vegas, que patrocinan el acto suscribiéndose y enviando un jugador que los represente.

Hay razones para creer que Capablanca brindará una de sus mejores exhibiciones. Aunque siempre ha jugado magistralmente, sus recientes demostraciones en Europa hacen pensar en otro record mas. Particularmente en España, como dijimos hace unos días, realizó una labor tan esmerada como no recuerdan nada igual nuestros compañeros ajedrecistas de la madre patria.

En Barcelona celebró una Exhibición contra los diez mejores jugadores españoles. Fué una Sesión con reloj, dando Capablanca la enorme ventaja de permitir a sus contrarios ponchar sus relojes aún cuando él no se presentara a jugar, como ocurrió hace unos años en otra Sesión semejante ofrecida en el Club de Comunicaciones de la Habana Esa ventaja no la ha ofrecido maestro alguno, excepto Capablanca.

De esa exhibición en Barcelona es la partida notable que a continuación ofrecemos; una de las nueve que ganó Capablanca.

DEFENSA CARO KANN

Capablanca Blancas	Rivera Negras
1.—P4R	P3AD
2.—CD3A	P4D
3.—C3A	PxP
4.—CxP	C3A
5.—C3C	CD2D
6.—P4D	P3R
7.—A3D	A2R
8.— 00	00
9.—D2R	P4A
10.—T1D	D2A
11.—A5C	P3CD(?)
12.—P5D	CxP
13.—AxA	CxA
14.—AxPj	RxA
15.—TxC	DxT
16.—C5Cj	R1C
17.—D5T	T1D
18.—DxPj	R1T
19.—P4TR	D1R
20.—C5T	D1A
21.—C6A	C1C
22.—D5Tj	C3T
23.—D6C	Resigna

El señor Rivera esta considerado el cuarto jugador de España.

La Comisión Organizadora recomienda a los jugadores puntual asistencia para la sesión de esta noche. Capablanca estará allí a las ocho en punto

ENTRE CAZADORES

—Un almuerzo fraternal...
—Que pagan los que perdieron.
—Gran tirador «en ciernes...»

Hoy tendrá lugar una fiesta íntima en el Club de Cazadores del Cerro. Se celebrará un almuerzo del que participarán los dos «teams» que compitieron en una justa celebrada recientemente en el nuevo campo de tiro del «Casino Deportivo»... y el cual tendrán que pagar los que perdieron, que fueron los «muchachos» que al doctor Panchito Méndez Capote tenían por Capitán.

Los que almorzarán más satisfechos, que fueron los que ganaron, serán los señores: doctor Manuel Porto Castañeda, Thorwarld Sánchez, Eduardo Caamaño, Capitán Eduardo Tabares, González Gordón, C. Pons, Vicente Bayón y doctor Charles Hernández. Los que pagarán: doctor Panchito Méndez Capote, Tony Porto, Elicín Argüelles, Capitán Pablo Cruz, Pedrito Cazabón, doctor Oscar Ochotorena, Gustavo Alfonso, doctor Arturo Ojeda.

Como invitados de Honor asistirán también los señores don Joaquín Rodríguez, Presidente del Club de Cazadores del Cerro; Carlos Quintero, Secretario; Orlando Morales, uno de los tiradores más formidables que hemos tenido, Miguelito Porto, Fausto Campuzano y otros.

A la hora de los postres tenemos entendido que será cuando el team vencedor ofrecerá la revancha al team de Méndez Capote. Y estamos por asegurar que éste aceptará la oferta en nombre de los suyos; lo que no podemos asegurar es si se tirará hoy, o lo dejarán para otra ocasión. Pues a lo mejor algunos pondrán como argumento que cuando la barriga está llena, no es cuando mejor se tira. Podrá arguirse que el que pretenda ganar, con comer poco, todo lo habrá arreglado, pero ese «sacrifice» entre gastrónomos sí es verdad que no lo consigue Porto ni Panchito ni nadie. ¡Qué vá!

Hoy prestigiamos nuestra sección con la foto de Joaquinito Ovies, el menor de los hijos de «Pepe» Ovies, que es un gran tirador en ciernes. La «percha» es de las auténticas, es decir, de las que no se parecen a las de Miguelito Porto, porque Joaquinito, nos consta, es de los que tira y mata, todo lo contrario del hermano del doctor Porto, que mata y no tira. Viejos trucos del joven eterno.

Joaquinito Ovies es un chico que promete. En skeet le da handicap a Tonny Porto y a «Ratón», el hijo de Mayito Menocal. Y entre los que presumen de tiradores hace su papelito, y muy decentito por cierto.

Dentro de pocos años, Pepe tendrá que cortarse la coleta, dejar el arma, pero la esgrimirá su sucesor para dejar bien plantado el pabellón familiar Joaquinito Ovies será uno de los grandes tiradores de un mañana muy cercano.

Y por eso, bien se merece este «figurao».

Piloto, Duthil y Hernández ganan en squash

Fueron interesantes todos los partidos celebrados. Veinte y dos inscripciones. Otros detalles

Ayer por la tarde quedó inaugurado el Campeonato Single de Squash Tennis en Cancha de cuatro paredes en el Miramar Y. Club, resultando vencedores el «inmenso» Piloto, en la primera categoría, quien derrotó al más fanático de los «squashisitas» Charles Kates, en la segunda categoría, el hermano de Luis, M. R. Duthil acabó con las esperanzas de A. Valdés Rodríguez y H. Hernández derrotó al Directivo Miró en la categoría menor.

Los juegos de la segunda y tercera categorías fueron muy reñidos, teniendo necesidad Duthil de acordarse de su hermano para ganarle a Valdés Rodríguez, quien se quedó en 28 tantos para hacer 30. El juego de la tercera fué trágico para Miró, Después de hacer un gran esfuerzo, tuvo la mala suerte de empatar a 20 tantos y fallar una bola fácil que decidió el partido a favor de Hernández.

Piloto se «adueñó» de la cancha en el partido «estelar» para colocarse 9x2 a su favor. Esta gran ventaja no desanimó al joven Kates, pues fué ganando terreno hasta empatar a 9 tantos. No sabemos si Polito usó la misma táctica que en el dominó, pero lo cierto es, que después del empate a nueve tantos, «avasalló» al contrario, terminando el partido 15x9 (conteo de squash). El juego duró alrededor de hora y cuarto, tanteándose mas de ochenta puntos.

El Campeonato de Squash Doble en cancha de tres paredes, sigue efectuándose con gran entusiasmo. Los favoritos Martín y Sra., Uriarte y Sra. y «Mongo» Pérez y Sra. continúan invictos con seis juegos ganados cada uno y ninguno perdido. En los juegos celebrados últimamente, Santos García derrotó a Molina 30x28, ganando Santos el almuerzo y billetes apostados, pero perdiendo ambos contra Uriarte y Martín. Paniagua y Sra. ganaron su juego por la vía más fácil, al no presentarse Brandon a celebrar su partido. Pulido y señora también fueron derrotados por «Mongo» Pérez. Amaury Gómez volvió a la cancha para ganarle a «Matusa» Ramos, a pesar de que el «Nené» estaba haciendo training para este partido.

Las inscripciones para el campeonato de cuatro paredes son las siguientes: Primera categoría: A. Piloto, J. Prieto, M. Serrapiñana, J. Kates, C. Kates, J. Wolfer, G. Llovet y L. Duthil. En la segunda categoría tenemos a Mario R. Duthil, A. Valdés Rodríguez, S. Somedevilla, Gaspar Betancourt, Genaro Suárez, Guillermo Veranes, Rogelio R. Gavilán y Luis R. Saravia, terminando las inscripciones en la Tercera Categoría; Humberto Hernández, Eduardo C. Betancourt; A. Montero, Miguel A. García, Isaías Quintana y José Miró.

Mickey Cochrane, manager de los Detroit Tigres, que espera ganar un nuevo campeonato este año

Clasificó el San Carlos en el cuarto puesto

Venció al Estrella en un apretado game conquistando el trofeo de las «novatas»

En un juego en que casi todo el público que llenaban las gradas del Floor del Club Atlético de Cuba permaneció de pie por su emoción, las muchachas del Club San Carlos vencieron en la noche de ayer a las del Colegio Estrella en opción al campeonato de la Asociación Atlética con el score de 22x21.

Las muchachas del team del Colegio Estrella tuvieron el game en sus manos cuando apenas faltaban segundos para que se diera por terminado en esos momentos la diminuta jugadora del Estrella Margot Foyo, cogió la boda desde el centro del floor y la llevó dribleando hasta debajo del mismo aro, pasándosela a Daisy Dumois, quien tira al aro y esta entró, volviendo a salir para dejar defraudadas las esperanzas del team de Cuca Gómez Roca, de poder clasificar en la serie final que comenzará el próximo lunes.

PEPE LOPEZ ...

Otra vez Montica Escarpenter volvió a ser el eje principal en el cual el equipo del «Majá» Luis González se apoyó para salir airoso frente al team del Estrella, teniendo tres magníficas canastas y dos tiradas libres. Otras que coadyugaron al triunfo del San Carlos fueron Marta Colón, quien tiene también tres canastas, L. Gallette y M. Pérez.

Por el team de Cuca Gómez Roca, la mejor fué Daisy Dumois, que aparte de gardear toda la noche un horror, encestó tres colosales canastas y una tirada libre. También se distinguieron M. Hernández y E. Gutiérrez. Con esta victoria el team del Club San Carlos clasificó para la serie final que comenzará el próximo lunes en el mismo floor para jugar la segunda noche el floor del San Carlos y la tercera será a suerte. Los juegos para esta serie final son:

Lunes: primer juego, Hispano vs. Tous. Segundo juego: Sepúlveda vs. San Carlos.

Miércoles: Hispano vs. San Carlos. Tous vs. Sepúlveda.

Viernes: Tous vs. San Carlos. Hispano vs. Sepúlveda.

COLEGIO ESTRELLA

	Fig.	Fog.	Fc.
A. Guerra F	0	0	1
B. Giraud F	1	2	2
F. Pelegri C.	0	0	1
D. Dumois G.	3	1	3
M. Hernández G	2	1	2
E. Gutiérrez F	2	0	2
M. Foyo F	0	1	1
Totales	8	5	12

CLUB SAN CARLOS

	Fig.	Fog.	Fc.
R. Lanz F	0	1	0
L. Gallette F.	1	2	1
M. Pérez C.	1	1	3
M. Escarpenter G.	3	2	2
A. Gutiérrez G	0	0	2
M. Colon F	3	0	3
Totales	8	6	11

Resultado: Estrella: Primer half: 7. Segundo half: 14. Total: 21.

San Carlos: Primer half: 8. Segundo half: 14. Total: 22.

Referee: O. Campuzano. Umpire: R. Argüelles. Anotadores: R. Pichardo. Cronometrista: Julio Fernández. Jugado en el floor del Atlético de Cuba. Marzo 6, 1936.

TOPICOS FUTBOLISTICOS

Por PETER

—Un invicto en peligro.
—Pero en peligro, de verdad.
—La alineación del «Iberia».

Ningún fanático debe olvidar que el mejor match del Campeonato actual fué el celebrado entre Juventud Asturiana e Iberia, celebrado el día dos de febrero. La anotación, como se recordará, fué de cuatro por cero, a favor de los «Toros», pero la realidad fué de que tanto los astures como los iberistas jugaron un horror, sólo que se registró la desigual anotación debido a que todos los «breaks» estuvieron ese día a favor de la Juventud.

Pensando en aquel resultado, pese a lo que nosotros decimos, alguien creerá seguramente que los asturianos no se preocupan ante el match del próximo domingo en el Campo Cerveza Polar. Pero los que así piensan pueden estar en la más completa seguridad que se equivocan. El alto mando astur sabe que el Iberia es un team de muchos recursos y que mientras más bajo se encuentra en el estado de un torneo o Campeonato, no es como otros que se desalmidonan, sino que por el contrario, saca fuerza de flaquezas, realiza siempre un «tour de force» con el fin de vencer. Y conocedores de todas estas bondades del conjunto que entrena el veterano Arenas, el Zorro Viejo Fernando Rodríguez, ha estado preparando concienzudamente a sus muchachos y les ha advertido que el próximo domingo «hay que sudar la camiseta».

Hay dos detalles por los cuales nosotros nos basamos en decir que en este match del domingo próximo peligra el invicto que tiene el equipo astur. El primero es que Perico Benegas, no podrá alinear en este match, por estar castigado. Para nadie es un secreto que el Fígaro es una de las columnas más formidables del quinteto asturiano, y es él quien más mete el cuerpo en estos partidos de importancia. El otro detalle es el de que en el Iberia ha habido en estos días una reacción entre las fuerzas directoras del equipo. La Comisión de Futbol que había, renunció. Y está fungiendo ahora otra, plena de optimismo que preside el viejo amigo y tocayo Pedro Echegaray. Y esa reacción que hay en la dirección puede que repercuta también en el equipo. Se han dado muchos casos.

No es un secreto para nadie que todas las organizaciones deportivas, en cualquier manifestación que sea, tienen sus rachas de triunfos y de derrotas. En el base ball, por ejemplo, un conjunto modesto a lo mejor se impone a otros muy superiores, y mientras está ganando, los grandes estrategas del base ball no lo tocan aun cuando tengan sentados en el banco jugadores mucho más superiores que los que están jugando. Y también cuando un conjunto bueno está perdiendo seguido, lo primero que hacen esos cerebros extraordinarios en la dirección de las máquinas deportivas, es la de remover el line-up, es decir, que cambian las posiciones de los bateadores, y por regla general, en esa remoción se encuentra lo ansiado, que los jugadores que antes no le daban a la pelota, despiertan del «slump», y comienzan a dar batazos que se traducen en victorias para el team.

Algo por el estilo es lo que va a hacer Arenas en el match del próximo domingo contra los Campeones de la Juventud Asturiana. El team de los «Leones», como se sabe, «está en el hoyo». Y no es esto lo peor, sino que su próximo match es precisamente contra el team que se considera más fuerte, el que más chance tiene para la conquista del trapo de este año. Y como hay necesidad de ganar, no lo esperan todo de los jugadores, que dicho sea de paso casi siempre hacen su mejor esfuerzo por lograr la victoria; también quiere Arenas hacer cambios en la alineación del conjunto para ver si así salen del «slump» en que se encuentran los artilleros del club.

ble que Barquín pasaría a ocupar el puesto de compañero de Japonés, en la zaga, y que Neno, ocuparía el puesto de Barquín en el centro de la línea de fuego. Hoy podemos decir la nueva Comisión de Futbol de esa sociedad así nos lo ha comunicado en una nota que nos ha enviado el Secretario señor Ramiro Ares.

El equipo del Iberia se presentará mañana domingo de esta manera:

Luis
Barquín, Japonés
Pedrito, Héctor, Neno, Andrés, Castro

Si se hace un desapasionado juicio de esta línea delantera, y si ésta responde a lo que ya ha vislumbrado en la práctica, habrá que convenir con nosotros en que el invicto de los Toros de la Juventud Asturiana, está «en la punta de un pararrayos».

Deseosos estamos de que llegue el día de mañana para ver ese gran encuentro, que ha de ser el plato fuerte del gran programa.

x x x

Anoche estuvimos en las oficinas de la Federación de Futbol de la Habana, y el señor Manolo García, Auxiliar del Secretario de la misma, nos informó del percance acaecido al señor Jesús Lacera, Presidente de la mishma.

Trabajando en su taller el amigo Lacera, por un descuido de uno de sus empleados, estuvo a punto de morir bajo una mole de madera, pero afortunadamente escapó con vida, y se encuentra en período de curación en el sanatorio «La Covadonga», en el pabellón «Fernández Riaño», departamento número dos.

Las radiografías acusan que no hay lesión interna, sólo lamenta fuertes dolores en los alrededores del corazón y en una pierna que tiene bastante hinchada.

Deseamos sinceramente el pronto restablecimiento del amigo Jesús Lacera.

Columbia vence a Princeton en el floor, 36x30

Los Leones parecen en camino de conquistar el campeonato colegial del Este. Stadium

NEW YORK, MARZO 1936. —(SP.) El team de basket ball de la Universidad de Columbia avanzó anoche un paso más en dirección al campeonato intercolegial del Este al derrotar al team de la Universidad de Princeton, su más fuerte rival, con un score de 36 por 30.

Este éxito representó la séptima victoria consecutiva de los Leones en la temporada y coloca al team en magnífica disposición de capturar el título colegial del court.

Cerca de ocho mil fanáticos presenciaron la batalla, que vió a los Leones en una lucha furiosa durante todo el primer half. Ese público fué testigo de una brillante reacción experimentada por los Tigres de Princeton al final, pero no tuvo la satisfacción de verle conquistar a Columbia, que cuenta entre sus víctimas a las representaciones de Dartmouth, Penn, Yale y Cornell.

El estado de los clubs es ahora el siguiente:

	G.	P.	Ave.
Columbia	7	0	1000
Dartmouth	5	4	.571
Yale	4	4	.500
Penn	5	5	.500
Princeton	3	4	.529
Cornell	3	5	.328
Harvard	2	7	.200

El score del match fué:

COLUMBIA (36)

	G.	F.	P.
Ganzamer, lf.	0	2	2
Robinson	0	0	0
Wolff, rf.	3	2	8
Crowley	1	0	2
Casey, c.	3	3	9
Brescia	0	0	0
Vollmer, lg.	0	0	0
O-Brien	1	2	4
Nash, rg.	4	3	11
Pearce	0	0	0
Total	12	12	36

PRINCETON (30)

	G.	F.	P.
Sandbach, lf.	3	1	7
Nevitt	1	0	2
Tilden, rf.	2	2	6
Vruwink	0	0	0
Rldolphi	0	0	0
Sauter, c.	3	0	6
Meyer, lg.	2	2	6
McMillan, rg.	1	1	3
Appel	0	0	0
Total	12	6	30

FOULS.

Columbia—12 out of 15. Casey 3 out of 3. Wolff 2 out of 2. O-Brien 2 out of 2. Nas—3 out of 4. Ganzenmuller—2 out of 3. Vollmer —0 out of 1.

Princeton —6 out of 14. Meyer 2 out of 3. Tilden 2 out of 4. Sandbach —1 out of 3. MacMillan—1 out of 3. Sauter—0 out of 1.

SCHMELING DICE QUE SE RETIRARA DEL RING SI NO LOGRA VENCER A J. LOUIS

BERLIN, marzo 6. (AP).— Después de haberse pasado parte del invierno, cazando, Max Schmeling, que tiene firmada una pelea con Joe Louis para el próximo mes de Junio, ha declarado hoy que se retirará del ring si no puede conquistar al famoso negrito de Detroit.

Schmeling está pesando tan solo cuatro libras más de su peso standard y dice que si no estuviese seguro de vencer a Louis, reconquistando después el campeonato mundial, jamás hubiera firmado la pelea.

Schmeling, al hablar de Louis, incurre en el mismo error que han tenido los distintos adversarios de este, sin embargo dice que Baer cogió miedo, lo mismo que Carnera y Levinsky, y asegura que Retzlaff y Paulino Uzcudun habían pasado a la historia como pugilistas.

A fines de abril o principios de mayo comenzará el campeonato de baseball de 1936 (senior) de la Liga Social. Los equipos se preparan con esmero y todo parece augurar un campeonato igual por lo menos al anterior, que culminó en éxito franco deportivo, social y económico.

El Cachorro contra un trío formidable en el turno más importante de "H. Madrid"

Por la tarde jugará contra una pareja de gran calibre. El programa en general que se ha preparado para la función corrida es de enorme interés. Los pagos de anoche

El Cachorro tendrá hoy otros dos partidos de importancia Para alcanzar la victoria en cualquiera de ellos deberá jugar todo lo que sabe. Los rivales que se le han señalado son de lo mejorcito que existe en el cuadro de la Bombonera. Por la tarde lo tendremos en compañía de Guillermo y por la noche junto a Ortega y frente a un trío fenomenal.

Comenzaremos por hablar sobre el estelar nocturno, en el que Labat Menor tendrá que jugar contra un trío que integrarán Constante, Epifanio y Gayarre. Los tres son pelotaris de categoría y por ello que deben dar un formidable juego al as del Habana Madrid. Ortega y el Cachorro tienen una prueba difícil en esta ocasión. Día a día se tendrán en frente esta noche es muy superior a todo lo que han tenido que batir en las últimas semanas.

Y como si el calibre de los blancos no fuera bastante, tendrán la oportunidad de sacar medio cuadro mas cerca.

El mejor encuentro diurno será entre Guillermo y Labat Menor y Ugalde y Betancourt. Como puede verse, las dos parejas están en magníficas condiciones para ofrecer una de esas encarnizadas luchas que tanto agradan a los fanáticos. En los matches estelares, por lo menos, las emociones que experimentarán los espectadores serán tantas, que no tendría nada de particular que estas mismas combinadas que forman el programa de hoy se presenten nuevamente en breves días.

El encuentro inicial de la tarde estará a cargo de Salvador y Buendía contra Ortega y Cubota. Mientras que en el último, Pascau y Barrios se medirán con Sarmiento y Bernal. Por la noche, en el primero, Pedrito y Azpeitia contra Torres y Buendía y a última hora, Montes Menor y Labat Mayor contra Sarmiento y Aníbal.

HABANA-MADRID

Programa oficial para la función que comenzará esta tarde a las tres.

PRIMER PARTIDO: A 25 tantos. Salvador y Buendía, blancos, contra Ortega y Cubota, azules. A sacar los primeros del cuadro 14 y medio y los segundos del 14.

PRIMERA QUINIELA: A seis tantos. Salvador, Buendía, Ortega, Cubota, Guillermo y Barrios.

SEGUNDO PARTIDO: A 30 tantos. Guillermo y Labat Menor, blancos, contra Ugalde y Betancourt, azules. A sacar los primeros del cuadro 14 y medio y los segundos del 13 y medio.

SEGUNDA QUINIELA: A seis tantos. Labat Menor, Ugalde, Betancourt, Pascau, Sarmiento y Bernal.

TERCER PARTIDO: A 30 tantos. Pascau y Barrios, blancos, contra Sarmiento y Bernal, azules. A sacar ambos del cuadro 14 y medio.

POR LA NOCHE

PRIMER PARTIDO: A 25 tantos. Pedrito y Azpeitia, blancos, contra Torres y Buendía, azules. A sacar ambos del cuadro 14 y medio.

PRIMERA QUINIELA: A seis tantos. Pedrito, Azpeitia, Torres, Buendía, Aníbal y Labat Mayor.

SEGUNDO PARTIDO: A 30 tantos. Constante, Epifanio y Gayarre, blancos, contra Ortega y Labat Menor, azules. A sacar los primeros del cuadro 14 y los segundos del 14 y medio.

SEGUNDA QUINIELA: A seis tantos. Constante, Epifanio, Gayarre, Montes Menor, Labat Menor y Sarmiento.

TERCER PARTIDO: A 30 tantos. Montes Menor y Labat Mayor, blancos, contra Sarmiento y Aníbal, azules. A sacar ambos del cuadro 14 y medio.

RESULTADO OFICIAL DE LA FUNCION CELEBRADA ANOCHE

PRIMER PARTIDO

	Tantos
Salvador y Bernal, blancos	25
Pedrito y Cubota, azules	21

Ganadores: BLANCOS.

PRIMERA QUINIELA

	Tantos	Pagos
1—Salvador	1	$ 7.49
2—Bernal	0	1.76
3—Pedrito	6	2.60
4—Cubota	3	2.30
5—Labat mayor	1	2.60
6—Aníbal	1	2.21

Ganador: PEDRITO.

SEGUNDO PARTIDO

	Tantos
Ugalde y Labat mayor, blancos	30
Epifanio y Gayarre, azules	24

Ganadores: BLANCOS.

SEGUNDA QUINIELA

	Tantos	Pagos
1—Ugalde	1	$ 2.41
2—Epifanio	6	1.22
3—Gayarre	2	3.74
4—Montes menor	3	3.11
5—Pascau	3	3.56
6—Barrios	1	3.93

Ganador: EPIFANIO.

TERCER PARTIDO

	Tantos
Montes menor y Aníbal, blancos	30
Pascau y Barrios, azules	27

Ganadores: BLANCOS.

Guernica y Vallejo contra Ignacio y Maguregui en un gran partido-revancha, hoy

Las dos formidables combinaciones, que el miércoles último enloquecieron con su gran demostración, vuelven esta noche a la cancha. Es un brillante programa confeccionado

Presenta de nuevo la empresa del Jai Alai, el partido de revancha, del que se celebró el miércoles, que fué si no el mayor, uno de los mejores que se han efectuado en estos últimos tiempos.

Los cuatro contendientes del este Maguregui y Guernica y Vallepo. Los lar del miércoles, fueron Ignacio y cuatro jugaron fenomenalmente, terminando la lucha a 29 iguales, después de haber sido ovacionados los participantes, repetidas veces.

El público, que esperaba presenciar otra vez este partido, hoy se lo repiten. Por lo que tienen un plato fuerte en el estelar.

Román y Deva, que eran los azules en el primer partido, derrotaron a Iturrino y Garramiola, y aunque los primeros estaban muy arriba, por poco pierden en los últimos momentos.

Román fué el que más sedistinguió Aguiar se anexó la primera quiniela.

Creus y Salazar ganaron el estelar, dejando en 27 a Eguíbar y Paco.

El partido fué bastante bien peloteado hasta el tanto 24, de cuyo punto se distanciaron Creus y Salazar, para obtener el triunfo.

La segunda quiniela, que fué muy discutida, llevándosela Guernica.

PROGRAMA OFICIAL PARA LA FUNCION QUE SE CELEBRARA ESTA NOCHE

(A LAS 8 Y MEDIA)

PRIMER PARTIDO, A 25 TANTOS: Martín y Escarza, blancos, contra sacar los primeros del cuadro 10 Ochoa menor y Aguiar, azules. A y los segundos del cuadro 9 y medio, con ocho pelotas finas.

PRIMERA QUINIELA, A 6 TANTOS: Elizondo, Salazar, Vallejo, Ignacio, Guernica y Maguregui.

SEGUNDO PARTIDO, A 30 TANTOS: Ignacio y Maguregui, blancos, contra Guernica y Vallejo, azules. A sacar, ambos, del cuadro 10, con ocho pelotas finas.

TERCER PARTIDO, A 30 TANTOS: Morales y Malluquiza, blancos, contra Millán y Ondarres, azules. A sacar los primeros del cuadro 10 y los segundos del cuadro 9 y medio, con ocho pelotas finas.

RESULTADO OFICIAL DE LA FUNCION CELEBRADA ANOCHE

PRIMER PARTIDO

	Tantos
Iturrino y Garramiola, blancos	26
Román y Deva, azules	30

Ganadores: AZULES.

PRIMERA QUINIELA

	Tantos	Pagos
1—Román	2	$ 7.03
2—Aguiar	6	4.08
2—Escarza	2	9.74
4—Faura	4	7.91
5—Ochoa menor	2	2.87
6—Martín	5	4.69

Ganador: AGUIAR. Pagó a:

4.08

SEGUNDO PARTIDO

	Tantos
Eguíbar y Paco, blancos	27
Creus y Salazar, azules	30

Ganadores: AZULES.

SEGUNDA QUINIELA

	Tantos	Pagos
1—Ondarres	1	$ 7.27
2—Eguíbar	0	6.85
3—Guernica	6	3.06
4—Salazar	1	3.14
5—Paco	1	5.82
6—Creus	3	12.93

Ganador: GUERNICA. Pagó a:

3.06

APRETADO TRIUNFO

De tal puede calificarse el obtenido por el Club de Calabazar, a pesar de su poderoso refuerzo, sobre los de Albear, que en cambio sentían la falta de cuatro de sus regulares, ya que el margen fué una sola carrera, pero debe olvidarse este detalle ante lo interesante y reñido que resultó el desafío celebrado en «América Park» el pasado domingo, día 23, y a lo magnífica que resultó la fiesta bailable que fué ofrecida en los salones de la «Asociación de Propietarios de Calabazar» a la terminación del citado juego de baseball.

Como la reseña de la fiesta bailable será hecha aparte, nos limitamos a citar a los players mas distinguidos: del Calabazar: E. Alvarez, el ss., que bateó de 4-4 y los lanzadores Bibí González y el zurdo Díaz; del «Deportivo Albear»; J. L. Pérez, que bateó de 4-3; Baluja, de 2-2; Peláez, que jugó brillantemente la primera y el pitcher Valdés (San Juan) que sacó la cara por Baluja, siendo dominados desde entonces sus adversarios.

Fueron umpires: de home, Cruz, y de bases, Raúl Martínez (Quivicán) que desempeñaron bastante bien su cometido. Llevó el score, como siempre el «impepinable» Pedro Herrera, con la competencia y pulcritud acostumbrada.

Hasta la próxima.

Primo Carnera le ganó en 5 rounds a Izzy Gastañaga

Tuvieron que parar la pelea en el quinto round, por que Gastañaga estaba en mala forma

NUEVA YORK, marzo 6. (AP)— Primo Carnera, ex-campeón mundial de los pesos completos, se apuntó esta noche una victoria de cinco rounds sobre el español Isidoro Gastañaga en el ring del Madison Square Garden.

El gigantesco italiano, que pesó 268 libras y cuarto logró el éxito por K. O. T., cuando el referee Arturo Donovan detuvo el combate en vista de las condiciones en que se encontraba el ojo izquierdo del español, que pesó 208 libras.

Después de haber intentado inútilmente de romper la defensa de Carnera con golpes altos, Gastañaga recibió un fuerte hock del italiano, y, como resultado, comenzó a sangrar copiosamente en el ojo izquierdo. Esto ocurrió a mediados del cuarto round, y Gastañaga recibió una verdadera lluvia de golpes antes de que sonase la campana

Aparentemente descorazonado por la forma en que estaba peleando, Gastañaga salió a pelear con gran defensa en el quinto, y Carnera le pegó tanto como pudo hasta brotarle sangre en cantidad por el ojo izquierdo. En vista de la situación, el referee Donovan detuvo el combate a los 46 segundos de actividades de ese quinto round.

Carnera estaba fácilmente en la delantera, en el match, cuando el encuentro fué detenido. En el choque no se registraron knock downs, sin embargo. Y los nueve mil curiosos que pagaron su entrada por ver lo que pasaba salieron realmente desilusionados, porque el Primo no puso más actividad el sus golpes.

A Carnera lo silbaron mucho por haber pegado sucio en distintas ocasiones, especialmente en el tercer round, cuando le dió un golpe en la quijada de Gastañaga, después de haber sonado la campana. El referee le reprendió tres veces.

Cuba Nueva ha de enviar team a la justa de track

También el ADC se prepara con entusiasmo para la justa convocada por los Sociales

Cuba Nueva y A. D. C. están preparando ya a sus muchachos para las competencias atléticas de Campo y Pista, para Juniors, por clubs que se efectuarán, bajo los auspicios de la Liga Social el domingo doce de abril próximo. Con un mes y días por delante, las entidades habaneras tienen tiempo de preparar a sus atletas y así lo están haciendo. Cuba Nueva y A. D. C. piensan enviar a las justas el mayor «entry;» pero no se quedarán detrás sociedades con material abundante, como el Miramar Yacht Club, Columbus Yacht Club, Club San Carlos, Ferroviario, Centro de Dependientes, Club Deportivo de Hacienda y entidades que, como el «Círculo de Artenos, Liceo de Güines y otras, piensan enviar representacion escogida a la justa.

Desde 1932 no se efectúan en Cuba competencias atléticas para novicios. Por lo tanto, el éxito de las justas sociales se halla descontado y las entidades deben responder a este noble esfuerzo del novel organismo, ya que el gasto o costo del Field day es considerable.

Hay ofrecidos trofeos para los dos primeros lugares así como medallas para los tres primeros lugares de cada competencia. Si a ello se añaden los gastos de acondicionamiento de la pista, tickets etc, se verá que es arrestado un organismo que en tal empresa se adentra actualmente en Cuba. Pero la Social es así... Ya lo demostró el pasado veinte de mayo.

Estamos seguros que, de sobrepasar el «entry» de más de seis o siete entidades, la «Liga Social» donaría una copa para el tercer lugar.

Liga Social de amateurs de Cuba

Campeonato junior de base ball de 1936

Batting average ind.

(Hasta 230 en 2 o más juegos)

Player y Club	V.	C.	H.	E.	Ave
O. Calvo, DH	7	3	4	5	571
G. Torres, Y	9	4	5	0	556
P. Fernández, AM	13	1	7	5	538
T. Sosa, DH	14	4	7	6	500
F. Martínez, AM	6	0	3	3	500
A. Rodríguez	4	1	2	1	500
J. Comellás, DH.	16	4	7	7	425
A. Sotolongo Dh	5	2	2	0	400
M. Dennes, AM	16	4	6	3	375
B. Morales, Y	8	2	3	2	375
J. González, HE	14	2	5	1	357
R. Leal, Y	9	2	3	2	333
G. Ortiz, AM	6	0	2	0	333
A. Santa Cruz, HE	14	4	4	5	286
E. Moure, DH	11	3	3	4	273
G. Toyo, HE	11	2	3	2	273
R. Domínguez, Y	15	2	4	3	267
F. García, Y	12	4	3	1	250
G. Salón, HE	17	2	4	1	235
G. Alvarez, DH	13	3	3	2	230

Habana, marzo 3 de 1936.

Antonio Conejo Palomo, Anotador-Compilador Oficial.

Compañía Trasatlántica Española

Servicio de Vapores Correos Todo El Año.

El rápido vapor correo
"CRISTOBAL COLON"
saldrá el día 20 DE MARZO, para,
VIGO, CORUÑA, GIJON, SANTANDER Y BILBAO—vía N. Y.—

El rápido vapor correo
"MANUEL ARNUS"
saldrá el día 19 DE MARZO, para,
CADIZ Y BARCELONA, vía New York.

Salidas para VERACRUZ.
Vapor "Manuel ARNUS" .... Marzo 12.
Vapor "CRISTOBAL COLON" .... Marzo 12.

GARCIA& DIAZ Ltda. Agtes. Grales. Telfs. M-6911 y M-6912.
Palacio de la Lonja, Apartado 1690. Amgardiaz, Habana.

LINEA DEL PACIFICO
MALA REAL INGLESA
Próxima salida para Europa:
"Reina del Pacífico"
24,000 toneladas
15 DE MARZO
PARA
VIGO, CORUÑA, SANTANDER, LA PALLICE,
LIVERPOOL, CON ESCALAS EN NASSAU Y BERMUDAS
Próxima salida para Centro América, Perú y Chile
Vía Kingston, Jamaica y La Libertad (Ecuador)
Orduña
MARZO 29
Para informes DUSSAQ Co. Ltda S. A.
Palacio del Centro Asturiano. Teléfono A-6540.

TRASATLANTICA FRANCESA
A España en 9 días
"MEXIQUE"
SALDRA PARA
Vigo - Coruña - Gijón - Santander
ST. Nazaire
4 DE MAYO — LUNES 23 MARZO — 9 DE JUNIO
AGENCIA GENERAL
O'Reilly 66, esquina a Aguacate
Teléfono M-9881 — Apartado 1090
Cable: TRANSAT
TERCERA CLASE
Inquisidor 37.—Teléfono M-4528.

M.E.C.D. 2016

SOLO ONCE CANDIDATOS A ALCALDES SE ENCUENTRAN AFECTADOS POR LAS ELECCIONES COMPLEMENTARIAS

Tópicos y Comentarios

—Un anticipo confirmado.
—La Alcaldía de Santa Clara.
—Premio a Márquez Sterling.
—Homenaje a Verdeja.
—Imparcialidad.

CONFORME anticipamos, los recursos interpuestos no afectan al número de votos obtenidos por el Alcalde Dr. Antonio Beruff Mendieta, a quien es casi seguro que el lunes le sea entregado su certificado para que tome posesión en cuanto sea fijada la fecha por una ley que será aprobada de un momento a otro.

Esta ley, con otra sobre liquidación de los comicios, se esperaba que fuera aprobada en la sesión de ayer del Consejo de Secretarios, pero parece que se prefirió esperar uno o dos días para hacer más precisa y efectiva la legislación.

Según nuestras impresiones, es muy posible que en Consejo extraordinario que tendrá lugar antes del martes, se resuelvan ambos problemas.

* * *

LOS líderes conjuntistas villareños luchan denodadamente para que no prospere la situación creada al Alcalde electo de Santa Clara, doctor Fileno de Cárdenas, quien, obteniendo el triunfo en los comicios del 10 de enero, por más de trescientos votos, ahora ve en peligro su acta por las nulidades decretadas y sobre las cuales se ha apelado.

El presidente del CND, doctor Santiago Verdeja, y el Senador villareño, doctor Frank Carrillo, han realizado numerosas gestiones en favor del reconocido triunfo del doctor Cárdenas, y esperan que la victoria, alcanzada en buena lid por el candidato a Alcalde cenedista, se consolide.

* * *

EL doctor Carlos Márquez Sterling, Representante liberal electo por la Habana, a quien la mayoría de sus compañeros de dicho Partido, indican para presidir la Cámara, ha obtenido el premio de la Secretaría de Educación, correspondiente a la monografía sobre Ignacio Agramonte.

Lo que prueba que la aspiración del doctor Márquez Sterling, no sólo la abonan merecimientos políticos, sino, también, amplia cultura y preocupaciones patrióticas.

* * *

LA iniciativa de ofrecer un gran homenaje público al doctor Santiago Verdeja, presidente del CND, ha despertado cálido entusiasmo, y la comisión organizadora, ya resuelto el plan a desenvolver, visitará el próximo lunes al ilustre Senador matancero.

El acto —que se piensa efectuarlo en los jardines de «La Tropical»— se estima que será de confraternidad conjuntista, pues al mismo serán invitados el General Menocal y el Dr. Cuervo Rubio, como prueba de cohesión y alto espíritu de disciplina, desvaneciéndose así, el interesado rumor de que exista frialdad en las relaciones de los jefes conjuntistas.

Junto al doctor Verdeja se agruparán ese día, los senadores, representantes y consejeros provinciales del CND, la mayoría de sus alcaldes y las altas figuras del Partido.

* * *

HEMOS recibido una expresiva carta de vecinos de Melena del Sur, en la cual se agradece la forma «en que tratamos el problema que se había planteado» en dicho Término, en relación con su alcaldía.

Las finas frases de elogios vamos a traducirlas y consignarlas en una: imparcialidad. Característica de esta sección.

PIDEN REPRESENTACION MINORITARIA LOS DEL PARTIDO CENTRISTA

Significados representativos del Partido Centrista —organización política postulante del doctor Carlos Manuel de Céspedes, para la Primera Magistratura de la República—estuvieron ayer en Palacio.

Recibidos por el Secretario de la Prsidencia los comisionados, que lo eran los doctores Fernández, Núñez, Loredo y Regueiferos, éstos pusieron en manos de aquél con el encargo de traspasarlo al Jefe de la Nación, un largo escrito en el cual demandan para el Partido Centrista, una representación en el Congreso, en los Consejos Provinciales y en los Ayuntamientos.

Añaden en su escrito que sin la presencia del «Partido Centrista» en los organismos del Estado, que se señalan, no habrá verdaderas minorías en el Senado, la Cámara, los Ayuntamientos y los Consejos toda vez que el «Conjunto Nacional Democrático», que pudiera representarlas, ha ganado un notable porcentaje de alcaldes, concejales, consejeros y representantes, obteniendo doce curules en el Senado.

ENTREGADOS LOS CERTIFICADOS DE ELECCION AL DR. PEREZ ANDRE Y OTROS

SANTIAGO DE CUBA, marzo 6. DIARIO. Habana. La Junta Provincial Electoral, en vista de que los recursos presentados a la Audiencia y los comicios que tendrán que celebrarse en colegios que no funcionaron el pasado 10 de enero, no afectan al candidato al gobierno, doctor Angel Pérez André ni a los compromisarios de la coalición, expedió esta mañana los correspondientes certificados de la elección de los mismos.

GARCIA, Corresponsal.

SIN LUGAR LOS RECURSOS DE CAMAGUEY

CAMAGUEY, marzo 6. DIARIO. Habana.—La Audiencia de esta ciudad ha desestimado los recursos electorales que presentaron los partidos políticos contra las elecciones de carácter provincial.

Corresponsal.

DICE PRUNEDA QUE SOLO DEBE A LOS VOTOS SU ACTA DE REPRESENTANTE

El representante electo, señor Antonio Pruneda, nos envía para su publicación, las siguientes declaraciones:

«En un periódico de la mañana, aparece una información y unas declaraciones del señor Alfredo Alvarez relacionadas con la Secretaría de la Cámara.

Me interesa hacer constar que no es cierto que utilice en favor de mi aspiración la influencia del señor Justo Luis Pozo y que tampoco es cierto que éste haya solicitado de los representantes electos por Pinar del Río, todos queridos compañeros y amigos míos, su cooperación a mis aspiraciones.

En cuanto a la forma en que he resultado electo, es necesario que se conozca que no ha existido «Fuerza Extraña» alguna, y que mi elección ha sido debida, únicamente, a los votos logrados en buena lid.

Asimismo me interesa que se conozca que siempre he mantenido un criterio y unos principios firmes y que soy fundador del Partido Unión Nacionalista, al cual no vine ayer en busca de una posición.

Antonio Pruneda Díaz,
Representante electo por la Habana.

POSPUESTA LA REUNION DEL COMITE EJECUTIVO LIBERAL DE LA HABANA

En la tarde de ayer, se reunió este Comité Ejecutivo Municipal del Partido Liberal en Industria 140, esquina a San José, para continuar la sesión declarada permanente, y al mismo tiempo recibir a los Presidentes y Secretarios de los distintos Comités de Barrio. Después de pasar lista y comprobado el quorum, a propuesta del Presidente del Barrio de San Leopoldo, señor Venancio Milián, se acordó en vista de que se cumplía el aniversario de la muerte de José Herrera, recesar hasta el día de mañana a las dos de la tarde, nombrándose una Comisión compuesta por los miembros de Ejecutivo y Presidentes de Barrios, para que se trasladara al Cementerio, a casa del señor Vasconcelos y al domicilio de los familiares del señor Herrera.

Actuó el Comité Ejecutivo, bajo la presidencia del doctor Guillermo Tapia y de Secretario de actas el señor Alberto Lombardo y de Correspondencia el señor Francisco Sánchez Vázquez.

EL DOCTOR BEGUIRISTAIN OBTIENE NUEVE VOTOS SOBRE SUS COMPAÑEROS

El primero de los recursos electorales vistos en la Sala Segunda de la Audiencia de Santa Clara, fué presentado por el doctor José Fermín Espinosa en representación del doctor Beguiristaín, que se discutía el número quince entre los candidatos a salir por el CND, contra el doctor Lequerica y Manuel Fernández Nodarse, siendo el Colegio de Alvarez núm. Dos del Término de Santo Domingo, resultando del conteo efectuado que el doctor Beguiristain gana nueve votos más, lo cual le asegura la victoria entre sus contrincantes por quedarle aún cuatro colegios más recurridos por el doctor Espinosa y según todos los datos ha de obtener mayor votación y desde luego queda el doctor Beguiristaín por encima de sus dos compañeros de candidatura.

MOVIMIENTO NACIONALISTA A FAVOR DE «PAQUITO» SANTOS

Los señores Ramón Noriega y Luis F. Argüelles, destacados Nacionalistas, han iniciado un movimiento entre sus correligionarios para solicitar del doctor Miguel Mariano Gómez, una sub-Secretaría de Despacho para el popular periodista Francisco Santos Campoy.

«Paquito» disfruta de grandes simpatías entre los elementos nacionalistas, por su vigorosa campaña en favor de la coalición.

EN FAVOR DEL SEÑOR PAULINO SOLES

Por las bases del pacto celebrado entre el PUN, AR y Partido Liberal, correspondiente al primero determinado número de Secretarios en el Gobierno del doctor Miguel Mariano Gómez, y para desempeñar una de ellas viene sonando con mucha insistencia el nombre del señor Paulino Solés y Estrada, nacionalista cien por cien, gran amigo del coronel Mendieta e íntimo de Miguel Mariano.

La provincia de Matanzas, toda ella y más o principalmente el nacionalismo, vería con gusto la designación del señor Solés para una Secretaría del Despacho, no sólo porque reúne las suficientes condiciones para desempeñar concienzudamente el cargo, sino porque también sería su nombramiento un premio a los merecimientos y la consecuencia, ya que Paulino Solés olvidó sus propios intereses para luchar denodadamente por el triunfo de la Tripartita, lo que reconocen y deben tener en cuenta los jefes provinciales y nacionales.

ARISTIDES PARTAGAS ES EL PRESIDENTE DEL BOLSIN

Presidida por nuestro compañero en el periodismo y próximo Subsecretario del Trabajo, Paquito Santos Campoy, celebró sesión anoche el Comité Ejecutivo del Bolsín Político de Cuba (Bolsa de Valores Políticos), que es una organización integrada por los sargentos más valiosos de la capital de la República.

Entre los distintos asuntos que se conocieron, estuvo la renuncia que de su cargo de Presidente de la organización presentaba el señor Ramón Noriega, acordándose aceptarla y nombrándose por unanimidad, para sustituirlo, al conocido sargento de A.R., Arístides Partagás, haciéndose constar un voto de gracias al señor Noriega por su actuación, mientras presidió la organización.

REUNION DE LOS NACIONALISTAS DEL BARRIO DE COLON

En días pasados tuvo efecto una reunión del Ejecutivo Nacionalista del barrio de Colón. Presidió el acto el seor Alfredo Moreno con la asistencia de un nutridísimo quorum.

Reinó en dicha reunión, elevado espíritu de cordialidad y todos los asistentes exteriorizaron la fé que mantienen en los altos Jefes del PUN, confiándosele al señor Presidente distintas gestiones cerca del alto mando del Partido.

Por proposición del señor Buenaventura Ramírez se tomó el acuerdo de declarar la sesión permanente a fin de poderse conocer en la próxima reunión el esultado de las actividades desplegadas por el señor Moreno cerca de los dirigentes del Nacionalismo.

Confían los Nacionalistas del Barrio de Colón en que el futuro político les permita vigorizar sus filas, contando para ello con el calor y el apoyo más decidido de sus jefes Justo Luis del Pozo, doctor José A. Casabuena, y doctor Antonio Beruff Mendieta.

MOVIMIENTO POLITICO

EL ALCALDE ELECTO DE GUANABACOA

De un momento a otro le será entregado al Dr. Rafael Rodríguez, alcalde electo por el CND en Guanabacoa, su certificado de elección, en virtud de que los recursos presentados al Juzgado de Primera Instancia han sido declarados sin lugar y no afectarle los nuevos comicios en el colegio de San Miguel del Padrón.

Los integrantes del CND, hacen elogios de la actuación del Juez de Primera Instancia de aquella Villa Dr. Máximo Martínez Vélez, así como de todas las autoridades del Término.

FRENTE UNICO POLITICO REVOLUCIONARIO, PRO ALFREDO ALVAREZ

Nos comunican Rosa Pereda y Susana Izquierdo, presidenta y secretaria, respectivamente, del Frente Unico Político Revolucionario, que a las cinco de la tarde del miércoles se procederá a reorganizar dicho Ejecutivo, en Tejadillo 48.

ANULADAS LAS ELECCIONES EN UN COLEGIO

MATANZAS, marzo 5. DIARIO. Habana. El Juez de Primera Instancia dictó un fallo hoy, declarando nulas las elecciones celebradas en el colegio uno de Santana, el cual fué recurrido por el doctor Juan Miguel Haedo a nombre del candidato a la alcaldía por el Partido Liberal. El recurso fué impugnado por el doctor Héctor Pagés.

Terminaron las vistas en la Audiencia

Hoy terminaron las vistas de recursos electorales en la Audiencia. —Lovio.

APOYAN AL DR. PALMA NUMEROSAS DAMAS.

Anoche tuvimos el gusto de recibir la visita de una representación de la Asociación Cívica Defensora de la Mujer integrada por su Presidenta la señora Esperanza Fierros y por las siguientes damas: María de Erias, Margarita Morales de Jova, Guillermina Cepero, Obdulia Cepero, Angelina Rodríguez, y Anita Palmer, quienes nos manifestaron que se encuentran desarrollando activa labor en pró de una vice presidencia Cameral para el distinguido criminalista y Representante electo por el Partido Acción Republicana doctor Carlos M. Palma.

Las damas de la Asociación Cívica nos agregaron que así como lucharon tesoneramente por el triunfo comicial del doctor Palma en las pasadas elecciones, con más entusiasmo se disponen a que dicho popular Representante sea designado por sus compañeros para la vice presidencia de la Cámara de Representantes.

FALLADO A FAVOR DEL DR. HAEDO EL RECURSO ELECTORAL DE CIDRA

La Audiencia de Matanzas vista en sesión pública el recurso electoral interpuesto por los liberales de Cidra y que mantuvo el ex representante a la Cámara, doctor Juan Miguel Haedo y Triana, dictó sentencia declarando nula la elección celebrada en el Colegio, donde hubo el fraude, disponiendo que se celebren nuevos comicios en el mismo.

Ha sido este recurso el único que hasta la fecha ha fallado en favor del recurrente la Audiencia matancera.

SE ENTREVISTA CON EL DR. LUCILO DE LA PEÑA EL DR. SUAREZ RIVAS

Una larga entrevista celebraron ayer los doctores, Lucilo de la Peña, nuestro querido compañero y amigo, Senador por Pinar del Río, y el doctor Riva, representante electo por las Villas y quien viene aspirando con el aporte de su Provincia y otros elementos a presidir la Cámara.

El doctor Suárez Riva, salió altamente complacido del cambio de impresiones con el doctor Lucilo de la Peña.

LA POLITICA EN BATABANO APOYAN EN BATABANO A «CHICHO» SANCHEZ

Nos comunica nuestro corresponsal en Batabanó, señor José Palenzuela, que ha tenido una entusiasta acogida la designación del doctor Sánchez Fernández, para la Secretaría de Sanidad en el Gabinete del doctor Gómez, ya que ello es un premio al sacrificio de quien renunció a su aspiración como candidato al Gobierno de la Provincia, que fué el primer paso para viabilizar la coalición en esta provincia.

Pugna por la Presidencia del Ayuntamiento

De mantenerse las aspiraciones por la residencia del Ayuntamiento de Batabanó entre los conjuntistas Manuel Abad, José López Mateu y Aniano García y por los coalicionistas Fernando Palenzuela Lamar y Francisco Espinel, seguramente que la cuarta parte que sea mayor y se mantenga unida será la que designará al que ha sustituir al Alcalde.

De decidirse el Alcalde electo por cualquiera de los tres aspirantes del Conjunto producirá una división entre los concejales electos por dicho partido que son ocho y al caer con algunos de los aspirantes coalicionistas perderán la Presidencia teniendo entonces grandes posibilidades Fernando Palenzuela Lamar.

«ORIENTACION NACIONALISTA» Y EL ALCALDE, SR. BERUFF MENDIETA

Se nos pide la publicación de la siguiente nota:

En la mañana del miércoles fué recibida por el Alcalde, doctor Antonio Beruff Mendieta la Comisión Especial de «Orientación Nacionalista», que interesaza del Alcalde electo, doctor Beruff, la manera de pensar y sentir dado su doble carácter que el mismo ostenta de Presidente del Comité Ejecutivo Municipal del Partido Unión Nacionalista y como Alcalde próximo a entrar en funciones oficiales, respecto a la Fusión del Partido dentro de otros de los integrantes de la coalición.

La mencionada entrevista llevóse a efecto en la mansión del doctor Beruff Mendieta y a la misma concurrieron como comisionados los señores José R. Huerta Oliva; Roberto Gómez de Molina; José María Gómez de Molina; Enrique Borrego Acosta; Enrique Regal Suárez; Francisco Oscar Alfonso; José Pérez y Messonier; Félix Díaz Fernández y José Torres Suasnábar; los cuales departieron cordialmente con el doctor Beruff Mendieta sobre problemas de la fusión de los Partidos. En la entrevista el Alcalde expuso lo satisfecho que se sentía viendo cómo elementos del Partido de los distintos barrios, se habían constituído en defensa del mismo desde la tribuna cívica de «Orientación Nacionalista» y los exhortó a que continuaran por tan simpática y honrosa senda; que podían contar con su cooperación más decidida y eficaz, como nacionalista y como Alcalde por el Partido, siempre que se mantuvieran en la labor dentro de los mismos principios que predican sus iniciadores y después de otras consideraciones respecto al Partido y a la sargentería que lucha, el señor Alcalde invitó a los comisionados a que se entrevistaran con él semanalmente para ir conociendo el avance de «Orientación Nacionalista» y otros problemas del Partido.

El viernes, día 6, se efectuará una entrevista con el señor Celestino Baizán y Lobo, Gobernador de la Provincia, electo en los pasados comicios, quien señaló dicho día para recibir a los comisionados.

El día nueve se constituirá el Comité o Delegación del barrio de Pueblo Nuevo y el día 11 el de Vives.

SOLO ONCE ALCALDES NO PODRAN TOMAR POSESION DE SUS CARGOS AHORA

El Tribunal Superior Electoral, en su sesión de ayer, tomó entre otros, el siguiente acuerdo:

Informar a la Secretaría de Gobernación, como consecuencia de su oficio del 4, que de los 125 alcaldes municipales que deben tomar posesión, 102 están ya proclamados, o sea, 14 de Pinar del Río; 21 de la Habana; 20 de Matanzas; 30 de Santa Clara; 4 de Camagüey y 13 de Oriente, faltando por consiguiente 24 por proclamar, o sea, 1 de Pinar del Río; 5 de la Habana; 2 de Matanzas; 2 de Santa Clara; 5 de Camagüey y 9 de Oriente, y que posiblemente no podrán serlo, hasta después de las complementarias, habida cuenta los Colegios que dejaron de funcionar y nulidados decretados posibles, los siguientes: los de Martí, Santa Clara, Candelaria, Cidra, Nuevitas, Morón, Aguada de Pasajeros, Alto Songo, Victoria de las Tunas, Manzanillo y Niquero.

SIN LUGAR EL RECURSO DE TACHA CONTRA EDIL DEL Aymto. DE MARIANAO

Ha desestimado la Sala Primera de lo Civil de esta Audiencia, el recurso de tacha establecido contra el señor Antonio González Fernández, Concejal electo por el Partido Unificación Social, del Término de Marianao, conforme a lo solicitado por su letrado director doctor Angel Valdés Montiel, quedando, pués, firme la elección del citado edil.

LAS NACIONALISTAS DE JARUCO CON C. DELGADILLO

Hemos recibido la siguiente nota, que transcribimos textualmente:

—160 Damas nacionalistas de Jaruco, 80 de Aguacate y 150 de Madruga se han dirigido a los señores Justo Luis del Pozo, doctor Ambrosio Casabuena y coronel Celestino Baizán, solicitando, del Partido Unión Nacionalista, haga suya la candidatura de la Sra. Caridad Delgadillo y Leiva en las elecciones complementarias que han de celebrarse.

—Que estas damas amenazan con no actuar más en la política si no se atiende a la señora Delgadillo en este sentido, toda vez que es la única mujer que tiene chance y que saldrá por la Unión Nacionalista.

GRAN MOVIMIENTO EN LAS OFICINAS POLITICAS DEL DOCTOR PEDRO CUE ABREU

Las oficinas del doctor Pedro Cué, presidente del CND de Las Villas, y Senador de la minoría viene siendo muy visitada por elementos dirigentes del Conjunto en la Provincia, en relación a los distintos problemas y con motivo de las nulidades decretadas en la ciudad de Santa Clara, que ha puesto en peligro la elección del doctor Fileno Cárdenas. Entre los líderes que hoy cambiaron impresiones con el ex-profesor Pedro Cué, anotamos, del doctor Frank Carrillo, José A. Pascual, doctor Fileno Cárdenas, Francisco Lequerica y el electo Representante doctor Ferrer de Sancti Spíritus, que ha obtenido la mayor cantidad de votos preferenciales de todos los partidos y que con el apoyo de la representación conjuntista en la Cámara, aspira a la Vice-Presidencia de ese Cuerpo.

El doctor Cué no quiso hacer manifestaciones sobre problemas del momento, pero está empeñado en el triunfo definitivo del doctor, Fileno Cárdenas, que viene siendo defendido eficazmente por los doctores Verdeja, Carrillo, Martínez Fraga y Pascualito.

COMPAÑERO RESTABLECIDO

Nuestro distinguido compañero en el periodismo, Sr. Pablo A. León, se encuentra en estado de franca convalecencia de la operación de apendicitis, que sufriera en días pasados y que practicara tan felizmente el doctor Valdeparda en la sala de urgencia del hospital Calixto García.

Con gusto lo consignamos.

MARIANISTAS DE JESUS DEL MONTE

Anoche se reunieron en la casa calle Jesús del Monte número 85 en esta ciudad los componentes de la Asociación de Sargentos Marianistas del Municipio de la Habana, del año de 1926, con el fin de dar posesión a los componentes del Ejecutivo que ha de regir los destinos de esta Asociación durante los años de 1936 al 1938.

Resultando presidente el doctor Manuel Reyes Ventura y Secretarios los doctores Francisco Vargas Castro y Vidal Tarno Valdés. Entre los asistentes se encontraban los Sargentos Julián Lantaron Francisco Sanz, José Bouza; Evangelio Sosa; Moré Rodríguez y otros muchos. Se designaron distintas comisiones para comunicar los acuerdos a los señores Carlos Peláez, doctor Santos Jiménez, doctor Mendieta, y al Presidente electo doctor Miguel M. Gómez.

Acordándose la celebración de un almuerzo el domingo próximo siendo invitados de honor los doctores Beruff Mendieta, Miguel M. Gómez y el señor Carlos Peláez.

TALONARIOS DE CEDULAS DE CAMAGUEY MANDADOS A SER RECOGIDOS, AYER

El Tribunal Superior Electoral, en su sesión de ayer, tomó entre otros el siguiente acuerdo:

Visto que según han informado a este Tribunal, tienen las Juntas Municipales de la provincia de Camagüey, los talonarios de cédulas originales: Ciego de Avila 213, Camagüey 575, Morón 277, Esmeralda 62, Santa Cruz del Sur 116, Guáimaro 82, Florida 103, Jatibonico 64 y Nuevitas 117, lo que constituye un peligro, según ya ha dicho este Tribunal en otra ocasión, se acordó decir a la Junta Provincial de Camagüey, que reclame de las Municipales dichas, todos esos talones de cédulas originales, menos 5 talones que quedarán en la Junta, participando haber cumplido lo dispuesto y que ya están en su poder dichos talones restantes.

—Se acordó enviar copia del escrito del doctor Martín J. Pino, a la Provincial de Camagüey, para que investigue los hechos e informe de su resultado.

NIEGA LA DOCTORA CANDITA E. GOMEZ CALAS QUE LA «COALICION TRIPARTITA» SACRIFICARA EN LOS COMICIOS A LAS MUJERES QUE ERAN CANDIDATAS

Sr. doctor Agustín García Osuna y Trimiño.
Ciudad.

Distinguido compañero:

Me complacería tener en estos momentos, sino la representación de las mujeres que pertenecen a los Partidos Coalicionistas, la representación de las mujeres, que al igual que yo, figuraron en sus Candidaturas, para la elección a cargos de representatación proparcial; como no tengo ni una, ni otra representación, me conforme con usar mi criterio personalísimo, para referirme solo a los particulares que pudieran comprenderme, como candidato del Partido Unión Nacionalista, en el artículo, que bajo el título «El Conjunto hizo honor a la mujer cubana, pero el Tripartismo la traicionó», apa rece firmado por usted, en la edición del periódico «La Discusión», dejando así, a los que dirigen la política de lostres Partidos referidos, en esta provincia de la Habana, que rebatan sus afirmaciones, si estiman en algo la participación futura de la mujer, en la política provincial y nacional.

Yo no estoy conforme con ninguna de sus apreciaciones, en lo que se refiere al trato que la mujer haya podido recibir de los Partidos Coaligados y en lo que a mí respecta, le hago saber que no fuí sacrificada por mi Partido, ni «ahogada» por mis compañeros de Candidatura; que mi derrota sólo es la consecuencia de la falta de instrucción electoral de todos los electores que simpatizaban con mi candidatura. Si se sumaran las boletas válidas y las anuladas, se vería que cuento con electorado suficiente para ser elegida, y no me parece equitativo, que sin culpa de los dirigentes del Partido Unión Nacionalista, yo acepte sus declaraciones, haciendo me aparecer como traicionada y humillada, sin razón y sin motivo.

Nacionalista de corazón, me siento muy orgullosa de la historia de nuestro Partido ,que cuenta con la figura máxima del coronel Carlos Mendieta, como una bandera de gloria. Tanto el Presidente de nuestro Partido, señor Justo Luis del Pozo, como el doctor Federico Laredo Brú, vicepresidente electo, son decididos defensores del derecho de la mujer a ocupar posiciones administrativas, de acuerdo con su preparación, capacidad y labor política realizada: y aún, no hace muchos días, se hacía eco la Prensa de los deseos de nuestro Presidente electo doctor Miguel Mariano Gómez, de que la mujer tuviera su representación en el futuro Gabinete.

No puedo en ningún momento sentirme derrotada, por el hecho de no haber salido electa, puesto que siempre dediqué todos mis entusiasmos, al triunfo de los Candidatos de la Coalición, por encima de todo interés personalísimo, y habiendo ésta triunfado por una mayoría abrumadora me siento partícipe de ese triunfo, y espero que el Gobierno del doctor Miguel Mariano Gómez ha de traer días de gloria y bienestar para nuestra Patria.

Agradeciendo de su gentileza, cuantos elogios de mi persona hace, queda de usted atenta compañera,

Dra Candita E. Gómez de Mz.Bandujo

REPRESENTANTE ORIENTAL QUE ASPIRA

Ayer recibimos la visita del candidato a Representante electo por el Partido Liberal en Oriente doctor Rafael J. Díaz Barart, quien cuenta con generales simpatías para ocupar la Presidencia de la Cámara baja.

El doctor Díaz Balart tien el apoyo directo del Senador electo y Presidente del Partido Liberal de la región heroica doctor Caifías Milanés, así como de otros importantes elementos del partido del gall y el arado.

EL DR. MARINO LOPEZ BLANCO Y LA PRESIDENCIA DE LA CAMARA

En el Bufete del doctor Marino López Blanco tuvo lugar ayer una importante reunión de los candidatos electos por el Partido Unión Nacionalista en esta provincia. A ella asistieron Alfredo Alvarez, Antonio Pruneda , Narciso Morán, Ramón Sancerni, Marino López Blanco, Grau Agüero, Gabriel Landa y Rodríguez López.

Nada concreto pudimos saber con relación al objeto de la reunión, pero, todo parece indicar que los nacionalistas habaneros también mantienen aspiraciones y hasta se habla de qu eel doctor Marino López Blanco citó a sus compañeros para interesarles el voto para Presidente de la Cámara de Representantes.

JOAQUIN PEDRAZA FUERTE CANDIDATO A LA PRESIDENCIA CAMERAL

Entre los aspirantes a la Presidencia de la Cámara de Representantes, está tomando verdadera solidez la del candidato triunfante por el Partido Unión Nacionalista en las Villas señor Pedraza, que cuenta con la adhesión y simpatías de sus compañeros.

Pedraza que de manera indiscutible salió victorioso en las «Inquietas» en las pasadas elecciones está demostrando que en política hay que contar con él, pues según palabras textuales de un connotado líder nacionalista villareño, con quien hablamos ayer, «Pedraza fué el candidato que mejor labor rindió en Santa Clara. Supo trabajar—agregó nuestro informante—y por eso salió airoso en su empeño. Miguelito Suárez y él fueron las verdaderas columnas de la candidatura a Representantes del PUN en mi región».

Tribunal Superior Electoral

Telegramas a las Juntas Provinciales y Municipales de la Isla, interesando el estado de los recursos establecidos, informe a la Secretaría de Gobernación sobre el estado de os escrutinios, colegios anulados y recursos. La provincia de Pinar del Río efectuó las proclamaciones de los electos. Otras noticias sobre el mas alto Tribunal Electoral.

—Se acordó preguntar a la Municipal de Candelaria, si el Recurso de reposición pendiente ha sido resuelto.

—Se acordó preguntar a la Municipal de San Cristóbal, si el estado de los recursos establecidos por Laureano Fernández y Roque García.

—Se acordó preguntar a las Municipales de Bauta, Bejucal, Guanabacoa y Santiago de las Vegas, el estado de los Recursos establecidos.

—Se acordó preguntar a la Municipal de Marianao, el estado del recurso de tacha establecido.

—Se acordó preguntar a las Municipales de Limonar y Cidra, el estado de los recursos establecidos.

—Se acordó preguntar a las Municipales de Cienfuegos, San Diego del Valle y Santa Clara, el estado de los recursos establecidos.

Se acordó preguntar a las Municipales de Ciego de Avila, Jatibonico, Morón, Nuevitas y Guáimaro el estado de los recursos establecidos.

—Se acordó preguntar a los Municipales de Bayamo, Campechuela, Cobre, Manzanillo, Niquero, Puerto Padre, San Luis (Oriente), Santiago de Cuba y Victoria de las Tunas, el estado de los recursos establecidos.

—El Tribunal quedó enterado de que la Municipal de Morón, informa que el Juez de Primera Instancia declaró la nulidad del Colegio número 3 de Ranchuelo, donde por tanto habrá elecciones complementarias.

—El Tribunal quedó enterado de que ha quedado firme el escrutinio Municipal de Consolación del Norte, por haberse declarado sin lugar el recurso establecido.

—Se acordó preguntar a la Provincial de Pinar del Río, si han sido resueltos los dos recursos establecidos por Manuel Martí y Ramón Granda, y en su caso, informe su estado y lo que estima demorarán en resolverse.

—Se acordó preguntar a la Provincial de Pinar del Río, si han sido resueltos los dos recursos establecidos por Manuel Martí y Ramón Granda, y en su caso, informe su estado y lo que estime demorarán en resolverse.

—Se acordó preguntar a la Provincial de Matanzas, si han sido resueltos los dos recursos de nulidades y 60 de rectificaciones, y en su caso, informe su estado y lo que estime demorará en resolverse.

—Se acordó decir a las Provinciales de Santiago de Cuba y Camagüey, informe con urgencia al vencimiento del término el número de recursos establecidos ante las Audiencias, solicitando de las mismas el dato si es preciso.

—Se acordó preguntar a la Municipal de Mayarí, si la Provincial resolvió sobre los 3 Colegios anulados y si se estableció algún recurso de nulidad.

—Se acordó decir a la Municipal de Placetas, que el 22 de febrero informó que el escrutinio Municipal era firme, y ahora participa que había elecciones complementarias en el Colegio 1 de Guaracabulla, y que por tanto, explique esa contradiccion y por qué habrá elecciones complementarias.

—El Tribunal quedó enterado de que la Provincial de Pinar del Río proclamó los Compromisarios de todas clases así como al Gobernador Provincial.

—El Tribunal quedó enterado de que ha sido declarado sin lugar el recurso de nulidad establecido contra su Colegio de la Junta Municipal de Manguito.

—Se acordó informar al Secretario de Gobernación, como consecuencia de su oficio de ayer, que no hubo elecciones y por tanto, en ellos deberá haber elecciones especiales, en los siguientes Colegios, en uno de Pinar del Río, en cuatro de La Habana, en uno de San José de las Lajas, en uno de Martí, en uno de Rodas, en uno de Camagüey, en uno de Ciego de Avila, en cinco de Alto Songo en uno de Banes, en uno de Minas, en uno de Baracoa, en uno de El Cobre, en uno de Gibara, en uno de Holguín, en cuatro de Manzanillo, en dos de Mayarí, en cinco de Victoria de las Tunas y en uno de Yateras, o sea, 32 Colegios.

—Se acordó informar a la Secretaría de Gobernación, como consecuencia de su oficio de ayer, que han sido anulados por los Juzgados de Primera Instancia, los siguientes Colegios, en los que deberá haber elecciones especiales para cargos municipales; en uno de Morón, en cuatro de Aguada de Pasajeros, en uno de Placetas y en uno de Güines, o sea, 7 Colegios.

—Se acordó autorizar a la Municipal de Vueltas, para que eleve terna a la Provincial de Santa Clara, para nombrar al escribiente que constituye al Secretario durante la licencia, y que se haga saber esta autorización a la referida Provincial.

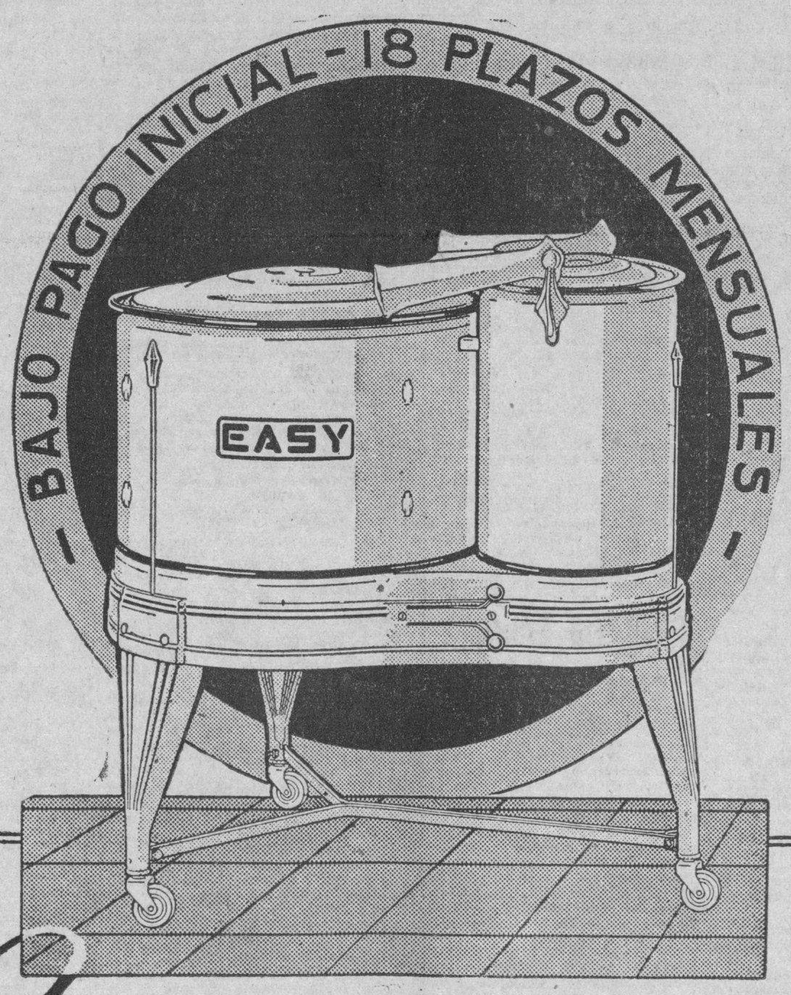

Nunca
HA SIDO TAN FACIL DE ADQUIRIR ESTA MODERNA
LAVADORA ELECTRICA

UN ligero análisis convence que sus reducidos plazos mensuales pueden prácticamente pagarse con lo que economiza al eliminar las cuentas de lavado. ¡La realidad es que ella misma se paga! Proporciona, además, ahorros adicionales al hacer innecesario un surtido extenso de ropas, dada la notable rapidez con que lava y seca, desde las más gruesas telas hasta las más delicadas sedas y encajes.

Y no olvide esta sobresaliente característica: Lavando en su casa, elimina el peligroso e inevitable contacto de sus ropas con las de extraños.

AHORA ES SU OPORTUNIDAD
Estas facilidades de pago solamente regirán durante Marzo.
Visítenos HOY MISMO

Cía. Cubana de Electricidad
A las Ordenes del Público

M.E.C.D. 2016

LA CORPORACION DEL TURISMO, CON EL MINIMO DE GASTOS LLEVA A CABO UNA OBRA DE MAXIMA EFICACIA

SUS FUNCIONARIOS MULTIPLICAN SUS ESFUERZOS CON OBJETO DE LOGRAR EL EXITO MAS COMPLETO

Con motivo de la toma de posesión de los señores Entrialgo y Le Riverend se pronunciaron muy interesantes discursos. Los gastos de ese organismo se han limitado de modo notable

En la tarde de ayer, ante el Comité Ejecutivo de la Corporación Nacional del Turismo, tomaron posesión de sus nuevos cargos de tesorero y secretario **ad honorem**, respectivamente, los señores Aquilino Entrialgo y Eduardo Le Riverend y Brusone.

Asistieron los siguientes miembros del Comité Ejecutivo: Sr. Juan Sabatés, Sr. José Cidre Ochoa, señor Rafael Palacio, Sr. Antonio Pérez Manrique, Sr. Miguel González Rodríguez, y el Comisionado de la Corporación Sr. Miguel Santiago Valencia.

También numerosas personalidades de nuestro mundo social y económico honraron con su presencia dicho acto entre las cuales anotamos a los siguientes:

Sr. Claudio Conde, en representación del Patronato de Turismo de Guanabacoa; Mr. William Campbell en representación del Lion's Club; Eugenio Galbán, en representación de la Lonja del Comercio; Bernardo Figueredo, en representación del National City Bank; Obdulio Ponce Reyes, en representación de los músicos de la Habana; Buenaventura de Pons, en representación de la Asociación de Hoteleros de Cuba; Miguel Romero Merens, Presidente de los Omnibus Aliados; Jesús Valdés y Alberto Colón, de la Asociación de Comerciantes de Galiano y San Rafael; G. E. Orley, Director y Administrador de «El Mundo»; Juan Gelats, Presidente del Clearing House de la Habana; Rafael Martín, del Banco del Comercio; Mr. H. J. Humbert, de los Ferrocarriles Unidos de la Habana; Lucio Fuentes Corripio, del Centro de Detallistas; Enrique Arango, de los Espectáculos de la Playa de Marianao; Armando Marcé, Presidente de la Asociación Nacional de Agentes Comerciales; Emilio Roelandts, Presidente de la Asociación de Representantes de Productos Farmacéuticos; Manuel Valdés, de la Asociación de Agentes de Turismo; José Rubio, Presidente de la Asociación de la Cooperativa de Choferes; Pascual Morán, de la Asociación de Hoteleros; Isidoro González, de la United Fruit Company; Faustino Angones, de la Casa Quintana; Víctor Alvarez, de la Compañía Trasatlántica; Luis V. Abad, de la Casa Bacardí y Ricardo Arrivón, de la Casa Cuervo y Sobrinos.

LOS DISCURSOS. — Hicieron uso de la palabra los señores Le Riverend, José Cidre Ochoa, Antonio Ramos y el doctor Enrique Arango, así como el señor Juan Sabatés, a quien contestó el señor Torres Gener, quien fuera expresamente invitado por el Comité Ejecutivo del Turismo.

He aquí lo dicho por las dos mencionadas personalidades:

DISCURSO DE SABATES:

Seores:

Tentado estoy de aprovechar la ocasión de tener reunidos aquí a varios representantes prominentes de las fueras vitales del país —económicas y espirituales— para hablaros de la obra, mediocre o buena, pero obra al fin, que en condiciones harto desventajosas está realizando la Corporación Nacional del Turismo; pero la consideración de que no habéis venido a oir el proceso de nuestras vidas —proceso lleno de entusiasmos y, también, de grandes desencantos y amarguras— sino simplemente, a felicitar, o, más bien, a darles las gracias a dos altos espíritus públicos que se han prestado a compartir con nosotros la lucha; esa consideración, repito, me obliga a concretarme a dar una breve explicación de las circuntancias especiales que nos han movido a pedirles al señor Aquilino Entrialgo y al doctor Eduardo Le Riverend que tomen a su cargo, a título honorífico y con toda la secuela de ataques injustos, dos importantes funciones administrativas de este organismo. No ignoramos que les hemos pedido un sacrificio de tiempo y de tranquilidad, pero tenemos la certeza de que se sacrificarán gustosos por el bien de la nación. El señor Entrialgo nos trae, además del prestigio comercial de su nombre, la fuerza que él representa en lo económico, y el doctor Le Riverend, sus conocimientos jurídicos y su gran facultad de trabajo. Más todavía: ambos nos aportan una encendida fé en nuestro turismo. Esto de la fe turística exige su distingo. Casi todos creen en lo que representa como valor en la economía nacional esa imponderable industria, pero, por desgracia, no son muchos los que practican la **creencia**, es decir, los que contribuyen, cualquiera que sea el plano donde su acción se ejerza, a fomentar, a impulsar, a darles nuevos vigores al turismo. El señor Entrialgo y el doctor Le Riverend sí son de los practicantes de esa fe tan cantaleteada y sin embargo, tan escasa. Preciso advertir que este importante servicio que nos van a prestar no es el primero. Ambos forman parte de varias de nuestras Secciones consultivas y, sobre todo, integran el Consejo Superior de este organismo.

Ahora permitidme daros una explicación de algunas medidas que el Comité Ejecutivo se ha visto en la ineludible obligación de llevar a cabo recientemente, y que son la causa del sacrificio que les hemos pedido a los señores Entrialgo y Le Riverend.

Los recursos fijos de que dispone este organismo son tan mínimos, que el pretender que con ellos se pueda realizar la vasta obra a él encomendada, es un absurdo. Y aunque de falta de modestia pudiera tachársenos, necesario es decir que, a pesar de lo exiguo de esos recursos, hemos obtenido resultados muy superiores a los que antaño se obtuvieran en condiciones financieras mucho más ventajosas. Gracias a un trabajo tesonero, a un buen ordenamiento de nuestras actividades y a una organización técnica, hemos suplido parte de los fallos ocasionados por la escasez de fondos. Los que ignoran esta precaria situación de nuestro tesoro exigen de la Corporación cosas grandiosas, y, naturalmente, no le acreditan, por pequeño en su concepto, lo mucho que ha hecho en tan desfavorables condiciones; y los que, sabiéndolo, desconocen en absoluto que el fomento del turismo requiere fuertes gastos, también se extrañan de que esas grandezas que esperaban, no hayan aparecido. Todas estas incomprensiones las teníamos previstas. Bien sabíamos que íbamos a trabajar en una materia ingrata y desacreditada en Cuba. Pero nada de eso nos ha hecho desmayar, y mucho menos los obstáculos que la malevolencia ha puesto en nuestro camino.

Sin embargo, contábamos con que los arbitrios fiscales indispensables vendrían, una vez que este organismo estuviera en plena marcha—y en principios ya de producción, como es el caso actual—a acabar de darle el impulso definitivo, pero nuestras esperanzas han fallado. Y antes que verlo paralizado, perdiendo, por consecuencia lógica, todos los beneficios de nuestra labor, hemos preferido, mientras se encuentra la manera de vitalizarlo, reducir las actividades a lo estrictamente necesario, procurando, eso sí, que no se pierdan los frutos de la siembra hecha. Nos hallamos en plena estación turística, y nuestros servicios de propaganda, y de acogida al viajero, y de preparación de las importantes convenciones que tendrán su sede en la Habana durante los meses venideros, no pueden ser abandonados. El descuidarlos siquiera sería insensato.

Hemos reducido los gastos del personal de nuestras oficinas en un cincuenta y dos por ciento, disminuyendo empleados y exigiéndoles, a los que quedan, mayor trabajo con inferior remuneración, y advirtiéndoles que no les podremos pagar antes de fines de abril venidero. (No me atrevo a decir las horas de labor a que estarán obligados, algunos de ellos, por evitar complicaciones con las leyes del trabajo). Los servicios ad-honorem que nos van a prestar los señores Entrialgo y Le Riverend nos permitirán aumentar el pequeño fondo destinado a propaganda.

Estas medidas, como de emergencia que son, no podrán sostenerse por mucho tiempo. El problema fiscal de la Corporación, cuya gravedad no quiero ocultar, queda planteado, en espera de la solución. La urgencia de ésta no se oculta a los que saben que en el próximo mes debemos principiar la preparación de nuestra campaña de turismo estival.

Antes de terminar quiero decir que los dirigentes del turismo cubano, no porque poseamos especiales dones, sino porque el estar diariamente enfrascados en las meditaciones turísticas nos ha dado, como es natural, algún conocimiento en la materia, sabemos perfectamente todo lo mucho que hemos dejado de hacer. Y ya he dicho el por qué: por la sencilla razón de nuestra imposibilidad financiera.

Deseo, igualmente, dejar constancia aquí, como un testimonio de gratitud, de la profunda satisfacción que nos ha producido el que la Asociación Hotelera de Cuba reconozca, en una carta que acaba de dirigirle al señor Presidente de la República, la eficacia de nuestra labor. El concepto de una entidad como aquella, sobre una materia en la que es sabia, desvirtúa todas las opiniones contrarias de los empíricos del turismo y nos reconforta para continuar luchando.

DISCURSO DEL SR. TORRES GENER.— Dr. Ricardo Ponce, Secretario de Hacienda e Interino de Comercio, Presidente Nato de la Corporación Nacional del Turismo.

Sr. Presidente y señores miembros del Comité Ejecutivo del Consejo Superior, de las Secciones y funcionarios de la Corporación Nacional del Turismo:

Señores:

No ha de sorprender seguramente a nadie relacionado con las actividades económicas del país, que una tan nutrida y selecta representación de las fuerzas vivas nacionales se encuentre reunida esta tarde en las oficinas de la Corporación Nacional del Turismo.

A nadie, que como esas clases, haya palpado tan directamente los resultados beneficiosos de la afluencia de visitantes a Cuba en esta temporada invernal puede extrañarle, como dije, la nutrida asistencia a este acto de los aquí congregados.

Porque todos saben, que esa corriente de turistas que este año se ha producido, es debida a la labor desarrollada por un Organismo, que como esta Corporación que visitamos se ha constituído con normas nuevas que han revolucionado en Cuba los procedimientos tradicionales que hasta ahora habían regido las labores de las comisiones de Turismo anteriores, y cuyo funcionamiento debe constantemente irse perfeccionando.

Esta labor realizada en un período de tiempo tan corto, y con tan escasos recursos como ha podido disponer, puede dar la idea de lo que cabe esperar de esta organización si contara con los ingresos adecuados para desarrollar un programa de acción amplio y conforme lo requieren las verdaderas necesidades de esta actividad.

Este Organismo, integrado en forma corporativa por 167 entidades económicas, culturales, cívicas, etc., dísticas, sociales, femeninas, etc., que ha venido funcionando bajo la inspiración de la iniciativa privada, y cuya dirección ha sido asumida por hombres procedentes de estas clases, escogidas a través podríamos decir, de un filtro selectivo, este Organismo, repito es el producto del tesón, y de la constancia de dos Comités que supieron interpretar las aspiraciones, y los anhelos del país: me refiero al Comité de Acción Turística de Corporaciones Económicas y al Comité Gestor Pro Patronato Nacional del Turismo.

El porta bandera del primer Comité citado, formado por más de cincuenta entidades económicos y sociales, el inspirador que desde su Presidencia hizo posible el triunfo de los ideales que el mismo perseguía, lo fué el señor Aquilino Entrialgo, quien ha sido designado ahora por el Comité Ejecutivo de la Corporación Nacional del Turismo para desempeñar honoríficamente el cargo de Tesorero de ese Organismo.

El señor Entrialgo, hombre perfectamente conocido en nuestros círculos económicos, persona prestigiosa de nuestras clases sociales, de múltiples ocupaciones y que representa a las Asociaciones de Comerciantes Detallistas en el Consejo Superior de Turismo, no ha vacilado en venir a ocupar el cargo para que fué nombrado, sacrificando su tiempo y su negocio al interés de la comunidad respondiendo al llamamiento de sus compañeros, en momentos en que la Corporación necesita de sus servicios.

Y el brazo propulsor del segundo Comité mencionado, la actividad movilizadora que con el Sr. Pérez Manrique, su Presidente, consiguió la unificación de anhelos de este otro Comité al esfuerzo común, lo fué el Dr. Eduardo Le Riverend y Brusone, que ha sido también nombrado por el propio Comité Ejecutivo, Secretario de la misma Corporación por las mismas razones y causas y con igual carácter.

El Sr. Le Riverend, hombre modesto que representa en el Consejo Superior a los valiosos auxiliares del Turismo, que necesita de su tiempo para su actividades personales, no tiene tampoco inconvenientes en venir a prestar sus conocimientos y sus esfuerzos a la misma Corporación, sin percibir tampoco retribución por sus servicios, dando ambos un sano ejemplo de desinterés y de patriotismo que todos debemos recordar y agradecer.

Por eso, al percibir las clases aquí congregadas, el éxito de este Organismo, que sin recursos adecuados, y casi solamente con la enorme cooperación prestada por todos los elementos sociales del país, en el corto espacio de tiempo de siete meses, ha conseguido, encausar de nuevo hacia Cuba ese factor de riqueza imponderable que se llama el turismo, el cual había derivado hacia otros puertos y hacia otros lugares, obteniendo en los dos primeros meses de este año una cantidad de 35,000 visitantes, cifra no igualada en los últimos cinco años y que significa un ingreso monetario en el país en ese período de tiempo de unos 4,000.000 de pesos, que han servido para activar los negocios, crear riqueza nueva, dar trabajo a nuestra población obrera e incrementar las recaudaciones fiscales en una cantidad que puede estimarse en unos seiscientos mil pesos, no pueden menos, estas clases, que acudir aquí esta tarde a presenciar la toma de posesión de los señores Entrialgo y Le Riverend de los cargos para que han sido designados.

De ahí que estas clases, como un justo homenaje al Comité Ejecutivo de la Corporación Nacional del Turismo por el acierto de su designación; y como un tributo merecido a los señores Entrialgo y Le Riverend por la aceptación de sus cargos, sin retribución pecuniaria, se apresuran a concurrir a este acto, demostrándoles con su asistencia, su adhesión, agradecimiento y simpatía y además su completa identificación con este Organismo, que todos esperamos seguirá respondiendo en el futuro, como hasta el presente, a la necesidad para que fué creado. Yo, en nombre de esos elementos integrantes de los citados Comités de Acción Turística y Gestor Pro-Patronato del Turismo que tan de cerca han palpado los resultados antes apuntados, me complazco por encargo expreso de los mismos, en hacerlo así constar.

Muchas gracias.

Una casa americana quiere adquirir en Cuba mucho plátano

Se investigará si algunos de los retirados tranviarios se halla trabajando en el exterior

El Cónsul de Cuba en Boston, ha informado a la Secretaría de Estado que la casa Mellon Banana Co., de 13 Market Street, se interesa por comprar cinco mil racimos de plátanos por semana, deseando saber su precio.

EL TABACO EN ESTADOS UNIDOS Y JAPON.— La Secretaría de Estado ha recibido amplios informes sobre el mercado tabacalero en los Estados Unidos y el Japón. Las personas interesadas pueden conocerlos si así lo interesan en la Oficina de Información y Publicidad.

CIRCULAR SOBRE RETIRO FERROVIARIO.—La Secretaría de Estado ha enviado a todos los cónsules cubanos en el extranjero una circular, a petición de la Caja General de Jubilaciones y Pensiones de Empleados y Obreros de Ferrocarriles y Tranvías, para que informen si los que disfrutan de esos beneficios y se hallan en el exterior están trabajando, y por tanto cobran ilegalmente sus retiros.

Agrega la nota circular que en estos últimos tiempos el número de pensionados que residen en el extranjero ha aumentado notablemente.

DETENIDO UN LEPROSO—Francisco Mesa, empleado de la Jefatura Local de Sanidad de Santiago de las Vegas, en horas de la madrugada anterior sorprendió en el interior del Omnibus 817, Ruta 31, C. O. A, al leproso Modesto Hernández, el cual, detenido, fué restituído al Hospital de San Lázaro de donde es recluso.

Mas tarde fué fumigado el referido Omnibus, el cual había quedado retenido, con tal motivo.

OPUESTO FOMENTO A LA CONSTRUCCION DE ALGUNAS CASAS. Por el Jefe del Departamento de Fomento ha sido rechazado los planos presentados para la edificación de 20 casas que pretende construirse en los terrenos existentes entre las calles Juan Delgado, Giocuría, Patrocinio y O'Farrill, del reparto «La Floresta», propiedad del Dr. Carlos Manuel de la Cruz, por no ajustarse a las ordenanzas de construcción.

Dos cargamentos de petróleo para firmas americanas

Excede de $43.000,000 lo que tiene recaudada la Hacienda. La importación de drogas

A la Secretaría de Hacienda ha comunicado la Aduana de la Habana, haber sido importados dos cargamentos de petróleo procedentes de los Estados Unidos, consignados a la Sinclair Oil Co., y Standard Oil Ci., por 48,041 galones que pagaran $7,726.68 y un millón cuarenta y seis mil quinientos galones que pagaron 188,562 pesos 96 centavos respectivamente.

IMPORTACION DE DROGAS.—La Secretaría de Sanidad y Beneficencia ha informado a la de Hacienda haber autorizado a la firma de Johnson y Co. para importar por la Aduana de la Habana 24 frascos de clorodyns.

ARRIENDO DE FINCA.—El señor Matías Rodríguez Rodríguez, ha dirigido escrito al secretario de Hacienda, haciendo ofertas para arrendar la finca del Estado «Las Flores», ubicada en el barrio de Maní-Maní, en Cabañas, provincia de Pinar del Río.

LAS RECAUDACIONES. — Según los datos facilitados pir la Dirección facilitados por la Dirección General de Contabilidad, la recaudación por todos conceptos el día 5 ascendió a $201,986.83. Hasta la fecha ha ingresado en la Tesorería General de la República $43.505,125.04.

El Partido Reformista presentó ayer un recurso contencioso contra los comicios celebrados el 10 de enero

Declaratoria de herederos. Comparecencia en un juicio de desahucio. Tasación de costas. Un incapacitado. Se han hecho dos notificaciones urgentes. Asuntos turnados

COMPARECENCIA EN UN JUICIO DE DESAHUCIO.— En la apelación establecida en el juicio de desahucio seguido por Celia Rodríguez Maribona contra María S. Díaz Arce, el señor Juez de Primera Instancia de Almendares, ante el Secretario Whitmarsh, dictó providencia señalando para la celebración de la comparecencia que determina la Ley, el próximo da 13 del actual, a las 9 a.m.

MEDIDAS PROVISIONALES EN DIVORCIO.—El señor Juez de Primera Instancia de Almendares, ante el Secretario Whitmarsh, y en el divorcio seguido por Ana Gómez Bestard contra Juan Montardit y Regos, ha señalado para la celebración de la comparecencia que determinia el artículo 39 de la Ley de la materia, el próximo día 11 de los corrientes, a las 9 a.m.

DECLARATORIA DE HEREDEROS.—Por auto de ayer, el señor Juez de Primera Instancia del Centro, ante el Secretario Abelardo Piedra, declaró intestado el fallecimiento de Antonio Santos Santana Alcázar y por sus únicos y universales herederos a sus legítimos hijos María Ana de Jesús, Salvador Antonio, Amelia Herminia y a su viuda, Mariana Fornagueras y Cruz, esta en la proporción que la Ley le asigna.

TASACION DE COSTAS.— En el Procedimiento Sumario de la Ley Hipotecaria seguido por Angel Peón y Río contra Emilio Jauma y García, que se cursa por ante el Secretario Fabio Garate, en el Juzgado de Primera Instancia del Norte, se han tasado las costas que ascienden a $183.65, las que deberá abonarlas Jauma.

EMPLAZADA EN DIVORCIO.—Ha correspondido a la Secretaría de Fabio Gárate en el Juzgado de 1ra. Instancia del Norte, la demanda de divorcio establecida por Luis Casaubón contra María Magdalena Leal y Díaz, cuya demanda ha sido admitida por providencia de ayer, disponiéndose el emplazamiento de la demandada para que dentro del término de 9 días comparezca en los autos personándose en forma.

COMPARECENCIA 39.—En el divorcio seguido por María de las Nieves Barba y Chaple contra Gerardo Houguet y Muñoz, se ha señalado para la celebración de la comparecencia que determina el artículo 39 de la Ley, el día 13 de los corrientes, a las 9 a.m.

DECLARADO INCAPACITADO EL SR. MANUEL ALVAREZ FERNANDEZ.— Por auto de ayer el señor Juez de Primera Instancia del Este, ante el Secretario Perdomo, ha declarado a Manuel Alvarez Fernández, incapacitado para regir su persona y administrar sus bienes.

PENSIONADO EDUARDO PRIMELLES.— El señor Juez de Primera Instancia del Este dictó auto ayer ante el Secretario Daumy reconociendo el derecho que tiene el señor Eduardo Primelles y Agramonte a disfrutar de una pensión del Estado Cubano ascendente a $1,000 anuales, en su carácter de Capitán del Ejército Libertador.

NOTIFICACIONES URGENTES.— El doctor Julio Girón y el Procurador Eduardo Arroyo, deberán pasar urgentemente por la Secretaría de Fabio Gárate, en el Juzgado de Primera Instancia del Norte.

RELACION DE LOS ASUNTOS CIVILES TURNADOS DURANTE EL DIA DE AYER

Recursos electorales: Tomás de Jesús Cancio y Palmero sobre apelación electoral, Partido Reformista, sobre nulidad de elecciones, al Oeste.

Tomás de Jesús Cancio y Palmero sobre apelación electoral, Partido Reformista, Barrio de Pueblo Nuevo, al Norte.

Tomás de Jesús Cancio y Palmero, Partido Reformista, Barrio Villanueva, al Sur.

José Navarrete y Navarrete, en apelación electoral, Partido Acción Republicana, sobre rectificación, Barrio de San Nicolás, al Centro. Secundino López y Rodríguez, en apelación, Partido Reformista, Barrio de Marte, al Oeste.

Zoraida Martínez y González, Conjunto Nacional Democrático, Barrio de Colón, Colegio número 4, al Este.

Secundino López y Rodríguez, Partido Reformista, sobre rectificación, Colegio número 1 del barrio del Arsenal, al Sur.

Secundino López y Rodríguez, Partido Reformista, sobre rectificación, Colegio número 9, barrio de la Ceiba, al de Almendares.

Francisco Rivero San Román y Juan Manuel Fernández y García, Partido Unión Nacionalista, sobre rectificación Colegio número 4, Barro de Atarés, al Centro.

Zoraida Martínez y González, Conjunto Nacional Democrático, rectificación, Colegio número 10, Barrio de la Punta, al Norte.

Secundino López y Rodríguez, Partido Reformista, rectificación Colegio número 11 del Barrio de Chávez, al Sur.

Zoraida Maetínez y González, Conjunto Nacional Democrático, rectificación, Colegio número 11 del Barrio de Chávez, al Sur.

Zoraida Martínez González, Conjunto Nacional Democrático, rectificación Colegio número 6 del barrio de la Punta, al Norte.

Secundino López y Rodríguez, Partido Reformista, sobre rectificación serrate, al Oeste. Colegio número 1 del Barrio de Mon-

Ziraida Martínez González, Conjunto Nacional Democrático, sobre rectificación Colegio número 8, barrio de Colón, al de Almendares.

Secundino López Rodríguez, Partido Reformista, rectificación Colegio número 3 del Barril de la Ceiba, al Centro.

Zoraida Martínez González, Partido Conjunto Nacional Democrático, sobre rectificación Colegio número 1, del barrio de la Punta, al Este.

Benito Folgueras y Rodríguez y Zoraida Martínez y González, sobre apelación electoral, Partido Liberal y Conjunto Nacional Democrático, Barrio de Atarés, Colegio número 4, al Este.

Tomás de Jesús Cancio y Palmero, sobre apelación electoral, Partido Refirmista, barrio de Peñalver, al de Almendares.

EN UNA TARJA DE BRONCE SE HACE LA HISTORIA SINTETICA DE LA BELLA "FUENTE DE LA INDIA"

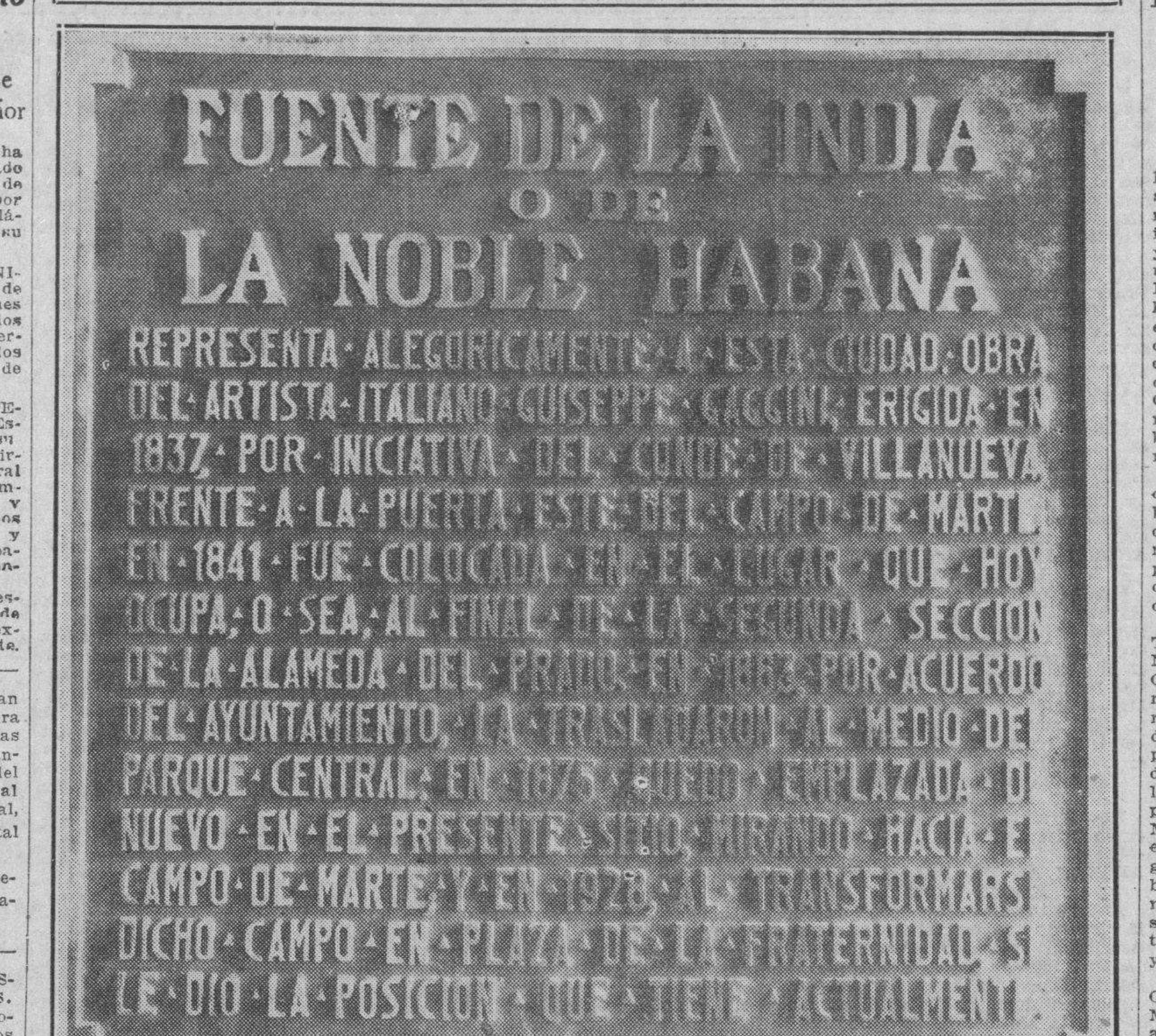

El Departamento de Fomento de la Administración Municipal, dando cumplimiento a un decreto del ex alcalde doctor Guillermo Belt, acaba de colocar sobre la pilastra que existe frente a la Fuente de la India, en la Plaza de la Fraternidad, una tarja de bronce en la que, según leyenda redactada por el historiador de la Ciudad de la Habana, doctor Emilio Roig e dLeuchsenring, aparecen sintéticamente expuestas la historia y la significación de dicho monumento estatuario, considerado de entre todos los que posee la Habana correspondientes a la época de la colnia, el que merece mayor y más singular atención, por su belleza artística, por su simbolismo y por representar alegóricamente a la Ciudad de la Habana.

En la pilastra referida existió, puesto por el Gobierno de Machado, un libro de bronce con una inscripción alusiva a la fecha en que se habían realizado por dicho gobernante las obras de construcción de la nueva Plaza de la Fraternidad; libro que fué arrancado y destruído o hecho desaparecer por el pueblo el 12 de agosto de 1933.

Esa lápida que ahora aparece frente a la Fuente de la India, en la primera de las que, de acuerdo con los estudios y proyectos del Historiador de la Ciudad de la Habana, han de colocarse en cada uno de los monumentos, fortalezas, lugares, etc, de valor histórico que existen en nuestra capital, a fin de que conozcan, precisa y fielmente, la historia de los mismos, tanto los vecinos de esta ciudad como los turistas que la visitan.

Se ha notificado al Alcalde que un pequeño número de edificios debe en el Vedado 30.000 pesos por agua

La Sanidad municipal ha prestado en el pasado año de 1935 más de millón y medio de servicios profesionales. Pagará el Alcalde con preferencia a empleados y Policía

INFORMACION GENERAL DEL MUNICIPIO DE LA HABANA

El nuevo Alcalde Municipal, Comandante Sosa Quesada, ha dado instrucciones al delegado auxiliar que ha designado para el Acueducto de Albear, que le sea rendida una relación de los contribuyentes al Municipio por el concepto de suministro de agua que se encuentran atrasados en sus cuotas, y ayer le fué entregada la perteneciente a la barriada del Vedado. Llega a ascender entre los morosos a la cantidad de $33.482.47, figurando en primer lugar los grandes edificios, que como el Hotel Palace, adeuda $3.374.00; Edificio López Serrano, situado en L y 13, debe $4.386; Bernabé Sánchez Batista, edificio de N y 27, adeuda $5.273; American Hotel Company, de G y Calzadta, $1.836; Eduardo Chibás, edificio de G y 25, adeuda $2.456;, Edificio Carreño, adeuda $570; Enrique Montoulieu, edificio de 13 y M, adeuda $243; Margarita F. Vda. de Crespo, de Calzada núm. 96, adeuda $2.063; y Camilo García, del edificio de 25 y O, $450.

Por ese motivo el nuevo Alcalde dijo ayer a los repórters que se proponía pedir a esos contribuyentes la liquidación de sus adeudos, o exposición de los motivos de sus atrasos, en evitación de tener que aplicarles la vía de apremio con toda su rigurosidad.

MILLON Y MEDIO DE SERVICIOS PRESTO SANIDAD MUNICIPAL.—Por el Dr. Ismael Ferrer, Jefe del Departamento de Sanidad Municipal, se entrevistó ayer con el Alcalde Municipal, Comandante Sosa Quesada, a quien le hizo entrega de la estadística anual que por esa dependencia se confecciona desde que ocupa la Jefatura de la Sanidad Municipal, con su colaborador señor Luis Rodríguez Machín, eficiente organizador de esas oficinas.

Entre los datos suministrados al nuevo Alcalde Municipal por el Dr. Ferrer, figura el haberse prestado por esa dependencia un millón quinientos mil 420 servicios durante el pasado año a distintos pacientes en los hospitales, casas de socorro y demás atenciones a su cargo.

EL ALCALDE PAGARA A LA POLICIA Y A LOS EMPLEADOS.—El Alcalde Municipal, Comandante Sosa Quesada dijo ayer a los repórters que se proponía pagar este mes con toda regularidad los cien mil pesos a la Policía Nacional y las nóminas de los empleados del Municipio, ya que esperaba que los contribuyentes correspondieran a las atenciones que viene ofreciéndoles para liquidar sus atrasos con el Municipio.

Así mismo puedo decirles —dijo el Alcalde— que durante el mes de abril liquidaré todos los atrasos primordiales que viene teniendo la administración, entre ellos la liquidación de los Bonos Hipotecarios del Acueducto de Albear, correspondientes al pasado mes de Diciembre de 1935, así como también pagaré en proporción a la Compañía Cubana de Electricidad, contratistas de las dependencias municipales, becas de niños en planteles privados y demás atenciones naturales del Municipio.

Confirmadas por el Supremo las cuatro penas que impuso la Audiencia a Pedro Bouza, exterminador de la familia Cal

Dos son de cadena perpetua y dos de catorce años y meses. Se vió en la Audiencia una interesante vista contra García Méndez, al que acusan su madre y su hermana de grave delito

Ha quedado firme, por la Sala de lo Criminal del Tribunal Supremo, la sentencia dictada por la Sala Primera de lo Criminal de la Audiencia que impuso dos penas de cadena perpetua y dos de catorce años, ocho meses y un día de reclusión, a Pedro Bouzo Domínguez, conforme a la petición hecha por el Ministerio Fiscal y por el acusador particular, Dr. José Garcilaso de la Vega, como autor de dos delitos de asesinato y dos de homicidio en las personas de Félix de la Cal, de su esposa Evangelina Ramírez, de sus tiernos hijos Elisa y Roberto, en la finca Vía Crucis, Término de Aguacate, en Agosto de 1934.

Procede la firmeza por haberse declarado improcedente el recurso establecido a su favor y haberse retirado del recurso que entablara ,el Ministerio Fiscal, quien interesaba más pena para dicho Bouza, que es conocido con el nombre de «el exterminador de la familia de la Cal».

EL RECURSO CONTRA LA ACTUAL LEY DE RETIRO Y PENSIONES DE EMPLEADOS DEL SERVICIO CIVIL. — Tendrá efecto, en la mañana de hoy, ante el Tribunal Pleno del Supremo, la vista del recurso de inconstitucionalidad establecido por el Dr. Ricardo E. Virrun, contra determinados preceptos de la vigente ley de retiros y pensiones de los empleados del Estado, la Provincia y el Municipio, siendo dos los decursos establecidos por dicho letrado, el segundo de los cuales será señalado en breve. Como se sabe, el Dr. Viurrun no recurre contra toda la ley sino sólo contra aquellos preceptos que estima perjudiciales a dichos retirados y pensionados.

VISTA CONTRA UNA ABSOLUCION EN EL TRIBUNAL SUPREMO.—Se celebró en la tarde de ayer, ante la Sala de lo Criminal del ribunal Supremo, la vista del recurso establecido por el Dr. Miguel Angel García Silva, contra la sentencia de la Audiencia de Santa Clara, que, de acuerdo con lo interesado por el Dr. Pedro Pérez Ruíz, letrado de dicha ciudad, absolvió libremente a Herminio Quirós y a la Compañía Azucarera Lajas, de la que el Dr. Pérez Ruíz es también letrado, del delito de lesiones por imprudencia, en el chucho Bonachea, del Término de San Juan de los Yeras. Sostuvo la procedencia del recurso el Dr. García Silva, y, también el Dr. José A. Suárez Fernández, a nombre de otro de los recurrentes, impugnando aquél el repetido Dr. Pérez Ruíz, pidiendo, en consecuencia la confirmación de la absolución obtenida por él en la Audiencia.

POR LESIONES GRAVES CON ALEVOSIA.—Como autor de un delito de lesiones graves, cualificado por la alevosía, el Fiscal de la Audiencia interesa 1 año, 8 meses y 21 días de prisión para el procesado Juan Maza Rodríguez.

Según el representante de la sociedad, en la tarde del 29 de Octubre de 1934, en ocasión de transitar por la calle Máximo Gómez y Tulipán, en la barriada del Cerro, un camión de repartir ropa manejado por Ildefonso Gutiérrez Fernández, hubo de acercársele otro automóvil ocupado por cuatro personas, entre las que se encontraba el procesado Juan Maza, los que de acuerdo con el plan que anteriormente se habían trazado, súbita e inesperadamente lanzaron a los ocupantes del camión una botella que contenía un líquido inflamable que previamente habían encendido, causándole en esa forma al Gutiérrez distintas quemaduras, de las que sanó en un período de 38 días, sin más consecuencias.

También interesa el Fiscal 4 años y 2 meses de presidio para Rigoberto Galdeano Rodríguez, por delito flagrante de robo en casa habitada, mediante fractura de puerta y en cantidad inferior a $250.

Para Pdácido López Roselló (a) «Inguito», 2 meses y 21 días de arresto, y multa de $300 por daño a la salud pública.

JUICIO CONTRA UN JOVEN ACUSADO POR SU MADRE Y POR SU HERMANO.—Acusado por su madre y también por su hermano, del delito de falsedad en documento privado, ocupó ayer tarde el banquillo de los acusados, en la Sala Tercera de lo Criminal, el joven Armando García Méndez, quien, después de abrir con llave falsa una gaveta del escritorio donde su madre guardaba los documentos, se apoderó de uno de los recibos extendidos por Paulino Gorostiza en cobro de los intereses mensuales de una hipoteca, por valor de $162.50 y después de borrar la fecha y poner la del mes de Noviembre del pasado año, mandó a otro joven para que lo cobrara haciéndose pasar como hijo del citado Gorostiza, consiguiendo que la señora María del C. Menéndez, madre del procesado, le entregara dicha cantidad, dándose cuenta un hermano del procesado, que el recibo era falso. Mas tarde se comprobó que había sido sustraído de la gaveta y cambiada la fecha.

La madre ante la Sala pidió de manera solemne que se castigara a su hijo, pues continuamente comete acciones criminosas para con los familiares, resultando ella una verdadera víctima de su hijo. Desea que una condena de presidio le sirva de lección para el futuro, ya que no ha podido corregir su vituperable proceder hasta el presente.

En la prueba de peritos practicada en el juicio, se demostró que la enmienda del recibo fué llevada a cabo por el procesado.

El Fiscal Dr. Armando Barrientos interesó la imposición de una pena de dos años de reclusión y el defensor Dr. Fabián García de la Vega, sostuvo que no se había demostrado de una manera concreta la culpabilidad del procesado, por lo que ante la duda debe ser absuelto.

El juicio quedó concluso para sentencia.

Modificará el Ministerio Fiscal sus conclusiones en el juicio contra los ex-concejales y ex-alcalde de Güines

La Sala Primera de lo Civil se ha visto forzada a cambiar sus horas laborables. El edificio sigue ofreciendo peligro. Juicios de ayer en la Audiencia y en las Salas de Urgencia

Una sesión más celebró, ayer tarde, la Sala Segunda de lo Criminal de la Audiencia, del juicio de la causa contra el exAlcalde de Güines, señor José Díaz Valdivia, y exconcejales y exfuncionarios de esa Municipalidad, por los acusados delitos de malversación y falsedad, desfilando ante el tribunal innumerables testigos, todos los que ratificaron cuanto manifestaron ya los anteriores, en interminable desfile, o sea de que ninguno de los acusados incidieron en manejos ilegales durante el ejercicio de sus funciones, antes bien, procedieron en todo momento de conformidad con las leyes municipales, orgánica y de contabilidad, dando inversión justa y legal a los créditos votados por el Ayuntamiento y aprobados por el Gobierno Provincial y la Secretaría de Gobernación.

Dos peritos, además, informaron ayer, los señores Mario Garcés y Taurino Cotilla, quienes expusieron al tribunal, a preguntas del doctor Virgilio Sánchez Ocejo, defensor del señor Díaz Valdivia, y de los también defensores, doctores Mario Chardiet y Maximiliano Trujillo, todas y cada una de las importantes obras públicas realizadas por dicho exalcalde durante los años de 1928 a 1932, tales como casa de socorro, casa de la jefatura de la Policía Nacional, parque Arango y Parreño, cementerio civil y otras más de ornato y embellecimiento de la población, demostrándose su escrupulosidad en el manejo de los fondos municipales que no fueron distraídos en más atenciones que las debidas.

Los citados defensores, en vista de que toda la prueba desarrollada ha sido favorable a la tesis que mantienen de inculpabilidad de sus veinte defendidos, renunciaron el resto de la prueba, excepto el doctor Chardiet que pidió fuera citado el señor Benito Raurell, Inspector de Impuestos de la Secretaría de Hacienda, actualmente, el cual se dispuso a su petición fuera convocado por conducto de ley, o sea, por medio de dicho Departamento; y el representante del Ministerio Fiscal, doctor Francisco Ponte Domínguez interesó la citación de diez y ocho testigos, entre ellos el Inspector de la Policía Judicial Mariano Torrens, y varios peritos, suspendiéndose el acto para continuarlo el próximo día 18 del actual, a las dos de la tarde, en que deben terminar las pruebas e informar las ya citadas partes que intervienen en el juicio, siendo muy posible que el Fiscal, doctor Ponte Domínguez, con vista del resultado de la prueba modifique sus conclusiones en sentido de retirar la acusación.

SIGUE LA ALARMA EN LA AUDIENCIA POR EL ESTADO RUINOSO DEL EDIFICIO. LA SALA PRIMERA DE LO CIVL CAMBIA SU SHORAS LABORABLES.—Como ya dijimos el vetusto edificio de la Audiencia está siendo apuntalado interiormente en su totalidad, tanto en los altos como en los bajos donde está instalada la Sala y Secretaría Segunda de lo Criminal y el Archivo, ante la inminencia de peligro de derrumbe que ofrece, siendo ya varias las grietas que ofrecen las paredes en distintos lugares del edificio, habiéndose notado una más en la Sala Primera de lo Civil.

Con motivo de esa grieta el Presidente de esa Sala, doctor Gustavo F. Arocha, solicitó de la Sala de Gobierno de la Audiencia dispusiera lo conducente para evitar un mal mayor, ya que el estado de la Sala es de inminente peligrosidad para funcionarios y empleados del mismo, así como para Letrados y Procuradores y partes que concurren a la vista.

El Presidente de la Audiencia, Dr. Mario E. Montero, convocó inmediatamente a sesión de Gobierno, acordándose en ella que las horas laborables en dicha Sala Primera de lo Civil, sean de ocho a doce de la mañana, todos los días, comenzando las vistas señaladas a las nueve, y que éstas se celebren en el local en que lo hace la Sala Segunda de lo Criminal de la Audiencia, o sea frente al local que antes ocupaba, también, la Presidencia de la Audiencia, frente a la escalera de entrada del edificio, y que ese cambio de horas laborables sea a partir del próximo miércoles, día 11.

DESIGNADO EL SR. ANGEL PEDRO FERNANDEZ, EMPLEADO DE LA AUDIENCIA.—Por acuerdo de la Sala de Gobierno de ayer, fué designado escribiente de la Audiencia adscripto al Archivo de la misma, el señor Angel Pedro Fernández Fernández, en sustitución de la señora Ana Rosa Fernández Hidalgo, que renunció el cargo.

LOS JUICIOS ORALES DE AYER. Contra Luis Treserras Llopiz, por lesiones por imprudencia, retirando el Fiscal y acordando la Sala, Tercera de lo Criminal, sentencia absolutoria, defendiendo el doctor Juan Rodríguez Cadavid a Treserras y el Dr. Ricardo Elizalde, al tercero civilmente responsable Isidro Verdasco Feito.

Contra Fernando Mestril, Pedro Balbín, Ulpiano Carrillo, Víctor Llanes, Plutarco Fernández Torres, Prudencia Pérez Norey y Miguel Angel Soravilla, por infracción electoral en el barrio de Santa Clara, retirando el Fiscal y defendiendo el doctor Ernesto Villaverde.

Contra Juan Manuel Martínez Díaz, por estafa, retirando el Fiscal y defendiendo el doctor A. Valdés Montiel: contra Dámaso Castro Forte, retirano el Fiscal y defendiendo el doctor Emilio A. del Mármol.

Y sostuvo el Fiscal contra Rafael Lima, por cohecho y José García Alvarez, por falsedad, manteniendo el Fiscal y defendiendo los doctores Arístides Acosta y Virgilio Sánchez Ocejo.

LOS CASOS DE URGENCIA.—Fueron absueltos ayer por el Tribunal de Urgencia Número Dos, Fructuoso Gutiérrez Cobilla, Vicente Jiménez Fonte, Francisco Aguila y Francisco Serrano Lara, acusados de exigencia de dinero; fueron defendidos por los doctores Santiago Muñoz, Manuel Iglesias y Evelio Tabío. Este juicio fué sumamente movido por sus distintas incidencias, habiéndose dado derecho a los acusados para querellarse por falsa denuncia contra su acusador.

También dicho Tribunal absolvió a Eladia de León, hermana de Rubén de León, líder estudiantil en la lucha contra Machado, y a Adria Amaro Hernández, acusadas de propaganda subversiva; fueron defendidas por los doctores Jesús A. Portocarrero y Gerardo de Villiers.

Asimismo resultó absuelto Pelegrín orres de la Luz de propaganda sediciosa: defendió el doctor Armando Rabell.

Condenados, Francisco Crespo del Campo, a seis meses por actos de violencia; José García Díaz a 60 días por tenencia de armas sin li-

Será repatriada una familia que se halla en Lugo

La Asociación para la Defensa de los Derechos Ciudadanos ha pedido que se haga enseguida

El Jefe del Negociado de Asuntos Contenciosos y Judiciales de la Secretaría de Estado, ha enviado una comunicación al Cónsul de Cuba en La Coruña para que proceda a la repatriación del Sr. Camilo Galán Quiroga y su familia que se compone de la esposa y nueve hijos, encontrándose todos en lamentable estado de pobreza en la ciudad de Lugo. Esta repatriación ha sido solicitada por el Presidente de la Asociación para la Defensa de los Derechos Ciudadanos.

Se harán índices de morbilidad pronto por la S. de Trabajo

Ya se han pedido detalles a las Casas de Salud, a los hospitales y a los asilos

El Jefe de Estadísticas Médico-Sociales de la Secretaría del Trabajo, doctor País Gutiérrez, ha dirigido una comunicación a los directores de las casas de salud, clínicas, sanatorios, dispensarios, hospitales, etc., de toda la República, rogándoles le remitan los antecedentes que se refieran a las personas recluídas u hospitalizadas durante el año de 1935, a fin de poder confeccionar los índices de morbilidad.

FALSOS CORREDORES.—Ante los jueces correccionales acusó ayer la Secretaría del Trabajo a las compañías de seguros «La Alianza», «Cienfuegos», «The Liverpool and London Globe Co. Inc» y «The Share Insurance», por haber abonado comisiones a Emilio Rasco, Dositeo Fernández, Johnson Higgins, S. A., de Morón, Camagüey, y Sociedad Cubana de Servicios al Comercio, Edificio Calle 401, por actuar como corredores de Seguro Obrero, sin serlo

M.E.C.D. 2016

SUPRIMIRA EL INSTITUTO LA REGLA QUE PERMITE AGRUPACIONES PARA AUMENTAR EL FONDO DE CUOTAS

Parece que las cañas conque cuentan los ingenios cubrirán el montante de sacos que les corresponden elaborar

El Instituto Cubano de Estabilización del Azúcar estuvo toda la tarde de ayer estudiando este problema, para llegar a la supresión de la regla que autoriza las agrupaciones

A las siete y media terminó la sesión de ayer del Instituto Cubano de Estabilización del Azúcar, que había comenzado a las cuatro de la tarde. Fué presidida por el señor José Manuel Casanova y actuó el Secretario Ejecutivo señor Francisco Palá.

Luego de tratar de las reglas relacionadas con los certificados de almacén de depósito, el Instituto puso toda su atención en el estudio del problema del fondo de cuotas.

El lector conoce que el Instituto había concedido a los ingenios un plazo de siete días a todos los ingenios, para que éstos declaren, a tenor de lo que determina el Decreto 522, la cuota que cada uno elaborará con sus cañas, dentro de sus cuotas básicas.

Pero el Instituto tiene conocimiento de que las cañas con que cuentan los ingenios, parecen cubrir los montantes de sacos que a cada uno corresponden; de modo que el fondo de cuotas sería muy exiguo.

Por eso el Instituto dedicó ayer su máxima atención a este problema, procediendo a estudiar la supresión de la regla que permite las agrupaciones, con el fin de aumentar el fondo de cuotas.

Es la información que obtuvimos anoche, de boca de miembros autorizados del mencionado organismo, el cual volverá a reunirse el próximo lunes para continuar el estudio de que damos cuenta.

GANADO

LOS PRECIOS EN PIE

Precios pagados por compradores, entregado el ganado en esta capital:

	Ctvs. Libra
Vacuno, de 3½ a	3¾
Cerda, de 7 a	8
Lanar, de 3 a	3½

LOS PRECIOS DE LA CARNE

Los precios que rigen en los Mataderos de esta capital para las carnes, son los siguientes:

	Ctvs. Kilo
Vacuno, de 13 a	16
Cerda, de 25 a	30
Lanar, de 15 a	20

MATADERO DE LUYANO

Se sacrificaron ayer en el Matadero de Luyanó:

	Cabezas
Vacuno	114
Cerdos	33
Carneros	4

MATADERO INDUSTRIAL

Se sacrificaron ayer en el Matadero Industrial:

	Cabezas
Vacuno	157
Cerdos	31
Carneros	—

CARROS ENTRADOS

Ninguno.

GODOY-SAYÁN
SEGUROS Y FIANZAS
(INSURANCE AND BONDING)
TELÉFONOS: M-9866. M-9867.
AGUIAR 77.
HABANA. CUBA

CAMBIOS

Tipos de venta al cierre ayer, en Bancos de esta capital:

New York, cable	1/10P.
New York, vista	1/10P.
Londres, cable	4.99¼
Londres, vista	4.99¼
Madrid, cable	13.84
Madrid, vista	13.82
París, cable	6.68
París, vista	6.67
Italia, cable	8.09
Italia, vista	8.07
Bélgica, cable	17.08
Bélgica, vista	17.06
Alemania, cable	40.75
Alemania, vista	40.73
Toronto, cable	⅜%P.
Toronto, vista	¼%P.
Hong Kong, cable	33.00
Hong Kong, vista	32.95
Amsterdam, cable	68.75
Amsterdam, vista	68.73
Buenos Aires, cable	28.00
Buenos Aires, vista	27.98
Suiza, cable	33.10
Suiza, vista	33.00

BONOS DE CUBA

Cierre ayer en New York, recibido or el hilo directo de Luis Mendoza y Compañía:

	Com.	Vend.
Speyer, 5%	99⅞	101
Speyer, 4⅛%	94⅜	96
Morgan, 5%	100	—
Morgan, 5½%	100	—
Obras Públicas	47¾	49
Hav. Elec. Ry., 5%	—	—
Hav. Elec. Ry., 5%	—	—
Cuba Railroad, 7½%	60	63
Cuba Railroad, 5%	56	56½
Cuba Northen, 7⅛%	60¼	61
Eastern Sugar, 7½%	17⅛	17⅞
Manatí Sugar, 7½%	36½	40
Int. Tel., 4½%	97⅜	97½

El ORO y la PLATA

Cotizaciones efectuadas ayer, al cierre de la Bolsa de la Habana:

Plata contra billete americano	99¼	99¾
Oro acuñado contra bi-		

EMPRESA
DIARIO DE LA MARINA, S. A.

De acuerdo con lo establecido en el artículo Veinte y tres (23) de los Estatutos Sociales y de orden del señor Presidente de esta Compañía, cito a los señores accionistas de la misma para la Junta General Ordinaria que habrá de celebrarse en el edificio social, a las Cuatro de la tarde el día Treinta de Marzo próximo venidero en la cual se tratará de los asuntos a que se refiere el citado artículo Veinte y tres y deberá procederse a la elección de la Junta Directiva para el presente bienio.

Habana, 19 de Feb. de 1936.

Manuel Abril y Ochoa.
Secretario.

COTIZACIONES

NEW YORK, marzo 6. (AP.)—Cotizaciones al cierre de la Bolsa de Nueva York:

Acciones: 2,888,540.
Bonos: $14,365,000.

COTIZACION DE LA PESETA

La peseta española se cotizó al cierre del mercado, ayer, a razón de 7.22.54 por dólar.

COTIZACION DEL FRANCO

El franco francés se cotizó ayer, al cierre del mercado, a razón de 14.97 por dólar.

COTIZACION DE LA LIBRA

La libra esterlina se cotizó ayer, en el mercado local, a $4.99½.

Más Mercantil en la Página 20

LA AUXILIAR MARITIMA S. A.

SECRETARIA
JUNTA GENERAL ORDINARIA
SEGUNDA CONVOCATORIA

No habiéndose reunido el número de Accionistas exigido por el Artículo 33 de los Estatutos, para la celebración de la Junta General Ordinaria que había sido convocada para el día de hoy, por la presente cito por segunda vez a los señores accionistas para dicha Junta General Ordinaria, que habrá de tener lugar el día VEINTE Y CINCO DEL CORRIENTE MES DE MARZO, a las CUATRO DE LA TARDE, en la casa calle de Obispo, número 16, altos, en esta Ciudad, advirtiéndose a los señores Accionistas que la sesión se celebrará cualquiera que sea el número de accionistas que concurra y que los acuerdos que en ella se tomen serán válidos y obligatorios para todos los accionistas.

Se recuerda a los señores Accionistas que según el Art. 21 de los Estatutos, solamente tienen derecho a asistir a la Junta General los que con seis días de anticipación por lo menos al día en que deba celebrarse la Junta, tengan inscritas debidamente a su nombre acciones en el Libro de la Compañía o las hayan entregado en Secretaría a cambio de un resguardo que les servirá de justificante para asistir a la Junta, y con el cual recogerán de nuevo, en su oportunidad, sus Certificados, y que durante los expresados seis días anteriores al señalado para la celebración de la Junta General no podrán hacerse transferencias de acciones nominativas en el Libro Registro de la Compañía ni transferirse las acciones al portador depositadas en poder de la Compañía con el expresado objeto.

Habana, cinco de Marzo de mil novecientos treinta y seis.

Dr. Luis de SOLO,
Secretario.

Maquinas de Sumar
UNDERWOOD-SUNDSTRAND
Casteleiro y Vizoso

BOLSA DE LA HABANA

Cotizaciones efectuadas ayer en la Bolsa de la Habana

COTIZACION OFICIAL

Bonos y Obligaciones

	Comp.	Vend.
República de Cuba:		
Speyer, 1904	100¾	105
Deuda Int, 1905	93½	98
Cuatro y medio, 1909	96	102
Morgan, 1914	100½	106
Morgan (5½) 1923	101½	105
O Públicas (5½) 1945	47¾	48¾
Obligs Oro (5½) 1935	35	50
Recibos de Depósito de Obligaciones Oro	21	24¾
Azúcar (5½) 1940	97½	—
Rep Cuba, Morgan (Seriados) 5½% — 1927:		
H Vence 1 julio 1935	98½	104
I Vence 1 julio 1936	98	105
J Vence 1 julio 1937	96	105
Ayunt Hab 1a Hipt	97	—
Ayunt Hab 2a Hipt	97	—
Centro Asturiano	[illegible]	—
B Territorial, Serie B	40	47
Cervecera	46	56
Cervecera Obligs no hipt	8	12
Gas	105	—
Hav Elec (Consol)	36	39
Hav Electric, Debentures Obligs no hipt	6½	7½
Edificio La Metropolitana, S A	10	—
Mercados de Abasto y Consumo 1a Hipt	44½	54½
Nueva Fábrica de Hielo	98	—
Papelera Serie B	95	—
Teléfono	89	—
Unidos	10	—

ACCIONES

	Comp.	Vend.
Banco Territorial	11	—
Cervecera	19	40
Fec C Consolidados de Cuba, P	7½	9¼
Cuba, R R	10	—
Fibras y Jarcia	20	—
Hav Elec Utilities Com, P 6 por 100	39¾	44
Hav Elec Utilities Com, P 5 por 100	11	—
Hav Elec Railway Com, preferidas	3½	4¼
Hav Elec Railway Com, comunes	¾	1⅜
Jarcia, P	70	—
Jarcia, C	14	20
Licorera de Cuba	5	9
Mercantil, La (Seguros)	70	—
Metropolitan Auto	100	—
Naviera, P	7	—
Naviera, C	1	—
Nueva Fábrica de Hielo	140	—
Nueva Fábrica de Hielo, beneficiarias	27½	33
Pesca, P	20	—
Pesca, C	4	—
Teléfono, P	40½	46
Teléfono, C	11	—
Unidos	2¾	3¾
Unión Oil	2	6

COTIZACION LIBRE

Bonos y Obligaciones

	Comp.	Vend.
Inter Tel Convert, 4 y medio por ciento	96	—
Inter Tel, 5 por ciento, 1955	78	—
Cuba Tel Co, 7 y medio por ciento	94	—
Cuba R R, 5 por ciento, 1952	56	—
Cuba R R, 7 y medio por ciento, 1936	61	—
Norte de Cuba, 5 y medio por ciento, 1942	61	—
Manatí Sugar, 5 y medio, 1942	—	—
Vertientes Sugar, 7 por ciento, 1942	14	—
Eastern Sugar, 7 y medio por ciento, 1937	14	—
Central Cunagua, 6 por ciento, 1957	98	108
C Gallego, 6 por ciento, 1975	30	—
Ved Tennis, 3 por 100, 1949	6	—
Pro Arte Musical, 7 por ciento	30	—
Casino Español, 6 por ciento	40	—

ACCIONES

	Comp.	Vend.
Inter Telp and Tel	17½	—
Cía Cubana de Electricidad, P $6.00	26	—
Cuban American Sugar, preferidas	98	—
Cuban American Sugar, comunes	13	—
Cuba Company, C	2	—
Nueva Papelera Cubana	80	—
Cía Litográfica, P	50	—
Auxiliar Marítima, P	3	—
Seguros La Comercial	70	—
Seguros El Comercio	100	—

COTIZACION A TERMINO

Ayer, a las 3.30 p. m.

Entregas: días 15 y último de mes

Bonos y Obligaciones

	Comp.	Vend.
República de Cuba:		
Speyer, 5 por 100	101	106
Deuda Interior	94	98
Speyer, 4 y medio por ciento	96	102
Morgan, 5 por 100	100¼	109½
Morgan, 5 y medio por ciento	101¾	104⅞
O Públicas, 1945	[illegible]	49
Obligaciones Oro	36	—
Recibos de Depósitos de Obligaciones Oro	22	25
Azúcar	97½	—
Julio 1935, H Morgan	98	—
Julio 1936, I Morgan	97	—
Julio 1937, J Morgan	96	—
Ayuntamiento, 1a	95	—
Ayuntamiento, 2a	96	—
Centro Asturiano	40	—
Cervecera Internacional	47	54
Cervecera Internacional, Obligs no hipt	8½	12
Gas y Electricidad	105	—
Hav Electric Ry Co	36½	—
Hav Electric Ry Comp, Obligs no hipt	6¼	—
Nueva Fábrica de Hielo	98	110
Pap Cubana, Serie B	95	—
Cuban Telephone Co	89	—
Unidos	10	—

ACCIONES

	Comp.	Vend.
Cervecera Internacional	20	40
F C Consolidados, P	7½	—
Cuba Railroad, P	10	—
H E Utilities, Prefs	40	—
H E Utilities, Pretes	11	—
Hav Elec Ry Co, P	3½	4¼
Jarcia, P	10⅛	—
Jarcia, C	16½	19
Licorera de Cuba	—	—
Naviera, P	—	—
Naviera, C	1	—
Nueva Fábrica de Hielo	142	—
Nueva Fábrica de Hielo, beneficiarias	27	—
Teléfonos, P	43	50
Ferrocarriles Unidos	2½	—
Unión Oil Co	2½	—

No accede el secretario de Hacienda a la supresión de las sanciones que pedían las Corporaciones Económicas

Sis embargo, mantiene un criterio favorable para algunas otras solicitudes. Promete llevarlas al reglamento para la aplicación de los términos de la Ley del Uno y Medio por 100

El Comité Conjunto de Corporaciones Económicas está esperando que el señor Secretario de Hacienda responda a las peticiones contenidas en el memorándum que, en unión de la Federación Nacional de Corporaciones Económicas, le fué dirigido en el mes de enero último, sobre la Ley del Impuesto de 1 y medio por ciento, a fin de celebrar inmediatamente una asamblea extraordinaria.

Para tratar este asunto, el Secretario del Comité Conjunto se entrevistó ayer con el señor Subsecretario de Hacienda, cambiando impresiones acerca de cada una de las peticiones contenidas en la exposición de las corporaciones económicas y del criterio que respecto de todas ellas mantiene la Secretaría de Hacienda.

Podemos anticipar, como resultado de esa entrevista, que el Secretario de Hacienda no accede a la supresión total de las sanciones que consisten en privación y libertad, que fueron rebajadas por el Decreto posterior de 11 de febrero; que se niega, también a la implantación de la nueva tributación denominada «Forfeie» pedida para los detallistas y declara, asimismo, inaceptables otras peticiones contenidas en la exposición mencionada.

Existe, en cambio, criterio favorable en cuanto a otras solicitudes, algunas de las cuales se promete incluir en el Reglamento que se dicte para la aplicación de la Ley del Impuesto de 1 y medio por ciento y se promete estudiar otros cambios propuestos por las corporaciones económicas.

En el transcurso de esta semana quedará definitivamente resuelta la actitud del Secretario de Hacienda respecto de las solicitudes que en dicho exposición le fueron formuladas y cuando se conozcan los fundamentos alegados por el mismo en relación con estas peticiones, se celebrará una nueva asamblea de presidentes y delegados de corporaciones económicas, para adoptar las resoluciones que se estimen pertinentes.

EMPRESA NAVIERA DE CUBA

JUNTA GENERAL EXTRAORDINARIA DE ACCIONISTAS

Conforme a lo prescrito en el Código de Comercio y Estatutos de la Empresa Naviera de Cuba, y según acuerdo del Consejo de Administración, se convoca por este medio a los señores accionistas a Junta Especial extraordinaria que deberá celebrarse el día 3 de Abril próximo, a las tres y media de la tarde en el Edificio de las Oficinas de la Empresa, San Pedro número 6, con objeto de acordar la reducción del Capital Social y la Reforma de los Estatutos, en los términos y bases que en dicha junta serán sometidos a su consideración; debiendo advertirse que según el artículo 34 de los Estatutos y 168 del Código de Comercio, para que el acuerdo que se adopte sea obligatorio será necesario que concurran la representación de las dos terceras partes del Capital Social y las dos terceras partes del número de accionistas.

Según el artículo 19 de los Estatutos, los accionistas deberán entregar en las Oficinas de la Empresa sus acciones, diez días antes de la Junta, si son al portador, y si fueren nominativas deberán estar inscriptas en los Libros de la Compañía, diez días antes de la Junta.

Cumplidos esos requisitos del citado artículo 19, los accionistas podrán, según el artículo 21 de los Estatutos, asistir personalmente, por carta de autorización otorgada a otro accionista, o por poder conferido a «una persona extraña» y por los que tuvieren limitada su capacidad comparecerá su representante legal.

De conformidad con dicho artículo 21, y cumpliendo acuerdo de la Junta General de accionistas de 29 de Marzo de 1932, el Consejo de Administración ha dictado las siguientes Reglas:

«La firma de la carta de autorización podrá ser autenticada por Notario, para seguridad de su admisión, en el caso que la Mesa no la conociera. Deberá mencionarse en la carta el número de acciones y el número del título, y se acompañará con el recibo del depósito. Para facilitar la admisión, si se presentare sin intervención notarial, habrá de constar antes de la Junta, en la Oficina de la Administración de la Empresa donde se depositan las acciones, la firma del accionista depositante, para su cotejo en caso de duda, que resolverá a su buen juicio la Mesa. Si no hiciera personalmente el depósito, sino por medio de apoderado, la firma de la carta de autorización deberá ser autenticada por Notario, o por dos miembros del Consejo de Administración. La Mesa, conforme a su buen criterio y sin ulterior recurso, resolverá cuantas dificultades surjan respecto a la personalidad o comparecencia».

Se hace saber que la Memoria está a disposición de los accionistas en las Oficinas de la Empresa tres días antes de la Junta.

Habana, Marzo 4 de 1936.

LUIS OCTAVIO DIVIÑO,
Secretario.

THE BOSTON SURETY Co.
S. A.
FIANZAS INTACHABLES
Administrador General: MOISES MAESTRI
Manzana de Gómez 364-366 — Teléfono M-2517.
Garantizadas sus operaciones con Bonos de la República.

EMPRESA
DIARIO DE LA MARINA, S. A.

AVISO A LOS TENEDORES DE BONOS EMITIDOS POR $200.000.00 AL 6%, NO ACOGIDOS A MORATORIA

Se pone en conocimiento de los tenedores de Bonos de esta Empresa, que el Cupón número 6 será pagado desde el día dos del próximo mes de Marzo, en moneda de los Estados Unidos de América, todos los días hábiles, en la Oficina Principal de The National City Bank of New York, situada en Presidente Zayas y Compostela, en esta ciudad.

Habana, 26 de Feb. de 1936.

Celso GONZALEZ,
Vice-Pdte.-Administrador.

Se vendieron ayer crudos de Cuba a 2.60 costo y flete; de Puerto Rico a 3.55 centavos y de Filipinas a 3.57

Se atribuye la gran actividad observada en el mercado a la noticia de que, por lo menos en algunos meses, no se aumentarán las cuotas y también a la demanda del refinado

La demanda del comercio y la noticia de que no habrá aumento en las cuotas por varios meses, se cree fueron ayer los factores que impulsaron la actividad en el mercado de crudos.

Savannah Sugar compró 20.000 sacos de Cuba, para embarque en el presente mes de marzo, a 2.60 costo y flete.

Un operador compró 25.000 sacos, también de Cuba, en igual posición y al mismo precio.

La National compró 5.000 sacos de Puerto Rico, para embarque en el presente mes, y 25.000 sacos más de la misma procedencia, para embarcar en abril, al precio de 3.50 derechos pagados.

Dos cargamentos, también de crudos de Puerto Rico, se vendieron a última hora de ayer, a 3.53 y 3.55, para embarque en mayo. No dió otros detalles el despacho recibido.

Hubo otras ventas de Puerto Rico y Filipinas, que no apuntamos porque las da Lamborn en su reporte de ayer tarde que más abajo insertamos.

LOS FUTUROS.—Estuvieron activos y firmes, mostrando alzas netas de dos a más puntos, con demanda diseminada. El total vendido en la Bolsa del Azúcar de New York, fué de 21.300 toneladas.

EL REFINADO.—Actuó sostenido. Siguen haciéndose conjeturas en cuanto a la monta de los pedidos aceptados en el presente movimiento, por falta de detalles sobre las órdenes confirmadas.

MERCADO DE LONDRES.—Cerró sostenido. Había vendedores de crudos a flote, al equivalente de 0.86½ libre a bordo Cuba. Las cotizaciones de la Terminal son:

	Cierre del 5	Cierre del 6
Marzo	4/ 7	4/ 6½
Mayo	4/ 8	4/ 7½
Julio	4/ 9¼	4/ 8½
Agosto	4/10	4/ 9½
Octubre	4/10½	4/ 9¾
Diciembre	4/11¾	4/11¼
Marzo	5/ 0¾	5/ 0¼

EN PUERTOS de E. U.—El movimiento de azúcares en todos los puertos de los Estados Unidos, según Willett and Gray, fué como sigue:

Arribos: Semana terminada en febrero primero: 89,091 toneladas; igual semana del año 1935: 52,000 toneladas.

Derretidos: Semana terminada en febrero primero: 79,961 toneladas; igual semana del año 1935: 72,000 toneladas.

Existencia en manos de importadores: Semana terminada en febrero primero: 20,764 toneladas; igual semana del año 1935: 214 000 toneladas.

Existencia en manos de refinadores: Semana terminada en febrero primero: 211,118 toneladas; igual semana del año 1935: 272,000 toneladas.

INFORME DE LAMBORN.—El informe sobre el mercado dado ayer tarde por los señores Lamborn, Hutchings and Co., dice como sigue:

Temprano en la mañana de hoy reportóse otra venta efectuada ayer de 15.000 sacos de Cuba, para embarque en la segunda quincena de marzo, al precio de 2.59 costo y flete a la refinería American.

Hoy abrió el mercado de crudos con un tono sostenido, con moderadas ofertas de azúcares de Cuba, para embarque en abril, al precio de 2.60 costo y flete y de Puerto Rico, para embarques en marzo-abril, a la base de 3.50.

Un cargamento de crudos de igual procedencia, para embarque en la primera quincena de mayo, ofrecido a la base de 3.53. Los crudos de las Filipinas, para embarque en abril-mayo y marzo-abril, ofrecidos a la base de junio-julio, a la base de 3.60.

Al mediodía se anunció una venta de 5.000 toneladas de las Filipinas, para embarque en abril-mayo y 2,000 toneladas, para embarque en mayo-junio, ambas a la base de 3.55 a operadores.

Después del cierre de la Bolsa se anunció una venta a la refinería Pennsylvania de un cargamento de Puerto Rico, para embarque en la segunda quincena de mayo, a la base de 3.53. Reportóse también que en esos momentos la refinería National estaba efectuando compras de crudos a la base de 3.50, hasta el momento, habiendo comprado varios lotes de Puerto Rico ascendentes a un total de 30.000 sacos, para llegar en la segunda quincena de marzo y primera quincena de abril y para embarque en la primera quincena de abril.

Más tarde se anunciaron las siguientes ventas adicionales: 3,000 toneladas de las Filipinas, para embarque en mayo-junio, a la base de 3.57 a la refinería Henderson, 4.004 toneladas de igual procedencia, para embarque en marzo-abril, a la base de 3.55 y 4.000 toneladas también de las Filipinas, para embarque en abril-mayo, a la base de 3.57 a operadores.

En los círculos azucareros de Nueva York circularon rumores de que no habrá aumento en las cuotas por varios meses, lo cual reflejóse por un aumento en la actividad de los crudos a nuevos niveles para el año y también un alza en los futuros.

Existencias de azúcares crudos en almacenes afianzados de Nueva York, ayer: 46.103 sacos; hoy: 46.103 sacos.

Cotización «spot» de Willett and Gray el día 5: 3.45.

LONJA DEL COMERCIO

Cotización oficial para ventas al por mayor y de contado, de artículos de primera necesidad, del día 6 de marzo de 1936

—Aceites:	
De Oliva, lata de 23 libras	16.00
Vegetal, latas de 90 libras	12.50
Americano, en barriles, qq.	12.50
Girasol, qq.	13.00
—Ajos:	
Cappadres, 24 mancuernas	—
Id., de 28 mancuernas	—
Id., 32 mancuernas	—
Chilenos, de 40 mancuernas	—
Id., de 30 mancuernas	0.55
Id., de 20 mancuernas	0.65
Chino, qq.	0.80
—Avellanas:	
Avellanas, qq	—
—Arroz:	
Canilla viejo	6.00
Saigón, largo, núm. 1	3.75
Semilla, SQ., qq.	3.65
Siam Garden, extra 5 por ciento, qq.	4.20
Siam, 7 Estrellas, qq.	5.25
Valencia, legítimo, qq.	5.00
Tipo Valencia, qq.	4.50
Americano, tipo Siam, 3.50 a	3.75
Id., id., SQ. 3.40 a	3.50
—Avena:	
Blanca, americana, qq.	2.25
—Azúcar:	
Refino, primera qq.	1.75
Turbinado, extra, qq.	1.50
Turbinado corriente, qq.	1.35
Centrífuga, qq.	1.10
—Bacalao:	
Noruega Superior, caja	10.50
Noruega, Regular	10.25
Langa, caja	—
Escocia, caja	8.50
—Café:	
Guantánamo	14.00
Id., corriente	11.50
Lomas, qq.	14.00
—Cebollas:	
País, qq.	—
Americanas, AB., qq.	2.80
—Chícharos:	
Quintal	5.00
—Fideos:	
País, qq.	6.50
—Frijoles:	
Negros del país, qq.	4.25
Colorados, largos, qq.	6.00
Colorados, medianos, qq.	5.25
Rayados, largos, qq.	—
Carita, País, qq.	—
Japoneses Otheuasis, qq.	5.00
Europeos, qq. 4.50 a	5.00
Marrow, Europeos, qq. 5.00 a	5.50
Chilenos, Cristal, qq.	5.50
—Garbanzos:	
Sin cribar, qq.	—
Cribados, qq.	—
Imperiales	7.50
—Harina:	
De Trigo, 2a marca, saco 7.50 a	8.20
De Maíz, País, qq.	2.50
—Jamón:	
Paleta, qq.	29.00
Pierna, qq.	40.00
—Manteca:	
1a., ref., en terc., qq.	17.32
Id., ref., latones de 100 lbs.	17.32
Compuesta, qq.	16.32
—Maíz:	
Provincia Habana, qq.	1.80
Gibara, qq.	1.80
—Patatas:	
Del país, rosadas, qq.	2.25
Americanas, núm. 1, sacos de 100 libras	—
—Pimientos:	
Españoles, cuartos, 1a., caja	6.00
—Quesos:	
Patagrás, crema entera, qq.	34.00
Id. del País, qq.	20.00
—Sal:	
País, molida, saco de 200 lbs.	2.65
Espuma, saco de 100 lbs.	2.00
Id., importada, 90 lbs.	—
—Tasajo:	
Pierna, qq.	18.00
Surtido, qq.	16.50
—Tocino:	
Barriga 16 x 18, qq.	24.00
Especiales, 20 x 30, qq.	27.00
—Tomates del País:	
Natural, de 1 kilo, caja	2.50
Id., caja de 100 cuartos	3.00
Puré, de ¼, caja	3.00
Id., de ⅛, caja	2.50
Id., de 1 kilo, caja	2.50

Cía. Lechera de Cuba S. A.

CONVOCATORIA

De orden del Sr. Presidente de esta sociedad y cumpliendo este acuerdo de la Junta de Gobierno de la misma, convoco a los Sres. accionistas de esta compañía para la junta General Ordinaria Anual, que se celebrará en el local social de esta empresa, sito en la calle de Concha No. Uno, de esta Capital, a las CUATRO DE LA TARDE del día VEINTICINCO del mes en curso.

La orden del día para dicha Junta es la siguiente:

PRIMERO: Lectura del acta de la sesión ordinaria anterior y de las extraordinarias que se hubieren celebrado.

SEGUNDO: Lectura, para su conocimiento y aprobación por la Junta General, de la Memoria redactada por la Junta de Gobierno y autorizada con la firma del Director General, sobre los trabajos realizados durante el año, proyectos pendientes de resolución, necesidades descubiertas y satisfechas y cuántos más antecedentes sean necesarios para conocimiento de los señores acionistas.

TERCERO: Lectura, para su aprobación o impugnación por la Junta General, del Balance general del año vencido el 31 de Diciembre de 1935 y el Inventario de Bienes, en unión del informe emitido sobre tal balance por la Junta de Gobierno.

CUARTO. Asuntos Generales.

Se advierte a los señores accionistas que, para concurrir y votar en dicha Junta, es preciso haber obtenido del Tesorero-Contador de la compañía la correspondiente carta de asistencia que acredite la condición de accionista, para lo cual habrá de depositar en poder del propio Tesorero-Contador, cuarentiocho horas antes, por lo menos, a la celebración de dicha Junta, los títulos de las acciones que posean, los que les serán devueltos a la terminación de la sesión; advirtiéndose igualmente que la expresada junta se entenderá debidamente constituída si en el acto de su inicio se encuentran presentes o representadas la mitad más una por lo menos, de las acciones emitidas y en circulación de esta compañía.

La Habana, Marzo 5 de 1936.

Vto. Bno.
Presidente:
José Ortega Jiménez.
Secretario General:
Pedro Montes de Oca...

NUEVA FABRICA DE HIELO, S. A.

Propietaria de la Fábrica de Cerveza y Hielo «La Tropical».

Secretaría
JUNTA GENERAL DE ACCIONISTAS.
PRIMERA PARTE DE LA SESION ANUAL ORDINARIA.

De orden del señor Presidente, cito por este medio a los señores accionistas de la Compañía para las DOS DE LA TARDE del día VEINTE Y DOS del actual mes de Marzo al Salón de Juntas, Calzada Cosme Blanco Herrera (antes Palatino número 8, Cerro), anexo a las Oficinas Generales de la Compañía, a fin de celebrar la «PRIMERA PARTE de la SESION ANUAL ORDINARIA de la JUNTA GENERAL, en que se dará cuenta con las actas de la última sesión ordinaria de la propia Junta General, la MEMORIA de la JUNTA DIRECTIVA fecha 31 Diciembre 1935, el BALANCE GENERAL de dicho año y el INVENTARIO DE BIENES, nombrándose la COMISION DE GLOSA, de acuerdo con los Estatutos de la Compañía.

Y según lo dispuesto en el artículo 7 del Reglamento se hace por este medio dicha citación.

Habana, 3 de Marzo de 1936,
El Secretario,
Manuel GIMENEZ LANIER.

BOLSA DE NUEVA YORK

(Cierre de ayer por el hilo directo de Luis Mendoza y Compañía)

—A	
Am Radiator	22⅝
Adam Expr	13⅛
Air Reduce	183
Alaska Jun	15⅜
Alleghany	3⅞
Allied Chem	198
Allis Chal	46½
Amer Can	127
Am Car Fou	39
Am F Pow	8¼
Amer Ice	3⅜
Amer Inter	12⅞
Amer Loco	33⅛
Am P Light	9⅞
Amer Smel	72⅞
Amer Sugar	58¾
A C Alcohol	31¾
Amer T and T	173½
Am Tobac A	93
Am Tobac B	94
Am W Works	23⅛
Am Woolen	10⅛
Anaconda C	35¼
Atchison	79½
Atlan Coast	31¾
Atlan Ref	32½
Ass D Goods	17⅛
Auburn Auto	52⅝
Aviat Cor	6¾
Amer Bank	47
Amer Metal	33⅝
—B	
Baldwin Lo	5¾
Balt and Ohio	22½
Bendix Avi	26
Best and Co	52½
Beth Steel	59
Borden Co	29½
Briggs	63¾
Brook Man	48¾
Byers A M	23⅞
—C	
Can Pacif	14⅜
Cann Mills	38¾
Case T Mach	123
C de Pasco	52¼
Ches and Ohio	59
Chi R Islan	2¾
Chrysler	100⅝
Coca Cola	94
Col Carbon	103
Comm and Sout	3⅝
Congoleum	38¾
Cons Cigar	11⅛
Cons Gas	36
Cons Oil	15¼
Cont Can	82
Cont Oil	37¼
Corn Prod	76½
Coty Inc	7¼
Cuba Co	2¼
Cub Amer S	13¼
C Am Sug, p	99
Cmm-l Solv	23¼
Chesapeake	71
Col Fuel	7½
Cruc Steel	39
Cons R Cuba	8⅛
—D	
Del Hudson	43¼
Del and Lack	20¾
Drug Inc	14¾
Dupont	150
—E	
East Kodak	167
El Auto Lit	42¾
El Pow Lig	12
Elec Bond	19⅞
Erie (R R)	15⅞
—F	
Fox Film C	31
Frep Texas	34
—G	
Gen A Tank	60
Gen Asphalt	33⅞
Gen Elec	40⅝
Gen Foods	34⅞
Gen Motors	63⅞
Guantánamo S	2⅜
Gillet Saf	18½
Gimbel Bros	9⅜
Gold Dust	20¼
Goodrich R	19¼
Goodyear	28⅞
Gen Bronze	11
Great North	42¼
—H	
Hershey, com	77⅞
Homestake	500
Houston Oil	11⅞
Hudson Mot	19⅜
—I	
Illi Cent	25⅞
Interb R T	16⅝
I B Machine	—
Int Cement	45⅝
Int Nickel	50⅜
Inter Tel	18¼
Illin Glas	163½
—J	
Johns Mansv	122
—K	
Kroger Groc	24⅝
Kresge S S	23⅞
Kelvinator	21⅞
Kennecot	38⅝
—L	
Lambert Co	25
Ligg Myers	102½
Loew-s Inc	49½
Loose Wiles	42⅜
Lorillard	22⅜
Louisv Nas	70
Ludlum Stl	32
Lehman Cor	98⅞
Liquid Carb	40⅝
—M	
Macy (H R)	47½
May Dep-t	49⅞
Montgomery	42
Miss Pac, c	3⅝
Miss Pac, p	7
Min Honeyw	—
—N	
Nash	20⅞
Nat-l Dist	33
Nat-l Cash	29⅝
Nat-l Dairy	24⅝
Nat-l P Li	11
N Y Central	38¼
North Amer	28½
Norfolk and W	232
Nort Pacif	33¼
—O	
Ohio Oil	16¼
Otis Elev	31¼
Otis Steel	19⅝
—P	
Packard Mot	11⅝
Paramuont	9½
Pennsylvann	36
J C Penney	72½
Pullman Co	47¼
Proc Gamble	47
Pure Oil	23⅞
Puerto Rico	33¼
—R	
Radio Corp	13¼
Rep I Steel	25⅝
Reynolds	53⅝
Royal Dutch	54
—S	
Safeway Sts	32⅞
Sears Roeb	65¼
Simmons Co	27⅞
Soc Vacuun	16
St Paul, p	4⅝
So Pacific	36¼
South Ry	18⅝
Stan Brands	17
Stand Gas	8
Stan N J	62¼
Stan Oil C	46
Stewart War	22¼
Studebaker	14⅛
Sun Oil	86
—T	
Texas Co	38
Texas Gulf	37⅝
Timken Roll	69⅝
—U	
Union Carb	86
U Pacific	138¼
Union Oil	27⅞
United Cor	7⅞
Uni Cor, pfd	46⅝
Unit Fruit	74⅞
U S Rubber	20½
U S Steel	67
U Aircraft	30½
U S Ind Alc	46½
—V	
Vanadium	24½
—W	
Warner Bros	12¾
West Union	91½
West Elec	119¼
Woolworth	52⅝
W Wrigley	77⅛

UNDERWOOD
MAQUINAS DE ESCRIBIR
CASTELEIRO Y VIZOSO

Los industriales contra el nuevo tributo al azúcar

Consideran que resultará en la práctica lesivo. Envían un telegrama al Presidente

En las oficinas de la Asociación Nacional de Industriales de Cuba nos han hecho entrega de una copia del telegrama que ha enviado esa entidad al honorable Sr. Presidente de la Republica, que dice como sigue:

«Dr. José A. Barnet, Hon. Presidente de la República.—Habana.

«Por las graves consecuencias que traería para la industria nacional, pedimos se nos oiga antes de aprobarse legislación proyectada estableciendo impuesto de consumo sobre el azúcar.—**Alfredo O. Ceberio**, secretario general de la «Asociación Nacional de Industriales de Cuba».

La Lonja desea que se la oiga antes de modificar la Ley que trata de tributos municipales

La Lonja del Comercio de la Habana dirigió ayer al presidente del Consejo de Estado un telegrama concebido en los términos siguientes:

«Presidente del Consejo de Estado.
«Capitolio.
«Habana.
«Marzo 6, 1936.

«Teniendo conocimiento por la prensa que se encuentra pendiente aprobación por Consejo Estado proyecto decreto-ley que modifica la ley impuestos municipales, la Lonja del Comercio de la Habana solicita usted ser oída por organismo su presidencia antes de que tome acuerdo sobre este asunto en ningún sentido. Al efecto la Lonja tiene ya designada una comisión que acudirá informar tan pronto sea citada.—**Eudaldo Bonet**, presidente».

BUFETE DEL DOCTOR
JUAN GUTIERREZ QUIROS
Bacardí 613-614. Habana.
CONSULTAS de 10 a 12 a. m. y de 3 a 5 p. m.

PRECIOS DE LA BOLSA DE NEW YORK DE LOS AZUCARES CRUDOS PARA ENTREGAS FUTURAS

CONTRATO NUMERO TRES

Habana, 6 de marzo de 1936.—Por el hilo directo de Luis Mendoza y Cía.

Anterior.	Meses.	Abre.	Máx.	Mín.	Cierre.
2.53	Mayo	2.54	2.58	2.55	2.58
2.55	Julio	2.56	2.60	2.56	2.60
2.56	Septiembre	2.57	2.62	2.57	2.62
2.53	Noviembre	2.54	2.59	2.54	2.59
—	Diciembre	—	—	—	—
2.31	Enero	2.31	2.36	2.42	2.35
2.53	Marzo	2.52	2.57	2.54	2.56

APRECIACION DEL MERCADO DE AZUCAR

Por LUIS MENDOZA Y CIA.

MARZO 6 1936

	Ant.	Hoy.
E. Unidos, costo y flete, sin garantía de derechos	2.59	2.60
E. Unidos, contado, base LAB	2.45	2.47
E. Unidos, retenidos, contado, base LAB (nominal)	2.11	2.13
Otros países, contado, base LAB	0.86	0.85
Cuota local, contado, base ex almacín (nominal)	0.84	0.88
Tres cuotas de embarque, base LAB, zafra 1936	1.75	1.76
Todas las cuotas, contado, base LAB, zafra 1936	1.70	1.71
Cuota de colonos 1936 en almacén, por saco	$5.23	$5.26

BUFETE DE
JOSE I. RIVERO
Notario: FELIPE RIVERO
Chacón No. 33, A-8142 HABANA
Teléfonos: M-1472

M.E.C.D. 2016

CRONICA CATOLICA

ACTOS CATOLICOS QUE SE ANUNCIAN PARA MAÑANA EN LAS DIVERSAS IGLESIAS

En la Iglesia de San Francisco

Celebra la V. O. Tercera de San Francisco los siguientes cultos:

A las siete y media de la mañana misa de comunión general. A las tres de la tarde la función mensual y Vía Crucis cantado

Los siete domingos de San José en San Francisco

La Cofradía del Culto de San José celebra los siguientes actos religiosos

A las siete y media de la mañana misa de Comunión general. A las ocho de la mañana, misa rezada y ejercicio de los Siete Domingos.

A las nueve de la mañana, misa solemne, sermón y procesión de San José.

A las tres de la tarde, se practicará el ejercicio de los Siete Domingos.

En la iglesia de la Merced

La Guardia de Honor del Sagrado Corazón de Jesús, celebra misa de Comunión reparadora con plática.

Los Siete Domingos de San José en la Merced.

La milicia Josefina de la iglesia de la Merced, celebra los siguiente actos religiosos:

A las ocho de la mañana, misa de Comunión general, seguida de los ejercicios de los Siete Domingos.

A las nueve de la mañana, misa solemne y sermón.

El Director R. P. Bruno García, C. M. suplica la asistencia.

En la Iglesia de Cristo

A las ocho de la mañana, misa, plática evangélica, Comunión y ejercicio de los Siete Domingos de San José.

A las 5.15 p. m., Santo Rosario, ejercicio de los Siete Domingos, Vía Crucis cantado y bendición del Santísimo.

En la Santa Iglesia Catedral.

Solemne función a las nueve de la mañana en conmemoración de la Dominica II de Cuaresma en la Santa Metropolitana iglesia Catedral de la Habana.

En la Iglesia del Santo Angel.

La Pía Unión de San José de la Montaña, canóuicamente erigida en la Iglesia del Santo Angel, celebra los Siete domingos de San José con el siguiente programa:

A los ocho de la mañana, misa cantada y sermón. A las cinco de la tarde, exposición, rosario, ejercicio de los Siete Domingos, plática, bendición y reserva

Iglesia Parroquial de Jesús del María y José

A las siete y media de la mañana misa de comunión para los asociados de Nuestra Señora de la Caridad. Después de esta misa los ejercicios de los Siete domingos de San José.

A las ocho y media de la mañana misa cantada y plática de la Asociación de Nuestra Señora de la Caridad.

En la Iglesia de San Nicolás.

La Congregación de Nuestro Padre San Lázaro celebra los siguientes actos católicos: A las siete de la mañana misa y comunión.

A las nueve de la mañana misa cantada y sermón.

Ruega la asistencia a estos cultos católicos, el Párroco, Monseñor Juan JJ. Lobato.

En la iglesia de Reina.

El Jubileo Circular en la iglesia de Reina.

A las ocho de la mañana misa del Sacramento. A las diez y 11 misas rezadas y pláticas.

A las 11 y media de la mañana ,exposición del Santísimo Sacramento. A als 5 de la tarde Santo Rosario, visita a Jesús Sacramentado, sermón Letanías de los Santos, procesión, bendición y reserva.

Los Siete Domingos de San José en la iglesia de Reina.

La Pía Unión de San José en favor de los Agonizantes, canónicamente erigida en la iglesia de Reina, celebrará los Siete Domingos de San José con el siguiente programa: A las siete y media de la mañana, misa de Comunión general. A las 5.45, misa solemne y sermón por el R. P. Pedro Abad, S. JJ

A los Celadores y Socios del Apostolado de la Oración de la Iglesia de Reina

..El director del Apostolado de la Oración de la iglesia de Reina, suplica a los Celadores y Socios del Apostolado de la Oración la asistencia a la procesión del Jubileo Circular que tendrá lugar el domingo 8 del actual a las cinco de la tarde, para portar el palio y dar escolta al Santísimo Sacramento.

A las Hijas de María de Nuestra Señora de la Caridad

En la capilla de las Madres Oblatas de la Divina Providencia, a las siete y media de la mañana, misa de Comunión general y plática para las Hijas de María de Nuestra Señora de la Caridad por su Director, el R. P. Angel Olano, de la Compañía de Jesús.

Se ruega la asistencia a las congregantes.

En la iglesia de Monserrate

A las nueve de la mañana, celebra la Primitiva Real y Muy Ilustre Archicofradía de los Desamparados con el siguiente programa: Misa cantada y sermón a cargo de Monseñor Alberto Méndez.

Invitan a los cofrades el Presidente doctor Ignacio Plá, el Mayordomo doctor Mariano Domené y la Camarera Mayor señora María Ramírez de Cantero.

En la parroquia de San Hilarión de Guanajay

A las ocho de la mañana, ejercicios de los Siete Domingos de San José y de los 21 domingos de San Hilarión, misa armonizada, plática y comunión.

A las diez de la mañana, los mismos ejercicios, misa cantada y sermón.

A las cinco de la tarde, los solemnes domingos Eucarísticos y Peticiones a San Hilarión.

Nota: Rogamos al Párroco se digne enviarnos el programa de los cultos de la Santa Cuaresma a Manrique 47, altos.

En la capilla «La Milagrosa».

En la capilla La Milagrosa de los Padres Paúles de Santos Suárez y Paz, a las ocho de la mañana, misa y comunión de la Asociación Infantil de la Medalla Milagrosa.

Su director, el culto y muy querido Padre Romero desea que los niños no falten este día a ofrecerle este pequeño homenaje a la Santísima Virgen María.

En la capilla de los Padres Pasionistas de la Víbora.

A las siete de la mañana, misa de Camunión con plática para las Hijas de María del Escapulario Azul. A las 5.30 de la tarde ejercicios para niños con el siguiente programa: Rosario, sermón y bendición del Santísimo.

En la iglesia de Jesús del Monte

Celebra sus cultos mensuales, el Apostolado parroquial de la Oración de la iglesia de Jesús del Monte.

Misas de Comunión a las siete y a las ocho de la mañana.

A las nueve de la mañana, misa solemne, sermón por el Párroco R. P. José Rodríguez Pérez. Después de la misa exposición, actos de reparación y adoración, bendición y reserva.

Los Siete domingos de San José

En todos los templos se celebran los ejercicios de los Siete Domingos de San José.

GRAN SEMANA MISIONAL EN LAS PARROQUIAS DEL CARMEN Y EL VEDADO

Orden de los cultos.

Todos los días a las ocho de la mañana, misa de Comunión con explicación doctrinal, por los Padres Carmelitas.

A las cuatro de la tarde, Catequesis para niños de ambos sexos, a cargo de Padres Carmelitas.

A las ocho de la noche, Rosario, sermón de Misión, bendición con el Santísimo y cánticos.

El domingo final de la misión, 15 de marzo, misa de Comunión general con cánticos.

Las misiones se celebrarán a las mencionadas horas en la iglesia del Carmen y en la Ermita de los Catalanes.

Los sermones de la noche en la iglesia parroquial a cargo del Padre Jesuita Felipe Rey de Castro.

En la Ermita de los Catalanes, un Padre Franciscano.

El Párroco R. P. José María de la Virgen del Carmen, invita a estas Misiones a sus amadísimos feligreses

Gran semana misional en la Parroquia de Vedado.

Del 8 al quince del actual, se celebran Santas Misiones en los siguientes templos de la Parroquia del Vedado: San uuan de Letrán, sito en 19 y J; Sagrado Corazón de Jesús del Vedado, sito en Línea y D, Nuestra Señora del Monte Carmelo, sito en 16 y Línea y en Santa Catalina, en 25 y Paseo, Vedado.

Los cultos de la mañana y tarde, en todos los nombrados templos, están a cargos de los Padres Dominicos de la Parroquia.

Los sermones de la noche, en San Juan de Letrán, por un Padre Franciscano.

En el templo parroquial, los Padres Paúles doctor Juan Florencio García e Hilario Chaurrondo.

En los Carmelitas del Vedado un Padre Redentorista.

En Santa Catalina, un misionero del Inmaculado Corazón de María,

Actos de la misión

A las ocho de la mañana, misa de Misión con explicación doctrinal.

A las cuatro de la tarde. Catecismo para los niños de ambos sexos en todos los templos.

A las ocho de la noche: Rosario con cánticos, explicación catequística, para adultos durante diez minutos y sermón de misión treinta minutos, bendición breve con el Santísimo Sacramento.

El domingo quince, final de la Misión, comunión general con cánticos ejecutados por los niños y el pueblo.

El Párroco del Vedado R. P. Pablo del Olmo, . P. suplica a sus feligreses da asistencia a los cultos de la Semana Misión.

Más información mercantil

TABACO

Salvo pequeños lotes de varias clases y procedencias distntas, que pasaron a manos de chinchaleros locales y del interior, nada hubo ayer en el mercado de rama.

Están comprometidas algunas cantidades de clases bajas, de Remedios y Vuelta Abajo, por firmas exportadoras que han de verificar los registros en la próxima semana.

Trinidad y Hermano compraron a Constantino González y Compañía, descientos veinte tercios de catorcenas y puntillas.

LAS ENTRADAS DE RAMA.—Solamente sesenta y seis pacas entraron en la plaza. Procedían de Camajuaní y venían consignadas a la General Cigar Company of Cuba.

EL CONSUMO EN EL NORTE.—Días pasados dimos información del consumo de torcido durante enero en los Estados Unidos. Aputábamos algunas sifras para hacer los comentarios que ofrecimos a nuestros lectores. Les debemos la cantidades de todas las clases y las vamos a apuntar.

Se consumieron durante el mencionado mes del presente año: de la clase A. 306.206.565 tabacos; de la clase B, 3.242.556; de la clase C, 25.296.586; de la clase D. I.638.774, y de la clase E, 149.882. Total en enero del presente año, 336.579.363 tabacos.

Durante el mismo mes del año pasado se consumieron: de la clase A. 299.474.020 tabacos; de la clase B, 2.404.563; de la clase C, 23.722.568; de la clase D, 1.701.302, y de la clase E, 275.614. Total en enero del año pasado, 327.578,067 tabacos.

Hubo. pues, en relación con el consumo de enero de 1935, estas diferencias: 2.25% de más en la clase A: 34.85% de más en la clase B: 6.64% de más en la clase C: 1.03% de más en la clase D, y 45.62% de menos en la clase E, cuyas vitolas son las más caras y se manufacturan con materia prima exclusivamente de Cuba.

MERCADO DE METALES

Cierre ayer en New York, recibido por el hilo directo de Luis Mendoza y Compañía:

Cobre	8.90
Plomo	4.60
Zinc	5.27½
Plata	44¾
Nickel	35
Platino	33
Estaño	49
Oro en barra	35.00
Manganeso	23

MERCADO DE ALGODON

Cierre ayer en New York, recibido por el hilo directo de Luis Mendoza y Compañía:

Marzo	11.25
Mayo	10.76
Julio	10.43
Octubre	10.06
Diciembre	10.07
Enero	10.09

Conmemoración de la Dominica II de Cuaresma

En todos los templos misa cantada y sermón en conmemoración de la Dominica II de Cuaresma.

El semón versará sobre el Evangelio de la Dominica, «Transfiguración del Señor», (San Mateo XVII.-1-9).

De días

Celebra hoy sus días, el distinguido dominico R. P. Fray Tomás Martín de Lucía, diligente Procurador del Convento de San Juan de Letrán de la Orden de Santo Domingo de Guzmán.

Les deseamos una muy feliz fiesta onomástica.

Restablecida

Se halla casi restablecida de su larga y penosa enfermedad la bondadosa y católica señorita doctora Guillermina Portela.

Al visitarla el jueves en su domicilio de la Calzada del Cerro, nos manifestó su gran confianza en Dios para recuperar su salud y envía un afectuoso saludo al cronista católico del DIARIO señor Gabriel Blanco.

Agradecemos su delicada atención y hacemos votos por su completo restablecimiento.

VALORES

De mayor demanda que el día anterior fueron objeto ayer los bonos de Speyer, Morgan, Deuda Interior, Estabilización del Azúcar, Cuban Telephone, Papelera Cubana, Nueva Fábrica de Hielo y Gas y Electricidad.

De la firmeza con que actuaron esos bonos participaron también las Obligaciones del Ayuntamiento de la Habana.

Más firmes estuvieron durante el día los bonos de Obras Públicas.

De las acciones actuaron firmes las Fundadoras de la Nueva Fábrica de Hielo y preferidas de la Jarcia de Matanzas. Sostenidas las beneficiarias de la Nueva Fábrica de de la Jarcia de Matanzas.

En la cotización libre estuvieron firmes y con demanda los Bonos Convertibles del cuatro y medio de la Internacional Telephone, Cuban Telephone del siete y medio por ciento, Cuba Railroad del cinco y siete y medio por ciento, Norte de Cuba del cinco y medio, Central Cunagua y las acciones Cubana de Electricidad, preferidas y comunes de la Cuban American Sugar, Nueva Papelera, Seguro El Comercio y Seguro La Comercial.

En el transcurso del día se efectuaron operaciones en Bonos de Obras Públicas, Morgan del cinco y medio p orciento. Deuda Interior 1905, Havana Electric Railway, y en acciones Havana Electric Utilities, Cuban Telephone, F. C. Unidos y Jarcia de Matanzas.

MERCADO DE CAFE

Cierre ayer en New York, recibido por el hilo directo de Luis Mendoza y Compañía:

Marzo	4.83
Mayo	4.97
Julio	5.07
Septiembre	5.13
Diciembre	5.27

MERCADO DE PIELES

Cierre ayer en New York, recibido por el hilo directo de Luis Mendoza y Compañía:

Marzo	11.25
Julio	11.55
Septiembre	11.90
Diciembre	12.20

MERCADO DE GRANOS

Cierre ayer en Chicago, recibido por el hilo directo de Luis Mendoza y Compañía:

Avena:	
Mayo	27⅞
Julio	27¾
Septiembre	27¼
Trigo:	
Mayo	98⅜
Julio	88⅝
Septiembre	87⅝
Centeno:	
Mayo	55⅞
Julio	55½
Septiembre	55⅝
Trigo de Winnipeg:	
Mayo	83⅛
Julio	84¼
Octubre	84¼

ACCIONES DE LOS BANCOS

Cierre ayer en New York, recibido por el hilo directo de Luis Mendoza y Compañía:

Guaranty	294
Chase Bank	39
City Bank	35⅜
Irving	16⅜
Chemical	58¾
Bankers	65
First National	1.910
Hanover	115¼
Boston	47⅛
Royal Bank	178

CAMBIOS EN NEW YORK

Cierre ayer en New York. recibido por el hilo directo de Luis Mendoza y Compañía:

Libras esterlinas	4.99¼
Francos	6.67¼
Pesetas	13.81

MERCADO DE MANTECA

Cierre ayer en Chicago, recibido por el hilo directo de Luis Mendoza y Compañía:

Mayo	10.45
Julio	10.40
Granel	10.15

Anuncios Clasificados de Ultima Hora

PROFESIONALES

2— DRES. EN MEDICINA.

DR. ALBERTO S. DE BUSTAMANTE

Especialista en partos y enfermedades de señoras. Consultas: lunes y viernes, de 2 a 4 p. m., en la clínica Bustamante-Núñez. Teléfono: F-3890. Domicilio: Quince entre J. y K., Vedado. Telf. F-3995.

COMPRAS

17. MUEBLES Y PRENDAS

JUEGO DE CUARTO: SE COMPRA uno, de dos o tres cuerpos, que sea moderno y su precio reducido. No mueblistas. Informan: Telf. X-2203. Víctor.

23 OBJETOS VARIOS

PESAS Y BALANZAS: COMPRO TO-da clase de pesas, básculas, romanas y piezas sueltas. Compro en el Interior. Escriba: a Juan Laplume, Oquendo número 40, esquina a San José. Telf. U-4584.

VENTAS

48- CASAS

VENDO: SAN FRANCISCO, VIBORA, casa de 3 cuartos: $2,500. Milagros, moderna, 3 cuartos: $3,500. San Benigno, altos, 3 cuartos: $3,800. Llinás, 3 cuartos: $2,500. Marqués González, 3 cuartos: $2,650. López: M-3304.

MODERNO CHALET: MILAGROS, Mendoza, parte alta, sombra: sala, saleta, 3 cuartos, baño intercalado, cuarto de criados. Decorado: $5,500. Omnibus y tranvías, en la esquina. López, Teniente Rey 51: M-3304.

CALLE NUEVE: ALMENDARES, MO-derno chalet, jardín, portal, garage, sala, saleta, 3 cuartos, baño intercalado patio y traspatio, tres meses de fabricado: $6,000. López, Teniente Rey 51: M-3304.

¡CASAS REGALADAS! TRES CASAS modernas, en la preciosa Avenida Serrano, Santos Suárez, Valen $13,000 y las doy en $3,475, todas. Linda casa, Luyanó, cerca guaguas y tranvías: sala, comedor, 2 cuartos, terraza, cocina y servicio. ¡Asómbrese! $1,550. Otra moderna, frente al parque Luyanó, calle Fábrica: $1,850. Dueño: Goicuría 10, entre General Lee y Lacret: I-3706.

CASA EN VIRTUDES, ¡GRAN ME-dida! sala, saleta y 5 cuartos, entre Belascoaín y Gervasio, acera brisa. ¡Ganga! $6,250. Dueño: Goicuría 10. Telf. I-3706.

VENTAS

48— CASAS

VENDO: EN 2,300 PESOS, CASA DE mampostería, portal, sala, saleta, 3 habitaciones, baño intercalado, comedor al fondo, patio traspatio. Superficie: 6 por 40. Calle Milagros cerca Calzada Víbora. Alberto Cuervo, Metropolitana 342. M-2808.

VENDO: REPARTO MENDOZA, EN-tre dos grandes colegios, Maristas y Champagnat, 3476 varas de terreno, a 60 centavos. Telf. U-1192, de 8 a 10 y de 10 a 4. M-5090.

4,200 PESOS: VIVA CASA AL FREN-te y cobra 32 pesos de alquileres, de cuatro casitas interiores, Avenida de Acosta entre Juan Delgado y D-Strampes. Telfs. F-2089 y M-5090.

DIEZ: $5,000; OTRA: $4,300; DOCE: $13,00; Sierra: $5,000; San Mariano: $5,500; Goicuría: $5,000; Libertad: $3,000; Corrales: $6,300; Marianao, con 700 metros: $2,000: U-5647. Solamente, de 9 a 2.

53- AUTOMOVILES-ACCESORIOS

CAMION DE REPARTO, PINTURA Y mecánica nuevas. Grandes facilidades de pago. Sirve para Panadería, Lavandería u otra industria, Concha y Fábrica.

CON MUY POCA ENTRADA, LE DA-mos chassis largo, Ford del 31, gomas dobles, completamente arreglado. Hay, también, Ford de paseo, de dos puertas, magnífico, en 220 pesos, con facilidades. Concha y Fábrica.

PESAS Y MEDIDAS

LIQUIDAMOS PESAS USADAS, DE todas marcas: comerciales, domésticas e industriales. Reconstruímos y cambiamos. Venta y servicio organizado en todo el país. Escriba: Agencia Pesas «Toledo»: A-7807, Habana y Chacón.

56— MUEBLES Y PRENDAS

VENTA DE MUEBLES: JUEGO DE cuarto, 3 cuerpos, regio, con butacón, como nuevo, muy barato, edificio Azpuru, departamento 19, Luyanó. Calle Fábrica.

60-INSTRUMENTOS DE MUSICA

PIANOS MUY BARATOS, COMPLE-tamente nuevos. Vendemos dos, uno alemán y otro americano. Monte 18, entre Aguila y Angeles.

62- OBJETOS VARIOS

VENDO CEPILLO, 2 CARAS, 24; otro, una cara, de 24; sinfín de 36, circular grande; taladro radial; taladro de 22; otro de 14; pedestal esmeril; segueta; recortador de 28; otro de 24; torno de 28. Lagoa, Cerro y Colón.

Hauaraches y artículos de arte oaxaqueños, D. C. BRANDON, Libertad número 25, Oaxaca, México.

Dinero-Hipotecas

64- OFERTAS

DOY DINERO EN HIPOTECAS, DES-de $1,000 hasta $15,000, a bajo interés. Rapidez y reserva. López Rodríguez, Teniente Rey 51, altos: M-3304

PARA HIPOTECA: NO PIERDA tiempo. Vea a Martínez y Prieto, en O-Reilly 23: A-6951. Grandes y pequeñas cantidades, al mejor tipo de plaza. Habana, Marianao y sus barrios y sobre fincas.

ENSEÑANZAS

75—PROFESORAS Y PROFESO-

BAILES MODERNOS (TOMASIN)

Positivamente enseño, con práctica: Danzón, Son, Pasodoble, Blues, Vals, Fox Trots, Tango de Salón. Voy a domicilio. Seriedad y garantía. San Nicolás 264, entre Gloria y Misión, a dos cuadras de Monte.

INTERES GENERAL

PAPEL

DE PERIODICOS ATRASADOS

EN CANTIDADES

Se vende barato, para precios e informes, dirigirse a nuestro departamento de Anuncios Clasificados o al Apartado 1010

Regalo de $50 a $100

Por pruebas de vendedores clandestinos de Medicinas sean o no robados que no den Factura al Timbre Nacional.

Sr. Andreu Tel. I-3515

ALQUILERES

79— HOTELES

AVISO A PROPIETARIOS: ARRE-glo su casa a cuenta de alquileres. También se la arriendo o se la administro. Grandes y pequeñas. Sellés, Cuba 99, Departamento 2.

80— CASAS DE HUESPEDES

CASA DE HUESPEDES: OFRECE-mos a familias de La Habana e interior, habitaciones con toda asistencia, a precios económicos. Buena comida y buen trato. Moralidad. Visítenos y saldrá complacido. Prado 65: A-9009.

82— APARTAMENTOS

EDIFICIO

8 y 19

VEDADO

APARTAMENTOS DE LUJO:

1, 2, 3 y 4 cuartos, baños, cocina, Frigidaire, luz, garage y restaurant. Gran piscina.

F-3131

ALQUILERES

83— DEPARTAMENTOS

AGUILA 157, DOS DEPARTAMEN-tos, tercer piso, uno de cuatro piezas, con balcón: $35.00; otro, de dos piezas, en $20.00. Todo moderno, muy fresco. Informan, en los bajos.

84. HABITACIONES

VEDADO: ALQUILO UNA HABITA-ción grande, con lavabo y todo servicio, a persona sola o matrimonio. Calle H., entre Nueve y Once, altos. Telf. F-2989.

SE ALQUILA UNA HABITACION grande, a hombres solos o matrimonio sin niños. San Miguel 196, altos, entre Gervasio y Belascoaín.

85— NAVES Y LOCALES

LOCAL: ESCOBAR ENTRE REINA y Estrella: $20.00, al lado de la Carnicería, comercial. Habitación en azotea: $12.00, independiente, baño, cocina y agua. Moralidad: A-9271, Salud número 19, altos.

87. HABANA

MONTE Y SAN JOAQUIN: ALQUI-lo piso moderno: sala, comedor, dos habitaciones y baño intercalado. Informan en la misma, apartamento 4.

VIRTUDES 128. SE ALQUILAN LOS bajos con sala, comedor, tres cuartos, cuarto de baño, cocina y patio. Informan en los altos.

15 PESOS CASITA PROPIA MATRI-monio, punto céntrico, cerca Belascoaín y Carlos III. Sala, habitación, comedorcito, patio y demás servicios. Pocito 13 bajos. Informes en los altos.

ALQUILO BAJOS: GARAGE, POR-tal, sala, recibidor, tres cuartos, comedor al fondo, baño intercalado, servicio de criados, hermoso patio. Pozos Dulces 14, esquina a Bruzón, a dos cuadras de Carlos III. Informan en la misma. M. número 164, entre 17 y 19. Telf. U-2676: 37 pesos.

SAN JOSE 218, BAJOS, ENTRE BA-zarrate y Mazón: sala, antesala, 2 habitaciones, comedor al fondo. La llave en la misma. Informan: F-4172.

SE ALQUILAN LOS ALTOS, DE Obrapía 107, sala, saleta, cuatro cuartos, más cuatro cuartos en la azotea. Informes, de 2 a 5 p. m.

SE ALQUILAN LOS ALTOS DE LA casa Gervasio 196, entre Reina y Estrella. Compuestos de sala, comedor, tres cuartos con baño intercalado, cocina y servicio de criados. Informan en Línea 66. Telf. F-4688.

188- VEDADO

F. NUMERO 268, ENTRE 27 Y 29 magníficos bajos, sala, comedor, cuatro habitaciones, dos baños, pantry, cocina, garage, cuarto y baño de criados. Informan en los altos.

M. NUMERO 263, ENTRE SAN LA-zaro y Jovellar, fresca y moderna casa, con sala, saleta, 3 habitaciones, baño, intercalado, comedor al fondo, sótano habilitado. Informan: Telf. M-2037 y F-5694.

90—MARIANAO Y SUS REPTOS.

ALQUILO: REPARTO LA SIE-raa. Siete entre Ocho y Diez, frente al tranvía y cuadra y media de ómnibus, próximo al colegio Las Ursulinas. Casa de dos plantas: sala, comedor, 4 amplias y frescas habitaciones, terraza al frente y fondo, garage, cuarto de criados. Agua abundante. Informes: Siete y Cuatro: FO-1423.

91—J. DEL MONTE Y LA VIBORA

ALQUILO EN $50.00 HERMOSA CA-sa San Mariano 31 esquina San Lázaro. Portal, jardín, sala, galería, cinco habitaciones, garage, comedor, fondo, doble servicio. Llave al lado Informan I-6164.

ALTOS MODERNOS Y VENTILA-dos se alquilan en Diez de Octubre 633 entre Carmen y Vista Alegre. Informan teléfono M-4345.

PARA LARGA FAMILIA

Sanatorio. Se alquila el Palacio Godoy, (dos plantas), rodeado de una manzana de arboleda, de 8,000 metros, en la parte más alta del reparto Víbora Park 75 pesos. M-7608.

SE SOLICITAN

103- CRIADAS Y CRIADOS

SE SOLICITA UNA CRIADA ESPA-ñola, para el servicio de casa pequeña. Aguacate número 65, entre Sol y Muralla.

SE SOLICITA UNA CRIADA, PARA limpiar y cuidar niño de meses. No sabiendo, no presentarse. Informan: Gervasio y Maloja; altos de la Bodega, por Gervasio, después de las 9 p. m.

SE SOLICITA UNA CRIADA, PARA limpieza, en Merced número 41, segundo piso. Duerme en la colocación. Sueldo: $6.00.

SE SOLICITA UNA JOVEN ESPA-ñola para criada de mano que tenga referencias. Sueldo: doce pesos. Venir después de las 10. Línea 124 entre 8 y 10.

104- COCINERAS Y COCINEROS

SE SOLICITA UNA ESPAÑOLA, PA-ra cocinar y limpiar a matrimonio. reúne estas condiciones, que no se Ha de dormir en la colocación, ser muy limpia y cocinar bien. Si no presente. Animas 28, primer piso.

SE SOLICITA UNA COCINERA BLANca que sepa cocinar a la española y a la criolla, ha de dormir en la colocación, tiene que hacer plaza y entender de repostería. Sueldo: $19.00, calle 11 esquina a F, chalet gris. Vedado.

SOLICITASE UNA COCINERA Y RE-postera, española o cubana de color, no más de 45 años. Si no es buena cocinera, no pierda su tiempo. Buen sueldo. Calzada esquina a Seis, Vedado.

116- SOCIOS

SOCIO COMANDITARIO O GERENTE, PREFIRIENDOLO TENEDOR DE LIBROS

Casa sumamente conocida, debido aumento, para exportación, convendríale ampliar capital en $25,000, ((veinticinco mil pesos). Es indispensable acompañar referencias. Dirigirse: C. A. Fernández, Departamento de Anuncios Clasificados, DIARIO DE LA MARINA.

114- AGENTES Y VENDEDORES

SE SOLICITAN AGENTES-VENDE-dores para el interior, de un artículo barato y de imprescindible necesidad, para todo el que posee o maneja un automóvil. Deja buena utilidad. Informan: edificio La Metropolitana, departamento número 201. Teléfono: M-7026.

SE SOLICITAN

114- AGENTES Y VENDEDORES

AVISO: SOLICITAMOS AGENTES-Vendedores, **Interior solamente.** Perfumería general. Estuche-muestrario: $0.50, franco porte. E. Salazar, San Juan de Dios 17, bajos, Habana.

SE OFRECEN

118- CRIADAS Y CRIADOS

SE DESEA COLOCAR UN CRIADO de mano, Sabe servir la mesa y también sale al campo. Tiene referencias. Telf. M-4451.

SE DESEA COLOCAR UNA JOVEN española, de criada de mano. Tiene buenas referencias. Informan: Telf. F-3194.

SE DESEA COLOCAR UNA JOVEN española, para criada de mano o cocinar. También se coloca por horas. Informan: Telf. M-4213.

SE DESEA COLOCAR UNA JOVEN del país, para criada de mano. Es seria y sabe cumplir con su obligación. Llamar a Dulce. Telf. F-6288.

SE DESEA COLOCAR UN JOVEN peninsular, para criado de mano, muy práctico en el servicio. Entiende de jardín. Lo recomienda la familia con quien trabajó muchos años. Informes: Telf. F-5109.

SE OFRECE UN MUCHACHO, PA-ra limpieza de casa particular. También riega jardín. Tiene referencias. Telf. F-3459.

DESEA COLOCARSE UNA ESPAÑOLA de criada de cuartos o de manos, trabajadora, FO-2674.

SE DESEA COLOCAR UNA COCINE-ra, de mediana edad. No es salcochadora y conoce la cocina perfectamente bien. Cocina a la criolla, española e italiana. Entiende repostería y sabe hacer plaza, si se desea. Duerme fuera. Informan: Monte número 5, bajos, departamento 2.

SE OFRECE UNA ESPAÑOLA PA-racocinar y limpiar siendo corta familia y lo mismo se ofrece para lavar y planchar. Tiene buenas referencias. F-6178.

SE DESEA COLOCAR UNA JOVEN española, para cuartos o comedor. Sabe servir a la rusa y lavar y planchar ropa fina. Tiene buenas referencias. Informan: Telf. M-3484.

119- COCINERAS Y COCINEROS

SE DESEA COLOCAR UNA COCINE-ra y repostera, española, en casa particular o de comercio. También se ofrece para encargada de casa de apartamentos o edificio. Tiene referencias: M-2183.

SE DESEA COLOCAR UNA ESPA-ñola, para limpiar y cocinar a matrimonio o corta familia, o para cocinar sólo. Tiene buenas referencias y duerme fuera. Telf. M-4077.

DESEA COLOCARSE UNA COCINE-ra de color, del país. Sabe cocinar de todo. Telf. M-1913.

SE OFRECE UNA COCINERA ES-pañola tiene ref erencias. Teléfono U-6565.

SE DESEA COLOCAR UN COCI-nero, joven, español, en casa particular o de comercio. Cocina a la francesa, española, americana y criolla. Repostería y pastelería en general. Tiene buenas referencias. Informan: Telf. F-5884.

120- MANEJADORAS

COLOCASE UNA MUJER BLANCA, de mediana edad, habla inglés, manejadora de confianza, fina, educada, buenas referencias. Llamar: F-2405.

121- CRIANDERAS

SE DESEA COLOCAR UNA SEÑO-ra, para criar un niño. Tiene certificado médico. Telf. M-5393.

125- CHOFERES

DESEA COLOCARSE CHAUFFEUR español con 15 años de práctica y buenas referencias. En casa particular. Teléfono F-2626.

DESEA COLOCARSE UN CHAUF-feur cubano blanco con cinco años de experiencia. Vive Porvenir y Dolores. I-3709.

SE DESEA COLOCAR UN BUEN chofer-mecánico. Tiene referencias. Informan: Telf. FO-1024.

PROFESIONALES

1— ABOGADOS Y NOTARIOS

DIVORCIOS

DR. ANGEL FERNANDEZ

Muy rápidos desde $30.00, de 5 a 30 días. Plazos cómodos en toda la República, a cubanos y extranjeros. Matrimonio notarial, en su domicilio. Obrapía 17, de 9 a 12 y de 2 a 7 p. m. A-3060.

2— DRES. EN MEDICINA.

DR. J. LYON

DE LA FACULTAD DE PARIS

Especialista en la curación radical de las Hemorroides, sin dolor, ni operación. Consultas diarias, de 1 a 3, Genios número 15, altos.

DR. OCTAVIO RIVERO

Asma, Tuberculosis y enfermedades pulmonares. Exasistente del Servicio del profesor Saye. (Barcelona), Jefe Clínico del Dispensario Antituberculoso Municipal. Consultas: lunes, miércoles y viernes, de 12 a 2 de la tarde. Jueves: 7 de la noche. Campanario 43: M-6258.

GABINETE UROLOGICO ALEMAN

VIAS URINARIAS

Consultas gratis: de 7 a. m., a 1 p. m., y de 4.30 a 9. Jesús del Monte 135, bajos, frente a la Quinta de Dependientes. Tratamientos modernos con vacunas alemanas, para curar la Gonorrea en 15 días. No importa que sean crónicas o mal curadas. Garantizamos que no quedan recogidas. Facilidades de pago. Impotencia y debilidad sexul, piel y sífilis.

INSTITUTO HIGIA

Zanja número 2, altos, entre Galiano y Rayo. Teléfono: M-6605. Consultas gratis, de 8 a. m. a 8 p. m. Enfermedades venéreas. Garantizamos la curación de la Gonorrea en pocos días, sífilis e impotencia. Electricidad médica. Inyecciones intravenosas Neosalvasón, etc. Precios módicos. Reserva absoluta.

DR. MANUEL BETANCOURT

VIAS URINARIAS Y VENEREO

Especitalista de la Quinta de Dependientes. Asistente 4 años de los Hospitales de París. Consultas diarias de 3½ a 4½. Sábados de 10½ a 12½. San Lázaro 173, esquina a Perseverancia. Telfs. M-6347 y F5326.

NO MAS PIORREA

Por rebelde que sea la PIORREA Alveolar se cura con un frasco de «Anti-Piorreico Onarres». Ventas en droguerías y Laboratorio Ave. de Simón Bolívar 141. M-4050.

DRA. GOVIN DE PEREZ

MEDICA-CIRUJANA DE LAS FA-cultades de la Habana y París. Especialista en señoras, partos y cirugía. Consultas de 1 a 3 p.m. Manrique 10, bajos.

PROFESIONALES

2— DRES. EN MEDICINA.

DR. J. B. RUIZ

Ex especialista del Centro Gallego, de los Hospitales de Filadelfia y New York. Especialista en Vías Urinarias, Venéreo, Sífilis y trastornos sexuales. Uretroscopía y Cistoscopía. Consultas, de 1 a 3. Trocadero 35.

DR. JOSE M. GATELL

CIRUJANO DENTISTA

Especialista en extracciones, puentes de oro y dentaduras. Arreglo de puentes y planchas. Facilidades de pago. Hora fija, a petición del cliente. Consultas: de 8 a 8. Calle Habana número 98, bajos, entre Obispo y Obrapía: Telf. A-8335.

DR. ALFREDO COMAS

Especialista del Instituto del Cáncer. Enfermedades venéreas, sífilis, impotencia. Afecciones de señoras, tumores del útero y pechos. Aplicaciones del Radium. Horas, de 2 a 5. Teléfono: M-7728. San Nicolás número 70, Habana.

DR. A. VENERO

Vías Urinarias. Impotencia. Sífilis. Curación rápida. Cuota semanal. Consultas de 10 a 12 a.m. y de 4 a 6 p.m. San Miguel número 55, esquina a San Nicolás. teléfono A-9380.

DR ANTONIO PITA

ENFERMEDADES NERVIOSAS Y ENDOCRINAS

Medicina General. Contando con un bien montado Instituto de Fisioterapia. Tratamiento efectivo de la neurastenia. Impotencia, enfermedades crónicas y glandulares, etc. Nuevo método de estimulación vago-simpática. No visita ni da consultas por correo. Consulta previamente concedida: $10.00. Consultas de 2 a 4 p.m. $2.00. **San Lázaro 45, entre Prado e Industria. Teléfono A-9292.**

Dr. J.R. Alvarez

HERNISTA.

EX-DIRECTOR DE «LA BENEFICA», DEL CENTRO GALLEGO

JOVELLAR ESQ. A N.

TELFS. U-5400 Y FO-1361

Cura radical de la Hernia, sin recurrir a operación, ni al uso permanente del braguero. Desprovista de peligro, dolor y complicaciones de todo género. El paciente puede continuar sus ocupaciones habituales. Consultas: turno fijo.

DR. JOSE RAMONEDA ORTIZ.

Asma. Corazón y enfermedades pulmonares. **Tratamiento seguro y radical de la Neurastenia y debilidad sexual e impotencia.** Consultas de 1 a 3 p.m. diarias. Hora especial previamente concedida de 9 a 11. Amistad núm. 108. Telf. A-9317.

IMPOTENCIA, FLUJOS

DEBILIDAD SEXUAL

Consulta por correspondencia. Reserva absoluta. Si desea curar prontamente, envíeme sus síntomas, detalladamente y $1.00 n giro postal y a vuelta de Correo recibirá toda la atención científica necesaria. Exito garantizado. Dr. Félix Rodríguez García, Médico Psicoanalista. San Rafael 143 y medio. U-4484.

Dr EDUARDO BRUNET

CIRUJANO DENTISTA

MEDICO CIRUJANO

San Rafael 135 entre Belascoain y Gervasio

Telf. U3614 . La Habana

Cualquier problema de sus dientes o de su boca, quedará resuelto satisfactoriamente. Visite hoy mismo al

DR. BRUNET

Y se convencerá. Hora fija al que lo solicite. Consultas diarias, de día y de noche. **Facilidades de pagos.**

DR. ROSAL

EX-ASISTENTE AL SERVICIO DEL PROFESOR SAYE, EN BARCELONA.

Tuberculosis, pulmones, corazón, Medicina en General: Electricidad Médica, Luz Alpnia. Consultas diarias. De 4 a 6 p.m. San Miguel 117, entre Gervasio y Escobar. Teléfono U-2342.

DR. SATURNINO PICAZA

Especialista de los Hospitales de París y New York. Enfermedades del Estómago. Hígado e Intestinos. Tratamiento eficaz de la Colitis Avenida de la República 246 altos. Telf. A-8004. Consultas de 2 a 4.

DR. JOSE ALFONSO

Exespecialista del Centro Asturiano. Exclusivamente enfermedades de los ojos, garganta, nariz y oídos. Consultas: $3.00 de 2 a 4. Turnos fijos $5.00. Máximo Gómez (Monte 386) Teléfono M-2330.

DR. FRANCISCO J. DE VELASCO

Corazón, Pulmones, Estómago, Intestinos.

DR. RUBEN DE VELASCO

Corazón, Pulmones enfermedades de los niños. Consultas de 1 a 3, días laborables. Horas especiales previo aviso Salud 34. M-6068.

5- COMADRONAS

EDELMIRA MATARREDONA, CO-madrona Facultativa de Universidades Madrid, Habana. Exinterna Maternidad de Barcelona y Charité, de París. Especialidad en reconocimientos. Consultas grátis. Precios módicos. Trocadero 54, altos, entre Aguila y Blanco.

CONSUELO RUDA, COMADRONA

Ex interna de la Casa de Salud «La Balear». Inyecciones intravenosas, a domicilio. Consultas gratis, de 8 a. m. a 6 p. m. Belascoaín número 74, altos, esquina a Jesús Peregrino. Telf. U-5824.

COMPRAS

9— CASAS

COMPRO AL CONTADO CASITA DE mampostería, buena construcción, moderna, buen reparto, próxima a la ciudad. Informes:M-1279.

COMPRO PROPIEDADES

Necesito una esquina comercial, de 15 a 25 mil pesos; y una casa particular o de vecindad, de 3 a 4 mil pesos. Pago en efectivo. Trato directo. Informes: Belascoaín 42, Vidriera y de 12 a 1: U-2657. Alvarez.

COMPRO CASA DE MIL A TRES mil quinientos pesos, moderna, de alcantarillado, no pago comisión, propio interesado. Teléfono I-5402. Figueroa.

SE DESEA INVERTIR DE 6 A $9.000.00 en urbanas Habana, para cobrar en España su equivalente en pesetas: trato directo, González. Teléfono FO-7142.

10- SOLARES

SE GRATIFICARA A LA PERSONA que presente en Consulado 16 2o. piso un perrito Pomeranis color leonado. Responde al nombre de «Chiquí».

11- FINCAS RUSTICAS

COMPRO O CAMBIO POR FINCA rústica, casas de altos y cuartería, buena fabricación. Precio Ganga. Reparto Buenavista. Dueño: Alvarez, X-3566.

COMPRAS

13— BOVEDAS Y PANTEONES

COMPRO TERRENO EN EL CEMENterio de Colón de 4x4 de esquina o de orilla calle. Francisco Gonzálz, Santovenia No. 15. Cerro.

15— MAQUINARIAS

SE COMPRA UNA BOMBA EN BUE-nas condiciones para chequear un pozo de mina de 240 pies, tubería aproximadamente de 3 pulgadas. Informan F-3534 de 12 a 2 y de 5½ en adelante.

17. MUEBLES Y PRENDAS

COMPRAMOS

Muebles modernos y de oficina, archivos, máquinas de escribir y coser, vajillas, cubiertos, radios, objetos de Arte, ropa moderna de caballero y todo objeto de valor.

VENDEMOS

A precios de ocasión: máquinas de escribir y coser, muebles de oficina, joyería fina, relojes y otros objetos de valor. «La Confianza», Suárez esquina a Corrales: M-9603.

A.9647: COMPRO MUEBLES DE uso. Cambio máquinas de todas clases, objetos de Arte, casas completas. Todo valor. Camión en el acto. Estañador, enrejillo, carpinteros. Mudanzas a domicilio. Guarde este teléfono: A.9647. Salud 16.

U-2530: COMPRO

Muebles, finos y corrientes, pianos, máquinas de escribir, coser, objetos de Arte, vajillas adornos de plata, bronce, porcelana, etc. Muebles clínicos, libros burós, archivos equipajes. Compramos todo: U-2530.

M-6720: COMPRO MUEBLES: JUE-gos de cuarto, sala, comedor, recibidor, máquinas de coser y escribir. Casas completas, piezas sueltas, neveras, burós, libros. Todo cuanto usted venda: M-6720, Salud 29.

M-7084 COMPRO MUEBLES, VAJI-llas, máquinas coser, escribir, buró, piano, lámparas, alfombras, archivos baúles, maletas, objetos arte, cuadros, antigüedades, porcelana, pago bien. Acudo en seguida: M-7084.

SE SOLICITAN RADIOS EN CUAL-quier estado, y muebles de uso. Pago mejor que nadie. Obrapía 86, (antiguo) Aguacate y Villegas. Telf. A-7159.

U-1505: COMPRO MUEBLES

Pianos finos, corrientes, Liquido casas completa: bibliotecas, muebles clínicos, pianos, máquinas de coser y escribir, burós, archivos, objetoc de Arte, antigüedades, vajillas, plata, porcelana: U-1505.

COMPRO MUEBLES A-9003

Todas clases: objetos en adorno, porcelana, bronce, muebles Oficina, lámparas, radios, pianos, baúles, maletas. Todo valor. Pago más que nadie. Ropa caballero.

COMPRO: MAQUINAS «SINGER», muebles, radios, pianos, neveras. Pago bien. Voy en seguida. También se cambian. Angeles 34, entre Maloja y Sitios. Llamen: A-9146.

M.1556: COMPRAMOS

Muebles, máquinas coser y escribir, joyas, oro viejo, objetos de plata y porcelana, vajillas y ropa de caballero. «Los Cuatro Hermanos», Suárez y Gloria.

COMPRO A PARTICULAR UNA MA-quina Singer de ovillo central y un juego de sala moderno. Avisen al A-6314.

M-8856: COMPRO MUEBLES

Liquido casa completas: Objetos de Arte, porcelana, plata, bronce, oficina todo, máquinas de coser, pianos, pianolas, biblioteca, neveras, lámparas antigüedades. Telf. M-8856.

A.8304: COMPRO MUEBLES

Hogar, oficinas, establecimientos, neveras, máquinas coser, escribir, cristalería, vajillas, alfombras, lámparas, objetos oro, plata, bronce, marfil, porcelanas, equipajes y automóviles. Reserva: A-8304.

DINERO

Por joyas, muebles, máquinas de coser y escribir y objetos de arte.

VENDEMOS

Joyas, juegos de cuarto, comedor, recibidor, baúles, maletas y toda clase de piezas sueltas, tomándolos también a cambio.

"LA PERLA"

ANIMAS NUM. 84

casi esquina a Galiano.

Teléfono A-8222.

A-6620: COMPRO MUEBLES

Juegos de cuarto, comedor, sala, piezas sueltas, neveras, refrigeradores, máquinas de coser y escribir, muebles de oficina, radios, equipajes. Liquido casas de huéspedes. «La Moderna», Salud 3. A-6620.

ORO Y PLATA

Compramos prendas, monedas de oro, cubanas, americanas y ctras naciones. Juegos u objetos de plata, de cualquier clase, sanos o rotos.

CARBALLAL Y HERMANOS

San Rafael 138, entre Gervasio y Belascoaín. U-5744. Pagamos más que nadie y vamos a domicilio.

A7795

COMPRO MUEBLES

PAGO MAS QUE NADIE.-

MONTE 85

CAMBIAMOS Y VENDEMOS

M.2104: COMPRAMOS Y VEN-demos joyas, muebles, máquinas de coser, escribir y objetos de Arte. Pagamos más que nadie y vendemos muy barato. Angeles 53 y 55, esquina a Corrales.

U-4800: COMPRO

Zanja 53, esquina a Lealtad. ¡El Ras!... Objets de plata, marfil, bronce, porcelanas, jarrones, cubiertos, juegos de café, te, lámparas, candelabros, columnas, muebles, alfombras, tapices, cuadros, máquinas de escribir y coser, archivos.

U.6319: COMPRO MUEBLES VIE-jos, ropa, baúles, maletas, máquinas de escribir y coser, burós, libreros, oro, plata, objetos de Arte. Voy en seguida. Llame: U.6319.

U-6970: COMPRO MUEBLES EN GE-neral: vajillas, plata, bojetos de Arte, porcelana, antigüedades, oficinas, pianos, pianolas, máquinas de escribir y coser. Compramos todo, mucho o poco valor. Toda clase de operaciones: U-6970.

M.E.C.D. 2016

PASATIEMPOS

SALTO DEL CABALLO

DO)	PU	DO	RA	JO	CHO	LUM	TIEM
RA	MI	BA	AN	BRA	DE	PU	SOM
RA	LLAR	Y	RA	DA	EL	BLA	DES
AU	DA.	UNA	GA	DON	SA	BRE	RA
DA:	FUL	RO	TEM	DO	EL	SA	RO
(NI	UNA	CIO	MI	DES	BLO	Y	RO
GIA	RA	ÑO	RA	ALA	LA	EN	ÑO
DE	CA	SU	VEZ	SUE	DE	DE	A

31283 Editors Press

La solución aparecerá mañana,

COMPRAS

17— MUEBLES Y PRENDAS

A-6275: COMPRO MUEBLES DE TO-das clases: objetos de Arte, porcelana, bronce, máquinas de coser y escribir, radios, neveras, refrigeradores, muebles de oficinas y espejos. Casas completas. Pago bien. Necesito muebles: A-6275.

21-INSTRUMENTOS DE MUSICA

COMPRAMOS PIANOS Y PIANOLAS, de todas marcas. Monte 18. Telf. M-1152

COMPRAMOS PIANOLAS Y PIANOS en cualquier estado que se encuentren y de cualquier marca, pero sin comején, pagamos más que nadie, negocio rápido. Tfno. I-3152.

COMPRO PIANOS DE TODAS MAR-cas sanos y sin comején. Taller de reparación y afinación de pianos, de Manuel Domínguez graduado en la escuela Danguard, de New York. Dragones frente al Teatro Martí. Telf. M.3040.

23 OBJETOS VARIOS

DESEO COMPRAR 3 O 4 TOLDOS de portal, una escalera caracol de 27 pasos, lámpara para comedor estilo inglés, juego despacho fino. Informan F-5697.

COMPRO: HIERRO VIEJO RAILES, tubos y toda clase de maquinaria, metales, bronce, cobre en cualquier lugar. Monte 461. A-9031.

M-9136: ARMATOSTE

Compro y vendo vidrieras, mostradores, sillas café, mesas, sillones inválido, barberías, equipajes, neveras, lámparas, pesas. Atención: vendo albol-sombreros, tránsito ingeniero, pianos, radios, neveras refrigeración. Visítenos y compare. Salud 11, M-9136

REPARACIONES

42- MUEBLES Y PRENDAS

GRAN TALLER DE TAPICERIA

¿Quiere usted hacerse con poco dinero de un juego estilo Inglés? Pase por el Taller de Tapicería de Martínez, Rayo 43. Me hago cargo de tapizar, dorar, barnizar y reformar toda clase de muebles. Trabajos garantizados. Precios económicos, Rayo 43. M-7872.

TAPICERIA, EBANISTERIA Y PIN-turas finas: juegos de cuarto, comedor y sala. Nuestra garantía es tener talleres propios, que nos facilitan hacer el mejor trabajo, al más bajo costo. ¡Visítenos! Mueblería García Espinosa. La casa que no cobra lujos. San Rafael y Soledad. Telf. U-4424.

CASA «CORO»: REPARAMOS MUE-les. Combinaciones maderas, chapas y tapicerías. Barnizo toda clase de muebles. Especialidades en colores. Limpieza de muebles a domicilio. Precios módicos. Estrella 27, entre Angeles y Aguila: M-2127.

GRAN TALLER DE TAPICERIA

¿Quiere usted hacerse con poco dinero de un juego estilo Inglés? Pase por el Taller de Tapicería de Martínez, Rayo 43. Me hago cargo de tapizar, dorar, barnizar y reformar toda clase de muebles. Trabajos garantizados. Precios económicos, Rayo 43. M-7872.

REPARAMOS SUS MUEBLES, POR poco dinero, dejándolos nuevos. Casa Pardo: U-5761. Los modernizamos barnizamos a muñeca, esmaltamos «Duco», pinturas mimbres a vapor, tapicería en general. Azogamos espejos. Trabajos garantizados. San Lázaro número 130.

VENTAS

48— CASAS

¡REGALADA! $1.500.00 MAGNIFICA casa con garage, etc. recto facilidades. Avenida Tercera 62 entre 9 y 10. Ampliación Almendares. Ingeniero Manuel Ricoy, fabrico casas. Véame enseguida

EL MEJOR NEGOCIO. VENDO CA-sa moderna cantería, preparada para altos, con sala, saleta, 3 cuartos de 4x4, baño completo y demás servicios en el centro de la Habana, a 100 metros de Belascoaín cerca de Carlos III y al lado de varias y grandes fábricas de tabacos. Se da terreno y fabricación a $12.00 vara. Su dueño Monte 212.

VENDO ESPLENDIDA Y MODERNA casa calle Lugareño a media cuadra de Carlos III frente al parque, de dos plantas independientes todo confort. Precio de situación. Propietario teléfono A-6612.

VENDO VEDADO INMEDIATA 23, 2 plantas independientes, garage, $13.000; edificio 2 plantas 4 casas, $19.000; chalet 6 habitaciones, garage, $12.00. Ortega, Empedrado 24. Teléfonos M-3326 e I-3990.

VENDO SANTOS SUAREZ, VIBORA casa lujosa, traspatio garage $5.800 otra esquina $4.500; pasaje $7.500, renta $76.00; casa 3 habitaciones, $7.800. Ortega, Empedrado 24. Teléfonos M-3326 e I-3990.

VENDO HABANA, NEPTUNO DOS plantas, $11.500; Escobar 1 planta amplia, $5.500; Estrella 1 planta, $3.000; Esquina 2 plantas $7.000, renta $60.00. Ortega, Empedrado 24, teléfonos M-3326 e I-3990.

COJIMAR

Vendo casa mampostería, tres cuartos, $1.500, recién pintada. Solares en la Playa o Loma. Véame. R. Rabell, 32 y Calzada. Loma Cojímar. teléfono M-9921. Extensión 10.

SE VENDE UN JUEGO DE SALA, estilo Luis V, de doce piezas, cubierto con láminas de oro y un juego de comedor de diez piezas, de caoba con chapas de tuya y bronces. Son muebles de lujo y están en excelente estado. Pueden verse en Rayo 37.

REPARTO ALMENDARES. VENDO muy barato o regia casa, acabada de construir, la más amplia, acabado perfecto, véala. Calle 14 y 9. Reparto Almendares. Informa Abel Rodríguez FO-2212.

VENTAS

48- CASAS

VENDO LA ESQUINA DE PIÑERA y Clavel con varias accesorias y una nave. Se dan baratas, con facilidades. Sr. González, Santovenia 15.

VEDADO: VENDO ESPLENDIDA RE-sidencia, calle 23, esquina, dos plantas, techos monolíticos, punto inmejorable. Precio de ocasión. Aproveche tan buena oportunidad. Guillermo del Monte, Habana 84: M-2474.

VEDADO: EN LINEA, CASA DE DOS plantas independientes. Magníficas fabricaciones alrededor, techos monolíticos, de primera clase, garage dos máquina. Vendo por ausentarme definitivamente. Guillermo del Monte, Habana 84: M-2474.

AGUILA: 2 PLANTAS: $5,000, 6 POR 33. San Nicolás, 7 por 22: $9,000. Estrella, moderna, sala, comedor, 4 cuartos, lujoso baño: $7,000. Chacón: $15,000. Martínez y Prieto, O-Reilly 23: A-6951 e I-3456.

VEDADO: 17, DOS PLANTAS: $18,000 jardín, portal, sala, recibidor, 5 cuartos, dos cuartos de criados. Los altos, igual, moderna. Calle Doce esquina, dos plantas: $11,000. Martínez y Prieto, O-Reilly 23: A-6951 e I-3456.

VEDADO: $3,300, DOCE, PROXIMO a 23, jardín, portal, sala, 3 cuartos. Calle 27 jardín, portal, sala, comedor, 3 cuartos y cuarto de criados: $6,800. Martínez y Prieto, O-Reilly 23: A-6951 I-3456.

SAN ANASTASIO: $3,300, MONOLI-tico, portal, sala, 4 cuartos, comedor al fondo Delicias, portal, sala, saleta, 4 cuartos, comedor. Lagueruela, sala, comedor, 2 cuartos: $1,300. Martínez y Prieto, O-Reilly 23: A-6951 e I-3456.

NEPTUNO: $29,000, MODERNA, DOS plantas. Campanario, esquina, 10 por 32: $18,000. O-Reilly, 2 plantas: $30,000. Consulado: $26,000. Vives: $3,200, 250 metros. Martínez y Prieto, O-Reilly 23: A-6951 a I-3456.

$2,250: REPARTO LAWTON, ME-dia cuadra tranvía, portal, sala, 3 cuartos, comedor al fondo, baño intercalado, patio, traspatio con frutales, garage, 412 varas. Martínez y Prieto, O-Reilly 23: A-6051 e I-3456.

$4,800: AMPLIA CASA DE 600 VA-ras, moderna, San Francisco, Víbora. Otra, pegada Juan Delgado: $4,800 jardín, portal, sala, 4 cuartos, comedor, cuarto de criados y garage. Martínez y Prieto. O-Reilly 23: A-6951 e I-3456.

REPARTO ALMENDARES. REMA-to varios chalecitos modernos. Uno próximo al Crucero, 4 dormitorios, $3.200; otro sin estrenar, con 457 varas, $2.800; otro con mucho patio y garage, $2.500; un solar en La Sierra, con 3 apartamentos y un solar de 560 varas, $1.750; otro en Almendares 2 apartamentos, techo monolítico, 1450 pesos. Para verlos a todas horas, calle 16 entre D y E, Reparto Almendares. Oficina Sr. Reyes. FO-1097.

VENDO CASA DE MADERA EN EL reparto Chaple, Cerro, en $650 con portal, sala, 3 cuartos, cocina, patio y traspatio entrada independiente. No corredores. I-6334.

RESIDENCIA-PALACIO

Capital de provincia, decoración lujosa, patio Andaluz al centro, capilla y todas las comodidades apetecibles. Tomo, en parte de pago, casa o solar, en Vedado o Almendares. El resto, en efectivo, hasta completar su precio: 17,000 pesos. Planos, títulos y fotografías. San José y Belascoaín, Café, de 1 a 4. Sr. Angel Alvarez.

REPARTO ALMENDARES. REMA-to 2 solares juntos en Almendares próximos a la Curva Montalvo, con 457 varas cada uno, los remato a $750 véanlos pronto que duran poco sin venderse; otro frente al Parque La Sierra, muy barato. Para tratos su dueño calle 16 entre D y E, reparto Almendares. Oficina Sr. Reyes Telf. FO-1097.

VEDADO. VENDO CALLE 23, CASA chalet 2 plantas, esquina propia familiares que quieran vivir independientes con todos los servicios en cada planta, garages; jardín por todos lados a todas horas. Dueño, 6 No. 236 entre 23 y 25. No corredores.

GANGA: 2,700 PESOS, PORTAL, SA-la, 3 cuartos, baño intercalado, comedor al fondo. Moderna, próximo a Hijas de Galicia, Calzada de Luyanó. Informes: Cuba 48. R. Valdés, Procurador, de 10 a 12. No corredores.

VENDO GANGA BUNGALOW TRES cuartos, sala, saleta, baño, 2 comedores, salida independiente de criados. total del terreno: 520 metros. Informan: Compostela 18, teléfono A-8683. Dr. Naranjo. Trato directo, no corredores.

VEDADO: CALLE 8, ENTRE 21 Y 23, sombra. Vendo casa de dos plantas independientes, tres cuartos, baño completo, moderna. Dueño: Manrique 43, altos. A-9173. Unico precio: $7,000.

VEDADO: VENDO EN LOMA, RE-sidencia de lujo, techos monolíticos decorados, zócalo madera en el comedor, garage, buenas residencias alrededor. Precio de ganga, por tratarse de participación de herencia. Guillermo del Monte, Habana 84. M-2474.

VENDO: VEDADO, CALLE 21, SOM-bra, casa de una planta, garage. Precio de oportunidad. Calle 25, sombra, monolíticos 9,500 pesos. Calle 19, dos plantas independientes, monolíticos, garage. Terrenos de todos precios. Guillermo del Monte, Habana 84. M-2474.

REPARTO ALMENDARES: CASA con 420 varas, en $3,000. Situada próxima Curva Montalvo. Construcción moderna, estilo Renacimiento. Quintana e Hijo, Chacón 23: M-8182.

CASA DE DOS PLANTAS: $6,500, SI-tuada en Cárdenas, próxima a Monte y al Capitolio. Se compone de sala, comedor, 3 cuartos, baño y cocina. Mide 6 por 25. Es ganga. Quintana e Hijo, Chacón número 23: M-8182.

VERDADERA GANGA: SALA, SALE-ta, 4 cuartos, mampostería y azotea, 189 metros: 15 pesos terreno y fabricación, próxima al Mercado y una cuadra de Monte. Informes: Cuba 48, R. Valdés, Procurador, 10 a 12. Trato directo.

GANGA

Casa de tres plantas: $4,000 ,situada próxima a Belascoaín, construcción moderna. Renta $40.00. Es ganga. Dueño: M-8182, de 9 a 12 a. m., y de 2 a 5 p. m.

VENTAS

48- CASAS

¡GRAN NEGOCIO! HERMOSA Y confortable casa. Toda de citarón, amplios dormitorios, portal espacioso, garage, etc., junto tranvías Lawton. Costó: $7,500. Se da en $1,900, libre gravámenes. Prado 19: M-6513.

CASAS EN GANGAS. ALTURAS DE ALMENDARES

Chalet planta 900 varas, 4 cuartos, y demás servicios, $8.000.00; Otra con 5 cuartos y 2 baños, $12.00.00; otra 2 plantas, 5 cuartos y dos lujosos baños, $9.500-00. Quintana e hijo, Chacón No. 23, M-8182.

LA SIERRA.

Casa una planta moderna, 5 cuartos y 2 baños, garage y demás comodidades, $8.500-00; otra una planta moderna, 4 cuartos, baño completo y demás comodidades, $6.000-00; otra con 3 cuartos y garage, $3.500-00. Quintana e hijo, Chacón 23, M-8182.

REPARTO MIRAMAR

Gran chalet 5a. Avenida 2 plantas, $18.500-00; otro calle 8, una planta, $8.000-00; otro 2 plantas de esquina, $30.000-00. Quintana e hijo, Chacón 23. M-8182.

HABANA

Calle Consulado casa dos plantas, 13.50x34.25 igual a 462.38 metros cuadrados. Precio: $28.000-00; otra calle Prado acera brisa 3 plantas 16 de frente total 350 metros, muy barata; otra calle Galiano 3 plantas, comercio, 150 metros, $18.500-00; otra calle San Rafael 1 planta mide 8x20, $7.500.00. Quintana e hijo. Chacón No. 23, M-8182.

VEALAS: VENDO EN $1.600 DOS casas mampostería en Santa Amalia, cada una con portal, sala, comedor, dos cuartos mosaiso, servicios completos. Estrada Mora. Teléfono I-3149.

HABANA

Casa calle Manrique, dos plantas. Mide 9 por 30, próxima a Neptuno. Precio: 12,000 pesos. Se oye oferta. Dueño informa: Telf. FO-2188, de 12 a 2 p. m.

VEDADO: VENDO ESPLENDIDO chalet de esquina sombra, en la loma, techos monolíticos, cinco cuartos, garage con buenas residencias en los alrededores. Urge su venta. Guillermo del Monte, Habana 84: M-2474.

VEDADO: LO MEJOR, CALLE 19. Vendo baratísima casa, dos plantas independientes, frente 15 metros, garage. Punto alto, saludable. Apura venderla, por embarcarse su dueño. La casa sale por la tercera parte de lo que se pide. Guillermo del Monte, Habana 84: M-2474.

NAVES PARA INDUSTRIAS EN Monte. Se venden las casas Monte 310 y 312, donde estaba la Perfumería Crusellas, fabricación sólida, parte de uno planta y parte de dos, dando a dos calles, con una superficie de terreno de 3.700 metros. Con 56.27 metros frente a Monte, 56 de fondo y 67 con frente a Santa Rosa. Informa: Sr. Benítez, M-7058.

AMPLIACION DE ALMENDARES

Urge venta. Casa de una planta, 700 varas: jardín, portal, sala, comedor, cocina, 4 cuartos, baño completo, garage y demás servicios. Precio: 5,500 pesos. Dueño: FO-2188.

GANGA: CASA MODERNA, $3.400 EN Concepción; otra en Gervasio, 2 plantas, $8.000. Animas $7.000 2 plantas. Casa en Dolores, $1.200. Bufete, Aguacate 29. M-8445.

OPORTUNIDAD: VENDO UN CHA-let, en Marianao, mil varas de terreno, a una cuadra tranvías: jardín, portal, amplia sala decorada, hall, cuarto de criados, baño intercalado, comedor decorado, cocina, dos cuartos criados con baños, terraza al fondo, garage, patio y traspatio, techos monolíticos. Precio: $7,200. Facilidades de pago. Marrero, Aguiar número 25.

VENDO BONITA CASA: REPARTO La Esperanza. Lo más sano y saludable de Cuba, 400 metros de terreno, muchos árboles frutales, agua de Calabazar, luz, teléfono y demás comodidades. Precio: $1,100. Dueño: M-3040.

49- SOLARES

SOLARES ALTURAS ALMENDA-res esquina $2.75; Nicanor Campo $2.25; Vedado $4.00; Santos Suárez, Santa Catalina, $3.75; Estrada Palma $1.50, tengo muchos más. Ortega, Empedrado 24 teléfonos M-3326 e I-3990

ALMENDARES: CALLE A., ENTRE Doce y Catorce, 471 varas: $6.50. Calle Tercera, a $2.50. Avenida Cuarta: $1.20 vara. Santa Catalina, pegado cine Méndez, brisa: $3¼. O-Reilly 23. A-6951 e I-3456.

CALZADA LUYANO: PROXIMO A Rosa Enríquez, 10 por 40 metros, a $3½. Luz Caballero y Vista Alegre, 16 por 20 metros, a $¼ metro. Carlos III, a $22.00. Martínez y Prieto, O-Reilly 23: A-6951 e I-3456.

OPORTUNIDAD: CALZADA DE CO-lumbia, entre Avenidas de Los Aliados y Bélgica, Alturas de Miramar, al lado de la Botica, único solar. Mide 9.20 por 41. Precio: 3,400 penos. Marrero, Aguiar 25, Notaría: M-7774 y U-6671.

GANGAS: VENDO SOLAR, MILA-gros y Sola, 12 por 25: $2.00 vara. Otro Zequeira 81, una cuadra de Infanta, 7.50 por 40: $3.50 vara. Otro, Calzada de Columbia, 15.40 por 47: $3.00 vara Marrero, Aguiar 25: M-7774 y U-6671.

VENDO TRES SOLARES REPARTO Columbia, calle Miramar entre Calzada Columbia y Núñez, 1.500 varas. Informes F-6354.

BUEN HUMOR

EL ANUNCIADOR DE RADIO
—Vamos a asistir ahora al baile nudista. He aquí las descripciones de los trajes femeninos.
(Smith's Weegly, Sydney.)

—Esos puñales no los reconozco. Han debido venir del público.
(Judge, Nueva York.)

VENTAS

49— SOLARES

EN EL ULTRAMARINO PUEBLO DE Regla, se venden los dos mejores solares, frente al Parque y al Ayuntamiento, Aranguren 22 y 24. Trato directo con el dueño: F-3041 y U-1875

SOLAR DE ESQUINA 1000 VARAS se vende. Reparto Almendares. Guaguas al frente, tranvías media cuadra. Informan 12 y Zapata Café Vedado. Teléfono F-3022. Suárez.

ALTURAS DE ALMENDARES EL mejor solar, el único que falta por fabricar cuadra del Conde del Rivero. Trato directo con el dueño. F-3041.

SOLAR 695 VARAS: VENDO EN $375.00, por liquidación de sociedad en Santa Amalia, calle Miguel cuadra y media Calzada, completamente llano y alcantarillado. Telf. I-3149.

ALTURAS DE ALMENDARES

Vendo solar ideal, próximo al Conde Rivero. Unico por fabricar, acera de sombra. Mide 11.15 por 28. Precio de verdadera oportunidad. Su dueño: M-8182.

ALTURAS DE ALMENDARES

A $3.85 vara. Vendo solar de 16 por 35 varas. Situado próximo al Conde Rivero. Su dueño: M-8182.

MIRAMAR: VENDO DOS SOLARES, en espléndida Avenida, esquina y centro, contiguos. Unica ganga en el Reparto. Buenas residencias al frente: $15.00 vara. Aprovechen ahora. Guillermo del Monte, Habana 84: Telf. M-2474.

VEDADO: SOLAR, CALLE 15, A 15 pesos metro. Solar, calle 21, a $15.00 metro. Solar, calle 19, a $15.00 metro. Parcela de esquina, a $15.00 metro. Otra parcela de centro: $6,500. Todos los terrenos en loma. Guillermo del Monte, Habana 84: M-2474.

SOLAR: SAN LAZARO, 228 METROS $5.300; otro $4.500, Oquendo 7 frente, $1.700; San Nicolás 7x21, $6.000. Pocito, Víbora, 10x30, $600. Teniente Rey 22, bajos, M-9430 Remero 2 a 5.

REPARTO KOHLY. SACRIFICO LO-te 14 solares, 17.69x41 vs. juntos o separados, parte alta, horrorosa ganga. Hay lotes grandes. Trato directo. Manzana Gómez 264.

$750. SOLAR LOMA DE CHAPLE, próximo a Calzada, 20 varas de frente; otro: $1.800, calle Montoro, Ensanche de la Habana, próximo a Carlos III, 7 y medio por 34 metros. Informes: F-2225.

COMPRO PARCELA ESQUINA O centro de poco fondo. Sierra, Nicanor Campo o Alturas Almendares. Gastón Reyes. Obispo esquina Habana sexto piso. M-9019.

SE VENDE O ARRIENDA UNA MAN-zana de terreno muy bien situada para cualquier Industria, al Sur de Boada, entre López, Goicuría, Lugareño y Río de Luyanó. Informan en Unión y Ahorro 29, Cerro. Oquendo 4 altos y Diez de Octubre 398 A. J. del Monte.

50— FINCAS RUSTICAS

EXCEPCIONAL OPORTUNIDAD

Finca en producción. 3 caballerías largas, 1 hora Habana, 5 minutos pasado Artemisa. Lindas arboledas, buen bohío, excelente pozo, bomba, tanque, motor, tractor, carretera, arados. Muchos aperos, muchas siembras a unos metros de la Central. Buen camino. Todo $3.000. Santiago Fols, U-2410.

DOS CABALLERIAS, COLARADAS, superior cultivo, entre Caimito y Vereda: 6,000 peson. Muchos frutales, guardarrayas de palmas, palmares, mucha agua, casas labor. Benítez. Carlos III número 12, edificio Providencia 602, de 12 a 4.

FINCA RUSTICA: 2 Y MEDIA CA-ballerías, tierras coloradas, llana, con piedras, carretera San Antonio de los Baños, casas, árboles frutales, 2 pozos, regadío, gran siembra de papas más frutos menores, 1,000 gallinas, bueyes, vacas y más animales. Todo: $12,000. Duque de Heredia y Pérez. Perseverancia 50: M-3563.

51- ESTABLECIMIENTOS

BODEGA CON SUS ARMATOSTES y utensilios se alquila se da barato en Lealtad y Carmen informes: Neptuno e Industria, café.

VENDO VIDRIERA TABACOS, CI-garros, quincalla, billetes Lotería, etc. La doy barata. Sr. Pallarés. "La Mía", Belascoaín y San José.

VENDO: CAFECITO-LECHERIA, PE-gado a «El Encanto», todo moderno: $1,500; una vidriera de tabacos y quincalla: $350.00. Arriendo una barrita en Galiano. Informes: Aguila y Barcelona, vidriera. Alfredo.

BODEGA-BARRA: $4,000

De Egido al Muelle. Poco alquiler y bien situada. Mucha venta. Nada de palucha. Lo que se escribe, se garantiza. Informes: San José y Belascoaín, Café. Angel Alvarez.

VENDO SIN CANTINA SITIO DEL alto comercio montado a toda máquina propio para persona de gusto, $50 venta. Económico en gasto, detalles de este sólido negocio: Cuenya, Monte y Someruelos, café.

SE VENDE UNA FONDA EN BUEN punto y bien situada. Su precio: 100 pesos. Informan Egido y Acosta, Celestino.

VENDO UNA PELUQUERIA, BIEN montada, con máquina de permanente, nueva, buen barrio, por no poder atender el dueño y no ser del giro. Informan: Salud 107, altos, de 11 a 2. López.

SE VENDE CASA DE HUESPEDES que tiene 22 habitaciones en el centro de la Habana, deja $300 mensuales, precio $3.000, negocio del momento. Bufete Aguacate 29, teléfono M-8445.

A DOS CUADRAS DEL PARQUE Central se vende un gran café sin alcoholes. Informan en Obispo No. 20, Café Peña Antuña.

SE VENDE UNA BODEGA, MUY barata, poco alquiler. Informan: Graña, Calixto García No. 121, Regla.

BODEGA

Por tener que embarcar vendo una gran bodega en el centro de la Habana sola en esquina, lo quepido por ella, lo tiene de mercancías. Vea este negocio que es una ganga. Informa su dueño: Espada y Valle, Sr. González.

SILLERIA IRROMPIBLE (PARA ES-tablecimientos) Thonet Viene, enteramente nuevas, desde 45 pesos, docena. La Casa Ros y Novoa, Galiano núm. 94.

52- BOVEDAS Y PANTEONES

BOVEDA FORRADA TODA DE MAR-mol ,orilla de calle, 10 centímetros de grueso: 380 pesos. Bóveda, orilla de calle, sistema Martillo, tapa de 10 centímetros de grueso, con banco: 360 pesos. F. Rodríguez: Doce número 229. F-6258.

VENTAS

52- BOVEDAS Y PANTEONES

BOVEDAS. SE VENDEN DOS EN muy buenas condiciones, una a la entrada en el cuadro 6. La otra está más distante, buenos precios. Informan en 12 y Zapata, Café Vedado. Teléfono F-3022. (Suárez)

BOVEDA Y OSARIO, PAREDES DE concreto, tapas y mármol de 4 centímetros: 130 pesos. Bóveda y osario, paredes de concreto, contramarcos de mármol y tapas de seis centímetros de grueso, en 180 pesos F. Rodríguez, Doce número 229: F-6258.

53— AUTOMOVILES Y ACCESO-

SE VENDE UN CHEVROLET DEL 28 trabajando, en $65, informes, Calzada y 10, Vedado, Botica, pregunte por Marcos.

CHEVROLET 2 PUERTAS, $195; Ford 30, dos puertas, $325.00; Ford camioncito, $175; Ford cuña, $180; Packard 7 pasajeros, $350. Reina No. 24. Garage Braña, M-4366.

VENDO «WILLYS» COMPLETAMEN-te nuevo, hace 42 kilómetros por galón, 4 cilindros, 6 ventanas, extraordinaria oportunidad. Llame al F-3189 pregunte por Enrique.

POR NO NECESITARSE SE VENDE un automóvil Packard 1928 seis cilindros tipo sport en magnífico estado. Informan en Rayo 37.

FORD 1931, BUENO DE TODO, CON-cordia entre Aramburo y Hospital, garage. Se vende barato.

VENDO CHEVROLET DEL 34, CUA-tro puertas, nuevo. Una buena oportunidad. Dosal, Diecisiete y A., Vedado.

VENDO PLYMOUTH, DEL 32, CUA-tro puertas. Está nuevo, 35 kilómetros por galón; dos Ford, de dos puertas, del 29, a $165.00; Graham Paige chico, del 29, cuatro puertas. Véalos. Los regalo: 23 número 455, entre 12 y 14, Vedado.

SE VENDE BUICK DEL 32, CERRA-do, 5 pasajeros. Está como nuevo, o se cambia por otro, con alguna facilidad de pago. Chapa particular Calzada, esquina a I., Vedado.

CUÑA FORD V-8, AÑO 32, MUY PO-co uso, buenas gomas Muy barata, Espada 6, entre Neptuno y Concordia, al lado de la Panadería: Telf. U-3837.

GANGA: SE VENDEN DOS CAMIO-nes Ford, de doble rueda, uno con caseta y listo para trabajar. Se dan baratos, por quitar el negocio. Oquendo y Peñalver, Garage.

DODGE BROTHERS DEL 29, CUA-tro puertas, en perfectan condiciones mecánicas y de pintura, con 5 gomas, en buen estado y chapa particular. Puede verse, en Empedrado 8 o Aguiar 106. Preguntar por Delfín. Se vende barato.

PROPIO PARA PIQUERA: DODGE cerrado 1928, acabado de pintar, buenas gomas. Tiene chapa. Barato y con facilidades en el pago. Véalo en la Agencia Ford, edificio Carreño, Marina y 25.

TINTOREROS: TENGO UN FORD cerrado, de dos puertas, cuatro cilindros. Muy barato y con facilidades. Pruébelo en la Agencia Ford, edificio Carreño, Marina y 25.

VIAJANTES: CUÑA FORD 1929, CON cinco gomas del paquete y acabado de pintar. La vendo con facilidades en el pago. Véala en la Agencia Ford, edificio Carreño, Marina y 25.

FAMILIA, POR EMBARCAR, VEN-de Buick cerrado, cuatro puertas, chico, nuevo, completamente. Verdadera ganga. Véalo. Avenida Wilson número 75, esquina a Dos, Vedado.

CAMIONES BARATOS: UN CAMION Brockway, de 1 y media tonelada. carrocería cerrada, en $650.00; un camión Brockway de 1 y cuarto tonelada, con carrocería cerrada y gomas nuevas: $450.00; un camión Dodge, de 6 cilindros, del 31, de una tonelada, con carrocería de reparto, en perfectas condiciones de funcionamiento y muy buenas gomas: $625.00; un chassis Mack, de 5 y media toneladas, funcionando: $150.00; camiones de uso; Brockway, Indiana, Stewart, etc. a precios de liquidación. ¡Aprovehe gangas! Compañía de Servicio de Camiones, S. A., Carlos III y Subirana. Telf. U-2455.

SE VENDE UN SEDAN, DODGE Brothers del 32, con seis ruedas. Véalo en Misión número 33. Chapa número 7712. De 8 a 12 a. m.

AUTOMOVIL

Se desea alquilar por meses camión pequeño, cerrado, propio para reparto. Tiene que estar en buenas condiciones. Preferible Ford o Chevrolet. Diríjase: Sr. Madruga, Amistad 76, Sánchez y Araoz.

SE VENDEN VARIOS CAMIONES Ford en perfecto estado de funcionamiento, propios para reparto. Informan en C y 13, taller, Vedado. Preguntar por Antonio.

MUY BARATO VENDEMOS MAGNI-fico carro Lasalle de 8 cilindros, cinco pasajeros, 5 ruedas metalizadas, nuevas y en perfecto estado. Salud 55 M. 6204. J. Posse.

GANGA. SE VENDE WHIPPETT, 1930 de 4 cilindros, 5 pasajeros, abierto. 48 8kilómetros por galón y tiene pintura Duco nueva. Informes: y demostración Garage Nu Enamel, Ayesterán 18. Teléfono U-2891.

54- MAQUINARIAS

CARPINTEROS; VENDO ESCOPLO de palanca, en muy buenas condiciones. También otras herramientas, Animas 113, bajos, de 11 a 2

HERRAMIENTAS. SE VENDEN BA-ratos un torno Revolver Tarrajero marca «Wagner»; una Fresadora y varias herramientas para hojalatería. Estévez número 4.

IMPRESORES: VENDO LINOTIPO Chandler, 8x12, completa, prensa de mano 6x9, fundidores rodillos, máquina sellos goma. Compro cajas, tipos, filiadoras, material blanco, Pulido, Imprensa, Obispo y Habana.

VENDO: PLANTA ELECTRICA Delco, 5 caballos, generador 120 wolts, 2 amperes, consumo 3 octavos galón; Frigidaire porcelana, nuevo; molino de motor, 2 torres, grande; tostador de café, para 100 libras: A-9647.

BUENA OCASION, LOS MEJORES molinos para toda clase de granos y otros productos, muy baratos, véalos y pruébelos en Sama 44, Marianao, frente al cuartel Guardia Rural.

VENDO MOTOR MARINO, MWM, 120 HP, 4 cilindros; bombas, P. Profundo, 10 por 12, 460 GPM., contra 250 pies; bombas inyección, condensadores 10 por 12, 3.500 GPM., a 60 pies a 1.800 RPM., nuevas; donques, 5 por 6; Filtro prensa y prensa de jalea, oroches, 40 a 200 H.P.; plantas de frío 3, 6 y 15 toneladas, cortina expansión directa 3.000 L. de leche pailas, techos de cobre, planta de éter; bomba vacío, 5, 8 y 12; camión White, volteo, Manila número 12, Cerro, Hilario García. I-5619

55- CAJAS CONTADORAS

LIQUIDO REGISTRADORAS NIQUE-ladas. Ofrezca lo que pueda. Son gangas. Hago ventas al contado y a plazon. Cambios, reparaciones, niquelados, esmaltados y compro. Visite esta casa, San Rafael 51.

CONTADORAS NATIONAL, CINCO gavetas, ocho contadores, cinta ticket, de caoba y eléctrica. También otras chicas; una cocina de gas, una rebanadora de jamón eléctrica y una nevera grande. Habana 116 y medio, cerca de Amargura.

VENTAS

56- MUEBLES Y PRENDAS

MUEBLES A PLAZOS

Gran surtido en juegos de cuarto, comedor, sala y piezas sueltas.

Compramos y cambiamos: U-1360

Las ventas con grandes facilidades de pago. Al contado, casi regalados. Le recomendamos visite esta casa, en **Neptuno 235, esquina a Soledad**

SE VENDE BARATISIMO PRECIO-so juego de cuarto 3 cuerpos, último tipo con butacón tapizado. Urge su venta. Salud 98, esquina a Belascoaín.

UN JUEGO DE LIWING ROM

Moderno, nuevo y barato, además, muebles finos, lámparas y objetos de arte. «LA ZILIA», Suárez 43 entre Gloria y Apodaca.

"LA COMPETIDORA"

Compra y vende: joyas, ropas, muebles, objetos de Arte, lámparas, neveras, radios, máquinas de coser y escribir, oficinas, equipajes finos y corrientes. Liquidación permanente. Cambiamos dando facilidades de pago. Gloria e Indio: A-6827.

UN JUEGO DE LIVING ROOM

Moderno, nuevo y barato. Además, muebles finos, lámparas y objetos de Arte. «La Celia» Suarez 43 entre Gloria y Apodaca.

LA CASA FEERO

No compre sus muebles, radios, joyas, máquinas de coser y escribir, neveras eléctricas, muebles oficinas, sin antes hacer una visita a "La Casa Ferro", Gloria 123 y 127. Vendemos más barato que nuestros colegas. También compramos, pagando más que nadie. Llame: Telf. M-1296.

SE VENDE UNA MAQUINA DE dobladillo de ojo. Se da barata. Avenida de Acosta 5, Víbora.

VENDO MAGNIFICO JUEGO CUAR-to, 3 cuerpos, original diseño, hermosa coqueta, nuevo; otro, cedro, tres cuerpos, moderno, comedor; moderno, sala. Ganga. Jesús del Monte 101, Colegio, una cuadra Agua Dulce.

"VARADERO"

Nueva casa de compra y venta. Venimos arrollando, con precios increíbles. Extenso surtido en objetos de Arte, porcelanas finas, bronces, objetos de fantasía, alfombras, lámparas, cuadros, joyas y muchas cosas más. Visítenos y ahorrará dinero. "Varadero", de Paulino Rodríguez y Compañía, San Rafael 141-B., entre Soledad y Oquendo. Teléfono: U-3637.

FAMILIA, VENDO LUJOSO CUAR-to, caoba, 3 cuerpos, butacón, tiradores carey: $135.00; regio comedor, Renacimiento: $100.00; recibidor y sala, modernos: $38.00; lámpara, radio Víctor: $20.00. Concordia 127, Belascoaín y Gervasio.

OBJETOS DE ARTE

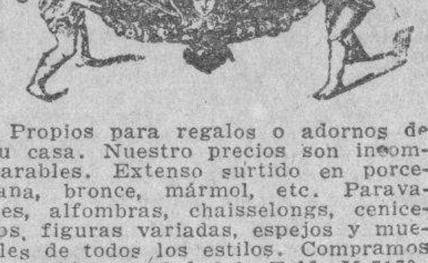

Propios para regalos o adornos de su casa. Nuestro precios son incomparables. Extenso surtido en porcelana, bronce, mármol, etc. Paravanes, alfombras, chaisselongs, ceniceros, figuras variadas, espejos y muebles de todos los estilos. Compramos y cambiamos. Salud 9. Telf. M-7179. «La Casa Inglesa».

BAULES Y MALETAS

Se liquidan por diez días: 23 maletas finas, 8 baúles-bodegas, 11 de escaparate, 6 maletines y 4 sombrereras, nuevos y de uso. Compramos y cambiamos, Salud 9. Telf. M-7179. «La Casa Inglesa».

ESTE JUEGO DE CUARTO, DE CIN-co piezas, está nuevo y moderno: $20.00; y el de tres cuerpos: $30.00; radio Majestic: $25.00, por pronto embarque. Sitios 40, entre Rayo y San Nicolás.

DOS JUEGOS DE CUARTO: ARTE Moderno: el de dos cuerpos: $21.00; y el de tres cuerpos: $29.00. Están nuevos. Radio Víctor: $22.00 y los demás muebles, baratos, por reducirme. Neptuno 220, entre Soledad y Aramburo.

VENTAS A PLAZOS

Muebles
Radios
Refrigeradores

Con precios rebajados y las mayores facilidades de pago

LA IDEA

Angeles 3 — Reina 23.
Teléfono M-1619

OBJETOS ARTE JOYAS

A precios increíbles liquidamos: Figuras de bronce y marfil, porcelanas, lámparas y Frigidaire, relojes de pared y pie, gobelinos, juegos de cubiertos de plata, de café, objetos de plata, mubeles antiguos y modernos. También tenemos un surtido enorme de joyería fina.

"LOS TRES HERMANOS"

Consulado núms. 94 y 96

Telf. M-3534.

VENTAS

56— MUEBLES Y PRENDAS

SE VENDE UN JUEGO DE CUAR-to, de cinco piezas, muy barato. Campanario 193, departamento F., segundo piso.

VENDO ESPLENDIDO JUEGO DE cuarto tres cuerpos moderno por embarcar. Zanja 65 esquina a Cerrada del Paseo. Informan Telf. U-3309.

VENDO JUEGO CUARTO MODERNO $30.00; otro mejor, 3 cuerpos, baratísimo, juego comedor 9 piezas; sala caoba, $15. Jesús del Monte 27, altos, una cuadra Esquina Tejas.

OBJETOS DE ARTE: VENDO LIN-dos fulles de carey y bronce, Sevres, salón dorado; otro de recibidor en terciopelo rojo; porcelanas y cristales finos; juego de cuarto tallado y regio comedor y otros muchos objetos de Arte. Calle I. número 18, esquina a Once.

VENDO: JUEGO DE CUARTO, TRES cuerpos, Arte Moderno: $30.00; otro, 8 piezas, finísimo, sala; comedor, 9 piezas, baratísimo; chiffonier, cama $7.00á cama de hierro: $3.00, San Joaquín 33 y cuarto, esquina Monte.

MUEBLES OPORTUNIDAD: GRAN cantidad, a precios bajísimos y con grandes facilidades de pago: juegos de cuarto, comedor, sala y piezas sueltas. «La Predilecta», San Rafael 171, entre Marqués González y Oquendo: U-1729.

LA CASA MOSQUERA

San Rafael 129 y 131. Telf. U-5437

Amueble su casa con gusto y con poco dinero. También le cambiamos sus muebles o hacemos el negocio que más le convenga. Háganos una visita, no perderá tiempo. La Casa Mosquera, San Rafael 129 y 131. Telf. U-5437. Facilidades de pago.

Muebles en GANGA

Juegos de cuarto: $30.00; idem de 3 cuerpos: $40.00; de sala,, $15.00; comedor: $30.00; escaparates, $9.00; con lunas: $15.00; mesas correderas: $4.00; aparadores: $6.00; 6 sillas y 2 sillones: $10.000; neveras, $10.00; máquinas de coser y escribir. Se cambian y compran toda clase de muebles, pagando más que nadie

LA PRINCESA, SAN RAFAEL 107

entre Escobar y Gervasio: U-7926.

MUEBLES A PLAZOS

Brindamos los mejores muebles, desde los más modestos a los más lujosos. Grandes facilidades de pago. Especialidades en fabricación. Tomamos muebles en fondo. Compramos muebles usados de todas clases. Pagamos más que nadie.

DIAZ Y CHAO

Neptuno números 197 y 200, entre Belascoaín y Lucena: U-5154.

"CASA ARECHAGA

«EL SIGLO»

TALLER DE EBANISTERIA

Muebles en todos los estilos, los encontrará visitando ésta su casa. Vendemos únicamente a particulares. Precios sin competencia. **Manrique 189. Telf. A-6135.**

"La Nacional"

Dinero por joyas y muebles.

Compra y Venta

MUEBLES PARA OFICINA
Distribuidores de los muebles de acero "Steel-Age".
EQUIPAJES
BAULES Y MALETAS
Surtido completo.
Registradoras "NATIONAL", con garantía mecánica.

"La Nacional"

Villegas 93, entre Teniente Rey y Amargura. A-9915.

56

Antigüedades

Objetos de Arte, porcelanas, alhajas antiguas y modernas, bandejas, juegos cubiertos, café y otros muchos objetos de plata legítima, que liquidamos a bajos precios. Aproveche la oportunidad, haciendo sus compras o regalos con poco dinero.

CARBALLAL HERMANOS

San Rafael 138, entre Belascoaín y Gervasio.
Teléfono: U-5744.

MUEBLES BARATOS

A VERDADEROS PRECIOS
Liquidación permanente de radios, juegos de sala, cuarto y comedor.

VENGA A VERNOS EN SEGUIDA

Ahorrará dinero. Facilidades de pago. Tomamos sus muebles a cambio.
«La Casa López», Belascoaín 76, entre Jesús Peregrino y Pocito.
Telf. U-4541.

LIQUIDACION TOTAL

Juegos de cuartos: $20.00; sala: $10.00; comedor: $20.00; recibidor: $18.00; camas: $20.00; sillones y sillas, chiffoniers, radios, neveras, piezas de todas clases, a como quiera. «La Moderna», Salud 3, entre Galiano y Rayo: A-6620.

GRAN LIQUIDACION

Joyas, ropas, muebles, jugeos cuarto, sala, comedor, baúles, maletas, capas de agua, piezas sueltas todas clases. «La Isla», Suárez 17 entre Corrales y Apodaca.

OBJETOS DE ARTE

Gran surtido en jarrones de porcelana, lámparas, alfombras, gobelinos, cuadros, figuras de bronce y marfil, abanicos, joyas e infinidad de objetos muy propios para regalos.

"LA PREDILECTA"

San Rafael esquina Oquendo al lado del Bar.
U-2530.

MAQUINA SINGER DE OVILLO central en buen estado, se vende barata, puede verse en Neptuno No. 89.

POR RAPIDO EMBARQUE VENDO juego cuarto 3 cuerpos, $29; otro grande 3 cuerpos, $38; comedor regio, $42; sala $30, todo moderno, (ganga). Escobar 9, bajos, San Lázaro y Lagunas.

VENTAS

56- MUEBLES Y PRENDAS

SE VENDEN LOS MUEBLES DE una casa, urge la venta. Zanja 137, altos, teléfono F-3769.

NECESITO VENDER, EN SEGUI-da, un fino juego de cuarto, de tres cuerpos último estilo, por la mitad de su valor; uno de sala, moderno; uno de comedor, chico, original. Pueden verse a cualquier hora, en San Rafael 143, letra E., entre Aramburo y Soledad.

57— UTILES DE OFICINAS

MUEBLES DE OFICINA, VENDO y compro: cajas de hierro, archivos, Kardex, tarjetero, máquinas de escribir, sumar y calcular, burós, libreros, juegos de recibidor, sillas, butacas, carpetas. Compostela 43, entre O-Reilly y Progreso: M-8638.

MAQUINAS, BUROS, MUEBLES, JOYAS

Radios, Empeño, compro y vendo: máquinas de escribir, sumar, calcular y coser, archivos-cajas, mimeógrafos, pupitres, equipajes, objetos de Arte, satélites y mesas.

FLUSES A $2.00

Proedentes de empeño: pantalones, sobrecamas, zapatos, maletas, etcétera.

La Hispano Cuba

Monserrate 39 y Parque Zayas. A-8054.

BOLSA DE MUEBLES DE OFICINA

Muebles de Caoba en General
MAQUINAS DE ESCRIBIR
Agentes Exclusivos de YAWMAN Y ERBE
Muebles de Acero

TARJETEROS VISIBLES
Sistemas de Archive

RELOJES REGISTRADORES
"CINCINNATI"

Compostela 55, entre Obispo y Obrapía, Teléf. A-7744.

MUEBLES DE OFICINA, COMPRO y vendo: máquinas de escribir, sumar y calcular, cajas de hierro, archivos, burós, Kardex, libreros giratorios, juegos de recibidor, pupitres, satélites. Progreso 3, esquina Aguacate: M-8638.

58- LIBROS E IMPRESOS

LIBRERIA «ALBELA». CONTINUAS novedades científicas y literarias. Libros de Enseñanza Elemental y Superior. Revistas de Modas. Agencia exclusiva «Le Femme Chic», de París; «Chic Parisien» y todas sus publicaciones, las mejores del Mundo. Pídalas en esta librería. Compra y venta de libros antiguos, con grabados, preferentemente cubanos o que traten de Cuba, Belascoaín y San Rafael: U-5783 Apartado 511. Habana

PARA EL INTERIOR EXCLUSIVA-mente, remitimos gratis Boletín de Liquidación de Libros nuevos y Hoja Infantil con lista de Cuentos y Cuadernos de Dibujos. Carlos M. López, Obispo 74. Habana.

59- RADIOS

SE VENDE RADIO ATWATER KENT 8 tubos. Ganga. Véalo en Vives entre San Nicolás y Antón Recio, Barbería.

SUPERTONE

MODELOS 1936
Equipados con tubos de metal o cristal, onda corta y larga, desde $45.00. Garantizamos oirá con gran volúmen y claridad, estaciones de España, Francia, Alemania, Inglaterra, Italia y toda la América.
VENTAS
DESDE $5.00 MENSUALES
Instalación de antena gratis
Un año de garantía

"EL ARTE MODERNO"
(Mueblería)
SAN NICOLAS NUM. 63
Entre Neptuno y San Miguel, Habana. Territorios disponibles para exclusiva.

NEGOCIANTES EN RADIOS. — SE venden 12 aparatos de Radio en muy buenas condiciones sumamente baratos. Estévez número 4.

RADIO GRUNOW DE 1935, TODAS ondas, completamente nuevo. Se da sumamente barato y una lámpara de bronce. San Rafael 141, bajos, casi esquina a Oquendo.

APROVECHE ESTA GANGA. VEN-do magnífico radio R.C.A., cinco bombillos, gran alcance, funcionando perfectamente. Regalo $10.00. Necesidad obliga. Real 50 lado dentista, Puentes Grandes.

RADIOS USADOS, DE OPORTUNI-dad: Tenemos desde $10.00; Majestic: $20.00; Víctor: $25.00 y otros. Hacemos cambios, por radios nuevos. Grunow a plazos, desde $5.00 mensuales, un año de garantía, Jesús del Monte 27, altos, una cuadra Esquina Tejas: M-6212.

RCA. VICTOR 1935, TODA ONDA, 8 tubos. Crosley 1935, toda onda, 8 tubos; Philco 1935 8 tubos; RCA 80; Majestic Superheterodino 8 tubos; baratísimos. Otros desde $10.00. Tubos nuevos 55 por 100 descuento. Obrapía 86, frente Panadería: A-7159.

RADIO VICTOR, DE LO MAS MO-derno: $20.00, por embarcarme. Desearía tratar con particular. Grandes voces y alcance. Tiene poco uso, Neptuno 220, entre Soledad y Aramburo.

60-INSTRUMENTOS DE MUSICA

FAMILIA VENDE PIANO DE CON-cierto completamente nuevo, último modelo la mejor marca o primer oferta, urge venta. Calle 12 No. 7, entre F y G. Reparto Batista, frente a la Destilería Habana. X-2139.

M.E.C.D. 2016

VENTAS

60—INSTRUMENTOS DE MUSICA

SE VENDE PIANO CUERDAS CRU-zadas, voces perfectas, propio para estudio. También un aparador de cocina moderno, muy barato, por estorbar. Indio 24, altos.

POR NECESITAR MUDARME VEN-do un magnífico piano alemán de muy poco uso en $45. pero vale el doble. Reina 74 entre Lealtad y Campanario.

«LA INTERNACIONAL», VENDE LOS mejores pianos: cuarto de colar y verticales: Steinway, Ronich, Buinner, Kallman, Scheimel Pleyel. Facilidades de pago. «La Internacional», San Rafael 57, esquina a Campanario.

SE VENDE PIANO CUERDAS CRU-zadas voces perfectas propio para estudio. Muy barato por estorbar. Indio 24, altos.

VENDO: UN REGIO PIANO, MO-derno, casi nuevo y muy barato. No pierda su finísimo oído, con un piano malo. Vea éste y maravíllese, Dragones frente al Teatro Martí.

VENDO: UN REGIO PIANO, MO-derno, casi nuevo y muy barato. No pierda su finísimo oído, con un piano malo. Vea éste y maravíllese, Dragones frente al teatro Martí.

LIQUIDACION

Enorme surtido de pianos verticales y de cola, propios para profesional o estudios, al alcance de todas las fortunas. Grandes facilidades de pago.

"LA PREDILECTA"

San Rafael y Oquendo.
Al lado del Bar.
U-2530.

AFINADORES

AFINE SU PIANO, POR $2.00, CON toda garantía y seguridad. Manuel Domínguez, afinador mecánico, graduado en la Escuela «Danguard», de New York. Taller de Reparaciones: Zulueta 36 y medio. Telf. M-3040.

AFINADOR COMPOSITOR DE PIA-nos de 4 Conservatorio (Masriera) experto graduado en Michigan, Estados Unidos. Trabajos correctos garantizados. Precios módicos. Salgo campo. Ordenes profesor Vidad Cuvelier. teléfono A-8606.

61— DE ANIMALES

PLYMOUTH ROCK BLANCOS, HUE-vos $-.50 docena, gallo importado 11 meses 8½ libras, $5.00, 9 chivas buena raza, a primera oferta razonable por necesitar local. FO-2530.

DIEZ POLLONAS Y DOS POLLO-nes Gigantes, blancos, 7 gallinas y 2 gallos Brahmas Armiñada, 9 pollonas y 3 pollones. Todos premiados en Exposición. Ganga. Delicias 66, Víbora.

PAJARERIA "LA BOLSA"

Acabamos de recibir, canarios Flautas, blancos y de otros colores, procedentes de los mejores criaderos de las Montañas de Harz, (Alemania). Mejore su cría adquiriendo estos magníficos ejemplares, los mejores que se reciben en Cuba. Neptuno 155, entre Escobar y Gervasio. Telf. U-6947.

PECES PELEADORES

Hermosísimos, cola larga a un peso pareja. Barbus Rosados y Barbus Fasiolatus a cincuenta centavos pareja y otras variedades; véalos en «El Faisán», Infanta No. 12 entre Jovellar y San Lzaro.

VENDO POLLONES MALAYOS PU-ra sangre, blancos o negros completamente y un precioso cochecito con un hermosísimo chivo maestro, arreos etc. Boada, Mayía Rodríguez y Perla. Reparto Los Pinos, Habana. Hasta las 4 p.m.

SE VENDE UNA MULA, TIENE 7½ buenas condiciones, muy sana. Para informes San Joaquín 39, depósito de hielo.

"EL CARDENAL"

La casa de las aves, huevos y pollitos de raza: Leghorn, Catalanas del Pratt, Brahaman, Plymounth Rock, Rhode Island Red, Minorcas, Gigantes Jersey, Orpinton y todo cuanto usted desee en Avicultura, pídalo a «El Cardenal», Zulueta 73. Telf. M-4319, Armando González.

VENDO A PRECIO DE SITUACION mulos, corros y arreos de todas clases, caballos, mulos de monta y pony, 4 potros sementales 7 y media cuartas, bonito color. Carros cerrados para lecheros y panaderías. Domingo Jarro, Marino y Atarés. Jesús del Monte. X-2876.

VACAS

SE VENDEN

Recentinas, de mucha leche, novillas, toros, una yunta de bueyes de primera, dos caballos caminadores, de más de 7 cuartas. Informes: Ayestarán 1. Telf. U-1129.

62— OBJETOS VARIOS

VENDO CAMARA "GRAFLEX" 1A, rollo 116, lente "Zeiss" f.4.5é compacta y liviana. KODAK 3A Especial con lente f.6.3 y estuche. Informarán: I-6617.

VENDO UNA CARRETILLA MUY barata preparada para refrescos, tabacos y cigarros. Informa Aurelio 19 entre 26 y 28, Vedado.

CAJA DE CAUDALES: SE VENDE. Tamaño 36 por 28». Muy fuerte y muy barata. «La Casa de los Hules», Neptuno número 203. Telf. U-4400.

VENTAS

62- OBJETOS VARIOS

VENDO CINE KODASKOPE A., OTRO Devry, cámara tomar Bell and Howell, famosa en el mundo. Cambio radios de onda corta, por motores eléctricos y bombas de agua, Egido 18, bajos.

DEMOLICION DE 25 NUMERO 239, Vedado. Se venden: tablas de 1 por 8 y media y alfardería fina, 20 huecos de puertas y 2,000 tejas Mariposa, francesa.

SE VENDE UNA VIDRIERA, SAN Nicolás No. 110 frente a Cuchillo.

VENDO UNA VIDRIERA FORMA escuadra, propia para tabacos y quincallas, Virtudes núm. 26, casi esquina a Amistad.

REINA 22 ESQUINA RAYO. REMA-to vidrieras d e tabacos de mostrador y de frente de calle y una máquina de coser y unos enpejos y una nevera. Ofrezcan lo que puedan.

VENDO: 10,000 LIBRAS PLANCHUE-la acerada, de 10 y 15 pies, 4» por 532; remaches, tornillos para carruejes, tubos de ¼ por 48 pulgadas y 53 Todo nuevo y de ocasión. Monte 461. A-9031.

SE VENDE UN CALENTADOR ELECtrico y una incubadora de pollos. Informan: Teléfono F-3802.

VENDO UNA CHALANA 90 PIES largo por 32 manga, carga 2000 sacos azúcar 13 arrobas, lista para trabajar, lancha gasolina 23 pies por 8 manga, motor 5 caballos, nueva, un motor Kellin Perfección 8 caballos, barato. Informes: Justo Suárez, Agramonte 96, Regla o Bar Tropical, Muelle de Luz.

PECERAS: VENDO TRES GRANDES con unos quinientos peces surtido selecto. Teléfono I-3779.

SE VENDE UN MAGNIFICO LO-te de 25.000 pies de madera para andamiaje, en magnficas condiciones, con tablones, alfardas desde 4x4 hasta 10x10; está como nuevo y se facilita a un precio sumamente económico. Teléfono U-2242.

Dinero-Hipotecas

63- SOLICITUD

¡NEGOCIO POSITIVO! POR APRE-mio, vendo primera hipoteca de 2,000 pesos, produciendo alto interés, sobre casa, doble valor, en Santa Emilia, Santos Suárez. Hago gran descuento. Prado 19: M-6513.

Dinero en Hipoteca

En todas cantidades, al tipo más bajo deplaza, con la mayor reserva y prontitud.

Miguel F. Márquez

Empedrado 16, altos. Telf. A-8450.

HIPOTECA, DE MIL QUINIENTOS a dos mil pesos, doy en la Habana, en primera hipoteca. Informan: Telf. A-9437.

64- OFERTAS

TENEMOS ORDENES INVERTIR $80.000 casas, solares e hipotecas. Tiene usted algo, escríbanos a 10 de Octubre 596. Alfredo Párraga, o véanos de 3 a 6.

VENDO CREDITO HIPOTECARIO de 3,200 pesos. Lo doy por 1,800 pesos. Aproveche ganga. Informes: Galiano 125, altos. García.

DINERO: DOY EN HIPOTECA PE-queñas y grandes cantidades. También sobre bóvedas. Panteones y automóviles desde $50.00. Bajo interés. Rapidez y reserva. Compro casa Habana o repartos de $3.000 a $4.000. Teléfono I-3167.

DESEA USTED INVERTIR SU DI-nero en inversiones sólidas, en partidas pequeñas y grandes. Tenemos los mejores negocios. Véanos. Bufete, Aguacate 29. M-8445.

DINERO

Doy grandes y pequeñas cantidades en primera hipoteca, desde el 7 por ciento, en adelante, para la Habana y sus barrios. Compro y vendo casas, solares y créditos hipotecarios. Compro y vendo Bonos y Acciones.

JULIO C. GRANDA

Obrapía 33. Telfs. M-5921 y F-5759.

DINERO SOBRE CASAS ALQUILE-res, panteones, créditos hipotecarios, compramos casas de todos precios, administramos propiedades. Bufete, Aguacate 29. Telf. M-8445, de 10 a 12 y 3 a 5.

DINERO

No pierda tiempo. Cuando necesite tomar dinero en hipoteca o Pagarés, vea a M. Fernández, San Ignacio 50. Teléfono M-9272. De 2 a 5. Operación rápida y absoluta reserva.

65- BONOS Y VALORES

BANCO ASTURIANO: COMPRO BO-nos y Acciones. Compro Acciones de la Compañía Cubana de Electricidad. Compro y vendo Bonos y Acciones de todas Compañías, cotizables y no cotizables en la Bolsa. Manuel Piñol, Obrapía núm. 17.

N. GELATS Y COMPAÑIA

106 Aguiar 108 esquina a Amargura

CAJAS RESERVADAS

Las tenemos en nuestras bóvedas construidas con todos los adelantos modernos y las alquilamos para guardar valores de los interesados. En esta oficina daremos todos los detalles que se deseen.

VALORES: COMPRO Y VENDO VA-lores, bonos y cciones, a los más altos tipos de plaza y se pignoran. Doy dinero en primeras hipotecas. Obrapía 17. Manuel Piñol.

PARA LAS DAMAS

70—INTERES PARA LAS DAMAS

EXTIRPACION

De los vellos de la cara, muslos piernas, etc. por medio de la electricidad. Tratamiento definitivo y garantizado. Señora Alexander. Calle Tercera número 381, entre 2 y 4. Vedado, Habana.

PARA LAS DAMAS

70- INTERES PARA LAS DAMAS

POR UN PESO, SE HACE EL VES-tido que quiera Por 50 centavos, corto y entallo. Se dan clases de corte y contura. Manrique número 28, casi esquina a Animas.

SUS CANAS DESAPARECEN RAPIDAmente con la brillantina «Gema». No mancha. No es tintura. Mándenos dos centavos en sellos y enviaremos muestras. Productos «Gema». Avenida de Acosta 36, Víbora.

BAILADORES: EL QUE QUIERA divertirse, en San Rafael 41-C., esquina a San Nicolás, se alquilan toda clase de disfraces, desde 50 centavos. Abierto toda la noche.

MANIQUIES

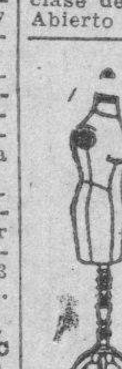

ULTIMOS MODELOS FRANCESES, acabados de recibir.

Toda modista buena necesita tener uno en su casa.

BOTONES Y HEBILLAS

FORRAMOS botones y hebillas si nos manda la tela de su .vestido. Recuerde que la moda es llevar ambos adornos iguales.

PLISET Y DOBLADILLOS

Trabajos rápidos y bien hechos en pliset y dobladillo de ojo. Nuestra casa está especializada en ellos y cuenta con expertas operarias.

OLLADOS Y GABETES

En todos los colores; los hacemos en el acto. Gran moda para los nuevos vestidos.

BORDADOS MECANICOS

Podemos hacer, en bordados, al pasado y cadeneta, todo lo que sea necesario. Precios reducidos.

Comparsas de CARNAVAL

Tenemos el surtido más grande de adornos para disfraces. También telas especiales, que vendemos a precios muy reducidos. Recibimos el «mechón» para pelucas en doce colores distintos, desde el «platinado» al nuevo color de moda en París.

BAZAR INGLES

GALIANO y San MIGUEL

ULTIMO CORTE PARISIEN, SISTEMA "ALEMANY" NACIONAL

Aprenda corte y costura por este gran sistema. A la primera prueba quedará encantada de su irreprochable corte. No ha de entallarlo. Aprenda cortar lo más complicado del figurín. (Ver es creer). La preparación más sólida y útil para la mujer moderna. Estudios que ofrecen garantías, fáciles y agradables. Siempre sabrá cortar aunque pasen 20 años de nuevas innovaciones. Hágase profesora, obteniendo título profesional en Instituto, San José 9, «La Central», Autora y directora; Matilde Alemany viuda de Raurel. También clases en sucursales, por mis competentísimas profesoras graduadas Srta. Hortensia, Atocha 6, Cerro; Sra. de Orfilia, Luz número 26; Sra. Matutina Alejandro Ramírez núm. 18. Clases a domicilios y Correo, gratis. Sólo al interior, remita sellos. Infómese. Tengo exclusiva dar grandes ventajas lucrativas. Aprovechen oportunidad que brindo hoy.. La mejor organización moderna de Cuba. Vendemos último método explicativo y profusión grabados, al alcance de todas inteligencias. Precios: $4.00 y $4.30 al interior remito.

FUERA CANAS: OBTENGA UN HER-moso color: negro, castaño o rubio, usando la tintura «La Favorita». Teñido del cabello: $3.00. Estuche: $1.00 De venta en todas las Farmacias. Depósito: Virtudes núm. 28.

PELUQUERO MASAJISTA A DO-micilio. Señoras, caballeros y niños. Corte cabello, 30 cts. Masaje facial, 50 cts. corte de pelo, afeitado y masaje, $1.00. 4 a 5 servicios, $1.00. Juan Molina, M-6814.

ENSEÑANZAS

75- PROFESORAS-PROFESORES

ABOGADO AMERICANO

De Boston, Yale University graduate. Clases colectivas y particulares de Inglés. Método práctico, eficaz, moderno. Para informes: Sr. Milián, M-8421 (11½ a. m. a 12½ p. m.; 8 a 9 p. m.

CLASES EN INGLES. LAS MEJO-res referencias. Escribir: Clasificados, DIARIO DE LA MARINA. A. D.

PREPARACION PARA INGRESO EN la escuela Militar y en la Naval. Clases individuales a domicilio, también colectivas. Profesor experimentado. Precios reducidos. Informan: U-5464. Después de la 1 p. m.

CONSULTORIA JURIDICO- LITE-raria, Apartado 1647, Habana. Consultas por correspondencia. Departamento Litrario. Departamento Jurídico, Departamento de Idiomas. Estudie: Procurador, Redacción y Estudios Literarios, Inglés. Pila informes.

ITALIANO, ALEMAN, FRANCES, inglés, clases diurnas, nocturnas y a domicilio, ambos sexos. Aguila 155, teléfono A-6639.

CLASES DE INGLES EN MI DOMI-cilio. Dos horas a la semana, $5.00 al mes. F-6470. Señoras y niños exclusivamente.

ENSEÑANZAS

75- PROFESORAS-PROFESORES

ACADEMIA RABIÑA

EL DIA 6 DE MARZO
BACHILLERATO
EL NUEVO CURSILLO COMIENZA

Clases individuales: Inglés, Francés, Alemán, Taquigrafía «Pittman» y «Gregg», Mecanografía, Ortografía, Teneduría de Libros, Correspondencia Comercial y Aritmética. TAMBIEN CLASES POR CORRESPONDENCIA. Ingreso E. de Ingenieros, Arquitectos y Veterinaria. Curso de Procurador. **Pida Prospectos: Neptuno número 80, altos, esquina a Manrique. Teléfonos: M-7849 y A-9222.**

PROFESOR GRADUADO EN MA-drid y París. Clases a domicilio. Enseñanza elemental y superior. Preparatoria Bachillerato y Normales. Método para aprender pronto el francés. Cuotas módicas. Señor Cid. San Nicolás 3. Teléfono M-3423.

CANTO, DECLAMACION. ES LA diva Maruja González hoy, la primera tiple de España. Quien la descubrió y educó su voz en Cuba. Informes: O-Reilly 32, 2o piso, departamento 20.

$1.50 MENSUAL, 8 ASIGNATURAS, todas inclusive inscribiéndose hoy, Ultimo día. Aproveche: Inglés, taquigrafía, teneduría, mecanografía, gramática, ortografía, aritmética, caligrafía: U-4782, San Rafael 87, A, bajos, Escobar.

ENGLISH INDIVIDUAL AND CLASS instruction in all branches of English. Miss Benet. M-2803.

PROFESORA DE TAQUIGRAFIA «Pittman», Mecanografía al tacto, Ortografía, Instrucción, Corte y Costura, Bordados. Da clases particulares y en Colegios. Enseñanza práctica y rápida. Precios módicos. Telf. X-3406.

PROFESORA FRANCESA, CON TI-tulo, da clases de francés, en su casa o domicilio. Telf. M-8551.

PROFESORA DE 1a. Y 2a. ENSE-ñanza. Se ofrece para dar clases en su casa y a domicilio. Precios módicos. Teléfono F-2646.

BAILES: PROFESORES DE PARIS

Y New York: Maurice y Srta. Santander. Estilos ultramoderno: Fox, Blues, Pasodoble, Son y Tango, etc. Bailes teatrales, Tap y Rumba. Demostración sin compromiso. Enseñanza rapidísima. Privada a damas y caballeros. Día y noche. Precios mínimos. Lealtad 153, altos, esquina a Reina. Vamos a domicilio

CLASES A DOMICILIO ARITMETI-ca, Algebra, Geometría, Trigonometría, Inglés. Sistema moderno, resultado experiencia estudios en Universidades europeas. Dirigirse a Academia «Medina» Apodaca 2 C o teléfono A-9868. Profesor Penabad.

PROFESORA COMPETENTE ENSE-ña hablar inglés en corto tiempo. Especialidad conversación. Mejores referencias. Calle 17 núm. 2-A., Vedado teléfono FO-1360.

PROFESORA INGLESA, TIENE AL-gunas horas libres. Llame: Telf. F-3947.

PROFESOR DE BAILES

Precios módicos. Enseñanza rápida: Son, Fox, Tango, Blue, tec., etc. Doy clases a domicilio. Ismael Servelló, Cárdenas número 3, segundo piso.

PROFESOR GRADUADO EN LA Normal Central de Madrid, ofrécese para explicar a domicilio, clases elementales y superiores. Novísimos sistemas didácticos. Sr. Pedrós, L número 164, Teléfono F-4124.

CLASES DE INGLES POR PROFE-sora inglesa, de Londres, Inglaterra, con gran experiencia. Teléfono F-3879.

INGLES, TAQUIGRAFIA (INGLESA y española). Teneduría, Cálculos Mercantiles, Aritmética, Algebra, Caligrafía, Mecanografía y Ortografía. Enseñanza a domicilio, por el Profesor F. Heitzman, Monte 103, altos, M-9247

GUITARRA Y CANTO. ENSEÑANZA rápida. Día y noche. Vamos a domicilio. Jesús María y Habana. Teléfono A-9568.

INGLES. COLEGIOS AMERICANOS

Aprenda inglés rápido, fácil, económicamente. Método modernísimo a base de conversación solamente. Garantía; usted podrá hablar una hora consecutiva en inglés al terminar la segunda lección del curso Clases individuales $5.00 por mes. Language Research Institute of New York. Profesor Richardson. Representante colegios americanos al alcance de todas las fortunas. Preparación especial en inglés para entrada en los mismos. Lunes, Miércoles y Viernes. Manzana de Gómez 528 M-3868.

NORTEAMERICANO, HABLA Y ES-cribe español, enseña inglés por método de conversación o de otro método. Primera lección gratis. Precio módico. Cooper, Apartado 1010.

INGLES: PROFESOR DE LONDRES. (Ex Oficial del Ejército Británico). Experto en la enseñanza rápida. Clases a todas horas. Farnés, Zulueta 73, altos, apartamento 20.

INSTITUTO MUSICAL: EMMA BA-día. Dirigido por competente profesora, graduada del Juilliard Institute, de New York. Ex alumna de Mme. Vengerova y Carl Friedberg. Clases de piano y armonía. Enseñanza Primaria y Superior. Repertorio. Cursos especiales para niños. Informes: F-2051. Calle F. número 205, primer piso, letra B.

76- COLEGIOS

"SAN ELOY"

Colegio y Academia. Fundado en 1907. Primera y Segunda Enseñanza: Preparatoria, Bachillerato, Comercio, Idiomas, Cultura Física. Cursos preparatorios especiales. Admitimos pupilos, medios pupilos y externos. Cerro 620. Telf. I-6002. Pida Prospectos.

INTERNOS, 10 PESOS ADMITIMOS niños ambos sexos, todos los grados. Alimentación abundante y nutritiva. Vigilancia y moralidad. Inglés diario. Estudios comerciales. Colegio Academia Mercantil. Luz 26.

ENSEÑANZAS

76- COLEGIOS

33 CENTAVOS DIARIOS

Por esa pequeña cuota tiene usted internado a su niño o niña en un ambiente puramente moral y educacional, con todas las comodidades hogareñas. INVESTIGUE. Este año puede usted estar tranquila, le indicamos el camino. CAMPOS DE SPORT. Quince mil metros para que sus niños jueguen en sus recreos. Instituto «América Arias», antigua Quinta Malberti, Santa Catalina y Línea del Oeste, Víbora. Teléfono: I-4712, Carlos Caballero Méndez, Director Propietario.

77— ACADEMIAS

ACADEMIA DE IDIOMAS ROBERTS Malecón 31. Teléfono: M-2124. ¿Desea usted aprender inglés? Compre el método Roberts. Se recomienda por sí solo. Distinción. Eficiencia. Garantía. Cuarta Edición: $2.00.

ACADEMIA BRAVO

Matricúlese en el nuevo cursillo de Bachillerato en la Academia «Bravo». Clases por Catedráticos del Instituto. Laboratorio para prácticas de Física y Química: Cuotas: Preparatoria, Primero y Segundo Año: $4.00. Tercero y Cuarto Año: $5.00. También cursos especiales para ingreso en las Escuelas de Ingenieros, Veterinaria y Normales, Contabilidad, Ortografía, Mecanografía y Taquigrafía Pitman y Gregg, (inglés y español). Neptuno 199 y 198, entre Belascoaín y Lucena: U-2627.

OBSEQUIO DE LA ACADEMIA DE COMERCIO

LUIS B. CORRALES

Los que presenten quince centavos en sellos, recibirán una Aritmética Mercantil práctica. Clases: Teneduría de Libros, Taquigrafía, Ortografía, Inglés. Clases de Mecanografía: $1.00 mensual, una hora diaria. Clases individuales, Lealtad 141, entre Salud y Dragones.

ACADEMIA «MEDINA» — COMER-cio, idiomas, preparatoria, Aritmética, Algebra, Mecanografía, Taquigrafía Contabilidad. Esmerada atención. Clases día y noche. Módica cuota. Apodaca 2, bajos, casi esquina a Cárdenas. Mecanografía $1.00.

Interés General

AVISO IMPORTANTE.— FAMILIAS que han dejado restos mortales de sus familiares a guardar a Ramón Monsgrillo que fué dueño de la marmolería Las Tres Palmas, suplica pasen a abonar sus adeudos, de lo contrario dichos restos serán trasladados al osario. Informes: calle 24 y 27. Reparto Kohly, Telf. F-6164, cedo una bóveda.

PERFORACIONES DE POZOS DE agua y petróleo hasta 1500 pies, fosas absorventes. Ventas de maquinarias de perforar, herramientas y tuberías nuevas y de uso. Oil etc. Gas Well equipments. Villegas 5. Habana.

INSTRUYA Y ENTRETENGA A SUS niños, con los magníficos semanarios infantiles: «Billiken», «El Gorrión», «Aladino», «Rataplán», «Paquín» y «Marilu». Pídaselos a nuestros vendedores: Agencia de Publicaciones «Madiedo», bajos del Centro Asturiano, frente al Parque Central, Habana. Telf. A-6466.

TRABAJOS DE CONTABILIDAD EN general, por precios módicos. Al industrial le demuestro con números, si gana o pierde a los precios que vende sus productos, con arreglo a sus gastos y promedio de ventas. Telf. I-3287

"EL CRISTAL", ZANJA NUM. 68

U-4118. Señora: no lo piense más. Usted necesitar adaptar sus espejos a las innovaciones que todo modernismo exige. Nuestro obreros—bajo cuyas manos geniales de artistas, «El Cristal» es simepre arcilla dócil—logran alcanzar arabescos caprichosos. Fabricamos, azogamos y adaptamos espejos Absoluta garantía. Telf. U-4118.

SE VENDEN HASTA 300 NARAN-jos injertado, sembrados en latas. Informes: Teléfono U-3321.

ALQUILERES

79— HOTELES

HOTEL "ROMA"

DE DIEGO S. FRANCHI

O-REILLY ESQ. A AGUACATE

Situado en el centro comercial. Lujosas y frescas habitaciones y un apartamento, con baño privado. Comida exquisita. Visite el **Hotel «Roma»** y convénzase.

"CAMPOAMOR"

Compostela 106. Teléfono: A-7401. Departamentos con baño privado, agua fría y caliente, luz y teléfono, desde $13.00 mensuales. Interiores y vista a la calle. Comida: $15.00, una persona; y $20.00, matrimonio.

PERLA DE CUBA

Hotel. Economía y confort, en el punto más céntrico de la ciudad. **Amistad núm. 132.** Háganos una visita quedará convencido. Administrador: **F. Fernández.**

HOTEL "IDEAL ROOM"

PRADO 93-B., (POR PASAJE)

¿Desea vivir en casa tranquila, mejor que en su propia casa? Visite esta gran casa, aunque sea por curiosidad. Por dentro la mejor. Precios para matrimonios, con comida y toda asistencia, desde $35.00 a $45.00. Hay apartamentos de dos habitaciones, con balcón y baño a Prado. Exígense referencias de moralidad y pago.

TROTCHA

Calzada y Dos, Vedado. Economa, confort, seriedad. Frescas habitaciones con baño privado y todo servicio. Rodeado de hermosos jardines. Precios de situación. Telf. F-2383.

ALQUILERES

79- HOTELES

THE SAVOY

F Y 15. VEDADO.
Telf. F-6616

Situado en un lugar alto del Vedado. Con fácil y frecuente comunicación, con la Ciudad y Repartos. Rodeado de jardines. Con 600 metros de hermosos portales. Las habitaciones tienen ventilación directa, teléfono, baño privado, con agua fría y caliente. Precios moderados. incluyendo tres excelentes comidas. El servicio en mesas separadas, para cada familia.

HOTEL ANDINO

S. LAZARO 490, ESQ. M. U-2553

Unico en su clase. Moderno, céntrico, amplio, fresco, saludable, frente Universidad. Conviene para los que necesiten vivir cerca de los hospitales Calixto García o Mercedes. Habitaciones con baño privado balcón, hermosa vista. Con 3 excelentes comidas: $45.00, matrimonios. Una persona desde $26.00. Apartamentos con o sin muebles y asistencia. Precio sin competencia. Garage propio y ascensor. Esmerado servicio en mesas separadas.

80— CASAS DE HUESPEDES

NUEVA CASA DE HUESPEDES: Magnífican habitaciones con agua fría y caliente, teléfono, buena comida, a precios económicos, elevador. Se admiten abonados al comedor, O-Reilly 52, entrada por Habana.

CASA DE HUESPEDES «LA ISLA» Monte 53, por Factoría. Exclusivamente para personas de moralidad. Habitaciones con balcón a la calle. Espléndidos baños. Edificio moderno. Precios reducidos.

PALACIO CUETO

Situado dentro de la zona comercial, próximo Departamentos del Estado. Cómodas habitaciones, agua caliente, servicio de elevador, inmejorable comida. Precios reducidos. Muralla esquina a Inquisidor. Teléfono: M-2674.

81— CASAS DE COMIDAS

«LA NUEVA COMERCIAL»

Víveres, vinos importados, comidas, lunch. Apodaca y Cienfuegs. M-4454. Ahorre tiempo cocinando, por menos que usted gasta servimos exquisitas comidas, criolla y española. Expertos cocineros, lista diaria, menús variados, horas fijas, precio mínimo, servicio bicicletas. Encargos para banquetes, meriendas y cenas. La mejor garantía nuestra numerosa clientela.

SERVIMOS CANTINAS A DOMICI-lio. Una persona: 40 centavos; dos: 60 centavos. Servicio rápido y hora fija. Pruebe y será nuestro cliente Reina y Angeles, bar «El Polo». (Hable con el cocinero).

82- APARTAMENTOS

SI USTED BUSCA BUENOS APARtamentos y habitaciones modernas, puntos céntricos, baratos, pase por Industria 96, Reina 14 y 19, San José 78, M. Gómez 371, M. Gómez 407, 10 de Octubre 291, Municipio y Rosa Enríquez. Los encargados le enseñarán lo mejor.

MANRIQUE 55, PEGADO A NEP-tuno, propio para matrimonio alquilo barato moderno apartamento con sala, dos cuartos, baño lujoso completo, cocina de gas. Llave el encargado.

EDIFICIO «AGUIAR» INDUSTRIA 72½. Apartamentos 2 habitaciones y baño completo, luz, teléfono, agua caliente y ascensor día y noche. Vigilancia nocturna. Sólo a personas de absoluta moralidad.

J ESQUINA 21 VEDADO. APARTA-mento moderno, a la brisa, muy cómodo y con buena vista. Sala, comedor, dos cuartos, lujoso baño intercalado, etc. Informa Encargado.

$8.00 CON LUZ. ALQUILO APARTA-mento moderno. Tranvías y guaguas a la puerta. Una casa moderna: 15 pesos. Tercera número 63, entre 16 y 18, Almendares.

EDIFICIO «PADRON», APARTA-mentos, muy ventilados, modernos, decorados, sala, saleta, cuatro cuartos, precioso baño intercalado, saleta comer, cocina de gas, calentador, baño criados. Apartamentos más chicos con todas comodidades. Precios razonables. Neptuno 251, telfonos U-5158 y U-5402.

VEDADO. SE ALQUILA APARTA-mento en casa respetable entrada independiente, vista a la calle, de los piezas, baño privado, garage si desean 11 No. 131 entre K y L.

EDIFICIO

LOPEZ SERRANO

Calle 13 y L. Telf. F-2332.
Vedado

Apartamentos de dos y tres cuartos dormitorios, sala, comedor, cocina, baño, cuarto y servicio de criados, incluyendo en la renta: luz, gas, refrigerador, teléfono y garage.

GRAN CASA PARA FAMILIAS MONte 5, antes Hotel «La Purísima», apartamento baño privado, agua caliente, balcón. Habitaciones, lavabo, balcón, $6 y $8, con o sin comida. Se exige moralidad, hay teléfono.

ALQUILERES

83- DEPARTAMENTOS

SAN PEDRO 12 ESQUINA SANTA Clara, departamento amplio, fresco, agua dentro, habitaciones interiores, baratísimas. Hay elevador y teléfono, departamento con 3 posesiones, fresco, 13 pesos.

CARLOS III 2o. ESQUINA BELAS-coaín departamento con dos salones, lavabo, luz, teléfono, balcón, comida si desea, $18.

FAMILIA QUE EMBARCA ALQUI-la un departamento amueblado. Hay también otro departamento sin muebles. Edificio de 8 pisos y sótano para garage. 6 esquina a 11, Vedado.

84— HABITACIONES

VEDADO. CALLE 13 No. 130 EN-tre K y L, se alquilan dos hermosas habitaciones, con su baño.

PARA PROFESIONAL CEDO AMPLIA sala y recibidor en lugar céntrico, casa moderna de familia con todas referencias. Concordia 126, bajos, entre Gervasio y Belascoaín. Informes a cualquier hora.

ALQUILO GRAN HABITACION VISta a calle, agua corriente baño anexo, con o sin comida, a hombres solos o matrimonio sin niños. O-Reilly 102, segundo piso, a una cuadra Parque Central.

MANRIQUE 123, ENTRE REINA Y Salud. Habitación espléndida, con lavabo. También departamento de dos habitaciones, agua caliente, teléfono y limpieza. Sólo con asistencia. Moral absoluta: A-6388.

HABITACION GRANDE Y FRESCA. Se alquila a matrimonio o caballeros solos, en casa de familia, con comida, Bernaza 60, altos.

ALQUILO: EN HABANA 121, ALTOS, esquina a Muralla, cuarto grande y fresco, con muebles, teléfono, agua caliente. Persona moral. Entrada independiente. Informan: Telf. M-1185.

SE ALQUILAN DOS HABITACIO-nes altas, San Lázaro 151, a hombres solos o matrimonios sin niños. Casa de moralidad. Precio de situación.

SE ALQUILA HABITACION AMUE-blada fresca, ventilada, ventana al fondo, a hombres solos, casa de orden, $10.00. Obrapa 63 segundo piso, entre Compostela y Aguacate.

SE ALQUILA UNA HABITACION en casa de familia decente a hombres solos o a matrimonio sin niños, que coman fuera Angeles 41, bajos, entre Monte y Corrales.

NEPTUNO 64, ALTOS DEL CARME-lo, alquilo espléndida habitación, amueblada agua corriente a matrimonio, con toda asistencia, una pequeña para hombre solo, comida inmejorable, precio económico. Teléfono M-1331.

2 HABITACIONES, BAÑO PRIVADO independientes. Casa americana, $35 mensuales. H 134 casi esquina a 15.

SE ALQUILA UNA ESPLENDIDD habitación, muy fresca y con todas comodidades. Tiene salida al balcón. Neptuno 45, segundo piso.

EN LUGAR CENTRICO: O-REILLY 69 por Villegas. Se alquila una habitación con balcón a la calle, con todo servicio

SE ALQUILAN: EN O-REILLY 5, habitaciones y un departamento de tres habitaciones, con cocina, en la azotea; y un local de planta baja, grande. Baratos.

CALLE C. NUMERO 21, ALTOS. FA-milia seria, alquila dos habitaciones, con o sin muebles, con baño independiente y terraza, a matrimonio sin hijos. Precio módico. Informes, en la misma.

CUBA 86, ENTRE TENIENTE REY y Amargura. Edificio moderno, moral y tranquilo. Habitaciones con lavabos, luz, teléfono, baño caliente, desde $8.00 Dos meses. Personas mayores: A-8309.

AVISO. — ALQUILO UNA HABITA-ción y una accesoria para industria con dos puertas a la calle. Cuba 99. Informa el encargado.

BASARRATE 16½ A ENTRE ZAPA-ta y Valle, casa particular se alquila una habitación a hombres solos. Se cambian referencias. Teléfono U-2147, ingorman.

HABITACION PEQUEÑA HOMBRE o señora trabaje fuera casa familia privada lugar inmejorable Prado 96 segundo piso con o sin muebles. Se exigen referencias Sra. Martínez.

ALQUILO DOS AMPLIAS HABITA-ciones, barrio comercial. Preferible hombres solos. Casa de moralidad, Cristo 4, bajos, entre Teniente Rey y Muralla.

EDIFICIO "CUBA", SEIS PISOS,

Empedrado número 42. Se alquilan amplias y ventiladas habitaciones, muy baratas. Elevador, lavabo, luz toda la noche. Orden y moralidad. Telf. M-5113.

SE ALQUILA UNA AMPLIA HABI-tación con vista a la calle, anexa al baño, en casa de familia particular, propia para una o dos personas, con todo servicio. Cuba No. 85 y medio, apartamento 3.

9 SEIS PESOS SE ALQUILAN ES-paciosos cuartos en Figuras 94, cada uno tiene su cocina. Luz grátis.

VEDADO: SE ALQUILA, A PERSO-na honorable, con referencias, una habitación con asistencia, en casa de matrimonio respetable. Informan: F-5044.

RESIDENCIA PARTICULAR, PA-

ra matrimonio o caballero honorable. Amplias y claras habitaciones, frente al mar. En la azotea un apartamento con baño, saleta y terraza. San Lázaro 75, esquina a Crespo. Hay teléfono..

VEDADO: CALLE 13 No. 130 EN-tre K y L se alquilan dos hermosas habitaciones con su baño.

SUSCRIBASE Y ANUNCIESE EN EL «DIARIO DE LA MARINA»

ALQUILERES

84— HABITACIONES

IDEAL PARA MATRIMONIOS:

Prado 99, frente al Capitolio. Habitaciones modernas y ventiladas, con baño privado y closets. Agua caliente y fría a todas horas. Excelente comida. Gran confort y limpieza. Estricta moralidad.

CASA PARTICULAR, VEDADO: D número 212, entre 21 y 23. Habitaciones con comida, para personas morales. Precios convencionales.

SE ALQUILA ESPLENDIDA HABI-tación con balcón a la calle. Moralidad. Agua corriente. Teléfono, Aguila, 107, altos.

VEDADO: LINEA 91, ESQUINA A 6. Familia honorable, alquila hermosísima habitación con baño privado. Está dividida, propia para 3 o 4 personas. Da a gran portal. Todo servicio. Cambiamos referencias: F-5632 y F-3569.

SE ALQUILAN HABITACIONES AL-tas, en Dragones número 106. Casa de moralidad. Informan, en la misma.

SE ALQUILA VENTILADA, CLARA y céntrica habitación en la azotea a hombres solos y señora de estricta moralidad. Estrella 30 A, altos.

OBISPO 97, SEGUNDO PISO,

vean lindas y grandes habitaciones con toda asistencia. Todas, con agua corriente. Esmeradísimo servicio. Precio de situación. Véanlas: M-8046.

SE ALQUILAN, EN COMPOSTELA número 75, entre Teniente Rey y Amargura, espaciosos y frescos departamentos y habitaciones, acabados de pintar. Llaves en la misma. Informes: Francisco Torres, Edificio Bacardí, apartamento 421.

85- NAVES Y LOCALES

SE ALQUILA GARAGE DE SAN MA-riano 337 entre Figueroa y D-Strampes. Se necesitan referencias.

NDUSTRIALES. ALQUILO ESPLEN-dida nave, patio amplio, entrada camiones, frente carretera Central, San Francisco de Paula, para industria. Acueducto, ferrocarril, contribución Municipio Guanabacoa. Informan Real 40, bodega.

SE ALQUILA UNA NAVE, EN CO-lumnas de hierro, entrada por dos calles, con 500 metros de superficie. Se alquila toda, o en partes, piso de granito. Venga a verla, de 8 a 11 a. m. y de 1 a 5 p. m., todos los días, media cuadra de Monte. Figuras 37, entre Tenerife y Monte.

$10

Se alquila amplio local de esquina, en **O-Farrill y José Antonio Saco** Véalo y alquílelo. Informes: Genios y Morro. Telf. M-6747.

ALQUILO LOCAL PARA BODEGA, con armatostes, nevera y demás enseres. Mucha barriada. Havana Park. Paradero del Cerro. Teléfono I-6605.

ALQUILO HERMOSO LOCAL, CON vidrieras, calle concurrida, propio para exhibición de radios, efectos eléctricos. Amplia vivienda. Módico alquiler. Más informes: San José 11, bajos.

ACOSTA 54 Y 56 ALMACEN, TODO un salón espacioso, la llave e informes en los altos.

BODEGA, CON ARMATOSTES, MOS-trador, vidrieras y demás enseres, Pérez y Teresa Blanco, Calzada de Concha. Abierta, de 3 a 5, todos los días. M-6204 y F-5113. J. Posse.

LOCAL ESTABLECIMIENTO PE-queño, con vidriera al frente de la calle y estantería, magnífico lugar, cerca del Parque Central, Obispo 127 se alquila. De 9 a 11 a.m.

ALQUILO NAVE MODERNA, DESA-güe 77, con 556 metros, propia para industria. Bien situada, cerca de Belascoaín y tres cuadras de Carlos III. Puede verse a todas horas.

LUYANO Y ENSENADA SE ALQUILA un local de 350 metros y unas habitaciones al fondo y servicios, próximo desocuparse. Informan A-7674.

BARATISIMA: GRAN NAVE, CON doble servicio, propia para industria o comercio, Puente de Hierro Gómez 5, Santos Suárez: I-3857.

$52

Se alquila la gran nave, en magnífico lugar: **Marqués González núm. 60.** Propia para industria, comercio o depósito. Informan en Genios esquina a Morro. Telf. M-6747.

SE ALQUILA ESPLENDIDO LOCAL propio para vender leche en la calle 13 esquina 6 No. 36, Vedado. Puede verse de 1 a 6 de la tarde. Informan en la calle 9 No. 52 esquina a Baños, Vedado.

EN NEPTUNO 164-166 ENTRE ESCO-bar y Gervasio, alquilo moderno local con vidriera. 11.60 mts. de frente. 362 mts. superficie. Llaves e Informes: Empedrado 49 M-3031.

GALIANO

Y SAN LAZARO

El mejor local de La Habana.

APROVECHE

Unica Oportunidad de Alquilarlo
VEALO Y OFREZCA
CONTRATOS POR AÑOS
Informes: Genios y Morro
Telf. M-6747

FOLLETIN 9

EL CANTAR de la MUERTA

Por BARON DE CASAPORTIERRA

De venta en «La Moderna Poesía», Pi y Margall 129, Tel. A-1171.

¡¡Maldita, maldita hembra, perra cristiana de Satanás!! ¡¡Jehová te haga beber a torrentes las hieles envenenadas de unos celos rabiosos que devoren hasta el hueso tus entrañas y sequen las raíces de tu vida, y te reduzca a no poder saciar tu hambre sino con la carne palpitante de tus propios hijos!! ¡¡Que el Dios de Abrahán, de Isaac y de Jacob abra la tierra bajo tu planta vacilante y derrame sobre tu cabeza el fuego hediondo y corrosivo con que destruyó las nefandas ciudades de Sodoma y Gomorra!! ¡¡Maldita, maldita... ladrona de mi paz y asesina de mis esperanzas...!! ¡¡Bruja, hechicera!!...

Lía parecía loca o poseída del demonio de la ira,, encerrada en la hermosa habitación que le había destinado el difunto Alhí-Ben-Malek cuando la compró a unos mercaderes de Antioquía, siendo aún adolescente niña casi; se mesaba los sueltos cabellos y recorría la amplia sala con pasos presurosos y desatentados, el rostro enrojecido por la cólera y los iracundos ojos desencajados y llameantes como ascuas.

Ella no amaba ciertamente a Said-Ben-Alhí, ni se sentía capaz de amar a nadie, pero era ambiciosa, y desde que pisó los umbrales de la casa del poderoso abencerraje había acariciado un hermoso sueño que le parecía facilísimo de realizar dados sus naturales encantos físicos, de los que se sentía tan orgullosa, y el corazón sensible y generoso del joven príncipe, cuyo amor ya en más de una ocasión había juzgado conquistado casi por entero, y con él la jefatura de la servidumbre que Zaida le arrebataba con tal cinismo, y más adelante, la posesión de todas las cuantiosas riquezas del bravo Emir.

La llegada de Paloma había truncado sus casi logrados planes; por eso la odiaba con tan desatada furia.

Todos los insultos le parecían vagos y benévolos cuando los musitaba interiormente, cada vez que la tropezaba en su camino; todas las venganzas imaginadas se le antojaban sobrado piadosas para satisfacer la intensidad de su reconcentrado rencor.

¡Ah, si ella hubiera tenido suficiente resolución y valentía para hundir en el blanco seno de su rival uno de los corvos alfanjes de su señor!...

¡Con qué valuptuoso deleite le hubiera arrancado del pecho el odiado corazón para p'sotearloo desbaratándolo bajo las suelas de sus sandalias si no hubiera tenido miedo al presentido castigo ineludible de su enamorado dueño!

Aquella noche, su furia había llegado la paroxismo al oir de los propios labios del herido, que empezaba a delirar, el aborrecido nombre de la «intrusa» pronunciado con inflexiones dulcísimas de apasionada ternura:

—«¡¡¡Paloma... Paloma!!!»

Ella no pudo dominar su impotente rabia y corrió a esconder en su dormitorio el dolor y la ignominia de su derrota.

¡No, ya no era posible dilatar por más tiempo su venganza, venganza que era la defensa de su tranquilidad presente y de su dicha y bienestar futuros!

¿Qué haría?...

Y se sentó a lo moruno en uno de los cojines que rodeaban el lecho, y quedó muda y quieta, cejijunta y sombría, contemplando sin ver los menudos mosaicos del pavimentó.

De repente, una idea placentera iluminó su cara y dilató sus rojos y bien cortados labios con una diabólica sonrisa.

Ella tenía en su mano el medio seguro y secreto de deshacerse para siempre de Paloma.

¡Nada de calumnias a las que Said-Ben-Alhí no daría nunca crédito!... ¡Nada de golpes temerarios ni de heridas sangrantes y escandalosas!...

No tenía más que fomentar el ciego amor que le profesaba Samuel, el mago judío, que solía frecuentar la casa como amigo que era de Said, y en aquellos días iría más con motivo de la herida de éste.

Recordó las quedas palabras apasionadas que le había dicho a hurtadillas y la viva llama de pasión que brillaba en sus ojos al verla.

Samuel conocía el secreto de todas las plantas, medicinales, mortíferas, enloquecedoras, la flor del odio y la del amor y toda clase de bebedizos y sortilegios... si llegaba a convencerse de que ella le amaba y estaba dispuesta a huir con él aunque fuera al fin del mundo, para lo que ya le diría ella que sólo necesitaba librarse de la tiránica tutela de Said-Ben-Alhí, que la vigilaba constantemente, valiéndose para ello de una de sus esclavas negras (mentira desde luego), él no vacilaría en proporcionarle un veneno bastante activo para su incorruptible Argos, que ella emplearía, naturalmente, en despachar para el otro a la odiosa cautiva nazarena.

El plan requería mucha cautela y astucia... Por lo pronto, su actuación tenía que reducirse a conquistar la confianza del hebreo haciendo creer en su amorosa correspondencia... y dulcificar cuanto pudiera el gesto y la voz en presencia de ella y del amo.

Mientras Said-Ben-Alhí continuara postrado en el lecho y asistido precisamente por el sabio hebreo era temerario suscitar los celos de éste, que podía por sí mismo administrar al herido la ponzoña.

Si Said-Ben-Alhí moría de la herida recibida aquella noche, el plan caía por su base...: si curaba... sería llegado el momento de ponerlo por obra...

Suspiró complacida y satisfecha de sí misma.

Era cosa resuelta... si Ben-Alhí se salvaba, Paloma moriría sin que pudiera averiguarse de qué mal, y ella, Lía, se daría arte y maña para recuperar el terreno perdido en el ánimo de su señor, logrando a fuerza de suavidad y dulzura, de paciencia y de cálculo, el primer lugar en su corazón, naturalmente bueno y facil de conquistar y en otros tiempos visiblemente impresionado por sus encantos.

Alcanzaría el puesto envidiable de esposa favorita y... acaso andando el tiempo el de Sultana, pues el rey Mohamet era ya viejo, todos sus hijos habían muerto en la guerra y empezaba a señalarse al príncipe Said como su inmediato heredero y sucesor.

Por estas alturas marchaba Lía viento en popa y las velas desplegadas de su optimismo, cuando vino a sorprenderla el sueño, por lo que se apresuró a despojarse de sus vestidos para echarse en las blandas plumas de su cómodo lecho.

—IX—

Delirio

La llamita tenue y vacilante de la lamparilla de barro esmaltado que luchaba inútilmente por disipar la oscuridad reinante en la suntuosa cámara del herido fingía sombras medrosas en torno del oculto ajimez y comunicaba temblores inverosímiles a las caprichosas labores de la pared, al pesado cortinaje de rico demasco rojo que cubría la entrada, al hermoso tapiz oscuro que decoraba el testero en que se apoyaba la cabecera de la ocupada cama y a la regia colcha de ésta.

Paloma, sentada en un ancho y precioso cojín colocado a los pies del bajo lecho, vigilaba silenciosamente el sueño letárgico del príncipe moro, que con el rostro encendido por la alta fiebre y los labios resecos y entreabiertos por la enhelosa respiración entrecortada, pronunciada de vez en vez palabras confusas e incoherentes que oprimian con un extraño dolor mezcla de tristeza compasiva y desconocida y tierna dulcedumbre, el sensible y agradecido corazón de la cautiva cristiana

Sin saber cómo ni por qué razón, ni acertar a definir de qué sentimiento nacían o arrancaban aquellas reflexiones, se halló de pronto cotejando en su pensamiento el afecto sumiso, respetuoso, admirativo, a la vez que suavísimo y casi maternal (sobre todo en aquellos momentos en que le veía sufriendo y como dependiendo de sus cuidados y atenciones, abandonado a su tutela y custodia, como si ella fuera su ángel bueno), que le inspiraba el Emir abencerraje con la frialdad ceremoniosa y tímida, casi esquivez, que había sentido en presencia de su prometido, el rico hombre de Peña-Rota, las cuatro veces que le había visto allá en Torreví...

¡Qué grande era la diferencia y qué violento le hubiera resultado entonces acceder, como había accedido antes, con sumisa serenidad indiferente, de hija buena y dócil, al vehemente deseo de su padre, que ya se hubiera realizado de no haber intervenido en su vida tan trágicamente los bárbaros guerreros mahometanos... ¿Sería ella capaz de casarse «ahora» con Don Suero de Peña-Rota? ¡Ay, no!, de ningún modo; la respuesta estaba dada antes de que se formulara la pregunta... pero...

M.E.C.D. 2016

ALQUILERES

85- NAVES Y LOCALES

GRAN LOCAL PARA COMERCIO, se alquila en Mercaderes 33 (Teniente Rey y Amargura). Doy contrato. Informan: Laboratorio Bosque, Tejadillo 36.

$25 Se alquila amplio local, en 18 entre 9 y 11 Frente al Paradero de los Tranvías, propio para comercio. Informes: Genios esquina a Morro. Telf. M-6747.

SE ALQUILA: PRIMELLES ESQUINA a San Cristóbal, Cerro. Amplio y espléndido local, propio para cualquier comercio, industria o depósito. Tiene 3 puertas metálicas y una de cedro. Precio de situación. Informan: X-1261.

87- HABANA

EN 20 PESOS SE ALQUILAN LOS bajos de San José No. 130 entre Aramburo y Soledad. Informan en los mismos.

SAN RAFAEL 281, SALA, SALETA, tres cuartos, salón de comer, buen baño, servicios de criado, gran patio. Informan en los altos.

HERMOSA CASA, GERVASIO 60, ALTOS, 5 cuartos, sala, saleta, comedor, cuarto y servicio criados, baño. Informan: F-2248.

ALQUILAMOS: SAN RAFAEL Y Hospital, casa alta y moderna: sala, saleta, 3 cuartos, baño intercalado completo, cocina. Precio módico. Informes: Ferretería de Belascoaín y San Rafael. Telf. U-5215.

ALQUILO: AMARGURA 88, BAJOS, entre Villegas y Aguacate, propios para oficina o profesional: sala, comedor, cuatro habitaciones, baño y doble servicio. Llave e informes, en los altos.

SUBIRANA 74, BAJOS, ENTRE DEsagüe y Benjumeda: sala, saleta, 3 cuartos, baño intercalado completo, agua fría y caliente, servicio de criados, patio y traspatio. Precio: 25 pesos. Informan: Telf. U-4910. Puede verse diariamente, de 2 a 4.

REINA 46, ESQUINA A MANRIQUE, piso tercero, moderno: sala, saleta, 3 habitaciones, baño intercalado, servicio de criados, calentador y cocina de gas: 34 pesos. Más informes, bajos, Bodega.

EN $30.00 BAJOS RAYO 66 CERCA Reina, sala, comedor, 3 amplias habitaciones en 1er. piso teléfono M-2410

VENDO ESPLENDIDA Y MODERna casa call e Lugareño a media cuadra de Carlos III frente al parque, de dos plantas independientes, todo confort. Precio de situación. Propietario teléfono A-6612.

SE ALQUILAN EN COMPOSTELA número 75, entre Teniente Rey y Amargura, espaciosos y frescos departamentos y habitaciones, acabados de pintar. Llaves en la misma. Informes: Francisco Torres, Edificio Bacardí, apartamento 421.

EN 40 PESOS, SE ALQUILAN LOS espléndidos altos de San José 124, esquina a Marqués González, acabados de pintar; sala, comedor, tres habitaciones, saleta, baño completo, calentador, cocina de gas, cuarto y servicio de criados, con abundante agua por tener tanque y motor para impulsarla. Llaves en el puesto de la esquina de San José. Informes: Francisco Torres, edificio Bacardí, apartamento 421. Teléfono A-7830.

SAN MIGUEL 179, A, ENTRE MARqués González y Oquendo, segundo piso alto. Sala, comedor, 3 habitaciones, baño intercalado, cocina y servicio de criados. $30.00. Obispo 53, M-6917.

REVILLAGIGEDO 121-3, POR ALcantarilla, 1o y 2o alto. Sala, comedor, 3 habitaciones, cocina y baño $25.00. Puede verse a todas horas. M-6917.

ALQUILO ALTOS MODERNOS, SAla, saleta, 3 cuartos, baño y cocina en Concordia 184 C, altos, entre San Francisco y Espada, no falta agua. Informan: FO-7970. Llave bajos.

MALECON 27 ALTOS, ENTRE CRESpo e Industria casa amplia con habitaciones 2 salas, comedor y servicios de criados. Dr. Sola, M-2943 y FO-2980.

35 PESOS: VIVES NUMERO 64, ALtos, esquina a Florida: sala, cuatro cuartos, baño completo y de criados. Muy fresca: F-5113 y M-6204. J. Posse.

SAN LAZARO 318, BAJOS, ENTRE Escobar y Gervasio: sala, recibidor, dos habitaciones, baño intercalado, comedor, cocina, cuarto y servicio de criados. Verla, de 9 a 11 y de 2 a 5. Informan: M-2186.

SE ALQUILAN

JOVELLAR No. 33 A.
Entre Hospital y Aramburo, segundo piso. Sala, comedor, tres cuartos, baño intercalado, cocina, cuarto y servicio de criados, $34.00.

MALECON No. 341
Entre Gervasio y Belascoaín. Primer piso, acabado de pintar totalmente, recibidor, sala, comedor, tres cuartos, baño, cocina, cuarto y servicio de criados, terraza interior: $60.00.

LEALTAD No. 88 A.
Entre Neptuno y San Miguel. Segundo piso, amplio, sala, comedor, cuatro cuartos, baño, cocina y demás comodidades. $45.00.

N No. 221
Esquina a Jovellar, altos. Sala, saleta, comedor, tres cuartos, cocina y baño: $30.00.

VEDADO.
19 No. 252
Altos, entre E y F. Sala, somedor, cuatro cuartos, baño intercalado, cocina y servicio de criados, $60.00. ..

JESUS DEL MONTE
10 de Octubre N. 58.
Se alquilan un primero y segundo pisos, sala, comedor, tres cuartos, cocina cuarto y servicios de criados, $30 y $27.00.

INFORMAN:
THE NATIONAL CITY BANK
BANK OF NEW YORK
DEPARTAMENTO DE
ADMINISTRACION DE BIENES
A-9897 Y A-9871

ALQUILERES

87— HABANA

EN 15 PESOS, SE ALQUILA ACCEsoria de lujo, Marqués González letra A, entre San José y San Rafael, acabada de pintar. Compuesta de un salón con servicio sanitario completo. Llaves en el puesto de la esquina de San José. Informes: Francisco Torres, edificio Bacardí, apartamento 421. Telf. A-7830.

SE ALQUILA REVILLAGIGEDO No. 60, por Misión. Sala, comedor, dos cuartos y demás servicios. Llave en misma. Informan G No. 222 entre 23 y 25. Vedado. Teléfono F-6460.

ALQUILO ALTOS, GALIANO 125, frente a Zanja, propios para Sociedad, 250 metros, todo salón. Informes en la misma. Telf. M-4461.

PRADO No. 19 (2o PISO) CASA FAmilia particular alquila una habitación con ventana y balcón al Prado, con toda asistencia.

NEPTUNO 229, ALTOS MODERNOS, recibidor, sala, comedor, tres cuartos, baño intercalado, cocina, cuarto y servicios criadas. Llaves en los bajos. Informa F.O-2209.

SE ALQUILA UN PRIMER PISO en $30.00 con todo el confort moderno en la casa Valle 31 al lado de la esquina de Infanta. Informes teléfono M-4671.

ALQUILO EN JESUS MARIA 17, apartamento primer piso moderno 3 cuartos baño completo intercalado para personas de gusto. Informan: teléfono I-5844.

SE ALQUILA: TENEERIFE 71, PRImer piso: sala, saleta, cuatro habitaciones, baño intercalado, comedor, cocina, cuarto y servicio de criados. Monte 170. Telf. M-3216.

SE ALQUILAN ALTOS MODERNOS acabados de pintar. Figuras 25 entre Manrique y Tenerife, sala, comedor, tres habitaciones, baño completo cocina gas. Llave bodega esquina a Manrique, una cuadra de Monte.

ALQUILO HERMOSO PRIMER PIso en moderno edificio Condesa 46A esquina Lealtad, sala, comedor, dos habitaciones, baño intercalado, cocina gas, balcones ambas calles, llave en Tostadero informan Lealtad 188 30.

ALQUILO CASA, SAN RAFAEL 295, bajos, cerca de la Universidad. Todas las comodidades. Precio: $34.00. Informan: 23 número 400. Llave en los altos.

INDUSTRIA 113 ENTRE SAN MIguel y Neptuno, magníficos altos. Sala, saleta, gabinete, comedor, cinco habitaciones, tres baños, cuartos baño criados. Llaves en la misma Teléfono F-4845.

SE ALQUILAN: JOVELLAR NUMEro 27, entre Aramburo y Hospital, apartamentos de sala, comedor, dos cuartos, baño y cocina. Llave en los mismos: U-5858.

SE ALQUILAN: JOVELLAR NUMEro 51, entre Espada y Hospital, tamentos de sala, dos habitaciones, baño y cocina. Llaves en los mismos Informes: U-5858.

SE ALQUILA: MAZON NUMERO 36, entre Valle y Zapata. Casas de sala, comedor, tres cuartos, baño, cocina y servicio de criados. Llaves en la misma. Informes: U-5858.

SE ALQUILA: SAN LAZARO NUMEro 488, entre Espada y Hospital: apartamentos de sala, dos cuartos, baño y cocina. Llaves en los mismos. Informes: U-5858.

SE ALQUILAN: VAPOR NUMERO 2 letra A., entre Marina y Hornos, apartamentos de dos habitaciones, baño y cocina, con luz. Llaves en los mismos. Informes: U-5858.

SE ALQUILAN: VAPOR NUMERO 47, entre Espada y Hospital. Casas de sala, comedor, dos cuartos, baño y cocina. Llaves en las mismas. Informes: U-5858.

ECONOMICAS

Casas de sala saleta, comedor, 2 3 4 y 5 habitaciones, baño intercalado, cocina, cuarto y servicio de criados, en los mejores lugares de la Ciudad.

HABANA
Lugareño 23, bajos 25.00
VEDADO
Calle 13, esq. a M. 22.00
Calle 22 número 24, entre 17 y 19 . . . . . 22.00
VIBORA Y CERRO
San Lázaro 35-C., altos, Víbora 20.00

OFICINA, GENIOS ESQ. A MORRO TELEFONO: M-6747

SE ALQUILA: OQUENDO NUMEro 24, apartamento de dos habitaciones, baño y cocina, con luz, desde $12.00. Telf. U-2208.

ANGELES 27, BAJOS, ENTRE MAloja y Sitios. Se alquilan en 30 pesos mensuales, para oficina, mueblería y cualquier otro comercio. Informes y llave, en la misma. Puede verse, de 9 a. m. a 2 p. m.

VIRTUDES 143 E, ESQUINA GERvasio, alquilo primero sala, recibidor, tres cuartos, baño comedor, cocina y servicio criados. Llave e informes en la bodega.

EL PRIMER PISO DE LA ESQUIna favorita de Animas y Blanco, se alquila en $45, es moderno y amplio. La llave en el mismo. Se está pintando. Informan teléfono M-2211.

ALQUILO CARDENAS 57, BAJOS, en $35.00, con sala, comedor tres cuartos, buen baño. Llave en la misma. Informes Bernaza 23, Tintorería.

ALQUILO 50 PESOS, MODERNO Y fresco 2o piso. Industria 6, sala, recibidor, comedor, 5 cuartos, doble servicio. Llave en el bajo.

88 VEDADO

SE ALQUILA: MODERNO Y COMOdo chalet, de dos plantas, en la calle Ocho número 223, entre 21 y 23, Vedado. Puede verlo, de 2 a 7, de la noche.

EN 23 PESOS, SE ALQUILAN LOS altos de la calle Ocho, entre 19 y 21, letra N. Compuestos de terraza, sala, comedor, dos habitaciones, baño, cocina y un closet. La llave en la letra I., bajos. Informan: Telf. F-5260.

ALQUILO MODERNOS ALTOS: 23 esquina a Cuatro, Vedado: recibidor, comedor, sala, 4 habitaciones, baño, cuarto y servicio de criados.

VEDADO. SE ALQUILAN LOS BAjos de J 205 entre 21 y 23 cuatro habitaciones, dos baños intercalados, garage para dos máquinas, dos habitaciones con baños para sirvientes. Informes en los altos, F-3978.

ALQUILERES

88— VEDADO

SE ALQUILA UN SEGUNDO PISO de la casa Calzada número 7, entre M y N, compuesto de sala, recibidor, cuatro habitaciones, baño intercalado, saleta de comer, cuarto de criados con servicio y cocina. Precio último $34. La llave al lado Edificio Alfaro, preguntar por Andrés. Informes: F-4500.

$33 ACABADA FABRICAR ALTOS, B 296. Sala, comedor, 4 cuartos, otro azotea, lujoso baño intercalado, entrada independiente criados. Enséñase 11 a 6. Dueño 29 No. 26.

SE ALQUILAN EN LO MAS ALTO del Vedado, calle 6 entre 25 y 27, unos amplios y preciosos altos, con portal, living-rom, sala cerrada, cuatro habitaciones, dos más para gabinetes, comedor, lindo pantry y cocina y demás comodidades, acabado de fabricar por Max Borges. Informan en los bajos.

ALQUILO ALTOS, DIEZ Y TRECE, dos terrazas, sala, recibidor, comedor, seis habitaciones, baño, pantry, cocina, garage, cuartos y baños criados. Llaves en los bajos. Informes: Telf. F-5167: 80 pesos.

SE ALQUILAN LOS ALTOS DE 17 número 88, entre M. y N., compuestos de sala, recibidor, 4 habitaciones, baño, cocina y terraza al fondo. Verla, de 1 a 3. Informes: Telf. I-6211.

SE ALQUILA PRECIOSA CASA ENtrada del Vedado, seis habitaciones, 2 baños completos, cuarto costura, comedor al fondo, cocina, cuarto de criados, garage, calle J 211, entre 21 y 23. Informan en la misma.

F. ESQ. A 21

Altos nuevos, decorados, 3 habitaciones, baños espléndidos, cuarto y servicio de criados, muy frescos. Precio muy módico. Informes: Telfs. M-2037 y F-4407 y en bodega de la esquina.

ELEGANTES Y FRESCOS BAJOS, 27 número 421, esquina a Cuatro, Vedado. Hermoso terreno, sala, porch, comedor, pantry, 4 habitaciones, baño intercalado, cuarto y servicio de criados, garage, etc. Llaves, en los altos. Informes: M-7245.

VEDADO SE ALQUILAN LOS ALtos de la calle 28 entre 25 y 27, Ampliación Vedado, con sala, comedor, cinco cuartos y buenos servicios. La llave al fondo. Informan Cuba No. 44, bajos, teléfonos M-2690 y FO-2960

VEDADO. CASA SALA, HALL, CUAtro habitaciones, comedor cuarto criados. Tercera 278 entre Baños y D. Informan Tercera 280 Telf. F-2859

SE ALQUILA EN 33 Y 6, VEDADO, Reparto San Antonio, un cuarto y garage en $7.00, garantía dos meses. Informes U-2340.

EN $35 ALQUILO CASA CALLE B No. 290, sala, comedor, tres habitaciones, baño completo, cuarto y servicio de criados. Informan calle F No. 228. Teléfono F-3464.

VEDADO, CALLE 8, No. 206 ENTRE 21 y 23, alquilo casita nueva con jardín, portal, sala, 3 cuartos, baño, comedor, cocina gas y baño criados. Informan en los altos.

VEDADO: CALLE SEIS NUMERO 197, entre 25 y 27. Bajos modernos: sala, recibidor, tres grandes habitaciones, baño intercalado, comedor al fondo, cuarto y servicio de criados, patio, traspatio y lavadero: 55 pesos.

VEDADO, SE ALQUILAN LOS BAjos de 15 entre 10 y 12, No. 470. Jardín, portal, sala, hall, seis habitaciones, dos baños, comedor, cuarto y servicio criados garage, frutales, cocinas. Precio $75. Informan FO-1693

SE ALQUILA: CALLE DIECISEIS número 3, entre Nueve y Once, Vedado. Casas de sala, comedor, dos cuartos, baño y cocina. Informes y llaves, en las mismas. Telf. U-5858

SE ALQUILA: CALLE C, NUMERO 196, entre Veintiuno y Ventintitrés, Vedado. Casas de terraza, recibidor, sala, cuatro habitaciones, baño, pantry, cocina, comedor, cuarto y servicio de criados. Llaves en la misma, de 2 a 5 de la tarde. Informes: U-5858.

ONCE NUMERO 125, ESQUINA A L., piso alto, moderno: sala, comedor, terraza, 3 cuartos, baño completo intercalado, cuarto y servicio de criados y garage: 60 pesos. Llaves e informes: L. número 106, a la vuelta: F-2124.

CALLE 15 ENTRE 2 Y 4, VEDADO, alquilo casa altos y bajos, sala, saleta, comedor, repostería, 6 cuartos, baño, dos servicios, un cuarto criado. Informan Cuba 49, teléfono: F-3440.

89- CERRO Y PALATINO

CERRO. ALQUILO MODERNOS ALtos Santa Teresa 10 entre Infanta y Atocha, sala, 2 cuartos, servicios completos. No falta agua. Informa: encargado, dueño M-7918.

SE ALQUILA LA CASA LA ROSA No. 3 C altos, entre Vista Hermosa y Falgueras, Cerro. Compuesta de portal, sala, recibidor, 3 cuartos, baño intercalado, comedor, cocina, cuarto y servicio de criados. Informes: Villalza M-1208 89

ZEQUEIRA 52, ENTRE CRUZ DEL Padre y Arango, Cerro. Se alquila casa moderna, sala, comedor, tres cuartos, baño intercalado y cocina. Llaves en los altos. Informes: M-2863 y F-3131.

90—MARIANAO Y SUS REPTOS.

ALQUILO: LA CASA CALLE SEIS entre Trece y Quince, Almendares, con 4 cuartos, 2 baños, dos de criados con sus servicios, garage, etc. Informan en la misma, de 3 a 6 p. m.

AVENIDA DEL RIO No. 23, ALquilo casa moderna, garage, sala, recibidor, tres habitaciones y dos en la azotea, media cuadra de tranvías y ómnibus de la Calzada de Columbia. Informan: de 8 a 12 a. m. y de 2 a 4 p. m. FO-3304.

ALQUILO LA CASA CALLE 6 ENtre 13 y 15, Almendares con 4 cuartos, 2 baños, dos de criados sus servicios, garage etc, informan en la misma de 3 a 6 p.m.

MARIANAO: SE ALQUILAN DOS casas modernas de portal, sala, comedor, tres cuartos, baño intercalado y cocina, con unos 4,000 metros cuadrados de terreno de cultivo cada una. Situadas en la calle Reina y Línea de la Playa, a dos cuadras del Paradero de Quemados. Llaves e informes en General Lee número 3, encargado: M-2863.

SAMA 25, MARIANAO: DOS SALAS, zaguán, 9 cuartos, galería, baño completo, patios con frutales, propia para Sociedad o Club. Llaves en la misma. Informes: Bufete Sola: Telf. M-2943. Ruz.

ALQUILERES

90—MARIANAO Y SUS REPTOS.

REPARTO ALMENDARES. FRENTE a la Panadería la de Aguiar se alquilan los altos y bajos por separado precio: 23 pesos, dos meses fondo. Informan FO-2636.

CALLE 14 ENTRE COLUMBIA Y Almendares, Alturas Almendares, jardín, portal, sala, hall, vestíbulo, 6 cuartos, dos baños, comedor, garage, cuartos criados, $70.00. Informes: F-6354.

REPARTO BUENAVISTA, TOME OMnibus ruta 28 o ruta 9, 5a Avenida entre 5 y 6. Precioso apartamento para matrimonio. Jardín, gran sala, comedor, una habitación, baño completo y cocina; todo nuevo; closets para ropa. $20 mensuales. Dan razón en la misma y en el Trust Company of Cuba, Obispo No. 53.

BUENA VISTA EN $20 ALQUILO altos esquina fraile, 4 cuartos, cocina, baño completo. Llave en la mismo. Informan F-3307.

ALQUILO: OCHO ENTRE TERCEra y Quinta Avenidas, Reparto Miramar, chalet de dos plantas, portal, sala, recibidor, comedor, pantry, cocina garage, 5 cuartos, 3 baños y demás comodidades, para personas de gusto. Aguilera. A-6174 y U-6599.

91. J. DEL MONTE Y VIBORA

VIBORA. BUENAVENTURA 10 ENtre Pocito y Dolores, portal, sala, hall, persianas, cuatro habitaciones, baño intercalado, comedor fondo, garage, habitación criado. Informan San Miguel 53. M-9097.

ALQUILO MILAGROS 124 LETRA A entre Lawton y Armas. Sala, comedor, dos habitaciones, cocina, baño con bañadera, patio y una cuadra guaguas y tranvías. Precio $12.

ALQUILO SAN BUENAVENTURA 7 entre Pocito y Dolores, moderna, tres habitaciones, portal, sala, recibidor, comedor, servicio y cuarto criado, garage. Informan FO-9064.

27 PESOS: ALQUILO, EN LA CALLE de Luz, a una cuadra de la Calzada, 8 minutos del Capitolio, en el punto más alto y sano de la Víbora. Modernísimos bajos, compuestos de jardín, portal, recibidor, sala, comedor, dos hermosas habitaciones, cocina, baño completo agua a todas horas, Reparto Loma de Luz. Hecho por la rica familia de Frasco del Valle. Nada falta. Informes: Dr. Vieta. Telf. I-5046, villa Juanita.

SE ALQUILA EN LA CALLE SEgunda No. 9, entre Gertrudes y Josefina (Víbora) una magnífica casa con cuatro cuartos, sala, saleta, cocina, baño, patio y portal, llave en la misma. Precio: $20.00. Informan en «La Elegante». Teléfono M-1798.

VIBORA. SANTA CATALINA 111, entre Lawton y Armas. Sala, saleta, 4 habitaciones, baño, comedor, cocina y servicios de criados, $30.00. Obispo 53, M-6917. Puede verse a todas horas.

VIBORA. 10 OCTUBRE 652 ESQUIna a Gertrudis, portal, sala, recibidor, 3 habitaciones, comedor, baño completo cocina; azotea 2 habitaciones, $35.00. Obispo 53, M-6917. Puede verse a todas horas.

JESUS DEL MONTE 156

Altos modernos, con sala, recibidor, cinco habitaciones, terraza, cocina, baño y servicio de criados, $30. La llave al lado, encargado. Informes: Omoa 14 D, M-3225.

SE ALQUILA: CONCEPCION 31, ENtre San Lázaro y Buenaventura: sala, recibidor, 4 cuartos, baño, comedor, cocina, patio y traspatio. Informan: A-8763. Se puede ver, de 2 a 5.

SAN BUENAVENTURA No. 35 ENtre Milagros y Santa Catalina. Se alquila un chalet compuesto de dos plantas, sala, recibidor, comedor, 4 habitaciones, hall, terraza, garage y cuarto de chauffeur toda decorada. Para persona de gusto. Informan en frente No. 12; para más informes: M-8516.

SE ALQUILA PRECIOSA CASA, EN Carmen 4, cerca a Maristas y Salesianos. Informes. Telf. I-3753.

SE ALQUILA: ACABADO DE PINtar, hermoso chalet de dos plantas, situado en la calle de Carmen esquina a Luz Caballero, Loma del Mazo: sala, hall, 6 cuartos, comedor, cuarto de criados, baño y garage. Informes: M-9100 y M-7638.

92—STOS. SUAREZ Y MENDOZA

SANTOS SUAREZ: SANTA EMILIA 138. Se alquila espaciosa casa: sala, saleta, tres grandes habitaciones, servicio completo, cocina, cuarto de criados, graage y buen patio. Informan en la misma.

VEA ALTOS CORTINA 42 ENTRE Santa Catalina y Milagros, a media cuadra de la línea Santos Suárez. Terraza, sala, comedor, 2 grandes cuartos, baño completo, cocina gas y carbón. $23.00.

MODERNOS ALTOS: ZAPOTE 95, entre Paz y Gómez: sala, saleta, comedor al fondo, servicio de criados, cuatro habitaciones, baño intercalado, Media cuadra de ómnibus y tranvías. Informan en la misma.

ALQUILO ESPLENDIDOS ALTOS baño intercalado, Vega 51 A entre Tamarindo y Línea, frente La Ambrosía». Informan en la misma. Preguntar por Correa. Ultimo precio $18.

SE ALQUILAN HERMOSOS ALTOS, Paz, 31, entre Zapotes y San Bernardino, frente a doble línea. Compuesta de sala, hall, comedor, 2 cuartos, baño intercalado, cocina de gas y carbón, terraza y patio.

SE ALQUILAN HERMOSOS ALTOS en Paz 31, frente doble línea de tranvías compuestos de sala, 2 cuartos, comedor, hall, baño intercalado terraza y patio.

PRECIOSO CHALET SANTA CATAlina y Cortina, Paradero Santos Suárez, Sala, recibidor, gabinete 5 dormitorios, comedor, pantry, dos baños, cocina, jardín, patio traspatio, garage. Informes I-4604. En la misma M-2410.

93— LUYANO

CASITA EN 10 PESOS

Sala, cuarto, balcón, luz, todo independiente y moderno, Herrera 51, altos, esquina a Reforma. Llaves en altos de dicha esquina, en Luyanó.

ALQUILO HERMOSOS BAJOS: SAla, dos cuartos, comedor, cocina, bañadera y agua abundante. Precio: 18 pesos, Rodríguez número 120, entre Guasabacoa y Reforma. Dueño: Arsenal 34.

ALQUILERES

93- LUYANO

SE ALQUILA LA CASA M. INFANzón 3 esquina a Concha, Luyanó, con todas comdidades. Informan en la misma. a todas horas.

PEDRO PERNAS 75 ENTRE PRUna y R. Enriquez, casa con portal, sala, tres cuartos, baño intercalado, comedor, cocina, patio. Muy fresca. Precio: $20.00. Informes A-0146.

LUYANO No. 25 FRENTE A DORA, alquilo casitas con sala, dos cuartos, comedor y servicios, sólo $14.00. Infórmase en la altos.

94. LAWTON Y BATISTA

AVISO. SE ALQUILA LA CASA CErrada número 7, entre 14 y 14 en lo mejor del Reparto Batista, se compone de jardín, portal, sala y saleta, 2 magníficos cuartos, otra más chica, comedor, baño intercalado, servicios para criados y garage, magnífico patio todo moderno. Informan en la misma de 9 a 12. Teléfono X-3252. Precio: 30 pesos.

ALQUILO HERMOSO CHALET, FAbricación rústica y comodidades, para extensa familia, garage y preciosa vista. Cerrada entre 13 y 14, frente Havana Central Amp. Batista. Informes Santa Catalina y J. B. Zayas, I-3997.

SE ALQUILA LA CASA CALLE DOlores casi esquina a Veinte, Lawton, compuesta de portal, sala, comedor, baño intercalado, tres habitaciones, d spensa y patio. Informan: teléfono M-2225.

98— ALQUILERES VARIOS

PLAYA SANTA FE, SE ALQUILA O vende, portal, sala, saleta, 3 cuartos, baño, cocina $125. Vendo $600, mide 14x50. Informan San José 194 esquina Basarrate.

ALQUILO BODEGA BUENA OPORtunidad para el que quiera independizarse, no tiene que hacer gastos; alquiler barato. General Lee y Durege informes en la misma.

PLAYA DE GUANABO: ALQUILO por temporada de Verano, departamento amueblado, portal independiente, servicio y cocina. Vista hace fe. Informan: I-7500. Herrera, San Julio 70, Santos Suárez.

SE SOLICITAN

99- SOLICT. DE ALQUILERES

DESEO ADQUIRIR NOTARIA EN La Habana, por permuta. Teléfono: M-3514.

SE SOLICITA UNA BUENA RESIdencia con muchos cuartos y cuartos de baño y gran jardín, en parte alta Vedado, Country Club o repartos. Llamen teléfono F-2880

SE DESEA ALQUILAR UNA CASA de los plantas situada en la zona de Prado a Belascoaín y de Colón a Monte para industria con toda clase de garantías. Informes: teléfono M-1212. S.A

TOMO EN ALQUILER CASA NO menor de quince habitaciones. De Belascoaín a Monserrate. Trato directo con el dueño. Informe por escrito a P. P. Anuncios Clasificados de la Marina.

100. PESONAS DE IGNORADO PARADERO

LUIS VEGNIORY, EX DIRECTOR de la Escuela San Antonio de Padua. Un antiguo alumno, desea conocer su paradero. Informar: Telf. U-5713.

REMIGIO CRESCENCIO DIEZ, QUE vivió en Inquisidor 17, o a sus herederos, lo locita el señor Zenea para algo que los beneficia Teléfonos U-6096 y X-1796. Josefina 2, Víbora

101- PERDIDAS

HABIENDOSELE EXTRAVIADO AL señor Ramón Zapico Meana, el certificado número 306 por once acciones del Banco Asturiano de Ahorros, S.A., de a $50 cada una, se suplica a la persona que lo haya encontrado, lo entregue en Avenida de la República número 299, primer piso.

102. AGENCIAS COLOCACIONES

"LA MATANCERA": A-7740

Servimos rápidamente: criadas, cocineras, choferes. Toda clase de servidumbre y empleados de ambos sexos, con referencias. Sol número 111, entre Egido y Villegas.

«LA COMERCIAL». S. DE ALONSO: M-1149. Servimos con rapidez y referencias: cocineras, criadas, manejadoras; criados, camareros, dependientes, cocineros, choferes, mensajeros y todo personal para comercio y casa particular.

AGENCIA «JOSEFINA», CUBA 60: M-3339. Si necesita servidumbre formal y con referencias, llame a esta Agencia. Tenemos colocaciones de 15 y 20 pesos, para manejadoras, criadas y cocineras. No cobramos adelantado.

103- CRIADAS Y CRIADOS

MATRIMONIO SOLICITA CRIADA de cuartos, blanca, joven con referencias que sepa coser y lavar ropa fina. Sueldo: $10 y uniformes. Teléfono X-1212.

SOLICITO MUCHACHA PARA TOdos los quehaceres de corta familia formal y trabajadora, duerme en la colocación, buen trato, $14 sueldo. J No. 170 entre 17 y 19.

SOLICITO CRIADO PENINSULAR para limpiar máquina, cocina y jardín: Informan en Bella Vista y 2a. 3 cuadras después del Paradero de Havana Central, Víbora.

SOLICITO ESPAÑOLA, SERIA Y trabajadora y que duerma en la colocación, para limpieza de dos personas. Sueldo: 10 pesos. Maloja 119, de 2 a 5.

SE SOLICITA UNA MUJER ESPAñola, para limpiar y lavar. Sueldo: 15 pesos. Calle 23 número 305, entre B. y C., Vedado.

SE SOLICITA UNA CRIADA DE color, de mediana edad, (no se quieren jóvenes) para cuidar a una anciana inválida. Tiene que hacer algún lavado pequeño. Ha de traer referencias. Sueldo: 15 pesos. Calle 29 No. 38, entre A y B. Vedado. De 9 a 10 de la mañana para hablar.

SE SOLICITAN

103- CRIADAS Y CRIADOS

SE SOLICITA UN CRIADO DE MAno, joven, blanco, con buenas referencias de casa particular y que sepa servir a la rusa. Sueldo: 15 pesos y uniformes: Calle Doce, entre Quinta y Séptima Avenidas, Reparto Miramar, de 9 a 12 y de 2 a 6.

104- COCINERAS Y COCINEROS

SOLICITAMOS COCINERA QUE ayude a limpiar y dormir en la colocación, referencias, sueldo: $12.00, Primera entre 12 y 14, Reparto Almendares.

SOLICITO UNA COCINERA Y REpostera, de mediana edad, que tenga buenas referencias. Sueldo: 20 pesos. Calle Quince número 380, entre Dos y Cuatro, Vedado.

SE SOLICITA UNA BUENA COCInera española, joven, que sepa cocinar bien y que sea muy limpia. Tiene que hacer una pequeña limpieza y dormir en la colocación. Sueldo: 15 pesos y ropa limpia. Calle Quince número 448, entre Ocho y Diez, Vedado.

SOLICITO UNA COCINERA ESPAñola o de color en la misma una criada de mano o manejadora. Sueldo 15 o 20 pesos. Pregunte en la bodega de la call e 25 y G. Vedado.

SE SOLICITA UNA JOVEN ESPAñola para cocinar y limpiar. Que duerma en la colocación. Sueldo: 14 pesos. Baños número 6, entre Tercera y Quinta, Vedado.

SE SOLICITA UNA COCINERA JOven, blanca tenga referencias de casa particular y sepa de repostería y que duerma en la colocación. Sueldo: 15 pesos. Calle Doce, entre Quinta y Séptima Avenidas, Reparto Miramar, de 9 a 12 y de 2 a 6. Se da uniformes.

SE SOLICITA UNA MUCHACHA PAra cocinar y limpiar en casa de matrimonio solo, que sepa su obligación. Jesús del Monte 105. Altos.

105- MANEJADORAS

SOLICITO UNA MANEJADORA, ACtiva, para recién nacido. Sueldo: 10 pesos y ropa limpia. Monte 49, primer piso, entre Someruelos y Factoría.

113-OPERARIOS Y APRENDICES

SOLICITO UNA MODISTA, PARA cortar y coser, con buena letra, activa, seria. Se prefiere que sea sola. San Rafael y Manrique.

114- AGENTES Y VENDEDORES

SOLICITAMOS DOS PERSONAS ACtivas, para la venta de producto de fácil salida. Es indispensable que tengan referencias para garantizarles sueldo. Telf. A-8665.

SOLICITO ACTIVOS AGENTES EN todas las ciudades y pueblos de la República, para la venta de tres artículos gran consumo magnífica utilidad. B. A. García. Apartado No. 1768. Habana

SE SOLICITA UN VENDEDOR, PAra las boticas de plaza. Imprescindible experiencia y referencias. No se atiende, sino exclusivamente por escrito, dirigiéndose a Laboratorio Herrera, Calle K. número 8, Vedado.

¡COMENZO LA ZAFRA! GANE DInero. Escriba inmediatamente a Pérez Casellas y Compañía, apartado número 572, Habana y obtendrá la Agencia de los conocidos productos de belleza «Luna de Plata».

Agentes locales, excepto Habana, Camagüey y Santiago, para la
PASTA BLANCA

Dirigirse, dando referencias a WALK-OVER, Santiago de Cuba.

SOLICITANSE EN TODAS LAS CIUdades, pueblos y centrales de la Isla: Agentes experimentados en ventas a domicilio, para la venta de las maravillosas Cafeterías eléctricas y de alcohol «Solac». Unicas premiadas en varias Exposiciones por su perfección científica. Gran demanda. Venta fácil. Personas activas y bien relacionadas pueden ganar mucho. Pidan detalles y condiciones, enviando informes a Juan B. Cobo Martínez, edificio La Metropolitana 210 y 211, Habana.

115- OFICINISTAS

SE SOLICITA, PARA MEJORARlo, joven que sepa alguna contabilidad y que esté actualmente empleado por más de 3 años, en empleo comercial. Llame: Telf. M-6463 para fijar entrevista.

117- SOLICITUDES VARIAS

SOLICITO FARMACEUTICO O PRACtico con experiencia y conocimiento con profesión médica capital o interior. Joven no más de 30 años. Informes detalladamente su experiencia y lugar trabajo, por escrito al apartado 1712, Habana.

SE SOLICITA PERSONA QUE DEsee compartir oficina. Manzana de Gómez No. 407.

NECESITO MUJER INDEPENDIENte para atender casa señor solo, otra para una creche, otra para dependienta; y otra para hotel. También necesito un criado, y un chauffeur. Compostela 58.

FARMACEUTICO QUE TIENE FARmacia, solicita práctico que tenga dinero para aumentar un negocio. San Lázaro No. 402. Habana. No se informa por teléfono.

COMPRAMOS GUANTES, PAÑUElos y cuellos tejidos a mano a buen precio. Prado 77 A teléfono A-7886.

SE SOLICITAN PERSONAS QUE NEcesiten oficina bien montada, en edificio céntrico, apartado y teléfono con todo servicio de atención, etc., por seis pesos mensuales. Infórmese escribiendo a S rvicios B.K: Clasificados DIARIO DE LA MARINA.

SE OFRECEN

118- CRIADAS Y CRIADOS

DESEA COLOCARSE UN JOVEN español de criado de mano; sabe trabajar; tiene buenas referencias. Preguntar por Barrios, en la bodega. F-6275.

UNA JOVEN ESPAÑOLA DESEA COlocarse de criada de cuartos o limpieza, una manejadora, tiene quien la garantice. No tiene novio. Teléfono X-1607.

SE DESEA COLOCAR UNA ESPAñola de criada de mano o manejadora con buenas referencias. Lleva tiempo en el país. Teléfono XO-1416.

SE DESEA COLOCAR EN CASA DE moralidad joven de color de criada con buenas refe rencias. Sueldo no menos de 15 pesos. Duerme o no en la colocación. Teléfono F-3346.

SOLICITO CRIADA ESPAÑOLA DE bediana edad, muy práctica, que duerma en la colocación y tenga buenas referencias, $15.00 y uniformes. Calle 15 No. 380 entre 2 y 4. Vedado.

DESEA COLOCARSE JOVEN ESpañol de criado de mano, sirce a la rusa. Buenas referencias. Informes: FO-2641.

SE DESEA COLOCAR UNA JOVEN española, para limpiar y demás quehaceres de la casa. Informan: Telf. I-5774. Preguntar por María.

SE DESEA COLOCAR UNA MUCHAcha, de criada de mano, manejadora, o para limpieza, por horas. Entiende un poco el inglés. Telf. M-7327

UNA JOVEN CUBANA, DESEA TRAbajar en casa de matrimonio solo o corta familia, para hacer limpieza y lavar alguna ropa. Sólo medio día, por la mañana. Tiene referencias. Lola, Príncipe 12-D., entre Espada y Hospital.

SE DESEA COLOCAR UN JOVEN español, de criado o cocinero. Sabe de todo y no le importa que sea fuera de la ciudad. Tiene las referencias que quieran. Más informes: Telf. M-3569

SE DESEA COLOCAR UNA MUCHAcha española, para criada de mano o manejadora. Telf. A-9108.

SE DESEA COLOCAR UNA JOVEN española, para criada de mano. Sabe trabajar. Tiene referencias. Avenida de Wilson número 150, antes Línea, Vedado. Llame: Telf. F-3315.

SE DESEA COLOCAR UNA ESPAñola, para criada de mano, aunque tenga que lavar. En la misma, una joven para coser. Telf. M-3807.

SE OFRECE UNA ESPAÑOLA, PARA criada de mano o de cuartos. Telf. A-9705

SE DESEA COLOCAR UNA JOVEN enpañola, de criada de mano. Entiende algo de cocina. Tiene buenas referencias. Telf. F-3213.

SE DESEA COLOCAR UNA ESPAñola, para limpiar, por horas. Tiene referencias. Telf. F-6760.

SE DESEA COLOCAR UNA ESPAñola, para criada de mano. No le importa salir de La Habana. En la misma, otra, para lavar y planchar, solamente: U-5470.

SE DESEA COLOCAR UNA JOVEN para la limpieza o cuidar un niño. Duerme fuera. Para informes: U-7080.

SE DESEAN COLOCAR DOS MUchachas para limpiar y cocinar, prefieren para el Cerro. Telf. M-7193.

SE DESEA COLOCAR UN JOVEN japonés para criado de mano en casa particular. Sabe servir a la rusa, tiene referencias. Teléfono F-2038

SE OFRECE UNA ESPAÑOLA, PAra criada de comedor o de mano; y una muchacha, blanca, para criada de cuartos. Tienen referencias. Sra. Rodríguez: I-3552.

SE OFRECE UN CRIADO ESPAÑOL muy práctico en el servicio a la rusa. Sabe planchar ropa de caballero. Tiene buenas referencias. Telf. A-9795.

SE OFRECE UNA CRIADA ESPAñola, para cuartos. Conoce bien el servicio. Otra, para criada de mano. Sabe servir la mesa. Ambas tienen buenas referencias: M-1534.

SE DESEA COLOCAR UNA ESPAñola, de mediana edad, para criada de mano. Tiene referencias. Informan: Telf. M-2492.

SE DESEA COLOCAR UNA JOVEN blanca, para limpiar y ayudar a la cocina, a corta familia. No le importa salir a los Repartos. Tiene referencias. Telf. U-4042.

SE DESEA COLOCAR UNA JOVEN esypañola, para toda la limpieza de la casa. Sabe servir a la rusa. Tiene referencias de donde trabajó. Informan: M-4797.

SE DESEA COLOCAR UNA JOVEN española, para criada de mano. Tiene buenas referencias. Telf. FO-7231 y FO-7749.

SE DESEA COLOCAR UNA JOVEN española para criada de mano o de cuartos. Tiene buenas referencias, sabe cumplir con su obligación: U-7030

SE DESEA COLOCAR UNA ESPAñola, para limpiar por horas. Tiene referencias. Telf. F-6700.

DESEA COLOCARSE EN CASA DE moralidad cocinera española para servicio corta familia o para cocinar solamente. Sueld no menos 15 pesos. No duerme en la colcación. Informan Teniente Rey 77, teléfono M-4014.

SE DESEA COLOCAR UNA MUCHAcha española para criada de mano. No importa ir al campo; no se coloca menos de 15 pesos; y también una cocinera española; prefiere el Vedado y dormir fuera ambas. Tienen referencias. Teléfono F-6090.

119- COCINERAS Y COCINEROS

SE OFREECE COCINERA ESPAÑOla sabe a la española, criolla francesa y americana, sale fuera duerme en la colocación o fuera de ella, cabe de repostería. Amistad 13, altos

COCINERO ESPAÑOL SE DESEA colocar, es aseado y cumplidor agradable sazón, comida muy variada, entiende repostería, pastelería, ha trabajado en hotel campo, no tiene inconveniente en salir. Referencias si las desean teléfono U-7036.

SEÑORA ESPAÑOLA DESEA COLOcarse de cocinera, entiende de repostería, no duerme en la colocación, en la misma otra española desea ropa para lavar en su casa. Tienen referencias. Informan teléfono F-2693.

COCINERO JOVEN ESPAÑOL DEsea colocarse en casa particular tiene buenas referencias. Conoce la cocina internacional. Repostería y pastelería, helados y hace pan. Teléfono F-5884.

COCINERO REPOSTERO DE COLOR con buenas referencias a la criolla, española y a la americana. Abdul. Teléfono FO-1477.

SE DESEA COLOCAR UNA ESPAñola para cocinar y limpiar o para criada de mano. Sabe cumplir con su obligación. Teléfono A-9168.

SE OFRECE JOVEN ESPAÑOLA PAra cocinar y limpiar, o criada de mano, sabe su obligación. Teléfono M-4682.

SE DESEA COLOCAR UNA COCINEra española. No duerme en la colocación. Sueldo, no menos de 15 pesos. Prefiere el Vedado. Telf. F-6000.

SE DESEA COLOCAR UNA COCINEra, de color. Hace plaza, si se desea. Calle Nueve, número 11, entre J. y K., Vedado.

SE DESEA COLOCAR UNA BUENA cocinera, o para criada de mano. Telf. F-3412.

Lea ¡ALERTA! al mediodía y el AVANCE por la tarde

SE OFRECEN

119- COCINERAS Y COCINEROS

DESEA COLOCARSE UNA SEÑORA de color de mediana edad para cocinar, no le importa ir al campo, no menos de 15 pesos. Informan: teléfono U-3715.

SE DESEA COLOCAR UNA ESPAñola, para cocinar o limpiar. En la misma, se coloca un matrimonio. Llamar: Telf. FO-2555.

SE DESEA COLOCAR UNA ESPAñola, para cocinera y repontera. Sabe cocinar bien a la criolla y española. Hace plaza, si se desea y duerme en la colocación. Sueldo: no menos de 20 pesos. Telf. FO-2751.

SE DESEA COLOCAR UNA SEÑOra, de color, de 30 años, para cocinar y limpiar. Tiene buenas referencias y duerme en l acolocación. Telf. U-2808.

SE DESEA COLOCAR UNA ESPAñola, para cocinar. Sabe repostería. No duerme en la colocación. Tiene referencias. Informan: Cuatro y Quinta, Vedado. Telf. F-3702

SE DESEA COLOCAR UNA COCInera, de color. Sabe hacer de todo. Tiene referencias. Sueldo: 15 pesos. Concha 132, habitación 8.

SE DESEA COLOCAR EN CASA particular, un buen maestro cocinero y repostero, joven, chino. Cocina a la criolla, española y francesa. Sabe hacer pan americano, siempre muy limpio. Tiene buenas recomendaciones. Informan: Manrique 102 y 104. Teléfono U-7902. Pregunte por Roque.

SE OFRECE UN BUEN COCINERO español. Cocina a la criolla, española y francesa, repostería y pastelería. Agradable sazón. Limpio y económico en su trabajo. Sale al campo y es hombre solo. Antonio: M-4503

SE OFRECE UNA COCINERA, DEL campo, para cocinera y repostera. En la misma, una para manejar, limpiar o lavar. Informes: Srta. Herrera, Modista. F-3459.

DESEA COLOCARSE UNA SEÑORA de color de mediana edad para cocinar, sueldo: $15 en adelante. F-6226

COCINERA AMERICANA, MUY práctica y con referencias, sabe sus obligaciones, tiene referencias. Telf. FO-1887.

ENGLISH SPEAKING WOMAN seek position with cuban or american family as cook son as garderner may go bet o f the city if desire. I-4712.

SE DESEA COLOCAR UNA SEÑORA para cocinar. F-5455.

SE DESEA COLOCAR UNA COCINEra, de color, para corta familia. Entiende de repostería. Tiene referencias. Informan: Calle F. número 18, entre Once y Trece, Vedado.

COCINERO SE OFRECE PARA CAsa particular con referencias donde ha trabajado, sabe bien su obligación, va a todas partes. Teléfono XO-1423. Bodega.

SE OFRECE UNA BUENA COCINEra repostera, sabe cumplir y tiene referencias, habla español e inglés. Teléfono M-1950.

DESEA COLOCARSE BUENA COcinera repostera española, muy práctica, mediana edad buenas referencias. Cocina de gas es cumplidora de su obligación. Sueldo de 15 pesos en adelante.

SE OFRECE UNA BUENA COCINEra, de color. En la misma, una criada de mano o manejadora. Tienen referencias. Informes: Miguel Herrera. F-5553.

SE COLOCA UNA JOVEN ESPAÑOla para cocinar y limpiar o para los quehaceres de un matrimonio. No duerme en la colocación. No sale de la Habana. Telf. M-5229.

SOLICITO UNA JOVEN ACTIVA, para cocinar y limpiar, a matrimonio. Monte 49, primer piso, entre Factoría y Someruelos.

SE DESEA COLOCAR UNA ESPAñola para cocinar y limpiar o criada de man sola, informan en U-6728.

120 MANEJADORAS

SE DESEA COLOCAR UNA JOVEN que habla inglés y español, para manejadora o criada. Informan: Telf. U-1739.

SE DESEA COLOCAR UNA MUCHAcha española, para manejadora. Informan: Calle Cuatro esquina a Quince, Alturas de Almendares: FO-2555.

SE DESEA COLOCAR UNA SEÑOra española, de mediana edad, para manejadora o criada de cuartos. Tiene práctica y referencias. Informan: Telf. U-6709.

123- COSTURERAS Y MODISTAS

DESEA COLOCARSE UNA MUCHAcha de color para coser toda clase de costura. No se coloca menos de 80 centavos diarios. Teléfono F-3878.

JOVEN DE COLOR DESEA COSER en casa particular. San Miguel No. 185 A. bajos, (Aramburo y Soledad).

124-LAVANDERAS LAVANDEROS

SE DESEA COLOCAR UN JOVEN chino lavandero en casa particular, lavar y planchar toda clase, muy práctico, tiene buenas referencias. Informes: U-6653, San Nicolás N. 79½ altos, preguntar por Rafael.

SE DESEA COLOCAR UN CHAUFfeur en casa particular o de comercio con esmeradas referencias, 15 años de práctica, pero no duerme en la colocación ni tampoco trabaja menos de $30.00. U-6773.

125- CHOFERES

SE DESEA COLOCAR UN CHOFER blanco, para familia particular. Tiene buenas recomendaciones. Informes. Telf. FO-3232. Preguntar por Gumersindo.

SE DESEA COLOCAR UN CHAUFfeur en casa particular o de comercio con esmeradas referencias, 15 años de práctica pero no duerme en la colocación ni tampoco trabaja menos de 30 pesos. U-6773.

DESEA COLOCARSE UN BUEN chauffeur experto toda clase máquinas y mecánica, sin pretensiones, y con esmeradas referencias de buenas casas. Teléfono M-1953.

122- JARDINEROS

SE OFRECE PARA JARDINERO, joven cubano, práctico en jardín, o para criado de mano. Tiene buenas referencias, con ocho años en la última casa. Telf. FO-7482. Preguntar por Pedro.

129- OFICINISTAS

DOS JOVENES CUBANOS, QUE ACAban de llegar de España, donde han cursado el Bachillerato, desean colocación en casa de comercio. Preferible oficina. Sin pretensiones. Informan: Telf. I-7754, de 9 a 12 a. m. y de 3 a 5 p. m. Preguntar por Ferrer.

TENEDURIA DE LIBROS, ARITMEtica Mercantil. Correspondencia, por experto profesor, práctico. Mi cuota única: $5.00 decenales Telf. I-3287.

131- OFERTAS VARIAS

SEÑORA DECENTE DESEA COLOcarse casa familia extranjera, tiene referencias. Informan: O-Reilly No. 1, apartamento No. 1.

SE DESEA COLOCAR UN MATRImonio español, de mediana edad, ella para cocinar y él para criado de mano. Tienen referencias. Inforamn Telf. U-6709.

M.E.C.D. 2016

MARZO 7 DE 1936 — DIARIO DE LA MARINA — EJEMPLAR: 5 CENTAVOS

ITALIA NO NEGOCIARA LA PAZ SIN LA PREVIA SUSPENSION DE LAS SANCIONES

Hacia un Mexico nuevo

I. Doce millones de mexicanos tienen un «standard» de vida deficiente o semideficiente, desde el punto de vista material.

II. Dos millones —o sean el 12.5 por ciento de la población total, que es de dieciseis millones— no pueden expresar satisfactoriamente sus necesidades y aspiraciones ante el Estado. Y por lo tanto, satisfacerlas.

III. Más de un millón de habitantes sólo hablan uno u otro de los cien o más distintos idiomas y dialectos aborígenes existentes en México.

IV. Cerca de un millón de trabajadores mexicanos se han dirigido a los Estados Unidos regresando a México desde 1910 a la fecha y de los que volvieron desde 1929 más de cuatrocientos mil no han podido entrar de nuevo en el vecino país. Esos inmigrantes ahorraron por lo menos diez millones de pesos anuales.

V. Sería fatal cerrar la puerta a elementos extranjeros, en espera de que —en quién sabe cuántos años— nuestra raza indígena y su mestizaje aumenten su número y evolucionen gradualmente hasta alcanzar un nuevo florecimiento cíclico.

VI. Ni el fachismo ni el comunismo podrán satisfacer las aspiraciones de la colectividad mexicana, mientras ésta no haya pasado previamente por la indispensable etapa de un verdadero nacionalismo integral y no sólo del político, que es una mera simulación en los países de población heterogénea.

VII. México, que es la cuna original del maíz, podría producir lo suficiente para cubrir sus necesidades y una buena cantidad más para la exportación. México nunca ha satisfecho ni siquiera las demandas interiores de ese grano, por lo que siempre se le ha importado en corta o en vasta escala.

VIII. En México sólo se cuenta con un 20 o un 25 por ciento de individuos de civilización moderna y clientes, por lo tanto, del mercado universal o moderno, en tanto que los demás viven etapas culturales gradualmente descendentes hasta llegar a las de carácter más primitivo y anticuado.

IX. En México, lo mismo que en los demás países indo-ibéricos, no hay todavía un tipo nacional, de población, ni de civilización, ni de lengua, ni de legislación. En México hay, en vez de una sola nacionalidad, diversos regionalismos de raza, cultura, arte, etcétera.

X. La mayoría de los campesinos que ya han sido alfabetizados persisten en sus retrasados hábitos de vida material e intelectual.

El distinguido antropólogo don Manuel Gamio hace estas afirmaciones en su libro «Hacia un México Nuevo» en que ventila problemas sociales, de análisis urgente muchos de ellos, porque se hallan vinculados al futuro inaplazable de México. En ese libro, que suscita meditaciones, no sólo para los mexicanos sino para todos los hispanoamericanos (o indo-ibéricos, tal los denomina), el señor Gamio diserta ciñéndose a realidades, documentándose en estadísticas y en investigaciones de raíz, sobre nacionalismo e internacionalismo, la evolución demográfica de nuestros pueblos, las etapas evolutivas de la cultura humana en México, los repatriados y la educación de las masas incultas, los medios de subsistencia y la deficiente educación primaria del proletariado, el aprovechamiento de los recursos naturales en las escuelas de campo, la mejoría económica de las masas sociales, la alimentación del pueblo, el salario mínimo, los mercados mexicanos, el instrumento económico y el instrumento cultural, la dinámica social en México y en los Estados Unidos, la investigación de los grupos indígenas, el nacionalismo y las danzas regionales, los valores estéticos del emigrante mexicano, el tipo de belleza humana en la raza indígena, el celibato y el naturismo indígenas, la delincuencia y la legislacin penal, las condiciones sísmicas de México y el Japón.

HAY QUE UNIFICAR LA POBLACION MEXICANA

Parece que uno de los ensayos más interesantes de ese libro es el que traza un paralelo entre las evoluciones de México y el Japón. A juicio del doctor Gamio hay que comprender que México como todos los países indo-ibéricos del Continente, no ha alcanzado la alta etapa evolutiva del Japón, ni la podrá alcanzar en tanto persistan las múltiples condiciones de heterogeneidad que caracterizan a los sociales que forman su población. Nótese que México había sido durante la dominación española, el primer país de América, en cuanto a civilización de tipo occidental o europea, y hace setenta años, cuando el Japón vivía su edad media, México tenía casi todos los adelantos culturales de que este último país carecía.

«El territorio de México —dice el doctor Gamio— es, aproximadamente, tres veces mayor que el del Imperio japonés, incluyendo sus modernas adquisiciones, y seis veces sin incluirlas, por lo que su población, que sólo asciende a dieciseis millones de personas, presenta una densidad de ocho individuos por kilómetro cuadrado, y puede o debe subsistir perfectamente con los productos agrícolas del suelo. Respecto a la riqueza y variedad de recursos naturales, principalmente minerales y vegetales, la superioridad de nuestro país es incontestable. El valor efectivo de tan ventajosos factores, así como la circunstancia de que, desde hace siglos, México ya había atravesado por etapas evolutivas, incomparablemente más avanzadas que las del medioeval Japón, son premisas lógicas que permitirían suponer para México actual, una situación, tanto o más floreciente que la que hoy se observa en el país del Sol».

Y en otro ensayo, el doctor Gamio recuerda el hecho de que hace veinte siglos los aborígenes de Inglaterra ambulaban en bosques y llanuras en plena barbarie, en tanto que, en la misma época, los antecesores de nuestros míseros mayas habían ya computado el tiempo con más exactitud que Juliano y Gregorio lo hicieron después, levantaron originales arquitecturas, crearon mitologías de fastuosos olimpos, doctrinas complicadas y rituales pintorescos.

Propone el doctor Gamio que se precipite la formación del mestizaje, como el mejor medio para lograr la unificación de la población mexicana y plantea dos procedimientos de tendencias convergentes, que conducirán a ese resultado:

1o. Elevar la proporción numérica del grupo blanco, hasta que igualen siquiera las cifras del indígena, trayendo para ello millones de emigrantes europeos, convenientemente seleccionados, desprovistos de prejuicios raciales y adaptables a nuestras condiciones climatéricas.

2o. Elevar efectivamente por métodos científicos y prácticos a la vez, el nivel económico, social, cultural, etc., del indígena, a fin de que pueda mezclarse con el inmigrante blanco y con los grupos existentes de la misma raza, pues si se aumenta la población blanca y el indio permanece en las miserables condiciones que durante siglos lo han caracterizado, no habrá mezcla, quedando en pie, pero en proporciones más alarmantes, el urgente y serio problema de la heterogeneidad social de nuestra población.

GRUPOS DE INDIGENAS

Presenta el doctor Gamio la nómina de los varios grupos indígenas que en México se pueden considerar, desde el punto de vista lingüístico, puntualizando las regiones que habitan. Esos grupos —el principal óbice para la homogeneidad de México— son los siguientes: chañabales o tojobales, chantinos, chiapanecos, chinantecas, chochos, choles, chontales, huaves, huastecos, huicholes, kikapoos, lacandones, mames, mayas, mayos, mazahuas, mazatecas, matlazincas, mixes, mixtecos, nahoas, ópatas, otomíes, pames, pápagos, pimas, popolocas, seris, tlapanecas, tarascos, tepecanos, tarahumaras, tepehuanes, totonacas, triques, tubares, tzentales, yaquis, tzotziles zapotecas y zoques.

La probable proporción numérica de los tres grupos étnicos de México podría establecerse más o menos así: mestizos, seis a siete millones; indios, cinco a seis millones, y blancos, tres a cuatro millones.

«Si respecto a tan trascendente cuestión social, continuamos guardando actitud pasiva —dice el doctor Gamio—; si esperamos, como sucedió en el Japón, a que la población se homogenice espontáneamente, habrá que vivir por varios siglos en la misma difícil situación en que se ha debatido México desde la Conquista hasta estos días. Motivos de aislamiento geográfico, pobreza de recursos naturales, etc., hicieron que el Japón pudiera conservar su nacionalidad y autonomía, después de doloroso y largo período de unificación, pero para México, tan prolongada espera sería muy peligrosa, ya que la continuación durante medio siglo del malestar económico, de frecuentes revoluciones y de otros fenómenos sociales que son directamente derivados de la heterogeneidad de la población, traería consigo no sólo la persistencia de períodos de retroceso y estancamiento en nuestra evolución, sino también amenazadores conflictos internacionales».

Tiene este libro una fuerza de convicciones tan penetrante, una pasión tan íntima, que eso le da el encanto con que se le ha de leer por todos los que gustan de lecturas nada frívolas, por los que se queman en la angustia de nuestro tiempo y están de acuerdo con San Jerónimo en que la verdad debe proclamarse, aunque provoque escándalo.

RAFAEL HELIODORO VALLE
México, febrero de 1936.

HOY DIRA HITLER SU ACTITUD SOBRE EL PACTO DE LOCARNO

Se cree que Alemania pedirá a todos los países signatarios que observen el espíritu y la letra del Tratado

El Reichstag ha sido convocado a sesión extraordinaria para hoy, y los Embajadores de las naciones firmantes han recibido atenta invitación de Hitler para una conferencia

BERLIN, marzo 6. (AP).—Adolfo Hitler convocó esta noche a sesión extraordinaria al Reichstag alemán, la cual se celebrará mañana, y ha invitado a los embajadores de cinco naciones que firmaron el tratado de Locarno a que le visiten antes de que se reúna la asamblea nacional.

Con un lacónico aviso el Reichsfuehrer convocó a los miembros del Parlamento alemán para que se reunan al mediodía de mañana. Poco después invitó a los embajadores de la Gran Bretaña, Francia, Italia, Bélgica y Holanda, para que le visiten mañana, a partir de las diez.

En los círculos bien informados se dice que Hitler, que comparecerá ante el Reichstag, hará un llamamiento a las potencias signatarias del pacto de Locarno para que observen el espíritu y letra de dicho tratado que caracteriza la seguridad mutua en la Europa occidental.

Sólo en el caso de que fracase este llamamiento, dicen esos círculos, Alemania denunciará el pacto de las cinco potencias.

Se ha sabido también que el estado mayor del ejército se reunió hoy para estudiar un asunto cuya naturaleza no se ha divulgado. Esta reunión se considera muy significativa, en vista de la próxima sesión del Reichstag, la que se celebra, según se ha anunciado oficialmente, para estudiar las «explicaciones administrativas» del tratado de Locarno y el curso futuro que ha de seguir Alemania en Rhinlandia.

El anuncio de la reunión parlamentaria se hizo después de un día de maniobras diplomáticas de los problemas más palpitantes de Europa.

La primera indicación acerca de la sesión extraordinaria del Reichstag apareció en una noticia en que se decía que los miembros de la Cámara habían sido llamados a la capital. Los funcionarios nazis se negaron a confirmar la noticia y los funcionarios de las embajadas corrieron de un edificio oficial a otro, sin lograr conocer nada de los acontecimientos inminentes.

Finalmente, el Bureau Oficial de Noticias hizo un breve anuncio de la sesión junto con el de que los discursos se darían a conocer por radio a todo el país.

En los centros diplomáticos se cree firmemente que el Reichsfuehrer anunciará una actitud moderada, esto es, ni se separará completamente del pacto de Locarno ni reocupará inmediatamente a Rhinlandia.

Declaran algunos diplomáticos que hasta es posible que Hitler ofrezca volver a la Liga de las Naciones en el caso de que se suprima la zona desmilitarizada en ciertas condiciones.

Se considera casi seguro, sin embargo, que el jefe nazi hará un enérgico pronunciamiento en el sentido de que Francia ha violado el tratado de Locarno con la ratificación del pacto de mutua ayuda militar concertado con Rusia.

Es posible también que invite a la Gran Bretaña, Francia, Bélgica, Italia y Holanda a una nueva conferencia para revisar la situación existente de acuerdo con las propias cláusulas del tratado que garantiza la mutua seguridad en la Europa occidental.

La resolución de Hitler ha convencido a los observadores de que vuelve a actuar con la prontitud que había sido su característica, recordando el anuncio que por sorpresa hizo hace un año, del programa de rearmamento de Alemania.

Noticias que no han podido ser confirmadas dicen que el Reichsfuehrer había convocado al consejo de ministros antes de decidir la reunión del Reichstag para discutir la perspectiva final de las «explicaciones administrativas» que se darán ante la Cámara.

Un comunicado oficial, que ha servido para aumentar la confusión que existe entre los diplomáticos de la capital, revela que ayer se reunió el consejo de estado de Prusia, haciendo uso de la palabra sobre temas que se consideran más nacionales que estatales, Herman Wilhelm Goering, ministro sin cartera; Franz Guertner, ministro de Justicia; Hans Frank, ministro sin cartera, y Julius Streicher, publicista y líder del movimiento antisemítico.

Si Hitler denunciara el tratado de Locarno en vista de la violación francesa, su decisión pudiera tener consecuencia el envío de tropas a la frontera francesa, según se predice por algunas personas.

De igual manera, dicen, si el Reichsfuehrer ha llegado a la conclusión de que es necesaria una nueva conferencia sobre el pacto de Locarno, probablemente insistirá en que se celebre en Berlín.

Se sabe desde hace semanas que el Gobierno ha estado estudiando la manera de poner fin a las provisiones del tratado.

El ala izquierda nazi ha aconsejado que se tome una medida extrema, con la posibilidad de un plebiscito para que determine el curso a seguir en Rhinlandia, basando su recomendación en la esperanza de que ni Francia ni la Gran Bretaña adoptarían ninguna acción drástica.

El Gobierno y el ejército, por otra parte, han abogado por un curso medio, dando esto por resultado una lucha entre los elementos radicales y moderados, a la que únicamente Hitler sabe contestar.

Dícese que esta decisión ha de ser espectacular, porque es necesario inyectar entusiasmo a los partidarios de Hitler.

También se habla de la posible salida del gabinete del Dr. Hjalmar Schacht, ministro de Economía y presidente del Reichsbank.

Han suspendido la movilización de la guardia en S. Juan

Se cree que ha pasado ya el peligro del derrocamiento del Gobierno por los nacionalistas

SAN JUAN, Puerto Rico, marzo 6. (AP.)—Se ha dejado hoy sin efecto la movilización de la Guardia Nacional de Puerto Rico en vista de haber pasado el peligro de un derrocamiento del Gobierno por parte de los nacionalistas.

Las autoridades creen que el peligro de desórdenes ha pasado después del arresto de siete nacionalistas efectuado ayer así como la ocupación de documentos, un fusil cargado y una bomba.

Se ha constituido un tribunal de honor, formado por cinco capitanes, para que investiguen la forma en que se dió muerte a los dos jóvenes que asesinaron al coronel E. Francis Riggs, jefe de la policía insular el 23 de Febrero.

Los jóvenes fueron muertos por la policía después de detenidos.

INGRESA EN EL HOSPITAL EL ABOGADO QUE HIZO VARIOS DISPAROS EN UN COLEGIO ELECTORAL

LUGO, marzo 6. (SE.)—En el hospital ha ingresado el abogado don José Varela, autor de unos disparos en un colegio electoral. El señor Varela está herido en la cabeza. En el momento de ingresar en el hospital padecía gran conmocion cerebral.

LE CAEN ENCIMA SETECIENTAS ARROBAS DE PAJA Y PERECE ASFIXIADO

SEVILLA, marzo 6. (SE.)—En la hacienda «Buena Esperanza», situada al margen de la carretera de Carmona, se desprendieron de un almiar setecientas arrobas de paja, sepultando a Manuel Espillaque, de treinta y un años de edad, que pereció asfixiado. Manuel había ido, en unión de su amigo José Morales, a recoger unos sacos para venderlos y poder atender al sustento de sus familiares, pues ambos están parados desde hace tiempo. José Morales ha sido detenido y ha ingresado en la cárcel.

El problema del desempleo español es el más grave

El jefe revolucionario González Peña expresó que Asturias no se arrepiente

MADRID, marzo 6, SE.—Los lidesr socialistas Indalecio Prieto y Ramón González Peña, en unos discursos que transmitieron por radio a todo el país destacaron como de importancia primaria para el gobierno del señor Azaña la resolución inmediata del problema del desempleo y el de llevar a su desarrollo proyectado el programa de la Reforma Agraria.

El señor González Peña, a quien se considera generalmente como el jefe de la rebelión de Asturias, declaró que fué aquel movimiento precisamente el que condujo a la victoria electoral de las izquierdas el domingo 16 del actual. Declaró que el gobierno necesita encontrar dinero para remediar inmediatamente la situación de los desempleados.

Explicó que socialistas, comunistas y sindicalistas habían convenido en mantener la coalición que dió el triunfo en las urnas electorales, hasta que se llegue a la victoria completa. Negó que los revolucionarios de Asturias emplearan medios extremadamente violentos en el movimiento de octubre de 1934, asegurando que se había concedido a las familias de los guardias civiles media hora para abandonar los cuarteles en que estaban los guardias antes de atacar a éstos y destruir los edificios.

Manifestó que Asturias no se hallaba arrepentida de nada y encareció la necesidad de la unión de los socialistas hasta que la Convención Nacional del partido que se celebrará pronto investigue los actos de algunos de los líderes.

El señor Prieto en su discurso recordó que él había anunciado la revolución de 1934 en el Parlamento, pero que se había reído la Cámara de él. Afirmó que al fin la revolución, como movimiento armado, había fracasado, pero había servido para provocar el triunfo actual de las izquierdas. Desafió a los líderes derechistas Gil Robles y Goicoechea a presentar acusación formal contra la honorabilidad suya y después se lanzó a un violentísimo ataque contra el presidente de la República, señor Alcalá Zamora. «De todos los ciudadanos españoles, dijo, el único que no tiene derecho a dar su opinión en relación con la revisión constitucional, es el presidente de la República». Censuró al señor Alcalá Zamora por haber hecho conocer qué artículos de la Constitución pensaba que debían ser reformados.

Excitó a mantener la unión de todo el proletariado español y reiteró que el gobierno republicano tiene un problema que es el más importante y que debe resolver a todo trance, que es el del desempleo.

El gobernador Hoffman de Nueva Jersey y el jefe de policía están a punto de enemistarse

El gobernador Harold G. Hoffman, de Nueva Jersey y el coronel H. Norman Schearzkopf (de uniforme), Jefe de la Policía del Estado, que están a punto de romper sus relaciones con motivo de las investigaciones acerca de la participación de Bruno Richard Hauptmann en el secuestro y asesinato del hijo de Lindbergh.

Noticias etiópicas informan de una batalla en que participan los rases Seyum y Kassa, con ayuda de Mulugueta

Un Comandante de la Cruz Roja británica fué muerto por las bombas lanzadas por los aviadores italianos contra una ambulancia inglesa. La enérgica protesta de Etiopía

ADDIS ABEBA, marzo 6. (AP).—El Gobierno etíope anunció hoy que un funcionario de la Cruz Roja británica, el comandante G. A. Burgoyne, fué muerto por las bombas lanzadas por los italianos contra una ambulancia británica cerca de Quoram.

Un comunicado del Gobierno anuncia que se está librando una gran batalla en el Norte con gran número de bajas por ambas partes. Los rases Seyum y Kassa están dirigiendo los movimientos de las tropas etíopes y el ras Mulugheta acude en auxilio de éstos, según el comunicado.

A las mujeres y a los niños de Addis Abeba, se les recomienda que estén preparados para evacuar la ciudad mañana en el caso de un ataque aéreo. Un aeroplano italiano llegó hoy hasta la capital y al parecer pudo escapar ileso no obstante el fuego que se le hizo.

Noticias de Dessye dan cuenta de que un aeroplano italiano bombardeó el cuartel general del Príncipe Asfa Wosan y que la muerte de dos griegos no se ha confirmado.

El Gobierno, desmintiendo las noticias de victorias italianas en el Norte, dice que está a punto de comenzar una batalla cerca Amba Alagi. Créese por algunos que el Emperador Haile Selassié ha llegado a las líneas del Norte, para dirigir una batalla.

PROTESTA ETIOPIA CONTRA EL BOMBARDEO DE UNA UNIDAD SANITARIA BRITANICA

GINEBRA, marzo 6. (AP).—El Gobierno de Etiopía ha protestado enérgicamente ante la Liga de las Naciones, contra el supuesto bombardeo italiano de una ambulancia de la Cruz Roja británica en el Norte de ese país.

Describiendo el bombardeo italiano, Gueta Herouy declaró que «el 4 de marzo al mediodía, el aeroplano italiano S-62, después de bombardear la ciudad abierta de Quoram, dando muerte a elementos no combatientes, se dirigió hacia el sitio en que estaba la ambulancia británica, a tres kilómetros del campamento militar más próximo».

«Después de dar nueve vueltas sobre la unidad volando a muy baja altura, dejó caer no menos de cuarenta grandes bombas, matando e hiriendo a varios soldados que estaban sometidos a tratamiento y destruyendo el material sanitario y tres camiones».

Un representante del Primer Ministro Mussolini en Ginebra, indicó que el Duce podrá contestar a la apelación de la Liga de las Naciones, después de la reunión del gran consejo fascita. El Emperador Haile Selassié ha aceptado el plan sin reservas.

Mañana se reunirán los expertos del petróleo para redactar un plan detallado destinado a la aplicación de las sanciones petroleras contra Italia en el caso de que la Liga decida esa sanción.

LOS CADAVERES DE DOS MUJERES HALLADOS EN UN ARROYO EN LA FLORIDA

JACKSONVILLE, Florida, marzo 6. (AP).—Los cadáveres mutilados y casi desnudos de dos mujeres fueron hallados hoy en el arroyo Nassau, cerca de esta ciudad, y la Policía ha arrestado a Mark C. Powell, esposo y yerno de las vícmas respectivamente, al que acusa de asesinato.

Powell tiene antecedentes penales y ha cumplido una sentencia por dos crímenes, uno en la Florida y otro en Alabama.

Créese que el motivo del crimen haya sido el robo.

Arreglo parcial de la huelga de los ascensores en N. Y.

Se espera el regreso del dueño de un establecimiento que se halla en La Habana

NUEVA YORK, marzo 6. (AP.)—Los directores de la huelga de empleados de edificios de esta ciudad dicen haber alcanzado esta noche una gran victoria con motivo de la tregua que se ha pactado entre el gremio y la Prudence Company que afecta a 3.500 obreros y a 45 grandes edificios de apartamentos y oficinas.

La tregua tiene por base un aumento de $2 a la semana en los salarios y la preferencia de los empleados agremiados para cubrir las vacantes.

Las declaraciones de los líderes de que 8.000 empleados de ascensores, criadas y otros han ido al paro durante el día en los sesenta y dos hoteles de Manhattan han sido desmentidas por las administraciones de éstos, quienes afirman que los servicios apenas se han interrumpido.

Entre los hoteles que figuran en la columna de la huelga del centro obrero se hallan McAlpin, Beekman Towers, Navarro, Martinique, Mayfair, Barbizon-Plaza y otros.

También se ha anunciado que el edificio de establecimientos próximos al Gran Central Terminal ha evitado la amenaza de huelga mediante un «acuerdo de caballeros» de conceder el aumento de $2 a la semana. Las negociaciones sobre los demás particulares esperan el regreso de Henry Chanin, que está en la Habana.

El gremio asegura que ha firmado numerosos convenios independientes con los propietarios. Sin embargo hace preparativos para extender la huelga a los rascacielos y casas de apartamentos de la zona Grand Central.

Mussolini dice que no está dispuesto a abandonar territorio alguno del que ha conquistado por las armas

Francia espera que Alemania anuncie hoy la militarización de Rhinlandia y está realizando desesperados esfuerzos para lograr que Mussolini haga las paces con la Liga de Naciones

ROMA, marzo 6. (AP).—En algunos círculos bien enterados se aseguraba esta noche que Italia solamente está dispuesta a entablar negociaciones de paz con Etiopía en el caso de que se dejen sin efecto las sanciones.

Tampoco está dispuesta a abandonar ningún territorio del conquistado por sus ejércitos, asegurándose que el primer ministro Mussolini no permitirá que la cuestión del territorio se inyecte en las negociaciones de paz.

En los círculos oficiales se dice que es posible que mañana el Gobierno haga algún pronunciamiento acerca de las proposiciones de paz de la Liga. Circula la noticia de que Mussolini pronunciará un largo discurso en la inauguración de la Cámara de los Diputados el lunes próximo, pero algunas personas bien informadas, dicen que no existe ninguna indicación en el sentido de que el Duce está preparando ese discurso.

Los italianos consideran ridícula la demanda de los etiópicos de que cesen las hostilidades durante las negociaciones. Por el contrario, estiman que Mussolini dejará completamente a la discreción del mariscal Badoglio la conveniencia de mantener activas o no las fuerzas fascistas.

FRANCIA GESTIONA QUE ITALIA ACEPTE LA PAZ QUE LE OFRECE LA LIGA

PARIS, marzo 6. (AP).—Francia, que espera que Adolfo Hitler anuncie mañana la militarización de la Rhinlandia, hacía esfuerzos desesperados esta noche a fin de lograr que el primer ministro Mussolini haga las paces con la Liga de las Naciones al objeto de que le permita quedar en libertad de habérselas con Alemania.

Obligada con la Liga de las Naciones a ayudar a la Gran Bretaña en el caso de que la guerra italoetíope se propague a Europa, Francia espera, en vísperas de la anunciada denuncia del tratado de Locarno por parte de Hitler, que la Gran Bretaña le haga promesas análogas.

El ministro de Estado, M. Pierre Etienne Flandin, en una reunión secreta con el embajador italiano, signor Vittorio Cerruti, manifestó los temores que abriga de que si Italia incluye alguna condición especial en su respuesta al llamamiento de paz de la Liga sea desechada por Ginebra, como incompatible con la «dignidad» del convenio.

Los periódicos franceses han recibido instrucciones en el sentido de no publicar la entrevista de Cerruti y de abstenerse de decir que el embajador italiano visitó el Quai d'Orsay.

Flandin ha manifestado a sus compañeros de gobierno que podrían resultar «graves consecuencias» si Alemania destruyera el pacto de Locarno, a menos de que la Gran Bretaña diera a Francia su apoyo incondicional.

Dijo al gabinete en vísperas de la declaración de Adolfo Hitler acerca del tratado, que la Gran Bretaña no ha contestado satisfactoriamente a sus ruegos de hace una semana.

Después de la reunión del gabinete, la Comisión de Asuntos del Aire del Senado, trató de una proposición para unificar el control de los ministerios de Guerra, Marina y Aire, como se viene haciendo en Inglaterra.

Francia está convencida de que Alemania ha violado ya, secretamente, la zona desmilitarizada de Rhinlandia, establecida por el pacto de Locarno. El general André Niessel dijo a los jefes militares franceses, que el Reichsfuehrer Hitler tiene ya cuarenta mil soldados en esa área, y los funcionarios franceses aseguran que Francia sólo podrá mejorar un mal negocio cuando Berlín anuncie oficialmente la reocupación militar de Rhinlandia.

Mientras el ministro de Estado, Flandin, decía a los diputados que Francia «en ningún caso» permitiría que las fuerzas militares nazis ocupasen la faja de veinte millas al este del Rhin, muchos funcionarios franceses tenían entendido que el Gobierno está dispuesto a negociar la paz.

Los diplomáticos han estudiado tres posibilidades, que son:

Primera: Francia se limitaría a protestar a la Liga de las Naciones, como hizo cuando el Fuehrer decretó el servicio militar obligatorio.

Segunda: Francia podría permitir a Alemania que ocupase la zona y pedir a la Gran Bretaña, Italia y Bélgica que sustituyeran las obligaciones contraídas en el tratado de Locarno por promesas de ayuda militar a condición de que Alemania suscribiera un pacto comprometiéndose a limitar sus armamentos.

Tercera: Francia podría ir a la guerra invocando el tratado de Locarno y pidiendo a la Liga que votara las sanciones contra Alemania.

Francia se negará a «pagar» a Alemania por no violar la zona. Se ha dicho que Berlín está dispuesto a respetar la zona desmilitarizada a condición de que se le den colonias u otras ventajas.

La reducción del calibre de cañonee ha sido aceptada

Progresos de importancia parecen haberse logrado en la Conferencia Naval

LONDRES, marzo 6. (AP.) — La conferencia naval internacional realizó hoy grandes progresos cuande su comité técnico aprobó la fórmula americana para la limitación de los acorazados.

En los círculos de la conferencia se cree que Japón e Italia aceptarán el plan.

Las limitaciones permiten la continuación de los acorazados de 35.000 toneladas, pero reducen el calibre de sus cañones de 16 a 14 pulgadas.

El comité aprobó las limitaciones para otros tipos de buques que habían sido acordadas previamente por una subcomisión, y también la creación de una «zona de no construcción» para buques capitales de 8.000 a 17.500 toneladas.

Espérase que la clásula referente a la guerra submarina se redactará la semana próxima.

La comisión técnica ha despachado casi toda su labor y mañana iniciará sus trabajos la Comisión para dar forma a estos acuerdos.

Se abrieron nuevamente al culto católico los templos de Sinaloa, Mex.

CIUDAD MEXICO, marzo 6. (AP) Los despachos que ha recibido la prensa de esta capital dan cuenta de que el Gobernador del Estado de Sinaloa ha derogado un decreto de la anterior administración que mantuvo cerradas todas las iglesias de ese Estado durante más de un año.

A los sacerdotes que se inscriban en los registros oficiales se les permitirá el ejercicio de su sacerdocio, según dicen los despachos.

SUSCRIBASE Y ANUNCIESE EN EL «DIARIO DE LA MARINA»

Tres muertos y dos beridos durante la espectacular fuga y recaptura de varios presos en Sioux Falls, Dakota

Todo el audaz plan de evasión fué planeado y llevado a la práctica por un pistolero que fué a liberttar a su hermano. El anciano alcaide y otro preso liberado resultaron muertos

SIOUX FALLS, South Dakota, marzo 6. (AP).—El intento de un pistolero de libertad a su hermano, que se encuentra en la penitenciaría, produjo la muerte a tres personas y heridas a otras dos en uno de los más sensacionales plantes ocurridos en la historia del Estado.

El Alcaide Eugene Reiley, de 72 años, y Phil Ray, penado que cumple treinta años por robo a un banco, resultaron muertos. Berlan Meisel falleció en el hospital en las primeras horas de la noche de las heridas recibidas cuando él y su novia, Miss Freda Rausch, fueron bajados de su automóvil por los fugitivos. Miss Rausch está ligeramente herida.

Claude Carrier, de 18 años, que maquinó la fuga, se halla gravemente herido y George Collins, delegado del sheriff, también recibió varios impactos.

El intento de evasión ocurrió a las 2:30 de la tarde.

Claude Carrier, que fué el causante de todo lo ocurrido hizo un vivido relato de la evasión durante la cual él y su hermano hicieron frente a una docena de guardias, libertaron a Ray y secuestraron a Reiley como rehen. Se apoderaron de tres automóviles en su breve lucha por la libertad que terminó en una lluvia de plomo a cinco millas de la penitenciaría.

«La evasión fué idea exclusivamente mía», dijo Carrier a la policía.

«Me puse dos pistolas al cinto y subí a preguntar al Alcaide si podía ver a mi hermano», dijo Carrier. «Hablé con mi hermano unos diez minutos y le dije cuales eran mis planes. Los aprobó y cuando terminé la conversación saqué uno de los revolvers y cubrí con su cañón al guardia más próximo. El otro revólver se lo dí a mi hermano».

Después refirió que se dirigieron a la celda para libertad a Ray y más tarde al arsenal donde se apoderaron de una ametralladora y varios fusiles, secuestrando al Alcaide.

Los pistoleros se adueñaron de un automóvil que se hallaba frente a la prisión y huyeron rumbo al Norte, cambiando más de cien disparos con la policía. En una de las refriegas perdió la vida Ray, dejando los hermanos el cadáver en la carretera y continuando la fuga.

Un gran bache lleno de agua que existía en la carretera mojó los alambres del automóvil y paralizó el motor permitiendo que las fuerzas policíacas que habían salido en su persecución los arrestaran.

Inglaterra está "ganando tiempo" y no ha ofrecido hasta ahora seguridades a Francia ni diafanizado su actitud

Las fuerzas aéreas británicas pedirán al Parlamento que su presupuesto para este año sea aumentado en más de 13 millones de libras a causa de los gastos que han surgido

LONDRES, marzo 6. (AP).—La Gran Bretaña, en vista de la insistencia de Francia en que le dé seguridades de apoyo contra una posible agresión alemana, ha acordado obtener un informe sobre los verdaderos hechos en Roma y Berlín, acerca de las intenciones de Italia y Alemania de denunciar el Tratado de Locarno.

Personas bien informadas dicen que la Gran Bretaña, no se muestra inclinada a dar ningún paso que sirva de excusa a Alemania, para desaprobar el pacto que garantiza la paz en la Europa Occidental, sobre todo cuando Inglaterra no ve que Alemania haya realizado nada en el sentido que temen los franceses.

Los ingleses, al decir de los centros bien enterados, probablemente continuarán ganando tiempo hasta que se conozcan debidamente todos los factores que hasta ahora son desconocidos.

Los Embajadores británicos en Roma y Berlín, según se afirma, han recibido instrucciones de rendir informes acerca de la situación del Tratado de Locarno, pero se indica en los centros autorizados que no se les ha ordenado que se acerquen al Primer Ministro Mussolini ni al Fuehrer alemán.

Estas instrucciones se despacharon después que Pierre-Etienne Flandin, Ministro de Estado francés, pidió a la Gran Bretaña que le informarse acerca de cual sería su actitud en el caso deque Alemania e Italia abrogasen el pacto.

Lo primero que desea saber el Gobierno británico es si Italia aceptará la proposición de la Liga de las Naciones, para que la disputa italoetíope se arregle bajo los auspicios de la Liga; ¿qué hará Italia en el caso de que se acuerden nuevas sanciones contra ella y cuales son los planes de Alemania si Italia toma represalias contra las sanciones?

En los centros bien informados se dice que un gesto de paz por parte de Hitler en estos momentos facilitaría grandemente la posición de la Gran Bretaña y daría ímpetu a los esfuerzos que se hacen para crear una mejor inteligencia en Europa, bien aclarando o modificando el Pacto de Locarno.

LONDRES, marzo 6. (AP).—Las fuerzas aéreas de la Gran Bretaña, pedirán al Parlamento, que su presupuesto para este año sea aumentado en 13.015,000 libras esterlinas sobre el del pasado año a causa de los gastos que tiene que realizar con motivo de la disputa italo-etiope, según se anunció hoy oficialmente.

El Vizconde Swinton Secretario del Aire, dijo que se pedirá al Parlamento créditos por un total de 39 millones de libras. Agregó que la Imperial Airways, subvencionada por el Gobierno, comenzará a hacer vuelos experimentales este verano para establecer la ruta trasatlántica.

Siguió diciendo el Secretario que en los presupuestos de gastos no se incluye ningún crédito para el programa de expansión a que hace referencia el Libro Blanco publicado esta semana.

La Prensa extranjera enfoca desde puntos de vista propios y diversos el desenlace electoral en España

PARIS, marzo 6. (SE.)—El éxito inesperado del Frente Popular en las elecciones españolas y las manifestaciones que han sido su consecuencia, son objeto de los comentarios de toda la Prensa. Se espera que los desórdenes hayan terminado y que, confirmada por el escrutinio, la República española encontrará la calma.

El enviado especial del «Petit Parisien» dice: «El Frente Popular tendrá mayoría en las Cortes. No es necesario ser brujo para predecir a la nueva mayoría de izquierda, tan frágil, tan débil y tan mezclada, una vida política extremadamente difícil y aventurada. Pero ¿no tendrá la tentación de asegurarse por medios de fuerza una existencia menos precaria?

En el «Journal», Saint-Brice escribe: «El gran vencedor es el Lenin español: Largo Caballero. Sombría perspectiva es la de un foco de disturbios a nuestras puertas.»

El «Excelsior» publica una interview con el señor Largo Caballero, el cual ha declarado: «El Gobierno estará constituído por la izquierda republicana y los socialistas no participarán en él. El programa al que concederemos nuestro apoyo será el del frente popular, que ya se publicó. Haremos de España una República libre. El primer acto del Gobierno fué decretar la amnistía general.

El «Populaire» y «L-Humanité» celebran la victoria del Frente popular. El primero dice: «La España socialista y republicana dirigirá al país que quiere levantar una barrera contra la guerra.»

BERLIN.—Comentando las elecciones españolas, el «Voelkischer Beobachter» dice:

«Desde ahora, Europa posee un nuevo centro de crisis. Las escenas que conocemos de todos los disturbios rojos se repiten también en España con toda la regularidad rigurosa del reglamento revolucionario bolchevique. La victoria de las izquierdas es la cuenta presentada a los partidos burgueses por su incapacidad para hacer salir al país de la mala situación económica y del quebrantamiento interior. Es, al mismo tiempo, un mentís a Gil Robles, el político del Vaticano, del que se esperó en un tiempo la salvación de España. No puede preverse aún las sorpresas que el porvenir próximo reserva a España. Es poco probable que pueda encontrarse un hombre enérgico que se halle en condiciones de poner fin a esta ola roja. Lo que en España bajo la dirección renovada de los marxistas significaría no sería por mucho tiempo un enigma para sus vecinos, a los que los Soviets pondrían bien pronto al corriente sobre la importancia y sobre las repercusiones de tal régimen. Alemania puede esperar el desarrollo de los acontecimientos con toda tranquilidad de espíritu.»

La «Germania» declara que no hay duda alguna de que las esperanzas colocadas por numerosos círculos españoles en la persona de Gil Robles han sido destruídas, al menos para el porvenir próximo y que los partidarios del «Lenin Español», el «leader» marxista Caballero, no descuidarán nada para llegar a realizar sus proyectos que amenazan la existencia del Estado.»

LONDRES. — La victoria de los partidos de izquierda en las elecciones españolas es acogida con reservas por la Prensa conservadora y vivamente aplaudida por la Prensa liberal y la laborista.

El «Daily Herald» ve en la derrota de la derecha la derrota del fascismo. «Gil Robles—dice—quería seguir las huellas de Hitler. El pueblo español no ha querido dejarle llevar a la servidumbre. ¡Bravo por España!»

Bajo el título «¡Bravo España!» anuncia lo que llama una gran victoria para la democracia y el Gobierno constitucional. «El objetivo del partido de Gil Robles—dice—era el Poder bajo la Constitución y servirse de él para destruirla. Su filosofía, su táctica y sus fines eran todos fascistas. Si este partido hubiese ganado, las libertades de España hubieran sufrido la misma suerte que las libertades de Italia, Alemania y Austria, pero los españoles no se han dejado llevar a la servidumbre por los engaños y han votado de manera decisiva por la defensa de la República, el restablecimiento de la libertad, la amnistía y el progreso. ¡Bravo España!»

El «Times», en su artículo de fondo, dice:

«Cualquiera que sean los resultados, no hay una sola persona en la Gran Bretaña, que no desee el bien de España. En los últimos años, España ha sido cruelmente inquietada, pero no existe razón alguna para que no esté tan próspera y contenta como cualquier otro país del continente. España sólo tiene necesidad de una voluntad de hacer funcionar la democracia que instituyó con mucho trabajo.

GINEBRA. — «Le Journal des Nations» comenta el resultado de las elecciones españolas y se felicita de que vuelvan a gobernar en España los hombres que hicieron inscribir en su Constitución el Pacto de la Sociedad de Naciones.

A pesar de la agitación del momento — continúa diciendo el periódico—, la República española volverá a ocupar su situación entre los mejores colaboradores de la obra de paz, la cual no puede existir fuera de la libertad y del ejercicio de la democracia.

VUELVEN A SUS PUESTOS ANTIGUOS CONCEJALES

MADRID, Marzo 6. (S.E.)

En todo el país se reintegran en sus puestos los concejales republicanos que habían sido depuestos, así como los funcionarios civiles republicanos.

Ya han tomado posesión de sus puestos casi todos los nuevos gobernadores civiles, muchos de los cuales reemplazan a los que abandonaron sus puestos al saber el resultado de las elecciones, dejando a las provincias sin gobernador y permitiendo a los elementos extremistas que provocaran desórdenes.

En algunos casos se nombraron los nuevos gobernadores y se les envió a sus puestos respectivos aun antes de que se firmaran los nombramientos por el presidente de la República, con el objeto de restablecer la autoridad con la mayor premura posible.

El Gabinete acordó dar de nuevo sus puestos a los empleados de los ferrocarriles y trenes subterráneos que tomaron parte en la huelga general revolucionaria de octubre de 1934.

Dice un despacho de Valencia haberse descubierto que catorce presos escaparon del penal de aquella ciudad, por una alcantarilla, durante el reciente motín de los penados.

M.E.C.D. 2016

SUPLEMENTO DIARIO EN ROTOGRABADO; DE ACTUALIDAD MUNDIAL TELEFONO M-3775

DIARIO DE LA MARINA

LA HABANA, SABADO, 7 DE MARZO DE 1936

DIARIO DE LA MARINA publica diariamente este suplemento en ROTOGRABADO que se entrega con la edición del periódico a los suscriptores por solo $1.20 al mes. SUSCRIBASE HOY: M. 7911 - M. 7912.

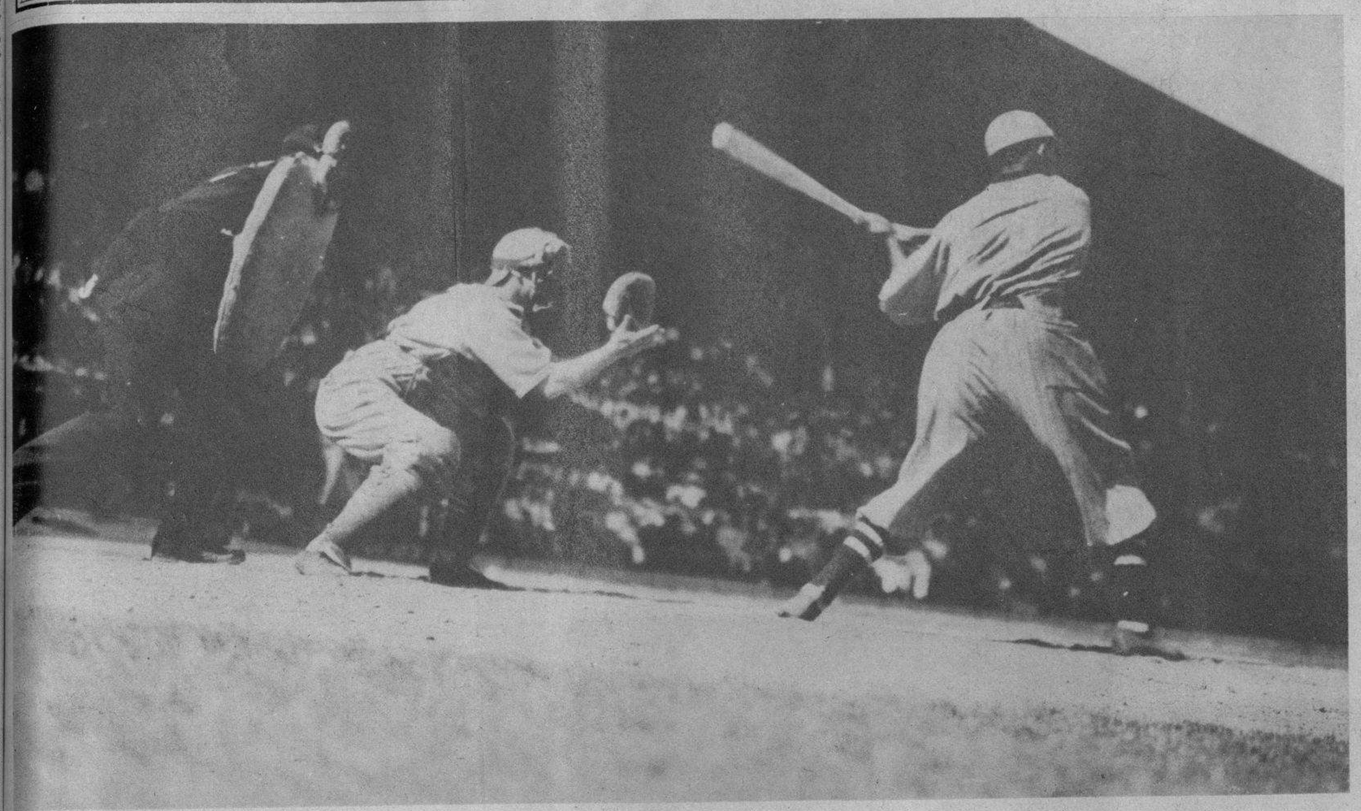

A. VAZQUEZ, uno de los bateadores del Almendares, en un momento interesante del encuentro de ayer en el Stadium Tropical, donde este equipo fué vencido por el San Luis (F. D.)

EN UNO DE LOS palcos del Stadium Tropical, durante el partido de ayer entre el Almendares y San Luis, puede verse al señor Presidente electo doctor Miguel Mariano Gómez, que es un amante de este deporte. Junto al Presidente electo, el señor Morales Coello, el doctor Mencía y otros (F. D. M.)

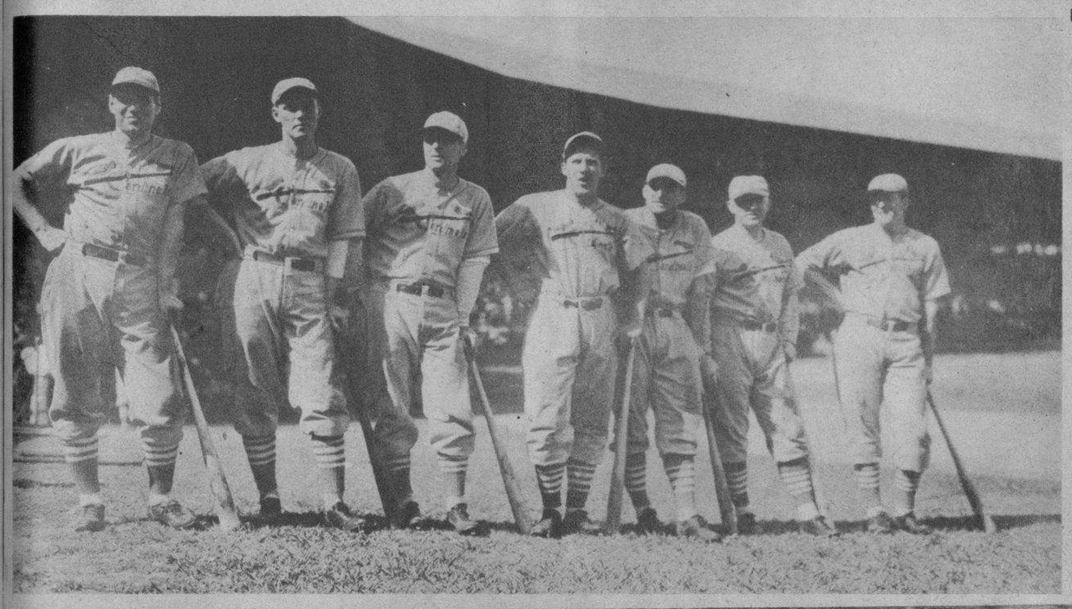

LOS MAS distinguidos bateadores del San Luis en pose especial para el DIARIO DE LA MARINA, momentos antes del juego de ayer por la tarde (Foto D.)

EL APASIONANTE encuent o de ayer entre el San Luis y el Almendares, reunió a notables personalidades en las gradas del Stadium Tropical. Nuestra foto recoge las imágenes de los señores coronel Mendieta, ex Presidente de la República, del entusiasta D. Pepe Aixalá y a D. Julio Blanco Herrera, organizador, propulsor y «hacedor» de tales espectáculos (Foto D. M.)

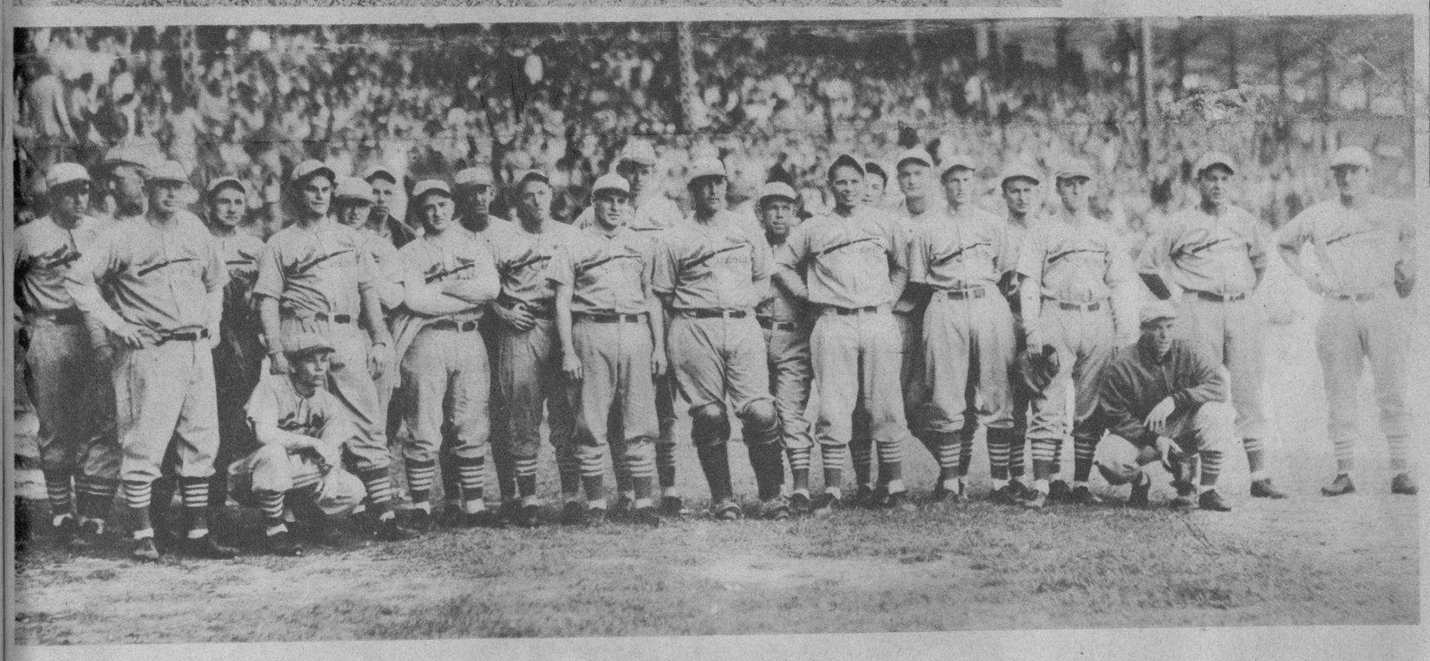

HE AQUI AL team de los «Cardenales» que, en su encuentro de ayer en el Stadium La Tropical, venció al del Almendares 5x4 (Foto D. M.)

NUESTRO DIRECTOR, Dr. José I. Rivero, es un entusiasta del Base Ball. Helo aquí, mientras presenciaba el interesante encuentro de anteayer, en el Stadium La Tropical (Foto D. M.)

CLUB ALMENDARES, que se enfrentó ayer por la tarde con el San Luis «Cardenales», saliendo derrotado por un score de 5x4 (F. D. M.)

HE AQUI A UN grupo integrado por los pitchers del Almendares, que intervinieron ayer en el juego, frente a los San Luis «Cardenales». Son ellos: Silvino Ruiz, Felo Suárez, Silvio García y Tomás de la Cruz (Foto D. M.)

CON MOTIVO del cumplimiento de sus 40 años de socio del Unión Club, ofrecióse ayer un homenaje al señor Arturo Armand, consistente en un banquete. En la foto puede verse al homenajeado, junto a los señores general Miguel Varona, Carlos Varona, doctor Adolfo Bustamante, Armando Parajón, Antonio García Hernández y Evelio Govantes (Foto D. M.)

M.E.C.D. 2016

LOS CUATRO años de la simpática Elenita Martínez y Barrueco, hija del Dr. Ramón J. Martínez Jr. y de la señora María Barrueco, fueron festejados en el hogar de los esposos Martínez-Barrueco con un original «party», en el que participaron numerosas amiguitas de la festejada (F. D.)

GRAFICAS de Villaclara. Team femenino de basket ball del «Villaclara Tennis Club», uno de los más potentes del interior de la Isla. Está integrado por: Ana y Carmen Pérez, Clara E. Gómez, Eloisa Cárdenas, Rizzeria y Nena Angulo, Josefina Páez, Aida Figueroa, Gloria Acosta y su graciosa «Mascotica». A su lado aparecen el coach Fausto Triana, bajo cuya dirección obtienen muchas victorias (Foto D. M.)

DE CAMAGUEY.—Las señoras Isbel Alayón de Junco, Carmita García de González Parra, Cruz Amanda de Varona de Agüero, Beba Loret de Moda de Zayas Bazán y Cheche Leyva de Peláez con las señoritas Ana Ma. Pita Benavides y Adrianita Hernández y los Dres. Martín Junco, González Parra y Elpidio Agüero en la «pelousse» del Hipódromo de esa ciudad (Foto D. M.)

LA SIMPATICA niña Elsa Marce y Morales, que cumplió sus nueve años de edad el pasado sábado (F. D. M.)

EL EXCMO. Sr. D. Luis Churrión presentó hace poco sus cartas credenciales como Ministro Plenipotenciario de los Estados Unidos de Venezuela en Cuba. Después de la lectura de los mensajes de rigor, charló breves momentos con el Sr. Presidente de la República Dr. Barnet (F. D.)

MR. Y MRS. Frierson, Vice Presidente de la Dixie Mercericing Co. Chattanooga, Harry Mayorkas, gerente de la Elliot Knitting Mills, Mr. y Mrs. Elder, Mrs. Collman, Mr. Coheeeler, llegados recientemente a la Habana (F. D.)

EL 24 DE FEBRERO en Cayo Hueso. Solemne acto de tocar el Himno Nacional cubano, frente al Club San Carlos. la Banda de la Marina Cubana, con asistencia de autoridades americanas y cubanas (Foto Martínez Illa)

EL EXMO. Sr. Embajador de España, D. Luciano López Ferrer, fué agasajado con un banquete a su paso por Ciego de Avila. Aquí puede apreciarse un detalle de la presidencia, en el centro, y rodeado de distinguidas personalidades aparece el homenajeado (Foto Moderna)

A SU PASO por Santa Clara, el Exmo. Sr. Embajador de España, D. Luciano López Ferrer, fué agasajado con un vermouth de honor, al que asistieron numerosas personalidades de la colonia española y cubanas de alta significación (Foto Moderna)

EL EMBAJADOR de España visitando el edificio del Palacio de Justicia de Santa Clara. Aparece junto con el Presidente y Fiscal de la Audiencia, que le cumplimentaron (Foto D. M.)

LA SIMPATICA Olga Casteleiro y González, nieta de nuestro Administrador—y Vicepresidente de esta Empresa— D. Celso González, asistió recientemente al «party» organizado en cumplimiento de los cuatro años de la niña Elenita Martínez y Barrueco, hija del Dr. Ramón J. Martínez Jr. y señora María Barrueco (Foto D. M.)

EL EXMO. Embajador de España en el Consulado Español de Santa Clara, donde fué cumplimentado por el Cónsul Sr. Fernando Estreus y familiares y significados elementos de aquella sociedad (Foto D. M.)

EN EL DOMICILIO del señor Vice Cónsul de España en Ciego de Avila, don Antonio Capilla, fué obsequiado el Sr. Embajador D. Luciano López Ferrer con un ponche de honor, al que asistieron distinguidas personalidades hispanocubanas de la localidad (Foto Moderna)

TOMA de posesión de la Junta Directiva de la Asociación de Beneficencia Naturales de Ortigueira, integrada por el Presidente Sr. J. Castro Hermida, Vice, David Prieto, Secretario R. Peña Pita, Vice, M. Santiago Caabeiro, Tesorero Juan Rey, Vice, Benito Castro, Contador M. Canoura Dorado y Vice Argimiro Fojon Casas, y los Vocales de la actual Junta Directiva (Foto D. M.)

NUEVA Directiva del Lady Tennis Club, de Sagua la Grande, que preside la distinguida dama Leticia Pesquera de Badía (Foto D. M.)

EL SR. ALBERTO Rodríguez Just, Presidente, y Directivos de la Asociación Nacional de Enfermeros Graduados y Alumnos de la República de Cuba, con el señor Blanco Herrera, empleados y amigos en su festival celebrado en los jardines de la Cervecería La Tropical (Foto D. M.)

ALMUERZO de despedida ofrecido al Sr. Alfonso Durán, segundo jefe de ventas de la casa Chevrolet, por los vendedores y empleados del Departamento de Ventas (F. D.)

EL GOBERNADOR interino de Oriente, el Gobernador electo Dr. Pérez André, en compañía de familiares e invitados en el baile efectuado en el Palacio Provincial de Oriente en honor del coronel Batista y su esposa (F. D.)

ENCANTADORAS niñas representando «La Caperucita Roja», en el festival infantil efectuado en la Iglesia de San Francisco (Santiago de Cuba), por la Asociación de los Santos Angeles y Niños de Praga (Foto D. M.)

UN GRUPO de bellas niñas vestidas de «gallegas», que asistieron al festival efectuado en la Iglesia de San Francisco, de Santiago de Cuba, por la Asociación de los Santos Angeles y Niños de Praga (Foto D. M.)

NIÑITAS vestidas de costureras que concurrieron al festival infantil efectuado en la Iglesia de San Francisco, de Santiago de Cuba, por la Ass. de los Santos Angeles y Niños de Praga (Foto D. M.)

M.E.C.D. 2016

GARANTIA
"BELWARP"
"PETRONIO"
"FAVORITA"
MURALLA 70
AVISO
APERTURA TEMPORADA de VERANO - REPARTO de MUESTRARIOS A LOS SASTRES DESDE MARZO 1º
Sobrinos de
NAZABAL

AYER POR LA mañana fueron conducidos a su última morada los restos mortales del general Matías Betancourt, al que se le rindieron los honores militares de ordenanza. En nuestra primera foto: un detalle del sepelio; en la segunda: el momento en que, en el Cementerio de Colón, sacábase el féretro del estimado general, para ser depositado en la tumba (Foto D. M.)

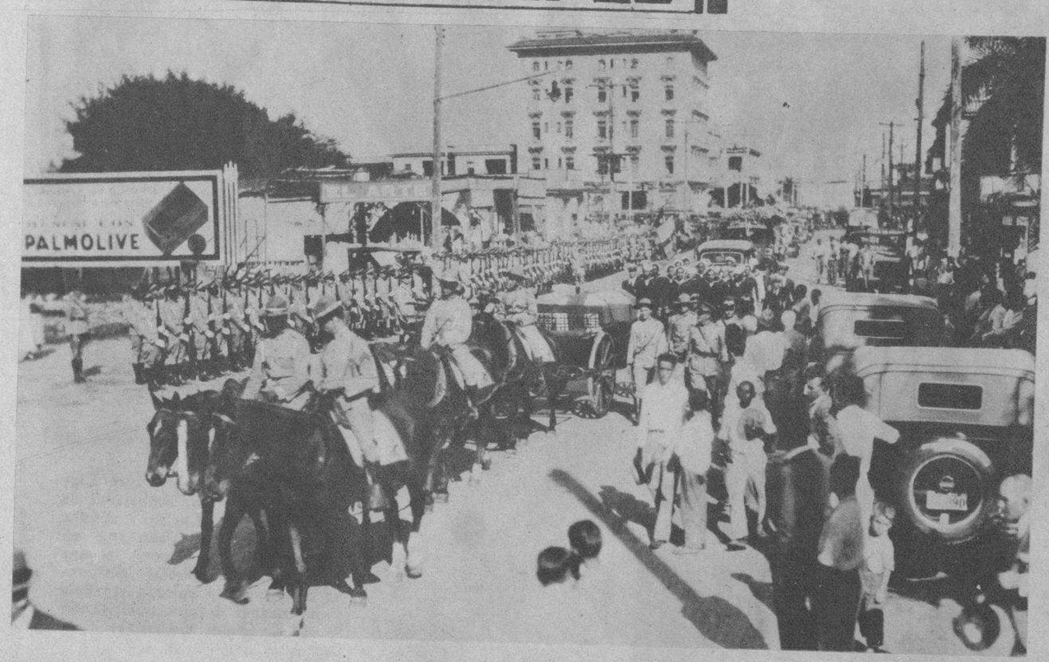

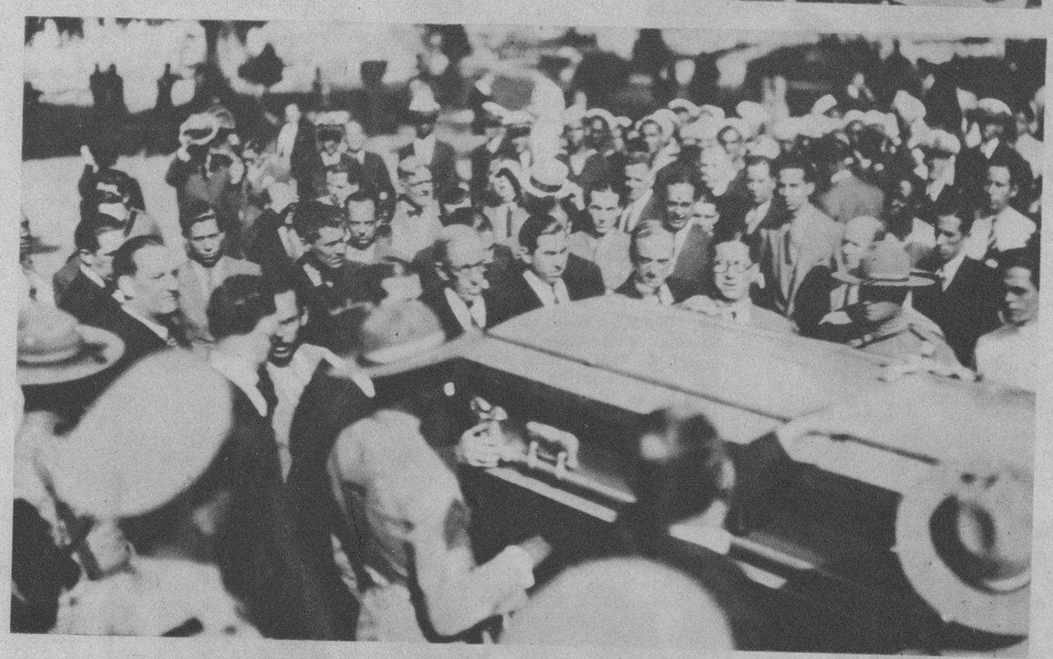

"COMO CONSERVO MI CABELLO SANO Y HERMOSO..."

"¡Cosméticos!-¡vestidos primorosos!-¿de qué sirven si uno permite que todo lo arruine el cabello sucio, con caspa o despeinado?"

Siga este sencillo método:

Por la mañana humedézcase el cabello con el Rhum Quinquina de Crusellas. En seguida, frótese este tónico en todo el cuero cabelludo con las yemas de los dedos, por 2 minutos. Luego, cepíllese el cabello por unos segundos. Después, péinese. ¡Nada más!

El Rhum Quinquina de Crusellas por sus ingredientes tonificantes, combate las irritaciones y la caspa... evita la caída del cabello, conservándolo sano, suave, hermoso y con una fragancia fina y agradable.

Tenga siempre en su tocador el *legítimo*
RHUM QUINQUINA DE CRUSELLAS

ACUSADAS de propaganda subversiva, comparecieron ayer ante el Tribunal de Urgencia las señoritas Eladia de León y Adria Amaro Hernández (sentadas en el banquillo), a las que se declaró absueltas (Foto D. M.)

EN LOS JARDINES de La Tropical, ofreció ayer una comida al propietario de los «Cardenales», Sam Breadon, don Julio Blanco Herrera. En el grupo aparecen D. Pepe Aixalá, D. Julio Blanco Herrera y señora, con un compañero de la prensa americana y otros (Fato D .M.)

EN LA PELOUSSE del Jockey Club, la señora Anita C. de Aizcorbe y el señor Enrique Aizcorbe con la señorita Marta Caldwell y el Sr. Neno Pertierra (Foto D. M.)

A BORDO DEL «Britanic», llegó ayer a la Habana Mr. y Mrs. George Armor, potentado norteamericano que es vicepresidente de la McCormick Sales Co., de Baltimore, al que atendieron a su llegada varios de sus amigos en la Habana (Foto D. M.)

JOSE GOSCH y Maruja Pasceros de Gosch; Mr. y Mrs. Leo Platt, Mr. Harold Bersntein y la señorita Josefina Pascuas, en una comida íntima celebrada hace poco en el Casino Nacional (Foto D. M.)

LA SIMPATICA Rosa Amelia Rodríguez Cáceres, que con un programa muy sugestivo, ofrecerá hoy en la Sociedad del Vedado una velada titulada «Horas de fino Arte», en la que intervendrán distinguidos elementos de nuestra sociedad (Foto D. M.)

EL SR. ROQUE VALDES Rodríguez, representante de la Orquesta del Jockey Club, en compañía de sus invitados, el pasado domingo, en el Jockey Club (Foto D. M.)

Vea el surtido que acabamos de recibir, en relojes, lámparas objetos de arte y de utilidad. Visite nuestra exposición
Joyería "El Gallo"
SR. RAFAEL - INDUSTRIA
TELM-2933

M.E.C.D. 2016