1A SECCION 1

SERVICIO DE ASSOCIATED PRESS. Esta queda autorizada para usar nuestro servicio y noticias de información.

HILO DIRECTO CON NUEVA YORK

DIARIO DE LA MARINA

El DIARIO DE LA MARINA es el periódico más antiguo de Cuba. Fué fundado en el año mil ochocientos treinta y dos.

SERVICIOS ESPECIALES DE ESPAÑA

1A SECCION 1

AÑO CIV.—NUM. 57 ACOGIDO A LA FRANQUICIA POSTAL LA HABANA, VIERNES, 6 DE MARZO DE 1936.—SANTOS VICTORIO Y MARCIANO Y SANTAS PERPETUA Y FELICITAS TIEMPO PARA HOY: VARIABLE PRECIO: 5 CENTAVOS

SERAN TRATADOS CUATRO ASUNTOS IMPORTANTES SI SE REUNE ESTA TARDE EL CONSEJO DE SECRETARIOS

APROBO AYER EL CONSEJO DE ESTADO TRES PROYECTOS DE LEYES

EN UNO DE ELLOS SE FACULTA A ANAYA MURILLO PARA ABRIR LOS PLANTELES CLAUSURADOS

Candita Gómez Calás ha sido nombrada Secretaria del Consejo. Se escuchó a las entidades interesadas en el proyecto de repoblación forestal. Próxima sesión pública

EN sesión pública oyó ayer el Consejo de Estado a las representaciones de distintas entidades interesadas en el proyecto de decreto-ley que dicho cuerpo estudia sobre repoblación forestal.

El primero en informar fué el señor José Romagueras, quien lo hizo a nombre de la Asociación de Almacenistas de Carbón, la cual está de acuerdo, en principio, con dicha iniciativa, pero entiende que deben hacérsele algunas modificaciones, principalmente en lo que se refiere a los impuestos que se proponen para el carbón, que resulta a su juicio, excesivamente gravado, tratándose de un combustible que utilizan las clases más pobres de la población. Objetó también el informante la forma que se establece para el pago del importe de las guías forestales y consignó que en el proyecto debían establecerse algunas medidas para proteger al comerciante legal contra el clandestinaje, establecido y tolerado hasta hoy. Terminó solicitando que se diera a la Secretaría de Agricultura un absoluto control sobre la concesión de las guías, quitando a los alcaldes las facultades que actualmente tienen al respecto.

A nombre de la Compañía Forestal de Batabanó leyó el señor Joaquín Fraxedas un extenso documento, en el que se impugna dicho proyecto de decreto-ley, y el señor Antonio Valdés Serra, en representación de la Asociación de Comerciantes de madera del país también comentó esa iniciativa.

Esta última entidad está conforme con el proyecto, pero entiende, como el señor Romagueras, que deben hacérsele determinadas modificaciones. Dirigió objeciones a los impuestos, no por ellos en sí, sino por la forma y la cuantía excesiva que se les fija, y estimó que, de aplicarse esos impuestos, el mercado norteamericano se perdería para la industria maderera cubana, desaparecerían de nuestro país todas las fábricas de abanicos, con el consiguiente encarecimiento de los mismos, y no sería posible en general exportar las maderas duras cubanas, que hoy tienen en el extranjero buenos mercados.

En representación del Sindicato de Cargadores de Carbón usó de la palabra, muy brevemente, el señor Sergio Fernández. Se manifestó contrario a los impuestos proyectados, por cuanto encarecerían dicho combustible con daño positivo para el consumidor, que es por regla general pobre, e irían en detrimento de las clases a quienes representa, cuyo trabajo se dificultaría.

LA SESION PRIVADA.—Después de terminada la información pública, el Consejo se reunió en sesión privada. Presidió el doctor Giménez Lanier y asistieron los consejeros doctores Angulo, Remos, Muxó, Candita Gómez, Mora Adelit, Silverio y Alvarez Arcos.

El señor presidente manifestó que el doctor Muxó, secretario interino del Consejo, acababa de manifestarle que, siendo la doctora Gómez el consejero más joven, era ella la que debía ocupar la secretaría que él venía desempeñando. Adoptado un acuerdo en ese sentido, la doctora Gómez Calás pasó a sustituirlo en la secretaría, pues a pesar de la creencia popular de que todas las mujeres se quitan la edad el Consejo aceptó por buena la que ella dió...

El doctor Arcos fué nombrado ponente especial para que dictamine sobre el proyecto del Consejo de Secretarios modificando los artículos 76, 77, 78, 81, 83, 84, 85, 90 y 93 de la ley de impuestos municipales.

Por unanimidad se hubo de aprobar otro proyecto, de la misma procedencia, suprimiendo el artículo XLII del decreto-ley 564 y modificando otros artículos del mismo. Se refieren dichos artículos al botellón irrellenable, envase que se autoriza para las bebidas alcohólicas y que no podrá utilizarse en el futuro.

Después de una explicación del doctor Remos, fué aprobado con una ligera enmienda otro proyecto del Consejo de Secretarios, autorizando al secretario de Educación para disponer el comienzo del curso escolar en los centros docentes en la oportunidad que lo estime conveniente.

Se abstuvieron de votar el mismo los consejeros señores Nicasio Silverio y Rafael Mora Adelit.

Se aprobó también otro proyecto del Poder Ejecutivo, reorganizando la secretaría de Comercio, algunos de cuyos negociados pasan a formar parte de la secretaría de Hacienda y otros de la de Estado.

El señor Silverio fué designado ponente de un proyecto de decreto-ley del secretario del Trabajo sobre reglamentación de las quiebras de compañías dedicadas al seguro de accidentes del trabajo.

Finalmente, a propuesta del doctor Remos, se acordó citar para el próximo jueves, a las cuatro de la tarde, a las entidades que no han informado aún sobre el proyecto relacionado con el ejercicio de la profesión de perito mercantil, a fin de oirlas en sesión pública.

El Presidente de la República en el primer juego de la serie Cardenales, Habana y Almendares

Desde un palco del grand stand, presenció el juego entre Cardenales y el Club Habana, el Presidente de la República, doctor Barnet, a quien acompañaban su ayudante, el capitán Hernández y el Jefe de la Casa Militar de Palacio, comandante Ulsiceno Franco Granero y otros oficiales del Ejército y la Marina Constitucionales.

NO HA ACEPTADO EL EJERCITO JAPONES A KOKI HIROTA

La «Eastern Cuba Sugar» puso en vigor su plan de reajuste

NUEVA YORK, marzo 5. (AP).—El plan para el reajuste de la Eastern Cuba Sugar Corporation que data del 13 de noviembre de 1935 se ha declarado hoy en vigor por la Comisión protectora de los bonos oro del 7½ por ciento amortizables en quince años.

EL NUEVO PREMIER TRATA DE PRESENTAR HOY AL EMPERADOR LA LISTA DE LOS MINISTROS

Los hombres de negocios desean que el nuevo Gobierno siga la misma política económica que trazó Takahashi, asesinado por los militares insurreccionados hace días

TOKIO, marzo 5. (AP).—Koki Hirota, veterano Ministro de Relaciones Exteriores, había realizado grandes progresos esta noche en relación con el encargo de formar Gobierno para suceder al que fué destruído la semana pasada por las balas de los rebeldes.

Varias horas después de haber sido llamado al Palacio Imperial por el Emperador Hirohito, quien le confió la formidable tarea, Hirota anunció a las diez de la noche que tenía cubierta más de la mitad de los puestos, asegurando que contaba con el apoyo de muchos sectores.

Sus selecciones fueron:

Primer Ministro: Koki Hirota.

Ministro de Relaciones Exteriores: Shigeru Yoshida.

Ministro de Marina: Osami Nagano.

Ministro de la Guerra: Conde Juichi Terauchi.

Ministro de Hacienda: Eeichi Baba, Presidente del Banco Hipotecario.

Ministro del Interior: Takukichi Kawasaki.

Ministro de Justicia: Naoshi Obara.

Kurakei Yuasa fué designado para sustituir al Almirante Makoto Saito, asesinado el miércoles pasado, como Lord del Sello Privado, y Tsuneo Matsudaira fué nombrado Ministro de la Casa Imperial en sustitución de Yuasa.

Hirota, cuya selección ha causado sorpresa, ha sido popular entre la mayoría del Ejército y de la Armada, aunque en ocasiones se opuso a los planes expansionistas. Es muy aceptable para las derechas a causa de unas declaraciones que hizo sobre política exterior en la Dieta el 21 de enero.

Yoshida, Ministro de Relaciones Exteriores designado, fué una vez Embajador en Italia y también prestó servicios en la Embajada de Washington. Se retiró del servicio diplomático el año pasado.

Los jefes militares creen que Hirota será aceptado como jefe de un nuevo Gobierno nacional. Yonezo Maeda, jefe del partido Seiyukai, que venía combatiendo vigorosamente al Gobierno del Primer Ministro Okada, también ha prometido su apoyo al Gobierno de Hirota.

Los hombres de negocios en general han recibido con satisfacción la designación de Hirota, pero desean que la política del Ministro de Hacienda, Korekiyo Takahashi, una de las cuatro personas asesinadas por los rebeldes, se continúe por el nuevo Gobierno.

El general Senjuro Hayashi, ex Ministro de la Guerra, y el general Jinzaburo Makazi, ex Inspector General de Educación Militar, anunciaron hoy que se retirarán del servicio activo, asumiendo la responsabilidad por las condiciones que permitieron la rebeldía.

LOS MILITARES JAPONESES NO APOYAN A KOKI HIROTA

LONDRES, marzo 6. (Viernes).—Un despacho de la agencia británica Reuters, fechado en Tokio dice que el Primer Ministro Koki Hirota, tropieza con dificultades para completar el Gabinete a causa de que los grupos militares le niegan su cooperación.

Koki Hirota

Protesta por haber sido bombardeada la Cruz Roja inglesa

Etiopía denuncia el caso a la Liga de Naciones. Ocurrió cerca del pueblo de Quoram

ADIS ABEBA, marzo 5. (AP).—Etiopía aceptó sin reservas hoy la apelación de la Liga de las Naciones para la inauguración de negociaciones inmediatas que pongan fin a la guerra en Africa.

La aceptación por el Emperador Haile Selassié fué cablegrafiada a Ginebra dos días después de haber despachado por el Consejo de la Liga sendas notas a Roma y a Addis Abeba.

Al mismo tiempo el Gobierno formuló una protesta ante la Liga contra el bombardeo en el día de ayer de una unidad de la Cruz Roja británica en el frente norte cerca de Quoram, como resultado del cual recibieron heridas tres soldados indígenas y uno de Kenya recibió la muerte.

El comunicado dice que el mismo aeroplano bombardeó a Quoram y mató dieciseis civiles. El personal de la Cruz Roja resultó ileso. Se espera que la Cruz Roja Internacional formule mañana su protesta.

EXIJA el SUPLEMENTO en ROTOGRABADO con esta EDICION

LA ENFERMEDAD QUE SUFRE EL SECRETARIO DE LA PRESIDENCIA PUEDE OBLIGAR A SUSPENDERLO

Además de la Caja Postal de Ahorro, de los teléfonos del Estado y de la reorganización de la Comisión de Servicios Públicos, se discutirán modificaciones al Código Electoral

NO se ofrecieron seguridades, anoche en Palacio, de que la sesión del Consejo de Secretarios, anunciada para esta tarde, tenga efecto.

Ello depende—se ha dicho—del estado de salud del doctor Andrés Domingo, Secretario de la Presidencia, que se encuentra enfermo en su residencia particular.

En el caso de que la asamblea se verifique serán discutidos en primer término, importantes proyectos del Secretario de Comunicaciones, cuyo tratamiento fué aplazado para hoy, viernes.

Dichos proyectos son: la Caja Postal de Ahorros, la Ley de Teléfonos del Estado y la Reorganización de la Comisión de Servicios Públicos.

Algunos créditos relativos a atenciones de personal temporero de los Departamentos de Sanidad, Obras Públicas y Trabajo, tendrán oportunidad de ser presentados en dicha sesión.

Se ha informado asimismo que hay la posibilidad de que sea llevada a esta asamblea una proposición estableciendo determinadas modificaciones al Código Electoral por lo que se refiere a licencias de candidatos que contendieron en los comicios de enero y cuya situación depende, todavía, de elecciones complementarias.

Ninguna noticia ha sido proporcionada sobre otras modificaciones del aludido Código, por no haber sido terminadas aún las ponencias relativas a la fijación de la toma de posesión de candidatos y a la liquidación total de las pasadas elecciones generales.

Estímase que los trabajos emprendidos para confeccionar ambas ponencias se han suspendido por la enfermedad que aqueja al doctor Domingo, que forma parte de la Comisión designada por el Gobierno, para rendir tan importante tarea legislativa.

CALMA EN PALACIO.—Fué la de ayer una noche de completa calma en Palacio.

Ningún visitante extraordinario recibió el Presidente, quien se retiró a sus habitaciones particulares cerca de las doce.

Sólo estuvieron en la mansión palatina amigos de la mayor intimidad del Jefe del Estado.

A juzgar por las noticias recogidas por los repórters, no será de grandes actividades allí; a menos que se celebre el Consejo de Secretarios.

Murió el joven que cayó de lo alto de un camión de carga

La autopsia ha demostrado que tenía fracturada la base del cráneo. Solo tenía 19 años

AYER falleció en el Hospital Municipal, Felipe González y González, de 19 años de edad y vecino de Justicia sin número en la barriada de Luyanó.

Como se recordará el joven González viajaba en un camión de mercancías del que se cayó, ocasionándose las lesiones que lo privaron de la vida.

Al practicársele la autopsia al cadáver se comprobó, presentaba la fractura de la base del cráneo.

3 DISTINGUIDOS FANATICOS DEL BASE-BALL

Los señores D. José Aixalá, Julio Blanco Herrera y Dr. López del Valle, presenciando el encuentro Cardenales vs. Habana.

Un hombre muerto y dos heridos en un trágico vuelco

En la Sabana de Baracoa cayó un hombre de una altura de 300 metros. Dos mujeres procesadas

SANTIAGO DE CUBA, marzo 6. DIARIO, Habana.—En las últimas horas de hoy ocurrió el vuelco de un camión en la curva El Matadero, cerca de Holguín, resultando muerto el soldado Angel Castro, y heridos de bastante gravedad Joaquín Peña Sarabia y Luis Ruiz. El vehículo de referencia pertenece a la ferretería holguinera «La Sucursal».

El chauffeur, Joaquín Peña, se halla detenido en el Hospital.

SE CAYO DE UNA GRAN ALTURA

Ha ingresado en el Hospital Civil Elías Hernández, vecino del barrio de Sabana, en Baracoa, el cual sufrió gravísimas heridas en la cabeza y el cuerpo al caérse de una gran altura.

EXCLUIDAS DE FIANZA DOS MUJERES ACUSADAS DE ASESINATO

El Juez de Instrucción, doctor Julio César Matas, ha procesado con exclusión de fianza a Ursula Breffe y María Durán, a quienes se acusa de haber asesinado en el barrio Cañete a Mamerta Aguirre.—García, Corresponsal.

UN TRANVIA Y UN AUTO CHOCARON ANOCHE

Tres personas lesionadas por el accidente

Esta madrugada fueron asistidos en el quinto centro de socorros, Medardo Manuel Martínez Sánchez, de 27 años, vecino de Consulado entre 11 y 12, en el reparto Ampliación de Almendares; Margarita Rodríguez Díaz, de 18 años y María Hernández Valdés, de 49 años, vecinas de Prado 31.

El primero presentaba contusiones de carácter grave diseminadas por el cuerpo y las otras dos, desgarraduras y contusiones, leves.

Martínez Sánchez conducía el automóvil 12.414, llevando como pasajeras a la Rodríguez y a la Hernández, cuando al llegar a G y Wilson, el vehículo chocó contra el tranvía Vedado Calle Habana, que conducía el motorista Manuel Hermida Villegas, de Manila 14, en el Cerro, resultando los primeros lesionados.

DESPUES DE ROBAR UN AUTOMOVIL, SE BATIERON A TIROS TRES JOVENES CON LOS SOLDADOS EN SANTIAGO DE CUBA, CONSIGUIENDO DESAPARECER

Se asegura que los fugitivos tenían el propósito de atentar contra la vida de un destacado miembro del Ejército. Las autoridades están tratando de localizarlos

SANTIAGO DE CUBA, marzo 5. DIARIO, Habana. (Por teléfono de larga distancia).—En la noche de hoy, cuando el chofer Luis Villalón se hallaba en la «piquera» más céntrica de esta ciudad, fué solicitado por tres jóvenes bien vestidos—dos blancos y uno mestizo—para que los trasladase al Caney. El viaje fué ajustado en un peso cincuenta centavos. Pero el citado driver, temeroso de algún suceso imprevisto, solicitó discretamente la compañía de un amigo nombrado Rafael Viñas.

Al llegar el vehículo a la carretera del Caney esquina a Vista Alegre, los tres jóvenes de referencia se apearon y después de amedrentar con sus pistolas al chofer y su compañero, los amarraron con fuertes sogas, dándose a la fuga en el automóvil—marca Buick, chapa número 25230—en el que retornaron a la ciudad.

Poco después, y con las consiguientes dificultades, lograron libertarse el chofer y su acompañante, presentándose en seguida en el Cuartel Moncada a denunciar el hecho. Inmediatamente salieron en busca de los salteadores el capitán médico Roldán con tres números portando ametralladoras, logrando localizar el vehículo en la Avenida Michaelsen, próximo al almacén «Ruiz», produciéndose un formidable tiroteo entre los ocupantes del mismo y la fuerza pública, incluyendo a los marinos que cuidan los muelles. El automóvil, en fuga precipitada, atravesó las calles de Saco y Estrada Palma, y fué abandonado por sus ocupantes en Trinidad esquina a Corona. Estos, desorientaron a sus perseguidores y lograron desaparecer. El primero de los del mencionado vehículo fué destrozado por las balas del ejército.

Las autoridades han iniciado una búsqueda tenaz, y esperan localizar a los tres jóvenes salteadores, de quienes se asegura que tenían el propósito de ametrallar a un destacado miembro del ejército constitucional.—GARCIA, corresponsal.

Suecia sostiene que fué deliberado el ataque de italianos a la Cruz Roja

ESTOCOLMO, marzo 5. AP.—El Gobierno sueco, en una nota entregada al Gobierno italiano por el Ministro en Roma, mantiene que el bombardeo de una ambulancia sueca en Etiopía, el 30 de diciembre, no fué un accidente sino un acto premeditado.

La nota declara que presume que Italia está dispuesta a pagar una indemnización y reitera la demanda que hizo en su protesta original en el sentido de que sean suprimidos los ataques contra las ambulancias suecas.

Sugiere Suecia que la cuantía de la indemnización sea arreglada entre los dos Gobiernos.

SUMARIO DE ESTA EDICION

	Páginas:
Agricultura	11
Anuncios Clasificados	18-19-20-21
Asociación de Corredores	2
Cables	13-22
Cartas al Director	3
Cartel del Día.—(Teatros y Cines)	6
Comunicaciones	11
Cultos Católicos e Información General	18
Club Rotario	3
Crónica Habanera	5-7-9
Crucigramas	4
Defunciones	5
Editoriales	8
Ejército Constitucional	2
Escenario y Pantalla.—(Crítica)	6
Estado del Tiempo	4
Gacetillas	6-10
Habaneras	4
Hacienda	3
Matanceras	4
Mercantil	17-18
Municipio	3-11
Noticias de los Juzgados de Primera Instancia.—(Vida Civil)	11
Obras Públicas	11
Policía	2
Política	10
Puerto	3
Sanidad	11
Secretaría de Comercio	11
Secretaría del Trabajo	7
Sociedad Cubana de Ingenieros	3
Sociedades Españolas	10
Sports	14 15-16
Telegramas del Interior	11
Tribunales	2-11
Universidad	3
Viboreñas	9

LECTURAS:

Al Margen de la Historia (Por Daranas)	22
Armonías. (Por Gustavo E. Urrutia)	8
Bromas y Veras. (Por Joaquín Aristigueta)	2
Buen Humor	12
Caricatura. (Por Roseñada)	19
De Día en Día. (Por Tartarín de Tarascón)	8
Desde París. (Por Eduardo Avilés Ramírez)	12
Dick Tracy	3
El Cuento de Hoy	21
El Frente Revolucionario Quiere Explotar el Incidente Blum. La Acción Francesa no Transigirá. (Por Tiburcio Castañeda)	7
En un Acto de Comedia Terminó la Investigación Senatorial Sobre el Tráfico de Armas en Wáshington	2
La Nota Cómica	12
Los Hacedores de Historia. (Por León Ichaso)	19
Libros	8
Notas de la URSS. (Por Fredik Norman)	13
Pasatiempos	8
Un Reportaje de Lucilo de la Peña	22
Vida Española. (Por XX)	19
Vida Mundial. (Por Tiburcio Castañeda)	3
	13
	12

ESTA TRABAJANDO EL EXPERTO YANQUI EN INCOME TAX RETURN

El Consulado General de los Estados Unidos en la Habana, nos comunica que el Sr. Arthur H. Overton, un representante del **Internal Revenue Bureau** del departamento de Tesorería de los Estados Unidos, actualmente en esta capital, tiene instalada su carpeta en las oficinas del Consulado General americano, Obispo 7, tercer piso, en cuyo lugar tendrá sumo gusto en ayudar a cualquier persona en relación con la preparación del **United States Income Tax Return** (Informes sobre ingresos). El Sr. Overton estará en la Habana hasta el 16 de marzo y podrá ser consultado de las nueve de la mañana hasta las doce meridiano, y de la una p. m. hasta las cuatro y media de la tarde, todos los días, y los sábados, desde las 9 de la mañana hasta la una de la tarde.

EL TENIENTE MENENDEZ IRA A LA CIUDAD CONDAL CON EL "4 DE SEPTIEMBRE" PROXIMAMENTE

El Dr. Pedro Pablo Lavín llega mañana en el vapor Oriente

Durante un año se consagró a intensa labor científica en Estados Unidos y Europa

A bordo del turbo-eléctrico **Oriente**, que entrará en las primeras horas de mañana, sábado, regresará a Cuba, después de un año de fructuosa labor científica en los Estados Unidos y Europa, el doctor Pablo F. Lavín, joven y eminente jurisconsulto, que vuelve a la patria después de cumplir con extraordinario brillo la importante misión oficial que le fué encomendada por nuestro Gobierno.

Un nutrido grupo de amigos y admiradores del doctor Lavín, quien desempeña en propiedad el alto cargo de Teniente Fiscal del Tribunal Supremo, han organizado brillante recibimiento en el que participarán sus compañeros de la Facultad de Derecho en nuestra Universidad, Magistrados del Tribunal Supremo y letrados, que darán la bienvenida al distinguido viajero.

Recíbala, por anticipado, muy cordial, de este DIARIO, donde tanto se estima y admira al Dr. Lavín.

Llevará como pasajero a Manuel Serafín Pichardo. Ayer dió las gracias al Ministro de Estado

MADRID, marzo 5. (AP).—El teniente aviador Antonio Menéndez, de la Marina de Guerra Constitucional cubana, visitó hoy al ministro de Estado, señor Augusto Barcia, para darle las gracias por la cordial recepción de que ha sido objeto en todas partes en España.

El teniente Menéndez fué objeto de un homenaje por parte de la Asociación de Españoles de Ultramar, consistente en un banquete al que asistieron numerosos españoles que residen habitualmente en Cuba.

El aviador se propone hacer una visita a sus familiares en Asturias y efectuar después un vuelo en compañía del encargado de negocios, señor Manuel Serafín Pichardo, hasta Barcelona.

Está estudiando una invitación que se le ha hecho desde las Islas Canarias para que pase unos días en ellas.

Se ha prohibido trasmitir por radio los números premiados en los sorteos de lotería de P. Rico

WASHINGTON, marzo 5. (AP).—Anning S. Prall, presidente de la Comisión Federal de Comunicaciones, entregó hoy una orden al comisionado Santiago Iglesias, en virtud de la cual se prohibe que los sorteos de la Lotería de Puerto Rico se trasmitan por radio.

Prall escribió a Iglesias diciendo que la Comisión tratará de que se modifique la ley a fin de que sea posible que tales sorteos se puedan trasmitir por radio más adelante.

El tesorero insular, R. Sancho Bonet, había pedido a Iglesias que obtuviera un permiso, diciendo que la Lotería de Puerto Rico, que se estableció el año pasado, está sufriendo las consecuencias de la competencia de las loterías de Cuba y Santo Domingo.

ITALIA SE HALLA DISPUESTA A ACEPTAR CON CONDICIONES LA LLAMADA PACIFISTA DE LA LIGA

Etiopía dice que hoy, como antes de la invasión de los italianos, está dispuesta a discutir los términos de la paz de conformidad con el espíritu del plan ginebrino

ROMA, marzo 5. (AP).—En los centros bien informados se decía esta noche que Italia acepta la apelación de la Liga de las Naciones para el restablecimiento de la paz en Africa.

Un funcionario dijo que no es probable que el primer ministro Benito Mussolini conteste antes del consejo de ministros del sábado. Si Italia accediera a entablar negociaciones, será a base de sus «conquistas y sacrificios», según se dice.

La principal contención de Italia será, se tiene entendido, que el territorio que tiene ocupado ya en Etiopía debe considerarse de su propiedad y no estar sujeto a las negociaciones de paz.

También se cree que Italia está dispuesta a sostener que no es posible una inmediata cesación de las hostilidades.

Mientras los funcionarios fascistas preparan la proposición de paz, conferenciaron también con el príncipe Ernst von Starhemberg, vicecanciller de Austria, Fulvio Suvich, subsecretario de Relaciones Exteriores, estuvo encerrado con el líder austriaco esta mañana, siendo recibido esta tarde por el Duce.

Todos los importantes problemas de la crisis europea se discutieron en las dos entrevistas, según se tiene entendido.

Figura entre ellos un posible acercamiento italo-germano y la próxima conferencia italo-austro-húngara que comenzará el 18 de marzo acerca de los problemas del Danubio.

Un comunicado oficial dice hoy que 346 de los sesenta mil obreros del Africa Oriental murieron entre el primero de enero de 1935 y el 29 de febrero de 1936.

TEXTO DE LA NOTA DE ETIOPIA A LA LIGA DE LAS NACIONES

GINEBRA, marzo 5. (AP).—La secretaría de la Liga de las Naciones dió a la publicidad, esta noche, la respuesta del emperador Haile Selassié, de Abisinia, aceptando las proposiciones de paz de la Liga.

«Accedemos—dice el telegrama del Emperador—a entablar negociaciones con tal de que se respeten las provisiones del convenio de la Liga».

A este respecto, los funcionarios de la Liga manifiestan que la apelación especificaba que las negociaciones se llevarían a cabo «dentro del marco y espíritu del convenio de la Liga».

El texto de la contestación de Haile Selassié dice:

«Hemos tomado nota del telegrama que usted comunicó a nuestro ministro de Relaciones Exteriores en nombre de la Comisión de los Trece.

«Todos los estados que pertenecen a la Liga de Naciones saben que aun antes de que comenzará la guerra hicimos todo lo posible para asegurar la paz por medio de una conciliación equitativa de conformidad con el espíritu del convenio de la Liga de Naciones.

«Italia, con violación de sus obligaciones internacionales y resistiendo a las medidas que se han adoptado hasta ahora, continúa su agresión.

«Accedemos a entablar negociaciones con tal de que las provisiones del convenio se respeten. Tomamos nota de que la proposición de la Comisión de los Trece indica que las negociaciones se realicen dentro del espíritu del convenio y del marco de la Liga.

Nuestra detallada respuesta le será comunicada por conducto de nuestro ministro en París».

Aspecto que ofrecía el Grand Stand durante el encuentro entre los Cardenales y el Habana.

Lea ¡ALERTA! al mediodía y el AVANCE por la tarde

M.E.C.D. 2016

SENALANDO LA EXIMENTE DE LEGITIMA DEFENSA, RETIRO EL FISCAL LA ACUSACION CONTRA PEDRO FONSECA

UN OFICIAL DEL EJERCITO HA IDO A PINAR DEL RIO A HACER UNA INSPECCION AL CAMPAMENTO

Las obras del mismo se inaugurará con gran pompa en la tarde de mañana. Retiros ordenados por el Cuartel General del Ejército. Reparto de las revistas militares

En el Cuartel General del Ejército Constitucional nos hemos podido enterar que un teniente del referido cuerpo armado, el señor Saladrigas, ha sido trasladado a la ciudad de Pinar del Río para que inspeccione las obras realizadas en el campamento «General Rivas», obras que, como se ha dicho ya, serán inauguradas mañana, sábado, con grandes festejos.

Asistirá a la referida inauguración la jefatura en pleno del Ejército Constitucional.

RESTABLECIDO.—El comandante Luna, que recientemente fué víctima de un accidente de automóvil, se encuentra, según nos informaron, restablecido.

MEDALLAS.—Se ha dado a conocer a los mandos los decretos presidenciales por los que se les concede la medalla por servicios distinguidos, por haber prestado relevantes servicios al Ejército, de suficientes méritos para ser premiados honoríficamente, a los tenientes coroneles Ignacio Galíndez Román, M. M., jefe del regimiento número 6; Francisco Tabernilla Dolz, M. M., jefe del regimiento número 7; Raimundo Ferrer Arias, M. M., del Cuartel General; Manuel Benítez Valdés, M. M., jefe del regimiento número 8; comandante Isidro Roger de Franco y Beoto, M. M., del Cuartel General; sargento de tercera José Martínez Arzola y al soldado Raúl Pazos y Pastorino.

RETIROS.—Se ha ordenado el retiro del soldado de primera, Juan Aduris Aledo, del escuadrón 20 de la Guardia Rural, que lleva más de 30 años de servicios, con pensión anual de 352 pesos 40 centavos.

Ordenando el retiro del segundo teniente Ascencio Hernández Bernal, que cuenta más de 32 años de servicios, con pensión anual de 1,128 pesos.

Ordenando el retiro del segundo teniente Enrique Bringas y Carvajal, que lleva más de 30 años de servicios, con pensión de 1,128 pesos.

Ordenando el retiro del subteniente José Hernández que lleva más de 26 años de servicios, con pensión de 780 pesos.

Ordenando el retiro del subteniente Pedro Rodríguez López, que cuenta más de 20 años de servicios, con pensión de 540 pesos.

Ordenando el retiro del subteniente Luis Ramos Ibáñez, que lleva más de 26 años de servicios, con pensión anual de 780 pesos.

NOMBRAMIENTO.—Ha sido nombrado segundo teniente de la Reserva Militar el doctor Enrique Sáez Casado (dentista).

PARA SU CONOCIMIENTO.—Se ha hecho saber que la segunda tenencia del escuadrón 5 de la Guardia Rural, regimiento número 5, «Martí», radicará en el pueblo de Arroyo Naranjo; y que la segunda tenencia del escuadrón 6 de la Guardia Rural, del mismo regimiento, radicará en Bejucal.

REPARTO.—En estos días se están distribuyendo las revistas militares «4 de Septiembre» y «Cultura Militar y Naval», que, como saben nuestros lectores, están calorizadas por el Ejército Constitucional. La primera de dichas publicaciones está confeccionada por alistados del Ejército y tiene carácter social definido especialmente en lo que se refiere a la tropa. La segunda, o sea «Cultura Militar y Naval», tiene un carácter científico y literario. Ambas forman, con la revista «El Ejército Constitucional», el grupo de tres publicaciones del Ejército.

ARMONIAS

SINCERIDAD

EN ESTA SECCION la actualidad persiste con la trascendencia.

Para la difícil misión del repórter el decursar de los días estaría excluyéndole cada vez más la oportunidad de discutir sobre la segunda concesión del «Premio Justo de Lara» recaída ahora, como la primer vez, en un buen artículo escrito por un buen periodista.

Para las «Armonías» es al contrario; prestan su mejor servicio contribuyendo a mantener la vibración trascendente contra los desgastes del tiempo.

Arturo Alfonso Roselló, seguramente no hizo su artículo con vistas al premio. Con idéntica independencia de albedrío artístico quisiera yo que siempre se escribieran los trabajos dignos de este concurso establecido por «El Encanto», la firma mercantil que ha logrado convertir su negocio en un «servicio social» con muy pocos defectos.

«Una fórmula de justicia social», es uno de esos artículos denodados y medulares que el compañero premiado suele escribirnos como para satisfacer, antes que nada, su propia conciencia de servicio público, como creo yo que los escribiría exactamente iguales aunque no tuviese prensa en que divulgarlos.

Este postulado parece incompatible con la misión del periodista y con el sentido del «Premio Justo de Lara»; mas, si bien se mira, la obra social del periodista—de todo artista, escritor, pintor, escultor, músico—sólo es trascendental y provechosa cuando la origina un talento independiente capaz de satisfacer promordialmente los íntimos anhelos del autor.

Por lo general, las obras «encargadas» para concurso, carecen de espontaneidad y adolecen de amaneramiento. Gravitan sobre ellas las condiciones del certamen. De aquí que un premio de honor y provecho como el creado por los señores Solís, Entrialgo y Compañía para enaltecer nuestro periodismo, puede corregir el descuido y abandono que padecíamos y crear el «concursismo» insincero y artificioso, si no mantenemos una vigilancia persuasiva contra este vicio peor que el defecto en cuestión.

Claro está que el Jurado no habría de ser presa de artimañas como no lo ha sido hasta ahora. Pero ya que todo está dicho en merecido elogio de los dos Jurados y los dos periodistas laureados, me agradaría contribuir a esta espléndida edificación cultural abogando por la sinceridad artística para quienes lo hubieren menester.

«El estilo de la Revolución», de Mañach, fué previo a la existencia del «Premio Justo de Lara». Cuando Arturo Alfonso Roselló escribía su artículo premiado, probablemente se estaría preguntando si lograría publicarlo; obsérvese que es de Abril de 1935, a raíz de la hueiga seudorrevolucionaria. Poco habría, pues, de pensar en la recompensa. En todo caso sonreiría previendo que tal vez iba a irritar a los aludidos de un bando y del otro, oposición y gobierno, burgueses y obreros.

No obstante, él tenía que decir su verdad, que no es nueva ni única, pero que es suya y la dijo «a su manera», para el público si podía ser, o para sí mismo en último extremo. Así suelen producirse las mejores pinturas, las mejores esculturas, la mejor literatura, la mejor música. Con sinceridad.

Por todo esto, creo que los periodistas debemos saber que existe el «Premio Justo de Lara» y olvidarlo al escribir. Ese premio debe ser una consecuencia y no un objetivo. Y porque lo creo lo digo, empezando yo mismo por ser franco y sincero.

* * *

DR. M. MARTINEZ:

Mi buen amigo: Tenga la bondad de recoger una carta que le envío a la misma dirección de la vez anterior. Necesito comunicarme privadamente con usted para ver si me ayuda en un servicio público que es de su cuerda. Contésteme sin demora.

Afmo. amigo y compañero.

Gustavo E. URRUTIA.

Se consentirá otra vez el acceso a los buques que arriben

Diez minutos después de haber subido la Inmigración, podrá permitirse la entrada a bordo

La vigencia de la nueva orden por la cual no se permitirá subir a bordo de los barcos a persona alguna, hasta tanto no hayan terminado de despachar a los viajeros los oficiales de Inmigración, ha ofrecido, en la práctica, grandes trastornos.

El señor Pedro León Otaño, Administrador de la Aduana, ha celebrado un cambio de impresiones con el Comisionado de Inmigración, doctor José María Bolaños, sobre ese asunto, que de mantenerse en la forma ordenada, lesiona múltiples e importantes intereses y por tanto, la primitiva orden ha sido modificada desde ayer en la siguiente forma:

Cuando un barco quede a libre plática, y se constituye el resguardo aduanal, se esperará a que estén a bordo los oficiales de Inmigración y transcurridos 10 minutos, suficientes para que dichos oficiales tomen los manifiestos de pasajeros y establezcan el despacho, se permitirá la entrada a bordo a aquellas personas que estén autorizadas por la administración de la Aduana.

De esa disposición, o sea, tener que esperar los 10 minutos después de constituído el resguardo aduanal, están excluídos los diplomáticos y cónsules, consignatarios y sus dependientes, mensajeros de las compañías de cables, funcionarios del Estado en funciones propias del barco, periodistas y fotógrafos de periódicos.

En esta forma no quedan anulados totalmente, como venía sucediendo, los pases que expide la propia administración de la Aduana.

EXIJA el SUPLEMENTO en ROTOGRABADO con esta EDICION

DETUVO LA POLICIA SECRETA A NUMEROSOS COMUNISTAS

Gestiona San Diego del Valle una ruta de seis kilómetros

Las bellezas del Término son insuperables. El clima, además, es ideal para los turistas

Dolidos de la relativa indiferencia con que el Gobierno ve sus problemas fundamentales, los vecinos de San Diego del Valle (provincia de Santa Clara) acaban de dirigirse a las autoridades competentes en solicitud de atención para ese pueblo, al que resolvería grandes dificultades la construcción de una carretera de seis kilómetros.

En nombre de todos los vecinos ha declarado el señor Victoriano Jiménez, entre otras cosas, lo siguiente:

«Yo invito a los agentes de turismo a que giren una visita a este pueblo olvidado de todos, para que se convenzan de que las bellezas naturales de San Diego superan a las de muchos sitios de renombre. Nuestro valle es más bello que el del Yumurí. Nuestra agua es la mejor de Cuba. El clima es idéntico al de las orillas del Mediterráneo. Por tanto, esperamos que el Secretario de Obras Públicas cumpla la promesa que nos hiciera en fecha no lejana, o sea la de construir dicha carretera de seis kilómetros, la cual nos uniría a la carretera central».

Los retirados han pedido $50,000 de anticipo a Ponce

Cree éste posible acceder a la solicitud en vista de las buenas recaudaciones logradas

En la tarde del día de ayer una Comisión de la Federación Nacional de Jubilados y Pensionados del Retiro Civil, presidida por el señor Camilo García Sierra y compuesta de los señores Arturo Oñate, Carlos Méndez y las señoras Tomasa García y María Abril, se entrevistó con el señor Secretario de Hacienda para recabar del mismo el adelanto de 50 mil pesos a fin de pagar las pensiones a Provincias, correspondientes al mes de diciembre, de modo que se unifiquen los cobros desde ese pago, con las Pagadurías de la Habana. El doctor Ponce prometió acceder a dicha solicitud, si antes de fin de mes logra atender las atenciones presupuestales, lo que cree posible dada la buena y sostenida recaudación con que se cuenta.

También trataron sobre el Reglamento de la nueva Ley del Retiro Civil y el nombramiento de la Comisión depuradora, informando el Secretario que el citado Reglamento se está ya confeccionando y que rápidamente hará el decreto designando la comisión. Por todo esto salió la comisión muy satisfecha de la

Un automóvil arroyó ayer a un menor en Luz y Compostela

Modesto García López, de 14 años de edad, vecino de Luz 28, fué asistido de graves contusiones diseminadas por el cuerpo, que sufrió en la esquina de Luz y Compostela, al arrollarlo el automóvil 13823, que conducía el chauffeur Andrés Cabrera, de Compostela 131.

ARRESTADO UN AMERICANO QUE LE TIMO 1,000 PESOS A UNA FIRMA FRUTERA DE NUESTRA CAPITAL

Se disponía a embarcar para los Estados Unidos en el momento en que dos detectives le echaron el guante. Informes sobre varios delitos por el Buró de Homicidios

Noticioso el jefe de la Policía Secreta, comandante Eugenio Menéndez, de que en la casa Atarés No. 13, elementos comunistas se reunían periódicamente conspirando contra el Gobierno constituído, comisionó a los detectives del Cuerpo, Uladislao Lema y Edmundo Quevedo para que practicaran la detención de los acusados.

Y dichos detectives, después de practicar acuciosas pesquisas y comprobar la certeza del hecho, establecieron estrecha vigilancia logrando penetrar sigilosamente en la casa, sorprendiendo a los reunidos y deteniéndolos.

Se nombran Joaquín Hernández Jiménez, vecino de Atarés número 13, o sea la casa de la reunión; Eliseo Reyes Santos, de Línea y San Julio, reparto Santos Suárez; Rómulo Salgado O-Reilly, de Rodríguez número 10, Luyanó; Romelio Sosa Rodríguez, de Apodaca número 17, y Rolando Celis Fernández, vecino de Luyanó número 39, todos los que fueron recluídos en el vivac a disposición del Tribunal de Urgencia número Uno, que señalará en su oportunidad, el juicio.

Mucha documentación ocuparon Lema y Quevedo en la repetida casa: folletos de carácter comunista, entre ellos varios del VII Congreso de la Internacional Comunista Manuilski, otro de George Dimitroff, otro del Comité Estudiantil Universitario, etc., los que estaban en una maleta debajo de una cama, apareciendo como el más complicado, el Joaquín Hernández, o sea el vecino de la casa, pues se sabe que recibe dicha literatura y la reparte entre los simpatizadores de las ideas comunistas.

APRESADO TEODORO PARVER, ACUSADO POR UNA ENTIDAD MERCANTIL DE ESTA PLAZA.—Cuando ya ultimaba detalles para embarcar al extranjero, fué apresado por los detectives Antonio Gil Carballo y Manuel Alburquerque, el norteamericano Teodoro Parver, residente en el hotel «Parkview», sito en Colón y Morro, el que fué presentado al Juzgado de Instrucción de la Sección Primera, que lo instruyó de cargos.

La detención tuvo por motivo la denuncia que contra dicho Parver formuló ante el subinspector Enrique Sanz, de la Policía Secreta, Antonio Rivas Herrera, presidente de «Compañía Frutera Rivas, S. A.», establecida en la Lonja del Comercio, departamento 408 y 409, quien expuso que realizó la venta de un cargamento de tomates, valuado en mil pesos al acusado, extendiéndole éste a él, un cheque, con fecha 17 de febrero último, contra la Chemical Bank & Trust Company, de New York, remitiéndole el denunciante a Parver, el cargamento a la firma de Khulmann and Company, de los Estados Unidos, por el vapor «Oriente» y al tratar de hacer efectivo el cheque fué informado que se había dado la orden de no pagarlo, perjudicándolo, en consecuencia, en la suma citada de mil pesos.

UN ASIATICO QUE SE APODERA DE ROPAS MOJADAS.—Gonzalo Arias y Pedro Lamerens, detectives de la Secreta, arrestaron en la calle 11, entre 14 y 16, Vedado, al asiático Manuel Maa, de San Nicolás número 91, al que sorprendieron cuando de la casa marcada con el número 86 de dicha calle, salía con un cargamento de ropas mojadas que sustrajo Maa de la misma y que estaban colgadas en una tendedera. Fué remitido Maa al vivac a disposición del Juzgado Correccional de la Cuarta.

ACTUACIONES DEL BURO DE HOMICIDIOS.—El detective Rodolfo Ortiz, del Buró de Homicidios de la Policía Secreta, ha rendido informe al comandante Menéndez, jefe de ese Cuerpo policíaco, acusando a Raúl Hernández Franchiere y a la comadrona Caridad Iznaga, de la muerte, mediante prácticas ilícitas, de la prometida de aquél, Josefa Rodríguez Escalante, en febrero de este año.

Y el detective Ignacio Calvo, del mismo Buró, comisionado por el jefe del personal, Inspector José Cardelle, en la causa por homicidio por imprudencia de Benito Barrera Alcántara, ocurrido el 15 de febrero pasado, en Malecón y Lealtad, habiendo sido dicho Barrera víctima del automóvil que manejaba Antonio Samitier, informó que está evidenciada la culpabilidad del Samitier por la prueba testifical y la científica en el auto, sobre manchas de sangre llevadas a cabo por el Gabinete Nacional de Identificación.

La Asociación de Corredores logra mucho más arraigo

En estos momentos lleva a cabo una intensa labor de propaganda en la República

En junta de Directiva celebrada últimamente por la «Asociación Nacional de Corredores de Bienes e Inmuebles» —recientemente fundada—, se tomó, entre otros, el acuerdo de dirigirse a todos los elementos de dicho sector, para hacerles saber lo que significa formar parte de esa entidad, cuyo objetivo es aumentar la ética profesional, un tanto quebrantada, por circunstancias especiales, en estos últimos tiempos.

La institución mencionada, siguiendo las inspiraciones de su Presidente de Honor, doctor Marino López Blanco, está adquiriendo preponderancia indiscutible. Además se ha nombrado una comisión de propaganda, integrada por los señores Julio C. Granda, Enrique C. Varona, Dionisio Viscaíno, Emilio Rodríguez, Antonio Bouza y T. Fernández Hermo, quienes, asesorados por el presidente general, señor Carlos Bárcena, y el secretario, señor Rabell, realizarán una labor altamente fructífera.

Es de esperar pues, que la Asociación de Corredores será en breve una entidad de positivo arraigo. Quien deseee cualquier nuevo detalle puede dirigirse a las oficinas generales, situadas en Cuba 48, bajos; departamento número 9.

CHOFERES PROCESADOS

En auto dictado por el Juez de Instrucción de la Sección Quinta, fueron ayer procesados por un delito de lesiones graves por imprudencia, los choferes Manuel García Vidal y Miguel Rodríguez Duarte, señalándoles fianza de 300 pesos para gozar de libertad provisional.

Los hebreos van a rendir el domingo un justo homenaje

Agasajarán al Vicepresidente de la organización sionista en los salones del C. Asturiano

Barough Zuckerman, Vicepresidente del Comité Ejecutivo de la Organización Sionista Mundial, que será homenajeado por la Colonia Hebrea de Cuba, en los salones del «Centro Asturiano», el próximo domingo, día 8, a las 9 de la noche

Pasado mañana, domingo, 8, será objeto de un homenaje, en los salones del Centro Asturiano, el señor Barough Zuckerman, Vicepresidente del Comité Ejecutivo de la Organización Sionista Mundial, estando fijado el acto para las nueve de la noche.

La colonia hebrea de Cuba se siente, justificadamente, orgullosa de la visita a este país del señor Zuckerman, ya que se trata de una relevante personalidad, no solamente por su cargo en el citado Comité, sino por ser representante de los obreros hebreos que han construído la Nueva Palestina, y ser, además, líder del Partido Poale Sion y uno de los fundadores del Congreso Hebreo en los Estados Unidos.

El señor Zuckerman, cuya robusta figura se destaca, en primer término, entre los grandes hombres de la Palestina, trabaja en pro del Sionismo y ocupa puesto prominente en el Joint Distribution Comitee, y durante la guerra mundial trabajó en el Public Relief.

En su viaje por la Unión norteamericana Mr. Barough estrecha, aún más, los lazos que vinculan a la gran nación de Washington y Lincoln con la Palestina, y esta antiquísima pero hoy nueva y vigorosa nación envía a Barough para propagar la idea del Sionismo Práctico y enseñar el camino para llegar a la meta.

Trae el señor Barough a los hebreos de este continente un mensaje de sus hermanos del Asia y uno, especial, a los de Cuba, pues fué nuestra patria entre las primeras naciones en reconocer a Palestina como nación.

Invitan para el homenaje al señor Barough los señores Jacobo Chatsky y Dr. Mayer Lasker, Secretario y Presidente, respectivamente, de la Liga Pro Histadruth de la Unión Sionista de Cuba.

Pide el Fiscal pena de arresto y una multa de 20,110 pesos para tres complicados en un delito de estafa

También ha solicitado diez y siete años y varios meses para el ex-soldado que dió muerte a la joven Dulce María Saladrigas en una reyerta, tratando de simular un suicidio

En escrito de conclusiones provisionales el Fiscal de la Audiencia interesa la pena de tres meses de arresto mayor para Rafael Perdices Peña y Armando Roda Méndez por delito de estafa por simulación de contratos y multa de $20.110, o prisión subsidiaria, y para cada uno de los acusados, el ya citado Armando Roda Méndez y Diego Reyes Sánchez, por delito de estafa en cantidad mayor de $1,250, un año, ocho meses y veintiún días de presidio correccional. La responsabilidad civil la fija el Fiscal en la expresada cantidad de 20,110 pesos que deberán indemnizar mancomunadamente.

El Fiscal relata los hechos de la siguiente forma: «En 12 de diciembre de 1928, Fernando Pérez Muñoz, actualmente fallecido, se presentó ante el Notario público Dr. Arturo Roca, otorgando escritura pública vendiendo a Aniceto José Fernando González Suárez, todos los contratos que tenía celebrados con distintas empresas y entidades la Compañía Anunciadora F. Pérez, S. A., así como las armaduras y estructuras donde se encontraban colocados los anuncios, los contratos de alquiler de los locales que estos ocupan, y todo lo que constituía el negocio, dando en garantía al González Suárez por el precio de venta estipulado en la escritura todos los contratos de anuncios en vallas y anuncios lumínicos con derecho a los lugares que ocupan sus estructuras y armazones, celebrados por la «National Electric Song Company», con distintas personas, comerciantes e industriales, todo lo cual se le había adjudicado al González Suárez al disolverse aquella sociedad, habiéndose justipreciado el valor de todos los bienes antes mencionados en la cantidad de $20,110 m. o.

Sigue relatando el Fiscal que «al dejar González Suárez de abonar uno de los plazos convenidos, se estableció por Pérez Muñoz un juicio ejecutivo que tramitó el Juzgado de Primera Instancia del Sur, dictándose en el mismo sentencia de remate y obteniendo el ejecutante, o séase el Pérez Muñoz, la adjudicación de los bienes a que antes se hace referencia; pero temeroso el Pérez Muñoz de que el recurso de apelación interpuesto por la otra parte contra la resolución en la que se le adjudicaba dichos bienes fuese declarado con lugar, ideó el plan de disponer de los mismos con el propósito de evitar su entrega futura, y a ese efecto puesto de acuerdo con el acusado Rafael Perdices Peña, a los seis días de decretada la adjudicación de aquellos bienes, compareció ante el Notario Francisco Díaz Silveira, otorgándose la escritura de 26 de septiembre de 1930, mediante la cual Pérez Muñoz vende al Perdices los bienes a que antes se hace referencia, en la suma de 15,000 pesos y obedeciendo el plan que previamente se habían trazado, ante el propio Notario se otorga otra escritura de fecha 8 del mes de octubre de 1930, constituyendo la Cía. Anónima «Compañía Anunciadora Internacional, S. A.», a la que aportaba el acusado Perdices los bienes que había adquirido por la escritura del 26 de septiembre de 1930 y en la que el también acusado Armando Roda Méndez aparece aportando la cantidad de 25,000 pesos, lo que hacían los acusados con el propósito de hacer irrevindicables los bienes en cuestión.

Así las cosas, al ocurrir en el mes de julio del año 1933 el fallecimiento de Fernando Pérez Muñoz, apareciendo en esa oportunidad el también acusado Diego Reyes como Presidente de la Compañía Anunciadora Internacional, S.A., y el Roda como Tesorero de la misma, con el objeto de evitar la entrega de los bienes adjudicados al Pérez Muñoz y que por resoluciones judiciales se había ordenado la entrega de los mismos al González Suárez, el Roda interpuso un juicio ejecutivo contra la compañía antes mencionada, en el que, la misma aparece adeudándole la cantidad de $2,085.45, por concepto de sueldos vencidos, deuda que el Reyes, en su carácter de Presidente de la mencionada compañía y de acuerdo con el plan que se venía desarrollando, reconoce judicialmente, obteniendo de este modo que se dicte en el juicio que se seguía, sentencia de remate y que los bienes de la compañía fueran sacados a pública subasta, siendo suspendida esta subasta por el Juez de lo Civil, por haberse establecido por los herederos del González Suárez, fallecido en el año 1934, un procedimiento de tercería de dominio».

«Todos los hechos—agrega—realizados por los acusados a partir del otorgamiento de la escritura de 26 de septiembre de 1930, ante el notario Díaz Silveira, fueron ejecutados por los mismos de común acuerdo y con el deliberado propósito de defraudar al González Suárez en la cantidad antes señalada, causando con ello el perjuicio consiguiente».

DIEZ Y SIETE AÑOS POR HOMICIDIO CON AGRAVANTE.—Para el procesado Gilberto García pide el Fiscal la pena de 17 años, 4 meses y 1 día de reclusión temporal como autor de un delito de homicidio con agravante de morada sin haber provocado el suceso la víctima, Dulce María Saladrigas. La responsabilidad civil la fija el Fiscal en la suma de $1,000 a favor de los herederos de la víctima.

Cuenta el Fiscal en sus conclusiones que el 2 de enero del año en curso en una habitación de la posada situada en la calle Inquisidor, 37, en esta ciudad, el procesado Gilberto García, sostuvo con Dulce María Saladrigas una reyerta, en cuyo curso esgrimió y encañonó hacia ella un revólver que como soldado, que a la sazón era del Ejército Constitucional, usaba reglamentariamente, haciéndole un disparo con el que la alcanzó en la región superciliar derecha, penetrando el proyectil en la cavidad craneana, produciéndole la muerte instantáneamente.

Sufrió graves lesiones un soldado arrollado anoche por el automóvil chapa 8-D-5329

En la esquina de Marina y 27 de Noviembre, fué arrollado anoche el soldado Andrés Aróstegui, destacado en la Quinta Batería, por el automóvil 8-D-5329, de New York, que manejaba el chauffeur Jorge Diego del Valle, vecino de Crespo 9.

Aróstegui fué asistido en el Segundo Centro de Socorro de graves contusiones dictaminadas por el cuerpo, pasando más tarde al Hospital Militar de Columbia.

MARCAS SOLICITADAS

Han solicitado marca los señores Jacinto Roque Reyes, Federico A. Fernández Silva, Fernando Bermúdez y Emiliano González Valero.

Protestan las mujeres que cosen en sus residencias de que se les quiera obligar a prescindir de ese ingreso

Admiten que les paguen dos pesos menos, pero tienen menores gastos a causa de que trabajan en sus casas, no necesitan ropa cara para estar en la calle ni gastan en pasaje

Un grupo nutridísimo de mujeres cubanas, de las que cosen en sus propios domicilios para distintas casas de la capital y de provincias, se han dirigido a nosotros, en una extensa comunicación, en solicitud de auxilio por el atropello que estiman se quiere cometer con ellas.

Se refieren en el escrito de referencia al proyecto que el doctor José Suárez Rivas, influenciado — según refieren—por unos cuantos talleristas, que le han informado mal, someterá hoy, viernes, a la Comisión de Salarios Mínimos de la Secretaría del Trabajo, a fin de que no se cosa más ropa en los domicilios de las obreras.

Declaran que es cierto que las 10,000 que laboran en la provincia de la Habana en esa forma reciben una retribución menor de unos dos pesos de diferencia semanales, pero que trabajan en su casa con toda comodidad, atendiendo a sus quehaceres de la misma y a su familia, y no gastan en ropa adecuada para ir al taller ni en guaguas y tranvías.

Protestan enérgicamente de la medida que se ha propuesto y afirman que no necesitan piedad falsa, pues en los talleres se firman nóminas que no responden a la realidad más estricta y se utilizan muchachas, como aprendizas, que hacen el trabajo de las operarias, sino la ayuda del Gobierno, del Secretario del Trabajo y de la Comisión de Salarios Mínimos.

Terminan su comunicación apelando a la justicia del Secretario del Trabajo, que esperan que no sancionará la citada medida.

A continuación vamos a ofrecer la relación de costureras que firman el escrito a que hemos venido aludiendo:

Amelia Delgado; Aurora Gil; María Luisa Ruiz, Maceo 44 Tapaste; Sofía García, Cuatro Caminos; Josefa González, Diesmero; Fernandina Curbelo, Adolfo Castillo número 10 San José de las Lajas; Soledad Díaz, Cuatro Caminos; Julia Pérez, Independencia 98 San José de las Lajas; Graciela Torzo Calle Independencia San José de las Lajas; María Teresa Núñez, Calle Independencia San José de las Lajas; Andrea Pérez, Tapaste; Andrea Mesa, Tapaste; Elisa Rodríguez, Tapaste; María Hernández, Tapaste; Virgilia Hernández, Tapaste; Belelia Díaz, Tapaste; Juana María Casamayor, San José de las Lajas; Aarcelia Cabrera, Catalina de Güines; Adelina Martínez, Carabayo; Mercedes Montalvo; María Martínez; María Casteleiro, A. Castillo 10 San José de las Lajas; Siria Marrero, Independecia 34 San José de las Lajas; Emilia Núñez, Calle Independencia San José de las Lajas; Cándida Rodríguez, Estrella 55, Ciudad; Pilar López, Mercaderes 2, Ciudad; Flora Hernández, Rosario 28, Ciudad; Angelina Cabrera, Santa María Real 33; Herminia Noval, Tapaste; Onelia Reyes, Tapaste; Juana González, Tapaste; Naulina López, apaste; Julia Curbelo, Tapaste; Blanca Fundora, San José de las Lajas; Carmelina Carbrera, Catalina de Güines; Candita Antonia Pérez; Luisa Díaz; Bienvenida Martínez; Alicia Argüelles, San José de las Lajas; Rosario González, Reparto Diesmero; Domitila Sánchez, Jacomino; María Pérez, Santa María del Rosario; Lelia Medina, San José de las Lajas; Angela Camero, San José de las Lajas; Teresa Alvarez, Tapjaste; Ricarda Castillo, Tapaste; Otilia Reyes, Tapaste; Elena Castrillo, Tapaste; Josefa Mesa, Tapaste; Alfonsa González, Talia Cabrera, Tapaste; Julia López, paste; Eladia Díaz, Tapaste; Ame-Catalina de Güines; Dulce María Rivas, Bernaza número 67; Julia Pérez, San José de las Lajas; Adelaida Pérez, Caraballo.

Adolfina Vega, Santiago de las Vegas; Avelina Coloma, Aguila 716; Eulogia Juantozza, Francisco 131; Salina García, El Cotorro; Reinalda Pérez, Tapaste; Avelina Roque, Tapaste; Juana Pérez, Tapaste, Fela Cabrera, Tapaste, Mercedes Pérez, Tapaste; Regla Mirabal, Tapaste; Adria González, Tapaste; Pascuala García, Cotorro; Eloisa Fernández, Oficios 80; Ana Rosa Alegret, Regla; Lucrecia Alegret, Regla; Amada Fariña, Regla; María Pérez, Regla; Isabel Rodríguez, Regla; Pilar Idalgo, Regla; Asunción Capez, Regla; María L. López, A. Alvarez 14; Aracelia Valhuerdi; Agustina Alfonso, Cotorro; Avelina Pérez, Tapaste; Adriana Ma. Pérez, Tapaste; Tomasa Hernández, Tapaste; aCtalina Lima, Tapaste; Urbana Hernández, Tapaste; Anadelia Menéndez, Tapaste; Josefina Pérez, Tapaste; Sabina García, Cotorro; Blanca Sotolongo, C. de la Valla 20; María Luisa Alegret, Regla; Josefa Cabrera, Regla; Inés Ma. Valdés, Regla; Ana Torre, Regla; Zoila Montero, Regla; Dolores Valdés, Regla; Ana Josefa Perdomo, Regla; Estela Santana, Rancho Boyeros; Guadalupe Jiménez, Malecón 59; Rina Salazar, Reparto Aldecoa; Sol María Pérez, Tapaste; Natividad Pérez, Tapaste; Eudelia Hernández, Tapaste; Lidia Hernández, Tapaste; Justinia González, Tapaste; Blanca González, Tapaste; Zoila Mesa, San Francisco de Paula; Agustina Alfonso, Cotorro; Paquita Vegas, Maloja 176; Dulce María Alegret, Regla; Carmelina Rodríguez, Regla; Carmelina Hernández, Regla; Julia Roblio, Regla; Isabel Caper, Regla; María Luisa aGrcía, Regla; Quirina Reyes, Regla; Emerenciana Estévez, Díaz Benítez 9, Regla; Anira Mena, Asunción y Naranjito, Los Pinos; Julia López, Caserío Perú; Paula Méndez, Tapaste; Manuela López, Tapaste; Joaquina León, Tapaste; Julia Alfonso, Tapaste; Catalina Pérez, Tapaste; Crescencia Vasallo, Tapaste; Antonia Arocha, Benito Anido 14; Jacinta Noa, Maceo 2; Elena Méndez, Perdomo 60; María Dorta, Ortiz 19; Graciela Sardiñas, Alburquerque 6; Magdalena Hiru, Oficios 33; María A. Quijano, Martí 14; Rosa Hernández, Luz 70; Luisa Palacios; Teresa Fernández, Apodaca 59; Evarsita Batista, El Cotorro; Zoraida García, Díaz Benítez 9, Regla; Feliciana Marrero, Céspedes 128, Regla; Amparo Espada, Caserío Perú; oCrnelia González, Tapaste; Rosa Menéndez, Tapaste; Josefina Castro, Tapaste; Juana María Pérez, Tapaste; Francisca Gallardo, Tapaste; Gertrudis Hernández, Tapaste; Bella Anicia Otero, Maceo 142; Marta Auchade, Maceo 26; Juana Echeverría, Maceo 85; María González, Ortiz 19; Romelia Reynals, Martí 194; Concepción Montejo, Maloja 98; Germana Salazar, Máximo Gómez 101; Jorge Padua, Rpto. de La Esperanza; María León; Guillermina Fusté, El Cotorro; Rosa Barrios, Calabazar; Josefa Pérez, Adolfo y Cisneros, Los Pinos; Lucrecia Navarro, Calle 13, núm. 10, Rpto. Batista; Zoila Reyes, Tapaste; Josefa Cruanto, Tapaste; Regla Díaz, Tapaste; Guillermina Toledo, Tapaste; Manuela Hernández, Tapaste; Francisca Vasallo, Tapaste; Dominga Vasallo, Tapaste; Regla Rodríguez, Alburquerque; Heliodora Campos, Perdomo 93; Carmen Comás, Adriano 10; Juana Montanés, Agramonte 136; Isabel Echea, San Francisco de Paula; Angelina Montejo Leiva, Maloja 98; Herminia Núñez, Agramonte 61; Nona Vlahabas; Edelmira Salazar; Ernestina Angulo, Cerro 564; Iluminada Travieso, Diezmero.

María Angelina de Armas, San José de las Lajas; Petrona Basallo, Maceo sin número, en San José de las Lajas; Emelia Fernández, Independencia 17, en San José de las Lajas; Aurelia Fernández, Independencia 17, en San José de las Lajas; Cándida Díaz, Maceo sin número, en San José de las Lajas; Benita Basallo, Padilla sin número, en San José de las Lajas; Zoraida Medina, Maceo sin número, en San José de las Lajas; Juana Fernández, Maceo 112, en San José de las Lajas; Paulina Fernández, San José; Adolfina Arias, calle San Antonio, en San José; Felicia Alvarez, calle San Antonio; María García, calle San Antonio, en San José; María Basallo, Padilla sin número, en San José de las Lajas; Dominga Hernández, Padilla sin número, en San José de las Lajas; Aurelia Fernández, Independencia 17, en San José de las Lajas; Angela Fernández, Independencia 17, en San José de las Lajas; Leonila Díaz, Maceo sin número, en San José de las Lajas; María Teresa Flores, Padilla sin número, en San José de las Lajas; María Pérez, Maceo sin número, en San José de las Lajas; Mariela Ibarra, Maceo sin número, en San José de las Lajas; Aurora Melo, Padilla sin número, en San José de las Lajas; Herminia Campos, calle San Antonio, en San José; Ada Amada Alvarez, San José de las Lajas; Tomasa Arias, calle San Antonio, en San José; Guita Díaz, Maceo sin número, en San José de las Lajas; Blanca Melo, Padilla 8, en San José de las Lajas; Evelina Brito, Independencia sin número, en San José de las Lajas; Amada Garciga, Ramón Rodríguez, en San José de las Lajas; Emerencia Figueroa, Padilla sin número, en San José de las Lajas; Pastora Basallo, Padilla sin número, en San José de las Lajas; María Fernández, Maceo 112, en San José de las Lajas; María Díaz, Padilla sin número, en San José de las Lajas; Amelia Arias, Padilla sin número, en San José; Felisa Armas, calle San Antonio, en San José; Nery Alvarez, San José; Guadalupe Lloverás, Regla; Lucrecia Delgado, Regla; Amparo Gómez, Regla; Aurora Polo, Regla; Micaela Gil, Regla; Petrona Rodríguez, Regla; Eloisa Rivero, Regla; Leopoldina Gómez, Regla; Dolores Rodríguez, Regla; Juana Gómez, Regla; Josefa Isaregui, Regla; Felicia Suárez, Regla.

SOSTIENE QUE SE VIO FORZADO A DISPARAR CONTRA LORIE EN NATURAL DEFENSA DE SU VIDA

El acusador y el defensor elevaron a definitivas sus conclusiones. Absueltos varios acusados por falta de fidelidad en la custodia de documentos. Casos de Urgencia

En la sesión de ayer del juicio que se sigue al doctor Pedro Fonseca, por la muerte del doctor Félix Lorié, y a la cual concurrió, como en las anteriores, público numeroso y de calidad, y en la que estuvo representado el ministerio fiscal por el doctor José Manuel Fuentes Carretero en vez del doctor Humberto de Cárdenas que venía ostentando esa representación en las anteriores; comenzó el acto con el careo propuesto por el acusador particular, doctor Gastón Godoy Loret de Mola, entre los testigos Mario Mora y Emeterio González; al objeto de determinar detalles que estima dicho acusador imprescindible para su tesis de homicidio sin circunstancias.

En dicho careo, el testigo Mora sostuvo lo que había declarado ante la Sala en sesiones anteriores, en el sentido de que presenció desde su barbería cuando Lorié ofendía con palabras insultantes e invitaba a bajar a Fonseca llamándole cobarde y que cuando éste bajó para cerrar la puerta fué sacado por el cuello para la calle por Lorié, disparándole su arma tras una lucha en la que Fonseca se encontraba en plano inferior al de Lorié.

Y el testigo Emeterio González sostuvo lo declarado por él, o séase que Mora al encontrarse con él después de ocurrir el hecho le preguntó lo que había ocurrido informándole que Lorié había sido matado, y Mora le contestó «debe ser Fonseca el que lo mató».

Una vez terminado dicho careo en el que ambos sostuvieron sus dichos, y darse por satisfechas las partes, el testigo Mora trató de explicar algo más a la Sala, pero el Presidente, doctor Benítez le ordenó se retirara y dió por terminado el careo.

Terminadas las pruebas, por haber renunciado el acusador particular al resto de las suyas, como ya lo habían hecho antes el fiscal y el defensor, doctor Enrique Roig, el presidente doctor Rogelio Benítez de Cárdenas, preguntó a las partes si mantenían o modificaban sus conclusiones al elevarlas a definitivas.

El acusador y el defensor elevaron a definitivas las suyas, que son ya conocidas, y el fiscal doctor José Manuel Fuentes Carretero, después de explicar la sustitución que hacía del doctor Humberto de Cárdenas que se encuentra enfermo presentó a la Sala conclusiones definitivas, pidiendo la libre absolución del doctor Fonseca porque a su juicio había obrado en legítima defensa de su integridad personal, presentando escrito que está concebido en la siguiente forma y que está redactado por el doctor Humberto de Cárdenas:

PRIMERA: el día doce de julio de 1935, el doctor Jorge Félix Lorié y Romeu, llamó por teléfono, como a las 11 de la mañana al Hospital de Maternidad «América Arias», a la practicanta de enfermera Estrella Fonseca Sarmiento, diciéndole que dentro de unos momentos iría a buscarla y que si no accedía a salir con él, daría un escándalo por lo que el jefe del Hospital en ese momento, el doctor Oscar Machado y de Cárdenas, consultó con el director doctor José Ramírez Olivella, que se encontraba en el Instituto Clínico de la Habana, ó séase en la «Clínica Fortún Souza», asistiendo a una clienta, sobre lo que debería de hacer en el caso de que el doctor Lorié llevara a efecto lo que había anunciado y como éste, el doctor R. Olivella, le dijera que debía prevenir a la Policía, ordenó a dos vigilantes que acudieron desde la novena estación de policía al referido hospital. Momentos más tarde se presentó en el hospital el doctor Lorié y una vez registrado por la policía fué llevado a dicho centro policíaco, que más tarde lo puso en libertad.

A las tres de la tarde, estando en su consulta el doctor José Ramírez Olivella, le telefoneó de nuevo el doctor Lorié diciéndole que necesitaba tener una entrevista con él, conviniendo en celebrarla a las seis y media de la tarde en la Clínica del doctor Gustavo Juan de los Reyes y como pasara la hora señalada y no concurriera el doctor Lorié, el doctor Olivella en unión del doctor Servando Fernández se retiró al tantas veces citado Hospital de Maternidad «América Arias», donde fué nuevamente llamado por el doctor Lorié el que insistió en la entrevista y al decirle el doctor Olivella que desistiera de ella, que a él nada le interesaba, le profirió palabras obcenas e insultantes por lo que el doctor Olivella colgó el receptor.

Momentos después, ya dadas las siete de la tarde de dicho día, se presentó en el Hospital de Maternidad el doctor Lorié, pretendiendo entrevistarse con el doctor Ramírez Olivella, y como éste temiera que se repitieran los insultos, rogó a los doctores Mario Machado Espinosa, Francisco Rodríguez Cartaya y Servando Fernández Rebuil, que atendieran al doctor Lorié y lo persuadieran de que desistiera de sus propósitos de llevarse a la señora Fonseca y de hablar con él, pero como la conversación se prolongara, el doctor Ramírez Olivella se dirigió a la sala donde la entrevista se celebraba, y allí fué recibido con grandes muestras de cariño por el doctor Lorié.

Momentos después tomaron café los cuatro médicos citados, acompañaron hasta la acera de enfrente a la Avenida de Wilson al doctor Lorié, diciéndole que subiera al automóvil que allí tenía estacionado, en cuya ocasión les dijo al doctor Olivella y a los demás: «Ustedes me han dado café y piensan que yo voy a darme una ducha. Se equivocan porque voy a seguir tomando y a matar al doctor Fonseca», y dirigiéndose al chauffeur le dijo: «Vamos a la calle Neptuno a casa del doctor Fonseca».

Los mencionados doctores llamaron a la señora Fonseca y le repitieron lo que había dicho el doctor Lorié por lo que ésta llamó a su casa y puso en antecedentes a su hermano.

Como a los 8 p. m., una vez frente a la casa del procesado Fonseca el doctor Lorié desde la acera, enfrente del balcón de la casa del procesado, donde, estando de pie, le dijo: «Baja, cobarde, que te voy a matar» por lo que el procesado sin darle contestación, penetró hacia dentro de su casa y al poco rato se volvió a asomar, para ver si el doctor Lorié se había marchado y al verlo éste volvió a amenazarlo, y a decirle que si no bajaba él subiría, y como caminara el doctor Lorié en dirección a la calle Belascoaín, el procesado temeroso de que subiera, bajó a cerrar la puerta de la calle, pero como estaba sujeta, para que no fuera cerrada por el viento o cualquier otro motivo, por un cordel, se demoró al hacerlo, circunstancia que aprovechó el doctor Lorié para empujar la puerta y sacar desde dentro al procesado Fonseca, al que cogió por el cuello y lo llevó a la acera, logrando desasirse de sus manos el doctor Fonseca, pero el doctor Lorié lo asió nuevamente por la pijama y se la rompió por dos ocasiones, dándole después una trompada, lanzándole así a la puerta de una fonda que allí existe, golpe que hizo vacilar al doctor Fonseca, pues casi se cae, momento que aprovechó Lorié nuevamente para asirlo por el cuello, y comienzan a forcejear hasta que llegan cerca de la puerta de la ferretería y ya en esa posición, ambos caen junto al contén de la acera teniendo siempre sujeto por el cuello y con ambas manos Lorié a Fonseca, hasta el extremo de que en la casa de socorro los médicos se extrañan de que no lo estrangulara y en estas condiciones el procesado Fonseca con un revólver que sin licencia llevaba a la cintura y por cuya portación ha sido juzgado y condenado en el Tribunal de Urgencia número Uno, en defensa de su vida hace tres disparos, de los cuales le atraviesan el corazón dos de ellos y el tercero le parte el brazo izquierdo, heridas que le causan la muerte momentos después.»

Seguidamente, concedida la palabra al doctor Fuentes Carretero, se limitó a explicar brevemente su tesis de legítima defensa; y se concedió la palabra al acusador particular, doctor Gastón Godoy Loret de Mola, quien no pudo informar por encontrarse indispuesto, lo cual hará hoy a las dos de la tarde, habiendo gran expectación por escucharlo ya que tendrá que rebatir la tesis de dicho Fiscal y del defensor, doctor Enrique Roig.

ABSUELTOS VARIOS ACUSADOS DE INFIDELIDAD

La Sala Tercera de lo Criminal de la Audiencia acaba de dictar sentencia con la ponencia del Magistrado doctor Manuel Caiñas, absolviendo libremente del delito de infidelidad en la custodia de documentos de que fueron acusados por el señor Julio César Molina, los señores Raúl Chacón Valdés, exsecretario del juzgado municipal del Vedado, Gustavo Cremata, escribiente del mismo juzgado, Francisco Trelles del Portillo, y los gerentes de la casa comercial de esta capital «Buergo, Alonso y Compañía», señores Ramón González Fernández y Máximo González Carrilesy Tomás Díez Buergo, conforme a la petición que oportunamente hicieran sus defensores doctores Radio Cremata y Guillermo Lancís Fresneda, defensor, éste, de los citados gerentes. El fiscal no acusó en esta causa, por estimar, como se comprobó, que no hubo delito, y el citado acusador interesó pena de privación de libertad y multa.

LOS CASOS DE URGENCIA QUE SE CELEBRARON AYER

Miguel López Rodríguez, es absuelto de provocación al desorden y Manuel Albo Anido, lo es de asociación ilícita y propaganda sediciosa, defendiendo a ambos acusados el doctor Gerardo de Villiers al primero, y al segundo el doctor Raúl F. Mederos.

También fueron absueltos el doctor Antonio Grillo Rodríguez, de propaganda subversiva, siendo defendido por su hermano el doctor Rafael Grillo y Bernabé Llanes Salgado, de infracción del decreto 292, defendiendo el doctor Carlos A. Muñoz. Y Carlos Gavilanes, de injurias, defendiendo el doctor Carlos A. Muñoz.

Aquilino Canal Blanco, es condenado, por tenencia de armas, a multa de 31 pesos.

Y comenzó, en el Tribunal de Urgencia número uno el caso contra Mariano González Pérez, Marcelino Guerra Ruiz, Juan Betancourt García e Isidro Rodríguez García, por asalto y robo en los alrededores de Bejucal, a Emilio Pérez, siendo suspendido, después de practicarse parte de la prueba testifical, para continuarlo hoy, por la mañana, a las nueve. Defienden a los encausados los doctores Rafael Campuzano, Gerardo de Villiers y R. Godínez.

EMBARCO PARA SU JUZGADO EL DR. JUAN ALVAREZ VEGA

Anoche embarcó rumbo a Nueva Gerona, Isla de Pinos, el doctor Juan Alvarez Vega, a fin de encargarse del juzgado municipal de ese distrito, para el que fué designado recientemente por el Tribunal Supremo. Deseamos al doctor Alvarez Vega, éxitos en el desempeño de sus funciones.

M.E.C.D. 2016

SE TRATA DE COBRAR CINCUENTA PESOS POR LA MATRICULA DE LA UNIVERSIDAD Y LIMITAR LAS GRATIS

ADMIRADOS LOS ROTARIOS DE LA MARAVILLOSA TRANSFORMACION DE LA "CASA CUNA"

UN REPORTAJE DE LUCILO de la PEÑA

Gratitud

«Quedad cojos y mancos ¡tullidos! Pero nunca quedeis agradecidos»—dice el bufón del Duque de Floringdor, en la epopeya en verso de Linares Rivas «Lady Godiva». La gratitud es coyunda que quema hasta el tuétano de los huesos en los hombres de veras. Así he quedado yo, pegado a la pared, con la punta buida de todos los aceros periodísticos hipnotizándome el «naso» cyranesco, que asesté a los vientos de fronda de nuestro «quartier», que terminaron—como los otros—en placentera tempestad de abanicos... Nunca tan necesarios como en el trópico—ni tan justificados como entre amigos, que se acaloran injustificadamente. En el «aire suave de pausados giros» fué la marmórea desnudez de la Monna Vanna, precursora, de Maeterlinck. ¡Día inolvidable del estreno de Lady Godiva por Lolita Bremon en el Español! Allí me pareció la verdad muy convincente. ¡Oh, la plática—como dice Casona en «Otra vez el diablo».

Anoche, nuestra universal Margarita, vencedora inefable—una vez más—de Mefistófeles, en la sala limpia de carneros, que sólo atienden al cayado y están medularmente impedidos de ver las tranqueras abiertas—no ya de agradecerías—anoche Rivas Cheriff (que no le caiga un adjetivo de crónica «social» o «político»—por Dios, señores) convenían conmigo en la posibilidad de una Medea al aire libre, sobre la Mérida de nuestra plaza afeitada de la Catedral. Nobleza obliga.

Vaya este «reportaje» por si halla eco propicio en las altas esferas y en los bajos fondos sociales, que son precisamente los más altos, según dice la índole francesa de la frase hecha, que tantos deshacen. Vaya en este parágrafo de gratitud, por todos las derivas de la palabra. Que nunca agotaremos, para reconocer la cordialísima resonancia—sin una interferencia—que tuvo nuestra dolida carta abierta de la semana pasada.

Ya han empezado a desfilar con nosotros, a mesa y mantel, todos los directores, empresarios y actores del periodismo. Hasta que el último no nos haya oído decir: «tomad y comed, este es mi espíritu»—no quedaremos satisfechos.

Valls

Ramón Valls y Fundora. Su derrumbe es como si nos dijeran que se ha desplomado un continente. Lo más grande era el contenido, y ese no se perderá mientras vivamos sus amigos, mientras exista el Ejército Constitucional.

Nos hacía perdonar su corpulencia y su salud «agresivas», como dice el coronel Batista, por la gentileza exquisita de sus maneras, por el don de gentes insuperable. Nada le alteraba su estilo de oficial superior genuino para el mando. Su afán de saber, lealmente expresado en derredor, sobre su propia base de preparación granítica. A los chacoteros patéticos, aupados por el esfuerzo y la genialidad ajenas desde la calle, que era donde estaban, porque esto era un presidio suelto, les tendía su sonrisa y su zarpa sobre el hombro, para cortar la impertinencia despechada.

Con el comandante Mariné, fuimos mi mujer y yo los primeros en acudir a los restos calientes. Llevábamos a su mujercita superviviente de milagro, la consternación familiar de la casa del Jefe, que fué hasta la tumba a pie, como le había tenido en vida del brazo.

Cuando por su expresa designación y la del propio Valls y el Cuerpo Jurídico en pleno, tuve la ponencia del decreto orgánico del nuevo Ejército, el sentido certero del hermano inolvidable dió el nombre ponderado, macizo, lleno de sugestiones como su autor: Ejército «Constitucional». Por eso dije que en él vivirá indisoluble ese recuerdo. No prosperó entonces mi iniciativa autonómica del Cuarto Poder moderador que partía de la entraña creadora, del hecho, anterior y tutelar. Valls me apoyaba.

Van cayendo los fundadores. Quiera Dios conservarnos el tronco matriz, en medio de las generosidades desconcertantes con que lanza tanta raíz adventicia, que no siempre retoña con el mismo florecimiento granado y alto, bajo la comba del cielo común.

Conferencia sobre casas baratas con destinos a obreros

La ofrecerá el arquitecto Luis Echeverría, el domingo, en la Soc. de Ingenieros

Cada día se observa más entusiasmo entre los dirigentes de la clase trabajadora por la conferencia que se celebrará en el edificio de la Sociedad Cubana de Ingenieros, sito en Monserrate número 4, el próximo domingo día 8, a las nueve de la mañana. Varios oradores harán uso de la palabra, entre ellos el conocido jurista doctor Antonio Lancís, director de la Escuela Privada de Derecho, quien disertará sobre la parte jurídica del plan, sus ventajas materiales y morales para el proletariado y su relación con la armonía social entre el Estado y el trabajador.

El distinguido arquitecto, señor Raoul Otero, ilustrará a la concurrencia con los planos, en detalle, que él ha ejecutado para ese acto, y pasarán por la pantalla algunas vistas de la «Ciudad Jardín», tal como la concibió el arquitecto Echevarría, explicando además, el confort y condiciones higiénicas tal como se ha proyectado, de estos repartos.

El Consejo de secretarios, en pleno, concurrirá a este acto, así como los componentes del Consejo de Estado, y cuyas personas han sido invitadas cortésmente por el ingeniero señor Miguel Villa, presidente de la Sociedad Cubana de Ingenieros.

Se ha hecho, además, una extensa invitación entre las clases sociales y productoras del país, que han demostrado su interés por el tema a tratar.

VICTIMA DE LOS LADRONES

Emilio Valenzuela García, vecino de Cueto 157, denunció a la policía que en ocasión de encontrarse su esposa María Riveira, en el fondo de su domicilio, por un costado del mismo penetraron varios individuos los que después de apoderarse de varias prendas desaparecieron por la puerta que da a la calle. El denunciante se estimó perjudicado en la suma de 200 pesos.

SU SESION ALMUERZO SIRVIO PARA MEDIR LA IMPORTANCIA DE LA OBRA QUE SE HA HECHO

Los rotarios se proponen hacer otras visitas de igual naturaleza. Uno de los asilados pronunció un discurso, en el que loó la obra realizada. Visitando los departamentos

Organizada por el Comité «Promejoramiento de la juventud» celebró ayer el Club Rotario su sesión-almuerzo en la Casa de Maternidad y Beneficencia.

El Club Rotario, que tan noble y efectiva labor viene desenvolviendo bajo la entusiasta presidencia del Dr. Manuel Galigarcía, cumplía acuerdo de visitar los institutos públicos y fué la Casa de Maternidad y Beneficencia el primer plantel en el cual celebra sesión.

Citados para las doce, los rotarios tuvieron ocasión de presenciar antes del almuerzo la Revista de los asilados. Si el mencionado Departamento ha sido total y profundamente transformado en todo, bajo su actual Director doctor Julio César Portela, y del médico Jefe de Educación y Cultura Física doctor Fify Bock, la disciplina militar lograda por el sargento instructor del Ejército Constitucional señor Pedro Boza, es sencillamente admirable.

Por el amplio campo de deportes 300 metros en óvalo—y bajo la bandera, en cuyo pedestal se lee el pensamiento de Martí: «los niños son la esperanza del mundo»—desfilaron, en formación de compañías, centenares de niños y niñas en la siguiente forma: 1a, de niñas. Bandera de San Juan de Jaruco, profesor Miguel Angel Raymat. 2a. de niñas, Bandera Antonia María Menocal, profesor Delio González. 6a. compañía de niños con las siguientes banderas y profesores: Bandera Obispo Peñalver, profesor José Rivera; bandera Arango, profesor Cándido Ferreiro; bandera Gerónimo Valdés, profesor Germán González; bandera Luis de las Casas, profesor Enrique Irizar; bandera Marqués de Cárdenas, profesor Amador González; bandera Argüelles, profesor Eduardo Reina; bandera Obispo de Compostela, profesor Argelio Maldonado.

Niñas y niños, sanos, alegres, marciales, hicieron multitud de movimientos mereciendo constantes aplausos de los rotarios y visitantes presentes.

EL ALMUERZO.—En el amplio salón comedor se efectuó el almuerzo Junto al Dr. Galigarcía, presidente, ocupó la Secretaría el doctor Añorga. En la mesa figuraban como invitados de honor: doctores Julio C. Portela, Emilio del Real, Nicolás Pérez Raventós, Juan Lagomasino, Leonardo Morales, García Hernández, José I. de la Cámara, Fify Bock, Humberto Faz Tavío, Domingo Romeu, la señorita Regina Nin y las señoras Pilar Jorge de Tella, Amelia Rivero de Domínguez Roldán y Amelia Solberg de Hoskinson.

Delicioso resultó el menú servido, el cual fué confeccionado en el propio plantel.

PELAYO VALDES.—Concedida la palabra al joven recluso Pelayo Valdés, se expresó en los siguientes términos:

Distinguidos socios del Club Rotario:

Distinguidos Miembros de la Junta de Patronos de esta Casa:

Señor Director, doctor Julio C. Portela:

Señoras y señores:

Faltaría a uno de los deberes más sagrados que la gratitud impone, si por lo menos no tratara de exteriorizar el agradecimiento que hoy embarga nuestros pechos por la tan señalada deferencia que el Club Rotario ha tenido para con los hijos de esta Casa, entre los cuales me honro figurar.

Por esa razón, verán ustedes, que siendo yo el menos autorizado de mis compañeros, me haya permitido el atrevimiento de usar de la palabra en este simpático acto que al mismo tiempo es de tanta trascendencia para los fines de tan prestigiosa sociedad.

Sentado este precedente, no es posible que se vea en mí la intención de hacer un discurso, y sí el mejor deseo de hacer llegar a ustedes la expresión fiel de nuestro sentir. Pocas, pero muy pocas y pobres son las palabras de que me puedo valer, para siquiera intentar resumir los hechos sobresalientes de esta gloriosa Corporación, pero es de suponerse que este auditorio entendido sepa suplir mi falta de exposición, ya que de todos es conocida su labor realizada a través de la hermosa isla donde siempre brilla el sol.

Es el caso, señores rotarios, que me voy a permitir el aprovechar la oportunidad de exponer a ustedes aunque de una manera sumamente breve, que actualmente estamos organizando una Sociedad Deportiva, pero cuyo único objeto es llevar al niño y al joven de esta Institución al más alto grado de sociabilidad posible, ya que hoy en día éste obra como uno de los más importantes factores en el porvenir del ciudadano.

Por eso es que, aún contando en nuestro cuerpo directivo con personalidades de alto relieve social y económico, es preciso que una Asociación ya perfectamente organizada y experimentada como es la de ustedes, coopere y así complemente esta obra que nos hemos propuesto realizar por propia iniciativa; ya que admirados en el mundo entero, son los componentes de la Asociación Rotaria aclamados a su paso, puesto que siempre han sabido infundir con el ejemplo de sus acciones, los más altruístas y envidiables sentimientos de cuantos lo han tratado, y nosotros que hoy hemos tenido la honra inmerecida de ser visitados, esperamos que la estela que deje la gloriosa rueda dentada, grabe pronfundamente en nuestros corazones, el recuerdo de sus huellas.

Y para terminar, invito a todos los señores aquí presentes, para que de un modo elocuente participen a tan distinguidos visitantes, que anticipamos las gracias más expresivas por todo cuanto colaboren con nuestro actual Director, el incansable doctor Julio C. Portela; ya que esperamos que esa fuente inagotable de bondad y generosidad no habrá de tener límites cuando la necesidad de su valiosa ayuda es justificada y más aún obrando en un ambiente como el que en esta Santa Casa se inspira.

He dicho:

Pelayo Valdés.

OTROS ORADORES.— Después hablaron el doctor Carlos Gárate Bru, Añorga y el doctor Emilio del Real, perteneciente este último, a la Junta de Patronos. Los dos primeros destacaron la obra realizada por los doctores Portela y Bock. convirtiendo un lugar de dolor y de muerte en un verdadero pensionado moderno, en una gran escuela donde los niños fuertes y sanos, alegres y felices en medio de su orfandad, cultivaban su inteligencia y se hacían hombres de bien y de provecho para la Patria.

El doctor del Real, en frases elocuentes, se refirió al concurso de la Junta de Patronos; a la evangélica labor de las religiosas. También señaló la falta de recursos para realizar tan magna obra, que debiera ser conocida de todos los cubanos.

Dijo el doctor Real que allí se había triunfado porque en el propósito se había puesto el corazón.

El doctor Galigarcía, usó de la palabra, refiriéndose al caso del querido compañero del Club, señor Medina, cuyo pequeño hijo había sido nuevamente mordido por un perro policía. Llamó la atención de las autoridades de la frecuencia con que ocurren estos hechos, especialmente en los barrios, constituyendo ya una seria amenaza para todos. Pidió que se tomaran medidas para evitarlo.

VISITANDO LOS DEPARTAMENTOS.—Después del almuerzo, los rotarios y sus señoras recorrieron los distintos departamentos; clubs de señoritas; salones de deportes; bliblioteca, dormitorios enfermería, laboratorios, etc... Todo limpio, pulcro, resplandeciente, ordenado en sus más pequeños detalles... Una obra que merece ser visitada por todos los cubanos para que puedan apreciar cuánto puede el esfuerzo y la devoción de un reducido grupo de grandes ciudadanos.

LA HERMANA SUPERIORA.-Tuvimos el gusto de saludar a la hermana Superiora Sor Rosa Homs, símbolo de virtudes cristianas, consagrada al sublime ministerio de consolar al huerfanito. También a la distinguida señorita doctora Ana Luisa Irigoyen, entusiasta protectora de la niñez desvalida.

En resumen: para hablar de la actual Casa de Maternidad y Beneficencia se hace necesaria una información especial, que nos proponemos hacer en breve.

UNA SESION DE LOS ROTARIOS DE P. DEL RIO

Se gestionará un sorteo a fin de efectuar obras de urgencia en la provincia

PINAR DEL RIO, marzo 5.—Esta noche se ha celebrado en el Hotel «Globo», importante sesión rotaria, ocupando la mesa presidencial, entre otras personalidades, el Teniente Coronel Manuel Benítez, jefe de este octavo regimiento —Ríus Rivera—; los senadores electos Octavio Rivero y Simeón Ferro; el Gobernador Provincial, el Alcalde Municipal señor Agapito Guerra; el Dr. Guillermo Boue, joven y prestigioso letrado vueltabajero; el Dr. Tulio Díaz Rivera y otros.

Abierta la sesión por el Presidente del Club Rotario, dióse a conocer la hermosa iniciativa del Teniente Coronel Benítez, de obtener para Pinar del Río la celebración de un sorteo extraordinario de la Lotería Nacional, a fin de invertir en obras públicas la suma de $25.000.00, obras que serán de verdadera utilidad.

Hablaron durante la sesión el citado Teniente Coronel Bentez, el Dr. Rogelio Raymat, el Dr. Rivero y otros. Se acordó visitar al Presidente Dr. Barnet y al Presidente electo, Dr. Miguel Mariano Gómez, para conseguir que apoyen la idea del Teniente Coronel Benítez.

EL CAMPAMENTO «GENERAL RIVAS».—El próximo sábado, día 7, será la inauguración del campamento «General Rivas», en esta ciudad, donde han sido construidos diversos cuarteles. Asistirán al acto el Presidente de la República, Dr. José A. Barnet; el Coronel Fulgencio Batista, jefe del Ejército Constitucional; el exPresidente Coronel Carlos Mendieta; jefes de regimientos, representaciones diplomáticas, autoridades civiles y militares de la Habana, esta provincia y Matanzas; y otras personalidades. Habrá desfile de tropas, de los reservistas de este distrito, quienes harán ejercicios militares de equitación, un «field-day» en el que tomarán parte los atletas de este regimiento, y competencias de carreras de 100 y 400 metros. Al terminar la fiesta se servirá un buffet en la jefatura del regimiento y en el tercio táctico. Las obras en dicho campamento son iniciativa del Teniente Coronel Benítez y serán entregadas por el ingeniero señor Pérez Benitoa, a presencia de dichas personalidades y de los Coroneles Auxiliares, señores Velasco, López Migoya y Pedraza.—Guillermo Rodríguez, Corresponsal.

Han secuestrado a un individuo para recluirlo como loco

La esposa acusa como autores a los familiares del marido. Dice que no está perturbado

La Policía Secreta dió traslado ayer, al Juez de Instrucción de la Sección Quinta, de la denuncia formulada por la señora María Antonia Febles Ugarte, de 27 años de edad y vecina de Florencia, 5, contra los familiares de su esposo, Juan Fernández Cuevas, con el cual tiene dos hijos, Gustavo, de 9 años, y Rita María, de 5 años de edad.

Hace constar en su denuncia la señora Febles Ugarte de Fernández, que desde que contrajo matrimonio con su esposo, los familiares de éste han hecho todo lo posible por separarlos lo que no han conseguido, y por medio de su dinero e influencia, han llegado hasta recluirlo como presunto demente en la casa de salud del Centro de Dependientes donde fué libertado por los médicos al conocerse su estado normal. Desde el día tres de los corrientes, Juan ha desaparecido de su domicilio y sospecha la denunciante que sus familiares lo tienen retenido hasta lograr embarcarlo

LESIONADA POR IMPRUDENCIA

La menor Lidia Suárez Montero, vecina de Paz número 20, sufrió ayer, graves lesiones, al arrojarse del tranvía en que viajaba, de la línea Santos Suárez, en la esquina de Juan Delgado y Libertad. Según explicó su hermana Porfiria, ambas iban en el tranvía y al caérsele por la ventanilla a Lidia diez centavos, se arrojó en su busca, sin esperar a que el tranvía detuviera la marcha.

Una demostración más de la potencialidad aérea y naval británica en el Mar Mediterráneo

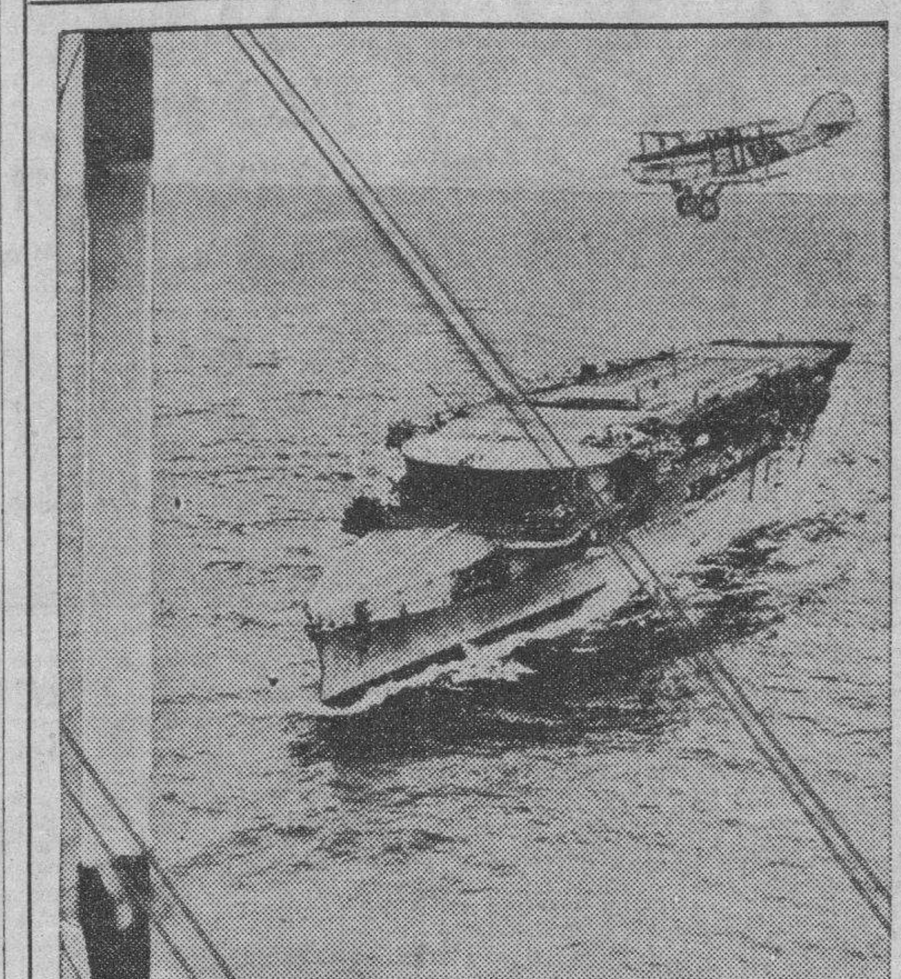

La poderosa Albión, Inglaterra, no pierde tiempo en demostrar su potencialidad aérea y naval, más en estos momentos, en que el horizonte mundial se presenta nublado de fatales presagios que pueden determinarse en un conflicto mayor que el que estallara en el año 1914. Britania ha trazado planes para un programa formidable de armamentos en todos sentidos y mantiene sus barcos y naves aéreas en constante movimiento, sobre todo en el Mediterráneo, donde, entre sus formidables medios de combate, cuenta con el portaviones «Furious», que aquí vemos y sobre el cual ha de posarse el avión que también puede verse en la foto, la que fué tomada durante las maniobras en el norte de Africa, en ruta hacia Islas Canarias

SE PROPONE DIVIDIR EL PREMIO DE LA BIOGRAFIA DEL FILOSOFO VARONA ENTRE 3 CONCURSANTES

Se haría una selección de los mejores capítulos de las obras señaladas para formar el primer volumen de las de Varona. Vence el día 14 un plazo para aspirar a cátedras

Tanto se ha hablado últimamente de los concursos literarios convocados por la Secretaría de Educación que se puede decir que se encuentran de moda...

Sus fallos se han estado esperando durante largo tiempo y la Dirección de la Cultura, en unas recientes declaraciones suscritas por la doctora Flora Mora, ha informado que en breve se darían a conocer, ya que los jurados últimamente completados emitirían de inmediato su laudo.

Nosotros, no obstante la reserva que se guarda sobre el asunto, ya conocemos uno de los fallos: el que corresponde a las mejores biografías sobre Enrique José Varona e Ignacio Agramonte, dos cubanos ilustres por su cultura y su actuación cívica.

El laudo a que hacemos referencia propone que se divida el premio que correspondía a la biografía de Varona, adjudicándoselo a las obras presentadas por Medardo Vitier y Elías Entralgo y Roberto Agramonte, estos dos últimos en colaboración, haciéndose una selección de los mejores capítulos de ambas para constituir con ellos el primer volumen de la edición nacional de las obras de Enrique José Varona, que se ha dispuesto en un decreto-ley de la República.

Se dispone asimismo en dicho fallo la adjudicación del premio correspondiente a la biografía de Ignacio Agramonte al trabajo presentado por el doctor Carlos Márquez Sterling, señalándose que no es la que hace mayores aportes documentales, pero sí «la más cabal reconstrucción humana de esta insigne figura de la guerra del 68».

En ella se siguen, según se nos informa, las normas de los grandes biógrafos del momento: Maurois, Zweig y Strachey.

UN PLAZO QUE VENCE.—El próximo día 14 vencerá el plazo concedido por el Alcalde de la Habana, doctor Sosa Quesada, para la inscripción de aspirantes a una plaza de profesor supernumerario de canto y otra de contrabajo en el Conservatorio Municipal de Música.

En esa fecha se habrá de señalar el día en que tendrán efecto los ejercicios correspondientes a estas oposiciones.

Los detalles sobre la misma se pueden solicitar en la Dirección del Conservatorio.

CHEQUES QUE NO HAN SIDO RECOGIDOS.—Aún no han sido recogidos los cheques correspondientes a Caridad Suárez, Hilda Gómez, Isabel Montero, Diego Díaz y Solange Lazarte, cantantes que tomaron parte en los festejos conmemorativos del Día de la Raza.

De no pasar a recogerlos los interesados, dentro de esta semana, en las horas de oficina, serán reintegrados por la Dirección de la Cultura a la Pagaduría de la Secretaría de Educación.

ROMAÑACH, SE AUSENTA.—El maestro Leopoldo Romañach, toda una vida de dedicación a los pinceles, a los que arranca toda una taumaturgia de efectos, se ausentará por un año de Cuba.

Ayer, precisamente, estuvo en la Secretaría de Educación, a fin de conferenciar con el doctor Leonardo Anaya Murillo, Secretario del departamento, que le ha concedido un año de licencia, muy merecido, por cierto.

Le sustituirá en la dirección, conforme ya hemos dicho en otra oportunidad, durante todo el tiempo que dure su ausencia, el doctor Esteban Valderrama.

En el Círculo de Bellas Artes se abrió ayer la exposición de creyones del joven J. A. López

En horas de la tarde de ayer se inauguró en el Círculo de Bellas Artes de la Habana la exposición de creyones del joven José Antonio López.

Fué patrocinada por el alcalde de la Habana, comandante Arístides Sosa, que hubo de solicitar los salones de la referida institución para el pequeño artista.

Presentó el joven López alrededor de treinta trabajos, perfectamente acabados, que resultaron una revelación de la buena disposición artística y de lo bien que ha aprovechado los estudios que hasta ahora tiene realizados en dicha materia.

Como quiera que se trataba, en su totalidad, de personas conocidas, el público que concurrió al acto pudo apreciar perfectamente la calidad de su trabajo.

El propio alcalde de la Habana, doctor Sosa, los doctores Guillermo y Alfredo Belt, Miguel Angel Carbonell y numerosos artistas y escritores dieron realce al acto con su presencia y tuvieron palabras de estímulo para el pequeño artista, que merece triunfar aunque sólo sea por su espíritu ingenuamente audaz y su valioso esfuerzo.

HERIDO A CABILLAZOS EN «LA CUEVA DEL HUMO»

En la Casa de Socorro de Jesús del Monte fué asistido de graves contusiones por la cabeza Juan Hernández Valdés, de 50 años, vecino del barrio de indigentes «La Cueva del Humo», que dijo le causó al agredirlo con una cabilla, un mestizo al que sólo conoce por Regino, el cual se dió a la fuga.

El hecho lo motivó un disgusto que tuvieron por una mujer.

La llegada de los 'Cardenales' fué un acontecimiento

En el muelle del Arsenal se dieron cita los fanáticos del base ball. La recepción

Toda la plana mayor de nuestro mundo basebolero se dió cita en la mañana de ayer en el muelle del Arsenal, para recibir al club «Saint Louis», que competirá en nuestra ciudad con los clubs locales en una serie ofrecida a los fanáticos por «La Tropical».

El promotor de este acontecimiento deportivo, señor Julio Blanco Herrera, con sus lugartenientes, organizaron el recibimiento, situando una nutrida fila de automóviles encargados de conducir a los hoteles a los visitantes, mientras otros se ocupaban de todo lo relacionado con el equipaje y demás detalles del recibimiento.

Casi todos los cronistas deportivos de la Prensa, corresponsales extranjeros, la Liga de Base Ball casi en pleno, presidida por el antiguo fanático doctor José Antonio López del Valle, y significados elementos deportivos acudieron también al muelle para recibir a los muchachos, ninguno de los cuales pasa de 33 años de edad.

Con el «Saint Louis» ha venido su Presidente, Mr. Breadon; el Secretario, Lloyd y el manager Mr. Frank Frisch y señora, así como umpires, entrenadores, periodistas y fotógrafos americanos.

Los players llegados son: Leroy Parmelee, James A. Collins, Edward Heusser, Michael Rydia, Joseph Medwick, William Walker, Virgil L. Davis, Terry Moore, Ambrose Agrodorski, John Mize, Louis Scoffin, John C. Clark, Lyman King, Lyle Judy, Edwin Morgan, Fred Aukieman, John L. Martin, Marvin Quartel. James Wineford, Stuart Martin, William H. McGree, Nelson Potter, Charles Gelbert y señora; Leo Durocher y señora; Morris Yatkman y Walter Bakke. Como introductor vino con ellos Miguel Angel González.

Los periodistas llegados son Mr. Roy Stoton y señora, del «St. Louis Post Dispach»; Mr. Glenn C. Wallan, del «St. Louis Globe Democratic»; Sed C. Keener, del «St. Louis Star Time»; Rep Collins, del «Cronic Rochester Time Union».

Hipólito Cañal inaugurará su exposición de pintura en el Lyceum. esta tarde, a las 5

A las cinco de la tarde de hoy inaugurará Hipólito Cañal Ripoll, una exposición de pintura en la sociedad femenina Lyceum, la prestigiosa institución de Calzada y B, en el Vedado.

Se encuentra dedicada al paisaje, en el que tiene verdaderos aciertos.

La exhibición comprenderá setenta trabajos, de los cuales diez solamente son de grandes proporciones.

Cañal Ripoll, fué uno de los artistas premiados recientemente en el Décimo octavo salón del Círculo de Bellas Artes de la Habana.

Muy concurrido se ha de ver hoy pues, el Lyceum.

Le auguramos un verdadero éxito al artista expositor.

FECHAS Y ANIVERSARIOS

* El día 6 de marzo de 1521 la flota de Fernando de Magallanes descubrió las islas de los Ladrones, hoy islas Marianas.
* Este día y mes del año 1795, murió en la guillotina, en Burdeos, Carlos Juan María Barbaroux, famoso político francés contemporáneo de Robespierre.
* El día 6 de marzo de 1474 nació en Chiusi (Italia), Miguel Angel Buonarotti, famoso pintor, escultor y arquitecto.

Durante el día de hoy entrarán en puerto 5 vapores, en los que vienen muchos turistas y excursionistas

En avión llegó el Campeón Mundial de peso lipero Freddy Miller. Mañana llegarán dos vapores de la «Santa». Arribó el italiano «Arsa». Salieron ayer, jueves, seis vapores

EL «SIBONEY».—En viaje regular, cubriendo el turno de la presente semana, entre Veracruz, Habana y New York, llegó el vapor americano «Siboney», de la New York and Cuba Mail S. S. Co., que trajo carga general y 40 pasajeros para la Habana, y carga generll y 88 pasajeros en tránsito.

Llegaron en este barco para la Habana: Silverio Trueba Abascal, Gastón Azcárraga y señora, Lucía López Figueroa, Rodolfo Cappel y señora, James Hamill, José Gorruty, José Buchwald, Felipe Gutiérrez, Miguel A. Ponton, Al Shapire y señora, el músico americano Ethel Green, el fabricante Edward Cohen, doctor Willard Kondy, el ingeniero John Munson y señora, doctor Joseph McCleary y señora, ingeniero Harold Forguson, Gastón Le Ceriff, y otros.

Entre los de tránsito viajan el hacendado mexicano Avelino Montes, Jr.

EL «QUIRIGUA».— De Cristóbal llegó el vapor americano «Quirigua» de la Flota Blanca, que trajo 20 pasajeros para la Habana, y un importnte cargamento de frutas, café, cocoa y tortugas para New York así como 89 pasajeros para New York.

Para la Habana llegaron en este barco: el comerciante americano Wallace Weeks, quien ha tenido que ingresar en una clínica de nuestra ciudad, a su esposa, señora Solphine Weeks, por estar enferma; el escritor americano Clarence Mellinson, Ora Perking e hija, Baldomero Vera, comerciante español; Vicente González, Ruth King y familia, el presidente de la N. R. Railroal Charles O-Hara y señora, José Cuzaita y señora, y otros.

EL «FLORIDA».—De Miami llegó el vapor americano «Florida», que trajo 275 pasajeros, entre ellos los señores Einar A. Braffos, ingeniero de la International and Telephon Telegraph Co., que fué recibido por el señor José A. Fernández, Presidente de la Cuban Telephon Co. y por el señor Raoul Pérez Falcón. Le acompaña su esposa.

Mr. Charles Davies, Vicepresidente de la Western Union; el señor Wassiel Donasil, representante de los Valet Rusos que llegarán el próximo lunes, y los señores Lourdes Menéndez, Matilde Tellería, Isidro Mejías, Fred Falcón, Edward Morgan, Concepción Rines, Pilar D. de Rodríguez Molina, Mr. Clark Cooledge y familia, Luis Cabrera, Leonel V. Martín y señora; Emilio Pérez, Charles A. Walch, Jack Bahamonde, el Juez James Wesley, Mac Affie y señora; Plácido Rodríguez, Roberto Scahiro y señora, el Juez John Mc Callun y señora, y John J. Pholan.

LA RECAUDACION.— La Aduana de la Habana recaudó ayer 78.680 pesos y 98 centavos.

SE NEGO A DAR SUS GENERALES—El vigilante de la Marítima, Lozano, arrestó en el muelle de Luz a un individuo de raza negra y nacionalidad extranjera, el que lo desobedeció, y luego se negó a dar sus generales al ser conducido a la Estación, por cuya razón fué remitido al Vivac.

EL «CUBA».—De Tampa y Key West lleg ayer tarde el vapor americano «Cuba», que trajo 43 pasajeros entre ellos Olga González y Benigno Fernández.

En este barco embarcaron hoy Jorge Simon, Manuel Corral, el publicista inglés Walter Walker y señora, Francisco Fraga y señora, Santiago Figueroa, Orlando Avila, Luis Santa Cruz e hija.

LOS QUE FUERON EN EL «FLORIDA».—En el «Florida» embarcaron José Collado, y señora, doctor Armando Hebra, Carmen Olanide de Paz, Darío B. Castillo, Julio C. de Bosch e hijo.

Joaquín Rodríguez Mariano Ribe, José A. Rodríguez y señora, René Abril, Frank Stenhart, señora e hijo; Frank Curtis, E. Collder y señora, Manuel Castaño, José A. Suárez yseñora.

FULMINANTES PARA EL EJERCITO.—El ferry «Joseph R. Parrot» llegará hoy de Port Everglades y trae carga general y adems 20 cajas de fulminantes para el Ejército.

LOS QUE LLEGARAN HOY.—Hoy El vapor correo americano «Siboney» que salió ayer para New York, lleva doce mil huacales de frutas y vegetales, 950 sacos de asfalto, 400 tercios tabaco e nrama, 15 cajas tabaco torcido, 60 cajas esponjas y 60 bultos varios.

LOS QUE LLEGARON HOY.—Hoy llegarán los siguientes barcos: el «Iroquois», de New York y escalas, a las ocho a. m., con numerosos turistas: el «Santa Marta», de Puerto Castilla, el «Contessa», a las 7 a. m., con carga paral a Habana.

Este barco conduce 70 pasajeros en trnsito que son todos agricultores americanos; el «Evangelina», a las 7 y 30 a. m., con 326 excursionistas, y el «Britanic» a las once y treinta con 630 excursionistas.

UN MAYO RGENERAL—De Kingston llegó por avión el Mayor General inglés Sir R. Howard Vyse y señora, que fué Jefe del cuerpo de caballería en la guerra mundial. Acudió a recibirlo Mr. Simpson, Director de los Ferrocarriles Unidos, de quien es amigo.

—También por la propia vía llegaron el campeón mundial de boxeo de peso ligero Frediy Miller, y el umpire de la Liga Nacional, R. Tinny Parker.

Asimismo llegó el señor Harbery Pike, Jr, prominente embarcador de azúcar; Edward F. O. Conor, de la Goldwin Mayer, Mr. Joe Cambria, dueño y Presidente del base ball club de Albany, New York, y el operador de la estación de radio KFI, de Los Angeles, James Wallington.

DOS SANTAS.—El sábado llegarán los vapores «Santa Paula», de San Francisco, con 80 0toneladas de carga y pasajeros y el «Santa Lucía», de Valparaiso, con 500 toneladas de carga y pasajeros.

En el «Santa Paula» llegarán Mrs. Artuh Somers Roche, esposa del conocido autor de ese apellido, los Condes de Cippico, miembros de la nobleza italiana; el capitalista Charles Steele y señora, el banquero Leo J. Van Lahr y familia

El Vicepresidente de la Mabley and Carey Co., Mr. Adolfo Weiss, Michael C. Robbin, político de Chicago; Mr. y Mrs. W. S. Bacon, Presidente de la American Paper Co..

EL «ARSA».—De Génova, vía Cádiz, llegó ayer el vapor italiano «Arsa», que trajo carga general y dos pasajeros y carga en tránsito.

EL «BINNENDIJ»—Este vapor holandés llegó ayer de New Orleans con carga en tránsito.

SALIDAS.—Salieron ayer el «Binnerdijk», para Roterdam y escalas; el «Florida», para Miami; el yate «Four Winds», para Key West; el «Siboney», para New York; el «Noparo», yate para Miami; el «Quirigua», para New York.

LA NOTA COMICA

El árbitro: No sé contar. Nunca he asistido a la escuela.
(Everyboy's, Londres.)

SE PODRA PAGAR EN VARIOS PLAZOS; LAS MATRICULAS GRATIS ALCANZARAN SOLO EL 10 POR 100

El 50 por 100 del presupuesto universitario se destinará a mejoras para el estudiantado entre las que figuran las becas de viaje para perfeccionamiento de los graduados

ALGUNOS datos de importancia pudimos captar ayer en el ambiente universitario.

Según ellos la Comisión de Matrícula proyecta aumentar el precio de la misma a cincuenta pesos, pagaderos en varios plazos, y restringir el número de las matrículas gratis, reduciéndolo al diez por ciento del total de las que se registren en dicho centro de enseñanza.

También estudia dicha comisión una serie de mejoras, entre las que figura la de dedicar el 5 por ciento del presupuesto universitario a la creación de becas de viaje para perfeccionamiento de los graduados.

Por último, se piensa establecer asimismo plazas de alumnos-ayudantes para todas las cátedras de la Universidad de la Habana.

Hasta ahora sólo las tenían aquellas que resultaban ser de un carácter eminentemente práctico.

259 accidentes y 72 muertos en 2 meses del 1936

El número de heridos se eleva a 668. Entre los víctimas hay 24 niños muertos y 125 heridos

LA frecuencia y gravedad de los accidentes que vienen ocurriendo, resultantes muchas veces en espantosas tragedias, hace imprescindible una acción rápida y eficaz,tanto por parte de las autoridades como del público en general para evitar a todo trance que la imprevisión, la ineptitud y en no pocos casos la imprudencia de los conductores de vehículos y de los propios peatones ocasionen esas dolorosísimas desgracias que todos los días se leen en la prensa.

A continuación damos la estadística de accidentes de todas clases correspondiente al pasado mes de febrero, confeccionada por el Consejo Nacional para la Prevención de Accidentes:

Accidentes por atropellamiento, 66; muertos, 12; heridos, 59; por choques, 35; muertos, 7; heridos, 48; por vuelcos 14; muertos, 3; heridos, 41; por caídas, 31; muertos, 1; heridos, 30; por otras causas, 6; muertos, 3; heridos, 3. Esto en cuanto al tránsito.

Además de estos accidentes, ha habido en los hogares 99, con 9 muertos y 106 heridos, y por causas diversas 23, con 1 muerto y 8 heridos.

Balance en el mes de febrero: 274 accidentes, con 36 muertos y 295 heridos. Como detalle conmovedor debe consignarse que en estas cifras se incluyen a 15 niños muertos y 65 heridos.

Entre los accidentes de más gravedad ocurridos en ese mes figuran el vuelco de una máquina en la carretera de Cienfuegos y el choque con un tren en la de Rancho Boyeros, en los que perecieron distinguidas personalidades de nuestro mundo social. Merece destacarse también el choque de una guagua con un árbol en la carretera de San Nicolás, que arrojó un balance de 1 muerto y 18 heridos.

La estadística de los dos meses que han transcurrido del presente año arroja un resultado capaz de conmover al más indiferente: 529 accidentes, 72 muertos y 668 heridos, incluyendo 24 niños muertos y 125 heridos.

La meritísima y tesonera labor que realiza el Consejo Nacional para la Prevención de Accidentes, que ha iniciado el movimiento de seguridad en Cuba, bien merece la cooperación personal y consciente de parte del ciudadano. Es hora de que el país reaccione ante tanta desgracia y trate de evitar por todos los medios el peligro que constantemente amenaza a todos y cada uno de los componentes de la comunidad.

Los refinadores se entrevistaron con J. García Baylleres

Trataron del subsidio para compensar la diferencia de los precios en las exportaciones

Ayer tarde se reunió con el Secretario de Agricultura, doctor García Baylleres, una comisión de la Asociación de Refinadores de Azúcar de Cuba, integrada por los señores Manuel Aspuru, presidente de la misma, Marcelino García Beltrán, Ortega en representación de Arechabala, Camacho, abogado de dicha institución, y Arturo d-Blanc.

Se trató en dicha conferencia sobre el subsidio que se proyecta establecer para los refinadores que envían su producto a países que no sean los Estados Unidos o el Imperio Británico, para compensar la diferencia existente en los precios, interesándose por dicha medida los refinadores.

El Secretario de Agricultura se encuentra estudiando dicho asunto con detenimiento.

NO SE REFIERE AL ACUEDUCTO LA BONIFICACION CONCEDIDA A LOS MOROSOS POR EL MUNICIPIO

Todos los recibos pendientes de cobro en las taquillas tienen el diez por ciento de recargo. Se han resuelto muchos expedientes por la Sección de Altas y de Bajas

La Administración del Acueducto Albear ha aclarado que la ampliación del pago sin recargo, dada en el Municipio por acuerdo del Consejo de Secretarios, no afecta en nada al Acueducto, donde desde el día 29 del pasado mes de febrero venció el último plazo que fué concedido por el Alcalde Comandante Arístides Sosa y de Quesada, para el pago del cuarto trimestre de 1935.

Todos los recibos pendientes de cobro en taquilla están con el diez por ciento de recargo según las disposiciones vigentes en la Ley de Impuestos Municipales.

Muchos son los propietarios que al ir a efectuar sus pagos han formulado sus protestas por el cobro del recargo, quejándose a la Administración, que en vista del problema que se le presentaba hizo la debida aclaración con el propio Alcalde Comandante Sosa.

Cada día es mayor el número de expedientes que se van resolviendo por la Sección de Altas y Bajas, por concepto de rebajas de canon, de las muchas solicitudes que estaban pendientes en esa Sección, y en cuya demora nadie más que la recaudación es la que se ha perjudicado, como en distintas veces lo hicimos constar en las columnas del DIARIO.

El teniente Armando Rubio Valdés, que sustituye a su hermano el primer teniente Alberto Valdés Rubio por haber sido nombrado éste, auxiliar del agregado militar en la Embajada de Cuba en México; como Delegado del Alcalde en las oficinas del Acueducto, viene prestando gran atención a los asuntos a él conferidos, permaneciendo en aquellas oficinas durante todas la mañana.

Los Pequeños Comerciantes están satisfechos de que se reforme la Ley de Impuestos

Con motivo de la modificación hecha por el Alcalde habanero a la Ley de Impuestos Municipales, nos escribe el señor Octavio Betancourt, presidente de la «Federación Nacional de Pequeños Comerciantes e Industriales», para rogarnos expresemos la gratitud de esa entidad—que oportunamente hizo gestiones en tal sentido—, a la primera autoridad municipal, al Consejo de Secretarios y a la prensa capitalina.

Y agrega dicho señor que los comerciantes e industriales de todos los giros—sean o no miembros de dicha institución— puede pasar cualquier día laborable, de 8 a 10 p. m., por las oficinas de la misma, situadas en Neptuno 229, donde recibirán informes amplios relacionados con las modificaciones de referencia.

Hoy llegará en el «Britanic» Mr. George Armor y su Sra.

Hoy llegará a la Habana, a bordo del «Britanic», Mr. George Armor, Vicepresidente de la Asociación de Droguistas de los Estados Unidos, a quien acompaña su distinguida esposa.

El señor Armor, que es millonario, está considerado como el futuro Alcalde de la ciudad de Baltimore, donde radica.

Deseamos a tan distinguidos visitantes, que por primera vez vienen a Cuba, una grata estancia en este país.

M.E.C.D. 2016

CEREBRINA ULRICI

El tónico mas famoso para la debilidad general, agotamiento, depresión nerviosa, anemia, falta de fuerzas, neurastenia y para los convalescientes de enfermedades agotantes. Nutre. Fortalece. De sabor exquisito.

CEREBRINA ULRICI
NUTRE - FORTALECE
DE SABOR AGRADABLE

Defienda su dinero y salud. Cuando compre el Cordial Cerebrina de Ulrici, no diga meramente Cordial de Cerebrina. Diga Cordial Cerebrina de Ulrici o Cerebrina Ulrici y fíjese que lleve la firma del Dr. C. J. Ulrici en la envoltura y en la etiqueta.

ULRICI MEDICINE COMPANY
NEW YORK, N. Y. CS-11

para MENOS RESFRIADOS

Al primer estornudo—PRONTO! Póngase estas nuevas gotas en la nariz—donde empiezan casi todos los resfriados. Ayudan a la Naturaleza a evitar muchos resfriados por completo.

VICK VA-TRO-NOL

FARMACIA
Y DROGUERIA
TAQUECHEL
DE TURNO HOY
Tel. 2141 Obispo 27

FARMACIA
DROGUERIA
DE
"JOHNSON"
DE TURNO LOS LUNES
obispo Nº30 TELEFONO-A-2129.

LA MAYOR
35 EDIFICIOS
700 EMPLEADOS
SARRÁ
DROGUERIA
ABIERTA TODOS LOS DIAS
TODA LA NOCHE LOS MARTES
A-8026 A-3641

FARMACIAS de turno hoy VIERNES

DESDE BAHIA A PASEO DE MARTI (PRADO)

Habana No. 187 entre Paula y San Isidro	M-4604
Morro No. 50, A-8388 y	M-4495
Máximo Gómez (Monte) número 2, M-9400 y	M-9513
Pi y Margall (Obispo) 27	A-2141
Pedro Pérez (Lamparilla) y Villegas	M-5718
Genea (Neptuno) Manzana de Gómez	M-2277
Leonor Pérez (Paula) No. 85	M-4129

DE PASEO DE MARTI (PRADO) A P. VARELA (BELASCOAIN)

Ave. de Italia (Galiano) 9-B	M-1500
Ave. de Simón Bolívar (Reina) No. 2	A-7300
S. Masó, (Escobar) y Peñalver	M-5450
F. V. Aguilera (Maloja) y San Nicolás	M-7712
General Aguirre (Animas) e Industria	M-4040
General Alemán (San Nicolás) y Gloria	M-5222
General Carrillo (San Rafael) y Campanario	M-4588
General Quintín Banderas y Corrales	M-4666
M. M. Delgado (Lealtad) y Animas	M-4480
Padre Varela (Belascoaín) y Corrales	M-5427
Padre Varela (Belascoaín) y Salud U-6840 y	U-1864
Genea (Neptuno) 145	U-7018
General S. Figueras, (Suárez) y Esperanza	M-4622

DE P. VARELA (BELASCOAIN) A AVE. DE MENOCAL (INFANTA)

Ave. de Menocal (Infanta) y San José	U-7074
Ave. de la República (San Lázaro) 388, U-6774 y	U-3535
Fernandina No. 77	M-5365
General Suárez, (San Miguel) y Oquendo	U-6936
Genea (Neptuno) 230	U-1818

VEDADO

Ave. de España (Calle 17) entre F y G F-6222 y	F-3738
19 entre 14 y 16	F-6211
13 entre J e I F-4015 y	F-6100
Zapata No. 128	F-6002
K número 5	F-4404

VIBORA

10 de Octubre (J. del Monte) No 614	I-7242
Estrada Palma 59, I-7591 e	I-7222
Pocito y Reyes	X-2351
San Mariano y Figueroa	I-7324

JESUS DEL MONTE y S. SUAREZ

10 de Octubre (J. del Monte) y Rodríguez	X-2247
Pocito y 16 (Lawton)	X-1806
Santos Suárez y Serrano	I-7609

LUYANO

M. Fernández de Castro (Luyanó) 48	X-2348
M. Fernández de Castro (Luyano) 130	X-3068

CERRO

Calgueras 15	M-3900
Salvador y Beliavista	I-7214
Primelles No. 12	

NOTA.—Este grupo deberá prestar servicio público todo el día y toda la noche de los domingos siguientes: Enero 5, Febrero 16, Marzo 29, Mayo 10, Junio 21, Agosto 6, Septiembre 13, Octubre 25 y Diciembre 6.

HABANERAS

LA MODA ACTUAL

MODELOS DE PRIMAVERA

Sencillos y prácticos vestidos de verano que le ofrecen a la mujer un aspecto alegre y juvenil, muy favorecedor. El de la izquierda es azul en tono pastel, confeccionado en crepé de china, con pliegues al frente, tocada con un sombrero de novedad los mismos que se ven en la conocida y acreditada casa de **Baranda y Rego** en San Rafael 5 donde acaban de recibir una remesa preciosa.

El otro modelo es un **ensemble** de tela estampada con florecitas azules sobre un fondo blanco y verde y como complemto de la **toilette** lleva un sombrero de ala ancha blanco en paja estrecha de esterilla cosida a máquina que es el detalle último para sombreros de verano. Esto lo hemos notado también admirando la colección de **Baranda y Rego** donde aparecen los estilos, materiales y formas más nuevas de la temporada.

FLORES DE LA ESTACION

Para las fiestas de San José, cuando celebran tantas amigas nuestras su onomástico es preciso pensar que clase de obsequio debemos hacerles.

Aconsejamos, conociendo los gastos y delicadezas de cada una, que el regalo mejor que puede hacérsele a una mujer, sea un ramo de flores de las exquisitas que se cultivan en la **Casa Trías**, que llevan, donde quiera que van el sello inconfundible de la distinción.

Una llamada por el teléfono F-4338 y en seguida le servirán su orden a cualquier lugar que sea.

NOTAS DE LA MODA

Hay trajes de chaquetas sin mangas y otros con mangas largas o cortas. Los **suits** de esta índole que se usarán ahora con abrigos de verano pueden satisfacer el sentido de coquetería con un sombrerito adornado con flores.

Un diseñador ha puesto un sello de **chic** en los **suits** de noche. Este artista es **Charles Creed** que últimamente visitó los Estados Unidos y al definir su uso dijo que en aquellas ocasiones, cuando el hombre se pone el traje de etiqueta y la corbata blanca, las mujeres están obligadas a vestirse con la mayor elegancia. Pero que cuando usan **tuxedo** solamente, las damas usarán los **suits** de noche, no negándose que estas siluetas vestidas de negro atraerán grandemente la atención.

Patou aboga por el tocado más frívolo y femenino, haciendo adornos de cintas negras en formas diversas dejando las puntas libres y sueltas. Los sombreros que presenta tienen la forma de un melón adornados de la misma manera que los trajes viéndose en las copas de éstos que son planas y terminan en la base con cintas que cubren la barreta donde se ajustan, cayendo sobre el peinado o dando la vuelta al ala con un lazo aplastado en la parte de atrás.

Martinica nos ofrece una chaqueta suelta como salida de noche, en **chiffón** de color entero o raso estampado, viéndose también en los abrigos de **Heim** la tendencia criolla que recuerda las antiguas chambras de nuestras abuelas. La influencia española en forma torera nos presta vistosos boleros que acompañan a los trajes de comidas que se completan con sombreros de vistosos estilos.

REGLAS DE CONDUCTA

La base de los buenos modales se halla en el deseo sincero de complacer. La cortesía es la bella expresión del deseo sincero de agradar a todos los que nos rodean, aun a costa de pequeños sacrificios.

Es necesario ser cortés con todos, desde la persona más elevada hasta con el simple vendedor de periódicos y si nos encontramos con alguien que desconociendo las reglas, nos habla en forma poco cortés, nuestro deber es colmarlo con nuestra ecuanimidad.

La persona amable y delicada con todos se abre las puertas de cualquier parte siendo recibida amablemente de cuantos la tratan.

RUEGO

Haz tu que vuelva Señor, arrepentida
de su rodar por el cieno de la vida,

Purificándole el alma antes que llegue,
para que limpia de pecados quede.

Borra después con tu poder omnipotente,
las máculas que velen el nácar de su frente.

Y cuando tu luz por fin haya rasgado,
de su alma las sombras del pecado;

Entonces Señor, haz tu que llegue
y que por siempre entre mis brazos quede!

L. Fernández CORDERO.

MENU DEL DIA

Almuerzo	Comida
Cantaloup	Frutas
Huevos en acemitas	Puré Saint-Germán
Tamal en cazuela	Langosta en salsa tártara
Ensalada de tomates	Boliche de ternera. Ensalada.
Pastel de guayaba	Charlotte Russe.

RECETAS DE COCINA

Churros

Se hierve un cuarto de litro de agua con el zumo de medio limón un poco de sal y una cucharada de mantequilla. Fuera del fuego se le agrega media libra de harina de Castilla batiéndolo hasta que se una bien, añadiéndole dos yemas de huevo colocándolo en una churrera y friéndose en aceite bien caliente.

M. R. de Fontanills.

ESTADO DEL TIEMPO

Nota del mediodía del jueves:

Una faja estrecha de bajas presiones débiles se extiende desde el Golfo de Campeche hacia el nordeste sobre los Estados del Atlántico. En el resto de los Estados Unidos hay buen tiempo con altas presiones y también en gran parte del Atlántico.

Pronóstico para hoy, viernes:

Buen tiempo, excepto variable en porción occidental; iguales temperaturas; vientos flojos a frescos variables.

Observatorio Nacional.

Dr. M. COSTALES LATATU
GINECOLOGIA—CIRUGIA ABDOMINAL
DIAGNOSTICO: $10.00
PRADO 98. M-3472 F-4806

Riñones Débiles

Cuando parece casi derrengada la espalda, los músculos crispantes y ardientes, las articulaciones tiesas e hinchadas por el reumatismo, de manera que no tiene ni ganas de trabajar ni gozo en las diversiones, la causa es mal de riñones. No se puede hacer mejor cosa que empezar en seguida a tomar las Píldoras De Witt el remedio inmejorable para estimular los riñones débiles.

Píldoras DeWITT
para los Riñones y la Vejiga

Es absolutamente inofensivo y recomendado por la ciencia médica.
Quadro-Nox es indicado en desvelos por cualquier dolor, por nerviosidad y preocupaciones, fiebre etc.
Pida Quadro-Nox en cualquier farmacia de la República. Frascos de 10 y de 20 tabletas.

"LA REVISTA DE LA PROPIEDAD"

El último número de la «Revista de la Propiedad» contiene interesantes temas dignos de ser conocidos, suscribiendo los trabajos plumas de valía y abarcando los mismos diversos aspectos de la vida capitalina y nacional.

En la portada ostenta un detalle de la fachada del Palacio de Justicia actualmente en construcción, obra del arquitecto señor Raúl Otero y en su interior los siguientes trabajos:

«Con nuevos bríos», por Bartolomé S. Padilla; «El casero», por el doctor Enrique Pujols; «La Habana, gran capital de la América Latina», por el doctor José Pérez Cubillas; «Area que comprende el Bosque de la Habana (plano); «El Bosque de la Habana», por el doctor Luis Machado; La «Revista Nacional de la Propiedad Urbana y sus dos primeros años de íntegra labor. por José M. Pullés; «Amnistías», por el Conde del Rivero.

«Los nombres de las calles habaneras», por el doctor Emilio Roig de Leuchsenring; «El acueducto de la ciudad de Santa Clara», por el doctor José M. Ruiz Miyar; «Asociación Nacional de Corredores: hay que exigir el carnet de extranjeros para arrendar»; «Arquitectura de paisaje», por Aquiles Mora; «Un caso práctico de la Ley de Moratoria Hipotecaria», por León Emanvela; «A lo que llegaremos sin unión», por Francisco Andreu» «La propiedad y sus causas», por F. L. Matamoros; «Cambio de nombres de las calles», por el doctor Julio Villoldo; «Datos sobre la propiedad territorial en Cuba», por Pedro P. Gastón; «La Revista Nacional ante la opinión», por el doctor Enrique Porto; «La tragedia del propietario», por Pedro Muñoz Blanco; «Una ciudad ideal», por el doctor M. Gómez Corrido; «Opinión de la Federación Nacional de la Propiedad sobre la revalorización de las hipotecas»; «Estampas habaneras»; «La Plaza de Armas en 1935», por J. M. Bens Arrarte; «Bases para la constitución de un banco de emisión sustituyendo la garantía de los metales con la de la propiedad inmueble», por C. G. C.; e «Interesantes acuerdos tomados en la última reunión de la Federación Nacional de la Propiedad».

Larga vida y éxitos continuados deseamos a la «Revista de la Propiedad».

CRUCIGRAMAS

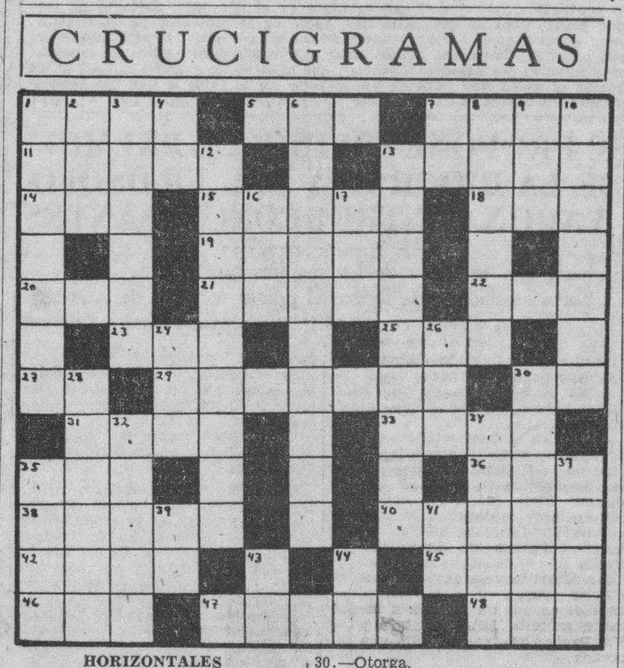

HORIZONTALES

1.—Repetición del sonido (pl.)
5.—Establecimiento de bebidas.
7.—Centauro que quiso robar a Deyanira, esposa de Hércules.
11.—Bahía, ensenada (pl.)
13.—Contraer matrimonio.
14.—Marcharé.
15.—Región de la antigua Grecia.
18.—Pronombre posesivo.
19.—Cortar hierba.
20.—Nivel.
21.—Ara pequeña.
22.—Corriente de agua dulce.
23.—Entre los fenicios la primera mujer.
25.—Tiempo del verbo ver.
27.—Naipe.
29.—Correas con que el jinete sujeta y maneja la caballería.
30.—Otorga.
31.—Superior de un monasterio o de una colegiata.
33.—Limpio y puro.
35.—Parte del ave.
36.—Altar.
38.—Natural de la antigua Mauritania (pl.)
40.—Echar más sal que la necesaria.
42.—Pescado lamia.
45.—Mezcla de tierra y agua.
46.—Iglesia catedral.
47.—Idolo familiar adorado por los indios filipinos.
48.—Pronombre.

VERTICALES

1.—Colonia italiana de la costa africana del Mar Rojo.
2.—Hombre despreciable.
3.—Ciudad de Dinamarca.
4.—Sociedad Anónima.
6.—Laguna de la Habana.
7.—En la (antiguo.)
8.—Sumo cuidado y atención
9.—Nombre vulgar de un mono platirrino de Colombia.
10.—Persona que habla en público.
12.—Dinastía de reyes persas.
113.—Gran número de personas que se reunen para ir juntas (pl.)
16.—Río de España.
17.—Oxido de calcio.
24.—Reza.
26.—Pronombre demostrativo.
28.—Hermana de Herodes el Grande
30.—De color de oro.
32.—Metal.
34.—Calcañar.
35.—Dueña (pl.)
37.—Juguete (pl.)
39.—Río de Suiza.
41.—Contracción.
43.—Sobre (en inglés.)
44.—Antiguo nombre de la nota do

Solución al Crucigrama anterior

A	R	O	M	A		P		L	O	I	R	A
L	A	D	O	S		O		A	L	M	A	S
A		I	A		A		P		A		A	E
S	E	A		A	L	E	A	R		N	O	N
K	A	R	A		L		L		P	A	I	S
A			A	N	E	M	O	N	A			O
	S	A	R	G		M		S	I	L		
C	A	R		C	A	R	A	S		R	I	O
	L	A		U	N		R	A		E	O	
R	O		O	B	I		E	L	E		R	E
A	M	A		O	S	O	S	O		U	N	O
A	E	T	A	S		N		N	O	T	A	S

MATANCERAS

EL BAILE DE MAÑANA.—En el Liceo.

Segundo y último de la corta temporada carnavalesca, de la casa cubana, es esa fiesta a la que doy la preferencia de la primera nota en esta correspondencia de hoy.

El baile de Piñata.

Aunque sin la tradicional incógnita, que encerraba en sus cintas la soberanía, el cetro y la corona de la que había de reinar en aquellos salones.

Pasa a la historia la Piñata, lamentablemente, porque era aquel emocionante acto de su ruptura uno de los más atractivos y de los alicientes más poderosos que tenía ese baile.

Pero como nos democratizamos, a pesar de que en el país cuna de la democracia—los Estados Unidos—cada día se pirran más por una corona de marqués, por un escudo ducal o por unos condales pergaminos de arruinados títulos, hay que prescindir de ese reinado de mentiritas que daba un trono a la belleza, a la juventud y a la gracia liceísta.

Para este baile de mañana en la sociedad que preside el doctor Antonio J. Font Tió, van dos comparsas de la jeunesse: una de «Chinas», que dirigen Panchita Velasco y las Harves, y otra cuyos trajes de tul negro, como velos nocturnos, tienen en su adorno un toque rosa, como un último destello de la tarde.

Va también una comparsa de dominós, que propónese guardar la incógnita hasta el final del baile.

Y van de sala, como van siempre a ese baile de Piñata del Liceo, las damas y señoritas que son la creme de nuestra creme.

El decorado de la sala, a tono con el reinado de Momo, que allí se festeja, lucirá globos, confetti, serpentinas y la indispensable careta que sobre la máscara usual lleva la generalidad.

Tema interesante, tema grato es el de esta primera nota de las **Matanceras de hoy**, para una reseña que será la veinticinco, porque en mi cinco lustros de carrera periodística asistí y levanté siempre acta de ese tradicional baile de la casa de mis padres, mis abuelos y la mía. mía.

¡Sí, y la mía desde hace un cuarto de siglo!

DULCE VELUNZA.—Enferma.

Guarda cama sufriendo los rigores de un ataque nefrítico, del que la asiste el doctor Miguel A. Beato, la distinguida señorita que es hermana política del gran poeta Fernando Lles, secretario del Casino Español.

Para interesarse por la salud de esa enferma, que disfruta de tantas simpatías en todos nuestros círculos, desfilan por su residencia sus innúmeras amistades.

Por la mejoría de Dulce hago votos.

EL RELICARIO.—En «Velasco».

Pasa esta noche por la pantalla del favorecido teatro de frente al parque, la magnífica film que va acompañada de otra producción tan interesante como «Idolos de la radio».

En «Sauto» tienen los matanceros el gran acontecimiento del día, la presentación de Dalia Iñiguez y el señor Pulido.

Dí ya el programa de este recital.

Sólo me resta depositar a los pies de la bella mujer que lleva nombre de flor tan simbólica como el de Dalia, las dalias de mi admiración.

No se cabrá en el «Sauto» esta noche.

Por estar vendido el teatro todo.

OPERADA.—En la clínica Bustamante.

Por el eminente especialista doctor Horacio Ferrer, fué sometida en la mañana de ayer a la delicada intervención quirúrgica que aconseja el tratamiento de la iritis, la señorita Dolores Plazaola y Cotilla, oficial de sala de la Audiencia de la Habana, en cuyo tribunal labora desde hace más de treinta años.

Presenció la operación con el hermano de la paciente, doctor Fernando de Plazaola, el ilustre doctor Nogueiras.

El estado post operatorio de «Lola», para llamarla con la familiaridad que la conoce todo el foro habanero, es tan satisfactorio que se espera que su estancia en la clínica finalice con la presente semana.

Al felicitar al doctor Ferrer—eminencia médica cubana que tan alto nombre tiene en todos los círculos científicos del mundo—lo hacemos también con un abrazo a la señorita Plazaola y Cotilla.

LA GRAN BODA DE MAÑANA.—En San Juan de Letrán.

Olga Valdés Macías, serenísima beldad del Yumurí, unirá sus destinos en la noche del sábado 7 del corriente, a los del caballeroso y cumplido joven Angel Peláez Cossío, en fastuosa ceremonia nupcial.

Lucirá la gentil fiancée un bello modelo rubricado por Ismael Bernabeu, de cuyos talleres tienen a gala, las más aristocráticas novias habaneras, salir vestidas para sus esponsales.

El jardín «Milagros» estrena un nuevo modelo para la señorita Valdés Macías, que combina maravillosamente con la rica sencillez del traje, realzándolo magníficamente. Oficiará en estas bodas, por especial deferencia a los novios, el reverendo padre Dr. Alfredo Llaguno, estrechamente ligado a esos desposados por lazos de afecto y amistad.

Tendrán como padrinos Olga y Angel, a la señora Matilde Cossío viuda de Peláez y al doctor José Macías Díaz.

Entre los testigos que rubricarán el pliego, figuran el presidente electo de la República, doctor Miguel Mariano Gómez Arias, por el joven Peláez, con los doctores José R. Plasencia, Alvaro Zaldívar, Antonio Valdés Macías, Manolo González y el senador de reciente elección, doctor Octavio Rivero.

Por la novia, el doctor Juan Leigio Puig, el subsecretario de Comercio Carlos M. Peláez; los doctores Alfredo McDonald y Oswaldo Cabrera y los señores Tomás Gutiérrez Alea y Carlos Mendiola Roura.

Van de Matanzas numerosas familias a estas bodas de tan elevado rango.

UN DONATIVO.—Al asilo «Santana».

Acaba de hacerlo el gobernador electo, doctor Lorenzo Delgado, el joven primer magistrado de esta provincia, que tan ruidoso triunfo se anotó en las urnas en las pasadas elecciones.

Huérfanas de todo auxilio las viejecitas del asilo «Santana», ya que la Asociación Cívica de Beneficencia, sin el apoyo que le prestaba desde la Dirección de la Renta el doctor Alejandro Herrera, está pasando—si no ha pasado ya—a ser una ilusión, este rasgo generoso de Lorenzo Delgado se corea en aquella santa casa con bendiciones infinitas.

Carmita Urréchaga, las Bilbao, Sarah Obias, todas cuantas con las Velunza son sostén de dicho asilo, como integrantes de la Asociación Señoritas de la Caridad, y las Madres Católicas, agradecen al joven funcionario lo que de sus pródigas manos han recibido.

¡Cuán grato a Cuba y cuán más grato aún a aquel espíritu magnánimo de Martí son estos gestos de autoridades que, como el Dr. Lorenzo Delgado, ni los ciegan ni los envanecen las alturas!

BACHELOR DINNER.—Al doctor Silvio Blanco.

Anuncia el confrere de «El Republicano», para el día 21 de este mes, la comida de despedida de soltero del joven profesional que en breve contraerá nupcias con la gentil y muy bella señorita Nena de Quesada.

Ignacio Uriarte, el director del Liceo, con Hilario Peña, son los organizadores de este ágape, al que han de sumarse los más simpáticos clubmens de la sociedad de frente al parque, en la que goza Silvio Blanco de simpatías tan grandes.

De estas bodas Blanco-Quesada he de hablar en breve, dando nombres de padrinos y testigos, tan pronto queden designados, según espontánea oferta que tengo de quien, como el hermano de Nena, mi querido amigo «Coquito», me las tiene prometidas de antemano.

NUESTRO GRAN BALNEARIO.—En su triunfo definitivo.

Tiene ya nuestro Vichy—San Miguel de los Baños—la fama que fuera de Cuba era necesaria para llegar a lo que forzosamente tiene que llegar a ser.

Se conoce la bondad de las aguas del resort de Don Manuel Abril y Ochoa en toda la República del Norte, y se conoce también en esas otras repúblicas hermanas, de las que vienen expresamente a Cuba, enfermos y temporadistas para recuperar salud y bienestar.

En estos precisos momentos tiene San Miguel entre los enfermos que hacen su cura de aguas, a la aristocrática dama Condesa Rina Castelli, que ha hecho el viaje desde Washington, atraída por la fama de aquellos manantiales.

Otro extranjero preeminente, que procede de New York, disfruta en San Miguel de los Baños, de su clima y de sus aguas: el Rvdo. P. Phillis Leones, párroco de la iglesia de Nuestra Señora de la Paz, de la Babel de Hierro.

La lucha que sostuvo al principio Don Manuel Abril Ochoa para que los que emigraban a Luchon, a Vichy y otros célebres balnearios de Europa probaran sus aguas—a elementos cubanos me refiero—triunfó tan pronto fué conocida la bondad de dichos manantiales; pero era necesario también hacer elegantes a aquellas aguas, y propiciando la fábrica de aristocráticos chalets, gastando una fortuna en el palacial hotel e imprimiéndole el sello y el cachet que hoy ya tiene San Miguel, es que, como digo al principio, conquistó aquel resort su definitivo triunfo.

La gente bien de Cuba, títulos de nobleza, magnates de la industria, banqueros y artistas y profesionales, hacen rendez vous a San Miguel semanalmente, y salir de la Habana con dirección al Vichy cubano es tan fashionable como dirigirse al Jockey Club, al Miramar Yacht o al Country Club.

Beneficio para Matanzas es el auge de San Miguel, como es la prosperidad y engrandecimiento de Varadero. Por eso, desde esta sección mía de la plana 4 del DIARIO DE LA MARINA no desperdicio oportunidad de poner mi grano de arena en ese encumbramiento de dichos dos hermosísimos resorts.

EN LA INTIMIDAD.—La boda de mañana.

Ofelia Pérez—gracia juvenil, belleza fragante, talento y cultura en el cofre de una ideal figura de ensoñación—se desposa en la mañana del sábado 7 de los corrientes al joven comerciante de esta plaza, Vicente Carneado, condueño de ese popular establecimiento de la calle de Milanés, «El Siglo XX».

En el seno de la familia, la ceremonia civil, testificándola sólo los familiares más allegados de los felices cónyuges, y aquellos amigos de su intimidad más estrecha.

A la Fernandina de Jagua, a los predios de mi caro Obdulio García en su Perla del Sur, van Vicente y Ofelia, en pos de la dicha y de la ventura.

Acompáñelos el sincerísimo voto que formula el cronista por su felicidad.

BEATRIZ AGUIAR.—Distinguida huésped de Matanzas.

En la residencia de los esposos Arturo de Juan Puñals y Alicia García, ha venido a pasar unos días una de las filgulinas más idealmente bellas y más románticamente encantadoras que albergó jamás la Atenas en su seno.

La señorita Aguiar, que es sobrina de esa aristocrática dama habanera, la señora Gloria Perdomo de Morales, auna a su gran belleza, a su sin par elegancia y a su distinción grandísima, una afabilidad de carácter y un tan ameno trato, que no es aventurado decir que si decidiérase a frecuentar nuestros salones, reinaría bien pronto en ellos con real soberanía.

Pero Mimí, como familiarmente la llaman, viene a nuestra lánguida ciudad—marco muy apropiado a su ánimo actual—en busca de bellas puestas de sol de la gama de verdes de nuestro Yumurí y de esas incomparables tardes de la Playa o del Paseo de Martí, donde parodiando al autor de la letra del himno yanqui, bien pudiera decirse que se está «más cerca de Tí, mi Dios».

Mi cumplida bienvenida a la señorita Beatriz Aguiar, la lindísima Mimí.

UN FOLLETO.—Del doctor Andrés Angulo Pérez.

Llega hasta mi mesa el que con el título de «Temas municipales» acaba de imprimir, elegantemente por cierto, el ex capitán del Ejército, inteligente jurisconsulto, doctor Andrés Angulo Pérez, aspirante que fué a la alcaldía matancera y hermano de aquel infortunado mayor que tuvo la Yucayo, que encontró tan trágica muerte cuando regía los destinos de nuestra ciudad.

Una interesante recopilación de cortos artículos publicados en periódicos nacionales y extranjeros, hacen de ese folleto de Andrés Angulo Pérez algo imprescindible para nuestros alcaldes y nuestros ayuntamientos.

Agradecido al gentil envío.

LA ULTIMA NOTA.—Para decir que se ha pospuesto para el sábado de la entrante semana, la comida que debía tener celebración mañana en el Liceo.

Así acaba de comunicármelo, para que lo haga saber a mi vez, a los innúmeros socios del club, el mayordomo señor Toribio Carreño.

Se hará en esa comida la entrega de premios a los campeones de la sociedad, y como para esa fecha del 14 de marzo, ya habrá terminado la justa de basket ball, que no puede ya nadie arrebatarle a los muchachos de Guiteras, recibirán ellos también el premio a su victoria.

Manolo JARQUIN.

Lea ¡ALERTA! al mediodía y el AVANCE por la tarde

M.E.C.D. 2016

●Además de descubrir nueva belleza y de prestar suavidad y tersura admirables, Hinds tiene preciosas cualidades protectoras. Usela a diario!

Defunciones ocurridas ayer en la Habana

Ricardo Bretaña Arias, blanco, 53 años, Rayo 70, Bronconeumonía.
José Fulgeira López, blanco, 14 años, La Benéfica, Septicemia.
Lucrecio Borraga, blanco, 4 días Hospital de Maternidad, Debilidad congénita.
Manuel Fernández, blanco, 3 años, Reina 51, Meningitis.
Catalina Pérez Brito, blanca, 45 años, Havana Parg, 20, Tuberculosis pulmonar.
Regla Rivero Gómez, mestiza, 2 años, Empedrado 15, Bronquitis asmática.
Teresa Viñals, blanca, 81 años, E y Remedios, Bronquitis capilar.
María R. Hernández, blanca, 49 años, Luz 67, Aortitis.
Quintina Medina Valdés, negra, 55 años, Quinta 1, Toxi infección intestinal.
Felipe González González, blanco, 19 años, Hospital Municipal, Traumatismo por caída.
José Amoetillo, blanco, 40 años, Tiscornia, Mal de Bright.
José Mirás Carballal, blanco, 49 años, Sol 87, Suicidio por colgamiento.
Eliseo Moriaga, mestizo, 15 años, Hospital 20, Tuberculosis pulmonar.
Leandra Díaz, negra, 58 años, Párraga 4, Embolia cerebral.
Mariana Piedra González, mestiza, 53 años, A. Lawton 17, Miocarditis.
Nicolosa Díaz Presa, blanca, 92 años Oquendo 34, Cáncer uterino.
Antonio González Acosta, blanco, 13 días, Estévez 91, Convulsiones.
Matías Betancourt, blanco, 66 años Calzada 68, Desfallecimiento cardíaco.
Dulce María Fernández, blanco 35 años, Hospital C. García, Tuberculosis pulmonar.
Paula Pacos Luján, blanca, 2 años, Hospital C. García. Quemaduras.
Eliseo Bachiller García, negro, 17 meses, Hospital Las Animas, Meningo encefalitis.
Carlos Rodríguez Bueno, blanco, 97 años, San Francisco 118, Arterio esclerosis.

esta noche
a las 9-15 p. m.
RADIO
CONCIERTO
FLEISCHMANN
CMW 600 KC
Para su Salud
LEVADURA
FLEISCHMANN
Tome 3 Pastillas diarias

así como el filtro purifica el agua
EL JARABE DE RABANO YODADO
DE GRIMAULT Y CIA
purificará vuestra sangre, quitándole todas las impurezas que contiene.
Evitará a vuestros hijos las varias **erupciones del cútis, de la cabeza y del rostro.**
Es soberano en:
EL RAQUITISMO
EL LINFATISMO
Siempre bien tolerado, es el
DEPURATIVO IDEAL
DE LOS NIÑOS Y DE LOS ADULTOS
De venta en todas las Farmacias

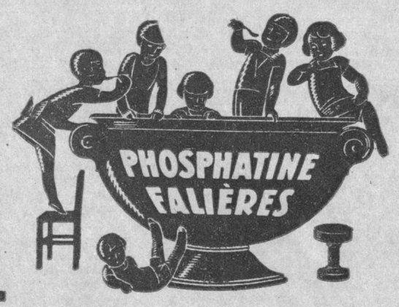

FOSFATINA FALIÈRES
LA HARINA ALIMENTICIA INCOMPARABLE A LA CUAL MILLONES DE NIÑOS DEBEN LA FUERZA Y LA SALUD
FACILITA LA DENTICIÓN Y EL DESAROLLO ÓSEO
CONVIENE A LOS ANÉMICOS ANCIANOS Y CONVALECIENTES
EXIGIR SIEMPRE LA MARCA DE GARANTIA
"FOSFATINA FALIÈRES" REPUTADA EN EL MUNDO ENTERO Y RECHAZAR TODAS LAS IMITACIONES
DE VENTA EN TODAS PARTES - PARIS

CRONICA HABANERA

DAMAS DISTINGUIDAS

Mrs. O'Hare

Mrs. Reed

Traemos hoy a la crónica los retratos de dos distinguidas damas norteamericanas que se encuentran de temporada en nuestra capital, donde son muy estimadas.

Nos referimos a Mrs. Edward L. Reed, esposa del que fué primer Secretario de la Embajada Americana en Cuba en la época del Embajador Guggenheim, y a Mrs. James O'Hare, esposa del que también durante varios años fué Attaché Militar de dicha Embajada.

Mrs. Reed y Mrs. O'Hare supieron conquistarse durante su permanencia en Cuba el afecto de todos en esta sociedad.

Con tal motivo están recibiendo diariamente homenajes de simpatía, de sus muchas amistades de la colonia norteamericana y de la sociedad habanera.

Reciban con estas líneas el saludo del cronista.

EL ALMUERZO DE AYER.—Celia Comas, la bella e interseante señora de Hidalgo Gato, ofreció ayer un almuerzo en su elegante residencia del Reparto Miramar.

Ello fué en honor de un grupo selecto de sus amigas.

Después del almuerzo, en el que se sirvió un menú magnífico, se improvisaron varias mesas de bridge jugándose hasta el atardecer.

Entre sus invitadas contábanse las siguientes damas:

Clelia de Macario, esposa del Ministro de Italia.

Rebeca Sanfuentes de Edwards, esposa del Ministro de Chile.

La Condesa del Rivero.

Alicia Nadal de Menocal, Rosita Cadaval de Rayneri, Loló Solís, viuda de Steinhart, Elsa Penso de Senior.

Julita Plá.

María Barillas de Linares, Carmelina Laurrieta de Fondón, Pepilla Benítez de Pou, Rita María Arango de O-Naghten, Conchita Bosque, Gloria Ricart de Martínez.

Mrs. Stewart.

Hemelina López Muñoz de Lliteras, Lolita Colmenares de Casteleiro; Cheita Tagle de Alfonso; Conchita Morales de García Montes.

Margarita Mendoza de Miyares; Isis Ortiz de Aguilera; Zaida Carrera de Fernández Rebul, Teté Berenguer.

Y la gentilísima Tina Hidalgo Gato de Solís, hija de la anfitriona.

EL GENERAL MATIAS BETANCOURT.—Un gran duelo para la sociedad habanera.

El general Matías Betancourt, figura prestigiosa del Ejército Libertador y uno de los fundadores del Ejército Nacional, ha dejado de existir.

Su muerte, ocurrida en la madrugada de ayer en su residencia de la Calzada del Vedado produjo gran pena en el seno de esta sociedad donde sólo poseía afectos y consideraciones.

El general Betancourt supo captarse en vida el cariño de todos los que lo trataron, no sólo por su exquisito trato, sino por sus innúmeras dotes de caballerosidad y hombría de bien.

El sepelio está dispuesto para las nueve de la mañana de hoy.

Reciban nuestro sentidísimo pésame su viuda, la señora María Luisa Trempton y sus hijos todos, entre éstos el señor Gaspar Betancourt y el doctor Julio Sanguily y su esposa Caridad Betancourt.

LA LEGACION CHINA.—Esta tarde, de cinco en adelante, se celebrará un té en la Legación China.

Lo ofrecen el Ministro de aquel país, Excmo. Señor Chang Wei Jung y su esposa, en honor de un grupo de sus amistades de la sociedad habanera.

Resultará animadísimo.

VIAJEROS DISTINGUIDOS.—El doctor Miguel Mariano Gómez, Presidente electo de la República de Cuba, y su distinguida esposa Serafina Diago, embarcarán el día quince del corriente rumbo a los Estados Unidos, donde disfrutarán una temporada de descanso.

Los acompañarán sus bellas hijas, Nina, Graciella y Margarita.

El día quince embarcarán también, a bordo del «Reina del Pacífico», con rumbo a Europa, los jóvenes y conocidos esposos Maurice Labarrere y Henriette Le Mat, en unión de sus graciosas hijas Maitá y Madeleine.

El martes de la semana próxima regresan a Wáshington, donde tienen fijada su residencia, el señor Oscar Díaz Albertini y su gentil esposa Teté Valdés Pagés.

Con ellos embarcará la bella e interesante señorita Beba Montero y Valdés Pagés, que pasará allí una temporada.

Anteayer han llegado a nuestra capital, donde permanecerán varios días visitando a sus padres, el joven matrimonio Rafael Rivas Vázquez y María Luisa Galdós.

La semana próxima llegarán sus hermanos, el querido amigo Luis Rivas Vázquez y su bella esposa Cuca Galdós, regresando después todos juntos a Nueva York, donde residen.

CEREMONIA NUPCIAL. — Anita de Lamar, bella y graciosa señorita de esta sociedad, contrajo matrimonio ayer tarde, a las seis y media, con el joven doctor Ramón Luis Chalús.

Esta ceremonia tuvo lugar en la Iglesia Parroquial del Vedado, siendo presenciada por un concurso selecto de familiares y amigos.

Actuaron de padrinos el señor Carlos Zaldo y la señora María Mercano de Chalús.

Y de testigos, por ella, los señores Carlos Manuel Lamar, Julio Chalús, Jorge de Zaldo, y Pedro Duquesna y por él, los señores Alonso del Portillo y Enrique de Varona y el doctor Raúl Trelles.

CUMPLEAÑOS. — Entre alegrías, entre congratulaciones.

Así pasó el día ayer, con motivo de cumplir diez años, la linda niña Estela Jorge y Cepero, hija menor del cumplido matrimonio Bernardo Jorge y Josefina Cepero.

Reciba nuestra felicitación.

DEL LYCEUM.—Un acto interesantísimo nos anuncia para hoy el «Lyceum».

Trátase de una exposición de pintura del exquisito artista cubano Hipólito Casal, cuya presentación estará a cargo de nuestro estimado compañero, el doctor Antonio González López.

Hipólito Casal presentará bellos paisajes cubanos.

Será un éxito esta exposición.

BRIDGE DE CARIDAD. — En los salones del Vedado Tennis Club se celebrará el martes 24 del corriente un bridge de Caridad, de cuatro de la tarde en adelante.

Lo organizan Alicia Menocal Sylvia Pedroso, Margarita García Rayneri, Gilda Morales, Josefina Díaz, Helena Maciá, Dulce Pella y Fina Bascuas, grupo de bellas y distinguidas señoritas de la sociedad habanera a quienes secundan eficazmente nobles y bondadosas damas de nuestro gran mundo.

Los productos de esta fiesta, llamada a resultar un gran éxito, serán dedicados a los pobres del Catecismo de Marianao.

La papeleta, con derecho al buffet y a formar parte de una mesa, costará solamente ochenta centavos, único gasto, ya que están prohibidas las rifas y cuestaciones.

La sociedad habanera, siempre dispuesta a coperar en toda obra benéfica, viene ya prestándole su apoyo a la fiesta.

Han sido designadas patrocinadoras, señoritas tan gentiles como, Estela Santeiro, Cristina Gelats, Alicia Valiente, Elena Franca, Yolanda Lima, Peggy Smith, Ofelia de la Cruz, Gloria y Josefina Loredo, Elena Hidalgo Gato, Adriana Maduro, Olga Arellano, Flora María Lamar, Sylvia y Mari de los Reyes, Cristina Kindelán, Ana María Edwards, Ofelia Freyre, Amelie Zayas, Nenita Ariosa, Loly Bravo y Sylvia Freyre.

Las mesas y papeletas podrán reservarse por los teléfonos, F-3665 de la señora Salomé Santamarina de Machín; F-4275 de la señorita Helena Maciá; F-2087 de la señorita Margarita García Rayneri y F-5897 de la señorita Sylvia Pedroso.

GLEE GARDEN. — Esta noche, dando comienzo a las nueve, se celebrará en el simpático «Glee Garden» de Marianao un baile de trajes que resultará lucidísimo.

La parte bailable estará a cargo de la magnífica orquesta Quintana Melodys Boys.

Los jardines lucirán un lindo adorno.

Y habrán premios para los triunfadores.

LA FAMILIA HEROS. — La distinguida señora Rufina Cadrecha viuda de Heros, tan atribulada en estos momentos por el sensible fallecimiento de su esposo el señor Jesús Heros, nos ruega dar las gracias por este medio a todas aquellas personas que la han acompañado en su dolor.

La señora viuda de Heros y sus hijos, entre ellos nuestro estimado amigo Jesús de los Heros, agradecen profundamente los muchos mensajes de condolencia recibidos.

SIMPATICA BODA. — Anoche, a las nueve y media, tuvo lugar en la residencia de la novia la boda de la bella y elegante señorita Gisela González Salazar con el caballeroso joven Manolo González Vázquez.

Tan simpática ceremonia se llevó a efecto ante el conocido notario doctor Manuel Castellanos Mena.

Ante el concurso de familiares y amigos que presenciaron la ceremonia, hizo su aparición la novia más linda que nunca.

Vestía la señorita González un elegantísimo traje, de Molyneaux, en tono rosa viejo, confeccionado irreprochablemente en los talleres de «El Encanto», completando su toilette con un «corsage» de sweet peas.

En calidad de testigos, firmaron el acta por ella, el comandante Bernardo García, ayudante del Jefe de la Policía Nacional y el señor Armando Alfonso Reyes y por él, los señores Germán Panabab y Máximo Hormaza.

Los nuevos esposos han salido rumbo a la capital de Oriente donde pasarán los primeros días de su luna de miel.

Dr. ROGELIO LAVIN
Médico de los Hospitales de Berlín y Viena.
Consultas diarias de 3 a 6 p. m.
Concordia 24 A-8003

Notas de un Nuevo Plan

¡EN MARCHA!

En LA CASA GRANDE se obra una transformación de sistemas. Un cambio radical que lleva la intención de colocar la casa en un plano eminentemente popular. Esto equivale a decir: que LA CASA GRANDE será, está siendo ya, una casa "BARATA", tan barata como la que más, en el sentido de precios económicos. Pero, en el orden del surtido y la calidad y el servicio, LA CASA GRANDE sabrá mantenerse firme en la elevada categoría que ocupa. Y aquí está, precisamente, lo importante, lo notable, lo que a Ud. le interesa saber y que conviene destacar:

● CON LOS PRECIOS DE TIENDA VULGAR, LA CASA GRANDE LE OFRECERÁ SIEMPRE MERCANCÍA DEL MÁS ALTO RANGO. LA MISMA EXQUISITA CALIDAD QUE LE HA DADO FAMA DURANTE 48 AÑOS.

Así iniciamos la transformación de LA CASA GRANDE. Después vendrán otros cambios de los que iremos poniendo a Ud. al corriente.

Esta evolución beneficia, grandemente, sus intereses económicos. Esté al tanto de ella.

La Casa Grande

MARGARITA XIRGU.—El «Principal», será el lugar de cita de la sociedad habanera esta noche, con motivo de celebrarse el beneficio de Margarita Xirgu, la ilustre actriz.

Las localidades todas están en poder de nuestras principales familias que se disponen a rendir a Margarita Xirgu el homenaje que ella merece como dama y como artista.

Casi imposible pretender billetes para esta velada.

Subirá a escena, por primera vez, «Bodas de Sangre», bellísima producción de García Lorca, el ilustre autor de «Yerma» y «Doña Rosita la soltera».

Mañana, en novena matinée de abono, que dará comienzo a las cinco, se interpretará «De muy buena familia», original de Don Jacinto Benavente.

A fin de recuperar los días perdidos al interrumpirse la temporada con motivo de la enfermedad del señor Arnall, esposo de la señora Xirgu, la empresa ha resuelto que la función del lunes próximo comprenda la décima de abono de los dos turnos, par el impar, repitiéndose «De muy buena familia». No hay que advertir que los señores abonados al turno par que no se hallen conformes con esta modificación, pueden solicitar en contaduría la devolución del importe de esta velada.

EN EL JOCKEY. — Mañana, a las nueve y media de la noche, abrirá sus puertas el hermoso Jockey Club para una fiesta de gran lucimiento.

Un gran baile de trajes que ha sido organizado por la gentilísima señorita Conchita Espinosa, la que viene laborando con gran entusiasmo en pro del mayor éxito.

Esto último podemos asegurarlo ya, pues hasta el momento son numerosísimas las damas y caballeros que se proponen asistir.

Para el mejor traje habrá un lindo premio, un precioso vanity donado por la joyería «Le Trianón».

También habrá otros premios para la mejor comparsa y para los triunfadores en los concursos de baile.

El Jurado estará integrado por el señor Amletto Battitsi, Presidente de la Compañía Cubana Uruguaya y su gentil esposa Valentine Tukine y, por un grupo de compañeros de la crónica social, y por el señor Heliodoro García, Empresario del Teatro «Nacional».

Todo hace augurar que la fiesta de mañana resultará un acontecimiento.

EN EL AUDITORIUM. — Un gran día será el de hoy en el Teatro «Auditorium», el bello y hermoso coliseo de la Calzada del Vedado.

Se estrena una original película titulada «Annie Cakley la Reina del Circo».

Trátase de una cinta de emocionante argumento, el que resulta del más grande interés.

Su interpretación está a cargo de Bárbara Stanwyck, la conocida estrella cinematográfica y de los notables actores Preston Foster y Melvyn Douglas.

Tema para la crónica.

(Continúa en la página SIETE)

Doctor Humberto Faz Tabío
Especialista en ENFERMEDADES DE NIÑOS
CALZADA No. 90 entre PASEO y A. VEDADO
CONSULTAS. de 3 a 5 P. M. Teléfono F-2679

✝

E. P. D.

El Brigadier retirado del Ejército Nacional y Coronel del Ejército Libertador.

Matías Betancourt y Castillo

HA FALLECIDO

Y dispuesto su entierro para hoy, viernes 6, a las nueve de la mañana, su viuda, hijos e hijos políticos, que suscriben, ruegan a las personas de su amistad se sirvan asistir a la referida hora a la casa Calzada No. 68, Vedado, para acompañar el cadáver al Cementerio de Colón, favor que agradecerán.

Habana, marzo 6 de 1936.

María Luisa Trempon Viuda de Betancourt; Gaspar, Matías, Caridad, Magdalena y Gustavo Betancourt y Queral; María Luisa y Juan Betancourt y Trempon; Dr. Julio Sanguily; Luis Estévez; Dr. Luis Ortega.

FUNERARIA DE PRIMERA CLASE
ALFREDO FERNANDEZ
SAN MIGUEL 63 TELEFONO A-4348

M.E.C.D. 2016

ESCENARIO y PANTALLA

ALKAZAR: «EL RAYO INVISIBLE» Y «FUGITIVOS DE LA ISLA DEL DIABLO»

Desde siempre la voluntad de poderío que hay en el hombre ha tratado de utilizar en su ventaja las fuerzas de la naturaleza. Por querer apoderarse del fuego divino, los dioses encadenaron a Prometeo y enviaron un buitre a que le royese las entrañas.

Este tema, de procedencia mítico-religiosa, ha sido utilizado por todas las literaturas. Pero hay un género, el de la novela y el teatro fantásticos, que ha demostrado gran preferencia por él. Y se explica, porque ninguno se presta tanto al vuelo de la imaginación.

La película estrenada ayer en el «Alkázar» con el título de «El rayo invisible», explota melodramáticamente ese tema. Se trata de un hombre de ciencia que cree haber descubierto un rayo invisible de tal potencia que con él podrían destruirse ciudades enteras, desde gran distancia. La sustancia que emite dicho rayo se halla en un aerolito caído en un lugar desierto del Africa. Hacia él se dirige nuestro hombre o sea Boris Karloff, el creador de Frankenstein, acompañado de otros investigadores, entre los cuales se encuentra un médico de mirada torva, que personifica Bela Lungosi, el caracterizador de «Drácula».

Naturalmente dan con el aerolito de marras y consiguen aislar el rayo. En seguida surge la disputa entre Karloff y Lugosi, pues ambos quieren ser los controladores de tan codiciable fuente de energía. Paralelamente surge también el caso de amor, en el que participa una bella muchacha interpretada por Francis Drake.

Partiendo de esta estupenda patraña, todo lo demás resulta explicable y hasta lógico. «El rayo invisible» comienza a hacer de las suyas. El espectador contempla atónito no sólo su fuerza destructora, sino también unas raras virtudes curativas que el médico ha descubierto en él y que utiliza en beneficio de la humanidad.

Después de una serie de peripecias tan sensacionales como descabelladas, el agente portador de «el rayo invisible» muere, al cabo, con gran regocijo de todos los que habían sido espectadores y temían ser víctimas de sus estragos.

La película está realizada con la técnica aparatosa propia del género. Desde este punto de vista espectacular, hay «sets» y escenas muy bien logrados.

En cuanto a la interpretación, ya se sabe que Boris Karloff y Bela Lugosi son especialistas en lo truculento.

Además de esta película se estrenó ayer en el «Alkázar» «Fugitivos de la isla del Diablo», un «film» que no tiene nada que ver con otro de parecido título que se exhibió hace algún tiempo.

El interés de esta película es, en gran parte, documental, pues nos presenta impresionantes escenas de las prisiones de la fatídica ínsula.

Toda la fábula se reduce a la odisea de unos hombres presos por espionaje, que al fin logran evadirse, exponiéndose a perder la vida bajo la tenaz persecución de sus guardadores.

La película es de acción eminentemente y tiene pasajes de mucha fuerza dramática.

Sus principales intérpretes son Víctor Jory y Florence Rice.

EL BENEFICIO DE MARGARITA XIRGU

Margarita Xirgu, la ilustre actriz española, cuya función de beneficio se celebrará esta noche en el «Principal».

Está anunciada para esta noche, en el «Principal de la Comedia» la función a beneficio de Margarita Xirgu.

Las personas cultas, las personas inteligentes, las personas sensitivas de la Habana, deben asistir hoy al «Principal de la Comedia», a tributar a la ilustre actriz el homenaje que merece y a honrar, a la vez, en ella al teatro español. Porque Margarita Xirgu es eso: el teatro español en su tradición más genuina y en su futuro más prometedor. Gracias a ella, los españoles que tenían algo que decir desde la escena y que encontraban cerradas todas las puertas, han podido decirlo sin cortapisas, «con toda la voz que tienen», como reza la copla del payador argentino. Ahí están los sumos ejemplos de Alejandro Casona y Federico García Lorca.

De García Lorca, el autor de «Yerma» y de «Doña Rosita la soltera», dos de los más grandes éxitos de la temporada, es la obra que ha elegido Margarita Xirgu para su beneficio. Se titula «Bodas de sangre» y de ella ha hecho la crítica responsable de España los más altos elogios.

Esperamos que nuestro público dé una prueba de amor a la belleza, de entusiasmo artístico, de cultura, asistiendo en gran número a la función de esta noche.

NOTAS

NACIONAL: DESPEDIDA DE PILAR LOPEZ (LA ARGENTINITA)

Pilar López, que prolongó su actuación un día, se despide hoy, repitiendo su magnífico programa, desfile cautivador de ritmos españoles, convertidos en primorosas danzas que ella interpreta a pedir de boca, en su calidad de gran bailarina. La secundarán, como en días pasados, Miguel Albaicín, Badajoz, formidable ejecutante a la guitarra, y Luzurriaga, pianista de primer orden.

El gran espectáculo actuará a las 5:30 y 9:30.

La parte cinematográfica del programa consta de dos producciones extensas, una de las cuales es «Los muertos mandan», con una trama de profunda significación, de audaces derivaciones, de originalidad grande, e interpretada, en primera línea, por Lionel Barrymore. La otra de esas producciones es «Pasión gaucha», de ambiente argentino y en cuyo reparto aparece el nombre de Rod La Rocque. Añádase, entre el material corto, «La marcha del tiempo número 2».

«Los muertos mandan», es exhibe a las 2:30, 6:30 y 10:30. «Pasión gaucha», a las 4:30 y 3:30.

La entrada cuesta en el Nacional 30 centavos antes de las 6;30 y después de esa hora, 40 centavos.

Mañana y el domingo, programa doble y muy sugestivo. Se estrena «Dos hacen un par», (Two fir Tonight) por Bing Crosby y Joan Bennent; y se exhibe «Quería un millonario», por Carol Lombard. Dos películas de gran atracción.

El lunes, «La prófuga» y el estreno en Cuba de «Justicia ciega». En «La prófuga», Sylvia Sidney destaca sus finas maneras de actriz, su dulce personalidad, en un ambiente de «gansters».

UNA PELICULA MARAVILLOSA EN EL ENCANTO

Arlene and Norman Selby, famosos bailarines que debutan el lunes en el «Encanto».

Con éxito sin precedente sigue exhibiéndose la super-sensación de la Warner de 1936, «Capitán Blood», donde se revela como máximo ídolo el gallardo actor supremo Errol Flynn con el concurso de Olivia de Havilland, Lionel Atwill, Basil Bathbone, Ross Alexander, Guy Kibbee, Henry Stephenson, Robert Barrat y miles de extras. «Capitán Blood» está dirigida por el genial cineturgo Michael Curtis y está basada en la famosa novela de Rafael Sabatini, autor de «Scaramouche» y «El Halcón de los Mares». La apasionada novela del rebelde que combatió contra la Armada de un Rey, para ganarse un beso de su amada...

El domingo, la mejor matinée de la Habana, exhibiéndose además del «Capitán Blood», una formidable sorpresa...!

El lunes, día de gran gala, un gran debut y un gran estreno. En turnos elegantes de 5:30 y 9:30 presentación de los bailarines de la personalidad, cuyas creaciones en arte ultra-moderno les ha hecho internacionalmente famosos, Arlene and Norman Selby, quienes actuaron durante mucho tiempo con la famosa orquesta de Paul Whiteman. Actuarán acompañados de la orquesta «Diplomáticos de Pego». A las 3:30, 5:30, 7:30 y 9:30 la supercomedia Warner del millón de carcajadas. «Ya tenemos dinero», con las adorables «explotadoras modernas» Joan Blondell y Glenda Farrell, «tomándole el pelo» al «infeliz» Hugh Herbert, (el viejo verde de la risita) a Ross Alexander, a Phill Regan y a todos los que se les ponen en su paso. Si usted no se ríe como nunca se ha reído con esta divertida supercomedia, le compadecemos sinceramente.

Pronto: este teatro tendrá el honor de presentar al primer tenor del mundo, Beniamino Gigh en la operática superproducción, «No me olvides».

HOY: EL BENEFICIO DE MARGARITA XIRGU

Un doble acontecimiento, social y artístico, tendrá efecto esta noche en el Principal con motivo de celebrarse la «serata d-onore» de Margarita Xirgu, la ilustre actriz a la que debemos inolvidables momentos del más franco regocijo espiritual.

Todo hace suponer que el Principal resultará pequeño para contener a cuantas personas se disputan el privilegio de testimoniar a la actriz toda la admiración que por ella siente el público de la Habana. Y tal decimos, porque cuando este periódico vea la luz, ya será harto difícil adquirir localidades para la función de esta noche.

Esto en cuanto a la parte social porque en lo que a la artística se refiere, no hay que olvidar que Margarita Xirgu ha escogido para su función de beneficio el estreno de «Bodas de Sangre», original de Federico García Lorca y que, al decir de la crítica madrileña, es superior a «Yerma» y «Doña Rosita la soltera».

La señora Xirgu cuenta, entre sus más grandes aciertos interpretativos, el personaje central de «Bodas de Sangre», y cuantos concurran esta noche al Principal podrán disfrutar de su labor en esa obra, superior a toda ponderación.

Mañana, en función de tarde, que es novena matinée del abono y que dará comienzo a las cinco en punto, Margarita Xirgu y sus artístas llevarán a escena «De muy buena familia», uno de los últimos grandes éxitos de Jacinto Benavente.

A fin de recuperar los días perdidos con motivo de la interrupción que sufrió la temporada por la enfermedad del esposo de la señora Xirgu, la empresa ha dispuesto que la función del lunes comprenda la décima de los dos abonos, par e impar, llevándose a escena «De muy buena familia». Sépanlo así los señores abonados, bien entendido que, los que no se hallen conformes, pueden reclamar en la contaduría el importe de esa función.

«DR. SOCRATES» EN EL CAMPOAMOR

Otro triunfo de esta empresa es el monumental programa de la Warner que desde el martes ha mantenido abarrotado hasta los topes la sala de este simpático Teatro. Entusiásmese y electrícese con la magistral labor de Paul Muni en el intensísimo superdrama, titulado, «Dr. Sócrates», donde armado solamente de una jeringuilla hipodérmica vence a la más feroz cuadrilla de gangster de los Estados Unidos; colaboran con él en esta film plena de acción Ann Dvorak, Barton MacLane (el feroz gangster de «Contra el Imperio del Crimen») y cientos de extras. El otro estreno es la emocionantísima producción titulada «Honra sin precio», brillantemente interpretada por James Dunn, Claire Dodd, Patricia Ellis, Alan Dinchart, Frankie Darre y otros. Los precios como siempre, 20 centavos de 1:30 a 6:30, 30 centavos después. Niños 15 y tertulia 10 centavos a cualquier hora.

El martes, dos películas preciosas en el mismo prigrama: Warren William personificando al famoso criminalista Perry Mason, descifra el enigma más misterioso y divertido de la temporada, «Lindas piernas». Colaboran con él Genevieve Tobin, Patricia Ellis, Lile Talbot, Allen Jenkins, Barton MacLane y otros. El otro estreno es la exquisita superjoya de la 20th Century Fox, titulada «La Alegre Mentira», donde bordan sus respectivos roles, Francis Loderer y Frances Dee. Los alegres mentirosos de esta comedia son Lederer, un príncipe haciéndose pasar por el «botones» de un hotel de gran lujo, y la señorita Dee que está derrochando un dinero que por suerte le tocó y finge que es una acaudalada heredera.

Pronto, la adorable estrellita Jane Whiters en la lindísima producción «Ginger» y yla Columbia presentará el estreno del poderoso drama, «La condena redentora», con Lloyd Nolan Peggy Conklin y Walter Connolly.

«EL RAYO INVISIBLE» EN EL ALKAZAR

Nunca dos películas han impresionado tan hondamente al público como «El rayo invisible» y «Fugitivos de la Isla del Diablo». (esta película es estreno en Cuba, no confundirla con otra de título similar, que nada tiene que ver ni en argumento ni en interés con esta). Hoy se exhibe nuevamente y durante toda la semana hasta el próximo martes, inclusive. ¿Existe el derecho a matar? ¿Es asesinato o es sacrificio? ¿Debe el mundo condenarlo por negarle el suero que prolongaba una vida que terminaría por aniquilar la civilización? Vea «El rayo invisible»; formidablemente interpretada por Boris Karloff (Frankenstein) y Bela Lugosi (Drácula)... ¡juntos!... y con ellos Frances Drake, Frank Lawton y muchos otros. Emociones hasta el clímax con la enorme tragedia que viven Victor, Florence Rice y Norman Foster en el intensísimo drama titulado «Fugitivos de la Isla del Diablo», condenados al infierno en la tierra. Un drama pasional y triunfante, que tiene por escenario el tristemente célebre penal de la Isla del Diablo. Los precios, como siempre: 20 centavos de 1.30 a 6.30, 30 centavos después. Niños a todas horas, 15 centavos, y tertulia 10 centavos a cualquier hora.

El miércoles una sensacional semana, dedicada muy especialmente a las damas, con dos exquisitas y deliciosas producciones musicales, una romántica y sentimental «Castadiva», con la excelsa «diva» Martha Eggerth, quien nos conmueve y fascina con su arte maravilloso. La otra es una producción ultra-moderna, «Dulce indecisión», con la ballarina de la sensualidad, Tamara, y el gran tenor Frank Parker. En esta bellísima película asistimos a un brillante desfile de modas en el trasatlántico más hermoso del mundo, el «Normandie» y vemos dos shows estupendos, uno de ellos titulado «Apasionatta», en que todo es voluptuosidad...!

EL DEBUT DEL BALLET DE MONTE CARLO

Señalado está el debut de este famoso ballet ruso de Monte Carlo, para el próximo lunes, día 9, en una función de gala que comenzará a las 9 y 30 de la noche, en el teatro «Auditorium», que patrocinada por la prestigiosa sociedad de Pro-Arte Musical, se ofrece al público cubano.

El programa que ofrecerá esa noche el ballet de Monte Carlo es estupendo, existiendo gran expectación por ver este conjunto, donde figuran grandes bailarinas como Irina Baranova, Tamare Toumanova, etc.

Los precios para esta función pública del ballet de Monte Carlo, son a base de 30 pesos los palcos con 6 entradas; 20 pesos los palcos con 4 asientos; 5 pesos la luneta; 4 el primer balcony y 3 el segundo.

El martes 10, este famoso ballet ofrece una magnífica función a las 3 p. m. exclusivamente para los socios de Pro-Arte Musical, llevándose a escena los ballet de «Las silfides», «Destino» y «Azul Danubio». Los socios de Pro-Arte tendrán acceso al teatro mediante la presentación del recibo del mes.

EL CONCIERTO DE LA ORQUESTA «DA CAMERA»

El próximo domingo tendrá efecto en el «Principal de la Comedia», a las 10.30 de la mañana, el anunciado concierto mensual de la Orquesta «da camera» de la Habana, que dirige uno de nuestros valores de prestigio internacihonal más firme, el maestro Ardévol, incansable apóstol de nuestra cultura musical.

El interesantísimo programa escogido para esta ocasión comprende dos partes, una de obras modernas y otra de obras antiguas. Las primeras son: Serenata, de Marquevith, joven músico ruso discípulo de Strawinsky, de quien hasta la fecha, no se ha oído ninguna obra en Cuba; «5 Piezas Infantiles», de Bela Bartok (pertenecen a la colección de sus «Piezas Infantiles», para piano; han sido instrumentadas para conjunto de instrumentos de viento por el maestro Ardévol; «Fanfarria para una Liturgia», de Strawinsky, y «Fanfarria para una Danza de Estrellas», de María Isabel López Rovirosa. Las obras de Marquevith y Bela Bartok se dan en primera audición.

En la otra parte figura el célebre Septeto de Beethoven, obra estrenada en Cuba hace algunos meses por esta orquesta, y la Obertura de «Don Giovanni», de Mozart. Se trata, pues, de dos obras predilectas de nuestro público.

Cartel del Día

POR LOS TEATROS

PRINCIPAL: A-6737.—A las 9.15: Bodas de sangre.

MARTI.—No me engañes y Treinta años o La vida de un jugador.

POR LOS CINES

NACIONAL: A-6700.—A todas horas: Los muertos mandan, Pasión gaucha, comedia y despedida de Pilar López (La Argentinita) y su espectáculo.

ENCANTO: M-6055.—A todas horas: Capitán Bood, comedia y revista.

CAMPOAMOR: A-7054. — A todas horas: Dr. Sócrates, Honra sin precio, comedia y revista.

ALKAZAR: A-6869.—A todas horas: El rayo invisible, Fugitivos de la Isla del Diablo, comedia y revista.

AUDITORIUM: F-4455.—Annie Cakley, la reina del circo y Marido interino.

FAUSTO: A-6800.—Marido interino y La mujer que supo amar.

PAYRET: A-7157.—La hija del penal y Volando en pos de la dicha.

RIVIERA: F-2040.—Siempre novios y La novia secreta.

TRIANON: F-2403.—Otra primavera y La alegre mentira.

RIALTO: M-1831.—Sublime obsesión y Música y caballos.

NEPTUNO: M-2785.—Saludo al amor y Noche nupcial.

PRADO: M-2822.—La casa correccional, Hotel Continental y presentación de O'Farrils Scandals.

REGINA: M-1407.—El novio de mamá y Tres meses de vida.

LARA: M-2421.—Intriga china y y Doble personalidad.

REINA: M-2272.—Búscame una noche y Vidas rotas.

LIDO: M-4474.—Ricitos de oro y Un tip caliente.

ACTUALIDADES M-5575.—Las cruzadas y La amiguita.

ESMERALDA: M-4080.—La ciudad siniestra y Batallón.

OLIMPIC: F-6263.—Sangre de circo y El héroe público número 1.

VEDADO: F-3128.—El infierno del Dante y En poder de la inocencia.

MODERNO: X1305.—El novio de mamá y Búsqueme una novia.

TOSCA: I-3099.—El 113 y Ocho chicas en un bote.

VERDUN: A9206.—Ricitos de oro y En cuerpo y alma.

INGLATERRA: M-5527.—Rataplán y El gran final.

WILSON: U-5863.—El gran final y Rataplán.

CUBA: M-9796.—La flecha del terror y La amiguita.

ROJO: M-4794.—El cantor del río y En honor de la Marina.

UNIVERSAL: La bien pagada y Doble personalidad.

RIVOLI: FO-1311:—Compañeros de viaje y El encanto del hogar.

FLORENCIA: U-6758.—La bien pagada e Ir por lana.

IMPERIO: M-4477.-La mujer triunfa y Dama por un día.

ROOSEEVLT: M-4406.—La bien pagada y Desfile de pelirrojas.

«LA VIDA DE UN JUGADOR» EN EL MARTI

Para la primera tanda de hoy anuncian las carteleras del popular teatro «Martí» la graciosa comedia lírica en un acto y 6 cuadros, con libro original de Pepín Rodríguez y música del maestro Rodrigo Prats, titulada «No me engañes». La luneta para esta tanda costará 30 centavos.

En la segunda tandá, que dará comienzo a las 10 y 30, subirá a escena la revista de palpitante actualidad en un acto, dividido en quince cuadros, con libro de Carlos Robreño, música del maestro Rodrigo Prats y nuevas decoraciones de Manolo Roig, titulada «Treinta años o la vida de un jugador. Al comienzo de esta tanda será representado el gracioso apropósito de Agustín Rodríguez «Habana-Sevilla». La luneta costará 50 centavos, la butaca 30 y la tertulia 15.

Mañana, sábado, gran tanda elegante extraordinaria, en la que se estrena el apropósito de Antonio Castells, titulado «Reconocimiento facultativo», la aplaudida revista «Treinta años o la vida de un jugador», y para finalizar la tanda Mosaicos, por las principales partes de la compañía.

El domingo, reposición del más grande de los éxitos de la compañía que dirige Agustín Rodríguez, «La Habana de noche». Para dar facilidades al público las matinées de los domingos, mientras duren los carnavales, empezarán a las 2 de la tarde y terminarán a las cinco.

ALKAZAR HOY
DOS CAÑONAZOS !!
Boris KARLOFF
FRANKENSTEIN
Bela LUGOSI
DRACULA
JUNTOS !!
"EL RAYO INVISIBLE"
y
Victor JORY en
"FUGITIVOS de la ISLA del DIABLO"
20¢ 15¢ 10¢ 30¢

ENCANTO HOY
WARNER presenta al idolo máximo
ERROL FLYNN
en
"CAPITAN BLOOD"

CAMPOAMOR
WARNER presenta a
PAUL MUNI
en
"Dr. SOCRATES"
y
James DUNN
"HONRA Sin PRECIO"
20¢ 15¢ 10¢ 30¢

LUNES ENCANTO
Un GRAN DEBUT! y Un GRAN ESTRENO
La aristocrática pareja de bailes
ARLENE and NORMAN SELBY
Acompañados de la ORQUESTA "DIPLOMATICOS" de PEGO
y
1 000 000 de CARCAJADAS con
Joan BLONDELL
Glenda FARRELL
y Hugh HERBERT en
"YA TENEMOS DINERO"

SUSCRIBASE Y ANUNCIESE EN EL «DIARIO DE LA MARINA»

GACETILLAS

AUDITORIUM: «ANNIE OAKLE, LA REINA DEL CIRCO»

Un interesante estreno de original argumento, nos presenta el «Auditorium», el teatro preferido de la sociedad habanera, en sus tandas elegantes de 5:15 y 9:45, con revista Fox y Cartón por Mickey Mouse. El estreno de referencia es la sensacional producción R. K. O. Radio Annie Oakley, «La Reina del Circo», genial interpretación de la bella actriz «Bárbara Stanwyck, secundada por el gran actor Preston Foster a más de Melvyn Douglas, Moroni Olsen y Pert Kelton. En los turnos de 4:00 y 8:30: la super-joya musical «Marido Interino» por Hugh Herbert, Helen Broderick, Roger Pryor y el famoso cómico Eric Blore. Precios: mayores tarde 30 centavos. Noche 40 centavos. Niños 20 centavos. Tertulia: Mayores 15 centavos. Niños 10 centavos todo el día.

El lunes: Gran día de gala con el debut en regia función a las 9:30 del maravilloso espectáculo «Ballet Ruso de Monte Carlo», compuesto por 115 personas. Luneta $5.00. Primer Balcony $4.00. Segundo Balcony $3.00. Localidades en la Contaduría del teatro de 10 a 1 y de 3 a 7. Informes teléfono F-4455. Miércoles« La preciosa película musical «Dulce Indecisión» y a petición «Sublime Obsesión» en últimas exhibiciones.

RIVIERA: «SIEMPRE NOVIOS»

Al fín llegó el día que tanto ansiaban las innumerables familias que a diario concurren a este teatro y que desde ha poco estaban pendiente de «Siempre Novios» la película que todos están ansiosos de ver interpretada por los jóvenes galanes de mayor simpatía Dick Powell y Rubby Keller, juzgada por la Prensa capitalina una de las mejores películas del año, y por lo tanto resultan pálidos cuantos adjetivos queremos procurarle ya que sólo viéndola se llega al convencimiento de que es una joya de arte. Revista y Cartón y Comedia.

En las tandas de 4:15 y 8:14 completamos este interesante programa con la gran película interpretada por Warren Williams y Bárbara Stanwyck que lleva por título: «La Novia Secreta».

Mañana, repetiremos el gran programa antes mencionado en las tandas de 5:15 y 9:45 interpretada por Dick Powell y Ruby Keller, titulada: «Siempre Novios», revista, cartón y comedia en las tandas de 4:15 y 8:15 una gran película interpretada por Charles Grapidin y Lucien Littlefield titulada: «Una Noche Tremebunda».

PAYRET Desde MARZO 10
"LA BANDERA"
LEGIONARIOS DEL TERCIO
UN POEMA DE VIBRANTE SENTIMIENTO PATRIO
Versión Española Versión Española

FAUSTO: «MARIDO INTERINO»

Hoy cubre el programa de «Fausto» con la graciosa comedia musical «Marido Interino» por Hught Herberth y que se exhibe a las 2 a las 5 y a las 8:40 y «La Mujer» que supo Amar» portentosa producción de Katherine Hepburn y que pasará por la pantalla a las 3:10, a las 6:20 y a las 10 de la noche.

Se completa el programa con el último noticiero de Asuntos Mundiales.

Los precios como de costumbre 20 centavos antes de las 6 y 30 centavos después.

El título de la gran producción Radio, que mañana se estrena en «Fausto», con el atractivo de contar como intérprete más destacada, a Bárbara Stanwyck, positivamente una predilecta de nuestro público, es «La Reina del Circo». Esta no es solamente una gran película, o mejor dicho no es una gran película sino un extraordinario espectáculo pleno de movimiento y de interés, con trama sugestiva enmarcada en ambiente impresionante. Bárbara Stanwyck incorpora un personaje casi de leyenda: la heroica Annie Oakley y la compañera de Búffalo Bill, qu'en también aparece en el transcurso del drama.

El lunes: «Saludo al Amor» de Bárbara Stanwyck y Robert Coung.

PAYRET: «LA HIJA DEL PENAL»

Bing Crosby, el artista preferido en su género, de quien se estrena mañana sábado en el Nacional, la mejor película titulada «Dos hacen un par», (Tho for Tonight) en la que también aparece la actriz Joan Bennet.

Sigue «Payret», llenando con la simpatiquísima producción «Cifesa», «La Hija del Penal». Una hora y cuarto de risa contínua una excelente interpretación de Antonio Vico y Carmen de Lucio. Además, se exhibe «Volando en Pos de la Dicha» por un reparto de estrellas. La revista semanal Fox. Y el gracioso cartón: «Cinemanía» completan el programa.

Precios: 20 centavos hasta las 6 y media y 30 centavos después. Niños 15 centavos. Tertulia 10.

Mañana: Este mismo programa.

Martes 10: «La Bandera» versión española. Una producción espectacular... emocionante... que está siendo el éxito del año en España, Francia e Inglaterra.

Martes 17: «Cifesa» presentará «La Verbena de la Paloma» con Roberto Rey, Miguel Ligero, Raquel Rodrigo y Charito Leonis.

1,500 Extras con Rosita Díaz y A. Godoy en «La Dolorosa». Miércoles.

Jueves y viernes santos. Exclusivas «Cima».

RIALTO: «SUBLIME OBSESION»

«Rialto» presenta un colosal programa Universal donde figuran la linda y sensacional producción «Sublime Obsesión» por Irene Dunne y Roberta Taylor, dirigida por el mismo que dirigió: «La Esquina del Pecado», «Imitación de la Vida» y este año «Sublime Obsesión» el éxito más grande del cine sonoro. Además, se exhibe hoy «Música y Caballos» por un reparto de estrellas. La revista semanal Fox y un cartón.

Precios: 20 centavos hasta las 6 y media y 30 centavos después. Niños 15 centavos.

Mañana, este mismo programa.

Domingo, una colosal matinée desde la una y media.

Martes 10: «La Hia del Penal», después el sábado 14: «La Bandera».

TRIANON: «LA ALEGRE MENTIRA»

En la tanda de las 4:00 Janet Gaynor y Warner Baxter en la bella cinta de Fox, «Otra Primavera», revista Paramount y estreno de la notable creación de Frances Lederer y Frances Dee, titulada: «La Alegre Mentira».

A las 8:30: «Otra Primavera».

Mañana: «La Prófuga» por Silvia Sidney, y «Secuestro Musical», por George Raft.

El domingo se anuncia el estreno de «Esplendor» por Joel McCrea y Miria Hopkins.

NEPTUNO: «SALUDO AL AMOR» Y «NOCHE NUPCIAL»

«Saludo al Amor» es una de las más recientes y más notables producciones de Bárbara Stankyck. Se exhibe hoy en «Neptuno», alternando con «Noche Nupcial», en que rivalizan artistas de tantos méritos y tanta popularidad como Gary Cooper y Anna Sten.

Además, material corto en el que figura un gracioso cartón: «La Lechuza y el Gato».

La entrada cuesta 20 centavos antes de las 6:30 y después de esa hora, 30 centavos.

«Saludo al Amor» irá a la pantalla a las 3:45, 6 y 15 y a las 10. «Noche Nupcial», a las 2 y media, 5 y 15 y 8 y 15.

El sábado, Sylvia Sidney en una película con ambiente nuevo para ella. La admiraremos dentro de otra creación, pues. La película se titula «La prófuga». Alterna en programa con «Una chica lista», por Ida Lupino.

Ambas figuran en la estupenda función del domingo, cuya «matinée» cuenta entre otras atractivos «Gráfico Paramount», «Belleza de Francia», «Arbol Musical» y «El Corderito Negro».

El lunes es día dedicado a Merle Oberón, de quien se exhibirán «El Angel de las Tinieblas» y «Pimpinela Escarlata».

PRADO: NUEVO SHOW Y UN ESTRENO EN CUBA

Se inicia hoy la tercera triunfal semana de «The O-Farril-s Scandals» en el teatro «Prado», con un doble estreno teatral y cinematográfico. Alberto O-Farrill, el valioso artista cubano presentará una magnífica y grandiosa revista sintética: «La Sinfonía del Tap».

En esta revista encontrará: lujo... jazz... mujeres hermosas... exquisitas melodías... magnífica... presentación... gracia, ¡una hora de carcajada continua...! Como estrellas actuarán: Chela de Castro, Conchita Vila, Berta Lehar, Paul Díaz, Aguyo, Tina Sandri, Alberto O-Farrill, las 8 red-hot-girls acompañadas de una nueva y magnífica orquesta bajo la dirección del maestro Santos Carbó. En la pantalla la preciosa cinta «La Casa Correccional» por Betty Davis y Pat O-Brien y estreno en Cuba de la grandiosa producción «Hotel Continental» romance... lujo... esplendor... intriga... intensa trama. El teatro abrirá sus puertas desde las dos de la tarde y el show de «The O-Farrill-s Scandals» actuará a las 5 y media y 9 media. Sólo 20 centavos vale la entrada antes de las 6 y 30 y 30 centavos después. Niños 20 centavos a todas horas.

(VEASE más GACETILLAS en la página DIEZ)

HOY PAYRET HOY
ESTRENO en CUBA
de la producción CIFESA
"LA HIJA DEL PENAL"
la graciosísima comedia española
con
ANTONIO VICO
BLANCA NEGRI
y CARMEN de LUCIO
Mas dinámica que "RUMBO al CAIRO"
Mas humorística que "ES MI HOMBRE"
Y SOBRE TODO una producción
20¢ Antes de las 6 30¢ Después
CIFESA

M.E.C.D. 2016

LA PIPERAZINA MIDY

es el disolvente **más poderoso** del ácido úrico.

Imitada con frecuencia, pero jamás igualada.

ARTRITISMO — GOTA — REUMATISMO

EL CUENTO DE HOY

COMO LAS OTRAS

QUE la señorita Deusor fuera una muchacha amable, esto es: de aspecto agradable; que fuera solicitada y hasta amada y feliz en secreto, es lo que el común de los mortales no podía suponer con sólo verla.

Es muy posible que fuera una mujer al margen de lo ordinario, inteligente, puntual, metódica y hasta obstinada y autoritaria, como estaban de acuerdo en afirmar redactores, auxiliares y temporeros de la oficina que ella dirigía en aquel anexo de una administración del Estado.

Los menos mordaces concedían que su ardor y su consciencia para el trabajo dependían de ciertas condiciones. En cuanto a Roberto Tembletout, no tenía esa opinión, o por lo menos, no la exteriorizaba. En realidad, le importaba poco.

Hubiera dicho, no obstante—de preguntársele—que según su opinión la señorita Deusor constituía uno de esos fenómenos en que el orgullo y la importancia de las funciones habitualmente reservadas al hombre, la hacían insoportable. ¡Exageraba la disciplina!

—El reglamento, es el reglamento; y no conozco más que esto—parecía decir la señorita Deusor en todos sus ademanes.

Se la llamaba «el jefe».

Tal masculinización no le quitaba gracia. Hubiera sido un magnífico partido, y más de cuatro se hubieran casado con ella. Pero ella parecía insensible a tamaños sentimientos, que reputaba vulgares.

Un ojo vigilante se apercibió, no obstante, de que aquel bloque de granito tenía un flaco; que la campeona de la impasibilidad y del Reglamento podía debilitar sus rigores en aquello menos susceptible de interesar a la mujer; este tipo era Roberto Tembletout.

Ella, por su parte, descubría que este tipo era poeta. La poesía, el don poético, es algo sobrenatural que sobrepasa todas las puntualidades, todas las autoridades, las competencias técnicas, que «emociona y subyuga» a los más orgullosos y los más fuertes. Sus miradas están llenas de atracción; tienen puntos de vista originales, de las cosas, de sus relaciones, que estallan, aquí y allá, en iimágenes nuevas y metáforas méditas.

Después de esta revelación íntima que se descubrió la señorita Deusor se sintió invadida por un sentimiento desconocido, mal definido, donde había a la vez emoción, admiración, indulgencia, irritación y remordimientos. Era demasiado sensible para no dar a tal sentimiento el valor exacto; y su primera reacción, fué de rebeldía. El deber la incitaba a cortar por lo sano estas veleidades; la indulgencia, a cerrar los ojos... ¿Pero, ¿cómo? El era puntual, natural, simple, lejano... ¡inaccesible!

Una hostilidad sorda empezó a elaborarse en el corazón de la señorita Deusor. Un día estalló a propósito de unas notas que debieron ultimarse desde hacía mucho tiempo... Tembletout, naturalmente, se sorprendió.

—He aquí en lo que emplea usted su tiempo, señor—díjole ella en tono áspero.

En lugar de estas estúpidas canciones, sería preferible que terminara esas notas.

—Van á estar listas, señorita—replicó el poeta con una voz terriblemente tranquila—. En cuanto a mis canciones, no son para usted, sino para las jóvenes que las aman y se emocionan con su lectura, ¡para las que tienen corazón!

—El Estado no le paga a usted para rimar esas insipideces.

—Ni a usted—contestó él—para tratar a la gente como esclava. Eso de presumir de cabo de vara... ¡Me obligará!....

Todo el mundo rió, escondiendo el rostro. El jefe se batía en retirada.

—¡Ya aclararemos eso!

SUSCRIBASE Y ANUNCIESE EN EL «DIARIO DE LA MARINA»

CARAS Y COPLAS

DR. ANGULO

Sabe el donaire lucir
de una vieja juventud;
pulcro en todo, en el decir,
en el gesto, en el vestir...
todo en él es pulcritud.

Preside, en labor intensa,
la Asociación de la Prensa
y el Retiro Periodístico;
y aunque alguien piensa que es mís-
(tico
no es cierto lo que alguien piensa.

Legislador competente,
periodista de alto vuelo;
contemplando su amplia frente
se ve que, difícilmente
puede tomársele el pelo.

NIPSO

LOS PRECIOS FIJOS
REINA AGUILA ESTRELLA

EL COSTO DE LA VIDA EN BILBAO, ESPAcA.—El señor Cónsul de Cuba en Bilbao, España, en informe remitido a la oficina de Comercio Internacional, envía una relación sobre los precios de los artículos de primera necesidad en dicho lugar, cuya lista se encuentra en dicho Negociado, a la disposición de las personas a quien pueda interesar.

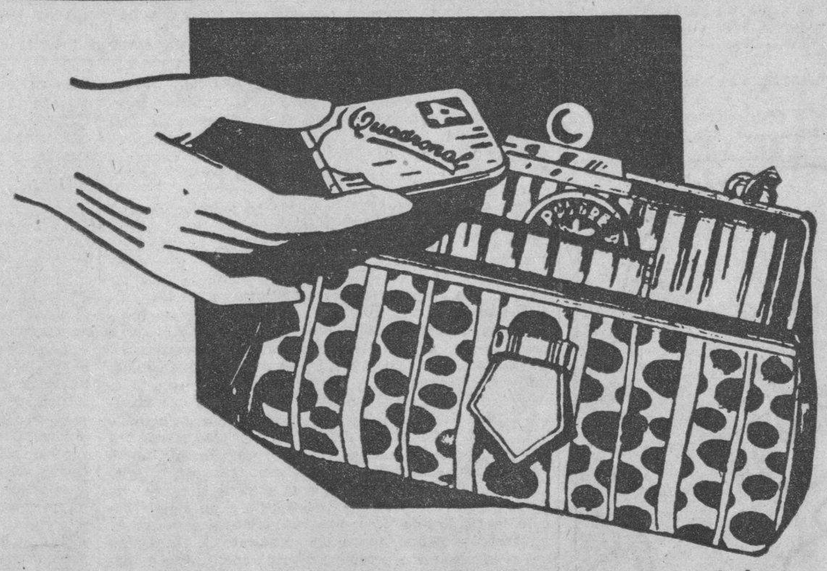

YA PUEDE ENCARGARLO a su farmacia—en toda la República—este lindo estuchito niquelado con 6 tabletas de **QUADRONAL** por sólo **25 cts.** Dicho estuchito apenas ocupa sitio en su cartera y sirve a la vez de espejito.

NO SALGA Ud. jamás sin llevar este maravilloso remedio, que le libra oportunamente de cualquier **indisposición.**

QUADRONAL es el antidoloroso más inofensivo que se conoce. Cada dolor y cada mal desaparecen con

QUADRONAL

CRONICA HABANERA

EN LOS QUINCE

Hoy cumple quince años, la suspirada edad, la graciosa señorita Elcira Loret de Mola, hija de los distinguidos esposos Armando Loret de Mola y Emma Aguilar.

La señorita Loret de Mola, con tal motivo, tendrá una fiesta en el Miramar Yacht Club, de nueve de la noche en adelante.

Fiesta de juventud, que resultará muy lucida.

LA FIESTA DE ADRIANA MADURO

En extremo lucida, animadísima.

La fiesta ofrecida anoche por el distinguido matrimonio Salomón Maduro y Bibi de Lima, tan querido en la sociedad habanera.

Era en honor de su linda hija Adriana, la encantadora señorita, que empieza a brillar en los salones con el triple encanto de la gracia, la belleza y la simpatía.

Para esta fiesta abrieron los esposos Maduro su espléndida mansión del Vedado, amueblada con tanto gusto y refinamiento.

Veíanse por los diferentes salones plantas y flores, en la más exquisita combinación.

Dalias, callas y gladiolos, ya en cestos, ya en jarras y jardineras, aparecían decorando el vestíbulo, la sala, la biblioteca...

En la mesa del buffet —rico y espléndido buffet— admirábase la belleza de un adorno lindísimo, de estilo primaveral.

Eran «sweet peas», los finos y menuditos «sweet peas» en diferentes tonos, colocados con gusto y chic en una larga jardinera al centro de la mesa.

En el patio del fondo, rodeado de lindas jardineras llenas de tulipanes rojos, fueron dispuestas multitud de mesitas.

Y en la terraza de al lado se instaló un bar, donde se sirvieron ricos cocktails.

La alegría y animación del baile imperaron durante toda la noche, sin decaer un momento, con el concurso de la orquesta Don Raymat, tan celebrada.

Citaremos la concurrencia.

¡Qué grupo más lindo y qué numeroso de señoritas!

Entre las primeras, la festejada, que vestía una toilette muy juvenil, en raso negro y organdí blanco.

Mimí Sánchez, de rojo, encantadora.

Peggy Smith, Alicia Valiente, Sara y Josefina Giménez, Sylvia y Mary de los Reyes, Julia Costales, Martha Socarrás, Luisa Rodríguez López, la simpática Odette Kohly.

Ataviada en blanco, elegantísima, Hortensita Colás.

De rosa, muy bonita, Alicia Menocal.

Gloria y Josefina Loredo, Esperanza Suárez, Graciela Varona, Amelie Zayas.

Conchita y Ofelia López Bosque, esta última, lindísima como siempre.

Rosita, Margarita y Enita Rayneri, Georgina Zayas Bazán, Elena Hidalgo Gato, Patricia Delgado, y la encantadora Ohilda Touzet, con toilette en tono verde.

Elena Alfonso, de rojo, graciosísima.

Leila León, Atala Marchena, Alma Jiménez, Olga Thelma Salas, Zeida del Portal y Cristina Kindelán, tan bella.

Flora María Lamar, con un primoroso traje blanco.

Por último, este grupito delicioso: Ofelia de la Cruz, Gilda Morales, Yolanda Lima, Rosita Barraqué, Carmelina de Cárdenas y Loló Goitizolo, de rosa, con un adorno de cabeza, muy chic.

Los jóvenes.

Un grupo numeroso.

Panchito Miranda, Ramón Antonio Cruellas, Manolo de la Cruz, Luisito Santeiro, Julio Morales, Ricardo Suárez, José A. Presno, Guillermo y Waldo de Salazar, Emilio Azcárate, Néstor y Carlos Mendoza, Andrés Carrillo, Julio J. Castellanos, René Rocha, Víctor Marchena.

Paco Mendieta.

Rogelio Lasa, José A. Fernández, Javier de Santa Cruz.

Antonio Santeiro, Leopoldo Ochoa, Manolo Meneses, Patricio Estévez, José María de la Torre, Mario Salcedo, Julio Morales, Mario de Armas, Arturo Goudie, Alfonso Martínez Fonts.

Edgar y Frank Marchena.

Tony Freyre, Víctor Zevallos, Alfredo León, Harry Fanjul, Mario Castellanos, Luis Weaver, Leandro de la Torriente, Mario Arellano, Monino de Armas, Manolo Santeiro, Luis Baguer, Gonzalo de Cárdenas, Manolo Bustamante.

Nuestro querido compañero Mario Castellanos.

Y el cronista que suscribe.

La señora de Maduro, la siempre interesante Bibi de Lima, se multiplicó en atenciones para todos los allí presentes, en unión de su esposo y de su hija.

Fué una fiesta inolvidable.

EN LA CATEDRAL.—Grandísimo esplendor revistió el segundo jueves del Santísimo, celebrado ayer tarde en la Catedral.

Por primera vez en la historia de Cuba asistieron las dos presidentas de la República, la actual, la alta dama Marcela Cleard de Barnet, y siguiendo la excelencia de su alto ejemplo del jueves pasado, la joven y bellísima señora Serafina Diago de Gómez.

Esta última, por rara y feliz coincidencia, es hija de la Presidenta de Honor de la Muy Ilustre Archicofradía del Santísimo, la distinguida dama Serafina de Cárdenas viuda de Diago, a quien dicha Archicofradía le guarda un recuerdo de entusiasta afecto y admiración equiparado al de la Presidenta actual de la institución, la Marquesa de Tiedra, cuyo fervor y personalismo tanto favorece la celebración de estos cultos.

Ha sido pues, la de ayer, la tarde de las cuatro Presidentas.

Las de la República fueron recibidas en el atrio y acompañadas al mismo por la Directiva.

Monseñor Arteaga, segundo en nuestra jerarquía eclesiástica, predicó con su acostumbrada y exquisita elocuencia esparciendo refinamiento en torno suyo.

La música, en la ejecución y en el canto, escogida y perfecta.

EN CUBA NUEVA. — El domingo, como de costumbre, estará de fiesta la simpática sociedad «Cuba Nueva».

Habrá almuerzo, al que asistirán numerosos socios y familiares.

Y por la tarde, a las cinco, te bailable, con el concurso de un afamado conjunto.

Será un día animadísimo.

LA FIESTA INTERNACIONAL.—En el Sevilla-Biltmore.

Gran fiesta la de anoche, celebrada con extraordinario esplendor en el roof, que lucía espléndoroso y engalanado con banderas de todas las naciones, ofreciendo así un aspecto fantástico.

Las mesitas también lucían banderitas en miniatura, apareciendo ocupadas por distinguidos elementos de la sociedad y del turismo, en grupo considerable.

Durante la comida se presentó el show, a cargo primeramente de Esther Borja, que acompañada al piano por la señora Ernestina Lecuona, cantó tres preciosas canciones criollas, entre éstas La Damisela, que le valió nutridos aplausos.

Después el guitarrista mexicano Moreno, haciéndose acompañar, nos dejó oír dos canciones españolas y otra de su país, con música de Agustín Lara.

También se presentó Pilar López, la notable bailarina española, que cosechó con la interpretación de sus danzas, grandes aplausos, y lo mismo el gran bailarín español Albaicín, que bailó un zapateado norteamericano, con arte y gracia.

Se bailó hasta muy tarde a los acordes de la orquesta Havana-Casino.

Estas fiestas del Sevilla-Biltmore, iniciadas por Mr. Gamard, se suceden de semana en semana con gran brillantez y distinción.

Cada vez se ven más favorecidas por selecta concurrencia.

Los tes de todas las tardes en el patio se mantienen en el primer rango.

EN EL ALKAZAR. — Ayer se vió muy concurrido el simpático y elegante teatro «Alkázar» con motivo de haber sido día de estreno.

Se exhibieron la interesante producción «Fugitivos de la Isla del Diablo» interpretada por Víctor Jory, Florence Rice, Norman Foster y Stanley Andrews y «El Rayo invisible» cinta de emocionante argumento que interpretan Boris Karloff (Frankenstein), Bela Lugosi (Drácula), Frances Drake y Frank Lawton, completándose el programa con revistas y comedias.

El miércoles próximo se exhibe la maravillosa producción «Casta Diva» por Marta Eggerth y Phillips Holmes y «Sublime Indecisión».

Entre las damas que asistieron ayer, se encontraban las siguientes:

Señoras:

La Marquesa de la Vega de Azevedo.

Jacinta Torres de Salazar, María Vivanco de Gómez Mena, Piedad Díaz de Martínez, Carmen Seiglie de Lima, Mina Altuzarra de Pérez Chaumont.

Rosita Cadaval de Raynerí.

Elena Alfonso de Casuso, Matilde Peláez de Dopico, María S. de Vega Vda. de Cerra, María Cabeza de Solís, Josefina de Vega Vda. de Posada, Alicia López Bisbal de Rodríguez, Nena Bascuas Vda. de Vda. de Portilla.

Margarita Scull de Alvarez.

Maruja Barraqué de Sánchez.

Chiquitica González Chávez de Montoro.

Carmen G. Abreu de Planells, Amparo Ledón de Ledón, Matilde Ledón de Martínez, Nena de la Paz de Campos, Silvia Durañona de Morales, Silvia Griffith de Carricaburu, Matilde Portela, Angelina Portela de Carranza, Evangelina López de Palacio.

Mercy Taquechel de Viñals.

Margarita Mendoza de Miyares.

Hilda Sarrá de Mejer, Ofelia Sarrá de Mejer, Clarita Rodríguez de Bacardí de Carrera Justiz, María Waggstaff de Almeida, Leo Rodríguez de Fernández Muñiz, Cuquita Hernández de Guzmán, Olga Oliva de Montalvo.

Hilda de León de Entenza.

Mariita Barruecos de Martínez Pero.

Bichi Martínez de Argüelles. Cuqui Ponce de León de Upmann, Carmela Caballero de Quesada, Amparo Sánchez Oyarzun de Hernández, Betty Paz de Posada.

Carmelina Tarafa de Montalvo.

Hortensia Milián de Milián.

Lolita Quintana de Angones, Carmen G. Abreu de Planells, Emma Larraz, Dinorah Boyez de Alexánder, Delia Companioni de Grau Castillo, Chela Robelín de Morales Broderman, Carmela Otero de Valenzuela.

Dulce María Chacón de Salas.

Valeria Marcos Ascanio.

Adolfina Fernández de Grave de Peralta, Ketty Castro de Zunzunegui, Pura de las Cuevas de Deetjen, Gloria de las Cuevas, Lolita Morera de García Alonso, María Luisa de Quesada Vda. de Céspedes, Nini Pérez de Leyte Vidal.

Carmen Cerna de Fernández Villasuso.

Rosa Herrera Vda. de Masforrol, María Meneses de Serís, Lolita Pérez de Molina, María de los Angeles Herrera de Alfonso, Lucía Valiente de Domínguez.

Matilde Dopico de Sanabria.

Señoritas:

Bebita Lasa, tan bonita.

Panchita Martínez, Chela Oliva, Elena Angulo, Esther María Benavides, Carmelina Gamero, Esperanza Núñez de Villavicencio, Corimita Aballí.

Madeleine Gaye.

Daysi Gutiérrez Rams.

Rosita Valenzuela, Clara Gamboa, Anisia Meruelos, Josefina de la Cotera, Marina y Elsa Díaz Biart, Margarita Morales Robelín, Rosario y Graciela Balsande.

Hortensia y Elena Montalvo.

Gladys Hernández Rivera.

Margarita Sorzano.

Emma y Tilki Larraz, Rosalina Companioni, Antoñica y Carmen Planells, Nena Leyte Vidal, Aleida de Céspedes, Berta y Georgina La Villa, Cristina y Josefina Zanón, Nena Rodríguez García, María Teresa y Eloísa Palacios.

María Teresa Freyre.

July Abreu Plá.

Rosita, Margarita y Enita Rayneri.

Minita Pérez Chaumont, Lillian Ducrot, Alicia Serafina, Manolita y Herminia Masforrol, Olga Otero, Angelita Sanz, Elena Mazón, María Teresa Palacios.

Zoraida Díaz Milián.

Muñeca Milián.

Gloria Silva.

Teresa y María Antonia Alvarez Menéndez, Cristina Lozano, Julia Mendoza, María Cristina y Elena Pomés, Cusa Cárdenas.

María Pérez Díaz.

Carlotica Montero, Pepita y Rosilde Lima, María Teresa Campuzano, Mirta y Flavia Corrales, Graziella Olozaga.

Lourdes Caballero.

Y las bellas señoritas María Teresa y Lolita Miranda, de la sociedad de Santiago de Cuba, que se encuentran pasando una temporada en la Habana.

TARDE DE CARRERAS.—Como todos los días, habrá hoy carreras en el bellísimo hipódromo de Marianao, donde se dan cita los innumerables fanáticos de tan interesante sport.

El programa de la tarde consta de siete justas, todas interesantes.

En los salones del Jockey habrá igualmente gran afluencia de público selecto y distinguido.

Tocará en los intermedios la orquesta del maestro Fabré.

(Continúa en la página NUEVE)

Más

Carteras Nuevas

1.45

Su nuevo Vestido de Primavera debe llevar elegantes acentos de color; la moda lo exige. Y nada más apropiado que elegir para ello una o más Carteras, de entre los nuevos surtidos que presentamos. Ayer recibimos una nueva remesa, a la que pertenecen los diseños. Reproducciones de finas pieles... Adornos de novedad, en metal, pastä y prystal... Cierres "Zip"... Exquisitos interiores... Perfecto acabado... y tonalidades deliciosas:

London Tan, Gris, Rojo, Azul, Blanco y Negro

A mayores precios, presentamos también colecciones novísimas en **Galalith, Charol, Boxcalf, Fieltro y Seda.** *Con la línea completa de tonalidades nuevas:* **London Tan, Rojo Deauville, Rust, Verde Jade, Maíz, Pastel, Blanco y Negro.** *Los precios, todos económicos, van desde 1.85 en adelante. Vea hoy mismo las colecciones.*

fin de Siglo

san rafael y águila, teléfonos: m-5991-92

Instrucciones en el examen médico a los trabajadores

Las recomienda Higiene Social a Higiene Profesional de la S. del Trabajo. Aspirantes a cargos

El Negociado de Higiene Profesional de la Secretaría del Trabajo recibió ayer de la Sección de Higiene Social las instrucciones que deben seguirse al practicarse el examen médico-social de los obreros de aquellas industrias y profesiones en que existen riesgos de ser adquiridas las enfermedades profesionales incluídas recientemente en la Ley de Accidentes del Trabajo, de acuerdo con los Convenios revisados en la Conferencia del Trabajo celebrada recientemente en Santiago de Chile, tales como Silicosis, Intoxicación por el Benceno, Intoxicación por los derivados alógenos de los hidrocarburos grases, trastornos patológicos debidos al Radium y los Rayos X y los epiteliomas primitivos de la piel».

LOS CARGOS DE INSPECTORES. Fueron dictadas ayer las reglas por las cuales deben ajustarse los aspirantes a cargos de la Secretaría del Trabajo, tales como certificado de antecedentes penales; documento justificativo de ser ciudadano cubano por nacimiento o por naturalización; certificado acreditativo de su capacidad como empleado y de su comportamiento en las empresas donde hubiere trabajado durante un período no menor de dos años con anterioridad a la solicitud; dirá si está conforme en prestar servicio en cualquiera de las provincias y en cual de ellas desea trabajar en particular, en atención a sus relaciones residencia oficial etc.

PAGOS POR MATERNIDAD.— La Junta Administrativa de Maternidad Obrera de la Habana dispuso ayer el pago a los siguientes obreros; Esther Montalobos, María Julia Mata, Aurora Cadenas Ruíz, Angela Deupi, Hesperia Martínez, Enriqueta Arabí, Flora Gómez Cordovés, Carmelina Rodríguez, Modesta Pérez, Evelina Hernández, María Ignacia Morera.

EL CONSERVATORIO NACIONAL DE MUSICA.—Visitó al Presidente el Maestro Rafael Pastor, al objeto de exponerle la comprometida situación del Conservatorio Nacional de Música en lo que a su desenvolvimiento económico se refiere.

Se ha dicho, a propósito del estado financiero del Conservatorio, que de continuar así, será cosa de que no pueda afrontar sus gastos si el Gobierno —que tiene obligaciones contraídas con el mismo— no acude en su ayuda.

El Maestro Pastor gestionó del Presidente los auxilios necesarios para el Conservatorio.

El Jefe del Estado le prometió atender sus demandas.

ACTUALIDAD

EL DR. MIGUEL MARIANO GOMEZ EMBARCARA DENTRO DE POCOS DIAS PARA LOS ESTADOS UNIDOS

Precisamente y preparándose para dicho viaje, es que visitó en días pasados La Catedral de las elegancias Masculinas «La Rusquella», de Obispo 108. Sabemos ha comprado senda colección de bellísimas corbatas Rusquellanas, (de esas que enamoran solas) al mismo tiempo parece se pertrechó de finas camisas, ropa interior, calcetines etc. . . aprovechando los precios favorables de la venta especial que durante todo el mes de Marzo ofrece al gran mundo elegante masculino, La Rusquella, de Obispo 108.

LO MEJOR

Para mi Calzoncillos VITI
Para tí, Calzoncillos VITI
Para ella. . indicarle regale a su novio ½ Doc. de Vitis.

EL TENORIO Don Braulio

Modernamente y en la Habana no hay otro Tenorio más notorio y agradable que Don Braulio (el exquisito licor que alegra, (pero no emborracha), véndese exclusivamente en el Bar Don Braulio, de Virtudes y Blanco.

Un Anillo de Compromiso
Dió la felicidad
a una bellísima chica
cuyo apuesto novio lo adquirió en la Joyería «La Corona» de San Rafael núm. 13.

De Campoamor.

El amor a los niños y a las flores son amores tan dignos de los (cielos,
que son tal vez los únicos amores que nunca dan a los amantes (celos.

Son realmente amorosos los precios que en efectos de Carnaval, Serpentinas, ets. ofrece «La Casa Harris», de O-Reilly 104. E. Díaz de las Cuevas. Apartado 814. Telf. M-7462. También publicidad por la Radio.

M.E.C.D. 2016

DIARIO DE LA MARINA

Fundado en 1832.
Dirigido hasta 1919 por D. Nicolás Rivero y Muñiz.
Oficinas y Talleres: Prado 103, Habana.—Representante en New York: Joshuá B. Powers Inc. 220 E. 42nd. St.
Director actual: José I. Rivero.

Editado por la Cía. DIARIO DE LA MARINA (S. A.) cuyo programa consiste en la defensa de los intereses generales y permanentes de la Nación cubana, de los especiales de la Colonia española establecida en la misma y de la unión y armonía entre los diversos elementos que conviven en el país». Art. 19 de los Estatutos.

Teléfonos

Dirección	M-3577
Administración	M-7911
Suscripciones	M-7911
Quejas	M-7911
Clasificados	M-7915
Jefe Redacción	M-1237
Redacción	M-7913
Sports	M-7912
A. Guanabacoa	XO-1534

PRECIOS DE SUSCRIPCION AL «DIARIO DE LA MARINA»

Habana y Provincias	
Mes	$ 1.20
Trimestre	3.25
Semestre	6.25
Año	12.00
Extranjero	
Trimestre	$ 4.25
Semestre	8.00
Año	15.00
Edición Dominical (Para el extranjero solamente)	
Semestre	$ 3.00
Año	5.00

EDITORIALES

El terrorismo que quiere renacer

EL atentado de que ha sido objeto el señor Nicolás Castaño y Padilla reviste extraordinaria gravedad, aunque, afortunadamente, no tuvo fatales consecuencias para el ni para las personas que le acompañaban cuando fué realizado.

Como es sabido, hace poco tiempo secuestraron al señor Castaño y Padilla, a quien se exigió para su rescate una fuerte suma que la policía impidió drásticamente entregar, frustando con esto el fin perseguido por los secuestradores, dos de los cuales fueron muertos por la fuerza pública al ser rescatado por la misma el opulento hombre de negocios.

El secuestro del señor Castaño y Padilla, al igual que los otros anterior y posteriormente realizados, fué atribuído, ciertamente con fundamento, a una organización secreta pseudo política que practica el «gangsterismo» y se vale de todos los medios, por criminales que sean, para obtener recursos y, a la vez, sembrar el terror y quebrantar la autoridad.

Ostensiblemente el atentado que comentamos es una consecuencia del feliz resultado de aquel secuestro. Por lo visto se ha querido inicuamente vengar en el señor Castaño y Padilla la muerte de aquellos dos de sus secuestradores que cayeron batiéndose con la fuerza pública, o demostrar a él y a los que corrieron su misma suerte o están amenazados de correrla, que la protección de la autoridad, y más la que por sí mismos pueden darse, es ineficaz en lo absoluto, debiendo, por lo tanto, someterse a las expoliaciones de los «gangsters» o de la tenebrosa organización pseudo política que tiene foragidos a su servicio y prescinde de todo miramiento para levantar fondos y hacer la oposición al régimen que combate.

He ahí la extraordinaria gravedad de ese atentado.

En efecto, no todos los que fueron secuestrados o simplemente recibieron amenazantes exigencias, tienen el valor personal y la entereza de carácter del señor Castaño y Padilla, y como ya ha ocurrido en algunos casos, para librarse de peligros, optarán por marcharse del país. Lo que esto supone en el orden social y político es demasiado importante para que nadie pueda mirarlo con indiferencia. Por su propio interés cada cual debe secundar las acciones de la autoridad encaminadas a extirpar de raíz el nefando «gangsterismo» ejercido por titulados revolucionarios, que en realidad o son criminales profesionales u obran como tales, porque las consecuencias del ausentismo a todos afectan directa o indirectamente.

Una de las causas determinantes de que no se noten más los venturosos beneficios del tratado de reciprocidad y su complemento, la cuota azucarera, está en el número muy considerable de elementos nacionales y extranjeros que por las luchas políticas aquéllos y por la funesta ley de nacionalización del trabajo éstos, se han visto precisados a ausentarse. Lo que el alejamiento de unos y otros signica para la economía, no hace falta enunciarlo, y debe impedirse que el «gangsterismo» dé motivo para que aumente la crecida cifra de los que se fueron para ponerse a salvo de persecuciones políticas o de amenazas terroristas, porque si se siente lo que para el sostenimiento de los emigrados se extrae del país y lo que las pobres víctimas de la oprobiosa ley del cincuenta por ciento se llevaron, se siente más lo que como productores y consumidores representaban esos contingentes de ciudadanos nativos, nacionalizados e inmigrantes.

Un llamamiento a los pueblos hispanoamericanos

LA Prensa», de Buenos Aires publica un editorial titulado «Las actividades comunistas en América del Sur», en que aconseja a todas las Repúblicas Hispanoamericanas que estén alerta contra las maquinaciones procedentes de Moscou. Según dicho periódico la ruptura de relaciones diplomáticas entre el Uruguay y la U. R. S. S., fué seguida de informaciones telegráficas de Asunción y Santiago de Chile, en las que se probaba manifiestamente que los comunistas de aquellos países estaban promoviendo una serie de huelgas con el deliberado propósito de hacerlas extender a otros sindicatos y mantener en ellos un estado constante de agitación.

«Un vista de estos movimientos—escribe «La Prensa»— la opinión pública debiera darse cuenta de los peligros que nos amenazan ante esta propaganda, solapadamente dirigida por Moscu. Los gobiernos de los países suramericanos debieran ejercer la más estricta vigilancia sobre los agitadores comunistas y adoptar todo género de medidas para la legítima defensa de nuestras instituciones contra ataques que son completamente extraños a nuestros ideales de organización social».

El diario «La Prensa», afirma a su vez que los ministerios de Relaciones Exteriores de Chile, Argentina, Brasil ,Perú, Uruguay, Colombia y el Ecuador están negociando un acuerdo por el cual todos estos países pondrían en vigor una legislación uniforme para despojar de los derechos de ciudadanía a todas las personas o organizaciones comunistas influídas por la Tercera Internacional de Moscou.

El Gobierno argentino comenzó ya a dar ejemplo de esta defensa nacional contra intromisiones perturbadoras de los agentes soviéticos. Borró de la lista de ciudadanos del Plata a un individuo que se dedicaba en aquel país a la propaganda activa y agitadora del comunismo ruso. No podía ser ciudadano argentino, según dicho Gobierno, el que pertenecía al Partido Comunista radicado en Rusia, y como tal atentaba con sus predicaciones subversivas contra el régimen y contra la Constitución de aquel Estado Hispanoamericano. ¿Por qué no se ha de imitar esta medida en todos los demás pueblos de Hispano-América? ¿Por qué en un pacto internacional de defensa colectiva no se ha de acordar que un comunista que proclame y ejerza su comunismo y que, como tal, proclame las doctrinas y los principios soviéticos y excite a ellos, sea excluído de la ciudadanía del país hispano-americano en que actúa.

Las naciones, como los individuos, tienen no solamente su derecho, sino también su instinto y su deber de conservación y de defensa. Si en ellos se toman precauciones y medidas drásticas contra todo aquello que perturba la salud material, ¿por qué no se han de tomar también contra un mal común que trastorna y subvierte gravemente la salud moral y social de un pueblo y va contra las mismas entrañas de su nacionalidad?

Tampoco basta que cada Estado se defienda por sí solo, aisladamente. El enemigo del comunismo es internacional y, como tal establece planes y emprende campañas en que vincula unos pueblos con otros para combatir por medio de la agitación y la rebeldía sistemática su régimen respectivo.

En cuanto a Cuba, que ha sufrido tan recios embates de los agentes de Moscou y en donde el enemigo común acecha todavía cualquiera ocasión para salir de su agazapamiento, hay quienes han pensado ya en poner un dique legal contra las actividades comunistas, el DIARIO DE LA MARINA ha comentado un proyecto redactado por el señor Moisés Maestri en que se sigue el ejemplo de la Argentina. El expresivo llamamiento hecho por «La Prensa» y «La Nación» a los pueblos Hispano Americanos, demuestra su previsión y su oportunidad.

Es este un clamor de alerta que a todos ellos atañe entrañablemente y que a todos importa mucho oír y atender.

Triunfa en el Perú el joven Oscar G. de Castro

De Lima (Perú) nos llega la noticia de que el joven Oscar G. de Castro Bachiller, corresponsal especial del DIARIO DE LA MARINA en aquella nación, acaba de ser designado director artístico de la «Monografía del Departamento de Ancahs», que en el próximo centenario de la ciudad de Huaraz publicará, en Octubre de 1936, el rector del Seminario de Huaraz y notable arqueólogo doctor Soriano Infantes.

Dicha designación ha sido hecha, dría asegurar una longevidad insospechada al género humano.

según se nos comunica, con motivo de la tournée de varios meses que realizó el joven Castro Bachiller por el norte del Perú, en la que se hubo de dedicar, con especial interés, a la exploración y el estudio de las ruinas de Chanchan Chavín y las del maravilloso «Callejón de Huaylaas».

Además se ha nombrado a nuestro compatriota, en premio a sus méritos, redactor de «La Crónica», diario que dirige el señor Rafael Larco Herrera, distinguido intelectual de la hermana República.

Felicitamos al joven Castro Bachiller por los éxitos que acaba de alcanzar en las tierras de Atahualpa y Manco Capac.

EXPOSICION HIPOLITO CANAL

El próximo viernes 6 del corriente, las 6 y media de la tarde, se llevará a efecto en los salones de la elegante sociedad femenina Lyceum una interesante exposición de las más destacadas obras del reputado paisajista Hipólito Canal.

Se compondrá esta galería de más de setenta obras, todas ejecutadas al oleo, entre la que se destaca «Paisaje en Pinar del Río», «Palmares» y «Viejos algarrobos», cuadro que ha sido laureado en el reciente XVIII Salón de Bellas Artes con medalla de bronce.

Hipólito Canal será presentado por el conocido periodista y distinguido escritor, doctor Antonio González López.

No dudamos que dicha galería será muy concurrida.

CREDITOS INGLESES CONGELADOS EN ITALIA

El gobierno de Italia hace un supremo esfuerzo para liquidar créditos ingleses congelados a Italia, cuyo importe llega a 2 millones de libras. La promesa de Italia de pagar esta deuda fué obtenida después de dos semanas de conversaciones entre los representantes del Banco de Italia y del Banco de Inglaterra y es interpretada como un paso hacia la eliminación del estado de irritación entre los dos estados.

Al Margen de la Historia

MOSCU: EL ERROR DE BONAPARTE

LOS grandes capitanes, guiados casi siempre por su vanidad y su soberbia, cometieron errores imperdonables. Es condición humana confiar el éxito de una aventura peligrosa a la seguridad personal del triunfo y a la buena estrella que guía nuestros pasos, pero hay fuerzas superiores que no se vencen nunca, y es inútil resistir a su influjo decisivo.

Así, cuando Bonaparte emprendió la campaña de Rusia, en 1812, al advertir que las tropas del Zar se retiraban en perfecto orden sin librar combate, debió suponer que era víctima de un ardid perfectamente combinado por los generales moscovitas. Lo debió suponer y, lo que es más triste, tuvo el convencimiento de que era así. «Se engañan creyendo que van a atraerme como a Carlos XII, —dijo. Pero yo sabré mantener mis líneas en el lugar adecuado». Sin embargo, como el gran guerrero de Suecia, fué atraído.

Napoleón, en su empeño de humillar al Zar de todas las Rusias, en un esfuerzo inconcebible, organizó la «Grand Armée». Y, al frente de este ejército brillante y poderoso, cruzó la frontera del imperio enemigo. Paso a paso, llegó hasta el corazón mismo del país. Moscou era su objetivo principal. Necesitaba que su bandera ondease en las torres milenarias del Kremlin, como prueba irrecusable de su grandeza, de su valor y de su gloria.

Y Moscú abrió sus puertas al Emperador, tras sangrienta batalla. Las armas de Francia libraron una magnífica jornada. Napoleón despachó correos a París comunicando a la Emperatriz y a la Corte que sus águilas volaban triunfales sobre los campos de Rusia.

El gran ejército —según los cálculos de Bonaparte— encontraría en la ciudad de Vladimiro un rico botín. Sus viejos granaderos y sus bisoños bizarros le aclamaban con entusiasmo. «¡Viva el emperador!» Y a la cabeza de sus regimientos, penetró en la capital moscovita, considerándose vencedor de Alejandro, «el griego más bello de la Historia».

Veinticuatro horas más tarde, Moscú ardía por los cuatro costados. Los rusos, en un hermoso gesto de patriotismo, hicieron en su capital lo que el conde de Benavente con su palacio de Toledo. Las llamas borrarían las huellas de la derrota, y el ejército invasor, privado de provisiones y de agua, moriría irremisiblemente de hambre y sed.

Todo lo calcularon los generales del Zar. El sacrificio era enorme; pero Napoleón quedaría derrotado para siempre. Cuando iniciase la retirada, los cosacos atacarían por retaguardia a la «Grand Armée», y aquellos doscientos mil soldados, gloriosos vencedores de la batalla de Moskowa no podrían defenderse. Además, el invierno estaba muy avanzado. La nieve tendía sudarios escalofriantes sobre las estepas de Rusia.

Moscou tuvo que ser abandonado. La ciudad, reducida a pavesas, no tenía valor alguno para los ejércitos invasores. El emperador ordenó la retirada. El Zar Alejandro lo vencía definitivamente.

La retirada de Rusia es la página más dolorosa y truculenta de la historia napoleónica. Aquella derrota suponía para el gran capitán el destronamiento, la prisión y el exilio. Lo sabía. El pueblo francés, desangrado, reclamaba la paz a toda costa. Era inútil intentar un golpe de audacia para obtener de nuevo el favor de la nación. Cien mil madres clamaban venganza y cien mil bocas maldecían al emperador.

Corriendo peligros gravísimos, llegó Bonaparte a París. el pueblo lo recibió con hostilidad. ¡Todo estaba perdido! La abdicación de Fontainebleau —antesala de la isla de Elba y nuncio seguro del peñón de Santa Elena— derribó los ensueños cesaristas del gran capitán. Su enemigo, su eterno enemigo el Zar de todas las Rusias, de acuerdo con Talleyrand, había dispuesto el regreso de los Borbones. Y las flores de lís de Luis XIV sustituirían a las abejas de oro en el pabellón de Francia...

«No me dejaré atraer como Carlos XII», dijo Bonaparte. Pero fué atraído y derrotado. Error imperdonable por confiar el éxito de una aventura peligrosa a la seguridad personal del triunfo y a la buena estrella que guiaba sus pasos.

José Sánchez-ARCILLA

UNA RESPUESTA QUE NO ADMITE REPLICA...

Parece que el Duce guarda aun rencor a su ex-brazo derecho, Grandi, embajador de Italia en Londres. En el transcurso de una de las últimas sesiones del gran Consejo fascista, ha llegado al extremo de pronunciar palabras ofensivas contra el diplomático.

El Duce no perdona a Grandi el no haber cometido los mismos errores que él, en cuanto al valor combativo de la flota británica.

—Es un tonto—afirmó Mussolini.

A lo cual uno de los jefes fascistas presentes se habría atrevido a replicar:

Los consejos de los tontos pueden, a veces, impedir que las gentes inteligentes cometan tonterías...

DESPUES DEL JUEGO — Por Roseñada

—¡Ahí lo tienes! Tú que decías que los Cardenales iban a cobrar seguro.
—No, hombre, no. Yo de quienes te hablaba era de los Senadores...

DESDE PARIS

CUBA Y "LE TEMPS"

M. ROBERT-RAYNAUD, periodista parisiense perteneciente a la redacción de «Le Temps», acaba de publicar un extenso trabajo titulado «La Francia en Cuba» y que es un eco de su visita a la Habana a fines de diciembre pasado, junto con los otros viajeros del «Colombie». M. Robert-Raynaud es una de las columnas más sólidas del sólido y venerable templo del periodismo europeo que es «Le Temps», y por eso su trabajo sobre Cuba presenta singular importancia. Es, pues, con verdadero interés que traduzco yo este trabajo y que los lectores del DIARIO DE LA MARINA deben leer. Ese interés debe estar doblado de simpatía, pues M. Rober-Raynaud quedó gratísimamente impresionado de la Habana, y se propone llenar una de las lagunas más considerables de que adolece la propaganda de Cuba en el extranjero: escribir un libro sobre Cuba, sobre la Cuba histórica y sobre la Cuba moderna, sobre sus grandes hombres y sobre los avatares de su riqueza presente, que sea a la vez una guía sentimental y una guía práctica en manos de todos los viajeros franceses que visiten Cuba.

He aquí su artículo en «Le Temps»:

«LA FRANCIA EN CUBA»

Sin pretender diafanizar el problema geográfico que sitúa, sobre una pequeña playa cubana, el primer contacto de Colón con la tierra americana, demos al menos todo el crédito a la frase que se atribuye a ese romántico navegante cuando puso pie en tierra cubana: «Es la isla más fermosa que ojos humanos vieron». Nosotros estamos de acuerdo con Colón si, por «la isla más fermosa» se interpreta la región de la tierra en donde se confunden las bellezas del espíritu, la alegría del cielo, la belleza de las mujeres, la fecundidad de la naturaleza, en fin los productos sustanciales del trabajo y de los negocios. Pues todo eso se encuentra reunido en Cuba, con ciertas sombras, sin duda (pero ya se sabe que son necesarias para la armonía de todo cuadro). ¿Cómo entonces extrañarse de que esta isla sea llamada Perla de las Antillas, título reivindicado por numerosas islas vecinas, tanto y en tan gran número que con ellas podría formarse un collar?

Cuba, según afirman los españoles, constituye además «la llave del nuevo mundo», enclavada como está en el cruce de líneas de navegación de Europa y del centro de la América. Esta llave, Haití, por razones idénticas, la reivindica como suya, y también Puerto Rico. Es, pues, no sólo un collar de perlas, sino también un manojo de llaves, lo que los antillanos ofrecen al viajero en el viejo mar de los Caribes. En todo caso, la exacta topografía reconoce a Cuba como la más grande de las tierras antillanas.

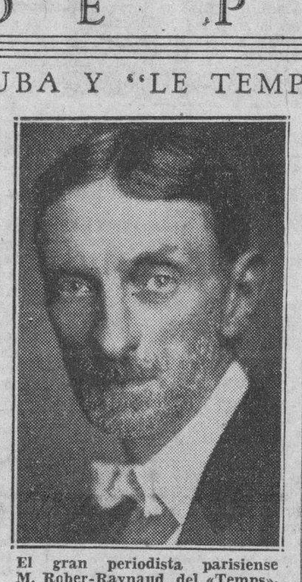

El gran periodista parisiense M. Rober-Raynaud, del «Temps».

España reinó en ella desde 1492 a 1898, distanciando de un siglo el molesto tricentenario que hemos venido a celebrar. Pero la instalación española terminó mal, pues el crucero americano «Maine», haciendo explosión oportunamente, en la rada de la Habana, en 1898, determinó la guerra hispano-americana, la cual hizo pasar todo el dominio colonial español, de las Filipinas a las Antillas, al poder estadunidense.

A la verdad, Cuba, por su riqueza celosamente explotada por los españoles, había procurado a la España de entonces, «personalmente», si puede lecirse así, algunas sangrientas réplicas, especialmente la de 1868, por medio de una insurrección que asoció contra ella a negros y criollos, y exigió, para ser desaparecida, diez años de lucha. El fuego recomenzó en 1895, y los insurrectos, una vez más, iban a ser silenciados, cuando los Estados Unidos hundieron las flotas españolas en dos batallas, la de Cavite, en las Filipinas y la de Santiago de Cuba, en las Antillas. Cuba fué libertada para ser, un instante más tarde, colocada bajo el control de los americanos.

Como regalo de adiós, España recibió de los Estados Unidos veinte millones de dólares. El control americano tomó forma de protectorado pues se ejerció en los asuntos exteriores e interiores de la nueva República, reconocida en 1902. Pero la ocupación militar de los americanos no duró sino unos meses. Ciertas rudezas de los protectores, en su contacto con Cuba, despertaron, esta vez contra los americanos, la población orgullosa y ardiente que reivindicaba la libertad total. Hubo batalla. Pero tres años más de ocupación militar yanqui trajeron la calma, como conclusión de la cual Cuba ganó su completa independencia. El imperio de los negocios americanos quedó, no obstante, preeminente en las dos industrias principales de la isla: el azúcar y el tabaco, sus dos grandes fuentes de riqueza. Como revancha, la sociedad cubana ha hecho de Miami, en Florida, una dependencia turística de la Habana.

En este intercambio de negocios y visitas, Cuba no descuidaba sus ganancias, pues en la época de la prohibición era a la Habana que los americanos venían en bandadas a desalterarse. Vinos y alcoholes corrían como ríos. Una prosperidad fantástica se extendía sobre toda la Isla, que era, y sigue siéndolo, la más grande productora de azúcar. En 1925, con cinco millones de toneladas, Cuba se aseguró el cuarto de la consumación mundial. La producción actual sobrepasa dos millones y medio de toneladas, en alza sensible sobre la depresión de 1934. Cerca de doscientas fábricas, maravillosamente organizadas, se aplican a esta producción. El azúcar es seguido de cerca por la producción del tabaco, la cual envía a los cuatro rincones de la tierra los cigarros y los cigarrillos más famosos, producidos por más de ochenta fábricas excelentes.

Otros productos, el café (considerablemente cultivado en estos últimos años), el banano, el arroz, la piña, el limón, etc., se agregan a la explotación minera del hierro, del cobre, del manganeso y del asfalto. Esos recursos hacen vivir con largueza a cuatro millones de habitantes en constante progresión.

De la raza original, los siboneyes, no quedó nada al cabo del primer siglo de contacto con los españoles. Para asegurar la mano de obra indispensable, dos millones de negros fueron llevados del Africa, y sus descendientes representan hoy alrededor de un tercio de la población total. El resto está compuesto de criollos o de hijos de españoles puros. Mas, contra lo que pasa en nuestras Antillas francesas, en Cuba la fusión social no se ha realizao, y una división clara, aceptada como perfectamente natural, divide las clases, aunque sin la jerarquía severa que reina en los Estados Unidos.

España, expulsada por las armas, está presente no obstante en Cuba. Se le conserva hasta un amor sincero que refuerzan la lengua cuidadosamente cultivada; su espíritu flota siempre en todas partes; su música, que aparece constantemente en los ritmos criollos, esos ritmos que rigen hoy los dancings de toda Europa.

España, en Cuba es el pasado, la historia escrita en los viejos barrios habaneros, y que subraya, cerca del puerto, esa capilla antigua en la que según dicen venía a hacer oración el hermano de Colón. En ciertas calles uno se creería en Cádiz, en Algeciras. Y de pronto surgen los Estados Unidos, con sus palacios sus avenidas inmensas, sus anuncios luminicos sus tranvías, sus rumores, sus multitudes.

La Habana es el matrimonio pintoresco de una bella andaluza muy católica y de un americano modernísimo, en busca de confort y de aire libre. Cada uno de los dos conserva su rostro, pero el producto es de una belleza extraordinaria. La primera preocupación de los americanos al desembarcar en la Habana fué la de limpiarla del paludismo, de la fiebre amarilla y de los mosquitos, que la transformaban en uno de los sitios más malsanos de la tierra. Al servicio de esta política los cubanos ofrecieron, como contribución a la ciencia universal, el descubrimiento del suero contra la fiebre amarilla, debido al sabio Carlos Finlay.

Hoy la Habana, con sus seiscientos cincuenta mil habitantes, es una de las ciudades más sanas que se conocen y una de las más bellas entre las ciudades todas de la tierra. Del corazón de una ciudad poblada de palacios se lanza una avenida más ancha y más larga que nuestra avenida del Bosque de Boloña, con bosquecillos a los lados y jardines y plantas tropicales en cantidad incontable, bordeada de chalets a todo lo largo de sus quince kilómetros.

En Cuba, Francia interviene en otra forma. Primeramente por su prestigio intelectual, espontáneamente conservado, así como lo atestigua el éxito obtenido por la Exposición del Libro Francés, organizada por la sociedad «Amigos de la Cultura Francesa», que mantiene la atracción que París ejerce y ejerció siempre sobre el espíritu cubano. Los intelectuales cubanos vuelven sus ojos hacia París, como los navegantes anteriores al descubrimiento de la brújula volvían los ojos hacia la estrella polar. Ir a París es casi una obligación para la aristocracia.

Otras razones más sustanciales hacen pensar en Francia también. Nuestro comercio con Cuba era, antes de la crisis mundial, (y volverá a ser, sin duda) de primera importancia. De 1922 a 1932 vendimos a Cuba más de lo que ella nos vendió: alrededor de diez millones de venta contra menos de seis millones de compra. De 1932 al año pasado, la balanza comercial marcó un cambio completo, a nuestra pérdida. En 1933 compramos a Cuba por setenta y cinco millones de francos (azúcar, café y tabaco). Nuestras exportaciones descendieron a veinticinco millones (farmacia, perfumería, seda). Esas cifras mediocres no valdrían la pena de retenerlas como válidas si queremos apreciar el mercado cubano. Un esfuerzo inteligente de nuestros exportadores reabriría con anchura esta vía comercial. En 1929, con doscientos veinticinco millones de francos, vendimos cerca de seis veces más que ahora.

En este esfuerzo Francia encontrará la simpatía de que goza en Cuba. Es lo que me hablaba precisamente el Presidente de la República, doctor Barnet, en el curso de la entrevista especial que tuvo la gentileza de conceder al representante de «Le Temps». («Periódico, nos dijo, que consideramos en Cuba como el Embajador cotidiano del pensamiento francés»).

El doctor Barnet, hijo de francés, nació en Francia. Si las circunstancias de la vida lo llevaron muy niño a Cuba, y finalmente a optar por la nacionalidad cubana, no por eso deja de conservar fielmente el amor de la patria lejana. Y este amoroso sentimiento hacia Francia lo afirmó casándose con una francesa. En nuestra conversación el presidente de la República, con emocionada alegría, revisó sus recuerdos infantiles, en la tierra nuestra, cuyos perfiles y cuyo aire ligero impresionaron su espíritu para siempre. Evocando así nuestra patria, los ojos del Presidente se humedecieron. Yo no conozco nada más emocionante que esta debilidad, consentida delante de un extranjero, en gracia del homenaje a la tierra que le vió nacer.

En el plano de la política y de los negocios, el doctor Barnet, respondiendo a mis preguntas, afirmó la amistad que el pueblo cubano siente por los Estados Unidos. «Jamás podremos olvidar —me dijo— que es a ellos que debemos nuestra independencia». En cuanto a la situación política del país, la juzgó favorable. la cultura de la caña, estando seriamente controlada en su abundancia, y siendo el azúcar el eje de toda política.

Desde aquella conversación nuestra, y gracias al giro normal de las instituciones, el doctor Miguel Mariano Gómez, jefe de los liberales, abundantemente plebiscitado, ha sido proclamado presidente de la República para el nuevo período. El doctor Gómez es hijo del general Gómez, que fué asimismo presidente de Cuba, y está generalmente considerado como la encarnación perfecta del cubano cien por ciento.

Hoy Cuba, con su bella capital, ofrece la impresión de un país joven, en pleno progreso, nutrido de espíritu europeo, el cual lo ha hecho pasar, del estado primitivo, al rango de nación. En treinta años su población aprendió, en contacto con la América Latina, el arte de gobernar, y ha hecho pasar a ese país, de la forma colonial, a la de un Estado complejo. Ciertamente, el trópico perdería sus fueros, y también el sol vigoroso de las Antillas, si el pueblo cubano hubiera abandonado para siempre las disputas políticas, dirimidas a golpes de complots y de bombas. Pero esos excesos no duran sino su tiempo...

Nosotros, franceses, debemos saber cultivar la amistad de ese bello jardín del trópico, y ante todo, nuestra voz debe hacerse oir por medio de la T. S. H., que debe mantener en Cuba el amor del francés. Desgraciadamente las emisiones de Francia nacen fatigadas y se pierden en mitad del Atlántico, al mismo tiempo que llegan nítidamente las emisiones inglesas. Nuestro Ministro de Comunicaciones, al tanto de ese desequilibrio, ha reaccionado ya, y se nos promete para dentro de poco, en aquellos lejanos parajes, la voz de Francia, siempre esperada con simpatía.

No olvidemos, a fin de subrayar el interés, el sitio que ocupa la república de Cuba en las asambleas internacionales, tales como la Corte de la Haya, el Consejo de la Sociedad de las Naciones, las Conferencias del Trabajo y las Conferencias Panamericanas. Hasta en las Academias literarias o científicas de los grandes países, los representantes cubanos figuran con honra y relieve. Y ojalá que todas esas razones, todos esos intereses, todos esos sentimientos, unan más estrechamente a Cuba y Francia.

Eduardo AVILES RAMIREZ.

LIBROS

«Escorzos.» Notas de la U. R. S. S.—Raúl Maestri.

EN un libro titulado «Escorzos», ha recopilado Raúl Maestri, aquella serie de artículos que después de su visita a la Rusia Soviética fué publicando en el DIARIO DE LA MARINA y en la revista «Orbe».

Supo aprovechar bien el ilustre publicista, sólido valor de la juventud intelectual cubana, las cinco semanas durante las cuales, en viaje organizado por la agencia oficiosa de U.R.S.S., «Intouristi», para estudiantes y profesores, recorrió las principales regiones y ciudades rusas.

Tras juicios sintéticamente certeros se vislumbran la suerte y situación del obrero ya urbano ya campesino, la posición de la mujer, el complejo problema de la plus-valía y la aumentación, el proceso de la industrialización; la política de los salarios; el valor desmesurado concedido por el Estado soviético al tecnicismo; la personalidad del ejército ruso, distinta de la de los ejércitos de los demás países, y las duras condiciones de la dictadura de Stalin.

Es conveniente recordar lo que sobre este punto escribe Maestri:

«La dictadura soviética —dice— es férrea. El Estado en este país, es fuente y único fin del derecho. En el extranjero se conocen los hechos externos, por otra parte no exclusivos de la Unión soviética; no hay partido político más que el comunista; no hay opiniones lícitas más que las oficiales; la justicia, la escuela, el teatro, la economía, son otros tantos órganos de servicio de la política del Estado y esta situación no se oculta ni se niega. El individuo, el ciudadano, solamente encarna un valor como miembro del Estado, como porción del todo. Pero estos conceptos y las situaciones a que ellos responden cobran una realidad terriblemente concreta, cuando se les ve cara a cara en la Unión Soviética misma. Sobre todas las decisiones de este país, desde comprarse un par de zapatos hasta hacerse de una ideología, pende la espada de Damocles del Estado. ¿Qué dirán, qué pasará? Se vive en un espionaje recíproco, en un unánime recelo».

Dentro de las restricciones oficiales con que todo viajero tropieza en Rusia, se coloca Maestri como un «cameramen» cinematográfico ante los hechos y las cuestiones de la Rusia Comunista.—L. I.

LA TORMENTA QUE VIENE DE ORIENTE

Por S. DE CHESSIN

(Traducción de F. VERA)

(CONTINUACION)

agujero a guisa de puerta, y sin ventanas —herejía condenada por sus creencias— y la mayor parte de sus días transcurren en tinieblas viscosas pobladas de larvas, ¡Los dyrniki, polilla del Cristianismo!...

En el norte, se encuentra los triassuni —tembladores— que, para rezar, se ponen en cuclillas alrededor de uno de sus profetas y mascullan, gesticulando, extrañas onomatopeyas, acelerando el murmullo a medida que los más odiosos gestos deforman sus rostros. De repente, un triassun, hombre o mujer, se arrastra en cuatro patas y los demás le imitan. Un temblor un hervidero de espaldas, de grupas, un hormiguero rampante del que sale un bordoneo cada vez más ronco y precipitado. Durante varias horas —el rostro contra el suelo— una cincuentena de cuerpos mezclan sus runruneos y sus sudores, hasta que, al fin, un triassun se destaca de la masa jadeante, se pone en pie y empieza a temblar. Es la señal de la vesania colectiva. Los asistentes responden con alaridos de bestias perseguidas, con quejas que salen de lo más profundo de las entrañas, y, contagiados por el ejemplo, se ponen a temblar de prisa, cada vez más de prisa, como si todos sus músculos y nervios, desgajados de los centros motores, estuvieran azotados por los soplos de un ciclón. Unos, con los labios cubiertos de espuma y la lengua colgante, acaban por ladrar, y otros agotados, muerden y mascan la tierra con delicia, se rasgan los vestidos, se destrozan las uñas sangrantes. Tan bruscamente como se entregaron al éxtasis trepidante el coma sucede a la demencia y los triassuni se abisman en un sueño de brutos, en una postración que mezcla a hombres y mujeres, semidesnudos, en sórdida promiscuidad humana.

Cuando despiertan, todos están convencidos de haber sido visitados por el Espíritu Santo, porque Dios —dicen

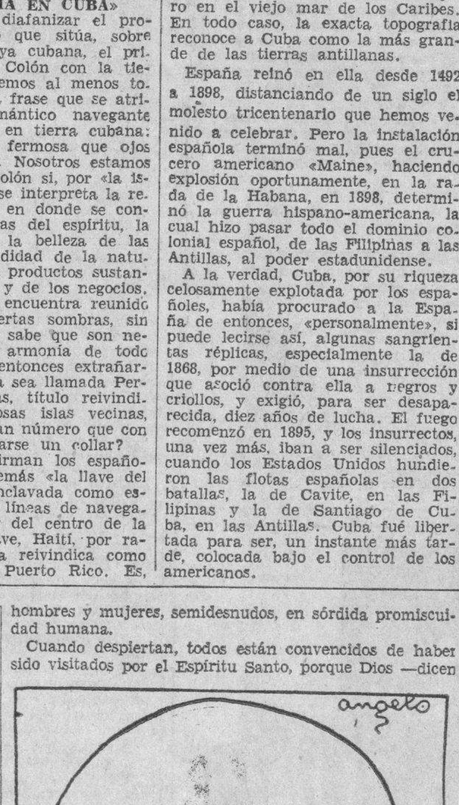

—no se manifiesta sino en formas desconocidas en la tierra.

El sadismo leninista ha explotado estas manifestaciones histéricas con la misma cínica desenvoltura con que arrojaba a la plebe al asalto de la democracia y utilizaba a los forzados para dispersar la Constituyente y abatir a los universitarios, consiguiendo reclutar klikuchi incluso entre monjes y popes pervertidos. Como el zarismo, ha encontrado aliados en las «fuerzas tenebrosas» de la ortodoxia. En el fondo de extrañas «comunas monásticas» las diaconesas se persignan en nombre del Padre del Trabajo, del Hijo del Obrero y del Espíritu Santo de la Indignación popular contra el pecado social.

Una misteriosa cofradía anuncia la creación de una «Tercera Internacional religiosa» (tretyi interreligial), la fusión de la Iglesia con el Komintern, la canonización de Marx, de Liebknechet y de Darwin, y la creación del «culto del centro psíquico sobre la base de la evolución de las especies» en sustitución de los oficios. Como siempre, en materia de «estrategia bolchevique» una descorazonadora promiscuidad reúne al traumaturgo y al espía, al apóstol y al agente provocador. El Okhrana rojo se arroja a través de los conflictos dogmáticos, reglamenta los cismas, preside las saturnales de los sectarios, esas famosas radenii en las que misticismo se revuelca en la orgía con gruñidos de cerdo.

El obispo Antonino, destituído por costumbres inquietantes bajo el antiguo régimen, prepara una nueva organización eclesiástica: el «Renacimiento de la Iglesia»; su colega Ioaniski funda la «Iglesia libre de los trabajadores» que reduce el Evangelio a un simple boceto del Capital de Marx; una baja criatura de Rasputín el sacerdote Belkof, funda un «Sindicato de trabajadores religiosos»; el secerdote Vedenski, oportunista avinagrado, predica la elección de los curatos por los Soviets parroquiales; y, por último, el célebre Kranitzki, exfiliado a los «cien negros» ultramonárquicos y verdadero proveedor de la Checa a cuyas denuncias debió su suplicio el metropolitano Veniamín, opone al Patriarcado las chocarrerías revolucionarias de su «Iglesia Viva».

V

LOS BREST-LITOVSK DEL ATEISMO

Al materialismo marxista sólo le faltaba un paso para demostrar directamente su inpotencia para gobernar al mujik sin la cooperación de una Iglesia, paso que ha dado recurriendo a las tristes lecciones de la historia.

Demasiado débil para romper los altares —capaz a lo más de profanarlos— el ateísmo científico ha intentado nacionalizarlos en beneficio propio, y, con la ira clavada en pleno corazón, los Soviets han tenido que resignarse a la formidable anomalía de tener su Iglesia, una Iglesia doméstica como la de los zares, una Iglesia sinodial y policíaca, con «procuradores» encargados de conducir a los obispos a garrotazos, y entre bastidores, nuevos «startzy». Por segunda vez en Rusia, el Estado ha guillotinado a la Iglesia; y, resucitado en 1917, cinco años apenas ha vivido el Patriarcado, institución incompatible con un despotismo político, cualquiera que sea la tiranía de los emperadores o de los Soviets.

Secularizado, reducido a la categoría de «ciudadano Bellavino», agotado por la enfermedad y las privaciones, el patriarca Tikhon, solo, a los ojos del Kremlin, impedía la absorción del culto por el poder temporal. Tan puro, tan brillante era su prestigio, incluso en el fondo del monasterio convertido en cárcel, que jamás los Soviets se hubieran atrevido a acusar al augusto anciano ante la justicia revolucionaria sin haberle destituído previamente de su dignidad con la anuencia de un concilio vaudevillesco. Los camaleones de la Cheka han actuado esta vez con sotana, bajo el disfraz de una cruz usurpada. De un día a otro apareció la «Administración superior eclesiástica»—un mero Santo Sínodo de hecho—que hizo un mosaico con las principales herejías. Invitada a ponerse al frente del movimiento, la «Iglesia Viva» no resistió a la tentación de Satán y, a cambio de un poder que debía compartir con el Estado leninista, recibió atributos, dotaciones y prebendas. La excomunión de Tikhon selló su alianza con el Kremlin.

Nunca, ni aún cuando Rasputín nombrada a los obispos, la burocracia eclesiástica dió pruebas de una bajeza tan abyecta. «Todo creyente debe ser un leal ciudadano de la Rusia soviética —pontificó el Concilio,— todo ciudadano debe ayudar al gobierno en la medida de sus fuerzas y organizar el reinado de Dios en la tierra». Un acceso de fiebre sacudió a Vedenski: «El sol de la verdad social alumbra al mundo desde octubre de 1917». El Concilio convirtió en herejía la ortodoxia y el clérigo disidente en oficial. Con la misma voz untuosa con que antes pedían al Cielo por el «muy piadoso y muy autócrata emperador», los sacerdotes de la «Iglesia Viva» salmodiaron ante los iconos de oro esta asombrosa oración: «Pedimos larga vida para el piadoso gobierno de la U. R. S. S. que vela por los destinos del

(CONTINUARA)

M.E.C.D. 2016

VIBOREÑAS

BODAS DE BRONCE. — Para celebrar los ocho años de casados los estimados y jóvenes esposos, elegante dama Rosa María Fernández y el servicial amigo señor Oscar Muñoz Molina, ofrecieron un recibo a sus más allegadas relaciones sociales, las que en buen número fueron a felicitarlos.

Un recibo en el que se pasaron veloces las horas, multiplicándose los esposos Fernández-Muñoz en delicadas atenciones y obsequios para sus amistades.

El elemento joven disfrutó de un animado baile que duró hasta cerca de la una de la madrugada.

En el elegante comedor, decorado con las más bellas flores de Tosca, la predilecta casa de «Enriquito» Rivero, fué servido por Rosa María y Oscar.

Con la dichosa y amorosa soberana de ese feliz hogar estaban las señoras: Conchita Pérez de Gómez, Asunción Rigal de Pérez, Georgina Fernández de Fernández, Zoila Boada de Mariño, Isabel Durán de Rico, América Durán de Sobrino, Cecilia Pardo de Molina, Hortensia Román de García, Lilia Román de Padrón, Florencia Prado de Espinosa, Martha Carbonell de Muñoz Molina, Piedad Peña de Romero, Sofía Casagrán de Junco, y la interesante viudita «Marianita» Alvarola.

Un sugestivo grupo formaban las siguientes figulinas:

Corina Muñoz Molina, la linda cuñadita de Rosa María.

Gloria Rodríguez, Adela Mesa, María Antonia y Arabella Hernández, Ofelia Soto, Herminia Torres, Silvia y Wilma González, Isel Ramos, Célida Campos, Yolanda Esquivel, Hildelisa Esquivel, Consuelo Guerra, Martha Fernández, Elena del Río, Florinda Escandón, Amada Escandón, Consuelo Bango, Alicia Martínez, Chonita Martínez.

Reitero mi felicitación a los esposos Fernández-Muñoz Molina.

SRTA. FLORINDA LOPEZ TORRES. — Con motivo de celebrar su cumpleaños esta admirable figulina, por su escultórica belleza y exquisito trato, recibió a sus íntimas amistades sin carácter de fiesta en la tarde del miércoles, viéndose su residencia en la que es la mimada y mimosa princesita, muy visitada.

Como el elemento masculino no concurrió, pues sólo fué un recibo para sus amigas, no se bailó, pero los comentarios suplieron esa distracción, con interminables temas de las próximas fiestas, y de las próximas modas, temporadas, & & &, que nunca faltan a las figulinas, en sus interesantes e interminables charlas.

Florinda y sus familiares obsequiaron con rico buffet a sus amistades.

Fueron a saludarla sus amiguitas: Ana Doria, Silvia Asencio, Carmen Zamora, Graciella e Inés Martínez, Emilia Morales, Panchita y Yolanda Benítez, Olga e Hilda Blanco, Nena y Nora Cuevas, Dulce María Corrales, Consuelo, Agueditа y Rosita Díaz Puente, Martha Navarro.

Una vez más reitero a mi bella amiguita Florinda, flor-linda, mis votos por su inquebrantable felicidad.

LA BODA DE MAÑANA. — Como Ya he participado a mis lectoras, será mañana sábado día siete, en el suntuoso templo de San Juan de Letrán, a las nueve y media de la noche.

Es la novia la distinguida y muy bella figulina Olga Valdés Macías, la gentilísima «Monina», y su afortunado prometido el apreciable joven Angel Peláez y Cossío.

Invitan a sus amistades las autoras de sus días, las respetables y distinguidas damas Eloísa Macías Vda. de Valdés Martínez y Matilde Cossío Vda. de Peláez.

HERMOSO CORO. — En las excelentes audiciones que ha comenzado a dar el prestigioso «Club Femenino de Cuba», por la estación viboreña C M C U, todos los domingos, de diez a once de la mañana, toman parte conocidas personalidades que dedican a los radio-fans interesantes conferencias, alternadas con números de seleccionada música.

La Directiva de este valioso Club, que tanto labora por el Niño y por la Mujer, hace ya buen número de años aceptó un modesto Himno que yo le dediqué, inspirado en sus humanitarias labores, y en esas audiciones hácenme el honor de interpretarlo cantado por un bien dirigido coro.

Este lo forman las siguiente alumnas del acreditado Conservatorio Cilia:

María Milán, Julia Núñez, Josefina Pérez, Carmen Rodrigo, Hilda Izquierdo, María Teresa García, Silvia García, Mercedes Alvarez y Araceli Rodrigo.

Yo les quedo agradecidísimo por tan señalada deferencia y el entusiasmo conque cantan tan modesta producción mía, que sólo tiene el único mérito de haber sido inspirado por esas altruístas damas y señoritas defensoras de la Mujer y el Niño, en sus muchas necesidades, corporales y espirituales.

CASINO VIBORENO. — En vispera ya del gran baile de carnaval que se efectuará mañana en sus salones de 10 de Octubre, frente a la Iglesia de Jesús del Monte, hago constar que las bellas y entusiastas figulinas Cristina Quintero y Evangelina Gómez, han organizado una hermosa comparsa «Damas 1830, Ensueño Azul», que forman lindas figulinas y conocidos jóvenes en numerosas parejas.

Tomás Marrero Garrido, el insustituible Presidente, así dicho, y sus entusiastas «muchachos», están dando los últimos «toques», para que todo quede debidamente preparado, y después, mañana, las orquestas den los suyos en deliciosos sones y otras piezas bailables.

Hasta ayer, así estaban las cosas en el Casino Viboreño, precursoras de un incomparable triunfo, ¡uno más para Santo Tomás Marrero y sus feligreses-directivos!

CLUB DE FERRETEROS. — Son muchas las familias viboreñas que frecuentan siempre las fiestas de este prestigioso Club, y así dispónense a hacerlo mañana para disfrutar de un gran baile de carnaval, al que asistirán numerosas comparsas y parejas independientemente, luciendo vistosos y caprichosos trajes.

Las invitaciones solo se conceden hasta el día de hoy, de ocho a once en la Secretaría, por la noche, y los billetes de caballeros hasta mañana, antes de empezar dicho baile.

El elegante palacete lucirá una original decoración, con atributos del dios Momo, el viejo y divertido dios.

HERMOSO VARON. — Con toda felicidad ha llegado a este mundo un hermoso varón al que jubilosos besan sus padres, los jóvenes esposos bella dama Hilda Rodríguez Vilaplana y el querido conterráneo Pedro Mirabal.

Hilda, cuñada de mi hijo Enrique, fué asistida por el afamado Dr. Ortiz en las Damas de La Purísima, y hasta el presente es satisfactorio su estado y el de su tierno niño.

Por tan fausto acontecimiento que tanta alegría ha llevado a su hogar, les dedico mi más cariñosa enhorabuena, deseando al fruto de sus amores la más dichosa vida.

Felicitación que hago extensiva a mis queridos consuegros Amada Vilaplana y Aniceto Rodríguez Trespalacios.

BODA NOTARIAL. — Precursora de la católica se efectúa hoy, a las cuatro de la tarde, ante el Notario Público Dr. Alberto Jardines Navarrete.

Son los dichosos novios, la bella figulina Judith Rodríguez Suárez y el cumplido joven Arístides Urrutia Martín.

Para mañana está anunciada la boda católica, en la Iglesia de Nuestra Señora del Monserrate, a las seis de la tarde.

Solemne acto religioso-social que tanto aumentará su felicidad, y del que haré una detallada reseña, con mi expresiva felicitación a Judith y a Arístides.

SRTA. FELA PELEGRI Y VAZQUEZ. — Sea mi última nota para felicitar a tan hermosa figulina, notabilísima «basketbolista», alumna que mucho se ha destacado en el afamado colegio «Estrella» de las doctoras, mis distinguidas amigas Felicia Guerra y Mercedes Sirvén.

«Fela» cumplió ayer los quince años, y su queridísima madrina la señora María Vázquez de Herrera, celebró en su honor, en su residencia «Villa María», Juan Bruno Zayas entre Acosta y Espadero, una fiesta en horas de la noche.

Yo deseo a tan admirada amiguita, junto con los autores de sus días, los esposos señora Mercedes Vázquez y el estimado amigo «Manolo» Pelegrí, la más dichosa vida.

SANTA AMALIA Y BARRIO AZUL. — La Sociedad de Propietarios y vecinos de etsos Repartos, dispónese a celebrar mañana sábado un gran baile de mamarrachos en sus hermosos salones de la Avenida de Santa Amalia Nro. 254.

Comenzará a las nueve de la noche durando hasta la madrugada del domingo con muchas sorpresas y obsequios a las damas y figulinas.

Acuso recibo a la invitación que he recibido, quedando agradecido.

LA SEÑORA VIUDA DE SIERRA. El martes, en su elegante residencia de la calle de Juan Bruno Zayas, sufrió una lamentable caída la distinguida señora Edelmira Martínez viuda de Sierra, viéndose obligada a guardar cama por unos días, según prescripción facultativa.

Afortunadamente la lesión es leve y muy pronto estará completamente restablecida, dados los solícitos cuidados de sus bellas hijas, las señoritas Columba y Coralia Sierra, y Edilia, la joven señora del estimado amigo y notable oculista doctor Gilberto Cepero.

Son mis votos por poder consignar cuanto antes la grata nueva de su más rápido restablecimiento.

Urbano del Castillo.

SOLIRIS
OJOS PERFECTOS
TONICO-ANTISEPTICO DE LOS OJOS
EVITA y SUPRIME los ESPEJUELOS
DESCUBRIMIENTO CIENTIFICO
DE USO EXTERNO
INOFENSIVO.
RAPIDO regenerador del órgano VISUAL
CURA por rebeldes que sean todas las infecciones de los OJOS:
CONJUNTIVITIS, TRACOMA, etc.
CURA toda afección VISUAL:
VISTA CANSADA
ASTIGMATISMO, MIOPIA, etc.
EVITA la CATARATA
EVITE LA OPERACION DE LA CATARATA
TRATANDOLA CUANDO PRINCIPIA CON
SOLIRIS
SOLIRIS
¡Dá VIDA a los OJOS!
SUPRIME LOS ESPEJUELOS
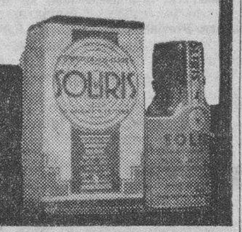
DEMOSTRACIONES y Aplicaciones GRATIS; todos los días de 10 a 12 en la Farmacia "LA SUIZA" Industria 106, entre S. Miguel y Neptuno
Laboratorios SOLIRIS - Habana - Oficinas: San Rafael 26 - Tel. M-6735
DE VENTA EN: DROGUERIAS Y FARMACIAS

UNGUENTO CADUM PARA EL ECZEMA

Los que han sufrido de esta terrible enfermedad y se han estado rascando por años consiguen el sueño y el descanso poco después de haber aplicado el Unguento Cadum. Ha probado ser un gran alivio para millares de personas que durante años han estado sufriendo de eczema, acne (barros), granos, furúnculos, úlceras erupciones, urticarias ronchas, almorranas, comezón, sarna, heridas, arañazos, cortaduras, lastimaduras, ásperos, postemillas, escaldaduras, salpullido, quemaduras costra, magulladuras etc.

«El legítimo (un solo tamaño) se vende en su envase original. «Cuídese de las imitaciones.»

Falleció en el Campamento de Tiscornia un español que iba a ser expulsado de Cuba

En la mañana de ayer, en la Clínica del Campamento de Tiscornia, falleció el recluído en dicho campamento José Amestillo Mateo, natural de España, de 40 años de edad, de estado soltero y quien por Decreto número 2989, de 16 de diciembre de 1935, sería expulsado del territorio nacional, por habérsele declarado indeseable.

Amestillo, desde hace bastante tiempo, era asistido por los médicos de Inmigración de una nefritis aguda que padecía, habiéndosele hecho algunas transfusiones de sangre, y sometido a otros tratamientos, sin que lograra mejorar, hasta que en la madrugada de ayer se agravó, falleciendo.

Del caso se ha dado cuenta al Secretario de Gobernación, a cuya disposición estaba detenido en Tiscornia, en espera de la situación de fondos para enviarlo a España.

CRONICA HABANERA

EN SAN JUAN DE LETRAN

ESTHER MARIA RODRIGUEZ.—Recientemente en la Iglesia de San Juan de Letrán, se celebró la boda de la señorita Esther María Rodríguez, con el caballeroso joven Oscar Vera y de los Ríos.

Simpática ceremonia que fué apadrinada por la señora Mercedes Guerrero viuda de Morán y por el señor Manuel Vera y de los Ríos, hermano del novio.

Fueron testigos por ella, el doctor Pedro Cardona, el capitán Félix Caballol y los señores Antonio del Monte, Emilio de Cárdenas y Norberto Navarro, así como el señor Agustín Valls y su gentil esposa Cuca Bustamante.

Y por él, el Secretario de Obras Públicas e interino de Estado, ingeniero Jorge Luis Echarte, el Pagador de Obras Públicas ingeniero Rafael García Bango y los señores Esteban Betancourt y Marcos Rodríguez.

GRAN CASINO NACIONAL.—No abrió anoche sus puertas el Gran Casino Nacional.

Nuestro primer centro turístico suspendió su anunciada fiesta con motivo del fallecimiento del general Matías Betancourt, director general de dicho centro y persona altamente estimada en nuestra sociedad.

Hoy, viernes, reanudará sus animadas noches.

Tendrá efecto una magnífica fiesta, patrocinada por la conocida tienda «El Encanto», de San Rafael y Galiano.

Los salones serán decorados bellamente.

Entre todas las damas que asistan se regalarán tres finos frascos de perfume, donados por dicha casa y que corresponden a los siguientes perfumes: «My sin», de Lanvin; «Mitsouko», de Guerlain, y «Amor español», de Grenoville.

Las mesas pueden reservarse por el teléfono FO-7420, durante todo el día de hoy, costando el cubierto tres pesos.

Muy bueno el show combinado, tomando parte la famosa pareja de bailes internacionales Frank Joy y Norene, que se despedirán de la sociedad habanera, en la noche de hoy; las conocidas bailarinas españolas Elia de Granados y La Morita, la exquisita cantante cubana Esther Borja y la pareja de rumba Yolanda y Piruli.

La aplaudida orquesta de los hermanos Castro amenizarj la fiesta, alternando con el sexteto «Cauto».

Mañana, sábado, noche de gala en el Casino, se verá muy concurrido.

Las principales familias de la sociedad habanera, que sienten predilección por este bello centro de recreo, formarán sus parties, en los que reinará la más franca animación y alegría.

En el show combinado con acierto por el siempre atento manager social, señor Joaquín de la Torre, se anuncia un gran debut.

Arlette and Norman Shelby, los famosos bailarines internacionales, se presentarán por primera vez ante los asiduos al Gran Casino Nacional, para deleitarlos con sus exquisitas y selectas danzas.

Además toman parte en el show Elia de Granados, Esther Borja, La Morita y Yolanda y Piruli.

La fiesta del miércoles último en el Casino estuvo muy animada.

Asistieron numerosas familias de la sociedad habanera, que fueron obsequiadas con muestras del delicioso perfume «La noche del sábado», que representa la conocida firma de Agustín Reyes.

He aquí la relación de algunos de los parties:

El señor Agustín Reyes y su interesante esposa María Hernández Guzmán invitaban a su mesa al señor Juan Kindelán y su esposa, tan bella siempre, Josefina Martínez Armand, la gentil dama Nina Martínez Armand, el conocido compositor Eusebio Delfín, y la señorita Hortensia Gener y el señor Pancho Arango.

Mr. y Mrs. C. E. Bockns con Rosa Pelleyá de León, mister Gilbert A. Reese, Margarita Madrazo, tan bonita, y los señores José Luis Pelleyá y René Pelleyá.

El señor Guillermo Gazitua, cónsul general de Chile, y su bella esposa Emmita D'Vries de Gazitua, con Julio Céspedes, cronista social de «¡Alerta!», y señora Evangelina de la Vega de Céspedes.

Pepe Gasch y su interesante esposa Maruja Bascuas, con Mr. y Mrs. Leo Platt, la señorita Josefina Bascuas y Mr. Harold Bernstein.

Mr. y Mrs. J. C. Margo y Miss Edith Vyner.

Los distinguidos esposos Harry Mayorkas y Juanita Fabián, se encontraban en un party muy numeroso.

Joaquín de Posada, cronista social del Gran Casino Nacional, y su gentil esposa Betty Paz con los distinguidos esposos Antonio Fernández Villasuso y Carmen Cerra de Fernández Villasuso.

El señor Ignacio Rivero Alonso, director del Rotograbado del DIARIO DE LA MARINA, y su bella esposa Tessie Moreno, se encontraban en una mesa con Angelina Font y Guillermo de las Cuevas. Asunción García, la señora Evangelina Coya y Julio Lluriá.

El señor E. Ramírez y Lola Betancourt de Ramírez y Manolo Salas y su gentil esposa Dulce María Chacón de Salas con la interesante señora Valeria Marcos de Azcanio; la señorita Nena Ducassi y el notable escultor José Oliva Michelena.

Roberto Fernández Romeu y Berta Vega Flores de Fernández Romeu, con Armando Fernández Pellón y Teté Delfín de Fernández Pellón.

Mr. y Mrs. Arthur Smadbeck, mister y Mrs. F. Kessler y la bella señorita Doris Smadbeck y el doctor Carlos Musso.

Las señoras Isabel de Vega viuda de Aenlle y Matilde Peláez de Dopico con estas parejitas: Carmen Luisa Aenlle y Eddie Bousquet, Marietta Aenlle y Pancho Martínez, Ada Dopico y Emilio Cancio Bello y Carina de Posada y Jorge Acevedo.

Mr. y Mrs. R. K. Lee, Mr. y mistres T. R. Morey, Dr. y Mrs. Roman, Mr. y Mrs. F. Palmer, Miss Friede Palmer, Miss Elna Palmer, Mr. y Mrs. J. W. Abbott.

Mr. y Mrs. A. H. Brown, Mrs. A. Dickinson, Mr. y Mrs. L. Doremus, Mrs. F. J. Boland, Mr. y Mrs. Frank Braucher, Mr. y Mrs. A. F. Edwards, Mrs. Linda Brownville.

Mr. y Mrs. G. Ahearnts, Miss Elsie Allen, Miss M. B. Allen, Mrs. Robert Anderson, Miss Gladys Anderson, Mrs. E. H. Anderson.

Miss Ruth Haub, Miss Marjorie Hedden, Mr. y Mrs. A. Hollingsworth, Miss Anna May Kennedy, Mr. y Mrs. W. H. Keohane, mistres J. J. Kennedy, Mrs. J. C. Kerrison.

Miss Helen Perry, Miss Effie Mac Donald, Mr. y Mrs. J. E. McKelvy, Mr. y Mrs. G. F. Miller.

Mrs. H. L. Mitchel, Mr. y mistres J. K. Mitchel, Miss Margaret Mitchell.

Mrs. F. D. Bell, Mrs. B. L. Bell, Miss Barbara F. Bell, Miss H. Benjamin, Miss Eleanor W. Bloom, mister y Mrs. D. Lyman.

Mr. y Mrs. T. F. J. Quigley.

Mrs. L. Valente, Miss Marie Louise Valente.

LAURA LOPEZ MENDEZ

Laura López Menéndez, gentil señorita, cuyo matrimonio con el señor Celso Aguiloch y de la Fuente se celebró en días pasados ante el notario doctor Raúl García Lazo

EN EL JOCKEY CLUB.—Una gran fiesta tendrá efecto el viernes próximo, día 13, en los salones del aristocrático Jockey Club.

Consistirá en un té bailable, que ha de constituir un señalado acontecimiento social, por los grandes preparativos que se vienen haciendo ya.

La distinguida y muy gentil dama Valentine Tukine de Battisti, esposa del señor Amleto Battisti, presidente de la Compañía Cubana Uruguaya para el Fomento del Turismo, viene dedicando todas sus actividades a esta fiesta, de cuya organización se ha hecho cargo.

Se servirá un delicioso té, con ricas pastas y bocaditos.

Además, entre todas las damas que asistan, regalará dos valiosísimos premios que han de gustar muchísimo.

Y el baile estará a cargo de la orquesta del maestro Luis Fabré, tan aplaudida.

El miércoles próximo, como siempre, habrá té bailable en el Jockey y se verá muy concurrido.

EN EL «NACIONAL».—Se despide con sus funciones de hoy en el teatro «Nacional» la notable bailarina española Pilar López.

Termina su breve actuación en nuestro máximo coliseo, excedida en un día de lo que se había prometido.

En estas sus presentaciones últimas será acompañada, como en las precedentes, por Albaicín, su compañero de bailes; Luzuriaga, pianista de primer orden, y Badajoz, guitarrista reputado como uno de los mejores en su estilo.

Se repetirá el programa en su aspecto coreográfico.

En el cinematógrafo vuelve a exhibirse «Los muertos mandan», de vigoroso tema, originalidad grande y apasionantes situaciones.

Luis DE POSADA.

Los Médicos Dicen

"Esta es la manera sabia de evitar:
RESFRIADOS . . TOSES
ANEMIA TROPICAL"

Los médicos recomiendan la OZOMULSION por ser la mejor y más económica manera de guardarse contra los resfriados de los trópicos.

La OZOMULSION es una emulsión de sabor delicioso del mejor Aceite de Hígado de Bacalao de Noruega, con las importantes Vitaminas "A" y "D". La OZOMULSION además contiene los Hipofosfitos de Cal y Soda—tan vitales para la formación de huesos y dientes más fuertes.

Los Niños requieren la OZOMULSION. Los adultos la necesitan. ***En las farmacias en frascos grandes que cuestan menos que muchas emulsiones ordinarias.***

OZOMULSION
Para Su Salud

Lea ¡ALERTA! al mediodía y el AVANCE por la tarde

M.E.C.D. 2016

BERUFF MENDIETA RECIBIRA SU CERTIFICADO DE ELECCION POR NO AFECTARLE LOS RECURSOS ESTABLECIDOS

G A C E T I L L A S

REGINA: «EL NOVIO DE MAMA»

Imperio Argentina, Miguel Ligero, Pepe Calle y otros grandes actores en la simpática producción «Cifesa» «El Novio de Mamá». Hoy habrá lleno en «Regina» desde las 2 de la tarde para admirar a Imperio Argentina en esta linda película. Además, se estrena: «Tres Meses de Vida» por Lola Lane. Una comedia y la revista Fox, completan el programa.

Precios: 15 centavos hasta las 6 y media y 20 centavos después mayores, Niños 10 centavos. Tertulia 10 centavos.

Mañana: Este mismo programa: Domingo, gran matinée desde la una de la tarde.

Jueves 12: «El Piccolino».

Pronto: «La Hija del Penal».

LARA: «INTRIGA CHINA» Y «DOBLE PERSONALIDAD»

«Lara» de Prado y Virtudes, teléfono M-2421, con bien situada y espaciosa sala, sonido perfecto, proyección clara y programa magnífico, tiene hoy un programa especial.

En función continua de 2 a 11 y 30 ofrece, revista, cartón la muy bella e interesante super-producción «Doble personalidad», interpretada por Edmund Lowe y la regia joya «Intriga china» con Lyle Talbot.

Mañana: «Búsquenme una Novia» y «Música y caballos».

Y el domingo: un programa monumental, formado por la encantadora producción «Sublime Obsesión», estreno de «El Misterio del Rostro Pálido», hablada en español, comedias, revista etc.

REINA: «BUSCAME UNA NOVIA»

«Reina» el amplio y confortable teatro de Reina y Rayo, teléfono M-2272 y M-4313, anuncia en sus carteleras siempre atractivas un extraordinario programa en función continua desde las dos en punto de la tarde.

Ocupa los turnos preferentes una extraordinaria super-producción «Búscame una Novia» de la cual son los principales protagonistas Herbert Marshall, Leo Carrillo y Jean Arthur, se exhibirá conjuntamente la gran producción en español «Vidas Rotas» por la encantadora actriz Lupita Tovar, brillantemente secundada por Maruchi Fresno.

El Noticiero Paramount, el cartón «Emociones del Aire» y la simpática comedia «Plomeros de Ocasión» completan el programa.

Los precios al igual que siempre serán 15 centavos antes de las 6:30 y 20 centavos después. Niños 10 centavos. Tertulia o balcony familiar 10 centavos.

Mañana dos grandes estrenos: «El Predilecto» de James Cagney y «La que Apostó su Amor» de Betty Davis. El lunes a petición «Sor Angélica» y para el martes: «La Divina Gloria». El Miércoles: «Melodía de Broadway de 1936».

LIRA: «RICITOS DE ORO»

Muy estupendo programa tiene hoy el popular y espacioso cine «Lira» de Industria y San José, teléfono M-4474, que día tras día ofrece los más exquisitos programas, la mejor proyección y excelente sonido.

Hoy función corrida de 1 y 30 a 11 y 30, con estreno de revista, una divertida comedia, estreno de la exquisita producción de mucha comicidad «Un tip caliente» por Zazu Pitts y James Gleason y estreno de la última y más brillante creación de la diminuta Shirley Temple con John Boles, titulada: «Ricitos de Oro».

Mañana: «Hampones de la Política» y «Justicia del Cielo».

El domingo, gran programa, en el que figuran «El Infierno del Dante» y «Hampones de la Política».

ACTUALIDADES Y ESMERALDA: REGIOS PROGRAMAS

El siempre concurrido cine ACTUALIDADES, de Monserrate 3 y 10, teléfono M-5575, ofrece hoy regio programa.

La empresa de este popular cine, en su función continua de 2 a 11.30 y a los precios de costumbre, anuncia a sus asiduos el estreno de la lujosa superproducción de Cecil B. de Mille, titulada «Las cruzadas», con Loretta Young y Henry Wilcoxen; la bella e interesante joya «La amiguita», con Ann Sothern, y el episodio 7 de la emocionante serie «Los secretos de la selva». Mañana: «El monstruo», por Boris Karloff (Frankenstein) y nuevamente «Las cruzadas».

ESMERALDA, el favorecido cine de los Cuatro Caminos, predilecto de las familias, también tiene hoy muy colosal programa en su función corrida de 2 a 11.30, pues exhibirá revista, la estupenda y emocionante film titulada «La ciudad siniestra», que interpreta el dinámico actor James Cagney y la lujosa, regia y encantadora joya «Bataclán» con un gran reparto, en el que se destacan Joan Blondell, James Cagney, Dick Powell y otros. Mañana: «El despertar del payaso», por Joe E. Brown y «La hermana San Sulpicio».

OLIMPIC: «SANGRE DE CIRCO»

OLIMPIC, de Línea y B, teléfono F-6263, el aristocrático cine del Vedado, preferido de las familias por su colosal proyección, sonido perfecto y elegante sala, tiene hoy un programa muy interesante y ameno.

En tandas de 4.45 y 9.45 se ofrece la sentimental y exquisita superproducción «Sangre de circo», que interpretan el pequeño gran actor Jackie Cooper y Wallace Beery. Esta cinta va acompañada en el programa de una interesante revista.

A las 6 y a las 8.30, se exhibe la chistosa y encantadora super comedia «El héroe público número 1», que interpreta el popular Chester Morris.

Precios para la tanda, luneta 10 centavos; niños luneta 15 cts. y tertulia y niños pagan 5 centavos a todas horas.

Mañana: «La última avanzada» y «Loca por los uniformes».

VEDADO: «EL INFIERNO DEL DANTE»

Con una revista y un cartón, se inician las tandas de 5 a 8 y de 8 30 a 11.30, del cada vez más favorecido cine «Vedado», de la calle B, entre 27 y 29, en el Vedado, teléf. F-3128, completándose con la linda cinta «El poder de la inocencia», por Tom Brown, y la regia joya «El infierno del Dante», de la obra «La Divina Comedia», por Spencer Tracy y Claire Trevor. Por la tarde, luneta 10 centavos, niños y tertulia 5 centavos. Por la noche, luneta 15 centavos, niños y tertulia 10 centavos. Mañana: «La Divina Gloria», por Marion Davies y «Su primer beso», por Kay Francis; el domingo se repite «La divina Gloria», con «Justicia del cielo», por Gertrude Michael y «Sangre moza», por Bob Steele.

MODERNO: «EL NOVIO DE MAMA»

Para hoy está señalado el estreno en este teatro de Jesús del Monte, de la extraordinaria película española titulada «El novio de mamá», de Imperio Argentina y Miguel Ligero; y «Búsquenme una novia», de Jean Arthur, Herbert Marshall; un cartón comedia y una Documental. Precios: hasta las 6.30, 15 centavos; después, 20 centavos; niños, 10 centavos. Mañana: «El novio de mamá» Domingo y lunes, el estreno máximo en español de la temporada, titulado «Rosario la cortijera», toda Andalucía vive en ella. Toros, bailes típicos, cante jondo. Su intésprete es Estrellita Castro secundada por el Niño de Utrera.

TOSCA: «EL 113»

En tanda y noche presentaremos hoy por última vez el estreno de la máxima producción de la cinematografía española «El 113», interpretada por el gran actor Ernesto Vilches. Además estreno de la divertidísima comedia en 8 actos, «Ocho chicas en un bote» y noticiario Fox y cartón en colores. Precios: a las 5, luneta 15, niños 10, balcony 10; a las 8.30: luneta 20, niños 110 y balcony 10. Mañana dos estrenos «El ángel de las tinieblas», por Merle Oberon y Fredric March y la cinta «Idolos de la radio», hablada en español. Los días 11 y 12: «El novio de mamá», por Imperio Argentina y Miguel Ligero.

VERDUN: «RICITOS DE ORO»

VERDUN, de Consulado 120, teléfono A-9206, es hoy un teatro de primera con toda clase de comodidades, sonido RCA modelo 1936 y donde podrá ver las mejores películas a precios sumamente populares. Hoy, en función continua comenzando a las dos se exhibe el cartón «Caperucita roja», noticiario Fox, la gran producción hablada en español «En cuerpo y alma», con George Lewis y Luana Alcañiz, y por última vez la encantadora joya «Ricitos de oro», con Shirley Temple y John Boles. Precios: 10 centavos antes de las 6.30 y 15 centavos después; niños, 5 centavos y tertulia o balcony con regias lunetas, 5 centavos a todas horas.

Mañana: «La bien pagada» y «La flecha del terror». El martes: «Al este de Java».

INGLATERRA: «RATAPLAN»

INGLATERRA, de San Rafael y Consulado. M-5527. 10 centavos de 1.30 a 8.30, y 15 centavos después; niños 10 centavos a todas horas.

Hoy, tarde y noche, la revista semanal La Voz del Mundo; el documental explicado en español, «Sevilla», y el cartón en colores «Zapatero remendón», y las superproducciones «Rataplán», estupenda comedia burlesca, toda en español, por Antoñita Colomé y Félix del Pomés; y «El gran final», regia atracción joya Columbia, interpretada por Ann Sothern y Edmund Lowe.

A las 5: «Rataplán» y «El gran final».

Mañana: «La última avanzada», sensacional y emocionante superproducción Paramount, interpretada por Cary Grant, Claude Raine y Gertrude Michael; y «A ellas, muchachos», estupenda comedia por Ida Lupino y Richard Allen.

Domingo entrante: programa extraordinario con dos estrenos.

La próxima semana: «El infierno del Dante», por James Dunn y Claire Trevor; «La bien pagada», por Lina Yegros; y «La divina Gloria», por Marion Davies y Dick Powell.

WILSON: «RATAPLAN» (En español)

WILSON, de Belascoaín y San Rafael. U-5863. 10 centavos de 1.30 a 6.30 y 15 centavos después; niños, 10 centavos a todas horas.

Hoy, tarde y noche, la revista semanal La Voz del Mundo; el documental explicado en español, «Sevilla» y el cartón en colores, «Zapatero remendón»; y las superproducciones «Rataplán», estupenda comedia burlesca, toda en español, por Antoñita Colomé y Félix del Pomés; y «El gran final», regia atracción suprema de la Columbia, interpretada por Ann Sothern y Edmund Lowe.

A las 5: «Rataplán» y «El gran final».

Mañana: «La última avanzada», sensacional y emocionante superproducción Paramount, interpretada por Cary Grant, Claude Raims y Gertrude Michael; y «A ellas, muchachos», por Ida Lupino y Richard Allen.

Para el domingo entrante habrá programa extraordinario.

La próxima semana: «El infierno del Dante», por James Dunn y Claire Trevor; «La bien pagada», por Lina Yegros, y «La divina Gloria», por Marion Davies y Dick Powell.

CUBA Y ROJO: COLOSALES PROGRAMAS

CUBA, de Suárez y Corrales, hoy anuncia para sus tandas de 5 y 8.30, colosal programa, por lo que ha de verse su sala llena de público, ya que las familias de esta barriada lo han hecho su cine favorito.

Hoy, a las 5 y a las 8.30, exhibe revista, comedia, la lujosa y encantadora superproducción «La amiguita», por Ann Sothern, y el estreno de la emocionante y magistral producción titulada «La flecha del terror», que interpreta Robert Allen. Mañana: «La piedra maldita» y «Nobleza baturra», la película hablada en español por Imperio Argentina y Miguel Ligero.

El popular cine ROJO, de Monte y Antón Recio, también ofrece magnífico programa que será muy del agrado de su público. En sus tandas de 5 y 8.30, ofrece hoy la lujosa superproducción «El cantor del río», con bellas canciones y argumento exquisito e interpretada por Bing Crosby y la colosal y regia joya «En honor de la marina», con Richard Cromwell. Mañana: «Escándalos estudiantiles» y «Nobleza baturra», hablada en español e interpretada por Imperio Argentina.

MOVIMIENTO POLITICO

Tópicos y Comentarios

—Los recursos de Camagüey.
—Para que no renuncie Cué.
—El contrasentido de una inicial.
—Las reformas esenciales.
—Hoy.

CIENTO diecinueve recursos han sido presentados contra las elecciones en Camagüey por el Conjunto Nacional Democrático, y en ellos confía dicha colectividad política, asegurando que ganará en las complementarias.

Esa es la impresión que nos ofrecen Julio Cadenas y Alberto Meneses, recién llegados de la región prócer. Según ellos, las irregularidades cometidas fueron de tal magnitud que su anulación sería un simple acto de justicia.

En Camagüey, la coalición organizó un gabinete jurídico, integrado por distinguidos letrados, para lograr que no prosperaran las impugnaciones, y la labor, dirigida por el doctor Rigoberto Ramírez, javen y talentoso abogado, electo representante por el Partido Acción Republicana en las Villas, fué repartida entre los miembros de dicho Gabinete en el cual hay que incluir ahora al doctor Santos Jiménez, notable jurista y profesor universitario, que en compañía del comandante Recio, jefe liberal de la provincia, ha partido hacia Camagüey.

Pero las noticias ofrecidas por el doctor Ramírez son más halagüeñas para la coalición. Según él—que acaba de regresar de allí—no variará el resultado de las elecciones del 10 de enero. Es decir, que no prosperarán los recursos interpuestos por el CND.

No hay que impacientarse, pues. Muy pronto sobremos quiénes tenían la razón.

EN las Villas los elementos conjuntistas han recogido más de veinticinco mil firmas interesando del doctor Pedro Cué, designado senador por la minoría, que no renuncie. El movimiento es intenso en los términos. El doctor Cué, por sus prestigios personales, su ilustre abolengo, su arraigo y simpatías políticas, es una de las figuras más estimadas, no ya en el seno del CND, sino en toda la provincia villareña.

SIETE recursos han sido interpuestos en el ultramarino municipio de Regla contra otros tantos colegios de la localidad, que no estaban en regla.

No hay contrasentido. Se trata sólo de una inicial.

EL doctor Carlos Saladrigas, en un brillante artículo inserto en nuestro colega «Avance» de ayer, plantea el interesante problema de las reformas que estima esenciales.

El joven y talentoso senador habanero, después de analizar los pasados comicios, cuya contienda electoral estima que no tuvo orientaciones fundamentales, ni siquiera definiciones de fondo, enfoca su tesis en los siguientes términos: «Por eso el movimiento político tiene que identificarse, confundirse, con las opiniones económicas y orientarse conforme a directrices de esa naturaleza. El deber, pues, de a quien alcanza responsabilidad en la cosa pública, en los destinos nacionales, es, ante todo buscar, fomentar, urgentemente, el desarrollo de una verdadera opinión política en el país, de una evidente conciencia de partido formada en inspiraciones y pensamientos, en criterios económicos».

Consecuente con el ritmo de los tiempos, con la ruta del mundo, con los conflictos que confrontan los pueblos, el doctor Saladrigas agrega que los problemas de la riqueza, de su producción, de su distribución, de su disfrute, son los que deben atraer la atención de la política y los cambios a operar deberán ser principalmente cambios económicos; y que si la reforma constitucional es la que más se señala, la de mayor visibilidad y resonancia, es subalterna de la económica y deberá ser su consecuencia.

Derivada la necesidad de esas reformas, que estima esenciales, hacia la aptitud y posición del Conjunto Nacional Democrático para propugnarlas, ya que en él «viven los elementos que pueden y deben llenar tan alto cometido», el doctor Saladrigas termina su artículo, refiriéndose a dicho partido:

«En el proceso electoral demostró sus preocupaciones por los temas fundamentales y se acercó mucho a las formulaciones programáticas de fondo. En verdad el CND recogió una extensa parte de la opinión que alentaba deseos de soluciones nacionales y discurría la manera de llegar a ellas. El entusiasmo fué evidente y evidente su visión de futuro y su voluntad patriótica.

De ahí que los principios, las mejores potencias, están dentro de nuestro Partido y que la empresa magnífica de movilizar la ciudadanía, en búsca de resultados transcendentales, le corresponde como un deber ineludible en razón de su capacidad y de su empuje. La integridad política de que hablamos se ha realizado casi enteramente en el CND y poco le falta a sus directrices como partido para colmar las demandas del porvenir. La premura de las elecciones restó el tiempo indispensable para su cabal formación, pero ahora está cerca de ella porque tiene consciencia de su misión histórica, de su vinculación al país, cuya suerte depende en mucho de su atinada conducta, «de su efectiva movilización con vista a las grandes cuestiones cubanas».

HOY se reunirá la comisión de Secretarios y Consejeros encargada de señalar la fecha en que tomarán posesión los candidatos electos en los pasados comicios, la cual resolverá el asunto de acuerdo con el informe que ha de elevar el Tribunal Superior Electoral sobre el estado en que se encuentra el proceso electoral en todos los términos de la república.

Es probable también que con dicho proyecto, conozca el Consejo de otro sobre liquidación electoral.

SE REUNIO AYER EL DIRECTORIO DE MUJERES MARIANISTAS EN JUNTA GENERAL, ACORDANDO LA CREACION DE DOS IMPORTANTES SECCIONES

«Trabajo» y «Auxilio Social» se denominarán las secciones y dedicarán sus actividades a defender, calorizar y proteger las aspiraciones de mujeres pertenecientes al Marianismo y que lucharon por el triunfo del Partido

A las 4 de la tarde de ayer celebró una importante Junta General el Directorio de Mujeres Marianistas, bajo la presidencia de la señora Tina Forcade de Jackson.

Asistieron más de doscientas mujeres, representativas de todos los Barrios de la Habana., también de doce Términos de la Provincia y las Presidentas de las Delegaciones Provinciales de Pinar del Río, Santa Clara, Camagüey y Oriente.

Actuó de secretaria la señorita Hermínia Pedroso y de Tesorera la señorita Eloisa García.

Después de un cariñoso saludo a la Asamblea por la presidenta y de explicar el motivo de la convocatoria, cual era la de formar dos magníficas secciones de trabajo y de auxilio Social, para defender, calorizar y proteger a las mujeres marianistas luchadoras abnegadas en la última jornada cívica, se nombraron los comités que forman cada una de las secciones dichas.

Sección de Trabajo-Comité de Visita: Señoras de Jackson, Andrea Clemente; Rosalía Martínez y Asunción García. Comité de Inscripción: Señoras de Govantes y de López Jaleo y las señoritas Eloisa García y Virginia López.

Sección de Auxilio Social-Comité de Compras: Señoras Loló Iglesias, Milagros Sarmiento, Luisa Alonso y Araceli del Peso.

Comité de Distribución: Señoras de Peña y de Almeida, Herminia Pedroso y Mercedes Rodríguez.

Se acordó unirse a la campaña iniciada por la Sargentería Marianista, pidiendo la Secretaría de Sanidad, en el próximo Gobierno del doctor Gómez, para el doctor Manuel Mencía y pedir como un acto de toda justicia, para la mayoría del electorado que le dió el triunfo a la Coalición, una representación femenina en el nuevo Gobierno, apoyándose por la Asamblea a una sola republicana, en el caso de ser atendidas la que es líder de las mujeres marianistas: la señora Forcade de Jackson. Esa proposición fué acogida con una atronadora salva de aplausos.

Se acordó pedir apoyo para este último acuerdo a todos los jefes y a la Sargentería del Partido, donde la señora Jackson tiene bien ganadas simpatías y consideraciones.

Se apoyó la moción de la señora presidenta para hacer suyas las declaraciones del Senador electo por Pinar del Río doctor Octavio Rivero, pidiendo a los congresistas coalicionistas deben unirse en gran fusión congresional de todo punto necesaria, para el buen gobierno del Presidente Gómez, y a la idea de propender a formar en un futuro próximo el gran Partido Republicano Socialista o Nacional Socialista.

En medio de gran entusiasmo se procedió al reparto de víveres a treinta madres necesitadas, afiliadas del Directorio. Este reparto fué donativo de la presidenta, pero se llevará a cabo mensualmente por contribución generosa de todas las afiliadas.

Con inusitado regocijo, sintiéndose triunfadoras, en gran demostración de unión y concordia, se terminó la junta a altas horas de la tarde.

Por no afectarle los 7 recursos establecidos en este Municipio la Junta Ecrutadora expedirá el certificado de elección al doctor Antonio Beruff Mendieta

Según todas las noticias, en la reunión que se celebrará en la mañana de hoy la Junta Escrutadora de la Habana, ésta conocerá de que en el Municipio habanero sólo se han presentado siete recursos en cuanto a lo Municipal, los cuales—caso d eprosperar—no afectaría la elección del cadidato tripartita doctor Antonio Beruff Mendieta.

Y... en atención a ello, se deduce, que mañana será expedido el certificado de elección del doctor Beruff Mendieta, pues no afectándole los siete recursos presentado, no existe ninguna otra razón para que no sea proclamado como Alcalde de la Habana.

HACEN RECOMENDACIONES PARA EL GABINETE LOS MARIANISTAS PINAREÑOS

Ayer le fué dirigido el siguiente telegrama al Presidente electo.

PINAR DEL RIO, marzo 5.

Doctor Miguel Mariano Gómez. Habana.—Reunido el Comité Ejecutivo Provincial del Partido «Acción Republicana», acordó unánimemente reiterar a usted las siguientes peticiones: Doctor Manuel Mencía, Secretario de Sanidad; doctores Luis A. Collado y Amado Baylina, Secretario y Subsecretario, respectivamente. (Fdo.) **Dr. Octavio Rivero**, presidente. **Dr. Martí**, Secretario.

DE 126 TERMINOS HAN QUEDADO FIRMES LAS ELECCIONES EN 88

Pinar del Río. .De 15 términos municipales, quedaron firmes.	13
Habana .. ..De 26 términos municipales, quedaron firmes.	18
Matanzas .. .. ..De 22 términos municipales, quedaron firmes.	19
Santa Clara. . .De 32 términos municipales, quedaron firmes.	27
Camagüey .. .. ..De 9 términos municipales, quedaron firmes.	3
Oriente .. ..De 22 términos municipales, quedaron firmes.	8
Resumen: De 126 términos municipales, quedaron firmes. . .	88
Pendientes de recursos establecidos	38
Total de términos de la República	126

32 COLEGIOS NO CELEBRARON ELECCIONES

	Colegios
Pinar del Río	1
Habana	4
San José de las Lajas	1
Martí	1
Rodas	1
Camagüey	1
Ciego de Avila	1
Alto Songo	5
Banes	1
Baracoa	1
Cobre	1
Gibara	1
Holguín	1
Manzanillo	4
Mayarí	2
Victoria de las Tunas	5
Yateras	1
TOTAL	32

350 COLEGIOS SUJETOS A RECURSOS EN CUANTO A LO MUNICIPAL, SIN LA HABANA

Faltan los de la Habana.

	Colegios
Candelaria	3
San Cristóbal	2
Bejucal	2
Guanabacoa	5
Marianao	1
Manguito	3
Limonar	2
Cidra	4
Cienfuegos	101
San Diego del Valle	2
Santa Clara	16
Ciego de Avila	59
Jatibonico	2
Morón	4
Nuevitas	23
Guáimaro	2
Santiago de Cuba	1
Cobre	1
Manzanillo	24
Campechuela	24
Bayamo	52
Niquero	4
Puerto Padre	1
San Luis	3
TOTAL	350

COLEGIOS SUJETOS A RECURSOS EN CUANTO A LO PROVINCIAL

	Colegios
Pinar del Río	2
Matanzas	82
Santa Clara	41

Habana, Camagüey y Oriente, no se conocen los datos exactos.

UNIVERSAL: EXITO DE «LA BIEN PAGADA»

Un lleno sin precedentes registró ayer el popular y siempre favorecido cine UNIVERSAL, de Egido entre Sol y Muralla, el preferido de las familias. El monumental programa, con dos regios estrenos, que ayer se ofreció, se repite hoy, y seguramente miles de personas han de desfilar por la espaciosa sala del UNIVERSAL. En su función corrida de 1 a 11.30, exhibe hoy revista, comedia, la monumental joya del cine español, basada en la atrevida novela del Caballero Audaz, titulada «La bien pagada», hablada en español por la bella actriz Lina Yegros; y por último el estreno de la estupenda y magnífica producción «Doble personalidad», con Edmund Lowe. «Doble personalidad» es la aventura más emocionante que sobre espionaje y crímenes se ha llevado a la pantalla.

Los precios son los de costumbre, 10 centavos mayores antes de las 6.30 y 15 centavos después. Niños y tertulia 5 centavos siempre.

Mañana, gran programa con «Sangre de circo» y «El héroe público número 1», comedia y revista.

RIVOLI: «COMPAÑERO DE VIAJE»

Sin igual programa ofrece hoy, viernes, a sus asiduos el siempre concurrido y elegante cine RIVOLI, de Cuarta y Quinta, en el aristocrático reparto La Sierra, teléfono FO-1311.

La empresa de este popular teatro ofrece hoy, viernes, en sus tandas de 4.30 y 8.30, el estreno de una variedad Fox, la bella e interesante superproducción «El encanto del hogar», interpretada por la encantadora Shirley Temple y Varnes Dunn; y el estreno de la magnífica y lujosa joya «Compañeros de viaje», con Claire Trevor y Edmund Lowe como intérpretes.

Precios: los de costumbre.

Mañana se presentará un gran programa.

FLORENCIA: «LA BIEN PAGADA»

Monumental programa ofrece hoy el cine FLORENCIA, de San Lázaro y San Francisco, el preferido de las familias de esa barriada. Su espaciosa sala ha de verse llena, ya que en el programa se ofrecen dos monumentales estrenos. A las 2, a las 4, a las 6, a las 8 y a las 10 se exhibe: revista, la superjoya hablada en español «La bien pagada», interpretada por Lina Yegros y basada en la atrevida novela del Caballero Audaz, y la chistosa producción, también hablada en español, por Miguel Ligero, titulada «Ir por lana...»

Precios: mayores 15 centavos, niños 10 antes de las 6.30; después de esta hora, mayores 20 y niños 10.

Mañana: «Melodías de Broadway de 1936» y «Esposados y desposados».

GRAN MATINEE EL DOMINGO DE LA ASOCIACION CANARIA

El próximo domingo día 8 del actual, celebrará la Sección de Recreo y Adorno de la Sección Canaria una gran matinée bailable en su local social de Prado y Neptuno, de 2 a 7 de la tarde.

Los bailables de esta fiesta estarán a cargo de la popular orquesta de «Belisario López» y el Septeto «Gloria Matancera».

Las damas que deseen asistir a esta matinée deben solicitar sus invitaciones en la Secretaría de la Sección de Recreo y Adorno.

S O C I E D A D E S   E S P A Ñ O L A S

ACTOS PARA HOY

NOTARIA DEL DR. PASTOR DEL RIO: Boda civil de la señorita Dolores Sordo Rodríguez y del señor Manuel A. del Toro, ex presidente de la «Asociación de Representantes del Comercio». a las siete de la tarde. Dicha Notaría está situada en Pí y Margall (Obispo) número 75.

CENTRO ASTURIANO: Continuación de la junta ordinaria de directiva a las ocho y media de la noche en el palacio social.

SOCIEDAD «HIJOS DE CABRANES»: Junta muy importante de la directiva a las ocho y media de la noche en el palacio del Centro Asturiano.

Para este acto cita el secretario, señor Rosendo Solares.

«MONTERROSO Y ANTAS DE ULLA» y «JUVENTUD DE BALEIRA Y SU COMARCA»: Junta de directiva a las ocho y media de la noche en el Centro Gallego.

«PARTIDO JUDICIAL DE PADRON»: Sesión ordinaria de la directiva a las ocho y media de la noche en Monserrate 125, altos.

FIESTAS PROXIMAS

HOMENAJE A LA SRA. MERCEDES PINTO: Grandioso acto patrocinado por las sociedades españolas, en homenaje a la señora Pinto, se celebrará el domingo próximo a las nueve de la mañana en el «Teatro Nacional».

SOCIEDAD «CONCEPCION ARENAL»: Gran matinée bailable el domingo en el «Círculo Republicano Español».

«JUVENTUD BALEIRA Y SU COMARCA»: Entrega de un título de Socio de Honor a don Claudio Conde. el domingo por la tarde. A la vez se celebrará una gran matinée bailable en los jardines «La Cotorra».

«ASOCIACION CANARIA»: Matinée el domingo en sus salones de Prado y Neptuno.

«AGRUPACION PROGRESISTA»: Baile de carnaval el sábado por la noche en Prado número 110, esquina a Neptuno.

SOCIEDAD «CURROS ENRIQUEZ»: Grandes bailes el sábado por la noche y el domingo por la tarde, amenizados por tres famosos conjuntos musicales.

«CENTRO ASTURIANO»: Brillante baile de carnaval el sábado por la noche, en su espléndido palacio.

«CENTRO DE DEPENDIENTES»: Colosal verbena el domingo por la noche en su regio palacio de Prado y Trocadero.

«AGRUPACION ARTISTICA GALLEGA»: Magna fiesta bailable el sábado por la noche en sus propios salones de Zulueta número 46.

«DEPORTIVO CARMELO»: Baile animadísimo, el domingo por la noche en su espléndida terraza de Línea y 18, Vedado.

«LICEO DE MEDINA»: Gran baile el domingo por la noche en sus amplios salones de la calle 23, esquina a D, Vedado.

«CLUB DE FERRETEROS»: Acontecimiento bailable el sábado por la noche en sus terrenos y salones de Cerro número 547.

VALIOSAS COMISIONES HA NOMBRADO LA DIRECTIVA DE «HIJAS DE GALICIA»

De acuerdo con lo prometido, ofrecemos la relación de vocales que la Directiva de «Hijas de Galicia» designó recientemente para formar parte de las Comisiones Especiales nombradas al objeto de llevar a la práctica el control de suministros en la Casa de Salud «Concepción Arenal».

Comisión de Abastos: Presidente: señor Tomás Domínguez; vice-presidente: señor José A. Yañez; secretario: Juan Jartín; vice-secretario: señora Sofía Santos; y vocal: señorita Josefina de Celis.

Comisión de Víveres: Presidente: José López Fernández; vice-presidente: señorita Georgina Cabo; secretario: señor Jesús Díaz; vice-secretario: señora Elvira Gómez de Iglesias; y vocal: Jaime Domínguez.

Comisión de Loza y Ferretería: Presidente: señor Eleuterio Neira; vice-presidente: señor Cándido Rey Doce; secretario: señor Manuel Palmero; vice-secretario: señora Mercedes Fernández ; y vocal: señorita Concepción Chao.

Comisión de Ropa y atención de camas: Presidenta: señora Teófila Arenas; vice-presidente: señor Luis Pereira; secretario: señor Enrique de Lago; vice-secretario: señor José Rodríguez Gómez; y vocal: señorita Milagros Balseiro.

Estas designaciones fueron realizadas por el acuerdo unánime de los asistentes. Teniendo en cuenta la esencia del proyecto que fué aprobado en sesión extraordinaria, los componentes de estas Comisiones Especiales cumplirán con alteza de miras, la misión que les ha sido encomendada, ya que fué propósito del Presidente Social señor José Castro Molina, al hacer el estudio de este sistema, el implantarlo con la mayor brevedad, por ser necesario para la mejor atención de las asociadas.

ADVERTENCIA IMPORTANTE SOBRE ALGUNOS CARNETS DEL «CENTRO GALLEGO»

Hace pocos días hemos publicado una relación de treinta y seis señores a quienes la Sección de Propaganda les concedió el título y el carnet especial de socios propagandistas del Centro Gallego por haber hecho las cinco nuevas inscripciones que se requieren para recibir tán preciado galardón social.

Como los agraciados no han dejado sus domicilios cuando llevaron las inscripciones, algunos de los cuales se desconocen, y se necesitan dos fotografías de las que se usan para carnets para fijar una de ellas en el que se les da como recompensa de su cooperación al engrandecimiento de la Sociedad, se les avisa por este medio para que pasen por la Secretaría de la Sección de Propaganda en horas hábiles de oficina, llevando las mencionadas fotografías.

Una vez más llamamos la atención de los socios acerca de la especialidad del nuevo carnet de propagandista con que se premia el aporte de cinco nuevas inscripciones, pues a su valor intrínseco para los que sepan apreciar el honor que confiere a quienes lo pesean, hay que añadir el extrínseco, ya que sé ha sabido aunar la bondad y la elegancia con la utilidad práctica que él mismo tiene para los distintos usos de la vida.

EN EL PALACIO DEL CENTRO ASTURIANO SE CELEBRARA MAÑANA POR LA NOCHE UNA FIESTA BAILABLE SOBERBIA

Numerosos alicientes hay para el baile del sábado en el Centro Asturiano. Además de los premios que se otorgarán a la persona, parejas y comparsas que más ridículamente vayan vestidas, figura el ponche que será ofrecido a los premiados por la taberna del Centro Asturiano, obsequio del señor Jesús Fernández García, arrendatario de la misma que así coopera con la Sección de Recreo y Adorno.

Un ponche selecto preparado a base de bebidas de primera calidad, como son las que se expenden en el café taberna del Centro Asturiano, ideado por León e Cantinero, que tiene un bigotillo muy última moda.

Las orquestas de Antonio Ma. Romeu. Belisario López, Antonio Ma. Cruz, Jazz Band «Los Bohemios», el Septeto Nacional de Piñeiro y el afamado Quinteto Tomé, tiene a su cargo la ejecución del programa bailable.

Una innovación será puesta en práctica en este baile por la Sección de Recreo y Adorno del Centro Asturiano, la que ha de constituir un éxito. Se trata de la instalación de unos amplificadores en el salón principal, con lo que se podrá escuchar a los conjuntos que toquen en este salón, desde cualquier extremo del mismo. Se trata de un equipo Western Electric, idéntico a los usados para la filmación de las películas, cedido, galantemente, por la Cuban Telephone Company y cuya instalación ha sido dirigida personalmente por el señor Swen, Ingeniero de Sonidos de dicha Compañía.

Están de plácemes, pues. los bailadores que acudan el sábado al Centro Asturiano.

PARA EL GRAN BAILE QUE EL CENTRO DE DEPENDIENTES ANUNCIA PARA EL DOMINGO, EXISTE ENORME ANIMACION

Pasado mañana, domingo, se celebrará según ya informamos, el baile de Carnaval correspondiente al mismo en el palacio de la Asociación de Dependientes, donde se ha venido celebrando brillantemente la presente temporada y continuará en los días 15 y 22, para terminar el sábado 28 con una fiesta de despedida.

Consideramos innecesario ponderar los valores que juegan en la organización de este baile. Es público y se ha podido comprobar, que la Sección de Recreo y Adorno de Dependientes aseguro para esta temporada carnavalesca los mejores conjuntos musicales, y así, Romeu, Belisario López, Antonio María Cruz, Sonora y Gloria Matancera y Happy Happy, seis orquestas, hacen las delicias de los bailadores desde las nueve de la noche hasta las cuatro de la mañana en los espaciosos salones de Prado y Trocadero.

Sin duda se producirá de nuevo el lleno el domingo 8. Cada baile de los celebrados registró mayor concurrencia. Es fácil advertirlo con solo presenciar el espectáculo que ofrece el Paseo de Martí entre las calles de Virtudes y Colón. Hasta Animas se van aglomerando los automóviles ocupados por máscaras que se dirigen a la Asociación de Dependientes, y entre Trocadero y Colón la concurrencia invade las aceras y portales desde hora muy temprana.

A las nueve de la noche se iniciará la fiesta. Sólo se podrá entrar por el Paseo de Martí.

El edificio se prepara siempre de nuevo. Cada uno de los bailes es objeto de particular atención por parte de la Sección de Recreo y Adorno. Se les organiza no como parte de una serie de festivales, sino como si se tratara de un baile único y aislado. Y bailes únicos en verdad resultan en La Habana estos de la Asociación de Dependientes. Quien lo dude que lo pregunte a los que hayan concurrido, que son todas las máscaras de este Carnaval de 1936.

LA FIESTA DE MAÑANA Y DEL PROXIMO DOMINGO EN «CURROS ENRIQUEZ»

El baile, que mañana por la noche tendrá efecto en «Curros Enríquez», constituirá un petit acontecimiento. Entre la juventud bailadora es el tema obligado, lo cual se explica, ya que será amenizado por la afamada orquesta «Corman», y los septetos Nacional de Piñeiro y Cauto.

Los activos organizadores. Joaquín Fernández y Antonio Barro, asesorados por el joven Manuel Vázquez, colmarán de alicientes dicha verbena, así como la matinée del domingo, que también resultará espléndida.

Las damas y damitas tendrán acceso gratis. Los caballeros sólo pagarán cuarenta centavos.

HABRA UNA FIESTA ROJA EN EL CASINO ESPAÑOL

El Comité de la Casa del Casino Español, del cual es Presidente el cumplido joven señor José Alvarez Núñez, ha acordado que sea rojo el baile del próximo sábado 7, en el Palacio de Prado y Animas.

Los salones serán decorados de rojo, a tono con el carácter de la fiesta. La iluminación también será toda roja, lo cual dará un aspecto fantástico al baile.

Los bailables estarán a cargo de la famosa Orquesta de los Hermanos Martínez y del excelente septeto Matancero.

Se organizan para esta fiesta, numerosas comparsas de dominós rojos, que darán a la misma inusitada animación.

El Baile Rojo del próximo sábado en el Casino Español, ha de resultar una fiesta magnífica, dado el embullo que reina para el mismo entre los señores socios y sus familias.

LA BODA BOLADO-GONZALEZ

Mañana por la noche, a las nueve y media y en la iglesia de Santo Angel, contraerán matrimonio la distinguida señorita María Antonia Bolado y Jesús González Freire, secretario de la prestigiosa sociedad galaica «Hijos del Ayuntamiento de Pol y su Comarca».

Actuarán de padrinos en dicha ceremonia, la señora Jerónima López de González. cuñada del novio, y Ramiro Bolado, hermano de la novia.

La boda notarial se efectuará también mañana, a las tres de la tarde, ante el doctor Luis Ramos Izquierdo.

EL CLUB DE FERRETEROS CELEBRARA MAÑANA UN FESTIVAL MAGNIFICO

Es el próximo sábado el gran Festival del Club de Ferreteros, en su sede, de Cerro número 547. Reina mucha animación para el mismo, habiéndose repartido 1.500 invitaciones entre las familias de nuestra buena sociedad, asiduas al club. Las entradas valen 80 centavos y hay vendidas ya 1.200, pueden adquirirse a la entrada del Festival, la noche del sábado.

En los salones va la Orquesta de Neno González, con Paulina; en el Floor, la de los Palau y el Septeto Matancero, se situará en el «Court» de Tennis.

Para el Concurso de Comparsas, con premios, que concede el club, se han inscripto: Los Cosacos, Los Piratas, Damiselas, Japonesas, Criollas, Majas, Amapolas, Arlequines y la de «Los 50 Pesos».

En el interior de la fiesta no habrá cuestación alguna.

UN SENSACIONAL CONCURSO

La Comisión de Arbitrar Recursos de la Beneficencia Gallega ha últimado ya todos los detalles del gran festival que esta Sociedad ha de celebrar en todos los jardines de La Tropical el día 19 de abril próximo.

Por la mañana se celebrará el «Concurso de los Mayos» con la pompa propia de esta interesante tradición regional, al final de cuyo acto será proclamada la Reina de los Mayos y su Corte de Honor, teniendo lugar su apoteosis en la fiesta que esta Sociedad celebrará el 25 de Julio en el Teatro Nacional.

Por la tarde, las mejores orquestas de la Habana amenizarán los bailes que habrá en los distintos salones de aquellos encantadores jardines.

Al final se quemarán los «mayos» con todo el rito simbólico de esta gran fiesta primaveral: la fiesta de la flor y del fuego cuyos orígenes se remontan a los orígenes de la historia.

Durante la fiesta de la tarde se celebrará una gran Kermesse con premios valiosos que han prometido donar importantes personalidades de la Colonia Gallega y sus simpatizadores.

Pronto se publicarán las bases a que ha de ajustarse la proclamación de la Reina de los Mayos y su Corte de Honor.

Sin moverse de su casa

despache todos sus asuntos bancarios por medio de

The Royal Bank of Canada.

Envíe a la sucursal más próxima cuantas transacciones necesite, incluyendo depósitos, giros, cobros, etc., y recibirá rápida y cuidadosa atención. Contestación inmediata a toda solicitud de informes.

The Royal Bank of Canada

M.E.C.D. 2016

HACIENDA DARA A LOS WHISKEYS DE INGLATERRA Y CANADA IGUAL TRATO QUE A LOS LICORES NACIONALES

Está en vigor el decreto que condona las penalidades y multas a todos los contribuyentes del municipio habanero

Cree el Alcalde que durante el mes de Abril conseguirá una recaudación de $500,000. Anuncia el Alcalde a los contratistas que les pagará en la primera oportunidad

INFORMACION GENERAL DEL MUNICIPIO DE LA HABANA

Ha entrado en vigor desde ayer en el Municipio el decreto-ley acordado últimamente por el Consejo de Secretarios, a propuesta del nuevo Alcalde Municipal Comandante Arístides Sosa de Quesada, el que será aplicado a los contribuyentes conforme su finalidad y fundamento.

El Alcalde Municipal de facto, Comandante Sosa Quesada, dijo ayer a los repórters, que esperaba que con las facilidades que estaba brindando a todos los contribuyentes del Municipio, éstos sepan corresponder, pagando sus adeudos y atrasos con la administración municipal.

Dicho decreto-ley en su parte dispositiva dice: Se concede un plazo de DIEZ DIAS HABILES, a partir de la publicación del presente en la Gaceta Oficial de la República para que dentro del mismo puedan los contribuyentes hacer pagos al Municipio de la Habana sin las penalidades o multas a que se refieren los artículos 69 y 147 de la Ley de Impuestos Municipales, de todos los adeudos pendientes por concepto de industrias, comercios, artes, oficios y patentes de alcoholes, liquidando los expedientes de manera definitiva. Artículo II: Igualmente quedan condonadas todas las penalidades o multas que se hubieren impuesto por el concepto de Impuesto Territorial, y Artículo III: Todos los contribuyentes que no se acogieren a los beneficios del presente decreto-ley, dentro de dicho término, serán considerados como ocultadores y defraudadores, siguiéndose contra los mismos el procedimiento de cobranza por todos sus trámites, con las penalidades, multas y recargos prevenidos en la Ley.

EL ALCALDE TRATARA DE PAGAR UN MES A LOS CONTRATISTAS.—En las últimas horas de la tarde de ayer el nuevo Alcalde, Comandante Sosa Quesada, recibió en su despacho municipal a los distintos representantes de casas comerciales que tienen contratos de suministros para las dependencias municipales, quienes expusieron a la primera autoridad municipal, la situación precaria que vienen sufriendo, así como el deseo que tenían todos de cooperar a su gestión administrativa, ya que le merecía absoluta confianza. El Alcalde, Comandante Sosa, les hizo saber que se encontraba altamente agradecido por los cumplimientos de suministros que venían realizando a las dependencias municipales, y que se disponía tan pronto lo permitiera la recaudación ir pagándoles los meses más atrasados, en la seguridad que la administración municipal cumpliría con todas sus obligaciones legales.

TRASLADAN EMPLEADOS PARA IMPUESTO MUNICIPAL.—El nuevo Alcalde Municipal ha considerado que en virtud de la labor saludable que viene realizando el Jefe de Gobernación Municipal Dr. Alonso Linares, comprobando que la mayoría de los contribuyentes del Municipio vienen teniendo atrasos con el erario municipal, ha dispuesto se habiliten los empleados que sean necesarios, trasladándolos al Departamento de Impuestos, para que actúen enérgicamente a favor de la recaudación del Municipio.

He podido conocer —dijo el Alcalde— que por el Departamento de Gobernación se realiza eficiente cooperación administrativa, descubriendo gran número de deudores del municipio que unas veces por el estado económico, pero otras por apatía o dejación, se atrasan en sus contribuciones, perjudicando la marcha administrativa del municipio, y esa cooperación ayuda eficazmente a la administración, y da a conocer la verdadera situación económica de los deudores.

EL MUNICIPIO RECAUDARA 500 MIL PESOS EN ABRIL PROXIMO.—El Alcalde, Comandante Sosa Quesada, se muestra optimista respecto a la recaudación que habrá de tener el municipio durante el mes de Abril próximo, y por ello dijo ayer a los repórters municipales, que esperábase una recaudación de 500 mil pesos durante ese mes, por lo que el Alcalde podría satisfacer todos los compromisos que tiene la administración.

ADMIRABLE LA ENSEÑANZA EN EL COLEGIO MUNICIPAL.—Por el Jefe del Departamento de Cultura Municipal, Sr. José Luciano Franco, es elevado un informe al nuevo Alcalde Municipal, Comandante Sosa Quesada, sobre la labor que viene realizando el Dr. Calixto Suárez Gómez, Director del Colegio Municipal «José Miguel Gómez», donde se encuentran recibiendo enseñanza más de doscientos niños becados por el Municipio.

Entre la gestión que realiza el Dr. Suárez Gómez al frente del referido plantel, se encuentra el haber introducido el sistema de enseñanza «Dalton», altamente beneficioso para los niños, por su facilidad y comprensión, así como el ofrecerles a los niños una conferencia semanal sobre las enfermedades profilácticas, para mayores de 14 años, haber establecido juegos intercolegiales, películas dos veces a la semana, de verdadera enseñanza para los becados, fiestas culturales entre ellos mismos, habiendo instituído el grupo de educación física, juegos y deportes, como también explicándose el cursillo especial sobre asignaturas básicas a los alumnos retrasados de la sección primera del plan «Dalton».

Al propio tiempo el Dr. Calixto Suárez, Director de ese centro, presta eficiente atención para los alumnos que por cualquier causa se indisponen, enferman o lesionan durante las labores de práctica y estudios que realizan.

Información Telegráfica del Interior de la Isla

Por nuestros Corresponsales a través del Hilo Directo del DIARIO

HABANA

DESAPARECE UNA MENOR DE SU CASA

MARIAO, marzo 5. DIARIO. Habana. — En la Jefatura de la Policía denunció Dominga García Avila, natural de México, de 47 años de edad, residente en Santa Petronila 13, que desde ayer falta de su domicilio su hija Clara Fernández García, de 20 años, temiendo que le haya ocurrido alguna desgracia.

DETENIDO UN CHAUFFER. —El vigilante 2620 de la Sección de Radio, de la Perseguidora 34, que se encontraba de servicio por los Repartos, procedió al arresto del chauffeur Emiliano Pellón Ibáñez, de 39 años, vecino de Antilla 15, quien guiaba el auto 37891 sin circulación ni título. Pellón declaró que se le había extraviado ese documento. El auto fué remitido a los fosos municipales.

RECURSO DECLARADO SIN LUGAR. — Por auto del día 4 del actual, dictado por la Sala de lo Civil de lo contencioso administrativo de la Audiencia de la Habana, integrada por los Magistrados Gustavo F. Arocha, José Rodríguez Acosta y Emiliano Menéndez, se declaró sin lugar, el recurso de apelación interpuesto por Silvio Hernández Valiente, contra las elecciones celebradas en el Término Municipal de Marianao, al efecto de que declaran la tache del candidato a Concejal, Antonio González Hernández, del Partido Unificación Social de Marianao. Informaron en el acto de la vista, por el recurrente el doctor Miguel Párraga y por el opositor, el Dr. Angel Valdés Montiel.

LESIONADA GRAVE POR UN AMIGO. — En el Centro de Socorro fué asistida de contusiones y escoriaciones por el Dr. Angles, Angela artínez Domínguez, natural de Cárdenas, de 24 años, vecina de Zayas y Santa Catalina. Declaró a la policía que su amigo René Hernández, (a) Neno le dió varios puntapiés en el vientre sin causa alguna.— A. MARTINEZ, Corresponsal.

MATANZAS

SE ESTIMA INTENCIONAL EL INCENDIO DE UNA CASA

MATANZAS, marzo 5. DIARIO. Habana.—Fué destruída por un incendio la casa habitada por David breu, en la finca «San José», del Término de Jagüey Grande, estimándose intencional por la forma en que se produjo.

LESIONADO GRAVE

Trabajando en el trasbordador de caña de la finca «Santa Elvira» en Martí, prodújose graves lesiones el obrero Eusebio González Acosta.

LESIONES POR IMPRUDENCIA

Gregorio Carreño causó lesiones graves por imprudencia a Feliciano Hernández, vecino del Perico, iniciándose la causa correspondiente. LOVIO, Corresponsal.

CAMAGUEY

BANQUETE-HOMENAJE AL DR. ROSELL

FLORIDA, marzo 5. DIARIO. Habana.—A la hora en que telegrafío —nueve y treinta de la noche— está siendo objeto de un homenaje en el Casino Español el doctor Ernesto Rosell, ex-presidente de dicha colectividad y Senador de la República, recientemente electo.

Este acto, consistente en un ágape trascendental, le es ofrecido en reconocimiento a su hermosa labor en pro del Casino. Los más destacados elementos de la sociedad floridana se han sumado a tan merecido banquete-homenaje. ALVAREZ, Corresponsal.

CELEBRO SESION LA DELEGACION DE COLONOS ACORDANDO UNA PROTESTA

FLORIDA, marzo 5. DIARIO. Habana.—Sigue el malestar entre los colonos y obreros de ésta, con motivo de la modificación de los promedios azucareros. Hoy celebró sesión la Delegación de los Colonos de Florida, tomándose importantes acuerdos, y elevando su más enérgica protesta contra el Decreto-Ley número 305, que ha hecho bajar el precio del azúcar en perjuicio del obrero y del colono. ALVAREZ, Corresponsal.

ORIENTE

LLEGADA DE UN YATE AMERICANO A SANTIAGO DE CUBA

SANTIAGO DE CUBA, marzo 5. DIARIO. Habana.—A las ocho de la mañana, fondeó en nuestra rada, el yate norteamericano «Hardy Biacu», propiedad de la familia Lloyd, procedente de Kinsgton, Jamaica. Después de la visita oficial de las autoridades de inmigración desembarcaron para visitar los lugares históricos.

Tienen el propósito de salir mañana para Isla de Pinos y la Habana, partiendo de esa capital para Jacksonville. A la familia Lloyd acompáñala el sabio naturalista William Beebe. GARCIA. Corresponsal.

LA CAUSA DE LUISA MORENO EN LA AUDIENCIA

SANTIAGO DE CUBA, marzo 5. DIARIO. Habana.—Esta tarde la Audiencia juzgará por parricidio a la bella campesina oriental, Luisa Moreno, que fué condenada a cadena perpetua por el propio Tribunal. El defensor Fernández Plá, estableció un recurso por quebrantamiento de forma ante el Supremo, declarándolo éste con lugar, y ordenando la celebración de nuevo juicio. A Luisa Moreno acúsanla de haber matado a su esposo legítimo José Manuel Rodríguez, en 23 de diciembre de 1933, en una villa del Central «San Antonio» del Término de Guantánamo. Entonces, se publicó que Luisa había aparecido con un balazo en el pecho y su esposo muerto, en el cuarto de su residencia. En aquella época Luisa tenía 29 años de edad, y su esposo 22 años. Luisa, en el sumario declaró que había sido un pacto suicida, pero los jueces procesáronla, excluyéndola de fianza, habiendo interesado el Fiscal para ella pena de muerte por parricidio.

La acusada se encontraba actualmente en la Cárcel de Guanabacoa, siendo trasladada a ésta, ingresando anoche en el Vivac de esta ciudad. GARCIA, Corresponsal.

FALLECIO LA SEÑORA JOSEFA MARINELLO

SANTIAGO DE CUBA, marzo 5. DIARIO. Habana.—En el Central «Algodones», próximo a esta ciudad, ha fallecido la distinguida señora Ana Josefa Marinello, hermana de los conocidos jóvenes Juan y Zoilo Marinello; este último Representante a la Cámara, electo últimamente.

El fallecimiento de dicha dama ha causado profunda pena en el lugar de referencia. GARCIA, Corresponsal.

LOS DETALLISTAS QUE TIENEN BOTELLONES PODRAN EXPENDER SU CONTENIDO EN TREINTA DIAS

Una comisión de «Centinelas de la República» fué a la Secretaría de Hacienda a recabar la depuración de las listas de los veteranos que cobran pensiones del Gbno.

El Subsecretario de Hacienda, Dr. Luis Vidal, está estudiando una resolución para impartir su aprobación, en el sentido de que a los whiskeys del Canadá y del Reino Unido, se les aplique el mismo trato que al de fabricación nacional.

También estudia otra resolución por la cual los licores en tránsito por las Aduanas de la República, abonen los derechos correspondientes y se le impongan los sellos denominados «sin valor» a los envases no mayores de un litro.

Desde el comienzo de la vigencia de la Ley Alcoholera, que prohibe a las fábricas de licores la expendición de los mismos en botellones, no podrá expenderse en envases mayores de un litro.

El doctor Pírez, alto funcionario de la Secretaría de Hacienda, nos dijo, que ya era cosa resuelta y firme el expendio de licores en botellas y litros, cuyos envases es el mayor tamaño que pueden disponer los fabricantes.

Agregó el doctor Pírez, que los detallistas que tienen dichos botellones, tienen un plazo de 30 días para vender su contenido, desde que reciban el «sello sin valor» que justifica el pago previo del impuesto.

TRANSPORTE DE LICORES.—Para no incurrir en infracciones los detallistas que tengan licores en sus tiendas y no les hayan fijado el llamado «sello sin valor» hasta transcurrido un plazo de 30 días, desde el momento que hayan recibido la estampilla; también se concede un plazo de 60 días para que los licores que se encuentran en envases grandes sean traspasados a envases menores, y que sobre ellos se haya pagado el impuesto con anterioridad a la vigencia de la Ley.

CENTINELAS DE LA REPUBLICA.—En la mañana de ayer ha sido presentado al Secretario de Hacienda un escrito por la Asociación Centinelas de la República, en el que solicitan del departamento una depuración amplia de las pensiones que se conceden a los Veteranos del Ejército Libertador, para que solamente resulten beneficiados los que efectivamente hayan pertenecido a dicho Ejército, y otra en los registros correspondientes del Archivo, por estimar que existen personas disfrutando pensiones sin derecho a ellas.

Proponen los Centinelas de la República la creación de una comisión formada por ternas expedidas por el encargado del Archivo del Ejército Libertador, integradas por un oficial, un sargento, dos cabos y tres soldados, presidiendo dicha comisión un oficial del actual Ejército Constitucional.

Estiman los proponentes que en tres meses de activa labor, dicha comisión pudiera dejar perfectamente realizado el Censo que desean se verifique, haciéndolo por Provincias, y demandan del Secretario de Hacienda su empeño en esa labor depuradora.

PIDE DINERO CAMAGUEY.—El Administrador del Distrito Fiscal de Camagüey, ha dirigido escrito al Secretario de Hacienda, solicitando situación de fondos para el pago de atenciones del mes de marzo por las cantidades de $3.427.13; $166.83; y $115.00 para pago de personal y material.

DERECHO DE TANTEO.—Por el Juzgado de Primera Instancia de San Juan y Martínez se ha dado cuenta al Secretario de Justicia y éste al de Hacienda, de que en el juicio de mayor cuantía seguido por la señora Blanca Rosa Urquiaga Vento, contra Fernando Piñar Malver, se ha sacado a pública subasta la finca rústica «Los Cocos», tasada en $1.774, ofreciéndose solamente por el ejecutor, $1.176.00, por lo que da cuenta para que se ejerza el correspondiente derecho del Estado.

Explotación del gusano de seda en Isla de Pinos

El Director del Presidio Modelo solicita datos del Secretario de Agricultura. Títulos de marcas

El Secretario de Agricultura recibió ayer un escrito del señor A. Silva, Director de la Escuela Agrícola del Presidio Modelo, Isla de Pinos, solicitando datos y material de reproducción para llevar a cabo en los terrenos de dicho plantel una siembra de moreras y una crianza de gusanos de seda.

TITULOS DE MARCAS.—Se expidieron ayer títulos de marcar ganado a los señores Martirdo Mirabal González, Domingo Hernández, José Pérez Yánez, Francisco Turiño Díaz, Amado de Jesús Cuéllar Cancio, Hilario Hernández Hurtado, Rodríguez y Hermanos, Rogelio Cossío Zaldívar, Amelia Fernández Aguilera, Arsenio Humpierre Abreu, Rafael Echemendía Gómez, Juan Piñera Saldaña, Balbino Prado Paz, Martín García Ricardo y Juan del Río Fuentes.

Se ha fijado para el día 24 la causa contra López Fraga por asesinato y por otro delito de asesinato frustrado

Ha seguido desenvolviéndose de un modo favorable para los encausados el juicio contra los ex-funcionarios y ex-concejales de Güines por varios delitos. Otras notas

Conocerá el día 24 de los corrientes la Sala Segunda de lo Criminal de la Audiencia, en juicio oral y público, de la causa contra Marcelino López Fraga, por la muerte de Oscar Blanco y las heridas graves a Epifanio García, en Consulado y San Miguel, el dos de noviembre del pasado año, calificando el fiscal los hechos de homicidio consumado en cuanto a la muerte de Blanco, por la que pide catorce años, ocho meses y un día de reclusión temporal, y de lesiones graves respecto a las sufridas por García, interesando dos años, once meses y once días de prisión correccional; haciendo ascender las indemnizaciones, a tres mil pesos a los herederos del primero y a cien pesos al segundo.

Por su parte, el acusador privado doctor Alejo Lanier, insta que López Fraga sea condenado a muerte, por asesinato, cualificado por la alevosía con la agravante de premeditación, conocida, consumado, respecto de la muerte de Blanco y a diez y siete años, cuatro meses y once días de reclusión, por asesinato frustrado en cuanto a García, debiendo a su juicio indemnizar el procesado a los herederos del primero en cinco mil pesos y al segundo en mil.

La defensa está a cargo del doctor Enrique Rodríguez Narezo, que ha sido designado recientemente, y el cual mantiene conclusiones absolutorias.

SIGUE PRACTICANDOSE FAVORABLEMENTE LA PRUEBA EN EL PROCESO CONTRA EL EX ALCALDE DE GUINES, CONCEJALES Y FUNCIONARIOS.—Una sesión más celebró la Sala Segunda de lo Criminal de la Audiencia en el proceso que se sigue contra el ex-Alcalde de Güines señor José Díaz Valdivia, y ex concejales y ex funcionarios de esa Administración Municipal, por supuestos delitos de malversación y falsedad, siendo los testigos que declararon ayer objeto de las preguntas del representante del Ministerio Fiscal, doctor Ponte Domínguez, y los defensores doctores Mario Chardiet y Sagarduy, Virgilio Sánchez Ocejo y Maximiliano Trujillo.

Dichos testigos, en número de más de veintidós, afirmaron categóricamnte a la Sala, integrada por los doctores Ramón Madrigal, Presidente; Leopoldo Meruelos y Benito Costo y Parra, Magistrados; siendo ponente éste último, Que los procesados no realizaron en ningún momento los hechos que les imputa el Ministerio Fiscal, teniendo de los mismos el mejor concepto como hombres honrados rectos funcionarios, cumplidores estrictos de las leyes, a quienes se había envuelto en este proceso por acusaciones de origen político faltas de base en la realidad.

Se demostró con la prueba testifical, abundantemente practicada, que los que aparecen haber sido enterrados como pobres lo fueron de solemnidad, habiendo fallecido mucho de ellos en el Hospital de Güines donde estaban recogidos y eran tendidos de caridad, cumpliéndose en cuanto al sepelio de los mismos las formalidades y requisitos de la ley, son haber sufrido sus familiares exigencia alguna para la verificación de tales entierros, y que los q. pagaron lo fué por colecta pública, que se hizo para mejorar los tendidos fúnebres, ya que el que facilitaba la Administración Municipal, según subasta, era de inferior calidad y presencia.

Respecto a la inversión dada a las partidas del presupuesto relativas a entretenimiento y arreglos de los edificios propiedad del Municipio, quedó absolutamente evidenciado, y en ello estuvieron contestes todos los testigos sin excepción, que fué precisamente durante la Administración Municipal durante el Alcalde señor José Díaz Valdivia, cuando se adoptó e inauguró la magnífica Casa de Socorro del que actualmente está dotada la villa de Güines, invirtiéndose en su ejecución, escrupulosamente, los fondos destinados al efecto, tanto en dicha obra, como en el local y en el material quirúrgico, que es un orgullo de la población y de la ciencia.

También quedó demostrado las mejoras introducidas por la Administración Municipal del señor Díaz Valdivia ejecutadas en el parque Arango Parreño, donde se colocaron y pintaron bancos, así como la baranda de la zanja real que lo atraviesa al fondo de la Iglesia; y del propio modo los arreglos habidos en el Cementerio Civil que anteriormente estuvo casi abandonado, arreglo del anterior acueducto, matadero municipal y demás dependencias de la municipalidad.

Igualmente ha quedado destruída, con prueba irrebatible, que la gasolina destinada para uso de los señores concejales fuera usada con malos manejos, pues documentalmente consta que tal partida del presupuesto se refiere «para uso de los señores Concejales», no existiendo reglamentación alguna, lo que corroboró la prueba testifical que puso de manifiesto que distintos Concejales residen en lugares lejanos a la Cabecera donde radica la Casa Consistorial, que los mismos no cobraron sueldos ni emolumentos de ninguna clase, y que usaban esa gasolina para concurrir a las sesiones, para cumplir las comisiones que en razón de su cargo desempeñaba, como el Impuesto Territorial, Servidumbre de Serventías, etc, sin que dicho uso fuera aplicado, en ningún momento, particularmente por ninguno de ellos, pues siempre lo fué en atenciones públicas del procomun.

Hoy sigue la prueba testifical que está al finalizar, debiendo comenzar, después las pruebas de peritos, que informará sobre la certeza y realidad de las obras mencionadas anteriormente y que han sido ejecutadas.

El Comité Pro Sagua interesa de la Secretaría de Obras Públicas obras de dragado en el puerto de Isabela

Se ha legalizado la cesión de una faja de terreno con objeto de construir una carretera. Un rcordatorio a los jefes de distritos. El viaducto de Cauto. Nuevos contratos

INFORMACION DE LA SECRETARIA DE OBRAS PUBLICAS

El Presidente del Comité Pro-Sagua, señor Mora Oña, acompañado del ingeniero señor José Caminero, estuvo a ver al Secretario de Obras Públicas, tratando de la urgente necesidad de llevar a cabo las obras del Dragado en aquella ciudad.

También trató el señor Oña, de otras importantes obras, que no se han terminado, las de la carretera a la capital de las Villas, explicando al señor Echarte con amplitud de detalles, la importancia que unas y otras tienen para dar facilidades al desenvolvimiento comercial y transacciones de productos agrícolas

EL SECRETARIO IRA A SAGUA—Prometió el señor Echarte al señor Mora Oña, hacer en breve una visita a Sagua, asistir a la inauguración de las obras de Dragado y aprovechar allí su estancia para ver la forma en que podrá prestar su cooperación a dicho Comité.

Muy complacido de la atención prestada por el señor Echarte, se retiró el señor Mora Oña, de la Secretaría, confiando en que las gestiones del Comité Pro-Sagua, han de ser atendidas en lo posible.

PROYECTOS APROBADOS.— Han sido aprobados por el señor secretario, el proyecto de reparación del puente Sagua la Chica, emplazado en la carretera Central, con un presupuesto de $1,962,40.

—Proyecto formulado para la colocación de planchas en el puente de acero conocido por «Bartolomé» en la ruta de Remedios a Placetas.

—Proyecto de obras de reforma y embellecimiento en el Parque «Antonio Maceo» en Palma Soriano.

—Proyectos de reparación de los kilómetros 26, de la carretera de P. del Río, a Puerto Esperanza, con un costo de $8.515,06; y el relativo al kilómetro 27, de la misma carretera, con un presupuesto de $2.069,63.

INTERESANDOSE POR UNA CARREETERA.—Distintos escritos ha recibido el Secretario del Ramo, y la visita de distinguidas personalidades, interesándose por los trabajos de reparación de la carretera de Güines a Catalina. El señor Echarte ha manifestado a los peticionarios que mientras no se aprueben los créditos pedidos, no es posible continuar los trabajos.

CESION DE TERRENOS.—Se ha legalizado la cesión de terrenos de la finca Independencia para el cruce por el nuevo trazado aprobado de la carretera de Santa Clara a Manicaragua. Se espera que la Secretaría de Hacienda sitúe las cantidades necesarias para continuar las obras.

RECORDATORIOS A LOS JEFES DE DISTRITOS.—Por el Secretario de Obras Públicas se ordenó comunicar a los ingenieros Jefes de Distritos y al local de Cienfuegos, que se atengan a lo dispuesto en el Memorandum de fecha primero de febrero próximo pasado, en relación con la paralización de obras por agotamiento de ls créditos respectivos. Motiva este recordatorio, el evitar solicitudes imposibles de atender dentro de las realidades del momento

PLANOS TERMINADOS Se han concluido por el distrito de la Habana, los planos referentes a las carreteras de Güines a Nueva Paz, por Vegas y San Nicolás, cumpliéndose las órdenes del Secretario del Ramo.

EL VIADUCTO DE CAUTO CRISTO.—Por el distrito Provincial de Oriente, se ha remitido a Obras Públicas copia de la documentación relacionada con el expediente incoado para la construcción de un Viaducto en Cauto Cristo en aquella provincia. Se trata de una solicitud superior, al objeto de efectuar dichas obras a la mayor brevedad posible.

CONTRATOS CELEBRADOS. — Impartió su aprobación el señor Echarte a los contratos siguientes

—Con el señor Pablo Cepero, para las obras en los kilómetros 3 y 4 de la carretera de Bahía Honda a Consolación del Norte, tramo de Bahía Honda a las Treinta.

—Contrato de obras en la misma carretera, kilómetro 1 y 2, celebrado con el señor Francisco Cajigas.

—Contrato adicional, tercero, celebrado con Manuel Rodríguez Alonso para el arreglo del camino del Caney a Ramón de las Yaguas, tramo de Mata Tejas y la Soledad.

Se ha señalado para el día 19 del mes en curso, la prueba de confesión en un pleito de mayor cuantía en Almendares

Han sido citados los herederos de Ramona y Emilio H. de la Luz. Pensiones concedidas. Jubilaciones y pensiones. Relación de los asuntos civiles turnados en el día de ayer

PRUEBA DE CONFESION JUDICIAL EN UN MAYOR CUANTIA.—El señor Juez de Primera Instancia de Almendares, doctor Zaldívar Cordero, ante el Secretario David áhitmarsh y en el cuaderno de pruebas de la parte actora correspondiente al juicio declarativo de mayor cuantía establecido por Lawrence B. Ross Corporation contra Bernardino Pérez y Alvarez, ha señalado, por providencia de ayer para la prueba de confesión judicial el demandado, el día 13 del actual, y de reconocimiento de firma por a las 9 a.m.

PENSIONES.—Por auto de ayer, el señor Juez de Primera Instancia del Centro, ante el Secretario Gabriel Lafuente, reconoce el derecho que le asiste a Juana Domínguez Morell en su carácter de viuda de Manuel Rey Victoria, y a sus hijos Rafael Francisco, Rogelio Asunción, José María, Amalia Evangelina, Adelina Fabiana, Angela Augusta, Josefa María y Blanca Rosa Alcaidia, como hijas solteras del causante estas últimas, a recibir pensión del Estado Cubano ascendente a $300.

—El propio Juez del Centro ante el Secretario Gabriel Lafuente, reconoció el derecho que tiene Francisco Oña Oña a disfrutar de una pensión del Estado Cubano ascendente a $300 anuales como miembro del Ejército Libertador.

—También declaró que el señor a disfrutar de una pensión ascendente a $420 anuales como sargento del Lorenzo Carrera Rice tiene derecho Ejército Libertador.

SENTENCIA DE DIVORCIO.—En el divorcio establecido por Estrella Vázquez Losada contra José Ledo Vázquez, el señor Juez de Primera Instancia del Centro ante el Secretario Gabriel Lafuente, dictó sentencia declarando con lugar la demanda y en consecuencia disuelto el vínculo matrimonial existente entre ambos cónyuges, disponiendo que la hija habida del matrimonio quede al cuidado de la madre, y condenando en concepto de culpable al esposo.

CITADOS LOS HEREDEROS DE RAMONA Y EMILIO HERNANDEZ DE LA LUZ.—En la testamentaria de Ramona y Emilio Hernández y Eligio de la Luz Hernández, que se tramita por ante el Secretario Baños, el señor Juez de Primera Instancia del Oeste ha dispuesto por providencia de ayer se cite a los herederos ausentes para que comparezcan a la formación de inventario, el próximo día 19 del actual, a las 9 a.m.

RELACION DE LOS ASUNTOS CIVILES TURNADOS DURANTE EL DIA DE AYER

Exhortos: De San Antonio de los Baños en incapacidad de Tomás Gelabert y Capote, al Centro.

De Artemisa en incidente por Fidel Hernández Pérez contra la Compañía de Seguros «Sagua la Grande», S. A.

De Marianao en hipotecario seguido por Pedro de Querejeta y García Tuñón contra «Playa Cubana», al Este.

De Manzanillo en Recurso Electoral por Francisco Urquiaga y Hernández, al Norte.

De Cárdenas en hipotecario seguido por Antonio Pardo Fernández, contra José A. López Peñafuerte, al Este.

Demencia: De Manuel Rodríguez Fernández, al Oeste.

Pensión de veterano: La solicita como tal: Eligio Antonio Lima y Domínguez, al Sur.

Jubilaciones: Miguel Angel Zaldívar y Gotay, al Centro y Eduviges Rodríguez Martín, sobre pensión de Lorenzo Rodríguez y Zayas Bazán, al de Almendares.

Apelaciones: Josefa Nimo contra Ferrocarriles Unidos de la Habana, al Oeste; Standard Oil Company contra Francisca González Darias y Pedro Darias, al Sur.

Declaratoria de herederos: De Luis Lorenzo Oteiza y Viera, al de Almendares y Pedro José García y Pereira, al Oeste.

Divorcios: Rosario Regina de Blanck y García Menocal contra Joaquín Modesto Ferrer e Infante, al Norte; Raul Rojas Valdés contra Agustina Martínez Miranda, al Sur y Elvira Rodríguez García contra Maximino García y Martínez, al Oeste.

Por recíproco disenso: Francisco Correa Aldecoa y María Hernández Morales, al Norte.

LEGISLACION SOCIAL DE CUBA.—El señor Francisco Boudet Rosell, competente Secretario del Juzgado de Primera Instancia del Centro de esta Capital, acaba de publicar bajo el título de «Leyes de la Revolución», el tomo correspondiente a la legislación social de Cuba, con 720 páginas impresas en la casa de Rambla, Bouza y Cía. La obra que hemos examinado detenidamente ha de ser, sin duda alguna, de gran utilidad a la industria, banca, comercio, organizaciones obreras, patronales, y al foro en general por lo bien distribuída y sistemáticamente ordenada. Contiene las Leyes, Decretos, Decretos-Leyes y demás disposiciones dictadas desde el día 12 de agosto de 1933 hasta el 31 de diciembre de 1935, debidamente anotados con las modificaciones introducidas, consultas evacuadas por la Secretara del Trabajo y resoluciones dictadas en recurso de alzada. Está dividida en tres partes: Cuestiones Generales; Dirección General del Trabajo y Dirección de Higiene y Previsión Social. La segunda parte comprende las siguientes secciones: Organizaciones obreras y patronales, Convenios y pactos del trabajo, cierre de establecimientos, jornada del trabajo, Salarios, nacionalización del trabajo, cuestiones marítimas y huelgas; y la tercera parte en las siguientes secciones: accidentes durante el trabajo, trabajo de la mujer y maternidad obrera, trabajo de los menores de 18 años, protección y descanso obrero, retiro y jubilaciones y embargos de sueldos y préstamos con interés.

Felicitamos al señor Boudet, nuestro distinguido amigo, muy sinceramente, por su plausible iniciativa de la recopilación que viene realizando de las innumerables disposiciones diseminadas por la Gaceta, resolviendo con ello el complejo problema que venfargos confrontando, con tantos decretos y leyes que han venido sufriendo constantemente diversas enmiendas. Ya ha empezado el señor Boudet a recibir el merecido premio a su ardua labor, dado el interés y demanda que su libro ha despertado, y será mayor aún cuando el comercio, la industria y los profesionales la conozcan a fondo y se den cuenta de su utilidad para sus consultas y rápidas resoluciones de tan complicados problemas, como son los relacionados con el capital y el trabajo.

Todos los comerciantes e industriales están obligados a inscribirse antes de ocho días en los Registros Mercantiles

Si a los ocho días de haberles expedido la licencia no lo hubiesen hecho, se les impondr; una multa de 25 pesos. Una agencia americana pide los nombres de los periódicos

INFORMACION DE LA SECRETARIA DE COMERCIO

El señor Pedro A. Jiménez, inspector General de la Secretaría de Comercio cumpliendo instrucciones del Subsecretario del Ramo, señor Carlos M. Peláez, manifestó ayer a los repórters que dicha Secretaría desea informar a todos los comerciantes e industriales de la República, que están obligados a inscribirse en los Registros Mercantiles, de acuerdo con lo dispuesto en la orden 400 de 1900 en concordancia con lo preceptuado en el decreto ley 163, dentro de los ocho días a aquel en que se les expidiera la licencia, o de lo contrario serán multados con 25 pesos.

Además del antes mencionado requisito los comerciantes e industriales deberán cumplir—para considerarse en condiciones legales— las siguientes leyes: Licencia Municipal, Recibo contribución Municipal, Ley de Seguro Obrero, Ley de Maternidad Obrera, Ley de Nacionalización del Trabajo, Ley de Ocho Horas, Ley del Timbre Nacional, Ley del Jornal Mínimo, Nómina de Empleados, Patente y Libro del uno y medio por ciento; contrato con empleados, Libro Registro Empleados y Licencia Sanitaria.

PIDE UNA FIRMA AMERICANA LA RELACION DE LOS PERIODICOS Y REVISTAS DE CUBA.—En la Secretaría de Comercio se ha recibido una comunicación firmada por el gerente de la «All American Press Service», de New York, en la que manifiesta sus deseos de ampliar los negocios que sostiene con nuestra República, y al propio tiempo solicita que por esa dependencia se le remita una relación, lo más completa posible, detodas las revistas, periódicos y demás publicaciones que se editen en Cuba.

Expresa así mismo en su escrito el Gerente de la mencionada Agencia de Noticias que agradecería mucho que por Comercio se le prestará la atención debida al contenido de su escrito facilitándole los datos apuntados, y que en la relación que se le envíe por esta dependencia se haga constar las direcciones donde se editan los periódicos y revistas que se estén editando actualmente en todo el territorio de la nación, ya que con ello tendría la oportunidad de poder ensanchar más ampliamente sus servicios y actividades en nuestro país.

UNA COMPAÑIA DE SEGUROS CUBRIO EL IMPORTE DE UNA INCAUTACION POR $300.00—El Presidente de la Comisión de Jubilaciones y Pensiones del Poder Judicial ha comunicado a la Secretaría de Comercio, que la compañía de seguros y fianzas «Cienfuegos S. A» ha hecho efectiva al fondo de dicha comisión la suma de trescientos pesos importe de la incautación que se había dictado contra su garantía a virtud de la causa 784 de 1934 del juzgado de Instrucción de Guantánamo.

INSPECCIONES A COMPAÑIAS DE SEGUROS.—Los inspectores de la Secretaría de Comercio, Rodríguez, Landa, Vázquez, Cabrera y Castellanos, han redido a la Superioridad el informe de las inspecciones por ellos realizadas en las compañías de seguros y fianza «The Potomac Insurance Co.» y «The Hartdfor Insurance Fire Co».

La inspección general de esta Secretaría ha comisionado a los inspectores González Muñoz, Alfonso y López, a fin de que rindan una inspección en las Compañía The Prudential Assurance Co., y The Caledonian Ins. Co. e informen de su estado a la Dirección de Seguros.

En Palenque se ha abierto una nueva oficina de Correos

13,221 paquetes electorales certificados. La entrega de bultos postales a domicilio

Ha quedado abierta al servicio público y oficial, la oficina de Correos, barrio Palenque, en la provincia de Pinar del Río. La correspondencia para dicha oficina se despachará a la de Puerta de Golpe.

ENTREGA DE PAQUETES ELECTORALES.—Hasta el día 3 de marzo han sido entregados al Tribunal Superior Electoral y a la Junta Provincial Electoral, por la Administración de Correos de La Habana, un total de 13,221 artículos electorales certificados.

ENTREGA DE BULTOS ELECTORALES.—Por el Servicio de entrega de Bultos Postales a domicilio, desde el día 16 al 29 de febrero próximo pasado, han ingresado en la Aduana de La Habana, por derechos: $1,841.91. Los artículos ascendieron a 1,354, pagando por derechos de entrega $186.15

UNA ACLARACION —Con motivo de cierta publicación en relación con la reapertura de la oficina de Correos de Pueblo de Mangas, en la provincia de Pinar del Río, y donde se hace mención al funcionamiento de la oficina de Mangas, en la misma provincia, en cuanto a su consignamente, el Secretario de comunicación presupuestal se utiliza indebidanes dispuso la oportuna investigación, por lo que se ha comprobado que ha habido un error de interpretación.

En el año 1931 funcionaban ambas oficinas, y a virtud del reajuste, fué clausurada la del pueblo de Mangas, siendo abierta nuevamente, con carácter de honoraria en febrero de 1932 y clausurada otra vez el dos de septiembre del propio año.

La oficina de Mangez quedó funcionando al servicio público hasta el día 5 de mayo de 1932, en la que le fué cambiado el nombre por el de «Pijirigua», y por tanto, el personal afecto a la misma sigue en dicha oficina, de acuerdo con lo señalado en el presupuesto.

Investigará Sanidad la personalidad de un residente en Méjico que hace indicaciones acerca de la hemofilia

Aconseja «hagan respirar al ex-Príncipe de Asturias oxígeno más denso». La validez de los certificados de salud que son expedidos por otras jefaturas sanitarias. Las epidemias

INFORMACION DE LA SECRETARIA DE SANIDAD

El doctor Emilio Martínez, Secretario de Sanidad y Beneficencia, recibió ayer un escrito del señor W. O. Simpson, al parecer norteamericano, agente manufacturero residente en Puebla, República Mexicana, en el que trata sobre la enfermedad que aqueja al exPríncipe de Asturias hoy Conde de Covadonga.

Dice el señor Simpson haberse enterado por la prensa de la Habana de que se encuentra muy grave el ilustre enfermo, exPríncipe de Asturias, a consecuencia de la hemofilia, por lo que indica se le aconseje a los médicos que le asisten le «hagan respirar oxígeno más denso, toda vez que el oxígeno biogenésico que el organismo asimila es magnético o biomagnetico, y que las manifestaciones patológicas por la acción química que se excita, pierde estas propiedades magnéticas y en ese caso el sentido común indica que se debe intensificar la administración del agente que el estado fisiológico necesita o sea oxígeno magnético».

El señor Simpson acompaña con su escrito un folleto titulado «Etiología cancerosa y terapéutica, bajo su aspecto fisiológico».

Termina consignando al doctor Martínez que no se dedica al curanderismo.

Según se nos informó ayer, posiblemente la Secretaría de Sanidad, por medio de la Cancillería, solicite datos al Gobierno de México sobre la personalidad del señor Simpson.

NUEVO PROBLEMA. — Recibió ayer el doctor Agostini, Jefe Local de Sanidad de la Habana, una comunicación del Jefe de Inspección Sanitaria de Casas y Establecimientos, informándole que un gran número de comerciantes vienen mostrando a los inspectores a sus órdenes carnets de salud expedidos por jefes locales de sanidad del interior de la República, entendiendo que los mismos no deben tener validez en la Habana, pues el tiempo de duración de los mismos es mayor de tres meses.

Sobre el particular nada se ha resuelto hasta el momento.

PETICION DE PRORROGA.—Letrineros de la ciudad de Camagüey han solicitado del Director de Sanidad les conceda una prórroga de un año para seguir utilizando en la limpieza de los pozos negros los procedimientos usados hasta el presente.

JUNTA DE PATRONOS DISUELTA.—Por Decreto del Secretario de Sanidad quedó diseulta ayer la Junta de Patronos del Asilo-Escuela de Sordo-Mudos de la Habana por infringir la Ley del Poder Ejecutivo pues en vez de integrarla siete miembros la formaban treinta y uno (31)

El doctor Martínez en el propio Decreto nombra Patrono Gubernativo del referido Asilo al doctor Agustín Xirau, y da cuenta a la Junta Nacional de Sanidad para qoe estudie y redacte el nuevo reglamento de la institución.

ARRENDAMIENTO—Solicitó ayer la Secretaría de Hacienda del Supervisor del Hospital de «San Lázaro», comandante médico doctor Despaigne, en su carácter de Patrono Gubernativo, acceda al arrendamiento de la casa, propiedad de dicha institución, situada en la calle Cuba número 47, en la Habana, para dedicarla a oficina pública.

LAS EPIDEMIAS.—Hasta la una de la tarde de ayer se tenía conocimiento en la Dirección de Sanidad de la existencia de 15,234 casos de paludismo, 170 de fiebre tifoidea y 5 de parálisis infantil o poliomielitis anterior aguda.

MODIFICACIONES A UN REGLAMENTO.—Recibió ayer el Secretario de Sanidad, doctor Martínez, de su compañero de Gabinete, Dr. Smith, de Gobernación, copia del Decreto-Ley aprobado por el Consejo de Secretarios, sancionado por el Jefe del Estado, doctor Barnet, por el que se introducen modificaciones en los Estatutos de la Sociedad Nacional

En el sorteo de los eventos para la conquista de la Copa Davis le tocó a Cuba iniciar el juego con Australia

Ha fallecido en Tampa la cubana señora Pilar Portos. Se está haciendo propaganda en favor de Cuba en la Florida. Costo de la vida en Bilbao. Stocks de azúcares en Francia

El Negociado de Ciudadanía y Migración de la Secretaría de Estado, expidió los siguientes documentos: Pasaportes: Tomás Barrenechea y Llorens, Secundino Núñez Castro, Nicolás Cárdenas Martínez,. Certificados de Nacionalidad: Isabel Beucourt y López, Evaristo Moro y Bustamarte Cartas de Naturalización: Arturo León Motta, Domingo Vázquez y Díaz, Antonio Fernández Seara, Germán Alonso González, Manuel Carmina y Novo, José Martínez García, Enrique Montero Bouza, Pedro Buján Cardelle, Francisco Barcia y Beans, Maximino Martínez García, Pedro Gutiérrez y Delgado, Amalia Cuatromani Natales, Benigno Pleiga Valle, Manuel González Martínez, Julio Fernández Sueiro, Adriano Díaz y de la Fuente, Lázaro Beder, Tang Nung, Zachary Kulich, José Couceiro López, Francisco Villamil Fernández, Ramón Rodríguez Fernández, Manuel Iglesias Pereira, Francisco Avellanet y Escayol, Tomás Morán y Pérez, Angel Gutiérrez y Camblor.

CUBA TOMARA PARTE EN LA LUCHA POR LA COPA DAVIS. —El Encargado de Negocios, a. i., de Cuba en Londres, en comunicación de fecha cinco de febrero, dice lo siguiente: «Tengo el honor de informar a usted que en la tarde del lunes día tres asistí, en representación de la República, al sorteo de la Copa Davis celebrado en el Mansión House (Alcaldía), por el Lord Mayor de Londres. Los países que componen el grupo Europeo son Cuba, Estados Unidos, Australia y México. El resultado del sorteo ha sido que Cuba jugará primero con Australia, y si triunfa en éste primer encuentro se enfrentará con el vencedor de la competencia entre Estados Unidos y México. Después de la ceremonia el Lord Mayor y la señora Alcaldesa nos ofrecieron un té a los representantes de los diversos países que han enviado reto para la Copa: y después pasamos al cuarto de los tesoros donde admiramos la vajilla de oro de los Alcaldes de Londres, y los demás valiosos objetos de oro antiquísimos. Entre los numerosos objetos del tesoro, uno de los que más llamó la atención de los invitados fué el histórico sable (Pearl Sword) regalo de la Reina Isabel a un Ancalde de Londres, que presenta el Lord Mayor al Soberano cuando visita la City».

CUBANA FALLECIDA EN TAMPA, Fla.—El señor Cónsul de Cuba en Tampa, Fla. en comunicación fecha 24 de febrero último, ha participado el fallecimiento ocurrido en aquella ciudad el día 21 de dicho mes, de la ciudadana cubana señora Pilar Porto viuda de Fernández, de 65 años, de edad, la cual no ha dejado bienes de fortuna.

PROPAGANDA EN FAVOR DE CUBA.—El propio Cónsul de Cuba en Tampa, comunica al Negociado de Información y Publicidad, el estarse publicando en los periódicos de dicha ciudad, las opiniones sobre Cuba emitidas por las altas personalidades francesas que visitaron nuestra capital con motivo del Tricentenario de la unión a Francia de las Antillas francesas.

STOCK DE AZUCARES EN FRANCIA.—Igualmente el Cónsul de Cuba en Saint Nazaire, Francia, ha enviado una relación sobre el movimiento de azúcares durante los meses de septiembre a diciembre de 1935, comparado con el del mismo período del año 1934 en toneladas netas de azúcar refinado. También dicha relación será facilitada a las personas que lo soliciten.

HONRANDO LA MEMORIA DE MARTI Y WASHINGTON.—El señor Cónsul de Cuba en Norfolk, Va., informa que habiendo sido invitado al banquete anual del Regimiento más antiguo de Norfolk «Light Artillery Blue», en el hotel Nansemond, en la Ciudad de Ocean View, Va., en un brindis improvisado, habló dicho señor Cónsul sobre Washington y José Martí, rindiendo homenaje a dichos héroes en su lucha por la Independencia de sus respectivos países.

CONMEMORANDO EL GRITO DE BAIRE.—El Cónsul de Cuba en Tampico, México, informa sobre la fiesta celebrada en dicho Consulado con motivo del 24 de febrero, en cuyo acto se rindió culto a las víctimas heróicas de nuestra Patria.

NOTICIA DE LA AGENCIA TRENS DE MEXICO.—Comunica la Agencia Trens, de México, entre otras cosas, lo siguiente: «El lunes próximo se iniciará la tercera etapa de la jira del Cuerpo Diplomático acreditado ante nuestro país a que invitó el señor Presidente de la República General de División Lázaro de Cárdenas a los representantes de los países extranjeros con el objeto de que se den cuenta de la realidad actual de nuestro país en todos los órdenes. Esta etapa de la jira será sin duda una de las más interesantes puestos que se vivajará por el sureste de la República en particular Yucatán en donde como es sabido existen los más altos exponentes de la cultura de los primeros pobladores de México los Mayas y los Toltecas en forma de las ruinas de los grandes templos y edificios que han subsistido a pesar de los largos siglos que han transcurrido y contemplándolas y estudiándolas los señores Diplomáticos podrán adentrarse más a nuestra nacionalidad, a nuestra historia y aún al interesante momento actual de México, puesto que se comprenderá mejor y se entenderá más claramente su evolución».

EXPEDIENTE AL SUPREMO. —Dió cuenta ayer la Secretaría de Justicia a la de Sanidad de haber enviado al Fiscal del Tribunal Supremo el expediente relacionado con la actuación del doctor Framyl, Delegado honorario del Departamento en el poblado de Taguasco.

M.E.C.D. 2016

DE DIA EN DIA

LA otra mañana le alquilé para una corta carrera a un chauffeur que era comunista. Supe de su extravagalte filiación política porque él mismo me la dió a conocer espontáneamente; lo cual, por cierto, me disgustó muchísimo, pues me puso en la duda de si yo tendré aspecto de bolchevique.

El hombre comenzó su revelación al preguntarme, de manos a boca, en relación con una de las noticias del día que iba pregonando un vendedor de periódicos, que me parecía de que la Banda Municipal de Madrid hubiera salido a la calle tocando la Internacional. Le contesté, porque en realidad no tenía gana de hablar, que no me parecía nada. Pero como él insistiera en conocer mi opinión, le dije que ya en España tocarían las consecuencias de tocar la Internacional.

¡Y surgió la fiera!...

—¿Qué consecuencias?—me preguntó, todo huraño y parando en seco el fementido cacharro que manejaba.

—Las que siguen siempre a la subversión del orden natural de las cosas —le informé tranquilamente, sin darle la menor importancia a la abrupta interrupción de la carrera.

—¿De modo —prosiguió el fiero marxista motorizado— que usted cree natural la explotación del hombre por el hombre?

—Yo lo que creo que usted tiene una indigestión de literatura roja—fué mi calmosa respuesta.

Y de la mejor buena fe del mundo, le terminé el diagnóstico.

—Su caso me parece bastante grave, porque, a juzgar por el oficio a que usted se halla dedicado, no está en camino de ser rico. Y para curarse de esa autointoxicación, no hay nada como el dinero. Al extremo de que si yo supiera que dentro de tres meses iba usted a heredar veinte mil pesos, le diría a usted, sin vacilar: Dentro de noventa días estará usted perfectamente curado. Pero ¿por qué no prueba a jugar a la Lotería?... «La Lotería —escribió una vez un gran pensador llamado Tartarín de Tarascón— es repudiada generalmente por los comunistas, debido a que estos saben que cada premio gordo que cae en sus filas, les producen en ellas alguna baja»...

—No conozco ese tipo que usted me cita—me dice entonces, «tete a tete».

Y todavía me agrega:

—Pero con seguridad que ha de ser un lacayo del imperialismo yanqui, vendido al oro de Wall Street.

Desde luego, pude contestar con todo el aplomo de quien sabe el terreno que pisa:

—Señor, ese caballero de quién le hablo, vive en olor de pobreza.

Y puse término a la extraña situación con estas palabras:

—Por mí, en fin, usted puede seguir creyendo que se debe acabar con la explotación del hombre por el hombre, pero, por de pronto, le agradecería que siguiera creyendo que tengo prisa por llegar a donde voy. Por lo demás, le aconsejo que no se embulle mucho por el hecho de que en Madrid hayan cantado La Internacional con acompañamiento de banda. Aquí se cantó también públicamente— y nada menos que por un distinguido grupo de profesionales— y hoy el comunismo en Cuba es un gallo que debe tener algo en la garganta, porque no canta, ni se le vé dispuesto a levantar el gallo aunque la banda municipal le diera el tema. Después de todo, musicalmente considerado el punto, poco se pierde porque el himno es ramplón y matracoso. Réstame aconsejarle que medite sobre el hecho indiscutible de que en todas las luchas la inteligencia siempre triunfó sobre la fuerza bruta; y en esta lucha social ocurrirá lo mismo. Los megaterios eran más fieros que los comunistas y el hombre, con su habilidad, se rió de aquellos mostruos con espinazos de veinte metros de largo y blindajes de tres pulgadas. Naturalmente es posible que a usted le hayan dicho que la intelectualidad está de su parte, pero le aconsejaría también que pidiera una demostración como cuando quieren venderle un nuevo tipo de carburador. Por de pronto, fíjese que sólo en Rusia, donde las clases dirigentes eran tan incultas como las dirigidas y en dos o tres pequeños países asiáticos, no menos tártaros, fué donde prendió la planta comunista. Y para eso se pasan la vida regándola con sangre y rodeándola de alambradas para que no la arranquen. Por cierto que lo raquítico de sus frutos no amerita tanta defensa ni tan noble abono...

Ignoro si lo dejé convencido de su error. Mas, por de pronto, noté que no le hizo ascos a una peseta americana, procedente de Wall Street con la que hube de pagarle la carrera. Y que aceptó con mucho agrado quedarse con el níquel sobrante; lo cual me indicó que si todavía no estaba dispuesto a transigir con la explotación del hombre por el hombre, ya se avenía a la explotación del marchante por el chauffeur.

Tartarín de Tarascón.

VIDA MUNDIAL

EL Gobierno inglés ha sido avisado de un importante movimiento desde Bruselas. El Gobierno belga en el momento está discutiendo caminos y medios para poner término a una situación peligrosa que puede surgir cuando desaparezca la zona desmilitarizada.

Los belgas creen que esa desaparición es sólo cuestión de tiempo y dicen que los alemanes han terminado con las restricciones del Tratado de Paz. Hace poco tiempo.

Creen en Londres que los belgas piensan que la desaparición de la zona del Rhin es una enmienda al Tratado de Locarno, que está basado en la existencia de una zona desmilitarizada.

Los caminos estratégicos se construyen con mucha frecuencia y se levantan barracas y se colocan cañones en diversas localidades.

Sólo falta que el Canciller alemán Hitler entre en Colonia, en triunfo, al frente de varios regimientos para consagrar la victoria alemana.

Los belgas, en todo caso, consideran que el poder aéreo ha privado a la zona del Rhin, en cuanto a su tierra, de protección efectiva contra una invasión rápida.

Las autoridades de Londres están al tanto de la situación exacta del Ministro de Inglaterra, Anthony Eden.

Alemania ha puesto término con nabilidad a las restricciones del Tratado de Paz.

El poderío de la tierra del Rhin ha sido organizado de manera que permita a Alemania levantar grandes espacios de tierra en una hora tan solo en los terrenos de Francia y Bélgica.

Es especialmente alarmante lo que ha hecho Alemania con sus jefes de guerra y las nuevas divisiones efectuadas en el terreno para invadir a Bélgica.

Francia posee una línea de acero de gran extensión a lo largo de la frontera.

Lo mismo que en 1914, al comenzar la Gran Guerra entre Francia y Alemania, que cambiando los movimientos de los alemanes se podían tomar las tierras bajas.

Pero como entonces se podía entrar en Bélgica por el Norte y el Este, pues allí no hay defensa, no es lo mismo que hoy, en que el problema es complicado por el hecho de que el Gobierno francés está preparándose para las elecciones y quizás no pueda decidir en la política en caso de violación por Alemania de la zona de desmilitarización.

Las cláusulas del Tratado de Paz declaran prohibida la entrada de tropas alemanas en el área mencionado, como un acto de guerra.

En Londres se espera que los belgas tomen medidas en los próximos quince días para obtener del Jefe del Ministerio francés, monsieur Flandin, indicaciones precisas respecto de la política del Gobierno francés.

Los políticos prácticos de Bruselas desean ver la desmilitarización en la zona que se fijase por un pacto en la desmilitarización de los armamentos aéreos.

Si Alemania rechazase una participación, a más del Pacto de Locarno, se trataría de una región aérea entre Inglaterra, Francia y Bélgica.

Una posibilidad más remota, aunque factible sería una decisión del Gobierno belga de anunciar su vuelta al estado de neutralidad, garantizado por las naciones vecinas.

El Gobierno inglés ve el desarrollo de esa situación con la mayor preocupación.

Los hechos esenciales no han cambiado para Bélgica desde 1914.

El Gobierno inglés no puede consentir que las bases de aviación de Alemania se establezcan en Bélgica, por ser defensa aérea de Londres.

TIBURCIO CASTAÑEDA

BALLET RUSO de Montecarlo en el "Auditorium"

TAMARA TOUMANOVA,
una de las principales bailarinas del Ballet Ruso de Montecarlo.

El próximo lunes, a las 9-30 p. m., tendrá lugar en el Teatro Auditorium, patrocinada por Pro-Arte Musical, la esperada presentación del Ballet Ruso de Montecarlo, un suceso artístico que hará época en la historia de los espectáculos cubanos. El Martes, la función será exclusivamente para los miembros de la Sociedad.

Pro-Arte Musical, al presentar en Cuba este brillantísimo espectáculo--cálidamente aplaudido en las principales capitales del mundo--realiza un enorme esfuerzo y rinde un inestimable servicio a la cultura artística cubana. EL ENCANTO, al hacerse eco desde sus secciones de publicidad de este acontecimiento, felicita a la prestigiosa institución patrocinadora de esta Gran Fiesta de Arte.

En EL ENCANTO —50 tiendas en una— usted encontrará en todo momento esa prenda y ese detalle que usted necesita con urgencia: desde el traje de gran vestir para la función del debut hasta la toilette de suprema elegancia para la segunda función; desde el accesorio hasta el perfume; desde el pañuelo hasta la corbata.

El Encanto

En un acto de comedia terminó la investigación senatorial sobre el tráfico de armas en Wáshington

Una orgía de compras, fraudes y soborno de los armamentos para los revolucionarios de Sao Paulo. El Ministerio de Guerra de E. E. U. U. vende en $1.500 armas que le costaron $1.660.000, revendidas después a revolucionarios en el exterior y gangsters en el interior

(De nuestro corresponsal)

VAUDEVILLE EN EL CAPITOLIO

El gran drama de la investigación senatorial sobre el tráfico de armas terminó el 20 de febrero reciente en Washington con un paso de comedia. Nunca rieron tanto senadores y periodistas bajo la severa cúpula del Capitolio. Por allí habían desfilado los Morgan y los Dupont magnates de la finanza, de industria que hicieron millones en la guerra y se había ventilado el gran interrogante sobre si la presión de los intereses económicos ligados a la guerra fué lo que en realidad hizo perder a Wilson y a los Estados Unidos su neutralidad. En los días 17, 18 y 19 de febrero el escenario fué de vaudeville.

EL «ALMA TIMIDA» DE MISTER BROWN

Mr. Milquetoast, personaje de una popular tira cómica de un diario neoyorkino, que se muere de miedo ante los más triviales problemas de la existencia estaba allí en la persona de Mr. William Brown, un gordo y noachón agente de exportación de artículos eléctricos. «Alma tímida» se llama a Mr. Milquetoast, y nada más tímido que Mr. Brown que, de súbito, se vió sumido en las honduras de la revolución brasilera de 1932, nombrado agente financiero de la Junta Revolucionaria de Sao Paulo, y mezclado en toda clase de sobornos e intrigas. El pobre Mr. Brown recibió un día un llamado telefónico de Buenos Aires; era «Bud» Byington, de la firma del mismo nombre de Sao Paulo que Brown representaba en Nueva York.

ESCUCHE Y CALLE

«No hable, vino la voz de seis mil millas de distancia. Yo lo diré todo y Vd. solo escuche». Lo que escuchó Mr. Brown lo dejó con carne de gallina. Se iban a colocar 1.115.000 a su orden en el Guaranty Trust de Nueva York. No tenía sino que esperar instrucciones, verse con unos agentes misteriosos que lo buscarían y pagar armamentos y buques y comisiones a diestra y siniestra.

Pocos días después le telefoneaban del Guaranty Trust y empezaban sus padecimientos. Habían llegado los primeros $200.000. Misteriosamente enviados de Londres; el Comité no pudo saber su procedencia. El resto del dinero fué integrado por una casa cafetera de Nueva York; un crédito sobre 250.000 sacos de café que había.

DONDE EL INEFABLE MISTER BROWN PIERDE SU NOMBRE

«¿Le habían dado instrucciones de esa clase sus representados alguna vez antes? preguntó el senador Pope. «No a Dios Gracias» fué la respuesta del alma tímida de Mr. Brown.

Aquello fué horrible; sólo de recordarlo se le ponían los pelos de punta al bueno de Mr. Brown; esa gente tenía una docena de nombres cada uno. A él mismo le cambiaban el nombre sin siquiera consultarlo. Bud, su jefe en Buenos Aires, se llamaba Johnston, un teniente Orsini se llamaba Jones, un teniente Pedrozo se llamaba Carrier. Un senador le presenta un telegrama que lee: «Wade escoge, el Doc aprueba y Willie paga».

Mr. Brown se pone rojo. El senador quiere saber qué significa y Brown explica. Wade era teniente Wade de la aviación americana, héroe de la vuelta al mundo, que había llegado a Nueva York a comprar los armamentos. Doc, era el Doctor Ferrera que debía aprobar, Willie, tenía que admitirlo, era él. Primera vez que le hacían usar un nombre que no era el suyo.

ORGIA DE COMPRAS

Wade y Ferrara se habían lanzado a una orgía de compras apenas llegados a Nueva York. Y Brown pagaba. Pero muchas veces tenía que cancelar en billetes y que andar con ellos en el bolsillo. «Si alguien me hubiera dicho ¡buh! en ese momento, dijo a los senadores, seguro que me habría caído muerto». Una vez tuvo que almorzar solo en un restaurant con $40.000 en el bolsillo porque ese Doctor Ferrara llegó tarde a una cita.

Mr. Johnstone, de la firma Griffith and Howe, relató como un señor Jonas, comisionista en armas, le había ordenado cartuchos por valor de 22 mil pesos. Luego fué a su despacho acompañado de Harry Smith.

—¿Conocía usted a Smith? le preguntó el senador Nye.

—¿Lo ha visto Ud. alguna vez desde entonces?

—Sí; lo he visto hoy en esta sala; Mr. Brown fué la persona que me fué presentada como Harry Smith».

LAS MODESTAS COMISIONES DE FIGUEROLA

El pobre Brown se moría de vergüenza, pero tuvo que admitirlo. Los senadores quisieron saber si el estaba informado de que le cambiaban el nombre. «No; protestó, hasta el momento en que Mr. Jones me presentó no me habían dicho una palabra. Pero ¡qué podía hacer yo, Dios mío»... A esa cuenta se agregaron, dijo Johnstone, 10.000 dólares de más, le dijeron que eran para comisiones. Las comisiones se llevaban gruesa parte de los dineros revolucionarios. Don José C. de Figuerola declaró a los senadores que él había recibido comisiones de $15.000 por adquisiciones que sumaban $30.000. El total de lo que recibió Figuerola nunca se sabrá. El episodio de la «Ruth» puede ilustrar el caso.

«RUTH» Y LA EQUIDAD

Había que comprar un barco para llevar las municiones y armas al Brasil. Un Mr. Frederick Zimmerman de Brooklyn que había actuado como representante de Porfirio Díaz fué el intermediario. El refirió la edificante historia a los senadores. El barco «Ruth» fué comprado al Gobierno del Canadá que recibió por él $18.000, mientras la Junta Revolucionaria, por intermedio del inefable Mr. Brown, pagó $70.000. A un funcionario canadiense se le pagaron, además, $1.000, él no los pidió y Mr. Zimmerman se ha olvidado de quien fué.

«Figuerola, declaró Mr. Zimmerman, me dijo que él quería sacar unos $5.000 de ese negocio; le contesté que parecía muy natural y que yo quería otros $5.000. Pero entonces pensé en el Dr. Ferrara, en el Teniente Wade, en Jones y en Brown y dije a Figuerola que me parecía «equitativo» que ellos recibieron también $5.000 cada uno. Así se hizo y yo entregué el dinero a Figuerola en cheques del Canadien Bank of Commerce».

PELTILOOS

«Es Vd. un mentiroso y un estafador» interrumpió en ese momento Figuerola. Los senadores, muy entretenidos de la escena, los dejaron hablar. Zimmerman no salía en sí de asombro; «Jamás en mi vida he visto una cara de impávido más perfecta; este es el Rey de los Mentirosos y ladrones» gritó. «Los dos estaban a dos pies de distancia. Zimmeran inyectado de ira; Figarola tranquilo ni siquiera lo miraba. Uno de los senadores dijo entonces que el comité había investigado el caso; todas las personas que debían decibir los $5.000 que Zimmerman entregó en cheques a Figuerola habrían declarado que nunca recibieron ni lo pidieron. Pero los cheques habían sido cobrados en el Banco. Figuerola se quedó muy tranquilo, como molesto de que se diera tanta importancia a una pequeña jugada de esa naturaleza.

EL GOBIERNO AMERICANO PROVEEDOR DE REVOLUCIONARIOS Y GANGSTERS

A poco andar el Comité Senatorial se encontró con la novedad de que el mayor proveedor de armas y municiones para revolucionarios y para exportaciones ilegales es el Ministerio de la Guerra de Washington. Sin saberlo por cierto. Es más; se descubrió así que buena parte de las armas que van a manos de los gangsters americanos tienen el mismo origen. El primer resultado de la investigación senatorial fué la ley aprobada por el Senado el 22 de febrero que pena el comercio de armas en todo el país por gente que no tenga una licencia del Ministerio de Justicia. Pena también «el reparar» armas y aún la simple posesión de ellas.

Fué que en el curso de los interrogatorios de las últimas dos sesiones el Comité se impuso de una venta al mejor postor efectuada en agosto de 1933 de armas que habían costado al gobierno de los Estados Unidos $1.660.000 Mr. Jacob Paley, que negocia en maquinaria industrial usada, compró en $1.500 todo el lote, que comprendía 3.340 ametralladoras Colt Martin 500 Hotchkiss. 963 fusiles Krag y más de 2.000 trípodes para ametralladoras. Todas estaman marcadas «mutiladas» y «dadas de baja» por los almacenes del ejército. Sacando sus cuentas se encontró con que había comprado todo eso como «hierro viejo» a 12 centavos la pieza. Esperaba venderlas a unos $7.75 cada una, a manera de recuerdos de la guerra, a Clubs de Legionarios, Boy Scouts y otras instituciones patrióticas. Parte fué entregada a Mr. Sedgeley de Filadelfia, minorista de armas que tenía el mismo propósito.

$49.000 POR AMETRALLADORAS QUE COSTARON $350

Pero luego se dieron cuenta de que las armas podían ser fácilmente reparadas y quedaban en estado de uso. Entonces vendieron, a veces a $35 cada una, las piezas que habían comprado por 12 centavos. Muchas fueron adquiridas por Wade y Ferrara y pagadas, naturalmente por el blando de Mr. Brown, cuya cuenta en el Guaranty Trust había engrosado ya con remesas de Grece Brothers de Londres y de Lazard Freres de París.

Cien ametralladoras por las cuales se había pagado al Ministerio de Guerra de Estados Unidos unos $350, fueron vendidas en $49.000 a los rebeldes brasileños. Por lo demás los rebeldes no recibieron de las adquisiciones hechas por este fantástico grupo de agentes sino unos aeroplanos pagados en Nueva York a la casa Curtiss pero que ella entregó desde su fábrica en Santiago de Chile. Tampoco este pago a la inevitable cisma. Brown declaró que el cheque lo hizo por 130 mil pesos pero el doctor Ferrera le ordenó que le entregara aparte, personalmente a él, 7 mil pesos más en dinero. Un senador del Comité dijo que había fuertes dudas de que la casa Curtiss hubiera recibido siquiera la mitad de esos 130 mil pesos.

Los tormentos de Mr. Brown no fueron, después de todo, de muy larga duración; «su corazón no lo habría soportado», dijo al Comité Senatorial. Y como alguien se riera se volvió y le dijo: «No es para reirse señor; esa fué la tragedia de mi vida». Aplastada la revolución, armas y fondos fueron, finalmente, entregados al gobierno de Río de Janeiro.

1 y 2. Fran Bannerman y R. Sedgley, comerciantes en armas, declarando ante el Comité.—3. El señor de Figuerolá, que embolsó suculentas comisiones en la compra de armas para los revolucionarios del Brasil.—4. Mr. Zimmerman, que manejó el negocio de la barca «Ruth», en que los dueños recibieron $18.000 y los revolucionarios pagaron $70.000.—Jacobs Paley, que compró en 1.500 pesos armas por las cuales el Ejército americano había pagado $1.660.000. Vista de S. Paulo, centro de la revolución en 1932

BROMAS Y VERAS

UN señor Rafael Silva y del Real me escribe para demostrarme que no es cierto que en México funcionen tres compañías de teatro español, pero él mismo, en su carta, me dice: «a no ser una que viaja por los Estados con Raquel Arias». Y en otro lugar me dice: «La compañía de los Velasco, que en otro tiempo arrebató a los mexicanos, actúa en la ciudad de México a teatro vacío, día y noche». Y yo voy a creer lo que dice, en cuanto al vacío, pero ya resultan DOS las compañías españolas confesadas por él mismo. Y le voy a recordar (pues tiene tan mala memoria) la compañía de comedia que comanda «Pepe» Junco, el llamado allí «Teatro de la Risa». Y ya son tres, sin contar con las compañías «españolas» que organizan constantemente actores mexicanos, pero que hacen arte español, como Ortín, a quien recordamos por acá gratamente.

Pero nada tienen de extraño estos «errores» cuando me dice también este buen señor (con quien coincide, en escribirme, un señor Julio G. Mora, a quien dejo contestado con esto) acerca de España: «No sé dónde leí que en Madrid funcionan 30 teatros diarios de comedias y revistas. Quisiera ser periodista para desmentir esas cosas. El verano pasado lo pasé entre Madrid, Barcelona y San Sebastián, y la crisis teatral es poco peor que la de aquí».

Y sorprende que una persona seria pueda lanzar tales afirmaciones sobre una cuestión tan fácilmente comprobable: yo invito a los señores citados, y a cuantos quieran enterarse de lo que es la vida artística y, especialmente teatral, en España, que repasen un periódico de Madrid. Allí verán la «Cartelera» con sus veinticinco o treinta teatros funcionando. Pero este buen señor los ha visto «en verano» y no se ha enterado de que en verano se va de Madrid todo el Madrid pudiente y las compañías descansan, porque también se van a veranear y queda la capital «a media luz» en todas sus actividades.

Pero, para juzgar el valor de tal opinión, basten estas palabras del señor Rafael Silva y del Real: «Si a la señora Xirgu le ha ido mal aquí terminará peor allá («allá» es México). La sociedad mexicana no da importancia a nada a que otro no se la haya dado».

Estas frases ya entran dentro de lo pintoresco, porque el buen señor Silva supone que por «no haber dado importancia» a la Xirgu en Cuba no se la van a dar en México; y esto ya es no conocer a la Xirgu, ni a México ni a Cuba. Porque la Xirgu es la Xirgu de todos modos, más allá de las fronteras (después de México ira a Tokío) y los pueblos que «no la den importancia», peor para ellos. Y si se tiene en cuenta que Doña Margarita va a México subvencionada y con la demanda de la tragedia «Medea» en el Parque de Chapultepec, con todas las facilidades del Estado a su servicio, se deducirá que si el señor Silva fuera periodista, como dice, los lectores habían de estar aviados.

Otras muchas cartas he recibido; un señor J. Campos, me dice: «Por eso no me atrevo a rogarle que, con su autorizada pluma, pida funciones a precios populares, porque usted conoce la situación económica de los que no poseen más bienes que el trabajo, cuando lo tienen, y vería nuestra compatriota que, pese a vientos y a mareas, todavía hay una colonia española que ama el arte puro sin subterfugios ni astrakanadas».

Esta carta coincide con otras que me pide igual súplica para la Xirgu. «Un esclavo», me dice: «¿Ha estado usted en los diversos cines de esta capital, donde diariamente se exhiben películas españolas de la «Cifesa»? Pues ahí verá usted llenos los locales y, en su mayoría, de españoles. Ellos, con patriotismo, están dando el O. K. a las producciones hispanas. El precio de entrada es módico, cuando más $0.30 y puede uno llevar a toda la familia».

La carta de «Un Esclavo» no se puede publicar por llena de amargura y de rebeldías exaltadas, pero este párrafo, como el anterior de J. Campos, me obliga a algunas aclaraciones.

Ciertamente, la Compañía de la Xirgu no es para el pueblo mientras actúe en un teatro sin localidades altas. Culpa es de los españoles mismos que han cegado sus teatros; culpa de las «Directivas» que han mirado más (con buena intención, pero con tristes resultados) al negocio de los centros que al bien de los socios. Y así hallamos ahora que el pueblo español y el pueblo cubano, el pueblo de los que trabajan a módico sueldo, no pueden ver a sus artistas. ¡Y es, precisamente, el pueblo que los entendería!

Pero yo, al sacudir violentamente a mis compatriotas por su indiferencia con la más grande artista y el más grande arte de nuestra escena, no podía referirme a los que quieren y no pueden, sino a los que pueden y no quieren. Y, si no, hagamos números: en la Habana hay cerca de cien mil españoles; un diez por ciento, sí pueden. Esos diez mil españoles pudientes, con sus familias, deben sumar sobre treinta mil. Divididos en treinta, que son las funciones que pensaba dar la Xirgu, tendríamos que, AUN NO YENDO MAS QUE UNA SOLA VEZ al teatro, habría MIL españoles y sus familias presentes en la devoción que le debemos al genio español y al genio de Margarita. Es decir que no cabríamos en el teatro. Y como en el teatro de la Comedia hay localidades a un peso, no se me podrá decir que no hay en la Habana diez mil españoles con tres pesos, o con un peso.

Porque los españoles han ido a fiestas de cinco pesos; y a cada rato van a fiestas de dos y en que se gastan diez. Así que no es cuestión de precio más que para el pueblo trabajador, el que quiere y no puede. Es de «desprecio» del que puede y no quiere.

Y como en España no se acostumbra que el dinero sea valor «solo», ni mucho menos que la ignorancia adinerada desdeñe el saber, por eso he dicho que «esto» no es lo español. Y se lo digo a los cubanos, porque entiendan que no somos como parecemos aquí, que el «gallego» del sainete cubano es falso; y que, por lo menos, en Galicia, no existe.

Otro aspecto de este problema es el que hace dos o tres días presentaba, tímidamente, ruborizado, nuestro querido don «Pepe» Aixalá. La indiferencia de los españoles, «que pueden», por la Xirgu y el arte español, la interpretaba él como incomprensión y sugería algunas obras del teatro «tradicional».

Pero hemos visto irse de aquí, embargada, a la compañía de Guerrero-Mendoza con Ardavín, Marquina, Benavente, los Quintero, Linares Ribas, etc., etc. Y, aunque ello fuera como apunta Don José, también obtendríamos un triste resultado en el hecho de que los españoles de Cuba volvieran la espalda a la España renaciente, joven y fuerte que, sólo con la tragedia «Yerma» se ha puesto a la cabeza del mundo moderno, ya que no sabemos de nada más fuerte, hondo, humano y universal, que esa obra que sólo puede no ser entendida por quien haya dejado de sentirse parte de la Humanidad.

Así que no le demos vueltas. En Cuba no queda nada de España, porque los españoles hemos matado, en el alma, lo español.

Y, repito, que hablo de los españoles que representan, hacen, guían y dirigen: los otros, van al cine, suspiran añoranzas y se van o se mueren: y gracias.

JOAQUIN ARISTITIGUETA

Características de los sombreros de Verano.

PREDOMINAN *las influencias china, india, masculina y holandesa preferentemente. La cara, despejada. Copas: minúsculas, bajas, puntiagudas, según la influencia. Muy movido el estilo, con un aire de magnífica elegancia.*

MATERIALES: *popelina, italia, picot, panamá, bengale, bakou.*

ADORNOS *gros-grain, terciopelo tul aprestado, rosas, flores del campo, violetas, seda, laque, etc.*

LOS MODELOS *más exquisitos que con estas ideas y estos materiales ha logrado crear la Alta Costura Francesa están ya a la disposición de su buen gusto en nuestro Segundo Piso. Venga usted a verlos hoy mismo.*

SEGUNDO PISO.

El Encanto

M.E.C.D. 2016

9A SECCION

TELEFONOS:
Quejas M-7911
A. Clasificados . M-7915

DIARIO DE LA MARINA

TELEFONOS:
Dirección A-3277
Jefe de Redacción M-1287
Sección de Sports M-7912

9A SECCION

AÑO CIV — EL PERIODICO MAS ANTIGUO DE CUBA — LA HABANA, VIERNES, 6 DE MARZO DE 1936 — ACOGIDO A LA FRANQUICIA POSTAL — PAGINA TRECE

LA ACTUALIDAD

LOS HACEDORES DE HISTORIA

COLOMBIA va a levantar un monumento a la gloriosa memoria de Sebastián de Belalcázar.

Es otra de las antiguas colonias de España de donde procede el celoso ahinco de enaltecer y perpetuar la memoria de uno de aquellos héroes gigantes, conquistadores y fundadores de ciudades; que representan el vigor, el denuedo y el prodigioso y creador dinamismo de la raza.

Sebastián de Belalcázar se hallaba en la penumbra para los españoles. Y sin embargo era uno de aquellos colosos en la aventura cuyas hazañas en territorios americanos poreian fábulas de libros de caballerías. Conquistador de Quito, fundador de la ciudad de este nombre, capital de la República ecuatoriana; de Guayaquil, en la misma zona, y de Cali, ciudad muy noble y muy leal», y Popayán, en la Colombia meridional, explorador.. del gran valle del Cauca, sembrador de la civilización española en las regiones tropicales suramericanas.

Sebastián de Belalcázar, uno de los protagonistas de aquella enorme empresa, no superada ni igualada por las de ningún pueblo, del descubrimiento, de la colonización y de la civilización de América, puede ir muy honrosamente de brazo con los Hernán Cortés, con los Pizarro y Almagro, con los Vasco Núñez de Balboa, con los Magallanes, con los Alonso de Ojeda y Juan de la Cosa, con los Valdivia y los García Hurtado de Mendoza, con los Pedro de Heredia, los Jiménez de Quesada, los Pedro de Mendoza, los Pinzones, los Díaz Solís, los Martínez de Irala, los Sebastián Caboto (hijo), los Ayalas, los Cabeza de Vaca, los Lagasca y los Juan de Garay.

Es el gran escultor Victorio Macho, destinado a plasmar en la inmortalidad las grandes glorias raciales, el que está modelando la estatua que ha de coronar el monumento de Belalcázar. Ha dicho de éste que, «además de un luchador y conquistador en grado histórico, fué un fundador de ciudades definitivas, en el Continente americano». Ha agregado que lo representa «fuerte, recio, varonil, como tantos otros héroes de la época; ataviado con pulida armadura, posando la mano izquierda sobre la empuñadura de la espada, encaramado en el más alto de los «siete mogoles» de la cordillera que se levanta por el lado occidental de Cali y señalando con la diestra el mar Pacífico, que puso en comunicación con el inmenso territorio descubierto, conquistado y civilizado por él».

Será, pues, el monumento, digno de Sebastián Belalcázar y estará al nivel de la gentileza e hidalguía del pueblo colombiano que tan señaladamente ha querido glorificar a uno de aquellos creadores de historia que pertenecen lo mismo a la de España que a la de América.

De Belalcázar ha escrito un poeta:

«Fué liberal, modesto y apacible;
amigo de virtud y de nobleza:
en los encuentros, de vigor terrible,
jamás en él se conoció flaqueza.
A pie, brioso todo lo posible;
a caballo, grandísima destreza:
hombre mediano, pero bien compuesto,
y algunas veces de severo gesto».

Esta porfía glorificadora de Hispano-América respecto a los insignes exploradores y conquistadores españoles que incubaron los primeros gérmenes de civilización en el Continente descubierto, ha de ir acrecentándose e intensificándose a medida que se vaya expurgando y aquilatando, para la verdad y la justicia, la realidad de los hechos. Aún queda mucho por investigar, por tamizar y por desbrozar en los fastos de esos creadores de pueblos, en que tanto abundó la España colonizadora. Aún queda mucha luz que hacer entre las sombras conque la malevolencia y la hostilidad difamadoras pretendieron oscurecer las positivas glorias y grandezas de los heraldos de España en aquellos tiempos en que los descubrimientos se hacian por Continentes y en que como monumentos de colonización se erigían ciudades enteras.

León ICHASO

EXPONE GIL ROBLES LAS CAUSAS DEL TRIUNFO DE LAS IZQUIERDAS ESPAÑOLAS

VAN A HACER EN ESPAÑA UN EMPRESTITO DE 350 MILLONES

Uno de los hermanos Maura Gamazo, director de una empresa de seguros fué muerto a tiros por un obrero

Han sido nombrados delegados gubernativos en todos los pueblos de la provincia de Santander, con el objeto de realizar la recogida de armas de manera muy escrupulosa

BILBAO, marzo 5. (AP).—Don José María Maura, hijo del expresidente del consejo de ministros don Antonio Maura, ya fallecido, que era director de una compañía de seguros en esta ciudad, fué muerto hoy a tiros por un individuo, que, según se tiene entendido, no estaba satisfecho con el arreglo que se había dado por la empresa de seguros a una reclamación que había entablado.

El individuo, después de discutir con el señor Maura, le hizo siete disparos, hiriéndole tan gravemente, que falleció poco después. El agresor fué arrestado.

Miguel Maura, jefe del partido republicano conservador, al enterarse en Madrid de lo que le había ocurrido a su hermano salió de la capital española rumbo a Bilbao.

El detenido dijo llamarse Mariano Coto. Dió muerte al señor Maura hallándose éste sentado.

Coto, que a consecuencia de un accidente había perdido el uso de las piernas, se quejaba de la cantidad que, como indemnización, le ofrecía la compañía de seguros.

LA RECOGIDA DE ARMAS EN LA PROVINCIA DE SANTANDER

SANTANDER, marzo 5. (WP).—Con el objeto de realizar la recogida de armas con la mayor escrupulosidad, el Gobernador Civil de la provincia ha nombrado delegados en todos los pueblos de la provincia.

FABRICA DE AUTOMOVILES EN BILBAO

BILBAO, marzo 5. WP.—Se anuncia que en el término de Zorroza se creará una fábrica de automóviles.

SOLICITUD PARA EMITIR BONOS DE LA DEUDA

MADRID, marzo 5. (WP).—El gobierno ha solicitado de la Diputación Permanente de las Cortes una autorización para emitir bonos del Tesoro con interés del 4.5 por ciento por valor de 350.000.000 de pesetas.

Anúnciase que los agrarios, progresistas y centro constituirán una minoría que tomará el nombre de liberal republicana, la que tendrá más de cincuenta diputados.

Fueron detenidos en Santander dos jovenes socialistas que profanaron muchas sepulturas en dos pueblos

El pueblo todo de Sevilla, con el Gobernador y todo el Municipio expresaron su indignación por el atentado de que fué víctima una monja al ir a cuidar a una enferma

SANTANDER, marzo 5. (SE).—Se recibió en Santander la noticia de que, en el pueblo del Astillero había ocurrido un suceso sensacional. Se concretaba que el cementerio de aquel pueblo había sido objeto de un vandálico atentado.

El alcalde de Astillero, D. Alfredo Quevedo, dijo que a media mañana recibió la denuncia que le formulaba el enterrador municipal de que al presentarse en el sagrado recinto en cumplimiento de su deber, acompañado de un vecino del pueblo que iba a rezar en la tumba de un pariente, recibió una enorme sorpresa al ver que durante la noche se había cometido allí una incalificable profanación.

Al mismo tiempo se descubría un hecho análogo de mucha mayor importancia en el cementerio del pueblo de Guarnizo.

Ante la gravedad de la denuncia, el alcalde de Astillero requirió el auxilio de la Guardia civil y puso inmediatamente una comunicación al juez municipal, enterándole de lo que se le comunicaba. Se personó en seguida la autoridad en el cementerio de Guarnizo, comprobando los extremos denunciados. Los destrozos cometidos son importantísimos. Entre cruces, lápidas y panteones se han contado hasta 33 profanaciones. Se ha podido observar que la saña de los profanadores ha sido inaudita. Todas las cruces, lápidas y pedestales han sido arrancados y partidos en muchos pedazos. En algunas de las tumbas, la violencia de los profanadores fué tal que estaban al descubierto los féretros. En algunos de ellos, como el de un capitán llamado señor Abad, se cometieron destrozos, dejando al descubierto restos humanos.

En el cementerio de Astillero, una lápida fué arrancada, llevada a unos quince o veinte metros de distancia y abandonándola los malhechores cerca de la puerta de entrada del cementerio, partida en pedazos. Tres panteones de familia sufrieron también los efectos del bárbaro atentado. Han sido derribadas algunas columnas propiedad del Ayuntamiento, que circundaban un lugar acotado.

SEVILLA, febrero 26. (SE.)—Ha encendido la más viva protesta en Sevilla el hecho brutal cometido contra unas hermanitas de la Cruz, que fueron apedreadas y vilmente insultadas cuando regresaban de un barrio extemo de prestar sus humanitarios servicios.

El gobernador civil ha publicado una nota, en la que expresa su indignación por el hecho, y la Hermandad de las Tres Caídas de San Isidro, de Sevilla, ha acordado hacer pública su protesta quiere hacer llegar a las autoridades encargadas por ministerio de la ley de velar por el orden, la libertad y tranquilidad de todos los ciudadanos, pero singularmente de estas abnegadas mujeres, honra de Sevilla.

Hubo desórdenes con extremistas de varios lugares

Dos incendiarios de templos del pueblo de Torrevieja, en Alicante, fueron arrestados

ALGECIRAS, marzo 5. (AP.).—El Ayuntamiento de esta ciudad ha tomado el acuerdo de dar a una calle el nombre de Sargento Diego Vázquez, ejecutado como uno de los directores de la revolución de Asturias.

CUATRO HERIDOS EN UNA REFRIEGA EN ALCALA DE HENARES

MADRID, marzo 5. (AP.).—Comunican de Alcalá de Henares que en un choque entre los elementos izquierdistas y los guardias da asalto, hubo cuatro heridos, uno de ellos de gravedad.

CHOCAN, EN VICTORIA, IZQUIERDISTAS Y DERECHISTAS

VITORIA, Alava, marzo 5. (AP.).—Cuando los derechistas protestaron contra la manifestación izquierdista hubo un choque entre las dos facciones, resultando herido uno de los contendientes.

REINA TRANQUILIDAD EN EL PUEBLO DE TORREVIEJA

ALICANTE, marzo 5. (AP.).—El Gobernador Civil de la provincia, ha recibido noticias informando que reina completa tranquilidad en el pueblo de Torrevieja.

Agregó el Gobernador, que la policía ha arrestado a dos individuos que intentaron incendiar ayer, las iglesias del pueblo.

Protesta contra la readmisión de los huelguistas

MADRID, marzo 5. (AP.).—Frente a la victoria izquierdista en las elecciones pasadas, los partidos de la derecha han comenzado a reorganizarse, a fin de iniciar la oposición en las próximas Cortes, que se inaugurarán el 17 de este mes.

Gil Robles, repuesto de la fatiga que le causó la campaña electoral, presidirá la reunión que celebrará su minoría el dieciseis de este mes, y los miembros del Partido Popular celebrarán en breve una Asamblea nacional.

Las noticias que se han publicado relativas a que Gil Robles no reanudaría la presidencia de Acción Popular, han sido desmentidas.

Mientras tanto, la Cámara de Comercio ha enviado una protesta al Gobierno calificando de injusto el Decreto-Ley que restituye a todos los obreros despedidos con ocasión de la huelga revolucionaria de 1934. La Cámara pregunta al Gobierno qué es lo que ha de hacer con los obreros que han venido sustituyendo a los despedidos.

El Ministro de Agricultura ha dictado medidas para la devolución a muchos campesinos de Extremadura de las tierras que se les dieron por la Ley de 1932.

MARTINEZ BARRIO Y AZAÑA SE UNEN

MADRID marzo 5. (AP.).—Se tiene entendido que la Unión Republicana de Martínez Barrio y la Izquierda Republicana de Azaña, se proponen unir sus fuerzas bajo la dirección del actual Jefe del Gobierno.

EL TRIBUNAL CENTRAL DEL TRABAJO

BARCELONA, marzo 5. (SE.).—El Consejero de Trabajo de la Generalidad comunicó que, previo el dictamen favorable del Tribunal de Casación, se crea en Cataluña el Tribunal de Trabajo, encargado de entender en los recursos presentados contra las resoluciones de los Jurados mixtos.

El citado Tribunal Central de Trabajo estará constituído por tres magistrados, dos patronos y dos obreros, con sus respectivos suplentes.

Previo concurso entre los de las Agrupaciones de Jurados mixtos será nombrado el secretario de este Tribunal.

Podrá dividirse el nuevo organismo en dos secciones: una de despidos y otra de salarios.

El Tribunal en pleno entenderá en aquellos asuntos que se le sometan por una de las representaciones profesionales.

El primer vuelo sobre tierra española se ha conmemorado con una exposición de aviones

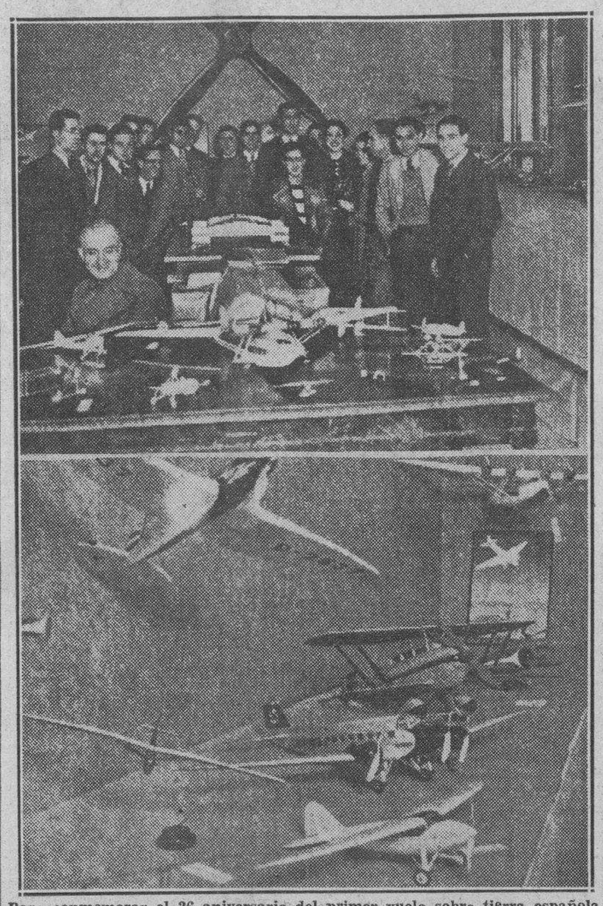

Para conmemorar el 26 aniversario del primer vuelo sobre tierra española, el «Aéro Club de Cataluña» ha organizado una «semana de propaganda», con una interesante exposición de modelos de aviones en Barcelona. El grabado presenta un aspecto del acto inaugural y otro de una de las Salas de Exhibición.

Intensos temporales de nieve se han desencadenado en el Norte de España donde ocacionan graves trastornos

Según las manifestaciones hechas por el Sr. Luis Companys, Presidente de la Generalidad de Cataluña, el Partido de la Esquerra toma parte activa en las tareas de las Cortes

MADRID, marzo 5. (AP.).—En el norte de España se han desencadenado temporales de nieve que están interrumpiendo, gravemente, las comunicaciones.

Los pueblos de Valdelugueros y Valdeteja, cerca de León, han estado aislados varios días, mientras la carretera entre Santader y Burgos se halla cerrada por las nieves.

El tráfico ferroviario con Oviedo se realiza con extraordinario retraso.

El Gobernador Civil de Zaragoza ha pedido auxilios para las víctimas del desbordamiento del río Duero en Valderaduey.

EL ASAMBLAJE DE CAMIONES EN UNA PLANTA DE BILBAO

BILBAO, marzo 5. (AP.).—La Seida Company, distribuidora de los automóviles Chrysler tiene el propósito de aumentar la producción en su planta de asamblaje bajo la supervisión de expertos americanos.

La compañía, ha estado asamblando un promedio de cinco camiones diarios en su planta de Madrid, pero con el traslado de la misma a esta ciudad espera aumentar el promedio.

LA ESQUERRA PARTICIPARA ACTIVAMENTE EN LA LABOR DE CORTES

BARCELONA, marzo 5. (AP.).—El Presidente de la Generalidad de Cataluña, Luis Companys, ha manifestado que la Esquerra catalana participará intensamente, en la obra parlamentaria de las Cortes españolas, diciendo:

«Iremos al Parlamento con el propósito de participar en las responsabilidades del Poder, a fin de contribuir con todas nuestras fuerzas a la completa realización del programa del Frente Popular.»

Refiriéndose a los asuntos de Cataluña, declaró:

«Hemos recuperado el Estatuto para Cataluña y esta vez tenemos a nuestro lado a las masas españolas.»

Companys criticó duramente el sistema penal español, diciendo que «el sistema penitenciario en España es un crimen». Entiende que las prisiones son magníficas escuelas de delincuencia.

25 aniversario de la S. Astronómica de España-América

Detención en Vigo de dos individuos que se cree son estafadores internacionales

BARCELONA, marzo 5. (SE.).—En el hotel «Oriente» de esta ciudad, tuvo efecto un banquete en conmemoración del veinticinco aniversario de la fundación de la «Sociedad Astronómica de España y América» y como preparación de los actos que, con motivo de la Exposición Internacional de Astronomía y del Congreso Científico, se celebrarán en Barcelona durante el curso del corriente año. Estos actos son patrocinados por el Ayuntamiento de Barcelona, habiéndose recibido numerosas adhesiones de los principales observatorios astronómicos de Europa y América, quienes han prometido remitir interesantes fotografías e importante cantidad de material científico.

Al finalizar el ágape hicieron uso de la palabra diversos oradores, dedicando elogios a la brillante actuación que en el orden científico ha realizado la Sociedad cuyo veinticinco aniversario se conmemoraba.

Hizo el resumen de los discursos pronunciados el presidente de la sociedad y director del Observatorio Fabra, señor Comas y Solá, quien encomió la labor que durante veinticinco años ha llevado a cabo la Sociedad Astronómica de España y América y terminó haciendo votos por que esta labor abarque, dentro de veinticinco años más, un radio de acción todavía más amplio y fructífero, si ello es posible.

DETENCION DE FALSIFICADORES INTERNACIONALES

VIGO, marzo 5. (SE.).—La policía detuvo a Julio A. Rúa, acusado de que en compañía de un alemán había falsificado cheques de varias casas bancarias extranjeras, por valor de cerca de medio millón de pesetas. El alemán fué detenido por la policía hace unos días. Ambos han quedado a disposición de la Dirección de Seguridad.

Con referencia a dichas detenciones, el Juzgado ha dado cuenta de que la detención del súbdito germano que se encuentra ya en Madrid, fué realizada a bordo de un trasatlántico por un agente enviado de la Dirección General de Seguridad. Esta diligencia ha obedecido a confidencias internacionales. Se trata, según parece, de un negocio en gran escala, en el que están complicados estafadores conocidos en las principales ciudades europeas y americanas. Julio A. Rúa, que también usa el nombre de Antonio Rúa Alcántara, detenido por complicidad en este asunto, posee en un barrio modesto de Vigo un establecimiento. La policía ha realizado un minucioso registro en su casa, llevándose las cartillas de ahorros a nombre de su esposa y de sus hijos, en las que se hallaban registradas crecidas cantidades. La banda, en cuestión se dedicaba a la compraventa de objetos robados y falsificación de cheques, monedas y documentos. De las actuaciones realizadas se desprende que la banda tiene ramificaciones en Portugal.

LA CORUÑA, marzo 5. (SE.).—Comunican de Santiago de Compostela que la pareja de Seguridad de servicio en el cruce de la carretera de La Coruña a Rúa de San Pedro, dió el alto a un coche de turismo que le pareció sospechoso. La pareja procedió a cachear a los ocupantes, y a uno de ellos, llamado France García García, de veinte años, natural de Ribadeo y domiciliado en La Coruña, le ocupó una pistola sin número de fabricación, un cargador y once cápsulas en el bolsillo. Conducidos los sospechosos a la Comisaría en el mismo coche, France se arrojó sobre uno de los guardias, a la vez que gritaba: ¡A ellos! Los demás no secundaron su actitud y quedaron todos reducidos por la Guardia Civil, que tomó las medidas oportunas. En la Comisaría se repitió el registro minuciosamente, y se ocuparon dos pistolas más a los otros detenidos. José García García, de veinte años, chofer, natural de Ribadeo y domiciliado en La Coruña, y Enrique Miguel Moscoso, de 27 años, natural de La Coruña y domiciliado en Riaño. Según declaración de los propios detenidos, éstos habían llegado a Santiago recientemente. Los detenidos pertenecen al Partido Socialista de La Coruña.

La perturbación creada por Portela creando un partido de Centro y el desgaste en asuntos ajenos de la Ceda

También contribuyó—a su juicio—la coacción ejercida por las izquierdas en algunas provincias y la abstención de las derechas que reputa de suicida, junto con otras varias causas

MADRID, marzo 5. (WP).—El jefe de la CEDA señor Gil Robles, examinando los motivos del triunfo izquierdista, lo atribuye a la perturbación que ocasionó Portela Valladares pretendiendo crear un núcleo de centro y luego al desgaste de dos años de labor gubernamental con programas ajenos a la CEDA, disolviéndose el Parlamento en los momentos en que comenzaba a aplicarse el plan cedista contra el paro obrero mediante obras públicas y la reforma agraria.

También ha contribuído, según Gil Robles, al triunfo de las izquierdas la coacción por parte de éstas en algunas provincias, agravadas por la abstención suicida derechista, la extensión jamás conocida del frente revolucionario con banderas sentimentales como la amnistía y la exaltación del sentimiento nacionalista catalán y la deslealtad de algunos aliados a las derechas que se entendieron con la izquierda para lograr puestos por la minoría.

La anarquía que siguió a la elección, agrega Gil Robles, permitió a las izquierdas apoderarse de actas en algunas provincias, convirtiendo en triunfo su derrota. Créese que por ese procedimiento se le ha quitado a las derechas un buen número de actas.

LA CEDA CONVOCARA UNA ASAMBLEA NACIONAL PARA PRONTO

MADRID, marzo 5. (WP).—A las cuatro de la tarde se reunió el Consejo directivo de la Ceda bajo la presidencia de Gil Robles y con asistencia de todos los exministros del partido y demás miembros sin excepción.

Se examinó la situación política creada por las elecciones del día 16 habiendo completa unanimidad de criterio al apreciarla así como la dirección que debe seguir el partido en lo futuro.

Se acordó convocar una asamblea nacional del partido cuyos preparativos se harán seguidamente.

La minoría parlamentaria se reunirá el 16, fecha de la reapertura de las Cortes.

Lea ¡ALERTA! al mediodía y el AVANCE por la tarde

Largo Caballero y Besteiro, lucharán en la próxima Convención socialista para defender sus propias tendencias

Se trata de que la Convención se efectúe en la cuenca minera de Asturias, como homenaje a los muertos en la revolución. Gil Robles vuelve a empuñar el timón de Jefe de la CEDA

MADRID, marzo 5. (SE.).—Se cree que será en breve resuelta favorablemente la proposición hecha por el comité directivo del Partido Socialista, de celebrar en fecha muy próxima una Convención Nacional Socialista en Asturias. El propósito de ella será poner a discusión la revolución socialista de 1934 y liquidar las diferencias de criterio existentes, a consecuencia de aquél moderados y extremistas del partido.

Acaudillan, respectivamente, estas dos facciones los señores Besteiro y Largo Caballero. Los partidarios de este último han venido insistiendo resueltamente en sus publicaciones semanales en que se expulse definitivamente a los elementos moderados del partido, procediéndose en seguida a nombrar un nuevo comité ejecutivo, fundándose en que el actual no representa fielmente los sentimientos predominantemente extremistas del partido en general.

La Convención, según el plan de sus organizadores, daría por resultado una definitiva demostración de fuerzas de las dos facciones rivales. El comité ejecutivo propone que la convención tenga lugar en Mieres o en Sama de Langreo, en pleno corazón de la cuenca minera asturiana en donde se verificaron los más sangrientos encuentros entre los mineros rebeldes y las tropas del Gobierno en octubre de 1934. Para rendir homenaje a los muertos en defensa de la causa socialista entonces, es por lo que se ha designado esa localidad para celebrarla.

En vista de que la mayoría del partido se halla en favor de la celebración de la Convención con el fin de que se solucionen las diferencias internas del socialismo tan armoniosamente como sea ya materialmente posible, se considera que la proposición del comité ejecutivo será aceptada y llevada a la práctica por el comité nacional, organismo supremo del partido.

Cada zona o división de él en España está ya votando sobre la proposición mencionada.

La Convención tendría también por objeto examinar la labor realizada por los comités ejecutivo y nacional desde la última Convención Nacional, que tuvo lugar en octubre de 1932. Don Indalecio Prieto, uno de los líderes de la fracción moderada del socialismo, tomará parte activa en la convención y fué uno de los más interesados en la proposición de reunir inmediatamente la Convención. Su primera presentación pública en España desde 1934 tuvo lugar el próximo domingo cuando habló en un mitin al que también asistió el diputado socialista Ramón González Peña, condenado como caudillo de la rebelión de Asturias, saliendo de la prisión al triunfo de las izquierdas en las elecciones del día 16.

Más afortunado que él, el señor Prieto logró escapar a Francia, cuando ya le buscaba la policía, regresando a España hace varios meses, pero permaneciendo oculto hasta la victoria electoral de su coalición.

GIL ROBLES VUELVE AL TIMON

MADRID, marzo 4. (SE).—El líder del partido de Acción Popular, señor Gil Robles que a raíz de la victoria de las izquierdas en las últimas elecciones anunció que se retiraría temporalmente de la jefatura de sus fuerzas, para descansar mientras se reunía el nuevo Parlamento en una finca de campo, ha abandonado esa decisión.

Ha anunciado la prensa que resumirá la dirección de la Ceda, la que estaba temporalmente bajo la dirección del ex-ministro de Agricultura, señor Jiménez Fernández. Este partirá para Sevilla para permanecer allí una larga temporada.

Tiénese entendido que el señor Gil Robles decidió retirarse, después de una acalorada sesión del directorio de su partido, durante la cual el jefe estuvo en desacuerdo violento con el punto de vista de Jiménez Fernández sobre la actitud a adoptar por la Ceda acerca de la restauración del estatuto de Cataluña propuesta por el Gobierno.

VIDA ESPAÑOLA

Hombrecillos de la leyenda negra

YA no es sólo una prueba de incultura, es también una prueba de cultura bestial, el que se hable a estas horas ¡todavía!, de nuestra leyenda negra.

Son muchos los prestigios españoles que han dedicado su esfuerzo a valorar la realidad posible de los hechos agrupados en la leyenda famosa, y aún son más los prestigios extranjeros que efectuaron idéntica labor. De su investigación y de su estudio, de su crítica y su análisis, fué esta la conclusión generalmente:

—Todo calumnia mezquina; todo fruto mezquino de la envidia, de la ignorancia, y del odio.

Envidia, ignorancia y odio es lo que exuda «El Heraldo» en esta exposición tan lastimosa de la historia nacional. Sin que se sepa por qué, y sin que se adivine para qué, por aversión, mejor dicho, a nuestra etapa monárquica, que tuvo sus caídas indudables, sus crímenes indudables, y sus monstruos indudables, como los tienen en cualquier nación todas las demás formas de gobierno que se puedan suponer, va hoy evocando «El Heraldo», paso a paso, poco a poco, con refocilamiento incontenible, todos los varios aspectos ya anulados por la crítica, de la leyenda negra nacional. Repugna esta campaña en un periódico que se titula español; no repugna, no obstante, en un periódico que no tuvo jamás un sentimiento a tono con el de España y que si se dedica en estos días a ensuciar la memoria de los nombres que engrandecieron a España, lo hace sin duda para consolarse de su propia pequeñez.

La España de los hombres de «El Heraldo», profesionales de la insidia torva y la insinceridad inquebrantable, no puede ser la España extraordinaria de un don Fernando el Católico, y de una doña Isabel, de un Pizarro y de un Cortés, de un Cervantes y de un Lope... Tiene que ser la España de estos días con bandas de pistoleros y con turbas de incendiarios, comida de asesinos sin entrañas y de caudillos sin nervios, a estilo de los bárbaros de Octubre, y con politiquillos tan minúsculos como don Manuel Azaña y con escritorcillos tan ramplones como los del «Heraldo de Madrid». No podrá ser la España de «El Heraldo» la España de tantas cumbres y la España de tantas lealtades, porque de haber entonces un periódico al estilo de «El Heraldo», lo hubiera aplastado el pueblo. Entonces había flaquezas, y aberraciones, y abusos, como en todas las edades de todas las naciones de la tierra, como en todos los lugares en que se juntan un puñado de hombres, pero había el sentimiento de la patria y de la dignidad y del honor, y nunca se le hubiera consentido a periódico ninguno, de haberlos habido entonces, el que primero se vendiera a Francia en vergonzoso chantage, traficando con la sangre de los trabajadores españoles, que quería conducir a las trincheras a cambio de los millones con que se le pagaba esta traición, y el que después dedicara todas las ignorancias agresivas de sus plumas de alquiler, a echar fango a las estrellas y a las sublimidades y a las glorias de la historia nacional, desde el pozo hondo en que reside...

X. X.

CUIDADO CON LAS IMITACIONES

TOS
CATARROS
BRONQUITIS

Solución Pautauberge

DE VENTA EN TODAS LAS FARMACIAS
DISTRIBUIDORES
E. ROELANDTS e HIJOS, S. A.
Presidente Zayas No. 20. Tel. M-2911. HABANA

Corbatas FANCY CLUB de fama internacional

EL MEJOR NEGOCIO de CUBA
SE VENDE

A todos los hombres de negocios del interior que deseen establecerse en la Habana en el giro más noble y fácil de llevar y donde se realizan todas las ventas al contado, con mercancías que se elaboran y venden al día, ofrecemos este negocio situado en el mejor y único lugar para ese giro de esta ciudad y a donde concurre diariamente la mayor cantidad y mejor calidad de público. Consiste este negocio en venta de helados, refrescos, lunch, restaurant, dulcería en general, panadería fina y otros comestibles en la casa más moderna, atrayente y mejor instalada de esta República.

Sólo se admitirán proposiciones hasta el día DIEZ DE MARZO próximo.

Informes en Rayo número 2, altos esquina a San Rafael Departamento número 1, Habana.

Aproveche la única oportunidad para adquirir EL MEJOR NEGOCIO DE CUBA.

PAÑUELOS BORDADOS
EL MEJOR SURTIDO
LA CASA COFIÑO
SUPREMA GARANTIA
NEPTUNO 67 (CASI ESQUINA A MANRIQUE) TELEFONO M-2050.

EQUIPAJE

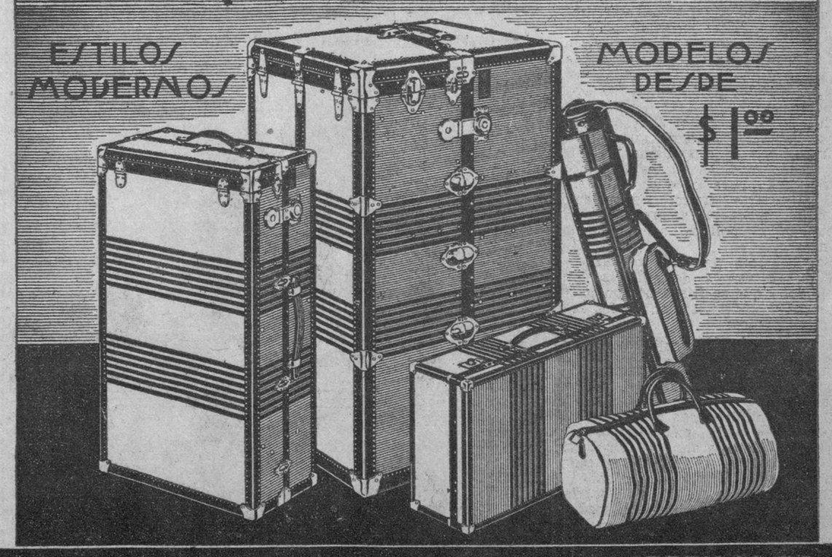

LA CASA DEL PERRO NEPTUNO 38 HABANA
SOLICITE CATALOGOS GRATIS

M.E.C.D. 2016

VELOCES SPRINTERS HAN DE COMPETIR EN TRES CARRERAS ESTA TARDE

CON UNA INTERESANTE CARRERA A MILLA TERMINARA EL PROGRAMA DE HOY EN EL HIPODROMO

RESULTADO DE LAS CARRERAS CELEBRADAS AYER

57 Day MARZO 5, 1936 Tiempo CLARO Track GOOD

ARRANCADAS DESDE "STALL GATE" (GATERA)

424 ORIENTAL PARK, CUBA — PRIMERA CARRERA — 5 Furlongs — 3YO&Up — Premio $150 Reclamable

406³	Bright Penny	108b	7	7	4¹	2³	1½	1⁵	E Rodriguz	6-5	6-5
315	Little V.	110b	4	3	1²	1nk	2³	2½	J Hidalgo	4	4
400	Husk O'Hare	113b	1	2	6³	4nk	4½	3nk	J Marrero	5	5
409	Ev'ningChimes	109	5	4	3¹	5⁶	5¹⁰	4½	AJFrnandz	2½	2½
405	Aromette	105b	2	1	2hd	3½	3½	5¹⁰	L Machado	8-5	8-5
399	Baby Chink	*105	6	6	5nk	6hd	6½	6²	R Rega	8	8
229	SweepingHour	105b	3	5	7	7	7	7	C Martinez	12	12

P 3:02 Off 3:04 Time 24 1-5 49 4-5 1:02 4-5

Valor $105—"La Brujita" Stable ch m 5 Chilhowee—Spitfire Arrancada BUENA Gano FACIL Segundo BAJO LATIGO Bright Penny gano terreno rapidamente por fuera, se puso al frente al entrar en la recta y se alejo en el ultimo dieciseis Little V se sostuvo despues de pasado Husk O'Hare acabo bien para superar a Evening Chimes Esta, por fuera, paso a la cansada Aromette (Precio de Reclamo. Ganador $300)

Bright Penny 4 40 3 00 2 40 Little V 5 20 3 00 Husk O'Hare 5 40

425 ORIENTAL PARK, CUBA — SEGUNDA CARRERA — 6 Furlongs — 3YO&Up Mdns — Premio $250 Reclamable

357	Supernatural	111b	3	3	4¹	4³	3nk	1¾	A Fernandz	5	5
368²	Dinain	116b	7	2	1¹	1¹	1³	2¼	AJFrnandz	6-5	4-5
397²	Kathleen F.	*98	5	4	3hd	3½	2hd	3¼	V Villalobo	8-5	8-5
397	Stamford Boy	107b	2	5	6¹	5¹	5⁵	4½	J Hidalgo	6	6
380²	Pretty Royal	103	6	1	2½	2²	4⁴	5⁸	H Mora	3	8
333	Yangtse	*103½b	4	7	7	6½	6⁸	6¹⁰	F Ortega	10	10
111	Rock Iris	103½	1	6	5nk	7	7	7	FFernandz	4	4

P 3:28 Off 3:30 Time 23 48 1-5 1:16 1-5

Valor $175—C Negri br f 4 Menifee—Pamphylia Arrancada BUENA Gano BAJO LATIGO Segundo IGUAL Supernatural se colo junto al rail, torcio hacia fuera, dispuso de Dinain y se iba alejando Dinain no tiene excusas Kathleen F gano terreno por fuera, desmayo al final Stamford Boy, cerrado en la media milla, acabo con velocidad por medio del track Supernatural 24 00 5 00 3 60 Dinain 3 00 2 40 Kathleen F 3 00 ($400)

426 ORIENTAL PARK, CUBA — TERCERA CARRERA — 5 & 1-2 Furlongs — 4YO&Up — Premio $250 Reclamable

189³	Irish Music	111b	1	2	1nk	1nk	1hd	1hd	AJFrnandz	3	3
391	Actuarius	*109b	2	4	3hd	2hd	2½	2³	M Martinez	12	12
354⁴	Chi Ku	*101½	3	6	5½	5³	4⁴	3¹	J R Hill	7	7
388³	Yumuri	107b	5	3	4¹½	4²	3½	4¹¼	J Hidalgo	1	1
355⁴	Fair Vagary	105	7	5	6	6	6	5⁴	FFernandz	11	11
334	Dick Weidel	114	4	1	2³	3½	5nk	6	F Perez	3	3
346³	Border Patrol	116	6	7	lanzo jockey				J Gonzalez	8-5	8-5

P 3:55 Off 5:56 Time 23 4-5 49 1-5 1:10

Valor $175—E Lopez b m 7 Friar's Melody—Mary D Arrancada BUENA Gano BAJO LATIGO Segundo FACIL Irish Music se abrio al salir de la curva, volvio cuando lo enderezaron y bajo una buena monta supero a Actuarius despues de fuerte lucha en toda la recta Actuarius dio la batalla hasta el fin Border Patrol lanzo al jockey a poco de partir ($200)

Irish Music 7 00 4 60 3 00 Actuarius 31 80 19 20 Chi Ku 7 60

427 ORIENTAL PARK, CUBA — CUARTA CARRERA — 6 Furlongs — 4YO&Up — Premio $250 Reclamable

382²	Gawaine	113b	3	5	1¹	1½	1⁵	1⁴	O H'rnandz	6-5	3
375²	Loyal Louie	113b	4	6	6²⁰	5³	4²	2³	H Kees	3	4-5
350¹	Technocrat	113	2	2	3¹	3¹	3½	3no	H Mora	4	4
343	Swinlane	113b	1	3	2²	2⁴	2¹	4²	AFernandz	11	11
365	Cynara	*106b	5	4	5¹	6⁸	6⁶	5¼	P Montalvo	6	6
383³	Blue Dan	113b	6	1	4¼	4hd	5³	6⁶	J Gonzalez	4	4
(370)	Gunfire	113½b	7	7	7	7	7	7	T Price	2	2

P 4:19 Off 4:22 Time 23 3-5 48 2-5 1:14 2-5

Valor $175—Dr. F Rodriguez b g 5 Sir Gallahad III—Mary Johnston Arrancada Buena menos para Gunfire Gano Facil Segundo IGUAL Gawaine tenia algo en reserva Loyal Louie acabo fuerte por medio del track Technocrat paso a Swinlane en el ultimo salto Swinlane se canso mucho Gunfire giro al darse la salida, cerro una inmensa brecha, fue arrendado al final y era indudablemente el mejor (Precio de Reclamo $500)

Gawaine 7 20 3 80 2 40 Loyal Louie 3 80 2 40 Technocrat 3 40

Una arrancada perfecta en la cuarta carrera del miércoles. Nótese cómo los competidores toman su posición

SPORTS **DIARIO DE LA MARINA** SPORTS

PAGINA CATORCE — LA HABANA, VIERNES, 6 DE MARZO DE 1936 — AÑO CIV

SE REPETIRA ESTA TARDE EL DUELO DE THURNBERGIA Y SUN CLOISTER EN UNA GRAN JUSTA DE VELOCIDAD

En una carrera a milla figuran Elizabeth S., High Socks, Exception, Make Believe y otros buenos finalistas.—La cuarta y la quinta son de buena calidad; Round O contra Sleives Priden, Camagüey y Hard Rock.—Mucho entusiasmo para presenciar las carreras de hop

Elizabeth S. perdió con More Power el miércoles, pero es difícil que resulte derrotada en la última competencia de esta tarde. Esta yegua, vieja amiga de los fanáticos hípicos cubanos, finaliza con fuerza, pero ese día More Power, alentado quizás por el precio jugoso que se ofrecía sobre sus posibilidades de victoria y creyendo quizás que su dueño le había dejado «caer algo» en books o mutua, se adelantó al rush de Isabelita Sánchez y cuando ésta vino a impulsarse ya aquél estaba muerto de risa en la varilla.

Hoy no está muy clara la carrera, que digamos, pero por estar corriendo bien y por finalizar fuertemente no debe perder Elizabeth, especialmente si Terhune la apura ya desde el poste de los cinco furlongs para que comience a avanzar sin desmayos. Make Believe es excelente corredor de pista seca, y Rega que lo llevará hoy, ganó una competencia larga con él en el mismo tipo de track que debe regir hoy.

High Socks es un contrario siempre peligroso. Se impulsa a última hora también, en ocasiones el ejemplar del doctor Graña comienza a correr en temprano momento de la justa y entonces hay que ponerle asunto al final. Entre estos tres deben disputar la victoria en el evento interesantísimo con que finalizará la fiesta hípica de hoy.

OTRO FINALISTA

Friend Whitey, un finalista de alto copete, debe presentarse en las etapas finales de la séptima carrera para coger cansados a los regateadores de ese evento que son Glass, Kite, Par Wrack y en cuya danza puede entrar también Last Work. A pesar de las 117 libras que cargará el ejemplar del doctor Quintana, Friend Whitey está en condiciones de hacer una maravillosa carrera y a nosotros nos parece difícil que pierda aquí.

Quedó en segundo lugar de My Last Honey en su anterior y la yegua de Sierra podría ganar aquí en el track seco y en la distancia de esta carrera.

SLEIVES PRIDE OTRA VEZ

Fué una lástima que Sleives Pride perdiera su carrera del miércoles. Hoy llevará a Marrero sobre el lomo y aunque Camagüey está en la carrera y ha mejorado mucho a juzgar por su demostración anterior en pista que no era muy del agrado de ese pur sang, creemos que la velocidad inicial del hijo de Sleiveconnard debe llevarlo al triunfo con un jinete como el pequeño camagüeyano.

Cherapp luce tan bien colocado en la primera que no debe perder. El grupo es modesto y únicamente descuidándose su jinete podrá perder el representante del doctor Bavastro.

Sun Cloister no debe perder tampoco. La distancia, el peso, la posición en el post y la pista le vienen bien a sus condiciones. Thurnbergia tendrá grandes dificultades en vencer hoy al hijo de Cloister, que debe salir en punta y llegar en la misma posición.

La sexta es una carrera abierta, pero si Blue Dan recuerda de quién es hijo debe dejar bien plantado al joven semental de Mr. E. R. Bradley.

Volvió a ganar Short Order en gran justa

Witty Henry le dió la batalla y salió victoriosa. Descalificaron a Toltec. Triunfó Capablanca

Short Order repitió su triunfo del domingo anterior. En punta más cerca que de costumbre, no tuvo dificultades en las últimas etapas, pese a que se presentó a todo tren Goosenеck mejorando mucho y batiendo a Witty Henry que se había mantenido en punta durante buena parte del viaje.

Realmente el ganador no tuvo la más mínima dificultad en adelantarse a su placer porque fué contenido por Fernando Fernández, hasta que éste quiso y entonces pasó ya en la misma curva lejana para hacerse cargo de la presidencia sin que estuviera amenazado realmente, lo repetimos, ni por el rush final de Gooseneck.

UNA DESCALIFICACION

Toltec fué descalificado. El ejemplar de Carlock se echó sobre Time Enough cuando éste venía haciendo jockey del representante de Hudkins un avance formidable, obligando al a aguantar a su caballo, y echándose después sobre Wise Revue, que fué la ganadora de bravo dividendo, al punto que el jockey de Macías protestó ante los stewards de que Adams había querido agarrarle las riendas.

GANO EL ALEJANDRINA

Uma hizo una demostración formidable. Corrió en punta en casi todo el viaje, y sólo fué derrotada por Capablanca cuando éste finalizó a todo correr para alcanzar a la yegua del amigo Santos Pino en los últimos saltos.

Supernatural fué otro de los ganadores de buen precio.

Yumurí fué reclamado por E. Durand en doscientos pesos.

Soy un caballo honrado, cada vez que salgo a la pista hago mi mejor esfuerzo; pero estoy fatal.

Para mañana mi trainer me tiene prometido una limpieza de cierta yerbita aromática, y aseguro que si me tiran dos «toletes» no se arrepentirán de hacerlo.

HOPE LORING.

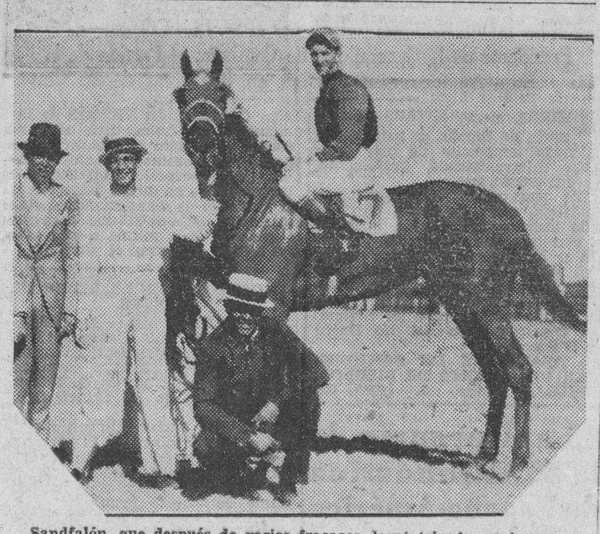

Sandfalón, que después de varios fracasos, logró triunfar el jueves.

:: HIPICAS ::

EL MAS SUCULENTO PREMIO DE LA HIPICA MUNDIAL

La cámara cinematográfica revela lo que no vieron los jueces. (De nuestro corresponsal.)

En dos años el hipódromo de Santa Anita a diez millas de Los Angeles y Hollywood se ha colocado a la cabeza de la hípica mundial por lo menos en volumen de premio. El Handicap de Santa Anita se corrió por segunda vez a fines de febrero y $112.100 fueron a engrosar la ya repleta bolsa del propietario de Top Row, crack de las pistas americanas, $7.500 recibió el preparador y 1.750 el jockey.

«Discovery», el producto famoso del joven Alfred Gwyne Vanderbilt en el cual los científicos de cruzamientos habían descubierto el caso perfecto de la perfecta crianza llegó séptimo después de hacer una carrera de zig zags por toda la cancha, cubierta de barro que si no se explicara por el barro, habría dado lugar a más de algún comentario inconveniente.

Al llegar a la tierra derecha tres caballos aparecían con chance igual de cruzar la meta victoriosos Top Row montada por Wayne Wright, Rosemont, montado por Maurice Peters y Time Supply montado por Tommy Luther. Faltando un cuarto de milla se vió a Wright que corría por fuera, cargar a Top Row contra Rosemont que al parecer quedó desconcertado del estrellón. Rosemont fué echada así sobre Time Supply y quedó abierto para Top Row el camino de la victoria con medio cuerpo de ventaja.

Los jockeys Peters y Luther reclamaron ante los jueces; el foul era evidente; pero la resolución dijo que Top Row había tenido que desviarse sin duda para evitar los barrizales de que estaba llena la cancha. Pero los newsreels habían tomado la llegada desde antes de la media milla en tierra derecha y allí el foul de Top Row apareció de tal manera evidente que ha quedado establecido que la carrera fué ganada oficialmente por Top Row, pero para el público americano por cualquiera otro caballo.

Lo que impide que la copa y el premio fueran entregadas a Albert Baroni, el feliz propietario que compró a Top Row hace dos años en $3.500 y ha recibido de él $209.000 en premios. Mr. Baroni deberá comparecer en breve ante los tribunales de Chicago, acusado de «dopear caballos» y de tener en su poder drogas de la clase.

SELECCIONES DE "AVANCE"

1—Cherapp, John Mill, Cash Change.
2—Irish Music, Sir Héctor, Vladimir.
3—Yumurí, Manhandle, Chatterman.
4—Sleive-s Pride, Hard Rock, Empress Julia.
5—SUN CLOISTER, Thurbergia, June Bourbon.
6—Blue Dan, Brown Hat, Alfred C. M.
7—Glass, Friend Whitey, Blue Spruce.
8—Elizabeth S., Make Delieve, Sigh Socks.

Lo mejor: SUN CLOISTER.

No sé qué diablo me pasa; a pesar de llevar al gran Pernia arriba y arrancar en punta ese maldito de Pantagruel se apareció en el último salto, después de perseguirme tenazmente todo el camino y me tumbó.

¿Yo no me explico por qué «Panta» cada vez que sale dos a uno o cinco a uno da tanta «cureña».

WEE B.

SELECCIONES HIPICAS DEL "DIARIO"

Por MR. JIMMY

PRIMERA CARRERA: 6 furlongs. Para 4 años y más.
JOHN MILL: El grupo es de lo peorcito. Cualquiera gana.
SUN BUYER: Tiene un chance como los demás.
PATUXTANT: Hasta el anciano lisiado puede llegar...
También corren: Cash Change, Cherapp.

SEGUNDA CARRERA: 5 y medio furlongs. Para 4 años y más.
VLADIMIR: Ha descansado lo necesario y es honrado.
WEE B.: Se agotó en su última; puede estar listo ya.
DICK WEIDEL: Peligroso cuando arranca en punta.
SIR HECTOR: Prefiere el fango el noble británico.
También corren: Pendulum, Sea Mew, Irish Music, Al Livingston.

TERCERA CARRERA: 5 y medio furlongs. Para 4 años y más.
FAQUIRS PRIDE: Puede repetir su victoria si hace su mejor.
CHATTERMAN: Estando listo galoparía esta carrera.
MANDANDLE: Muy buena forma y no mala calidad.
YUMURI: Le ha ganado a mejores.
También corren: Nelson, Exiled, Princess Leda.

CUARTA CARRERA: 5 y medio furlongs. Para 3 años y más.
ROUND O.: No hay que acordarse de su última.
SLEIVES PRIDE: Mejorando visiblemente y es algo serio.
CAMAGUEY: Ha decaído, pero tiene flus para ganar.
También correrán: Lady Broadside, Empress Julia, Hard Rock.

QUINTA CARRERA: 5 furlongs. Para 3 años y más.
CLOISTER: Si su jinete no se duerme, ganará.
THURNBERGIA: Es muy corta para éste.
KATHERINE R.: Alta velocidad y clase; puede hasta ganar.
También corren: June Bourbon, Hope Loring, Alanova.

SEXTA CARRERA: 6 furlongs. Para 3 años y más.
ALFRED C. M.: Es un gran animalito y debe repetir.
PRINCE HAN: Lo han descansado y debe ir bien preparado.
PHYLLIS MACKAY: Hará su esfuerzo; pero el grupo es duro.
También corren: Polydee, Lady Huntington, Conna, B. Hat, B. Dan.

SEPTIMA CARRERA: 6 furlongs. Para 3 años y más.
KITE: Aún no ha corrido lo que puede; debe mejorar hoy.
BLUE SPRUCE: Es bueno, debe dar la batalla.
FRIEND WHITNEY: Tiene unos finales muy peligrosos.
GLASS: Es frágil, pero va mejorando mucho.
También corren: Imigert, Par Wrack, Last Work.

OCTAVA CARRERA: Milla y un dieciséis. Para 4 años y más.
ELIZABETH S.: Luce bastante ancha en esta competencia.
MAKE BELIEVE: En su última demostró que volvía a su forma.
EXCEPTION: Muy honrada; siempre hace su esfuerzo.
También corren: Staked Plais, High Socks, Wornless.
La mejor apuesta: ALFRED C. M. El mejor parlay: ALFRED C. M. y ELIZABETH S.

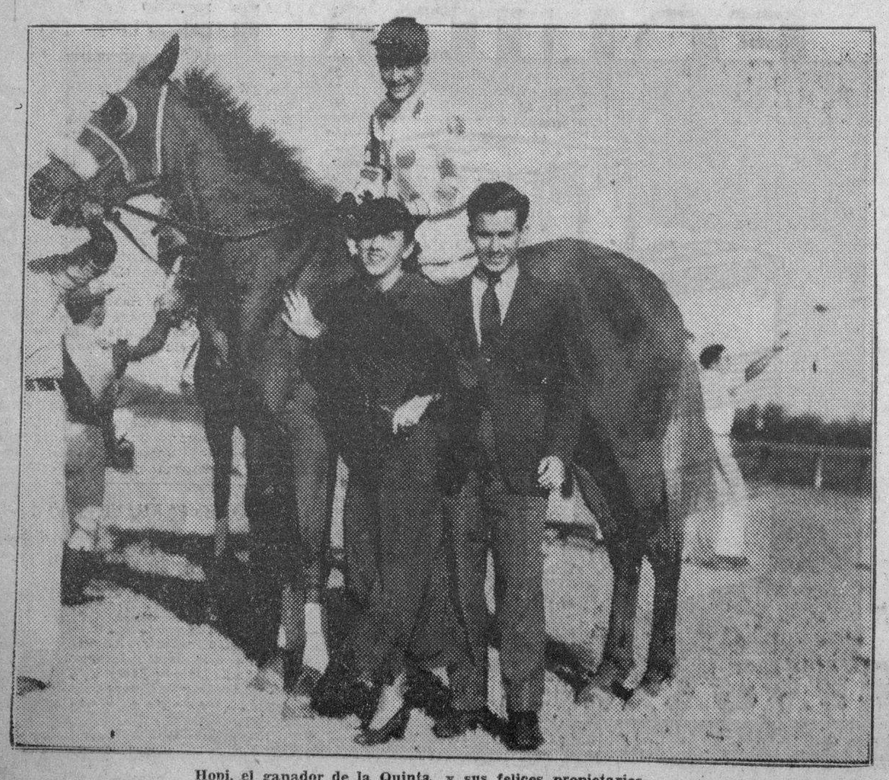

Hopi, el ganador de la Quinta y sus felices propietarios.

RESULTADO DE LAS CARRERAS CELEBRADAS AYER

428 ORIENTAL PARK, CUBA — QUINTA CARRERA — 1 Mile & 50 Yards — 4YO&Up — Premio $400 Reclamable

402²	Capablanca	111	5	6	6	4½	4³	3½	1hd	E Rodriguz	1	1
404³	Uma	111	2	1	1¹	1²	1½	1hd	2½	J Marrero	4	4
398³	Baimwawa	111b	3	5	5½	6	5³	5³	3½	H Leonard	4	2
412²	Meeting Place	111b	4	2	2¹	3hd	3nk	2hd	4⁴	F Fernandz	6	6
404²	Noreda	108	1	4	4½	5hd	6	6	5hd	O Pernia	2½	3
(398)	Toast Master	111	6	3	3nk	2nk	2hd	4¹	6	AJFrnandz	2½	3

P 4:44 Off 4:49 Time 23 2-5 47 4-5 1:13 3-5 1:42 1:45 2-5

Valor $275—E Durand b g 5 Blanford—Capdance Arrancada BUENA Gano BAJO LATIGO Segundo IGUAL Capablanca quedo un instante en el post, gano terreno rapidamemente por fuera, se fue al frente en el ultimo furlong, venia torciendo hacia dentro y supero a Uma en los ultimos saltos Uma perdio terreno al entrar en la recta y lucho bravamente hasta el fin Baimwawa cerro por fuera con un rush Meeting Place ahorro terreno y se canso Toast Master se paro (Precio de Reclamo. $1000)

Capablanca 5 40 3 60 2 60 Uma 6 60 4 60 Baimwawa 3 60

429 ORIENTAL PARK, CUBA — SEXTA CARRERA — 5 Furlongs — 4YO&Up — Premio $250 Reclamable

311	Philtrix	111	2	1	1½	1½	1nk	1³	AJFrnandz	1	1
373	Observe	111b	8	5	3½	2¹	2³	2¼	O Pernia	5	5
363⁴	Most Wise	112b	3	4	5½	4hd	4⁴	3¼	F Fernandz	6	6
165⁴	Bad Axe	112b	6	7	2½	3⁶	3¹	4²	J Marrero	5	5
324²	Bubblico	111b	1	2	4½	5⁴	5½	5hd	J de la Fe	3	3
364²	Tormy B.	116b	7	8	7¹	7⁶	6hd	6hd	A Prieto	8	8
392⁴	Manitobian	*111b	4	6	8	8	8	7³	M Martinez	2½	2½
(289)	Black Dreams	*111	5	3	6⁶	6nk	7⁵	8	J R Hill	7	7

P 5:15 Off 5:27 Time 24 1-5 49 2-5 1:02 3-5

Valor $175—A Garcia b f 4 Phillippi—Reportrix Arrancada BUENA menos para Tormy B Gano FACIL Segundo BAJO LATIGO Philtrix se alejo en el ultimo furlong y gano arrendado Observe adelanto junto al rail en la curva y se canso Most Wise acabo fuerte por medio del track Bad Axe se canso Tormy B arranco detras y fuera de la gatera

Philtrix 5 00 3 80 2 80 Observe 4 60 3 00 Wise 3 40 (P R $300)

430 ORIENTAL PARK, CUBA — SEPTIMA CARRERA — 5 & 1-2 Furlongs — 4YO&Up — Premio $300 Reclamable

382³	Wise Revue	110b	8	4	1½	1½	1²	1hd	H Mora	4	4
$(421)	Toltec	115½b	1	2	2½	2¹	2hd	2½	H Adams	3	3
(366)	Time Enough	115b	4	1	3nk	4nk	3²	3½	H Kees	3	5
367³	Rose Hazen	110b	2	6	6⁵	6⁸	5½	4hd	F Fernandz	6	4
421³	Blind Playdema	110b	5	3	4hd	5²	4hd	5½	O Pernia	4	2
381	Senoj	115	3	5	7¹	8²	7²	6½	G Terhune	5	6
(420)	Hopi	110b	6	7	5nk	3¹	6⁸	7½	AJFrnandz	5	5
381⁴	Sitting Pretty	110b	7	8	8	7nk	8	8	O H'rnandz	2	3

P 5:50 Off 5:52 Time 23 3-5 48 1-5 1:08 4-5

Valor $210—S Macias b m 5 Wise Counseller—Revue Arrancada BUENA Gano BAJO LATIGO Segundo IGUAL Wise Revué duro lo bastante para vencer Toltec finalizo fuerte y hubiera ganado en unos saltos mas, siendo descalificado por estorbar a Time Enough Este venia lleno de velocidad cuando lo estorbaron Rose Hazen cerro con un rush Blind Playdema se canso Senoj se abrio mucho al entrar en la recta ($ DESCALIFICADO) (Precio de Reclamo. Ganador $600)

Wise Revue 31 60 12 00 11 00 Time Enough 11 20 8 00 Rose 5 00

431 ORIENTAL PARK, CUBA — OCTAVA CARRERA — 1 and 1-16 Miles — 3YO — Premio $250

(407)	Short Order	107b	6	6	4½	3hd	1¹	1³	1²	F Fernandz	4-5	3-5
365	Gooseneck	107	4	5	6	5½	5⁸	2hd	2½	O Pernia	3	3
374	Witty Henry	111b	2	3	1²	1½	2²	3½	3³	H Leonard	6	6
410⁴	Fools Folly	103	1	4	2nk	2½	3nk	4½	4²	G Terhune	4	4
410	Deer Leap	103	5	1	5²	4½	4hd	5¹⁰	5¹²	L Machado	2	2
361	Gradivus	114	3	2	3¹	6	6	6	6	AJFrnandz	6	6

P 6:15 Off 6:16 Time 24 4-5 49 4-5 1:15 2-5 1:42 4-5 1:50 1-5

Valor $175—C C Carmichael b f 3 Chicle—Quick Time Arrancada BUENA Gano BAJO LATIGO Segundo IGUAL Short Order busco posicion junto al rail en la primera curva, ahorro terreno todo el viaje, dispuso de Witty Henry y tuvo que ser sacudido para rechazar a Goosenech Este, superado hasta entrar en la recta, cerro lleno de velocidad

Short Order 4 00 3 20 2 80 Gooseneck 5 40 3 40 Henry 3 00

PROGRAMA PARA LAS CARRERAS DE HOY

PRIMERA CARRERA: 6 Furlongs. (Para 4 años y más)
RECLAMABLE: PREMIO: $150

Cash Change	109
Bumper Crop	x104
Sun Buyer	109
John Mill	112
Patuxant	107
Cherapp	107

SEGUNDA CARRERA: 5½ Furlongs (Para 4 años y más)
RECLAMABLE: PREMIO: $150.

Pendulum	113
Sea Mew	110
Vladimir	115
Irish Musik	108
Dick Weidel	113
Al Livingston	108
Sir Hector	110
Woe B	103

TERCERA CARRERA: 5½ Furlongs (Para 4 años y más)
RECLAMABLE: PREMIO: $150.

Fauquiers Pride	110
Chatterman	115
Yumuri	108
Nelson	113
Exiled	108
Princess Leda	110
Manhandle	115

CUARTA CARRERA: 5½ Furlongs. (Para 3 años y más)
RECLAMABLE: PREMIO: $150.

Round O	110
Lady Broadside	110
Sleive-s Pride	115
Empress Julia	110
Camagüey	110
Hard Rock	115

QUINTA CARRERA: 5 Furlongs. (Para 3 años y más)
RECLAMABLE: PREMIO: $150.

Sun Cloisser	112
Hathrine R	107
Thurbergia	110
June Bourbon	110
Hope Loring	105
Alanova	110

SEXTA CARRERA: 6 Furlongs. (Para 3 años y más)
RECLAMABLE: PREMIO: $150.

Polydee	111
Prince Han	116
Phillys Mackay	104
Lady Huntington	103
Conna	113
Alfred C. M.	109
Brown Hat	102
Blue Dan	115

SEPTIMA CARRERA: 6 Furlongs. (Para 3 años y más)
RECLAMABLE: PREMIO: $150.

Blue Spruce	117
Imigert	117
Par Wrack	112
Friend Whitey	117
Kite	112
Glass	109
Last Work	108

OCTAVA CARRERA: 1 Y 1-16 M. (Para 4 años y más)
RECLAMABLE: PREMIO: $150.

Exception	110
Elizabeth S	106
Make Believe	x112
Staked Plains	113
High Socks	115
Workless	113

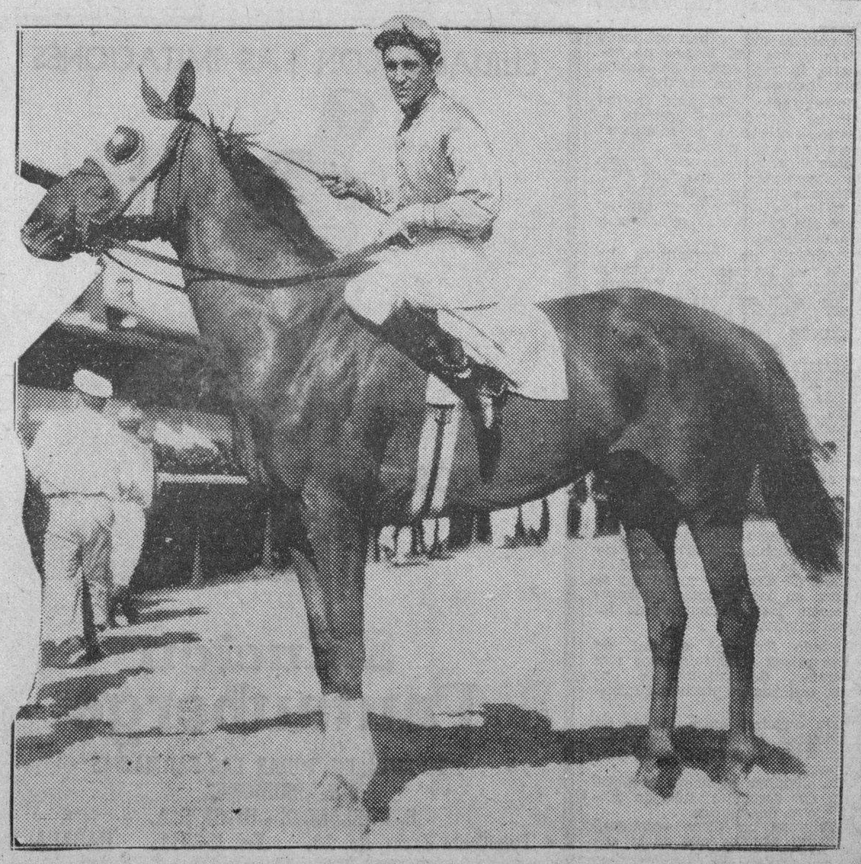

Edith M., de la Señora Pumarada que, des pistada y todo, ganó su Carrera.

M.E.C.D. 2016

FREDDIE MILLER, CAMPEON DEL MUNDO, PIENSA GANAR POR K-O.

JUEGAN ESTA TARDE LOS DEL CLUB ALMENDARES CON LOS CARDENALES DE SAN LUIS

SPORTS — DIARIO DE LA MARINA — SPORTS

AÑO CIV — LA HABANA, VIERNES, 6 DE MARZO DE 1936 — PAGINA QUINCE

Miller se entrena. Miller dice que ganará por knock out mañana. Miller, favorito diez a cinco... El campeón del mundo luce como un «cinch» sobre el Fillo... tan «cinch» como lucía Arizmendi. ¿Se repetirá la historia y veremos al chavalillo ganador?

MILLER, SEGUN DICE DAMON RUNYON, ES SOLAMENTE COMPARABLE, POR SU RECORD MARAVILLOSO, CON EL FAMOSO JOHNNY DUNDEE Y HASTA QUIZA SI LO SUPERE

Ha peleado el campeón mundial más de 2,000 rounds y lleva 9 años en el ring. Ningún otro campeón del mundo puede comparase con él. Tampoco habrá quién le dispute el nombre de «globe tratter» del box. Otros detalles del gran boxer

NOQUEO A GIRONES Y AL CAMPEON DE ESPAÑA DE LOS LIGHT WEIGHTS

Freddie Miller, campeón del mundo para la división feather, llegó ayer a la Habana, acompañado por su manager y por varios periodistas americanos. Llegó en el segundo avión de Miami, con un sweter azul, tipo sport y pantalón de franela con zapatos blancos. Durmió breves horas en su hotel, trasladándose a «La Tropical» para ver a los «Cardenales» y de allí fué al gimnasio de la Cristal. Luce espléndidamente y nos afirmó que noqueará rápidamente al Fillo, como lo ha hecho con todos los campeones españoles que se le han enfrentado.

Como presentación al lector, demos un artículo del famoso periodista Damon Runyon, amplio en detalles:

EL CAMPEON MARAVILLOSO

Por DAMON RUNYON

El pequeño Freddie Miller, de Cincinnati, que recientemente defendió y conservó su título contra Pete Sarron, el sirio de Birmingham, Ala., parece llamado a establecer un record para la historia del boxeo antes de que se decida a colgar sus guantes

Miller, en menos de nueve años, ha tenido aproximadamente doscientas peleas formales, todas ellas a diez rounds o más. El habrá hecho un total de dos mil rounds, teniendo en cuenta que muchas veces ha ganado antes del límite y otras, en cambio, cuando defendía la faja, iba sobre esa marca. Miller tiene solamente 24 años de edad y a no ser que le ocurra un accidente, tiene todavía cinco años más en el activo del pugilismo internacional. Para cuando él piense en la hora de retirarse del deporte que lo ha enriquecido y le ha dado nombre, quizá si haya roto el record de más de 300 peleas establecido por Johnny Dundee.

Es indudable que en la nominación de boxeadores de todos los tiempos, Johnny merece un nombre en la lista de honor. El, a pesar de sus 130 libras, peleó lo mismo como feather que como light y en muchas ocasiones se enfrentó con welters. Y fué tanta su fama, que hubo que reconocer mundialmente su campeonato junior lightweight, que fué creado para él por Tex Richard. Dundee hacía 126 libras una semana y a la siguiente 135 libras. Y actualmente hay un solo boxeador capaz de seguir los pasos de Johnny. Ese hombre es Freddy Miller.

Mientras Freddie no llegue a la marca de 300 peleas, podemos asegurar que Dundee fué el más trabajador de todos los campeones. Pero ningún otro hombre, excepto Dundee, luce como Miller. En 1935 solamente Miller peleó 31 batallas, entre ellas varias a 15 rounds, concediendo handicap en peso y respondiendo a cada reto que se le hizo. Miller ha hecho más: ha ido al mismo patio del retador, saliendo airoso. Y cuando más fama tenía, más rápidamente ganaba por knock out.

Miller puede darle una lección de cómo se lleva un título a cualquier campeón, de James Jim Braddock abajo y de Jack Dempsey a cualquier otro. Jamás ha rehusado un retador. El 5 de enero del año pasado Miller noqueó a Francois Augier en París, en siete rounds y a la noche siguiente venció a Joe Connolly en Londres. El peleó cuatro veces ese mes y cinco en marzo. Tuvo un pequeño descanso del 23 de marzo al 27 del mismo mes para trasladarse a España, y, en seguida, peleó y noqueó a José Gironés y Luiggi Quadrini, en Barcelona.

Ningún otro boxeador, desde Jeff Smith de Bayonne ha merecido tanto el nombre de «globe trotter» como Freddie. El peleó en todos los Estados Unidos en 1934, fué a Francia, de Francia a Inglaterra, de Escocia a España. Después de noquear en Madrid al campeón light weight, José Micó, fué a Palma de Mallorca y entonces volvió a Inglaterra. Volvió a su casa en julio e hizo dos peleas en Cincinnati. De ahí pasó por Pittsburgh, Louisville, Dayton, Indianápolis, Boston, Cincinnati nuevamente, Toronto, New York. Fué a México y a los tres días estaba peleando en California. Dió un salto más y derrotó a Johnny Pena, en 15 rounds por el título, para tomar el avión y trasladarse a Miami a responder del reto de Petey Sarron. Ahora está en Cuba, para enfrentarse con Fillo Echeverría, en su ciudad natal, y un hombre que le ganó a Babe Arizmendi.

Miller es un caso milagroso del boxeo. Es más campeón que Tony Canzonery, y vale muchísimo más que cualquier otro representante que haya tenido la división featherweight.

Miller es un zurdo. Pega muy fuerte y tiene la rara habilidad de, no obstante su estilo, saber colocar perfectamente su mano derecha.

Es elegante dentro y fuera del ring y por su experiencia, su fogosidad y su presentación en el ring, podríamos compararlo con George Dixon.

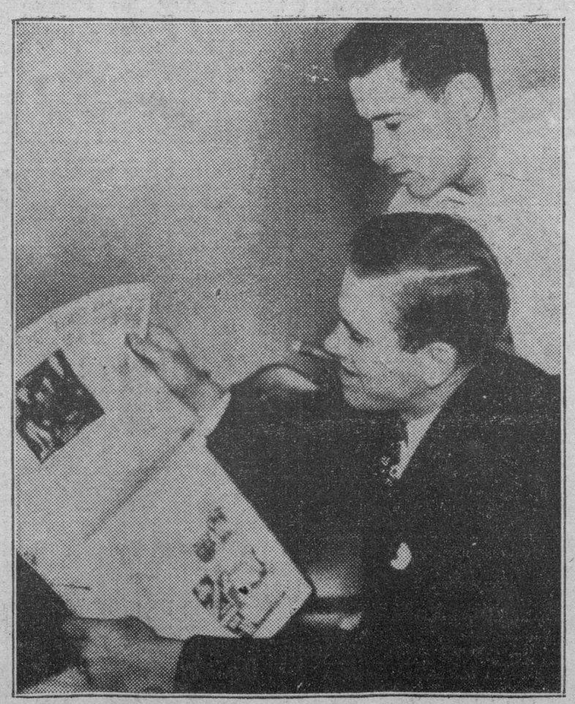

Toda la nación americana está pronta a entrar en acción en el base ball, pero los hermanos Deans no parecen dispuestos a entrenarse todavía. Ambos están en demanda de mayor sueldo y dicen que no vestirán uniforme hasta haberlo conseguido.

ANTE UNA CONCURRENCIA DE MAS DE DIEZ MIL ESPECTADORES, LOS ROJOS DEL CLUB HABANA LES GANARON A LOS CARDENALES CON SCORE DE 13 x 8

Virgil Davis, catcher.

Los fanáticos presenciaron un juego de frecuentes batazos, debido a que los pitchers se presentaron fuera de control. Frisch dice que los cubanos juegan muy bonito a la pelota, pero, eso no quita para que hoy espere triunfar. Hallahan abrirá por el San Luis. Comentarios sobre el juego de ayer tarde

(Por PEDRO GALIANA)

Como se esperaba, el comienzo de la serie de pelota americana de los Cardenales de San Luis contra los teams locales, ha sido un éxito grande!

Una concurrencia de más de 10,000 espectadores, al frente de la cual figuraba el Honorable Sr. Presidente de la República, Dr. Barnet, invadió el gran Stadium de la Cervecería La Tropical, y fué testigo del primer choque de la serie, que, no por haber sido de enorme carreraje, dejó de gustar a la afición.

Lo más interesante del game fué que el triunfo cayó en manos del club Habana, y esto no debe extrañar en lo absoluto a los numerosos lectores de este DIARIO, si han seguido de cerca los comentarios que hemos hecho en distintas ocasiones sobre las probabilidades de los equipos locales en la serie.

DECAYO EL PITCHING

Cuando un team carece de pitching siempre lleva las de perder —por muy poderoso que sea. Y esa fué la historia de los Cardenales de San Luis en el match de ayer con el Habana.

Billy Walker, el ex-zurdo de los Giants, que abrió el game por el San Luis, se presentó flojo, y cuando pasó la pelota, los hitters criollos, que tienen encima un training de más de tres meses (primero, el Campeonato Nacional, y después la serie preparatoria) le batearon con facilidad para anotarle algunas carreras.

El hombre que siguió a Walker,— el novato Mike Ryba— fué igualmente víctima del hitting de los cubanos, que se crecieron ayer, al verse jugando ante un team de las Mayores y ante formidable concurrencia, y esto dió lugar a nuevas carreras. Y por último, Billy McGee, que salió en rescate de Ryba cuando éste explotó ruidosamente en el octavo, fué a la lomita sin otra cosa que el guante y una buena intención y, como resultado, los Rojos le anotaron siete carreras antes de que tuviese tiempo de darse cuenta de lo que había pasado.

NO SE PUEDE GANAR ASI

«Con un pitching infame como ese nadie puede esperar ganar un juego de polta»—me dijo Frankie Frisch, manager de los Cards, cuando le fuí a ver al cuarto de los jugadores después de terminado el desafío.

«No quiero que ésto se tome como una excusa»—dice el popular piloto de los Pájaros Rojos. «Los cubanos jugaron un bonito juego, estuvieron siempre a la ofensiva y merecieron ganar, pero, no cabe duda que nuestro equipo estuvo indefenso como consecuencia al flojo pitching de nuestros lanzadores».

«A un player se le puede pedir que realice su mejor esfuerzo y que juegue a todo vapor, pero nadie puede pretender que detenga todos los hits que conecta el enemigo, y ésta fué la situación en que se vió nuestra novena ayer».

HOY ESPERAN GANAR

Frisch, que se lamentaba profundamente de la derrota mientras tomaba su baño (Frankie no gusta de perder), nos declaró que «hoy iniciará el juego con Wild Bill Hallahan, para terminar con el zurdo Winford, y dice que «dará orden a sus players de que ataquen desde temprano para asegurar el éxito del game».

Frisch se da cuenta de que «el team que todos dan para ganar este año el pennant de la Liga Nacional tiene que hacer mejor demostración que la que hizo ayer frente al Habana, y estaba ayer con un humor de mil diablos como resultado a la derrotada sufrida ante el club local».

Sin que esto pueda tomarse como disculpa tonta, Frisch se lamentaba también de la decisión que dió el umpire Magriñat en segunda base, declarando safe al Mulo Morales en el quinto inning. Dice que esa decisión, que pudo marcar el tercer out de la entrada, dejó con vida a un hombre que inició después el rally que produjo tres carreras habanistas.

VOLVIENDO AL GAME

Mas, volviendo al juego, podemos decir que, pese al enorme carreraje que se registró en la tarde, se vieron muchas jugadas de interés y preciosos batazos.

Los fanáticos gozaron desde el primer inning hasta el final, y sintieron los batazos de los players locales, como si cada uno estuviese decidiendo la serie mundial.

El hitting de Belito Alvarez, que conectó de hit en sus dos primeras excursiones al plate bateando a la primera pelota, fué algo que gustó extraordinariamente a todos, y los oportunos batazos de Strike Valdés tuvieron la rara virtud de levantar a muchos de sus asientos.

HOME RUN DE SALVADOR

Todo esto, empero, fué agua de rosas comparado con la sensación que experimentó la enorme concurrencia que se encontraba en el Stadium cuando Salvador Hernández se llevó en claro al left fielder Joe Medwick, al iniciarse el segundo inning, para lograr el primer home run de la serie.

La emoción hizo exclamar a muchos que ese había sido el batazo más largo que se ha dado en La Tropical. Y aunque los records dicen que el Pollo Rodríguez metió una vez la pelota en la lomita cercana al banco de los equipos de balón pie que está situado en lo último del left, nosotros podemos asegurar hoy que el batazo de Salvador ha sido uno de los más recios que se han dado en el field tropicalino.

El joven infielder, que tiene ya adquirido un ticket para el baseball organizado (vía Milwaukee) circleó las bases con tanta velocidad como pudo, y llegó con el alma al home para dar a los fanáticos criollos un momento hermoso para exclamar que «en Cubita bella también se producen excelentes sluggers!».

TIANT PITCHEO BIEN

El zurdo Tiant, que fué la selección de Julio Rojo, para abrir el game contra los Cards, pitcheó un magnífico game, pero el esfuerzo hecho en las siete primeras entradas, y el terrible calor que hacía le agotó extraordinariamente y en el octavo saltó del box como un vulgar tapón de sidra, teniendo que ceder su puesto al derecho Basilio Rossell, que pasó mil angustias antes de sacar el tercer out.

A juicio nuestro, el manager Rojo esperó demasiado para sacar a Tiant. Cierto que el club tenía una ventaja de cinco carreras, sobre la cual podía apoyarse el célebre lanzador, pero para nadie era un secreto que Tiant había hecho ya su mejor esfuerzo, y cada bola que lanzaba resultaba tan fuera de control que clamaba a gritos por el relevo.

UN AEROPLANO MORTIFICANTE

Cuando Rossell se hizo cargo del box, los novatos del San Luis, que habían sustituido en ese octavo acto a los regulares, estaban haciendo de las suyas y se necesitaba entera serenidad para dominar la situación. Pero, entonces fué cuando se presentó inesperadamente en escena un aeroplano anunciador, que echó a perder todo el espectáculo.

Si lo que pretendió el «intrépido aviador» fué robarse la atención del público, molestando de paso el show, a fe que lo consiguió en forma. Pero, lo que no puede decirse hoy aquí es lo que dijo ese público, del avión y del producto que anunciaba, cuando por causa del aparato, el match tuvo que suspenderse dos veces, provocando la anulación de dos jugadas.

Un fly del catcher Clark, que engarzó Belito Alvarez de modo sensacional en el right-center, fué anulado porque el avión se metió tan en el terreno, lanzando papeles anunciadores de un producto de liga menor, que los umpires estimaron que había obstrucción en la jugada. Algo que sienta un precedente raro en el baseball! y momentos después, otro lanzamiento de Rossell sobre el hitter en turno, tuvo que anularse debido a que al cruzar la bola por el home, una serie de papeles lanzado por el tantas veces mencionado avión, cayeron en esos momentos en el infield.

LO QUE FUE EL JUEGO

No creo que ustedes estén dispuestos a obligarme a reseñar aquí, una por una, todas las carreras que se hicieron en el choque de ayer.

Basta decir que se anotaron un total de 21 para que ustedes nos releven de ese compromiso, pero no perderemos la oportunidad para decirles aquí que, aunque el score final tenga todos los aspectos de un encuentro de novenillas amateurs de tercera categoría, es lo cierto que el match se mantuvo excitante desde que comenzó hasta el final, dando a todos momentos de intensa emoción.

Ese primer inning, en el que singles de Belito Alvarez y Williams, «sandwicheados» con una base por bolas que recibió Jorocón Wilson y un error de Wally Gelbert, valió casi el precio de la entrada, pues en esos instantes una carrera parecía un mundo, y el acto siguiente, en el que Salvador Hernández abrió con un home run a lo más profundo del left field, haciendo correr como un «gamo» a Ducky Wychy Medwick, fué algo formidable y prácticamente enloqueció a buena parte del público.

Lo que vino después no merece la pena de ser reseñado escrupulosamente. Los pitchers del San Luis se pusieron wild y al pasar la pelota fueron castigados, permitiendo carreras, y cuando Tiant se agotó, la historia de la novena cubana fue idéntica.

A última hora, afortunadamente, los criollos aprovecharon bien la debilidad de Billy McGee, y le devolvieron al San Luis un rally de siete carreras que éstos hicieron a costa de la debilidad de Tiant. Si no, tal vez el San Luis hubiese cargado la victoria.

MAGNIFICOS PLAYERS

No hay que decir que toda la afición salió satisfecha del espectáculo que presenció, Frisch gustó extraordinariamente. Pepper Martín, Medwicck y Jim Collins se pasaron casi toda la tarde sumamente atareados firmando souvenirs, y Durocher recibió el O.K. de todos por su inagotable pimienta.

Los demás también gustaron, especialmente el novato Lyle Judy, que se robó sensacionalmente el home en el rally del octavo acto, para demostrar que por algo logró este último año, 192 estafas en el club Springfiled, de la Liga del Oeste, que fué el que lo vendió al San Luis.

HOY, EL ALMENDARES

Como decimos, hoy se jugará el segundo match de la serie, apareciendo los azules del Almendares frente al mismo San Luis. Joselto abrirá con Silvino Ruiz, para cerrar con Tomás de la Cruz, en caso necesario y Frisch tiene el propósito de abrir con Hallahan para cerrar con Winford.

El score de ayer:

SAN LUIS	V.	C.	H.	O.	A.	E.
T. Moore, c.	4	0	1	3	0	0
Frisch, 2b.	4	1	3	4	1	0
Martin, rf.	3	0	1	0	0	0
Medwick, lf.	3	0	1	1	0	0
Collins, 1b.	3	0	2	1	0	0
Davis, c.	3	0	0	5	1	0
Gelbert, 3b.	2	0	0	1	0	1
Durocher, ss.	2	0	1	1	1	0
Walker, p.	2	0	0	1	1	0
Ryba, p.	2	1	1	1	1	0
Ankerman, ss.	1	1	0	1	1	0
Ging, cf.	1	0	0	1	0	0
Judy, 2b.	0	1	0	0	1	1
Morgan, rf.	1	1	1	0	0	0
Scoffie, lf.	2	1	1	6	0	0
Mize, 1b.	1	1	0	2	0	0
Clark, c.	2	0	0	2	0	1
S. Martin, 3b.	1	1	0	6	0	0
GoGee, p.	0	0	0	0	0	0
Totales	38	8	12	24	7	2

HABANA	V.	C.	H.	O.	A.	E.
Alvarez, cf.	6	2	4	1	0	0
Correa, ss.	4	1	0	3	4	1
Wilson, 1b.	4	0	0	9	0	0
Williams, lf.	5	1	2	3	0	0
Morales, rf.	5	2	2	5	0	1
Hernández, 3b.	3	3	3	0	2	0
Rojo, c.	3	2	0	5	1	0
Valdés, 2b.	5	1	3	1	2	0
Tiant, p.	2	0	1	0	2	0
Rossell, p.	1	1	1	0	0	0
Totales	38	13	16	27	11	2

Anotación por rentradas:

St. Louis . . . 000 100 070— 8
Habana. . . . . 120 030 07x—13

Sumario:

Carreras empujadas: S. Hernández, Alvarez, Medwick, Valdés 4, Clark, Ryba 2, King, Morgan, Wilson, Williams 1, Morales. Two base hits: Frisch, Morales 2, Valdés. Home run: S. Hernández. Sacrifice hit: Correa. Bases robadas: Medwick, Judy, Morgan, Valdés. Double plyas: Durocher a Collins; Frisch a Gelbert; Valdés a Correa a Wilson. Struck outs: Tiant 2, Walker 1, Ryba 2, Rossell 0, McGee 1. Bases por bolas: Tiant 4, Walker 2, Ryba 3, Rossell 1, McGee, 2. Balks: Ryba. Tiempo: 2:45. Umpires: Parker, home; Magriñat, R. Atán, bases. Anotador: Julio Fránquiz. Observaciones: Hits a Walker: 7 en 4 y 17 v.b.; a Tiant: 11 en 7-1-3 y 32 v.b.; a Ryba: 8 en 4-2-3 y 23 v.b. Ganó: Rossell. Perdió: Ryba.

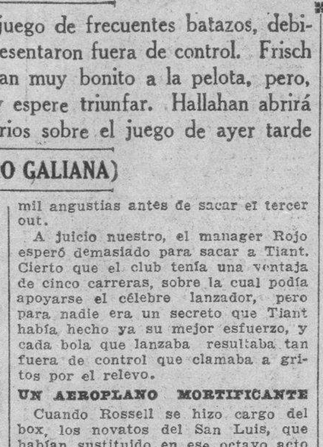

Joe Medwick, left fielder

Frankie Frisch, manager.

PARKE GRAN UMPIRE

Por Peter

Indudablemente que la actuación de Tiant en los primeros innings, desde el centro del diamante, el batazo formidable de Salvador Hernández y los sendos rallies de Cardenales y Habana en el octavo episodio, fueron los datos salientes del primer match de la gran serie, pero lo que más grata impresión nos produjo a nosotros fué la actuación del umpire Parke, de la Liga Nacional.

Y conste que lo juzgamos a través de la primera actuación que ha tenido entre nosotros, pero como para muestra basta un botón, declaramos que nos pareció excelente, el mejor de todos los que hemos visto actuar en nuestros fields.

Tiene una voz de tenor potente. Desde cualquier ángulo del gran parque basebolero se le puede oír fácilmente cuando canta bola o strike, cuida de la limpieza del home-plate, como la dama ansiosa de novio el arrebol de sus cachetes. Posee, además, unas piernas maravillosas. En una ocasión en que se bateó un foul-fly junto a la dug-out de los Cardenales, le vimos correr tanto como el receptor del equipo forastero, misión que deben realizar siempre los umpires de home para cerciorarse si los batazos son cogidos limpiamente, es decir, sin la ayuda del peto.

Y sobre todo, señores, en el primer inning, hizo una asistencia en primera base, que nunca se la vimos hacer a ningún otro juez. En la inicial estaba Quico Magriñat, pero como éste había acabado de salir hacia la segunda y a renglón seguido se realizó una tirada a la inicial, donde había otro corredor, Parke corrió apresuradamente hasta esa esquina, y lo más maravilloso fué que llegó en el momento mismo que se efectuaba la jugada, declarando «safe».

Para completar su gran labor, hizo un conteo perfecto. Pudo haber sacado del «hoyo» al San Luis, «metiéndole el cuchillo» a los nuestros, pero en todo momento el hombre decidía sin fijarse quiénes eran los que bateaban. Un verdadero Juez. Y a la hora de declarar un balk, lo hizo incontinenti, sin titubeos, y de nada valieron las protestas de los invasores con su correcto manager Frisch a la cabeza.

Todo esto nos hace creer que estamos frente a un gran umpire, ante un artista de la judicatura basebolera.

SUSCRIBASE Y ANUNCIESE EN EL «DIARIO DE LA MARINA»

LOS LINE UPS DE ESTA TARDE

Los line ups para el match de hoy son:

ALMENDARES
Vázquez, left field.
Barker centerfield.
Silvio García, short stop.
Perkins, catcher.
Roque, right field.
Ruiz, tercera base.
F. Guerra, 1a. base.
P. Rodríguez, 2a. base.
S. Ruiz, pitcher.
T. de la Cruz, pitcher.

SAN LUIS
T. Moore, centerfield.
Frisch, segunda base.
Martin, right field.
Medwick, left field.
Collins, primera base.
Davis, catcher.
Gelbert, tercera base.
Durocher, short stop.
Hallahan, pitcher.
Winford, pitcher.

Umpires: Parker, en el plate; Magriñat y Atán, en bases.

DIZZY DEAN QUIERE VERSE CON FRISCH Y RICKEY EN UN CUARTO PARA PELEAR

BRADENTON, Fla., marzo 5. (AP) Dizzy Dean, pitcher rebelde de los Cardenales, no sólo quiere cambiar golpes con el catcher Virgil Davis, sino que está dispuesto a enfrentarse también con el vicepresidente Branch Rickey, y el manager Frankie Frisch.

Cuando le dijeron que Davis había prometido romperle las narices tan pronto hiciera su aparición por el campo de training, el Dizzy comentó:

«Del pueblo que yo vengo no salen ranas; así es que si Davis quiere medirse conmigo tendrá que estar presto a dar y a recibir».

«Frisch y Rickey también se merecen su parte por lo que han dicho. Si ellos quieren enredarse conmigo, yo aceptaré la pelea con tal de verles separadamente».

«Lo que dije de Davis es verdad. Trabajando con él perdí varios matches el año pasado y no pitchearé con él en el plate este año, si es que al final firmo con los Cardenales».

Amateur Aces

—Azcárate acepta el fallo.
—La tournée del Vedado.
—Bernardino al umpiring

(Por DAN)

SE DECIA QUE Ramón Azcárate y Bru no aceptarían la pena impuesta por la Asociación Nacional de Oficiales del Basket Ball, levantando tienda aparte, pero, el propio «Aguilucho» se ha acercado a nosotros para decirnos que esperará tranquilamente el año de receso que le han impuesto»... Mientras tanto, Bru se dedicará a traducir reglas, y Ramón volverá al coaching de teams... El Ferroviario y el Cubaneleco desean sus servicios, y es posible que uno de ellos lo contrate antes de que lleguemos al mes de Agosto... En los círculos deportivos se dice que un exceso de celo de Lipi Bericiartu, presidente de la Federación Nacional de Basket, fué lo que motivó la suspensión impuesta a Azcárate y a Bru... Y no todos parecen convencidos de que la pena impuesta es la debida... El campeonato inter-clubs de basket ball que está organizando Raúl Canosa tendrá que detenerse algunos días... Los azules del VTC marchan el martes a Miami, y nada podrá hacerse hasta que no regresen... Este campeonato comprenderá sólo a cuatro clubs... El Vedado será uno de ellos, el Atlético otro, y los otros dos el Hispano y el San Carlos... Juan «Espinacas» Ealo está haciendo esfuerzos para que la Unión Atlética le permita jugar por el San Carlos, de la Liga Social, en esta serie especial de basket ball, pero, parece difícil que consiga lo que intenta... ¿Jugará o no el Fortuna en el campeonato inter-clubs?... Hasta ahora no se sabe nada!...

La tournée de los Marqueses durará hasta el día 16, y es casi seguro que el coach Raúl Canosa se quede después para dirigir a las chiquillas del Sepúlveda, que también han sido invitadas a competir en la ciudad de las Palmas... Mario Cuevas está animadísimo con el material que le ha caído en las manos en el club Cuba Nueva, y dice que ese grupo dará que hacer en la season de atletismo... Hay embullo para el track, entre elementos aislados, pero, desgraciadamente, no vemos que estos grupos hayan ido a clubs de prestigio en el ambiente amateur... Aquellas luchas atléticas del Vedado, Atlético, Universidad, Ferroviario Belén, etc., faltan en el track y field, y hasta tanto no vuelvan a registrarse, el track no volverá a levantarse en Cuba... Dicen que el último juego femenino del Hispano y el Tous fué «calientico» en extremo... Luis González, que luce una bonita herida en la barbilla (cosas del basket ball), está dedicado por entero al negocio de tintorería... De modo que si usted necesita darle brillo a sus trajes, llame al I-3550 que a más de encontrar un buen canastero a su disposición, tendrá un tintorero de primera a su servicio!...

BALTASAR ALVAREZ no desmaya un solo instante... Después de haber organizado la serie internacional que nos trajo a Gardner Mulloy, terminó el campeonato social, y ahora prepara un campeonato de segunda categoría de enorme interés... Los players incluidos en el ranking no podrán participar en la competencia... Los que activan el viaje de los atletas de track y boxeo a Berlín, han formado una directiva para encauzar sus intereses... La preside Octavio Lamas, con Luis de J. Martínez de secretario y Julio Navarro de tesorero... Estos muchachos se reúnen todos los martes por la noche para cambiar impresiones con respecto a la temporada... Mañana sábado se ofrecerá una interesantísima verbena de carnaval en el Club de Ferreteros.. Amenizará los bailables el jazz band de los Hermanos Palau, la orquesta de Neno González, con Paulina Alvarez, y el Septeto Matancero... En esta fiesta se entregarán tres premios a las tres comparsas que resulten elegidas como las mejores de la noche... Una vez pasada la velada, los muchachos del Ferreteros volverán a la vida deportiva, que siempre les ha proporcionado impresionantes triunfos.. Celebrarán partidos de squash, hand ball, basket ball, y después, como siempre, habrá bailes en honor de los teams visitadores.

Bernardino Rodríguez, que alcanzó su primer campeonato de Cuba en basket ball, con motivo de la decisión de la Federación, debutará el domingo como umpire en el campeonato junior de basket ball.. Conjuntamente con él actuará otro atleta amateur, M. Maestri, que pasará también al profesionalismo en la season de base ball... El último juego del Hispano y el Tous fué tan «calientico», que una de las jugadoras recibió una mordida en la mano!... Los muchachos del Club Hispano preparan su velada, que promete resultar interesantísima... Todos los atletas del team de basket ball trabajan en la obra y han de ofrecer al público un espectáculo interesante... No deje de ver a Julio Fernández en acción en la obra cumbre del programa... Su role de «Apapipio» hará que su camerino esté lleno de flores al terminarse la función!... Vilita, en sus poesías futuristas, dejará chiquito al rey de los decires... Por algo le llaman el «Babe Ruth de los decires!»

HANK LEIBER, EL RECLUTA DE LOS GIGANTES LE ESTA DANDO DURO A LA PELOTA

TUCSON, Arizona, marzo 5 (AP)— A pesar de que todavía no ha arreglado sus dificultades monetarias con los Gigantes, el outfielder Hank Leiber está practicando fuertemente como si ya estuviese en el campo de trainning del team..

El «slugger» de los Giants, que ha aceptado el puesto de coach de la Universidad de Arizona, envió 10 pelotas sobre las cercas que están a 457 pies de distancia del plate.

MEDICINA MODERNA

XVIII

La función, crea el órgano

Desde que se sentó este incontrovertible principio de fisiología, ha llovido un poco y han venido muchas modas en medicina, pues también en esto las hay, como lo demuestra el que ya nadie padezca de úlceras de estómago, sino de colitis, que es más distinguida; pero la verdad, verdad sigue siendo.

Los esgrimistas casi siempre tienen más robusto el hombro y brazo derechos; los remeros suelen poseer un tórax ejemplar; los gatos que gustan de la ronda nocturna cuentan con pupilas de penetración extraordinaria; el ave, fortalece sus alas en el vuelo; el «pur sang», mientras sigue corriendo profesionalmente en pista abierta, mantiene aligeros sus remos.

Igual todos los órganos humanos. Y es que violín que no toca, pierde la tensión sonora de sus cuerdas, como se entorpece y extingue el metal de la bella voz que no se ejercita frecuentemente en el divino arte del canto.

Los que se privan de la función varonil para hacer economías que les permitan su ragar el mucho gasto de algún festín que proyectan allá en el arcano de su alma se equivocan y padecen de un error muy generalizado.

La función crea el órgano; y entregarse a la precaución de largas abstinencias es peor, mucho peor, que excederse en el consumo de aquella ambrosía de que tanto gustaban los Borgia, tipos, dígase de paso, bien provistos de los elementos químicos que forman el «Conadol».

Mal sistema el de contener y encerrar la naturaleza bajo siete llaves. Por ese camino, se llega a la nada pronto. Usela pues, cada uno normalmente; y aun haga lo posible por estimularla.

Porque en la materia objeto de estos trabajos es más verdad que en ninguna otra el apotegma de que la función crea el órgano.

Dr. IGNOTUS.

«Gonadol», producto europeo se obtiene en las Farmacias

FRANKIE FRISCH NOS DICE

(Por GALI)

Después de terminado el juego de ayer, fuimos al cuarto de taquillas de los Cardenales, donde se encontraban Mike González, Frankie Frisch, el coach Ware y el pitcher Jesse Haines. (Los demás jugadores se desvisten en otro cuarto). Y mientras el manager de los Pájaros Rojos tomaba su ducha, nos hizo las siguientes declaraciones:

«Siento haber perdido el game de hoy. Quería comenzar ganando. Pero nuestros pitchers se presentaron completamente flojos y fueron bateados con libertad».

«Pero mañana la historia será distinta. Abriremos con Wild Bill Hallahan y terminaremos con Winford, y no creo que puedan derrotarnos. Usted puede decir a los fanáticos que mañana verán a una novena más inspirada aún y espero desquitarme de la que nos han hecho hoy».

«Cuba puede sentirse orgullosa de ese terreno de pelota. Es precioso y está muy bien cuidado. Me gusta también el ambiente cubano. Se vé que los fanáticos están acostumbrados a buena pelota, pues, entienden bien el juego».

«El público que asistió me demuestra que aquí hay entusiasmo por el baseball. Por eso yo tengo interés en hacer una buena demostración en los matches que faltan por celebrar».

«Acepto la derrota como vino, pero insisto en que nuestro team debió haber hecho mejor papel. El lanzador cubano pitcheó un gran juego, pero, a pesar de eso debimos haberle hecho más carreras si ligamos».

«No creo en discutpas, ni intento darlas, pero creo que la decisión del umpire de bases, en el cuarto inning, varió un poco la decoración del game».

«Este umpire declaró «safe» en la base a un hombre que trataba de estirar un hit y esa decisión se transformó en tres carreras. Yo confieso que a mí me pareció out la jugada, y de haber sido declarada así, el inning hubiera terminado, sin anotación, dejando el score 3x0, que hubiese sido más fácil de superar».

«Dejándolo «safe», los cubanos hicieron tres carreras y entonces nos vimos en el hoyo, 6x0. Pero, hay que olvidar todo esto, y pensar en el choque de mañana. Yo creo que ganaremos, y para eso dependeré de Hallahan y Winford».

«Dígale a los fanáticos cubanos que sus players hicieron hoy los fuegos artificiales, y que a nosotros nos toca mañana».

FIRMO SU CONTRATO HARLAN CLIFT DEL SAN LUIS «BROWNS»

NEW YORK, marzo 5 (AP)—Las últimas notas recibidas de los campos de training, indican que Harlan Clift, tercera base de los Browns, firmó ya su contrato de 1936 y en seguida vistió el uniforme del team. Hornsby está bateando tanto en las prácticas que nada tiene de particular que juegue regularmente en su club. Jimmy Buscher, infielder, ha firmado su contrato con los Dodgers, reduciendo a tres el número de rebeldes del club, (Van Mungo, Stripp y Cooney). Buscher jugará este año el outfield. Harold Habbit Warstier, que jugó segunda base de los Atléticos el año pasado, abandonó las filas de los rebeldes hoy. Warstier firmó su contrato de 1936 en el cual le aumentan ligeramente el sueldo. Jimmy Wilson, manager de los Phillies, utilizará este año al indio Euel Moore como pitcher relevo. Los pitchers regulares serán: Curt Davis, Bucky Walters, Syl Johnson, Orville Jorgens, Joe Bowman y Harold Kelly...

RODOLFO FERNANDEZ VENCIO A LOS RECLUTAS DEL CINCI CON SCORE DE DOS POR UNA

SAN JUAN, Puerto Rico, marzo 5. (AP)—El pitching de Rodolfo Fernández detuvo esta tarde el impulso del segundo team de los Reds de Cincinnati, que estuvo integrado en su totalidad por jugadores novatos, y el team de Charley Dressen perdió por segunda vez frente al Almendares con score de 2x1.

Fernández pitcheó todo el juego por el team cubano, en tanto que Stine y Nelson se dividieron el pitching por los Reds, con Peacock detrás del plate.

M.E.C.D. 2016

SE EFECTUARA HOY EN EL GARDEN EL BOUT DE CARNERA vs. GASTANAGA

REMOVERA SUS LINEAS EL IBERIA PARA JUGAR CONTRA EL EQUIPO DE LA JUVENTUD ASTURIANA

DESDE EL BULL PEN

EL SECRETARIO DE LOS GIANTS

— Por GALI

Hace semanas, envié una carta de felicitación a Mr. Edward Brannik a nombre de la crónica deportiva cubana, por su ascenso a la secretaría de los New York Gigantes, y le hice varias preguntas relacionadas con el team donde milita nuestro compatriota Adolfo Luque, en calidad de coach... Ayer recibí contestación de Mr. Brannik y linda respuesta a mi interrogación.....

«Estamos en disposición de ganar el campeonato»—me dice el nuevo secretario de los Gians, que tiene el mérito de haber ascendido desde el puesto de «office boy» al de Secretario del Club. «Los Cubs no volverán a repetir. El año pasado ganaron gracias a una serie de breaks y esto no puede repetirse dos veces. Lo que dijimos en 1935 lo repetimos hoy. El team que hay que derrotar es el de los San Luis Cardenales. Cualquier club puede ganar un año. Basta que tenga breaks a su favor. Pero, lo que más trabajo cuesta es repetir. Y, el Chicago no parece contar con el elemento suficiente. Si nosotros derrotamos a los Cardenales, ganaremos el pennat.

«Se que el Chicago estará inspirado como resultado a su victoria, y que los Piratas serán siempre de temer, pero el club a conquistar es el S. Luis, especialmente ahora que les ha entrado Leroy Parmelee».

WHITEHEAD AYUDARA MUCHO

En cuanto a los Gigantes, Mr. Bannik afirma que el club lucirá más fuerte que el año pasado, debido a las contratas que ha hecho durante la season invernal.

«Cierto que ahora nos falta Parmelee, que ganaba alrededor de 15 juegos en la temporada. Pero, en su lugar tenemos a Burguess Whitthead, para desempeñar la segunda base, y por ahí se nos iban más de 15 games en la campaña. En el cambio,pues, hemos salido ganando».

Bannik dice que Whithead será no solo la segunda base regular de los Giants, sino una de las mejores de la Liga Nacional.

«El muchacho está en forma, tiene entusiasmo y está encantado ante la posibilidad de jugar todos los días. En el San Luis estaba contenido. Con Frisch en el lineup, no tenía un chance bueno para jugar diariamente, pero, ahora que Terry le ha puesto la posición en sus manos, sin peligro de perderla, jugará abierto y será uno de los mejores hombres que tengamos en el squad».

BUENOS PITCHERS

Otro problema que han resuelto los Giants para la temporada, según el Secretario Mr. Bannik, es el del pitching staff.

«Hemos perdido a Leroy Parmelee, que era un buen hurler, pero, por otra parte hemos agregado a Harry Gumbert, Fred Firpo Marberry, y Dick Coffman, que son excelentes. Coffman, sobre todo, está ofreciendo muy impresionantes demostraciones en el campo de training, y nada tiene de particular que se quede como regular del staff»—dice.

Y después agrega: «Terry presentará otra vez a Hubbell, Schumacher y Fitzsimmons como regulares, dejando que Al Smith, Gumbert y Dick Coffman discutan el otro puesto regular».

«Fitzsimmons pitcheará bien este año. Actualmente no siente dolor alguno en el brazo, y él mismo nos ha dicho que podrá trabajar con regularidad. Si esto es cierto, entonces los Giants podrán contar con 14 o 16 victorias más en la temporada».

HABLANDO DEL BROOKLYN

Respondiendo a otras preguntas que le hicimos en nuestra carta, Mr. Bannik, nos dice:

«Yo no creo que el ingreso de Lindstrom, Frankhouse y Ed Brandt haya reforzado a los Dodgers al punto de que puedan finalizar en la primera división, dando guerra a los líders».

«El Brooklyn no debe pasar del quinto puesto»—afirma Mr Bannik» y al hablar así le concede a la novena un chance muy grande, según dice, y la vé ayudada por frecuentes breaks.

«Si esto no sucede, entonces el Cincinnati debe terminar por encima del Brooklyn. El Cinci tiene mejor team en el papel, y si sus pitchers le responden a Dressen, la novena dará que hacer en la campaña. Los Phillies deben terminar en séptimo lugar y los Bees de Boston en último».

EN CUANTO A LOS CUBS.....

En lo que se refiere a los Cubs, Bannik espera la caída del equipo al estimar que Bill Lee no podrá tener otra campaña como el año pasado, lo mismo que Gabby Hartnett.

«Estos dos hombres fueron los que pusieron al Chicago en la lucha, dándole al final el campeonato. Hartnett catcheó como nunca, y bateó frecuentemente en los pinchos. Pero ahora tiene un año más, y nadie sabe si podrá repetir la historia».

«Cuando un player viejo pasa da cierta edad, sus demostraciones están siempre envueltas en una larga incógnita. Lo mismo puede trabajar brillantemente para ayudar al éxito del equipo, que puede decaer para matarlo. En estas condiciones, nadie sabe lo que podrá hacer Gabby Hartnett este año».

«En cuanto a Lee, yo creo que este muchacho trabajó más de lo que podía el año pasado. He leído que Charley Grimm espera 20 victorias de él en la temporada, pero, yo dudo que pase de 12. Muchos juegos del año pasado cayeron en su mano por errores de los contrarios, y este año todo debe ir al revés».

«Los Cubs ganaron en 1935 porque sostuvieron una racha de 21 victorias consecutivas a fin de temporada. Mientras tanto, nosotros perdimos el 75 por ciento de los matches que jugamos. Este año no creo que vuelva a repetirse la historia, y por eso, entiendo que nuestro team tendrá un chance magnífico de ganar, si—derrota a los Cardenales de San Luis.

Ugalde y Labat mayor serán hoy los rivales de Epifanio y Gayarre en el Habana-Madrid

Salvador y Bernal aparecerán en el primero contra Pedrito y Cubota. El último partido estará a cargo de dos parejas fuertes también. Los pagos de anoche fueron jugosos

Otro estupendo match estelar ha sido preparado para esta noche en el Frontón Habana-Madrid. Baste que digamos que el color blanco estará representado por una pareja formidable que integrarán Ugalde y Labat Mayor. Sus rivales, sin embargo, serán de calibre por el estilo. Se trata de Epifanio y Gayarre.

Este será un encuentro que levantará a la muchedumbre en más de una ocasión. Las jugadas emocionantes se repetirán con una frecuencia extraordinaria. Los cuatro pelotaris han de desarrollar su mejor juego para alcanzar la victoria, para lo cual será necesario vencer numerosos obstáculos primero.

Las combinaciones en el segundo encuentro lucen tan niveladas en sus fuerzas, que sacarán del mismo cuadro.

En el primer encuentro de la noche, Salvador y Bernal saldrán a medirse con Pedrito y Cubota, en el que parece ha de ser uno de los partidos más atractivos e interesantes del programa. La pareja almendarista, no obstante, tendrá la ventaja de sacar medio cuadro más cerca.

Para el último turno se ha combinado otro partido estupendo. Montes Menor saldrá acompañado de Aníbal para hacerle frente a Pascau y Barrios. Se trata, como puede verse, de dos parejas de un calibre magistral, que deben ofrecer una lucha desesperada todo el timpo.

Este es un programa, como pueden ver nuestros lectores, que tiene un interés especial.

HABANA-MADRID

Primer partido a 25 tantos: Salvador y Bernal, blancos, contra Pedrito y Cubota azules. A sacar los primeros del cuadro catorce y medio y los segundos del catorce.

Primera quiniela: a seis tantos: Salvador, Bernal, Pedrito, Cubota, Labat Mayor y Aníbal.

Segundo partido a treinta tantos: Ugalde y Labat mayor, blancos, contra Epifanio y Gayarre azules. A sacar ambos del cuadro catorce y medio.

Segunda quiniela a seis tantos: Pascau, Barrios, Montes menor, Ugalde, Epifanio y Gayarre.

Tercer partido a 30 tantos: Montes menor y Aníbal, blancos, contra Pascau y Barrios, azules. A sacar ambos del cuadro 14 y medio.

BALOMPIE EN ESPAÑA

MADRID, marzo 5 (AP)—Hoy tuvo lugar el match entre los equipos Zaragoza, Campeón del Primer Grupo de la Segunda División, contra el Jerez, del Tercer Grupo. Como es lógico vencieron los zaragozanos con el desigual score de cinco goals a uno.

Compañía Trasatlántica Española

Servicio de Vapores Correos Todo El Año.

El rápido vapor correo

"CRISTOBAL COLON"

saldrá el día 20 DE MARZO, para,
VIGO, CORUÑA, GIJON, SANTANDER Y BILBAO—vía N. Y.—

El rápido vapor correo

"MANUEL ARNUS"

saldrá el día 19 DE MARZO, para,
CADIZ Y BARCELONA, vía New York.

Salidas para VERACRUZ.

Vapor "Manuel ARNUS" ..... Marzo 12.
Vapor "CRISTOBAL COLON"..... Marzo 12.

GARCIA& DIAZ Ltda. Agtes. Grales. Telfs. M-6911 y M-6912.
Palacio de la Lonja, Apartado 1690. Amgardiaz, Habana.

SPORTS DIARIO DE LA MARINA SPORTS

PAGINA DIECISEIS LA HABANA, VIERNES, 6 DE MARZO DE 1936 AÑO CIV

Buen programa femenino hoy en el Club Atlético

El equipo del San Carlos discutirá su eliminación con el conjunto del Estrella

Sólo un juego femenino habrá esta noche en el floor del Atlético de Cuba en opción al campeonato de la Asociación Atlética Femenina, el otro game que se celebrará será entre dos equipos masculinos juveniles del club Atlético de Cuba y el del San Carlos.

El encuentro femenino será entre los teams del club San Carlos y el del Colegio Estrella, que están discutiendo el empate que hubo entre los equipos que debutaron en esta temporada y quedaron empatados entre estos dos teams y el del Atlético de Cuba que en la noche del pasado miércoles fué eliminado por el San Carlos.

El team del club San Carlos, que de salir airoso en el game de esta noche clasificará para la serie final y al mismo tiempo habrá ganado la copa que se ofrecía entre los teams que debutaran en el campeonato, está en gran forma.

En la mañana de ayer hemos estado hablando con el «Majá» Luis González, que es el coach del club San Carlos, y nos ha manifestado que si sus muchachas le, responden como le han jugado en los últimos juegos él no tendrá problema para ser el coach del team vencedor. Montica Escarpenter será la encargada de contener a las chicas del Estrella, los mismo que la forward, Marta Colón, que es una de las jugadoras que ha venido jugando colosalmente en los últimos games.

Cuca Gómez Roca, coach del team del colegio Estrella, que es la única dama que ha dirigido un team de basket-ball en Cuba, no ha querido decir nada en relación con este importante game, pues ella dice que no puede hacer cálculos con el team con que cuenta, pues es de saberse que su team está compuesto solamente de novatas que juegan por vez primera este deporte y que tan buen papel han desempeñado con llegar a empatar con teams que tienen en sus line ups jugadoras que han jugado en otro campeonato.

Los teams con toda seguridad, que abrirán con el siguiente line ups:

COLEGIO ESTRELLA

Ana Guerra, F.
Fela Pelegrín, F.
Berta Giroud, C.
Marta Hernández, G.
Daisy Dumois, G.

CLUB SAN CARLOS

Raquel Lan, F.
Marta Colón, F.
Mercedes Pérez, C.
Montica Escarpenter, G.
Adriana Gutiérrez, G.

El primer game comenzará a las nueve en punto; el segundo diez minutos después de finalizar el primero.—C. B.

SERA ESTA NOCHE LA PELEA DE PRIMO CARNERA E ISIDORO GASTAÑAGA

NEW YORK, marzo 5 (AP)—Si no ocurre nada raro desde ahora al momento de la pelea, Primo Carnera e Isidoro Gastañaga se enfrentarán mañana por la noche en el ring del Madison Square Garden, en un importante match a 10 rounds, sancionado por la Comisión Atlética del Estado de New York.

La Comisión no decidirá hasta mañana si Louis Soresi, manager de Carnera, y Dr. Rizzi, apoderado de Gastañaga, fueron asociados en otros tiempos. Y analizando la situación, el mayor general Phelan, presidente de la Comisión de Boxeo, dice que no encuentra motivo alguno para suspender el bout.

«A menos que algo inesperado se presente»—dice Phelan—, el match se efectuará según se ha convenido. Y en caso de que se aclare algo en contra de los boxeadores, entonces les retendremos sus bolsas».

Ofrecerán una justa de tenis de sgda. categoría

La competencia comenzará el próximo día 14 y se cree resultará de enorme interés

Se convoca a un campeonato de Tennis en singles y dobles de caballeros entre jugadores de segunda categoría según las bases que se acompañan.

Este Campeonato dará comienzo el sábado 14 del corriente mes de Marzo a las 3 p.m. en los courts que se designen en su oportunidad.

Quedará cerrado el plazo de inscripción el jueves 12 del corriente mes a las 6 p.m.

La cuota de inscripción será de $0.50 por jugador y por evento en que se inscriba

Las inscripciones deberán ser remitidas a los siguientes lugares:

«Club Ferroviario», al Sr. Jorge Sánchez; «Vedado Tennis Club», al señor Jorge Cancio; «Almendares Tennis Club», al señor J. B. Garat; «Club Cuba Nueva», al Sr. Alberto Somolillán; «Miramar Yacht Club», al Sr. Antonio F. de Castro; «Columbus Yacht Club», al Sr. Baltasar Alvarez; «Casino Español», al Sr. J. Echeverry.

Las inscripciones deberán ser acompañadas de la correspondiente cuota para cada evento.

En este Campeonato se discutirán los títulos de Campeones de Cuba entre jugadores de segunda categoría.

Federación Amateur Cubana de Lawn Tennis.

Baltasar ALVAREZ,
Comisionado de Campeonatos
Marzo de 1936.

TOPICOS FUTBOLISTICOS

Por PETER

—Un Iberia, más peligroso.
—Nueva Comisión de Futbol.
—La preside: P. Echegaray.

La Comisión de Futbol del Iberia, que era la que venía controlando los asuntos balompédicos, ha renunciado.

Los motivos no interesan saberlos pero es casi seguro que esa crisis ha sido provocada por las desgraciadas actuaciones del team de los Leones, que sólo ha podido anotarse la victoria en las dos ocasiones que ha jugado contra los Tigres del Hispano.

Las riendas de la nueva Comisión que ahora dirigirá los destinos futbolísticos del Iberia, han sido tomadas por Pedro Echegaray, un buen iberista, de los más entusiastas, de los que hay que poner también en primera línea cuando se hable de los más decididos. Y nosotros, que conocemos a Pedro Echegaray, que nos vanagloriamos de su amistad y que sabemos aquilatar sus grandes dotes, esperamos mucho bueno de su labor al frente de esa Comisión que se ha hecho cargo «de la burra», y empleamos este término vulgar, porque es el que viene como anillo al dedo, ya que para nadie es un secreto que lo que tienen que realizar ahora los que colaboren con Echegaray, es una obra de romanos, pues los «Leones» están a la cola, como estuvieron antes en el Concurso por la Copa «La Cotorra», pero en esta ocasión no se ha vislumbrado aquella gran reacción que se registró en el citado torneo, y que llevó a los «Leones» en un final emocionante, hasta el primer lugar.

Y ese milagro es el que esperan los iberistas que se registre ahora. Y por eso también que hayan pensado en la designación de Pedro Echegaray, quien tendrá que hacer el papel de Jesús, y como éste, decirle a los muchachos: «Iberia, levántate y anda.»

Cuando en una sociedad se hace un movimiento como este que se ha hecho esta semana en el Iberia Foot Ball Club, por regla general, siempre se consigue algo. Por eso nos presumimos que el próximo domingo el invicto de los Campeones Nacionales de la Juventud Asturiana corre el inminente peligro de perdrse.

Arenas, el veterano Arnas, sigue contando con la confianza de la nueva Comisión. Ha sido el primer paso dado por don Pedro Echegaray, quien reconoce grandes dotes en el Entrenador de los Leones, y a quien estima capacitado para lograr esa reacción que se ambiciona.

Es muy temprano para que podamos decir algo con visos de seguridad con respecto a la nueva alineación que ha de presentar el once de los Leones, pero estamos seguros que alguna habrá, que el equipo se ha de presentar distinto a como lo ha hecho en los anteriores encuentros. Arenas quiere hacer lo que los grandes estrategas del base ball, quiere remover el line-up con el ánimo de encontrar mejor suerte de la que le ha perseguido hasta ahora. Y ya en este plan de combinaciones creemos que una de las que se harán será la de poner a «Curita» Barquín, que en la línea de ataque estaba muy flojo, de compañero en la zaga con el veterano Japonés. De esa manera, Neno, que venía actuando de back, pasará a ocupar la dirección de la línea de ataque, a la que seguramente le dará más vida, que en esto, opinamos nosotros, estriba el secreto de las continuadas derrotas de los «Leons».

x x x

El cronista de futbol de «El País» insiste en que el árbitro Alfonso cometió una infracción de las Reglas de Juego al haber permitido que el jugador Lalo, de la Juventud Asturiana, que había salido a curarse una lesión, tomase nuevamente parte en el juego sin permiso del árbitro.

A nosotros, para desvirtuar lo que dijimos que la llamada al orden había sido injusta toda vez que no cometía infracción alguna el equipier que se reincorporara al juego después de haber salido del campo por accidente.

Pero el compañero que redacta la sección balompédica de «El País» insiste. Y hasta trata de demostrar que está la razón de parte de él, argumentando para ello en cosas que dice el Reglamento de Lloveras.

Nosotros, para desvirtuar lo que dice el cronista de futbol de «El País», nos bastaría escribir esto que copiamos del libro de Miguel Cabeza («Spectator»), novísimo reglamento internacional, que tiene un prólogo de don Ricardo Cabot:

(Página catorce): «Un jugador puede completar un equipo una vez comenzado el encuentro sin necesidad de advertir al árbitro; no puede salir del terreno de juego si no está lesionado, a menos que tenga expreso permiso del juez de campo. Si un jugador, no lesionado, abandona el terreno de juego sin expreso consentimiento del árbitro, se expone a no poder volver a él, ya que el árbitro, en uso de sus atribuciones, deberá impedírselo. Un jugador que haya abandonado el campo por lesión, puede, en todo momento, volver al mismo sin obligación de dar aviso alguno, como en el caso del jugador que completa el equipo.»

Y con esta opinión tan autorizada, de persona que sabe más que el cronista de «El País», y este pobre cura, podríamos quedarnos tranquilos. Pero dejábamos en el ambiente una duda, y es la de que ponfamos frente a frente, sin ellos darse cuenta, a «Spetactor» y Lloveras. Y como los dos están ausentes, y uno de ellos, es amigo nuestro, nos interesa que no quede duda alguna con relación a la interpretación que ambos tienen de esta Ley del juego.

Lloveras, repetimos, tiene la misma interpretación de las Leyes del Juego, por lo menos en este aspecto, que «Spectator». Y vamos a demostrarlo. En la página treinta y cinco, del libro de Lloveras, párrafo tercero, se lee: «Exceptuando los casos de accidentes, ningún jugador podrá abandonar el terreno de juego sin el debido consentimiento del árbitro. El jugador que faltare a este precepto será amonestado, y en caso de reincidencia, expulsado del terreno.»

Quiere decir, esto es, si nosotros no «estamos tocados del queso», que los que abandonan el terreno de juego por accidente, no necesitan del consentimiento del referee para reintegrarse al mismo.

El error del cronista de «El País» consiste en que se ha equivocado en el momento de evacuar sus dudas. Si lee a Lloveras en lo que dice en la Regla 1 que es la que trata sobre el número de jugadores, no se equivoca, pero se remontó hasta la Regla 12, que es la que trata de tiras, tacos en las botas, etc., y se formó un lío.

De manera que nuestro interés, en esta contestación al cronista de balompié de «El País», no es mayormente para demostrar que estamos en lo cierto, sino más bien, para dejar bien sentado que Lloveras es incapaz de decir en ninguno de sus textos, que un jugador que ha salido del terreno de juego por lesión, tenga necesidad de reportar al árbitro antes de volver al juego.

Todo ha sido un error, y si así lo reconoce el compañero y lo hace público, evitará que el día de mañana cualquier árbitro de los muchos que lo leen, incurran en la misma falta.

x x x

Ajilimójili:

El jugador que sale del terreno de juego por una lesión, no comete ninguna indisciplina, ni cae en falta al público. Por eso no tiene necesidad del permiso para volver al juego, que esa mínima amonestación en que incurren los que abandonan el field por disgustos con sus compañeros o por protestar contra los jueces. ¿Estamos?

x x x

El Deportivo Centro Gallego celebrará junta de Directiva, con carácter ordinario, esta noche, a las ocho y media.

Se ruega puntual asistencia a los señores directivos ya que los asuntos que hay en la orden del día, según nos dice el Secretario, Aurelio Novoa, son de gran importancia.

Hasta el jueves 12 no jugarán los Colegiales

Ese día jugarán los Maristas con el equipo del colegio La Salle en el Vedado

Por acuerdo de los delegados de los Colegios inscriptos en el Campeonato de Base ball que con tanto éxito celebra esta prestigiosa Liga Intercolegial han quedado suspendidos los juegos que habían de celebrarse en el Gran Stadium del V.T.C. el jueves, sábado y domingo.

Motiva esta suspensión la presencia en esta ciudad de los Cardenales del San Luis que celebrarán la serie con el team local, y para que los colegiales puedan presenciar esta importante serie por eso que los Delegados reunidos con el Comisionado Dr. Manuel Yáñez y Secretario de la Liga Sr. Oscar Fornagueras, tomaron este acuerdo que beneficiará muy mucho a sus colegiales.

También hubo el acuerdo de que los primeros juegos se terminen a las cuatro menos cuarto de la tarde en vez de las tres y media como hasta ahora se venía haciendo.

Se espera que en los próximos juegos los colegios intensificarán su asistencia a los juegos.

Los teams estarán ahora en mejores condiciones dado el estado en que se encuentra la contienda que por decir así «no hay nada para nadie». No obstante los H. Maristas reforzarán ahora con el pitcher H. Abril su line up, que ha resultado el champiom pitcher de los menores de 15 años y que se puede catalogar entre los «Toritos».

Los próximos juegos serán:
Jueves 12:
La Salle vs. H. Maristas.
Belén vs. Morales.
Sábado 14:
Baldor vs. Belén.
Morales vs. Escolapios.
Domingo 15 si hay que celebrar un solo «game» porque el VTC., sea utilizado por la Liga Nacional este juego se celebrará por la mañana a las 9 y media entonces contendrán:
Belén vs. Salle.

HABANA - MADRID

RESULTADO OFICIAL DE LA FUNCION CELEBRADA ANOCHE

PRIMER PARTIDO

	Tantos
Ortega y Labat mayor, blancos	25
Torres y Cubota, azules	22

Ganadores: BLANCOS.

PRIMERA QUINIELA

	Tantos	Pagos
1—Ortega	1	$ 3.45
2—Labat mayor	6	1.89
3—Torres	1	3.08
4—Cubota	2	2.79
5—Girón	4	3.45
6—Buendía	5	1.77

Ganador: LABAT mayor.

SEGUNDO PARTIDO

	Tantos
Ugalde y Epifanio, blancos	29
Girón y Labat menor, azules	30

Ganadores: AZULES.

SEGUNDA QUINIELA

	Tantos	Pagos
1—Ugalde	6	$ 3.26
2—Epifanio	2	2.29
3—Labat menor	0	1.57
4—Constante	0	1.70
5—Pascau	2	4.04
6—Bernal	0	7.08

Ganador: UGALDE.

TERCER PARTIDO

	Tantos
Constante y Buendía, blancos	29
Pascau y Bernal, azules	30

Ganadores: AZULES.

Gerardo Coyula, secretario de la Liga Social, ha recibido opoderes de la Sociedad eportiva Acción Republicana, cuyo equipo de baseball es el campeón de la Liga, para saber si es cierto que existe un reto del «Hershey Sport Club», campeón de la «Unión», para una serie entre ambos líderes. Se dice que el «Hershey» otorgó poderes, a ese efecto, al señor Enrique Nogueira, presidente de la Liga Nacional: pero es lo cierto que ni la delegación del club social, ni el organismo, han recibido noticia alguna del señor Nogueira.

y esa fama y ese prestigio de que gozan las calles de Galiano y de San Rafael, es la resultante natural de toda una vida de constante dedicación al mejoramiento comercial, en relación con las necesidades del público en todas sus escalas sociales.

Asegure novedad y calidad, comprando al mismo precio en las calles de Galiano y de San Rafael.

Fácil triunfo de El Progreso en el basket ball

Los muchachos anotaron con facilidad, aseguranlo así la victoria. El score fué 39 por 11

Progreso y V. Social fueron los equipos ganadores en la justa interclubs de basket ball que se está efectuando en distintas sociedades de esta capital.

El primero de los dos fives no encontró dificultad alguna para dominar al team de los «Jóvenes del Vals», logrando al final del partido un score favorable de 39 por 11.

El juego certero de Ardrich y Pérez que encestaron un total de 14 canastas entre los dos, tuvo mucho que ver en el resultado del game. Los guards contrarios no pudieron dominar a estos dos jóvenes atletas, que trabajaron con mucha velocidad en el floor.

Guzmán fué el único que pudo hacer algo por los vencidos, encestando tres canastas en el partido.

En el match del Vedado Social y los Jóvenes Amigos, el primero de los dos quintetos anotó con la facilidad que quiso, habiendo asegurado el triunfo en el primer half, cuando sus hombres encestaron un total de 32 uuntos.

R. Valdés estableció un record de canastas para el campeonato, logrando 12 goals en la noche.

Primer juego:

E. SOCIAL	Fig.	Fog.	Fc.
R. Valdés	13	1	1
L. Machado	2	0	1
N. Romero	1	0	1
G. Valdés	1	0	1
T. Cartaya	0	0	1
F. Almagro	0	0	1
A. la Guardia	1	2	2
A. D. Elosegui.	0	0	1
P. Fernández.	0	0	0
Totales	18	5	12

J. AMIGOS	Fig.	Fog.	Fc.
J. Montaña	0	0	2
A. Hernández	2	2	1
P. Abreu	3	0	1
F. Cartaya	1	0	0
P. Díaz	0	1	0
R. Menéndez	1	1	0
S Barreto	0	0	2
G. de la Nuez	1	2	2
Totales	9	6	9

RESULTADO
B. Social ..... 32 9 — 41
J. Amigos ..... 8 16 — 24

Referee: M. Díaz.
Umpire: O. Fornaguera.

Segundo juego:

J. DEL VALS	Fig.	Fog.	Fc.
R. Guzmán	3	0	1
C. Cabrera	0	1	0
R. Martínez	0	1	1
A. Castro	0	1	0
E. Zequeira	1	0	4
J. E. Fiallo	0	0	0
Totales	4	3	6

PROGRESO	Fig.	Fog.	Fc.
S. Perez	6	0	2
I. Ardrich	8	2	1
C. Cárdenas	2	1	2
J. A. Jardines	2	0	1
A. Alemán	0	0	1
R. Jardines	0	0	0
Totales	18	3	7

RESULTADO
J. del Vals ..... 7 4 — 11
Progreso ..... 12 27 — 39

Referee: O. Fornaguera.
Umpire: M. Díaz.

Gran programa en el turno estelar de esta noche en el Frontón Jai-Alai de Lucena

Ha de registrarse una función en extremo interesante, dándose a los fanáticos un gran partido estelar. Ayer se volvió a pelotear intensamente. Resultados oficiales

Salieron por la puerta grande de la victoria, en el primer partido de anoche en el Jai Alai, Morales y Goyo, los que dejaron en 28 a Morales y a Adolfo.

Se registró un buen número de igualadas, desde el tanto 17, hasta el 25. Ya desde este punto se pusieron arriba, Morales y Goyo, pero poco faltó para que cristalizara la trágica a 29, poniendo fin a la lucha Morales, con una buena colocada.

Morales fué el que más se distinguió.

Morales, que estaba de buenas, se llevó la primera quiniela.

En el estelar lucharon Creus y La Paz, contra Elizondo y Malluquiza.

Este partido se fué de carretilla por Elizondo y Malluquiza, mientras estuvieron muy bien. Creus no pudo dar una y La Paz sólo se presentó regular, habiéndose quedado en 17.

La segunda quiniela se la llevó Malluquiza.

Para hoy se han combinado muy buenos partidos.

Mañana, sábado, se repetirá el fenomenal partido del miércoles, entre Guernica y Vallejo, contra Ignacio y Magueregui.

Este partido gustó mucho al público y de seguro que volverá a llenar el frontón.

INAUGURADO UN GRAN TORNEO DE DOMINO

Con gran entusiasmo y participando de él numerosas parejas se inauguró en la noche del lunes último, en el Círculo Veterinario, sito en Malecón 27, el Torneo de Dominó que ha de celebrarse bajo los auspicios de dicha institución profesional.

Compiten en el evento trece parejas, integradas por los señores siguientes: Dres. Rogelio Arenas y Jesús Matas, Juan M. Sánchez y Bernardo J. Crespo, Diego Echemendía y Emilio Cabrera, Enrique Giménez y Rigoberto Pereira, Félix Moreno y Enrique Sotolongo, Serafín Santamaría y Eduardo Gómez, Rafael Castro y Rogelio Zaldívar, Fidencio Sánchez y Manuel Fernández, Manuel Herrada y Miguel Arango, Ildefonso Pérez Vigueras y Perfecto Díaz, Abelardo Walemberg y José Alvarez, Efrem O' Farrill y Agustín Serralta, y Augusto Aparicio y José Valdés Ruiz.

En la primera competencia salieron vencedores las parejas siguientes: Santamaría - Gómez, Sánchez - Crespo, Walemberg - Alvarez, Herrada - Arango, Moreno - Sotolongo.

El Torneo se celebra en opción a varios e interesantes premios, correspondiendo jugarse la segunda competencias el próximo miércoles.

PROGRAM OFICIAL PARA LA FUNCION QUE SE CELEBRARA ESTA NOCHE

(A LAS 8 Y MEDIA)

PRIMER PARTIDO, A 30 TANTOS: Iturrino y Garramiola, blancos, contra Román y Deva, azules. A sacar, ambos, del cuadro 10 con ocho pelotas finas.

PRIMERA QUINIELA, A 6 TANTOS: Román, Aguiar, Escarza, Faura, Ochoa menor y Martín.

SEGUNDO PARTIDO, A 30 TANTOS: Eguibar y Paco, blancos, contra Creus y Salazar, azules. A sacar, ambos, del cuadro 10, con ocho pesetas finas.

SEGUNDA QUINIELA, A 6 TANTOS: Ondarres, Eguibar, Guernica, Salazar, Paco y Creus.

RESULTADO OFICIAL DE LA FUNCION CELEBRADA ANOCHE

PRIMER PARTIDO

	Tantos
Morales y Goyo, blancos	30
Millán y Adolfo, azules	28

Ganadores: BLANCOS.

PRIMERA QUINIELA

	Tantos	Pagos
1—Millán	2	$ 6.51
2—Adolfo	4	8.14
3—Morales	6	7.51
4—Goyo	3	3.91
5—Deva	1	3.62
6—Garramiola	2	4.62

Ganador: Morales. Pagó a:

6.51

SEGUNDO PARTIDO

	Tantos
Creus y La Paz, blancos	17
Elizondo y Malluquiza, azules	30

Ganadores: AZULES.

SEGUNDA QUINIELA

	Tantos	Pagos
1—Malluquiza	6	$ 5.91
2—La Paz	2	8.67
3—Elizondo	3	2.09
4—Creus	3	6.84
5—Eguibar	2	5.20
6—Salazar	1	4.33

Ganador: MALLUQUIZA. Pagó a:

7.91

M.E.C.D. 2016

OFRECERAN LOS TABACALEROS UN PUBLICO HOMENAJE DE GRATITUD AL SECRETARIO DE AGRICULTURA

Se vendieron ayer crudos de Cuba al precio de 2.59 y 2.60 Cts. C & F para embarcar durante el venidero abril

Los de Puerto Rico se cotizaron a 3.50 centavos. Antes de esas ventas se habían efectuado otras con dos puntos menos. Durante toda la sesión se vendieron 22,750 toneladas

Después de haberse confirmado varias ventas de crudos de Cuba, a 2.58, hechas a última hora del miércoles, y de reportarse otras de los libres de derechos a 3.48 y 3.50, se hicieron estas otras a última hora de ayer:

De 4.300 toneladas de Puerto Rico, para embarque en abril, a 3.50, a la American Sugar.

De 3.000 toneladas de Cuba, para la primera quincena de abril, a 2.59 costo y flete, a Arbuckle Bros.

Y de 30,000 sacos, también de Cuba, para embarque en el mencionado mes de abril, a la Savannah, a 2.60 costo y flete.

LOS FUTUROS.—Actuaron irregulares, de cero a dos puntos más bajos. Las ventas durante la sesión de la Bolsa del Azúcar de New York, sumaron 22,750 toneladas.

EL REFINADO.—Las noticias recibidas a última hora dicen que aunque se conviene generalmente en que los refinadores han recibido fuertes pedidos, no se sabrá hasta dentro de varios días la cantidad que aceptarán en definitiva.

Créese que aceptarán lo necesario para satisfacer las necesidades de 60 a 90 días, eliminando las compras puramente especulativas.

MERCADO DE LONDRES.—Cerró quieto. Se vendieron crudos al equivalente de 0.88 libre a bordo Cuba. Las cotizaciones de la Terminal fueron éstas:

	Cierre del 4	Cierre del 5
Marzo	5/ 7	4/ 7
Mayo	4/ 8¼	4/ 8
Julio	4/ 9¼	4/ 9¼
Agosto	4/10	4/10
Octubre	4/11	4/10½
Diciembre	4/11¾	4/11¾
Marzo	5/ 1	5/ 0¾

INFORME DE LAMBORN.—La información dada por Lamborn ayer tarde dice así:

«Al cierre del mercado de crudos ayer quedaban obtenibles más azúcares de Cuba, para embarque en abril, al precio de 2.58 costo y flete.

Temprano en la mañana de hoy se anunció otra venta de 40,000 sacos de Puerto Rico, para embarque en la primera quincena de abril, a la base de 3.50 a la refinería Savannah.

Hoy abrió el mercado de crudos con ofertas de una regular cantidad de azúcares de Cuba y Puerto Rico, para embarque en marzo y abril, al precio de 2.60 costo y flete base Cuba, con indicaciones que podrían obtenerse los crudos de Cuba al precio de 2.59 costo y flete, con oferta de compra en firme («bids») y probablemente serían aceptados «bids» a un precio ligeramente por debajo de la base de 3.50 por los crudos de Puerto Rico en posiciones de abril. Los crudos de las Filipinas, para embarque en marzo-abril, abril-mayo y mayo-junio, firmes de 3.35 a 3.57. Los refinadores mostraban interés como compradores por los crudos de Cuba al precio de 2.58 costo y flete y a la base de 3.48 por los derechos libres.

Al mediodía se anunció una venta de 20,000 sacos de Puerto Rico, para llegar en mayo 11, a la base de 3.50 a operadores de Nueva York y otra venta de 4,300 toneladas de igual procedencia, para embarque en abril, a la misma base a la refinería American, con indicaciones de que esta refinería estaba efectuando más compras de crudos a la misma base.

Arbuckle compró 14,000 sacos de Puerto Rico, para llegar el 4 de mayo, a 3.50.

Existencias de azúcares crudos en almacenes afianzados, Nueva York:
Ayer: 46,210 sacos.
Hoy: 46,103 sacos.

Cotización «spot» de Willett and Gray, el día 4: 3.45.

MERCADO DE MANTECA

Cierre ayer en Chicago, recibido por el hilo directo de Luis Mendoza y Compañía:

Mayo	10.57
Julio	10.55
Granel	10.15

NUEVA FABRICA DE HIELO, S. A.

Propietaria de la Fábrica de Cerveza y Hielo «La Tropical».

Secretaría

JUNTA GENERAL DE ACCIONISTAS.

PRIMERA PARTE DE LA SESION ANUAL ORDINARIA.

De orden del señor Presidente, cito por este medio a los señores accionistas de la Compañía para las DOS DE LA TARDE del día VEINTE Y DOS del actual mes de Marzo al Salón de Juntas, Calzada Cosme Blanco Herrera (antes Palatino número 8, Cerro), anexo a las Oficinas Generales de la Compañía, a fin de celebrar la «PRIMERA PARTE de la SESION ANUAL ORDINARIA de la JUNTA GENERAL, en que se dará cuenta con las actas de la última sesión ordinaria de la propia Junta General, la MEMORIA de la JUNTA DIRECTIVA fecha 31 Diciembre 1935, el BALANCE GENERAL de dicho año y el INVENTARIO DE BIENES, nombrándose la COMISION DE GLOSA, de acuerdo con los Estatutos de la Compañía.

Y según lo dispuesto en el artículo 7 del Reglamento se hace por este medio dicha citación.

Habana, 3 de Marzo de 1936,
El Secretario,
Manuel GIMENEZ LANIER.

MERCADO DE METALES

Cierre ayer en New York, recibido por el hilo directo de Luis Mendoza y Compañía:

Cobre	8.90
Plomo	4.60
Zinc	5.27½
Plata	44¾
Níckel	35
Platino	34
Estaño	48
Oro en barra	35.00
Manganeso	23

MERCADO DE ALGODON

Cierre ayer en New York, recibido por el hilo directo de Luis Mendoza y Compañía:

Marzo	11.19
Mayo	10.71
Julio	10.38
Octubre	10.01
Diciembre	10.03
Enero	10.06

AVISO

Este Instituto aclara el aviso publicado en los periódicos el día 4 de Marzo de 1936, como sigue:

PRIMERO: Que con dicho aviso este Instituto se limita a dar cumplimiento a lo establecido en el Decreto-Ley 522, de 18 de Enero de 1936, Artículo VII, para que se declare lo que puede elaborar el ingenio de su cuota autorizada.

SEGUNDO: Que, por consiguiente, ningún ingenio podrá considerarse autorizado a elaborar más cantidad de azúcar que la que oficialmente se le ha asignado y tal como resulta del Decreto 306 de 18 de Febrero de 1936, publicando dichas cuotas.

TERCERO: Que el margen del 10 por 100 de más a que se refiere el párrafo tercero del Aviso anteriormente publicado, para no incurrir en la multa de $1.00 por cada 325 libras, es aplicable únicamente cuando la cuota que el ingenio declare que va a elaborar, resulte inferior a la cuota básica autorizada del ingenio y hasta el límite de esa cuota básica, pero no puede interpretarse en caso alguno que se autoriza al ingenio a excederse en su producción autorizada. Todo de conformidad con la disposición del Artículo VII del citado Decreto-Ley 522, de 1936, que literalmente dice así:

"Si entre la cuota que el ingenio declare que va a elaborar y su producción efectiva hubiere una diferencia de más de un 10 por 100, el ingenio incurrirá en una multa de $1.00 por cada 325 libras de diferencia y el número de sacos dejados de elaborar o los más elaborados les serán rebajados al ingenio de la cuota que le corresponda la siguiente zafra".

Habana, Marzo 5 de 1936.

INSTITUTO CUBANO DE ESTABILIZACION DEL AZUCAR

José Gómez Mena,
Presidente.

OPORTUNIDAD COMERCIAL

Por tener que instalar un balneario en la playa Cuba situada en la Costa Plata de la Habana, tengo necesidad de traspasar mi gran Café y Restaurant La Diana situado en Reina y Aguila.

Atención solamente de 3 a 5 de la tarde

Augusto FERNANDEZ.

CAMBIOS

Tipos de venta al cierre ayer, en Bancos de esta capital:

New York, cable	1/10P.
New York, vista	1/10P.
Londres, cable	4.99¼
Londres, vista	4.99¼
Madrid, cable	13.84
Madrid, vista	13.82
París, cable	6.68
París, vista	6.67
Italia, cable	8.09
Italia, vista	8.07
Bélgica, cable	17.08
Bélgica, vista	17.06
Alemania, cable	40.75
Alemania, vista	40.73
Toronto, cable	⅜%P.
Toronto, vista	¼%P.
Hong Kong, cable	33.00
Hong Kong, vista	32.95
Amsterdam, cable	68.75
Amsterdam, vista	68.73
Buenos Aires, cable	28.00
Buenos Aires, vista	27.98
Suiza, cable	33.10
Suiza, vista	33.00

BONOS DE CUBA

Cierre ayer en New York, recibido por el hilo directo de Luis Mendoza y Compañía:

	Com.	Vend.
Speyer, 5%	99¾	101
Speyer, 4½%	94	96
Morgan, 5%	99¾	100
Morgan, 5½%	100	—
Obras Públicas	47¼	47¾
Hav. Elec. Ry., 5%	—	—
Hav. Elec. Ry., 5%	—	—
Cuba Rairoad, 7½%	62½	65
Cuba Railroad, 5%	56	57¼
Cuba Northen, 7⅛%	60	61
Eastern Sugar, 7½%	16¾	17⅞
Manatí Sugar, 7½%	36½	40
Int. Tel. 4½%	96½	96¾

MAS MERCANTIL EN LA PAG. DIECIOCHO

Una transitoria en las reglas para la cuota del colonato

El Instituto Cubano sigue estudiando los asuntos de interés que tiene pendientes

Hasta las ocho y media de la noche estuvo reunido el Instituto Cubano de Estabilización del Azúcar, que había comenzado su sesión de ayer a las tres de la tarde, bajo la presidencia del señor José Gómez Mena y actuando el Secretario Ejecutivo señor Francisco Palá.

La atención de los miembros del Instituto estuvo puesta en los mismos asuntos de que dimos cuenta en nuestra información de ayer. A juzgar por la impresión de sobresaliente miembro del mencionado organismo, que la exteriorizó entre un grupo de informadores que esperaban la terminación de la junta, el Instituto llegará hoy a un acuerdo en lo referente a la aportación de las cuotas, de que hablamos ayer.

Atendiendo sugestión expuesta por determinados miembros, el Instituto acordó introducir en las reglas que se refieren a los colonos, una transitoria que será informada a quienes les interese.

También acordó el Instituto la aclaración que se inserta en otra parte de esta página, con el título de «Aviso».

PRECIOS DE MIEL Y CERA

Precios que se pagan a los productores en esta capital:

Miel: 48 centavos galón en barriles viejos, y 50 centavos en barriles nuevos.

Cera amarilla: a 20 centavos la libra.

Cera oscura: 14 centavos.

COTIZACIONES

NEW YORK, marzo 5. (AP.)—Cotizaciones al cierre de la Bolsa de Nueva York:

Acciones: 2,590,240.
Bonos: $14,629,000.

COTIZACION DE LA PESETA

La peseta española se cotizó al cierre del mercado, ayer, a razón de 7.22.54 por dólar.

COTIZACION DEL FRANCO

El franco francés se cotizó ayer, al cierre del mercado, a razón de 14.97 por dólar.

COTIZACION DE LA LIBRA

La libra esterlina se cotizó ayer, en el mercado local, a $4.99½.

El ORO y la PLATA

Cotizaciones efectuadas ayer, al cierre de la Bolsa de la Habana:

Plata contra billete americano	99⅝	99⅝
Oro acuñado contra billete americano	—	—

ACCIONES DE LOS BANCOS

Cierre ayer en New York, recibido por el hilo directo de Luis Mendoza y Compañía:

Guaranty	291
Chase Bank	39
City Bank	35⅝
Irving	16⅛
Chemical	58⅞
Bankers	64½
First National	1.895
Hanover	114
Boston	47
Royal Bank	178

Este acuerdo fue adoptado ayer en la junta general de la Asociación de los Almacenistas y Cosecheros

Las iniciativas adoptadas por el doctor García Baylleres en favor de nuestra segunda industria y otras medidas aconsejan a ese organismo la celebración del homenaje

En Junta General Ordinaria celebrada ayer por la ASOCIACION DE ALMACENISTAS Y COSECHEROS DE TABACO, se trató ampliamente de la especial y entusiasta atención que viene dando a los intereses tabacaleros de Cuba el actual Secretario de Agricultura y Presidente de la Comisión Nacional del Tabaco Habano, Dr. José L. García Baylleres, desde que tomó posesión de su cargo.

Se citó concretamente la reciente designación del Dr. Oscar Díaz Albertini, iniciativa espontánea de dicha autoridad, para atender en Washington a la defensa de estos intereses, conjuntamente con los del azúcar, a virtud de la invalidación de la A. A. A.; el propósito, siguiendo esa misma iniciativa, de establecer con idénticos fines una oficina permanente en aquella capital; el viaje a Tampa con una comisión de la referida Asociación y de la Unión de Fabricantes para visitar la Feria Exposición de la Florida; la rápida promulgación de diversas medidas a solicitud de una y otra entidad; y las múltiples deferencias que en todo momento tiene con las Corporaciones tabacaleras, brindándoles las mayores facilidades para tramitar sus asuntos en la Comisión que preside.

La exposición de estos hechos por los señores de la Mesa motivó el acuerdo unánime de ofrecer al público testimonio de gratitud al doctor García Baylleres, para corresponder de algún modo a sus eminentes servicios.

Parece que nunca ha estado más complacida la Asociación de Almacenistas y Cosecheros de Tabaco de la actuación de un gobernante para la defensa de los intereses que representa, que en este caso del doctor García Baylleres, pues es primera vez—en veinte y cinco años de constituída que tendrá muy pronto—que organiza un acto de esta índole en honor de una autoridad.

Otros acuerdos adoptados en la misma junta, que presidieron sucesivamente los señores Gabriel Piedra y José Cortés, actuando de Secretario el señor Manuel Fernández Valle, fueron los siguientes:

—Nombrar para integrar este año la Comisión de Glosa a los señores Aurelio Cano, Joaquín Eleizegui y Ramón Menéndez Fernández.

—Nombrar para la Comisión de Elecciones a los señores Manuel Alvarez M., Antonio Capín, Olegario Cuervo, Cipriano Fernández y José Junco.

—Hacer llegar el más sentido pésame a los señores Godínez y Hno. S. A., por el sensible fallecimiento del señor Manuel María Godínez.

—Conceder el título de Socio de Mérito al ex-Presidente, señor Lisandro Pérez, por múltiples y valiosos servicios a la Corporación.

—Dejar en libertad a los señores asociados para pactar individualmente condiciones de trabajo con la Unión de Dependientes de Almacén de Tabaco en Rama.

—Festejar con un almuerzo campestre las Bodas de Plata de la Asociación en octubre próximo, y editar un folleto conmemorativo para su distribución en el acto.

Archivos de Metal
ALLSTEEL
Casteleiro y Vizoso

TABACO

Siguen pasando a terceras manos lotes de capas finas y maduras de Partido. Otros lotes de tripas de Remedios, amén de algunos de Vuelta Abajo, en menor volumen, también se venden uno y otro día. Todos se destinan al interior de la República.

Con destino a la exportación se comprometen algunas partidas de clases bajas de Remedios y Vuelta Abajo. No han de tardar muchos días en que sean registrados y cargados los tercios que entran en esas operaciones.

Otras a base de tripas limpias de Vuelta Abajo, puede que se concierten no muy tarde. Entonces veríamos pasar a terceras manos mayores cantidades. Porque de esas tripas limpias, de la mencionada procedencia, y de clases bajas de la misma y de Remedios, es de lo que hay existencias disponibles, en cantidades apreciables, en estos momentos.

Es posible, también, que algunos fabricantes de cigarrillos entren de nuevo en el mercado para comprar algunas cantidades de clases bajas, especialmente de la provincia pinareña.

Las noticias que se reciben respecto a la nueva cosecha, diríase aconsejan a los compradores a actuar en el mercado muy luego.

La producción de Remedios será algo menor que la pasada. Será una cosecha mixta. En algunos puntos ha de ofrecer abundancia de clases ligeras. En otros centros productores de Las Villas, predominarán las tripas pesadas, especialmente los manchados.

Será menor que la del año pasado la cosecha de Partido. Las existencias de cosechas anteriores de esta procedencia, se están agotando.

Menos capas que el año pasado dará la cosecha de Vuelta Abajo. En los centros productores de aquella región donde no cuentan con regadío, habrá producción mayor, proporcionalmente, que en las fincas donde se cosecha con regadío.

La persistencia del Sur y las excesivas lluvias en Vuelta Abajo, es motivo de seria preocupación para las firmas que dedican sus actividades al tabaco de Vuelta Abajo. Hay allí vegas finas muy buenas, que no sufrieron los efectos de las excesivas lluvias.

Celebró la Cámara de Comercio Americana su sesión-almuerzo tratando de diversos asuntos

Una breve sesión-almuerzo de negocios del Consejo de Directores de la Cámara de Comercio Americana de Cuba tuvo efecto en el Club Americano. El Presidente, Robert A. Anderson, presidió la sesión, asistiendo a la misma los siguientes directores: señores Albert W. Benson, Henry M. Coleman, George P. Foster, Julio E. Fuentes, Maurice T. Mc Govern y Fred A. Morris.

GODOY-SAYÁN
SEGUROS Y FIANZAS
(INSURANCE AND BONDING)
TELÉFONOS: M-9866. M-9867.
AGUIAR 77. HABANA, CUBA

MUNIL

CURA LA DIARREA DEL TERNERO EN 2 DIAS
Pídalo a SARRA JOHNSON TAQUECHEL

CASTELEIRO Y VIZOSO
TALLER DE REPARACION
MAQUINAS DE ESCRIBIR

BOLSA DE NUEVA YORK

(Cierre de ayer por el hilo directo de Luis Mendoza y Compañía)

—A	
Am Radiator	22⅞
Adams Expr	13⅜
Air Reducc	181⅞
Alaska Jun	15½
Alleghany	3¾
Allied Chem	192
Allis Chal	45⅝
Amer Can	128
Am Car Fou	39
A mF Pow	8⅝
Amer Ice	3½
Amer Inter	12⅜
Amer Loco	33⅛
Am P Light	10
Amer Smel	70¼
Amer Sugar	58½
A C Alcohol	32
Amer T and T	174½
Am Tobac A	92½
Am Tobac B	94¾
Am W Works	23⅛
Am Woolen	10½
Anaconda C	35½
Atchison	80
Atlan Coast	31¾
Atlan Ref	33
Ass D Goods	17½
Auburn Auto	53¾
Aviat Cor	6½
Amer Bank	44½
Amer Metal	33¾
—B	
Baldfin Lo	5¼
Balt and Ohio	22¼
Bendix Avi	25⅛
Best and Co	52½
Beth Steel	58¾
Borden Co	29¾
Briggs	63⅞
Brook Man	49
Byers A M	23½
—C	
Can Pacif	14⅜
Cann Mills	39
Case T Mach	123½
C de Pasco	51¼
Ches and Ohio	59⅜
Chi R Islan	2¾
Chrysler	99⅝
Coca Cola	95½
Col Carbon	104
Comm and Sout	3¼
Congoleum	38½
Cons Cigar	11⅛
Cons Gas	36
Cons Oil	14⅜
Cont Can	82¼
Cont Oil	37
Corn Prod	77¼
Coty Inc	7⅛
Cuba Co	2⅛
Cub Amer S	12⅝
C Am Sug, p	95
Cmm-l Solv	22¾
Chesapeake	71
Col Fuel	8¼
Cruc Steel	39
Cons R Cuba	7¾
—D	
Del Hudson	48¾
Del and Lack	21⅛
Drug Inc	14½
Dupont	148
—E	
East Kodak	166¼
El Auto Lit	42⅝
El Pow Lig	11⅞
Elec Bond	19⅝
Erie (R R)	16¼
—F	
Fox Film C	31¼
Frep Texas	34
—G	
Gen A Tank	59⅝
Gen Asphalt	34
Gen Elec	40⅝
Gen Foods	33¾
Gen Motors	62⅝
Guantánamo S	2¾
Gillet Saf	18¼
Gimbel Bros	10⅛
Gold Dust	20
Goodrich R	19¼
Goodyear	28⅝
Gen Bronze	11
Great North	42
—H	
Hershey, com	77
Homestake	500
Houston Oil	11⅛
Hudson Mot	18¾
—I	
Illi Cent	26½
Inter R T	16¾
I B Machine	175½
Int Cement	47½
Int Nickel	41¼
Inter Tel	18⅛
Illin Glas	158½
—J	
Johns Mansv	122
—K	
Kroger Groc	24½
Kresge S S	23⅝
Kelvinator	21⅜
Kennecot	38⅞
—L	
Lambert Co	25⅛
Ligg Myers	103
Loew-s Inc	49½
Loose Wiles	42¼
Lorillard	23
Louisv Nas	70
Ludlum Stl	31⅛
Lehman Cor	99
Liquid Carb	40
—M	
Macy (H R)	48⅝
May Dep-t	50¼
Montgomery	42½
Miss Pac, c	3½
Miss Pac, p	7
Min Honeyw	195¾
—N	
Nash	20⅝
Nat-l Dist	31¾
Nat-l Bisc	34
Nat-l Cash	29⅞
Nat-l Dairy	24¾
Nat-l P Li	11¼
N Y Central	38
North Amer	28½
Norfolk and W	235
Nort Pacif	35⅝
—O	
Ohio Oil	16⅜
Otis Elev	31½
Otis Steel	19⅝
—P	
Packard Mot	11⅝
Paramount	10⅛
Pennsylvann	36⅛
J C Penney	73
Pullman Co	47¼
Proc Gamble	47
Pure Oil	24⅛
Puerto Rico	33⅛
—R	
Radio Corp	13
Rep I Steel	25¼
Reynolds	54⅜
Royal Dutch	54
—S	
Safeway Sts	33⅞
Sears Roeb	65¾
Simmons Co	29
Soc Vacuun	15⅞
St Paul, p	5⅛
So Pacific	37
South Ry	18⅞
Stan Brands	16¾
Stand Gas	8¼
Stan N J	62⅛
Stan Oil C	45¾
Stewart War	22½
Studebaker	14⅛
Sun Oil	86
—T	
Texas Co	38
Texas Gulf	37⅝
Timken Roll	69⅝
—U	
Union Carb	86¼
U Pacific	137
Union Oil	27¾
United Cor	7⅞
Uni Cor, pfd	46¼
Unit Fruit	74¼
U S Rubber	19½
U S Steel	66
U Aircraft	29
U S Ind Alc	45½
—V	
Vanadium	24½
—W	
Warner Bros	13¼
West Union	92
West Elec	119¾
Woolworth	52⅝
W Wrigley	77

EMPRESA DIARIO DE LA MARINA, S. A.

De acuerdo con lo establecido en el artículo Veinte y tres (23) de los Estatutos Sociales y de orden del señor Presidente de esta Compañía, cito a los señores accionistas de la misma para la Junta General Ordinaria que habrá de celebrarse en el edificio social, a las Cuatro de la tarde el día Treinta de Marzo próximo venidero en la cual se tratará de los asuntos a que se refiere el citado artículo Veinte y tres y deberá procederse a la elección de la Junta Directiva para el presente bienio.

Habana, 19 de Feb. de 1936.

Manuel Abril y Ochoa.
Secretario.

MERCADO DE GRANOS

Cierre ayer en Chicago, recibido por el hilo directo de Luis Mendoza y Compañía:

Avena:	
Mayo	28½
Julio	28¼
Septiembre	27⅞
Trigo:	
Mayo	100⅛
Julio	89⅞
Septiembre	88⅝
Centeno:	
Mayo	56¾
Julio	56⅝
Septiembre	56¾
Trigo de Winnipeg:	
Mayo	83¾
Julio	84⅝
Octubre	84⅝

BOLSA DE LA HABANA

Cotizaciones efectuadas ayer en la Bolsa de la Habana

BOLSA DE LA HABANA. Diario
COTIZACION OFICIAL

Bonos y Obligaciones	Comp.	Vend.
República de Cuba:		
Speyer, 1904	100¾	105
Deuda Int, 1905	93	90
Cuatro y medio, 1909	96	102
Morgan, 1914	100½	105
Morgan (5½) 1923	101	105
O Públicas (5½) 1945	47⅜	48½
Obligs Oro (5½) 1935	36	50
Recibos de Depósito de Obligaciones Oro	21	24⅞
Azúcar (5½) 1940	97½	104
Rep Cuba, Morgan (Seriados) 5½% — 1927:		
H Vence 1 julio 1935	98½	101
I Vence 1 julio 1936	97½	106
J Vence 1 julio 1937	—	—
Ayunt Hab 1a Hipt	95	—
Ayunt Hab 2a Hipt	99	—
Centro Asturiano	—	—
B Territorial, Serie B	—	—
Cervecera	46	—
Cervecera Obligs no hipt	8	12
Gas	105	—
Hav Elec (Consol)	36	38½
Hav Electric, Debentures Obligs no hipt	6	7
Edificio La Metropolitana, S A	10	—
Mercados de Abasto y Consumo 1a Hipt	44½	54
Nueva Fábrica de Hielo	98	—
Papelera Serie B	94	—
Teléfono	89	—
Unidos	10	—
Manatí Sugar, 5 y medio, 1942	9	—
Vertientes Sugar, 7 por ciento, 1942	14	—
Eastern Sugar, 7 y medio por ciento, 1937	14	—
Central Cunagua, 6 por ciento, 1957	98	108
C Gallego, 6 por ciento, 1975	30	—
Ved Tennis, 3 por 100, 1949	6	15
Pro Arte Musical, 7 por ciento	30	—
Casino Español, 6 por ciento	40	—

ACCIONES	Comp.	Vend.
Banco Territorial	—	—
B Territorial (Benef)	—	—
Cervecera	19	50
Fec C Consolidados de Cuba, P	7⅝	9½
Cuba, R R	10	—
Fibras y Jarcia	20	—
Hav Elec Utilities Com, P 6 por 100	39¾	41⅝
Hav Elec Utilities Com, P 5 por 100	11	—
Hav Elec Railway Com, preferidas	3½	4⅞
Hav Elec Railway Com, comunes	⅞	2
Jarcia, P	74⅛	—
Jarcia, C	14	19
Licorera de Cuba	5	9
Mercantil, La (Seguros)	70	—
Metropolitan Auto	100	—
Naviera, P	8	—
Naviera, C	1½	—
Nueva Fábrica de Hielo	140	—
Nueva Fábrica de Hielo, beneficiarias	27½	32
Pesca, P	20	—
Pesca, C	4	—
Teléfono, P	41	46
Teléfono, C	12	—
Unidos	2⅞	3¾
Unión Oil	2	6
Inter Telp and Tel	17	—
Cía Cubana de Electricidad, P, $6.00	25	—
Cuban American Sugar, preferidas	94	—
Cuban American Sugar, comunes	12½	15
Cuba Company, C	2	3
Nueva Papelera Cubana	80	—
Cía Litográfica, P	50	—
Auxiliar Marítima, P	2	—
Seguros La Comercial	70	—
Seguros El Comercio	100	—

COTIZACION LIBRE

Bonos y Obligaciones	Comp.	Vend.
Inter Tel Convert, 4 y medio por ciento	96	—
Inter Tel, 5 por ciento, 1955	78	—
Cuba Tel Co, 7 y medio por ciento	94	—
Cuba R R, 5 por ciento, 1952	56	—
Cuba R R, 7 y medio por ciento, 1936	61	—
Norte de Cuba, 5 y medio por ciento, 1942	60	—

COTIZACION A TERMINO
Ayer, a las 3.30 p. m.
Entregas: días 15 y último de mes

Bonos y Obligaciones	Comp.	Vend.
República de Cuba:		
Speyer, 5 por 100	101	105
Deuda Interior	94	96
Speyer, 4 y medio por ciento	96	102
Morgan, 5 por 100	100	105
Morgan, 5 y medio por ciento	101⅛	105
O Públicas, 1945	48	48⅜
Obligaciones Oro	36	50
Recibos de Depósitos de Obligaciones Oro	22	25
Azúcar	97½	104
Julio 1935, H Morgan	97	—
Julio 1936, I Morgan	97	—
Julio 1937, J Morgan	96	—
Ayuntamiento, 1a	98	—
Ayuntamiento, 2a	98	—
Cervecera Internacional	47	—
Cervecera Internacional, Obligs no hipt	8	12
Gas y Electricidad	105	—
Hav Electric Ry Co	36¾	38¾
Hav Electric Ry Comp, Obligs no hipt	6⅛	6⅞
Nueva Fábrica de Hielo	94	—
Pap Cubana, Serie B	95	—
Cuban Telephone Co	89	—
Unidos	10	—

ACCIONES	Comp.	Vend.
Cervecera Internacional	20	40
F C Consolidados, P	7¼	8¾
Cuba Railroad, P	10	—
H E Utilities, Prefs	40	—
H E Utilities, Pretes	12	—
Hav Elec Ry Co, P	3½	4¼
Jarcia, P	75	—
Jarcia, C	14½	19
Licorera de Cuba	5	9
Naviera, P	7	—
Naviera, C	1¼	—
Nueva Fábrica de Hielo	140	—
Nueva Fábrica de Hielo, beneficiarias	27½	—
Teléfonos, P	41	46
Ferrocarriles Unidos	3	4
Unión Oil Co	2	8

PRECIOS DE LA BOLSA DE NEW YORK DE LOS AZUCARES CRUDOS PARA ENTREGAS FUTURAS

CONTRATO NUMERO TRES

Habana, marzo 5 de 1936.—Por el hilo directo de Luis Mendoza y Cía.

Anterior.	Meses.	Abre.	Máx.	Mín.	Cierre.
2.54	Mayo	2.55	2.55	2.54	2.53
2.55	Julio	2.56	2.57	2.55	2.5»
2.57	Septiembre	2.58	2»58	2.56	2.56
2.55	Noviembre	2.54	2.56	2.54	2.53
—	Diciembre	—	—	—	—
2.33	Enero	2.32	2.31	2.31	2.31
2.53	Marzo	2.50	2.51	2.52	2.53

APRECIACION DEL MERCADO DE AZUCAR

Por LUIS MENDOZA Y CIA.

MARZO 5, 1936

	Ant.	Hoy
E. Unidos, costo y flete, sin garantía de derechos	2.58	2.59
E. Unidos, contado, base LAB	2.44	2.45
E. Unidos, retenidos contdo, base LAB (nominal)	2.12	2.11
O. países, contado, base LAB	0.86	0.86
Cuota local, contado, base ex almacén (nominal)	0.84	0.84
Tres cuotas de embarque, base LAB, zafra 1936	1.75	1.75
Todas las cuotas, contado base LAB, zafra 1936	1.70	1.70
Cuota de colonos 1936, en almacén, por saco	$5.22	$5.22

BUFETE DE JOSE I. RIVERO
Notario: FELIPE RIVERO
Chacón No. 52. A-8142 HABANA Teléfonos: M-1472

MERCADO DE PIELES

Cierre ayer en New York, recibido por el hilo directo de Luis Mendoza y Compañía:

Marzo	11.08
Julio	11.41
Septiembre	11.75
Diciembre	12.05

CAMBIOS EN NEW YORK

Cierre ayer en New York, recibido por el hilo directo de Luis Mendoza y Compañía:

Libras esterlinas	4.98⅞
Francos	6.66¼
Pesetas	13.81

LA PLATA EN TORONTO

Cierre ayer en Toronto, recibido por el hilo directo de Luis Mendoza y Compañía:

Marzo	43.25	43.60
Julio	43.35	43.40
Septiembre	43.15	43.50

MERCADO DE CAFE

Cierre ayer en New York, recibido por el hilo directo de Luis Mendoza y Compañía:

Marzo	4.89
Mayo	4.99
Julio	5.13
Septiembre	5.23
Diciembre	5.33

EMPRESA DIARIO DE LA MARINA, S. A,

AVISO A LOS TENEDORES DE BONOS EMITIDOS POR $200.000.00 AL 6%, NO ACOGIDOS A MORATORIA

Se pone en conocimiento de los tenedores de Bonos de esta Empresa, que el Cupón número 6 será pagado desde el día dos del próximo mes de Marzo, en moneda de los Estados Unidos de América, todos los días hábiles, en la Oficina Principal de The National City Bank of New York, situada en Presidente Zayas y Compostela, en esta ciudad.

Habana, 26 de Feb. de 1936.

Celso GONZALEZ,
Vice-Pdte.-Administrador.

EMPRESA NAVIERA DE CUBA S.A.

JUNTA GENERAL ORDINARIA DE ACCIONISTAS

En cumplimiento de lo dispuesto en el Artículo Vigésimo Tercero de los Estatutos de esta Empresa, y según acuerdo del Consejo de Administración, se convoca por este medio, a los Señores Accionistas, para la Junta General Ordinaria, que deberá celebrarse el día 30 (Lunes) del presente mes de Marzo, a las tres y media de la tarde, en el edificio de las Oficinas de la Empresa, San Pedro número 6, con el fin de proceder según el Artículo Vigésimo Sexto de los Estatutos, a la renovación del Consejo de Administración, dar cuenta con la Memoria y Balance Anual, y cuantos más asuntos o mociones interesen a la Compañía, debiendo concurrir para reunirse la Junta la mitad más una de las acciones, según el Artículo Vigésimo Séptimo de los Estatutos.

Según el Art. 19 de los Estatutos, los accionistas deberán entregar en las Oficinas de la Empresa, sus acciones, diez días antes de la Junta, si son al portador, y si fueren nominativas deberán estar inscriptas en los Libros de la Compañía, diez días antes de la Junta.

Cumplidos esos requisitos del citado Art. 19, los accionistas, podrán según el Art. 21 de los Estatutos, asistir personalmente, por carta de autorización otorgada a otro accionista, o por poder conferido a «una persona extraña» y por los que tuvieran limitada su capacidad comparecerá su representante legal.

De conformidad con dicho Art. 21, y cumpliendo acuerdo de la Junta General de accionistas de 29 de Marzo de 1932, el Consejo de Administración ha dictado las siguientes Reglas:

«La firma de la carta de autorización podrá ser autenticada por Notario, para seguridad de su admisión, en el caso que la Mesa no la conociera. Deberá mencionarse en la carta el número de acciones y el número del título, y se acompañará con el recibo del depósito. Para facilitar la admisión, si se presentare sin intervención notarial, habrá de constar antes de la Junta, en la Oficina de la Administración de la Empresa donde se depositan las acciones, la firma del accionista depositante, para su cotejo en caso de duda, que resolverá a su buen juicio la Mesa. Si no hiciera personalmente el depósito, sino por medio de apoderado, la firma de la carta de autorización deberá ser autenticada por Notario, o por dos miembros del Consejo de Administración. La Mesa, conforme a su buen criterio y sin ulterior recurso, resolverá cuantas dificultades surjan respecto a la personalidad o comparecencia.»

Se hace saber que la Memoria está a disposición de los accionistas en las Oficinas de la Empresa tres días antes de la Junta.

Habana, Marzo 2 de 1935.

LUIS OCTAVIO DIVIÑO.
Secretario.

M.E.C.D. 2016

CRONICA CATOLICA

ACTOS CATOLICOS QUE SE ANUNCIAN PARA MAÑANA EN LAS DIVERSAS IGLESIAS

Homenaje a Sor Serafina Ferrés, Superiora del Sanatorio La Milagrosa.

La Asociación de Católicas Cubanas, ofrecerá a las cuatro de la tarde un gran homenaje a Sor Serafina Ferrer, Superiora de las Hijas de la Caridad, que prestan sus servicios en el Sanatorio La Milagrosa, del cual es activa y competente Administradora.

Motiva este homenaje el haberle sido otorgada la Medalla de la Cruz Roja Cubana por los grandes servicios que lleva prestados en el Sanatorio «La Milagrosa» de las Católicas Cubanas.

Invitan a este acto a las asociadas la Presidenta señorita Aurora Montelieu, y el director doctor José Presno.

Sor Serafina, se halla muy mejorada de la fractura sufrida en un brazo al resbalarse y caer nelas oficinas del Sanatorio.

Ya concurre a sus diarias tareas.

Solemne fiesta a San Tomás de Aquino en San Juan de Letrán

El sábado siete del actual tendrá lugar la fiesta patronal en honor de santo Tomás de Aquino, Patrono Universal de los Centros docentes católicos, en la iglesia de San Juan de Letrán de Padres Dominicos, sita en 19 y J, en el Vedado con arreglo al siguiente programa: A las siete y treinta de la mañana misa de Comunión general para los Terciarios Dominicos, Socios del Rosario y Colegios y Escuelas Católicas.

A las nueve de la mañana misa solemne con orquesta y panegírico por el R. P. José Castelar, rector de las Escuelas Pías de la Habana.

Oficiará en esta festividad, el Muy R. P. Fray Zacarías Mínguez, vicario Provincial de los Dominicos de Cuba.

Dspués de la función se dará a besar la reliquia del Santo doctor.

Asistirán el Seminario Conciliar de San Carlos y San Ambrosio y Colegios católicos.

Presidirá el Excmo y Rdmo señor Arzobispo de la Habana, Monseñor Ruíz.

Beneficio para el ropero parroquial de Bauta

El día siete tendrá lugar en el Liceo un beneficio para allegar recursos para el Ropero Parroquial de Bauta.

Tomarán parte entre otros artistas la soprano señora Edelmira Zayas, mezo soprano Digna Flora Mora, el barítono señor José María Fuentes, y el tenor R. Domínguez, los acompañará al piano el pianista Vicente Lanz.

Cantará el niño Francisco Huertas acompañado del señor Godínez.

Trabajarán las Hijas de María.

Hora las nueve de la noche.

Las misiones en esta parroquia darán comienzo a mediados de mes.

El Jubileo Circular

En la iglesia de Reina, el Jubileo Circular.

La misa del Sacramento a las 8 de la mañana. A continuación de la misa la exposición.

A las cinco de la tarde, los solemnes ejercicios de la reserva.

En la iglesia del Santo Angel

A las ocho de la mañana, celebra la función mensual de marzo, la Asociación de San Cayetano canónicamente erigida en la iglesia del Santo Angel.

En la iglesia de la Merced

Se celebra en la iglesia de la Merced la función mensual anticipada a Nuestra Señora de la Caridad por ser la mañana, misa de Comunión. A las nueve misa cantada, ejercicio y plática, terminándose con el Himno a Nuestra Señora de la Caridad.

El director R. P. Gregorio Arnáis, C. M. suplica la asistencia a los congregantes de Nuestra Señora de la Caridad.

Congregación de Lourdes de la Parroquia de los Quemados de Marianao.

A las cinco de la tarde celebra su junta mensual la Congregación de Nuestra Señora de Lourdes de la Parroquia de los Quemados de Marianao

Hijas de María del Colegio La Milagrosa de Marianao

A las nueve de la mañana tendrá lugar la junta mensual de las Hijas de María del Colegio La Milagrosa, de las Hijas de la Caridad de Marianao.

La Comunión será el domingo 8 en la misa de ocho.

Novena de la Gracia.

En la Iglesia de Reina, a las ocho de la mañana, la novena de la Gracia en honor de San Francisco Javier.

En los demás Templos

Santo Rosario, lectura espiritual y visita a Jesús Sacramentado.

Santas misiones en la ciudad de la Habana

El domingo 8 del actual, darán comienzo en la Habana, Santas Misiones.

En la primer semana del 8 al 15, serán misionadas las Parroquias Ntra Señora del Carmen y Sagrado Corazón de Jesús del Vedado.

Para mayor facilidad de los vecinos de estas Parroquias las misiones serán además de la iglesia del Carmen en la Ermita de los Catalanes.

En la del Vedado en el templo parroquial, en el de San Juan de Letrán Santa Catalina y Carmelitas del Vedado.

Se traslada el Jubileo Circular de la Iglesia del Carmen a la de San Nicolás

Como el Jubileo Circular en la Parroquia del Carmen coincide en el mes de marzo con la semana misional en esta parroquia, se traslada a la parroquia de San Nicolás de Bari del 9 al 15 del actual mes de marzo, por disposición del Excmo y Rvdmo señor Arzobispo.

Lo que se publica para conocimiento general de los fieles.

Habana, seis de marzo de 1936.

Dr. Alberto Méndez.
Deán-Secretario.

A los Adoradores Nocturnos

Cúmplenos gustoso informar a los Adradores Nocturnos de Jesús Sacramentado, «que el cura Párroco de Colón, acepta gustoso el ofrecimiento de celebrar una gran vigilia extraordinaria en la ciudad de Colón, la noche del 21 al 22 del actual en conmemoración de San José y del Primer Centenario d ela expresada ciudad.

El ofrecimiento ha sido hecho a nombre de las Secciones de la Habana y Matanzas.

A Colón, pues, adoradores nocturnos a dar testimonio de Jesús Sacramentado.

Aceptamos la oferta e iremos con la ayuda del Señor a Colón.

EL PARROCO DE MARIANAO HACE UN LLAMAMIENTO EN PRO DE LOS NIÑOS POBRES

Nadie les hace caso, a todo el mundo estorban, parece que no son dignos de que se les compadezca en su miserias, ni siquiera se les considere como seres humanos con derechos y necesidades como las demás personas. ¡Son los chicos de la calle!

Pero no es verdad: hay alguien que piensa en ellos y que los consrdera tan dignos de atención, que todos los años les dedica un pensamiento y un esuerzo grande y generoso, precisamente en esta época. En la iglesia, es la caridad cristiana que siente la necesidad de coger a esos niños de la calle y hacerlos cesar un poco en sus travesuras y desórdenes, y recogerlos en la iglesia a prepararse para recibir a Jesucristo en la Sagrada Comunión y hacerles sentir la necesidad de vivir como cristianos, cumplir como cristianos y como cristianos alimentarse del Cuerpo y Sangre del Salvador.

Usted que lee estas líneas también se interesa por ellos y en nombre de esa caridad cristiana, en nombre de nuestra fraternidad en Jesucristo nuestro padre común yo estoy seguro que no escatimará su ayuda personal o pecuniaria, a esa obra de misericordia de facilitar a esos pobres chicos el modo de prepararse y acercarse a hacer su Primera Comunión.

Tenemos ya a las puertas de nuestros catecismos ochocientos niños, de los cuales más de quinientos podrán prepararse, con el auxilio del Señor, para recibir la Primera Comunión, el sábado 28 de marzo.

Pero usted los ha visto, a usted mismo le cuesta trabajo acercarse a ellos en la forma, que se presentan, harapientos y descalzos.

Con un pequeño arranque de generosidad de su parte, yo espero, como en años anteriores, cubrir esa desnudez, siquiera ese día de la Primera Comunión.

Belarmino García, Pbro.
Párroco de Marianao.

Envíe su donativo a la iglesia Parroquial de Marianao.

LOS CULTOS DE LOS QUINCE JUEVES EN LA CATEDRAL Y EN EL TEMPLO DEL VEDADO

Los quince jueves en la Catedral

En la Santa Metropolinata Iglesia Catedral, celebra la Muy Ilustre Archicofradía del Santísimo Sacramento, el Segundo de los Quince jueves con el siguiente programa. A las 5 y 30 de la tarde exposición, estación, Santo Rosario, ejercicio meditado de los Jueves Eucarísticos, cánticos, sermón, cántico, bendición, reserva y canto del Himno Eucarístico de Sagastizábal.

El sermón será pronunciado por el M. I. Canónigo Arcediano, Monseñor Manuel Arteaga y Betancourt, Provisor y Vicario de la Archidiócesis

Desarrollará el siguiente tema: «La Fé, raíz y fundamento de la vida, debe ser firme, viva, práctica». Punto doctrinal: «Todo poderoso, Creador del Cielo y de la Tierra».

La parte musical será interpretada por la señora Alice Dana, acompañada al armonium por la señorita Criselda López.

Será aplicado según las piadosas intenciones de la distinguida y bondadosa señora Serafina Diago de Gómez esposa del Presidente electo, patrocinadora de esta fiesta, a la cual invita conjuntamente con la Presidenta de la Sección de Hermanas, Excma Señora Marquesa de Tiedra y rector señor Adolfo Radelat Navarro.

En la Parroquia del Vedado

Dan comienzo en esta los Quince Jueves Eucarísticos en la Parroquia del Vedado sita en Línea y D. con el siguiente programa:

A las nueve de la mañana, misa cantada, Después de la misa, exposición, ejercicio y reserva.

A las cinco de la tarde ,exposición de Su Divina Majestad, estación Santo Rosario, ej ejercicio de los quince jueves, cánticos, sermón, bendición, reserva, e Himno Eucarístico de Sagastizábal.

La parte musical será interpretada por escogido coro, bajo la dirección del Padre Eugenio Pérez, organista de esta Parroquia.

Los sermones de estos Quince Jueves estarán a cargo del M. R. Padre Zacarías Mínguez, Vicario Provincial de los Dominicos de Cuba, y del M. R. P. Pablo del Olmo, Párroco del Vedado.

El tema correspondiente al Primer Jueves es el siguiente: «Preparación del hombre para la vida moral»».

Invita a sus feligreses el Pérroco R. P. Fray Pablo del Olmo, O. P.

SUSCRIBASE Y ANUNCIESE EN EL «DIARIO DE LA MARINA»

OMNIBUS "ISLA DE CUBA"

NUEVO SERVICIO ESPECIAL

Habana - Sta. Clara - Caibarién - Camagüey - Oriente

SALIDAS

5.45 A.M.	Santiago
7.45 A.M.	Caibarién
9.20 A.M.	Santa Clara
2.20 P.M.	Los Arabos
3.45 P.M.	Pedro Betancourt
8.00 P.M.	Caibarién
10½ P.M.	Santiago

Nuestro precios son un 25% menos que los de otras empresas.

Separe su asiento con anticipación, llamando al Teléfono M-3535.

Información Mercantil

VALORES

El mercado de valores estuvo ayer dentro de un tono bástante firme.

Los bonos de Obras Públicas 1945, debido a algunas órdenes de compras, estuvieron más firmes.

El interés inversionista mantiene a las principales emisiones muy firmes, especialmente los Bonos de Speyer, oMrgan, Deuda Interior, Estabilización del Azúcar, y las Obligaciones de la Primera y Segunda hipotecas del Ayuntamiento de la Habana.

En los bonos de empresas y compañías, sigue el interés por los del Gas y Electricidad de la Habana, Cuban Telephone, Papelera Cubana y Nueva Fábrica de Hielo.

Sostenidos los Bonos y Debentures de la Havana Electric Railway.

La parte más importante en la lista de acciones, fué el brusco avance en las preferidas de la Jarcia de Matanzas. Las comunes se encuentran en una situación de precios más altos para no lejana fecha. Las otras acciones actuaron bastante sostenidas y con mayor demanda que en los últimos días.

El mercado libre estuvo con alguna firmeza, especialmente en los Bonos de la Internacional Telephone, del cuatro y medio por ciento, Cuban Telephone del siete y medio por ciento, Cuba Railroad del cinco y siete y medio por ciento, y Central Cunagua.

Se operó durante el día en varias rias emisiones de bonos y acciones.

El estado de las recaudaciones de los Unidos y de la Havana Electric, es como sigue:

De los F.C.U. de la H.:	
Semana terminada el 29 de febrero de 1936	$ 273.137.10
Igual período del año 1935	267.691.35
Diferencia de más esta semana	$ 5.445.75
Total desde el primero de julio	$3.357.256.91
Igual período del año 1935	3.509.234.70
Diferencia de menos este año	$ 151.977.79
De la H.E. Ry. Co.:	
Semana terminada en marzo -o., 1936	$ 42.254.85
Igual período del año 1935	41.881.40
Diferencia de más esta semana	$ 373.45
Total desde enero 1o. a marzo 1o., 1936	$ 376.940.65
Igual período del año 1935	382.383.85
Diferencia de menos este año	$ 5.443.20

GANADO

LOS PRECIOS EN PIE

Precios pagados por compradores, entregado el ganado en esta capital:

	Ctvs. Libra
Vacuno, de 3½ a	3¾
Cerda. de 7 a	8
Lanar, de 3 a	3½

LOS PRECIOS DE LA CARNE

Los precios que rigen en los Mataderos de esta capital para las carnes, son los siguientes:

	Ctvs. Kilo
Vacuno, de 13 a	16
Cerda, de 25 a	30
Lanar, de 15 a	20

MATADERO DE LUYANO

Se sacrificaron ayer en el Matadero de Luyanó:

	Cabezas
Vacuno	130
Cerdos	45
Carneros	22

MATADERO INDUSTRIAL

Se sacrificaron ayer en el Matadero Industrial:

	Cabezas
Vacuno	146
Cerdos	38
Carneros	26

CARROS ENTRADOS

Llegaron 2 de Ajuria y 1 de Santo Domingo. con ganado vacuno para el Matadero de Luyanó.

Siete Centrales más se han sumado a la protesta contra el decreto de los promedios

En la Asociación de Colonos de Cuba se recibieron ayer, trasmitidas por los organismos que la mencionada corporación tiene en el interior, copias de otro stelegramas que han sido enviados al Presidente de la República, Secretario de Agricultura. Secretario del Trabajo, Jefe del Estado Mayor del Ejército y Director de DIARIO DE LA MARINA, sumándose a la protesta por la promulgación del Decreto 305.

Esos telegramas, publicados todos, o casi todos en estas pápinas, por haberlos recibido oportunamente o trasmitidos por nuestros corresponsales, cntienen el sentir de los colonos de los centrales «Punta Alepre», «Fe», «Habana», «Estrella», «Purio», «Puerto» y «Dos Rosas» y de los obreros de Calabazar de Sagua y de la Delegación Provincial de Oriente de la mencionada Asociación.

La Bolsa de la Habana pide que cuanto antes se estudie y apruebe la Ley de Seguros

El Presidente de la Bolsa de la Habana dirigió ayer al Jefe de la Nación el telegrama siguiente:

«En nombre de la Bolsa de la Habana ruego a usted respetuosamente someta Consejo Secretarios próximo, el proyecto Decreto-ley general seguros elevado Gobierno mediante Secretario Comercio por Comisión Oficial presidida por Dr. Walter del Río. Cuba necesita cuanto antes crear propio mercado para sus bonos, y proyecto citado estimulará grandemente demanda valores cubanos con dinero del ahorro cubano, que ahora sale extranjero para invesiones fuera de Cuba.—**Julio B. Forcade.**»

CIERRE DE LOS VALORES EN LA BOLSA DE N. YORK

NEW YORK, marzo 5. (Por el hilo directo de Luis Mendoza & Cía.)— En un mercado fuerte y moderadamente activo, las emisiones ferroviarias marcharon a la cabeza del alza para regocijo de quienes venían esperando que el grupo de los transportes se detsacará al frente con más acometividad. Las acciones de casas dedicadas a servir pedidos por correo estuvieron fuertes, llegando fácilmente Montgomery-Ward a un nuevo nivel máximo, en tanto que las emisiones de material agrícola gozaron también de buena demanda. Brooklyn Manhattan Transit volvió a llamar la atención sin más noticias concretas que la recomendación de cierto servicio informativo con estimados de las economías que se esperan con próximas operaciones de refundición. La nota discordante la dieron en cierto modo las emisiones de compañías tabacaleras, que perdieron terreno ante la idea de elevar los impuestos sobre el tabaco elaborado. Fuera de los despachos de Washington acerca del programa fiscal, que todavía no ha adquirido forma concreta, poco o nada de interés hubo en las noticias externas durante la sesión de hoy. Aunque se nota insuitada falta de uniformidad de opiniones respecto al curso que probablemente han de seguir los precios de las acciones, la forma en que las emisiones de transportes asumieron hoy la iniciativa se presta a favorables interpretaciones por los muchos que venían esperando el llamado «movimiento confirmatorio».

Anuncios Clasificados de Ultima Hora

COMPRAS

9- CASAS

COMPRO AL CONTADO CASITA DE mampostería, buena construcción, moderna, buen reparto, próxima a la ciudad. Informes: M-1279.

COMPRO PROPIEDADES

Necesito una esquina comercial, de 15 a 25 mil pesos; y una casa particular o de vecindad, de 3 a 4 mil pesos. Pago en efectivo. Trato directo. Informes: Belascoaín 42, Vidriera y de 12 a 1: U-2657. Alvarez.

17. MUEBLES Y PRENDAS

JUEGO DE CUARTO: SE COMPRA uno, de dos o tres cuerpos, que sea moderno y su precio reducido. No mueblistas. Informan: Telf. X-2230, Víctor.

21-INSTRUMENTOS DE MUSICA

COMPRAMOS PIANOS Y PIANOLAS, de todas marcas. Monte 18. Telf. M-1152

VENTAS

48- CASAS

REPARTO ALMENDARES. REMAto varios chalecitos modernos. Uno próximo al Crucero, 4 dormitorios, $3.200; otro sin estrenar, con 457 varas, $2.800; otro con mucho patio y garage, $2.500; un solar en La Sierra, con 3 apartamentos y un solar de 560 varas, $1.750; otro en Almendares 2 apartamentos, techo monolítico, 1450 pesos. Para verlos a todas horas, calle 16 entre D y E, Reparto Almendares. Oficina Sr. Reyes. FO-1097.

VENDO CASA DE MADERA EN EL reparto Chaple, Cerro, en $650 con portal, sala, 3 cuartos, cocina, patio y traspatio entrada independiente. No corredores. I-6334.

RESIDENCIA PALACIO

Capital de provincia, decoración lujosa, patio Andaluz al centro, capilla y todas las comodidades apetecibles. Tomo, en parte de pago, casa o solar, en Vedado o Almendares. El resto, en efectivo, hasta completar su precio: 17,000 pesos. Planos, títulos y fotografías. San José y Belascoaín, Café, de 1 a 4. Sr. Angel Alvarez.

49- SOLARES

OPORTUNIDAD: CALZADA DE COlumbia, entre Avenidas de Los Aliados y Bélgica, Alturas de Miramar, al lado de la Botica, único solar. Mide 9.20 por 41. Precio: 3,400 penos. Marrero, Aguiar 25, Notaría: M-7774 y U-6671.

GANGAS: VENDO SOLAR, MILAgros y Sola, 12 por 25: $2.00 vara. Otro Zequeira 81, una cuadra de Infanta, 7.50 por 40: $3.50 vara. Otro, Calzada de Columbia, 15.40 por 47: $3.00 vara Marrero, Aguiar 25: M-7774 y U-6671.

50— FINCAS RUSTICAS

EXCEPCIONAL OPORTUNIDAD

Finca en producción. 3 caballerías largas, 1 hora Habana, 5 minutos pasado Artemisa. Lindas arboledas, buen bohío, excelente pozo, bomba, tanque, motor, tractor, carretera, arados. Muchos aperos, muchas siembras a unos metros de la Central. Buen camino. Todo $3.000. Santiago Fols, U-2410.

DOS CABALLERIAS, COLARADAS, superior cultivo, entre Caimito y Vereda: 6,000 peson. Muchos frutales, guardarrayas de palmas, palmares, mucha agua, casas labor. Benítez. Carlos III número 12, edificio Providencia 602, de 12 a 4.

— ESTABLECIMIENTOS

BODEGA BARRA: $4,000

De Egido al Muelle. Poco alquiler y bien situada. Mucha venta. Nada de palucha. Lo que se escribe, se garantiza. Informes: San José y Belascoaín. Café. Angel Alvarez.

52- BOVEDAS Y PANTEONES

BOVEDA FORRADA TODA DE MARmol, orilla de calle, 10 centímetros de grueso: 380 pesos. Bóveda, orilla de calle, sistema Martillo, tapa de 10 centímetros de grueso, con banco: 360 pesos. F. Rodríguez: Doce número 229. F-6258.

BOVEDA Y OSARIO, PAREDES DE concreto, tapas y mármol de 4 centímetros: 130 pesos. Bóveda y osario, paredes de concreto, contramarcos de mármol y tapas de seis centímetros de grueso, en 180 pesos F. Rodríguez, Doce número 229: F-6258.

53- AUTOMOVILES-ACCESORIOS

VENDO CHEVROLET DEL 34, CUAtro puertas, nuevo. Una buena oportunidad. Dosal, Diecisiete y A., Vedado.

VENDO PLYMOUTH, DEL 32, CUAtro puertas. Está nuevo, 35 kilómetros por galón; dos Ford, de dos puertas, del 29, a $165.00; Graham Paige chico, del 29, cuatro puertas. Véalos. Los regalo: 23 número 455, entre 12 y 14, Vedado.

SE VENDE BUICK DEL 32, CERRAdo, 5 pasajeros. Está como nuevo, o se cambia por otro, con alguna facilidad de pago. Chapa particular Calzada, esquina a I., Vedado.

CUÑA FORD V-8, AÑO 32, MUY POco uso, buenas gomas Muy barata, Espada 6, entre Neptuno y Concordia, al lado de la Panadería: Telf. U-3837.

54— MAQUINARIAS

CARPINTEROS: VENDO ESCOPLO de palanca, en muy buenas condiciones. También otras herramientas, Animas 113, bajos, de 11 a 2

56— MUEBLES Y PRENDAS

UN JUEGO DE LIWING ROM

Moderno, nuevo y barato, además, muebles finos, lámparas y objetos de arte. «LA ZILIA», Suárez 43 entre Gloria y Apodaca.

Los muebles y gabinetes del incomparable radio «Colonial», fabricados en nuestros Talleres, especialmente enchapados, no admiten competencia ni en calidad, ni en precios. Al contado y a plazos cómodos. «La Casa Ruisánchez» Angeles número 13 y Estrella del número 23 al número 31. Telf. M-2024.

59— RADIOS

SE VENDE RADIO ATWATER KENT 8 tubos. Ganga. Véalo en Vives entre San Nicolás y Antón Recio, Barbería.

VENTAS

62- OBJETOS VARIOS

DEMOLICION DE 25 NUMERO 239, Vedado. Se venden: tablas de 1 por 8 y media y alfardería fina, 20 huecos de puertas y 2,000 tejas Mariposa, francesa.

INTERES GENERAL

PAPEL

DE PERIODICOS ATRASADOS

EN CANTIDADES

Se vende barato, para precios e informes, dirigirse a nuestro departamento de Anuncios Clasificados o al Apartado 1010

Regalo de $50 a $100

Por pruebas de vendedores clandestinos de Medicinas sean o no robadas que no den Factura al Timbre Nacional.

Sr. Andreu • Tel. I-3515

ALQUILERES

82— APARTAMENTOS

$8.00 CON LUZ, ALQUILO APARTAmento moderno. Tranvías y guaguas a la puerta. Una casa moderna: 15 pesos. Tercera número 63, entre 16 y 18, Almendares.

84. HABITACIONES

ALQUILO: EN HABANA 121, ALTOS, esquina a Muralla, cuarto grande y fresco, con muebles, teléfono, agua caliente. Persona moral. Entrada independiente. Informan: Telf. M-1185.

SE ALQUILAN DOS HABITACIOnes altas, San Lázaro 151, a hombres solos o matrimonios sin niños. Casa de moralidad. Precio de situación.

85— NAVES Y LOCALES

$10

Se alquila amplio local de esquina, en O.Farrill y José Antonio Saco. Véalo y alquílelo. Informes: Genios y Morro. Telf. M-6747.

87. HABANA

ALQUILO: AMARGURA 88, BAJOS, entre Villegas y Aguacate, propios para oficina o profesional: sala, comedor, cuatro habitaciones, baño y doble servicio. Llave e informes, en los altos.

SUBIRANA 74, BAJOS, ENTRE DEsagüe y Benjumeda: sala, saleta, 3 cuartos, baño intercalado completo, agua fría y caliente, servicio de criados, patio y traspatio. Precio: 25 pesos. Informan: Telf. U-4910. Puede verse diariamente, de 2 a 4.

REINA 46, ESQUINA A MANRIQUE, piso tercero, moderno: sala, saleta, 3 habitaciones, baño intercalado, servicio de criados, calentador y cocina de gas: 34 pesos. Más informes, bajos, Bodega.

EN $30.00 BAJOS RAYO 66 CERCA Reina, sala, comedor, 3 amplias habitaciones. Informes en 1er. piso teléfono M-2410

88- VEDADO

SE ALQUILA: MODERNO Y COMOdo chalet, de dos plantas, en la calle Ocho número 223, entre 21 y 23, Vedado. Puede vérlo, de 2 a 7, de la noche.

EN 23 PESOS, SE ALQUILAN LOS altos de la calle Ocho, entre 19 y 21, letra N. Compuestos de terraza, sala, comedor, dos habitaciones, baño, cocina y un closet. La llave en la letra I., bajos. Informan: Telf. F-5260.

ALQUILO MODERNOS ALTOS: 23 esquina a Cuatro, Vedado: recibidor, comedor, sala, 4 habitaciones, baño, cuarto y servicio de criados.

90—MARIANAO Y SUS REPTOS.

ALQUILO: LA CASA CALLE SEIS entre Trece y Quince, Almendares, con 4 cuartos, 2 baños, dos de criados con sus servicios, garage, etc. Informan en la misma, de 3 a 6 p. m.

91—J. DEL MONTE Y LA VIBORA

27 PESOS: ALQUILO, EN LA CALLE de Luz, a una cuadra de la Calzada, 8 minutos del Capitolio, en el punto más alto y sano de la Víbora. Modernísimos bajos, compuestos de jardín, portal, recibidor, sala, comedor, dos hermosas habitaciones, cocina, baño completo agua a todas horas, Reparto Loma de Luz. Hecho por la rica familia de Frasco del Valle. Nada falta. Informes: Dr. Vieta. Telf. I-5046, villa Juanita.

92— STOS. SUAREZ Y MENDOZA

SANTOS SUAREZ: SANTA EMILIA 138. Se alquila espaciosa casa: sala, saleta, tres grandes habitaciones, servicio completo, cocina, cuarto de criados, graage y buen patio. Informan en la misma.

SE SOLICITAN

99. SOLICITUD DE ALQUILERES

SE SOLICITA UNA BUENA RESIdencia con muchos cuartos y cuartos de baño y gran jardín, en parte alta Vedado, Country Club o repartos. Llamen teléfono F-2880

103- CRIADAS Y CRIADOS

MATRIMONIO SOLICITA CRIADA de cuartos, blanca, joven con referencias que sepa coser y lavar ropa fina. Sueldo: $10 y uniformes. Teléfono X-1212.

SOLICITO MUCHACHA PARA TOdos los quehaceres de corta familia formal y trabajadora, duerme en la colocación, buen trato, $14 sueldo. J No. 170 entre 17 y 19.

104- COCINERAS Y COCINEROS

SOLICITO UNA COCINERA Y REpostera, de mediana edad, que tenga buenas referencias. Sueldo: 20 pesos. Calle Quince número 380, entre Dos y Cuatro, Vedado.

SE SOLICITAN

104- COCINERAS Y COCINEROS

SE SOLICITA UNA BUENA COCInera española, joven, que sepa cocinar bien y que sea muy limpia. Tiene que hacer una pequeña limpieza y dormir en la colocación. Sueldo: 15 pesos y ropa limpia. Calle Quince número 448, entre Ocho y Diez, Vedado.

105- MANEJADORAS

SOLICITO UNA MANEJADORA, ACtiva, para recién nacido. Sueldo: 10 pesos y ropa limpia. Monte 49, primer piso, entre Someruelos y Factoría.

114- AGENTES Y VENDEDORES

SOLICITAMOS DOS PERSONAS ACtivas, para la venta de producto de fácil salida. Es indispensable que tengan referencias para garantizarles sueldo. Telf. A-8665.

SE OFRECEN

118- CRIADAS Y CRIADOS

DESEA COLOCARSE UN JOVEN español de criado de mano; sabe trabajar; tiene buenas referencias. Preguntar por Barrios, en la bodega. F-6275.

UNA JOVEN ESPAÑOLA DESEA COlocarse de criada de cuartos o limpieza, una manejadora, tiene quien la garantice. No tiene novio. Teléfono X-1607.

SE DESEA COLOCAR UNA ESPAñola de criada de mano o manejadora con buenas referencias. Lleva tiempo en el país. Teléfono XO-1416.

SE DESEA COLOCAR EN CASA DE moralidad joven de color de criada con bulenas refe rencias. Sueldo no menos de 15 pesos. Duerme o no en la colocación. Teléfono F-3346.

SOLICITO CRIADA ESPAÑOLA DE bediana edad, muy práctica, que duerma en la colocación y tenga buenas referencias, $15.00 y uniformes. Calle 15 No. 380 entre 2 y 4. Vedado.

DESEA COLOCARSE JOVEN ESpañol de criado de mano, sirce a la rusa. Buenas referencias. Informes: FO-2641.

SE DESEA COLOCAR UNA JOVEN española, para limpiar y demás quehaceres de la casa. Informan: Telf. I-5774. Preguntar por María.

SE DESEA COLOCAR UNA MUCHAcha, de criada de mano, manejadora, o para limpieza, por horas. Entiende un poco el inglés. Telf. M-7327

UNA JOVEN CUBANA, DESEA TRAbajar en casa de matrimonio solo o corta familia, para hacer limpieza y lavar alguna ropa. Sólo medio día, por la mañana. Tiene referencias. Lola, Príncipe 12-D., entre Espada y Hospital.

SE DESEA COLOCAR UN JOVEN español, de criado o cocinero. Sabe de todo y no le importa que sea fuera de la ciudad. Tiene las referencias que quieran. Más informes: Telf. M-3569

SE DESEA COLOCAR UNA MUCHAcha española, para criada de mano o manejadora. Telf. A-9108.

SE DESEA COLOCAR UNA JOVEN española, para criada de mano. Sabe trabajar. Tiene referencias. Avenida de Wilson número 150, antes Línea, Vedado. Llame: Telf. F-3315.

SE DESEA COLOCAR UNA ESPAñola, para criada de mano, aunque tenga que lavar. En la misma, una joven para coser. Telf. M-3807.

SE OFRECE UNA ESPAÑOLA, PARA criada de mano o de cuartos. Telf. A-9705

SE DESEA COLOCAR UNA JOVEN enpañola, de criada de mano. Entiende algo de cocina. Tiene buenas referencias. Telf. F-3213.

SE DESEA COLOCAR UNA ESPAñola, para limpiar, por horas. Tiene referencias. Telf. F-6760.

SE DESEA COLOCAR UNA ESPAñola, para criada de mano. No le importa salir de La Habana. En la misma, otra, para lavar y planchar, solamente: U-5470.

119- COCINERAS Y COCINEROS

COCINERO ESPAÑOL SE DESEA colocar, es aseado y cumplidor agradable sazón, comida muy variada, entiende repostería, pastelería, ha trabajado en hotel campo, no tiene inconveniente en salir. Referencias si las desean teléfono U-7036.

SEÑORA ESPAÑOLA DESEA COLOcarse de cocinera, entiende de repostería, no duerme en la colocación, en la misma otra española desea ropa para lavar en su casa. Tienen referencias. Informan teléfono F-2693.

COCINERO JOVEN ESPAÑOL DEsea colocarse en casa particular tiene buenas refe rencias. Conoce la cocina internacional. Repostería y pastelería, helados y hace pan. Teléfono F-5884.

COCINERO REPOSTERO DE COLOR con buenas referencias a la criolla, española y a la americana. Abdul. Teléfono FO-1477.

SE DESEA COLOCAR UNA ESPAñola para cocinar y limpiar o para criada de mano. Sabe cumplir con su obligación. Teléfono A-9168.

SE OFRECE JOVEN ESPAÑOLA PAra cocinar y limpiar, o criada de mano, sabe su obligación. Teléfono M-4682.

DESEA COLOCARSE UNA SEÑORA de color de mediana edad para cocinar, no le importa ir al campo, no menos de 15 pesos. Informan: teléfono U-3715.

SE DESEA COLOCAR UNA COCINEra, de mediana edad. No es salcochadora y conoce la cocina perfectamente bien. Cocina a la criolla, española e italiana. Entiende de cocina y sabe hacer plaza, si se desea. Duerme fuera. Informan: Monte número 5, bajos, departamento 2.

SE DESEA COLOCAR UNA COCINEra española. No duerme en la colocación. Sueldo, no menos de 15 pesos. Prefiere el Vedado. Telf. F-6000.

SE DESEA COLOCAR UNA COCINEra, de color. Hace plaza, si se desea. Calle Nueve, número 11, entre J. y K., Vedado.

SE DESEA COLOCAR UNA BUENA cocinera, o para criada de mano. Telf. F-3412.

SE DESEA COLOCAR UNA ESPAñola, para cocinar o limpiar. En la misma, se coloca un matrimonio. Llamar: Telf. FO-2555.

SE DESEA COLOCAR UNA ESPAñola, para cocinera y repontera. Sabe cocinar bien a la criolla y española. Hace plaza, si se desea y duerme en la colocación. Sueldo: no menos de 20 pesos. Telf. FO-2751.

SE DESEA COLOCAR UNA SEÑOra, de color, de 30 años, para cocinar y limpiar. Tiene buenas referencias y duerme en 1 acolocación. Telf. U-2808.

SE DESEA COLOCAR UNA ESPAñola, para cocinar. Sabe repostería. No duerme en la colocación. Tiene referencias. Informan: Cuatro y Quinta, Vedado. Telf. F-3702

SE DESEA COLOCAR UNA COCInera, de color. Sabe hacer de todo. Tiene referencias. Sueldo: 15 pesos, Concha 132, habitación 8.

120- MANEJADORAS

SE DESEA COLOCAR UNA JOVEN que habla inglés y español, para manejadora o criada. Informan: Telf. U-1739.

SE OFRECEN

120- MANEJADORAS

SE DESEA COLOCAR UNA MUCHAcha española, para manejadora. Informan: Calle Cuatro esquina a Quince, Alturas de Almendares: FO-2555.

SE DESEA COLOCAR UNA SEÑOra española, de mediana edad, para manejadora o criada de cuartos. Tiene práctica y referencias. Informan: Telf. U-6709.

123- COSTURERAS Y MODISTAS

DESEA COLOCARSE UNA MUCHAcha de color para coser toda clase de costura. No se coloca menos de 80 centavos diarios. Teléfono F-3878.

112- JARDINEROS

SE OFRECE PARA JARDINERO, joven cubano, práctico en jardín, o para criado de mano. Tiene buenas referencias, con ocho años en la última casa. Telf. FO-7482. Preguntar por Pedro.

129- OFICINISTAS

DOS JOVENES CUBANOS, QUE ACAban de llegar de España, donde han cursado el Bachillerato, desean colocación en casa de comercio. Preferible oficina. Sin pretensiones. Informan: Telf. I-7754, de 9 a 12 a. m. y de 3 a 5 p. m. Preguntar por Ferrer.

131- OFERTAS VARIAS

SEÑORA DECENTE DESEA COLOcarse casa familia extranjera, tiene referencias. Informan: O-Reilly No. 1, apartamento No. 1.

SE DESEA COLOCAR UN MATRImonio español, de mediana edad: ella para cocinar y él para criado de mano. Tienen referencias. Inforamn: Telf. U-6709.

PROFESIONALES

1— ABOGADOS Y NOTARIOS

DIVORCIOS

DR. ANGEL FERNANDEZ

Muy rápidos desde $30.00, de 5 a 30 días. Plazos cómodos en toda la República, a cubanos y extranjeros. Matrimonio notarial, en su domicilio. Obrapía 17, de 9 a 12 y de 2 a 7 p. m. A-3060.

2— DRES. EN MEDICINA.

GABINETE UROLOGICO ALEMAN

VIAS URINARIAS

Consultas gratis: de 7 a. m., a 1 p. m., y de 4.30 a 9. Jesús del Monte 135, bajos, frente a la Quinta de Dependientes. Tratamientos modernos con vacunas alemanas, para curar la Gonorrea en 15 días. No importa que sean crónicas o mal curadas. Garantizamos que no quedan recogidas. Facilidades de pago. Impotencia y debilidad sexul, piel y sífilis.

INSTITUTO HIGIA

Zanja número 2, altos, entre Galiano y Rayo. Teléfono: M-6605. Consultas gratis, de 8 a. m. a 8 p. m. Enfermedades venéreas. Garantizamos la curación de la Gonorrea en pocos días, sífilis e impotencia. Electricidad médica. Inyecciones intravenosas Neosalvasón, etc. Precios módicos. Reserva absoluta.

DR. JOSE M. GATELL

CIRUJANO DENTISTA

Especialista en extracciones, puentes de oro y dentaduras. Arreglo de puentes y planchas. Facilidades de pago. Hora fija, a petición del cliente. Consultas: de 8 a 8. Calle Habana número 98, bajos, entre Obispo y Obrapía: Telf. A-8335.

DR. MANUEL BETANCOURT

VIAS URINARIAS Y VENEREO

Especitalista de la Quinta de Dependientes. Asistente 4 años de los Hospitales de París. Consultas diarias de 3¼ a 5½. Sábados de 10½ a 12½. San Lázaro 173, esquina a Perseverancia. Telfs. M-6347 y F5326.

NO MAS PIORREA

Por rebelde que sea la PIORREA Alveolar se cura con un frasco de «Anti-Piorreico Onarres». Ventas en droguerías y Laboratorio Ave. de Simón Bolívar 141. M-4050.

DR. J. B. RUIZ

Ex especialista del Centro Gallego, de los Hospitales de Filadelfia y New York. Especialista en Vías Urinarias, Venéreo, Sífilis y trastornos sexuales. Uretroscopía y Cistoscopía. Consultas. de 1 a 3. Trocadero 35.

DR. OCTAVIO RIVERO

Asma, Tuberculosis y Enfermedades pulmonares. Ex-asistente del Servicio del Profesor Saye, (Barcelona); Jefe Clínico del Dispensario Antituberculoso Municipal. Consultas diarias. Campanario 43. Liunes, Miércoles y Viernes, de 12 a 2 de la tarde. Martes y Jueves a las 7 de la noche, teléfono M-6258.

DRA. GOVIN DE PEREZ

MEDICA-CIRUJANA DE LAS FAcultades de la Habana y París. Especialista en señoras, partos y cirugía. Consultas de 1 a 3 p.m. Manrique 10, bajos.

DR. ALFREDO COMAS

Especialista del Instituto del Cáncer. Enfermedades venéreas, sífilis, impotencia. Afecciones de señoras, tumores del útero y pechos. Aplicaciones del Radium. Horas, de 2 a 5. Teléfono: M-7728, San Nicolás número 70, Habana.

DR. A. VENERO

Vías Urinarias. Impotencia. Sífilis. Curación rápida. Cuota semanal. Consultas de 10 a 12 a.m. y de 4 a 6 p.m. San Miguel número 55, esquina a San Nicolás. teléfono A-9380.

DR. ANTONIO PITA

ENFERMEDADES NERVIOSAS Y ENDOCRINAS

Medicina General. Contando con un bien montado Instituto de Fisioterapia. Tratamiento efectivo de la neurastenia. Impotencia, enfermedades crónicas y glandulares. etc. Nuevo método de estimulación vago-simpática. No visita ni da consultas por correo. Consulta previamente concedida: $10.00. Consultas de 2 a -4 p.m. $2.00. **San Lázaro 45, entre Prado e Industria. Teléfono A-9292.**

Dr. J. R. Alvarez

HERNISTA. EX-DIRECTOR DE «LA BENEFICA», DEL CENTRO GALLEGO JOVELLAR ESQ. A N. TELFS. U-5400 Y FO-1361

Cura radical de la Hernia, sin recurrir a operación, ni al uso permanente del braguero. Desprovista de peligro, dolor y complicaciones de todo género. El paciente puede continuar sus ocupaciones habituales. Consultas: turno fijo.

DR. JOSE RAMONEDA ORTIZ.

Asma, Corazón y enfermedades pulmonares. **Tratamiento seguro y radical de la Neurastenia y debilidad sexual e impotencia.** Consultas de 1 a 3 p.m. diarias. Hora especial previamente concedida de 9 a 11. Amistad núm. 108. Telf. A-9317.

PROFESIONALES

2— DRES. EN MEDICINA.

IMPOTENCIA, FLUJOS

DEBILIDAD SEXUAL

Consulta por correspondencia. Reserva absoluta. Si desea curar prontamente, envíeme sus síntomas, detalladamente y $1.00 n giro postal y a vuelta de Correo recibirá toda la atención científica necesaria. Exito garantizado. Dr. Félix Rodríguez García, Médico Psicoanalista. San Rafael 143 y medio. U-4484.

Dr EDUARDO BRUNET

CIRUJANO DENTISTA
MEDICO CIRUJANO

San Rafael 135 entre Belascoain y Gervasio
Telf. U3614 . La Habana

Cualquier problema de sus dientes o de su boca, quedará resuelto satisfactoriamente. Visite hoy mismo al

DR. BRUNET

Y se convencerá. Hora fija al que lo solicite. Consultas diarias, de día y de noche. **Facilidades de pagos.**

DR. ROSAL

EX-ASISTENTE AL SERVICIO DEL PROFESOR SAYE, EN BARCELONA.

Tuberculosis, pulmones, corazón, Medicina en General: Electricidad Médica, Luz Alpnia. Consultas diarias, De 4 a 6 p.m. San Miguel 117, entre Gervasio y Escobar. Teléfono U-2342.

DR. SATURNINO PICAZA

Especialista de los Hospitales de Parías y New York. Enfermedades del Estómago, Hígado e Intestinos. Tratamiento eficaz de la Colitis Avenida de la República 246 altos. Telf. A-8004. Consultas de 2 a 4.

DR. JOSE ALFONSO

Exespecialista del Centro Asturiano. Exclusivamente enfermedades de los ojos, garganta, nariz y oídos. Consultas: $3.00 de 2 a 4. Turnos fijos $5.00. Máximo Gómez (Monte 386) Teléfono M-2330.

DR. FRANCISCO J. DE VELASCO

Corazón, Pulmones, Estómago, Intestinos.

DR. RUBEN DE VELASCO

Corazón. Pulmones. enfermedades de los niños. Consultas de 1 a 3, días laborables. Horas especiales previo aviso. Salud 34. M-6068.

5- COMADRONAS

EDELMIRA MATARREDONA, COmadrona Facultativa de Universidades Madrid, Habana. Exinterna Maternidad de Barcelona y Charité, de París. Especialidad en reconocimientos. Consultas grátis. Precios módicos. Trocadero 54, altos, entre Aguila y Blanco.

CONSUELO RUDA, COMADRONA

Ex interna de la Casa de Salud «La Balear». Inyecciones intravenosas, a domicilio. Consultas gratis de 8 a. m. a 6 p. m. Belascoaín número 74, altos, esquina a Jesús Peregrino. Telf. U-5824.

COMPRAS

9— CASAS

COMPRO DIRECTAMENTE A DUEño, casa moderna, tres plantas, de Infanta hasta Cuba y de Monte a San Lázaro. Otra, de una planta, cerca Universidad, moderna. Otra, de dos plantas, de Monte al Mar. González. Telf. U-3872.

COMPRO CASA DE MIL A TRES mil quinientos pesos, moderna, de alcantarillado, no pago comisión, propio interesado. Teléfono I-5402. Figueroa.

SE DESEA INVERTIR DE 6 A $9.000.00 en urbanas Habana, para cobrar en España su equivalente en pesetas; trato directo, González. Teléfono FO-7142.

10- SOLARES

SE GRATIFICARA A LA PERSONA que presente en Consulado 16 2o. piso un perrito Pomeranio color leonado. Responde al nombre de «Chiqui».

11- FINCAS RUSTICAS

COMPRO O CAMBIO POR FINCA rústica, casas de altos y cuartería, buena fabricación. Precio Ganga. Reparto Buenavista. Dueño: Alvarez, X-3566.

17. MUEBLES Y PRENDAS

COMPRAMOS

Muebles modernos y de oficina, archivos, máquinas de escribir y coser, vajillas, cubiertos, radios, objetos de Arte, ropa moderna de caballero y todo objeto de valor.

VENDEMOS

A precios de ocasión: máquinas de escribir y coser, muebles de oficina, joyería fina, relojes y otros objetos de valor. «La Confianza», Suárez esquina a Corrales: M-9603.

A.9647: COMPRO MUEBLES DE uso. Cambio máquinas de todas clases, objetos de Arte, casas completas. Todo valor. Camión en el acto. Estañador, enrejillo, carpinteros. Mudanzas a domicilio. Guarde este teléfono: A-9647. Salud 16.

U-2530: COMPRO

Muebles, finos y corrientes, pianos, máquinas de escribir, coser, objetos de Arte, vajillas adornos de plata, bronce, porcelana, etc. Muebles clínicos, libros burós, archivos equipajes. Compramos todo: U-2530.

M-6720: COMPRO MUEBLES: JUEgos de cuarto, sala, comedor, recibidor, máquinas de coser y escribir. Casas completas, piezas sueltas, neveras, burós, libros. Todo cuanto usted venda: M-6720, Salud 29.

M-7084 COMPRO MUEBLES, VAJIllas, máquinas coser, escribir, buró, piano, lámparas, alfombras, archivos baúles, maletas, objetos arte, cuadros, antigüedades, porcelana, pago bien. Acudo en seguida: M-7084.

SE SOLICITAN RADIOS EN CUALquier estado, y muebles de uso. Pago mejor que nadie. Obrapía 86, (antiguo) Aguacate y Villegas. Telf. A-7159.

U-4609 COMPRO MUEBLES, MAquinas coser, escribir, archivos, burós, objetos plata, oro, porcelanas, jarrones, vajillas, cristalería, bronces, estatuas, marfil, lámparas, alfombras tapices, cuadros. Antigüedades, Equipajes. Neptuno 220, Armando Duvillere. U-4602.

U-1505: COMPRO MUEBLES

Pianos finos, corrientes. Liquido casas completa: bibliotecas, muebles clínicos, pianos, máquinas de coser y escribir, burós, archivos, objetos de Arte, antigüedades, vajillas, plata, porcelana: U-1505.

COMPRO MUEBLES A-9003

Todas clases: objetos en adorno, porcelana, bronce, muebles Oficina, lámparas, radios, pianos, baúles, maletas. Todo valor. Pago más que nadie. Ropa caballero.

COMPRO: MAQUINAS «SINGER», muebles, radios, pianos, neveras. Pago bien. Voy en seguida. También se cambian. Angeles 34, entre Maloja y Sitios. Llamen: A-9146.

M.E.C.D. 2016

PASATIEMPOS

LA MAGIA EN EL ESPIRITISMO

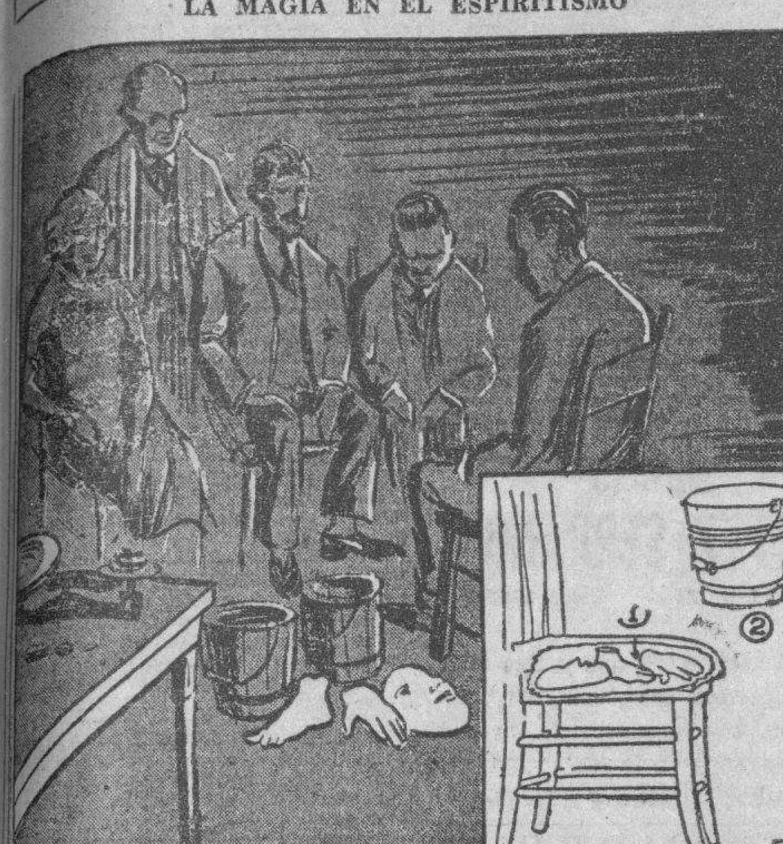

MOLDES DE ESPIRITUS

Una de las manifestaciones espiritistas más convincentes es la de la producción de moldes que, a decir de los médiums han sido impresos por las facciones de los espíritus. Estos moldes se ofrecen como prueba de la materialización de los espíritus.

Una paila de parafina líquida, calentada para que se mantenga así se pone en el centro de un círculo de espectadores. Junto se coloca una que contiene agua fría. Luego se apagan las luces y se comienza la sesión.

Después que se han ido los supuestos espíritus, las luces vuelven a encenderse, y pueden verse en el suelo varias marcarillas de parafina, que son las impresiones de las caras, manos o pies de los visitantes del otro mundo. El valde de parafina, que ha sido pesado antes en una balanza, vuelve a pesarse de nuevo junto con los moldes de parafina, para probar que su peso conjunto es igual al peso original del valde, y que por lo tanto, la parafina de los moldes debió salir del mismo.

Es bien sabida la facilidad con que se hace un molde de parafina. Cuando éste no está muy caliente pueden introducirse en ella los pies o las manos. Queda encima una capa no muy espesa del liquido, que se endurece al meterla luego en agua, y que se puede retirar cuidadosamente sin romperla. Las caras pueden hacerse usando efigies de yeso como molde.

Sin embargo, en estas sesiones las mascarillas ya están hechas de antemano y escondidas en algún lugar secreto. En la ilustración puede verse una manera de hacerlo, dentro del asiento de una silla hueca. Apenas se apagan las luces, el medium retira una parte movible del asiento y saca las impresiones de cara.

El peso del valde, que generalmente es una demostración convincente, se hace también por medio de una treta. Cuando éste se pone en la balanza al comienzo de la sesión se le agrega un contrapeso que sea del peso exacto de los moldes ya preparados, de manera que cuando éstos se pesen después con el valde no se note ninguna diferencia.

COMPRAS

57— MUEBLES Y PRENDAS

A-6275: COMPRO MUEBLES DE TO-das clases: objetos de Arte, porcelana, bronce, máquinas de coser y escribir, radios, neveras, refrigeradores, muebles de oficinas y espejos. Casas completas. Pago bien. Necesito muebles: A-6275.

M.1556: COMPRAMOS

Muebles, máquinas coser y escribir, joyas, oro viejo, objetos de plata y porcelana, vajillas y ropa de caballeros. «Los Cuatro Hermanos», Suárez y Gloria.

COMPRO A PARTICULAR UNA MA-quina Singer de ovillo central y un juego de sala moderno. Avisen al A-6314.

M-8856: COMPRO MUEBLES

Liquido casa completas: Objetos de Arte, porcelana, plata, bronce, oficina todo, máquinas de coser, pianos, pianolas, biblioteca, novelas, lámparas antigüedades. Telf. M-8856.

A.8304: COMPRO MUEBLES

Hogar, oficinas, establecimientos, neveras, máquinas coser, escribir, cristalería, vajillas, alfombras, lámparas, objetos oro, plata, bronce, marfil, porcelanas, equipajes y automóviles. Reserva: A-8304.

DINERO

Por joyas, muebles, máquinas de coser y escribir y objetos de arte.

VENDEMOS

Joyas, juegos de cuarto, comedor, recibidor, baúles, maletas y toda clase de piezas sueltas, tomándolos también a cambio.

"LA PERLA"

ANIMAS NUM. 84
casi esquina a Galiano.
Teléfono A-8222.

A-6620: COMPRO MUEBLES

Juegos de cuarto, comedor, sala, piezas sueltas, neveras, refrigeradores, máquinas de coser y escribir, muebles de oficina, radios, equipajes. Liquido casas de huéspedes. «La Moderna», Salud 3. A-6620.

ORO Y PLATA

Compramos prendas, monedas de oro, cubanas, americanas y otras naciones. Juegos u objetos de plata, de cualquier clase, sanos o rotos.

CARBALLAL Y HERMANOS

San Rafael 138, entre Gervasio y Belascoain. U-5744. Pagamos más que nadie y vamos a domicilio.

A7795
COMPRO MUEBLES
PAGO MAS QUE NADIE
MONTE 85
CAMBIAMOS Y VENDEMOS

M.2104: COMPRAMOS Y VEN-demos joyas, muebles, máquinas de coser, escribir y objetos de Arte. Pagamos más que nadie y vendemos muy barato. Angeles 53 y 55, esquina a Corrales.

U-4800: COMPRO

Zanja 52, esquina a Lealtad. ¡El Mas!... Objets de plata, marfil, bronces, porcelanas, jarrones, cubiertos, juegos de café, te, lámparas, candelabros, columnas, muebles, alfombras, tapices, cuadros, máquinas de escribir y coser, archivos.

U.6319: COMPRO MUEBLES VIE-jos, ropa, baúles, maletas, máquinas de escribir y coser, burós, libreros, oro, plata, objetos de Arte. Voy en seguida. Llame: U.6319.

U-6970: COMPRO MUEBLES EN GE-neral: vajillas, plata, bojetos de Arte, porcelana, antigüedades, oficinas, pianos, pianolas, máquinas de escribir y coser. Compramos todo, mucho y poco valor. Toda clase de operaciones: U-6970.

COMPRAS

21-INSTRUMENTOS DE MUSICA

COMPRAMOS PIANOLAS Y PIANOS en cualquier estado que se encuentren y de cualquier marca, pero sin comején, pagamos más que nadie, negocio rápido. Tfno. I-3152.

COMPRO PIANOS Y PANOLAS DE cualquier marca y en cualquier estado que estén, pero sin comején. Pago bien y enseguida. Llame al teléfono I-3219.

COMPRO PIANOS DE TODAS MAR-cas sanos y sin comején. Taller de reparación y afinación de pianos, de Manuel Domínguez, graduado en la escuela Danguard, de New York. Dragones frente al Teatro Martí. Telf. M 3040.

23 OBJETOS VARIOS

DESEO COMPRAR 3 O 4 TOLDOS de portal, una escalera caracol de 27 pasos, lámpara para comedor estilo inglés, juego despacho fino. Informan F-5697.

COMPRO: HIERRO VIEJO RAILES, tubos y toda clase de maquinaria, metales, bronce, cobre en cualquier lugar. Monte 461. A-9031.

M-9136 ARMATOSTE

Compro y vendo vidrieras, mostradores, sillas café, mesas, sillones inválido, barberías, equipajes, neveras, lámparas, pesas. Atención: vendo albol-sombreros, tránsito ingeniero, pianos, radios, neveras refrigeración. Visítenos y compare. Salud 11, M-9136

REPARACIONES

42- MUEBLES Y PRENDAS

GRAN TALLER DE TAPICERIA

¿Quiere usted hacerse con poco dinero de un juego estilo Inglés? Pase por el Taller de Tapicería de Martínez, Rayo 43. Me hago cargo de tapizar, dorar, barnizar y reformar toda clase de muebles. Trabajos garantizados. Precios económicos, Rayo 43. M-7872.

TAPICERIA, EBANISTERIA Y PIN-turas finas: juegos de cuarto, comedor y sala. Nuestra garantía es tener talleres propios, que nos facilitan hacer el mejor trabajo, al más bajo costo. ¡Visítenos! Mueblería García Espinosa. La casa que no cobra lujos. San Rafael y Soledad. Telf. U-4424.

CASA «CORO»: REPARAMOS MUE-les. Combinaciones maderas, chapas y tapicerías. Barnizo toda clase de muebles. Especialidades en colores. Limpieza de muebles a domicilio. Precios módicos. Estrella 27, entre Angeles y Aguila: M-2127.

GRAN TALLER DE TAPICERIA

¿Quiere usted hacerse con poco dinero de un juego estilo Inglés? Pase por el Taller de Tapicería de Martínez, Rayo 43. Me hago cargo de tapizar, dorar, barnizar y reformar toda clase de muebles. Trabajos garantizados. Precios económicos, Rayo 43. M-7872.

REPARAMOS SUS MUEBLES, POR poco dinero, dejándolos nuevos. Casa Pardo: U-5761. Los modernizamos barnizamos a muñeca, esmaltamos «Duco», pinturas mimbres a vapor, tapicería en general. Azogamos espejos. Trabajos garantizados. San Lázaro número 130.

VENTAS

48— CASAS

REPARTO ALMENDARES, REMA-to 2 solares juntos en Almendares próximos a la Curva Montalvo, con 457 varas cada uno, los remato a $750 véanlos pronto que duran poco sin venderse; otro frente al Parque La Sierra, muy barato. Para tratos su dueño calle 16 entre D y E, reparto Almendares, Oficina Sr. Reyes Telf. FO-1097.

SE VENDE EN LA CALLE CAMPA-nario casa de esquina de dos plantas, cada una, con sala, comedor, 3 hermosos cuartos, baño, cocina, patio. Informa su dueño: Telf. U-1353. No corredores.

VEDADO. VENDO CALLE 23, CASA chalet 2 plantas, esquina propia familiares que quieran vivir independientes con todos los servicios en cada planta, garages; jardín por todos lados a todas horas. Dueño, 6 No. 236 entre 23 y 25. No corredores.

GANGA: 2,700 PESOS, PORTAL, SA-la, 3 cuartos, baño intercalado, comedor al fondo. Moderna, próximo a Hijas de Galicia, Calzada de Luyanó. Informes: Cuba 48. R. Valdés, Procurador, de 10 a 12. No corredores.

VENTAS

48- CASAS

VENDO GANGA BUNGALOW TRES cuartos, sala, saleta, baño, 2 comedores, salida independiente de criados. total del terreno: 520 metros. Informan: Compostela 18, teléfono A-8683. Dr. Naranjo. Trato directo, no corredores.

VEDADO: CALLE 8, ENTRE 21 Y 23, sombra. Vendo casa de dos plantas independientes, tres cuartos, baño completo, moderna. Dueño: Manrique 43, altos. A-9173. Unico precio: $7,000.

¡NO HAY OTRA, COMPRELA! CA-sa moderna, techos monolíticos, en Almendares, junto tranvías, con jardín, portal, sala, amplias habitaciones, baño intercalado, etc. 1,200 pesos, libre gravámenes. Prado 19, altos. M-6513.

VEDADO: VENDO EN LOMA, RE-sidencia de lujo, techos monolíticos decorados, zócalo madera en el comedor, garage, buenas residencias alrededor. Precio de ganga, por tratarse de participación de herencia. Guillermo del Monte, Habana 84. M-2474.

VENDO: VEDADO, CALLE 21, SOM-bra, casa de una planta, garage. Precio de oportunidad. Calle 25, sombra, monolíticos 9,500 pesos. Calle 19, dos plantas independientes, monolíticos, garage. Terrenos de todos precios. Guillermo del Monte, Habana 84. M-2474.

GANGA: DOS CASITAS Y OCHO habitaciones interiores, en lo mejor de Marianao: 800 pesos de contado y reconocer 1,325 pesos. Renta: 40 pesos. Emilio Rodríguez, Aguiar número 98.

REGALITO $1.500-00 CASA MAGNI-fica con garage. Avenida Tercera 62 esquina 9, algo deber. Ampliación Almendares. Ingeniero Manuel Ricoy, fabrico casas. Más de 30 casas fabricadas. Véame.

REPARTO ALMENDARES: CASA con 420 varas, en $3,000. Situada próxima Curva Montalvo. Construcción moderna, estilo Renacimiento. Quintana e Hijo, Chacón 23: M-8182.

CASA DE DOS PLANTAS: $6,000, SI-tuada en Cárdenas, próxima a Monte y al Capitolio. Se compone de sala, comedor, 3 cuartos, baño y cocina. Mide 6 por 25. Es ganga. Quintana e Hijo, Chacón número 23: M-8182.

VERDADERA GANGA: SALA, SALE-ta, 4 cuartos, mampotería y azotea, 189 metros: 15 pesos terreno y fabricación, próxima al Mercado y una cuadra de Monte. Informes: Cuba 48, R. Valdés, Procurador, 10 a 12. Trato directo.

GANGA

Casa de tres plantas: $4,000, situada próxima a Belascoaín, construcción moderna. Renta $40.00. Es ganga. Dueño: M-8182, de 9 a 12 a. m., y de 2 a 5 p. m.

VENDO Y CAMBIO PROPIEDADES, por establecimientos y compro. Tengo los mejores negocios. No deje de verme. García, Galiano 125.

¡GRAN NEGOCIO! HERMOSA Y confortable casa. Toda de citarón, amplios dormitorios, portal espacioso, garage, etc., junto tranvías Lawton. Costó: $7,500. Se da en $1,900, libre gravámenes. Prado 19: M-6513.

CASAS EN GANGAS.
ALTURAS DE ALMENDARES

Chalet planta 900 varas, 4 cuartos, y demás servicios, $8,000.00; Otra con 5 cuartos y 2 baños, $12.00.00; otra 2 plantas, 5 cuartos y dos lujosos baños, $9.500-00. Quintana e hijo, Chacón No. 23, M-8182.

LA SIERRA.

Casa una planta moderna, 5 cuartos y 2 baños, garage y demás comodidades, $8.500-00; otra una planta moderna, 4 cuartos, baño completo y demás comodidades, $6.000-00; otra con 3 cuartos y garage, $3.500-00. Quintana e hijo, Chacón 23, M-8182.

REPARTO MIRAMAR

Gran chalet 5a. Avenida 2 plantas, $18.500-00; otro calle 8, una planta, $8.000-00; otro 2 plantas de esquina, $30.000-00. Quintana e hijo, Chacón 23. M-8182.

HABANA

Calle Consulado casa dos plantas, 13.50x34.25 igual a 462.38 metros cuadrados. Precio: $28.000-00; otra calle Prado acera brisa 3 plantas 16 de frente total 350 metros, muy barata; otra calle Galiano 3 plantas, comercio, 150 metros, $18.500-00; otra calle San Rafael 1 planta mide 8x20, $7.500.00. Quintana e hijo. Chacón No. 23, M-8182.

VEALAS: VENDO EN $1.600 DOS casas mampostería en Santa Amalia, cada una con portal, sala, comedor, dos cuartos mosaiso, servicios completos. Estrada Mora. Teléfono I-3149.

HABANA

Casa calle Manrique, dos plantas. Mide 9 por 30, próxima a Neptuno. Precio: 12,000 pesos. Se oye oferta. Dueño informa: Telf. FO-2188, de 12 a 2 p. m.

VEDADO: VENDO ESPLENDIDO chalet de esquina sombra, en la loma, techos monolíticos, cinco cuartos, garage con buenas residencias en los alrededores. Urge su venta. Guillermo del Monte, Habana 84: M-2474.

VEDADO: LO MEJOR, CALLE 19. Vendo baratísima casa, dos plantas independientes, frente 15 metros, garage. Punto alto, saludable. Apura venderla, por embarcarse su dueño. La casa sale por la tercera parte de lo que se pide. Guillermo del Monte, Habana 84: M-2474.

NAVES PARA INDUSTRIAS EN

Monte. Se venden las casas Monte 310 y 312, donde estaba la Perfumería Crusellas, fabricación sólida, parte de uno planta y parte de dos, dando a dos calles, con una suferficie de terreno de 3.700 metros. Con 56.27 metros frente a Monte, 56 de fondo y 67 con frente a Santa Rosa. Informa: Sr. Benítez, M-7058.

AMPLIACION DE ALMENDARES

Urge venta. Casa de una planta, 700 varas: jardín, portal, sala, comedor, cocina, 4 cuartos, baño completo, garage y demás servicios. Precio: 5,500 pesos. Dueño: FO-2188.

GANGA: CASA MODERNA, $3.400 EN Concepción: otra en Gervasio, 2 plantas, $8.000. Animas $7.000 2 plantas. Casa en Dolores, $1.200. Bufete, Aguacate 29. M-8445.

POR AUSENTARME VENDO PRE-ciosa casa ampliación Almendares, propia para persona de gusto, en $7,200. También magnífico solar, 18 por 60 en 5a Avenida frente al Miramar Yacht Club muy barato. Dueño teléfono FO-1043.

OPORTUNIDAD: VENDO UN CHA-let, en Marianao, mil varas de terreno, a una cuadra tranvías: jardín, portal, amplia sala decorada, hall, cuarto de criados, baño intercalado, comedor decorado, cocina, dos cuartos criados con baños, terraza al fondo, garage, patio y traspatio, techos monolíticos. Precio: $7,200. Facilidades de pago. Marrero, Aguiar número 25.

VENDO BONITA CASA: REPARTO La Esperanza. Lo más sano y saludable de Cuba, 400 metros de terreno, muchos árboles frutales, agua de Calabazar, luz, teléfono y demás comodidades. Precio: $1,100. Dueño: M-3040.

49- SOLARES

COMPRO PARCELA ESQUINA O centro de poco fondo. Sierra, Nicanor Campo o Alturas Almendares. Gastón Reyes. Obispo esquina Habana sexto piso. M-9019.

VENTAS

49— SOLARES

EN EL ULTRAMARINO PUEBLO DE Regla, se venden los dos mejores solares, frente al Parque y al Ayuntamiento, Aranguren 22 y 24. Trato directo con el dueño: F-3041 y M-1875

SOLAR DE ESQUINA 1000 VARAS se vende. Reparto Almendares. Guaguas al frente, tranvías media cuadra. Informan 12 y Zapata Café Vedado. Teléfono F-3022. Suárez.

ENTRE ARROYO ARENAS Y PUN-ta Brava, parcelas terrena 12.000 metros o más carretera propia a la Central inmediatas a ésta. Baratísimas. Lealtad 143, altos.

ALTURAS DE ALMENDARES EL mejor solar, el único que falta por fabricar cuadra del Conde del Rivero. Trato directo con el dueño. F-3041.

VENDO AMPLIACION ALMENDA-res, solar sombra 709 varas, $1.00 vara. Vedado. Casa moderna 2 plantas independientes, 5 cuartos, $12.000 Ampliación Almendares. Casa moderna, 4 cuartos: $6,000. Quesada. A-9041

SOLAR 695 VARAS: VENDO EN $375.00, por liquidación de sociedad en Santa Amalia, calle Miguel cuadra y media Calzada, completamente llano y alcantarillado. Telf. I-3149.

ALTURAS DE ALMENDARES

Vendo solar ideal, próximo al Conde Rivero. Unico por fabricar, acera de sombra. Mide 11.15 por 28. Precio de verdadera oportunidad. Su dueño: M-8182.

ALTURAS DE ALMENDARES

A $3.85 vara. Vendo solar de 16 por 35 varas. Situado próximo al Conde Rivero. Su dueño: M-8182.

MIRAMAR: VENDO DOS SOLARES, en espléndida Avenida, esquina y centro, contiguos. Unica ganga en el Reparto. Buenas residencias al frente: $15.00 vara. Aprovechen ahora. Guillermo del Monte, Habana 84: Telf. M-2474.

VEDADO: SOLAR, CALLE 15, A 15 pesos metro. Solar, calle 21, a $15.00 metro. Solar, calle 19, a $15.00 metro. Parcela de esquina, a $15.00 metro. Otra parcela de centro: $6,500. Todos los terrenos en loma. Guillermo del Monte, Habana 84: M-2474.

SOLAR: SAN LAZARO, 228 METROS $5.300; otro $4.500, Oquendo 7 frente, $1.700; San Nicolás 7x21, $6.000. Pocito, Víbora, 10x30, $600, Teniente Rey 22, bajos, M-9430 Remero 2 a 5.

REPARTO KOHLY, SACRIFICO LO-te 14 solares, 17.69x41 vs. juntos o separados, parte alta, horrorosa ganga. Hay lotes grandes. Trato directo. Manzana Gómez 264.

$750. SOLAR LOMA DE CHAPLE, próximo a Calzada, 20 varas de frente; otro: $1.800, calle Montoro, Ensanche de la Habana, próximo a Carlos III, 7 y medio por 34 metros. Informes: F-2225.

VENDO TRES SOLARES REPARTO Columbia, calle Miramar entre Calzada Columbia y Núñez, 1.500 varas. Informes F-6354.

SE VENDE O ARRIENDA UNA MAN-zana de terreno muy bien situada para cualquier Industria, al Sur de Boada, entre López, Goicuría, Lugareño y Río de Luyanó. Informan en Unión y Ahorro 29, Cerro. Oquendo 4 altos y Diez de Octubre 398 A. J. del Monte.

50— FINCAS RUSTICAS

VENDO FINCA, FRENTE A LA CA-rretera Central, inmediata a Artemisa, una y media caballería: 2,500 7,500 pesos. Aguiar 98. Telf. M-6886. pesos; otra, siete y media caballerías: Emilio Rodríguez.

VENTA: FINCA FRENTE A CARRE-tera, a 30 kilómetros. Verdadero Paraíso, dos viviendas, siete casas de tabaco, habilitadas de todo. Turbina de seis pulgadas, tubería para regadío, 2,000 frutales y 5,000 plátanos. Lluria, Metropolitana 215.

FINCA RUSTICA: 2 Y MEDIA CA-ballerías, tierras coloradas, llana, con piedras, carretera San Antonio de los Baños, casas, árboles frutales, 2 pozos, regadío, gran siembra de papas más frutos menores, 1,000 gallinas, bueyes, vacas y más animales. Todo: $12,000. Duque de Heredia y Pérez. Perseverancia 50: M-3563.

51- ESTABLECIMIENTOS

VENDO SIN CANTINA SITIO DEL alto comercio montado a toda máquina propio para persona de gusto, $50 venta. Económico en gasto, detalles de este sólido negocio: Cuenya, Monte y Someruelos, café.

SE VENDE UNA FONDA EN BUEN punto y bien situada. Su precio: 100 pesos. Informan Egido y Acosta, Celestino.

VENDO UNA PELUQUERIA, BIEN montada, con máquina de permanente, nueva, buen barrio, por no poder atender el dueño y no ser del giro. Informan: Salud 197, altos, de 11 a 2. López.

OPORTUNIDAD PARA QUIEN DE-see establecerse: Vendo vidrieras y armatostes, con poco dinero. Telf. M-8138, Sr. Julio, de 9 a. m. a 2 p. m.

SE VENDE UNA VIDRIERA DE tabacos con armatostes, propia para café o bodega, muy barata y un escritorio propio para venta de billetes. Informan Maloja No. 23, 2o piso.

SE VENDE CASA DE HUESPEDES que tiene 22 habitaciones en el centro de la Habana, deja $300 mensuales, precio $3.000, negocio del momento. Bufete Aguacate 29, teléfono M-8445.

VENDO BODEGA SOLA ESQUINA $20 alquiler 4 años contrato surtida cantinera, $1500.00, facilidad pago. Véala, seguro hace negocio. Cuenya, Monte y Someruelos. Café.

VENDO CAFE PROPIO PARQUE Central mejor admito socio cantinero mejor y habla inglés, nada más sólido que este n egocio. Cuenya, Monte y Someruelos Café.

BUEN HUMOR

EL AUTOMOVIL MODERNO
Quisiera saber cuál es la llanta desinflada...
(Humorist, Londres.)

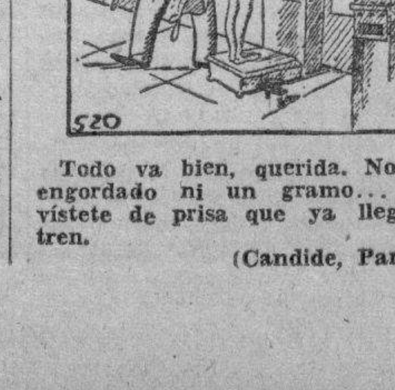

Todo va bien, querida. No has engordado ni un gramo... pero vístete de prisa que ya llega el tren.
(Candide, París.)

VENTAS

51— ESTABLECIMIENTOS

VENDO UNA GRAN PANADERIA, dulcería y víveres finos, americana. Venta diaria: $80.00, en $4,200. En la mejor calle de La Habana, Ciudad. Los enseres valen más. Galiano 125, altos. Sr. García.

A DOS CUADRAS DEL PARQUE Central se vende un gran café sin alcoholes. Informan en Obispo No. 20, Café Peña Antuña.

SE VENDE UNA BODEGA, MUY barata, poco alquiler. Informan: Graña, Calixto García No. 121, Regla.

BODEGA

Por tener que embarcar vendo una gran bodega en el centro de la Habana sola en esquina, lo quepido por ella, lo tiene de mercancías. Vea este negocio que es una ganga. Informa su dueño: Espada y Valle, Sr. González.

SILLERIA IRROMPIBLE (PARA ES-tablecimientos) Thonet Viene, enteramente nuevas, desde 45 pesos, docena. La Casa Ros y Novoa, Galiano núm. 94.

52- BOVEDAS Y PANTEONES

BOVEDAS. SE VENDEN DOS EN muy buenas condiciones, una a la entrada en el cuadro 6. La otra está más distante, buenos precios. Informan en 12 y Zapata, Café Vedado. Teléfono F-3022. (Suárez)

53— AUTOMOVILES Y ACCESO-

GANGA: SE VENDEN DOS CAMIO-nes Ford, de doble rueda, uno con caseta y listo para trabajar. Se dan baratos, por quitar el negocio. Oquendo y Peñalver, Garage.

DODGE BROTHERS DEL 29, CUA-tro puertas, en perfectan condiciones mecánicas y de pintura, con 5 gomas, en buen estado y chapa particular. Puede verse, en Empedrado 8 o Aguiar 106. Preguntar por Delfín. Se vende barato.

PROPIO PARA PIQUERA: DODGE cerrado 1928, acabado de pintar, buenas gomas. Tiene chapa. Barato y con facilidades en el pago. Véalo en la Agencia Ford, edificio Carreño, Marina y 25.

TINTOREROS: TENGO UN FORD cerrado, de dos puertas, cuatro cilindros. Muy barato y con facilidades. Pruébelo en la Agencia Ford, edificio Carreño, Marina y 25.

VIAJANTES: CUÑA FORD 1929, CON cinco gomas del paquete y acabado de pintar. La vendo con facilidades en el pago. Véala en la Agencia Ford, edificio Carreño, Marina y 25.

FAMILIA, POR EMBARCAR, VEN-de Buick cerrado, cuatro puertas, chico, nuevo, completamente. Verdadera ganga. Véalo. Avenida Wilson número 75, esquina a Dos, Vedado.

CAMIONES BARATOS: UN CAMION Brockway, de 1 y media tonelada. carrocería cerrada, en $650.00; un camión Brockway de 1 y cuarto tonelada, con carrocería cerrada y gomas nuevas: $450.00; un camión Dodge, de 6 cilindros, del 31, de una tonelada, con carrocería de reparto, en perfectas condiciones de funcionamiento y muy buenas gomas: $625.00; un chassis Mack, de 5 y media toneladas, funcionando: $150.00; camiones de uso; Brockway, Indiana, Stewart, etc. a precios de liquidación. ¡Aprovehe gangas! Compañía de Servicio de Camiones, S. A., Carlos III y Subirana. Telf. U-2455.

SE VENDE UN SEDAN, DODGE Brothers del 32, con seis ruedas. Véalo en Misión número 33. Chapa número 7712. De 8 a 12 a. m.

AUTOMOVIL

Se desea alquilar por meses camión pequeño, cerrado, propio para reparto. Tiene que estar en buenas condiciones. Preferible Ford o Chevrolet. Diríjase: Sr. Madruga, Amistad 76, Sánchez y Araoz.

SE VENDEN VARIOS CAMIONES Ford en perfecto estado de funcionamiento, propios para reparto. Informan en C y 13, taller, Vedado. Preguntar por Antonio.

FORD V-8, AÑO 32, CUÑA CONVER-tible, 4 pasajeros, 29 kilómetros por galón, magníficas gomas, muy barato. Carlos III número 22, entre Soledad y Castillejo.

POR NO NECESITARSE SE VENDE un automóvil Packard 1928 seis cilindros tipo sport en magnífico estado. Informan en Rayo 37.

MUY BARATO VENDEMOS MAGNI-fico carro Lasalle de 8 cilindros, cinco pasajeros, 5 ruedas metalizadas, nuevas y en perfecto estado. Salud 55 M. 6204. J. Posse.

GANGA. SE VENDE WHIPPETT, 1930 de 4 cilindros, 5 pasajeros, abierto. 48 kilómetros por galón y tiene pintura Duco nueva. Informes: y demostración Garage Nu Enamel, Ayesterán 18. Teléfono U-2891.

54- MAQUINARIAS

HERRAMIENTAS. SE VENDEN BA-ratos un torno Revolver Tarrajero marca «Wagner»; una Fresadora y varias herramientas para hojalatería. Estévez número 4.

IMPRESORES: VENDO LINOTIPO Chandler, 8x12, completa, prensa de mano 6x9, fundidores rodillos, máquina sellos goma. Compro cajas, tipos, filiadoras, material blanco, Pulido, Imprensa, Obispo y Habana.

VENDO: PLANTA ELECTRICA

Delco, 5 caballos, generador 120 wolts, 2 amperes, consumo 3 octavos galón; Frigidaire porcelana, nuevo; molino de motor, 2 torres, grande; tostador de café, para 100 libras: A-9647.

BUENA OCASION, LOS MEJORES molinos para toda clase de granos y otros productos, muy baratos, véalos y pruébelos en Sama 44, Marianao, frente al cuartel Guardia Rural.

VENDO MOTOR MARINO, MWM, 120 HP, 4 cilindros; bombas, P. Profundo, 10 por 12, 460 GPM., contra 250 pies; bombas inyección, condensadores 10 por 12. 3.500 GPM., a 60 pies a 1.800 RPM., nuevas; donques, 5 por 6; Filtro prensa y prensa de jalea, oroches, 40 a 200 H.P.; plantas de frío 3, 6 y 15 toneladas, cortina expansión directa 3.000 L. de leche pailas, techos de cobre, planta de éter; bomba vacío, 5, 8 y 12; camión White, volteo. Manila, número 12, Cerro. Hilario García. I-5619

55- CAJAS CONTADORAS

LIQUIDO REGISTRADORAS NIQUE-ladas. Ofrezca lo que pueda. Son gangas. Hago ventas al contado y a plazón. Cambios, reparaciones, niquelados, esmaltados y compro. Visite esta casa, San Rafael 51.

CONTADORAS NATIONAL, CINCO gavetas, ocho contadores, cinta ticket, de caoba y eléctrica. También otras chicas; una cocina de gas, una rebanadora de jamón eléctrica y una nevera grande. Habana 116 y medio, cerca de Amargura.

56- MUEBLES Y PRENDAS

"LA COMPETIDORA"

Compra y vende: joyas, ropas, muebles, objetos de Arte, lámparas, neveras, radios, máquinas de coser y escribir, oficinas, equipajes finos y corrientes. Liquidación permanente. Cambiamos dando facilidades de pago. Gloria e Indio: A-6827.

UN JUEGO DE LIVING ROOM

Moderno, nuevo y barato. Además, muebles finos, lámparas y objetos de Arte. «La Celia» Suarez 43 entre Gloria y Apodaca.

VENTAS

56- MUEBLES Y PRENDAS

MUEBLES A PLAZOS

Gran surtido en juegos de cuarto, comedor, sala y piezas sueltas.

Compramos y cambiamos: U-1360

Las ventas con grandes facilidades de pago. Al contado, casi regalados. Le recomendamos visite esta casa, en **Neptuno 235, esquina a Soledad**

LA CASA FEERO

No compre sus muebles, radios, joyas, máquinas de coser y escribir, neveras eléctricas, muebles oficinas, sin antes hacer una visita a "La Casa Ferro", Gloria 123 y 127. Vendemos más barato que nuestros colegas. También compramos, pagando más que nadie. Llame: Telf. M-1296.

SE VENDE UNA MAQUINA DE dobladillo de ojo. Se da barata. Avenida de Acosta 5, Víbora.

VENDO MAGNIFICO JUEGO CUAR-to, 3 cuerpos, original diseño, hermosa coqueta, nuevo; otro, cedro, tres cuerpos, moderno, comedor; moderno, sala. Ganga. Jesús del Monte 101, Colegio, una cuadra Agua Dulce.

"VARADERO"

Nueva casa de compra y venta. Venimos arrollando, con precios increíbles. Extenso surtido en objetos de Arte, porcelanas finas, bronces, objetos de fantasía, alfombras, lámparas, cuadros, joyas y muchas cosas más. Visítenos y ahorrará dinero. "Varadero", de Paulino Rodríguez y Compañía, San Rafael 141-B., entre Soledad y Oquendo. Teléfono: U-3637.

VENDO FINO JUEGO DE CUARTO, Arte Moderno, 3 cuerpos, con butacón, living room. Vale $350.00, por $155.00. Otro, más chico: $38.00. Urge la venta. Lealtad 122, bajos, entre Reina y Salud.

FAMILIA, VENDE LUJOSO JUEGO de cuarto, moderno; magnífico comedor, Renacimiento Español; lindísimo reloj de pie, Renacimiento; piano, sala. Todo nuevo. San Miguel 97, bajos, entre Lealtad y Campanario.

SE VENDE UN JUEGO DE SALA, estilo Luis XV, de doce piezas, cubierto con láminas de oro y un juego de comedor de diez piezas, de caoba con chapas de tuya y bronces. Son muebles de lujo y están en excelente estado. Pueden verse en Rayo 37.

FAMILIA, VENDO LUJOSO CUAR-to, caoba, 3 cuerpos, butacón, tiradores carey: $135.00; regio comedor, Renacimiento: $100.00; recibidor y sala, modernos: $38.00; lámpara, radio Víctor: $20.00. Concordia 127, Belascoaín y Gervasio.

JUEGO DE CUARTO: $25.00; OTRO, 3 cuerpos: $35.00; otro 3 cuerpos, último modelo, con butacón; sala, espejo colgado; comedor. Renacimiento Español, Varias piezas sueltas, baratas. Maloja 81, entr Manrique y S. Nicolás.

OBJETOS DE ARTE

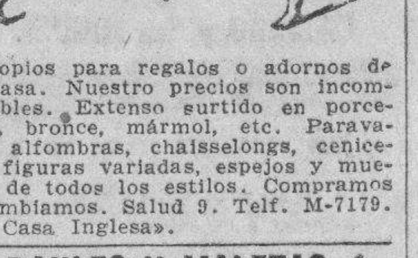

Propios para regalos o adornos de su casa. Nuestro precios son incomparables. Extenso surtido en porcelana, bronce, mármol, etc. Paravanes, alfombras, chaisselongs, ceniceros, figuras variadas, espejos y muebles de todos los estilos. Compramos y cambiamos. Salud 9. Telf. M-7179. «La Casa Inglesa».

BAULES Y MALETAS

Se liquidan por diez días: 23 maletas finas, 8 baúles-bodegas, 11 de escaparate, 6 maletines y 4 sombrereras, nuevos y de uso. Compramos y cambiamos, Salud 9. Telf. M-7179. «La Casa Inglesa».

ESTE JUEGO DE CUARTO, DE CIN-co piezas, está nuevo y moderno: $20.00: y el de tres cuerpos: $30.00; radio Majestic: $25.00, por pronto embarque. Sitios 40, entre Rayo y San Nicolás.

DOS JUEGOS DE CUARTO: ARTE Moderno: el de dos cuerpos: $21.00; y el de tres cuerpos: $29.00. Están nuevos. Radio Víctor: $22.00 y los demás muebles, baratos, por reducirme. Neptuno 220, entre Soledad y Aramburo.

VENTAS A PLAZOS

Muebles Radios Refrigeradores

Con precios rebajados y las mayores facilidades de pago

LA IDEA

Angeles 3 Reina 23.
Teléfono M-1619

OBJETOS ARTE JOYAS

A precios increíbles liquidamos: Figuras de bronce y marfil, porcelanas, lámparas y Frigidaire, relojes de pared y pie, gobelinos, juegos de cubiertos de plata, de café, objetos de plata, mubeles antiguos y modernos. También tenemos un surtido enorme de joyería fina.

"LOS TRES HERMANOS"

Consulado núms. 94 y 96
Telf. M.3534.

VENTAS

56— MUEBLES Y PRENDAS

POR EMBARCAR, VENDO MODER-no juego de sala, muy barato. Vista Alegre número 41, entre Lawton y Armas, Víbora.

SE VENDE UN JUEGO DE CUAR-to, de cinco piezas, muy barato. Campanario 193, departamento F., segundo piso.

VENDO ESPLENDIDO JUEGO DE cuarto tres cuerpos moderno por embarcar. Zanja 65 esquina a Cerrada del Paseo. Informan Telf. U-3309.

VENDO JUEGO CUARTO MODERNO $30.00; otro mejor, 3 cuerpos, baratísimo, juego comedor 9 piezas; sala caoba, $15. Jesús del Monte 27, altos, una cuadra Esquina Tejas.

OBJETOS DE ARTE: VENDO LIN-dos fulles de carey y bronce, Sevres, salón dorado; otro de recibidor en terciopelo rojo; porcelanas y cristales finos; juego de cuarto tallado y regio comedor y otros muchos objetos de Arte. Calle I. número 18, esquina a Once.

VENDO: JUEGO DE CUARTO, TRES cuerpos, Arte Moderno: $30.00; otro, 8 piezas, finísimo, sala; comedor, 9 piezas, baratísimo; chiffonier, cama $7.00á cama de hierro: $3.00, San Joaquín 33 y cuarto, esquina Monte.

MUEBLES OPORTUNIDAD: GRAN cantidad, a precios bajísimos y con grandes facilidades de pago: juegos de cuarto, comedor, sala y piezas sueltas. «La Predilecta», San Rafael 171, entre Marqués González y Oquendo: U-1729.

LA CASA MOSQUERA

San Rafael 129 y 131. Telf. U-5437

Amueble su casa con gusto y con poco dinero. También le cambiamos sus muebles o hacemos el negocio que más le convenga. Háganos una visita, no perderá tiempo. La Casa Mosquera, San Rafael 129 y 131. Telf. U-5437. Facilidades de pago.

Muebles en GANGA

Juegos de cuarto: $30.00; idem de 3 cuerpos: $40.00; de sala, $15.00; comedor: $30.00; escaparates, $9.00; con lunas: $15.00; mesas correderas: $4.00; aparadores: $6.00; 6 sillas y 2 sillones: $10.000; neveras, $10.00; máquinas de coser y escribir. Se cambian y compran toda clase de muebles, pagando más que nadie

LA PRINCESA, SAN RAFAEL 107

entre Escobar y Gervasio: U-7926.

MUEBLES A PLAZOS

Brindamos los mejores muebles, desde los más modestos a los más lujosos. Grandes facilidades de pago. Especialidades en fabricación. Tomamos muebles en fondo. Compramos muebles usados de todas clases. Pagamos más que nadie.

DIAZ Y CHAO

Neptuno números 197 y 200, entre Belascoaín y Lucena: U-5154.

CASA ARECHAGA
«EL SIGLO»
TALLER DE EBANISTERIA

Muebles en todos los estilos, los encontrará visitando ésta su casa. Vendemos únicamente a particulares. Precios sin competencia. **Manrique 189. Telf. A.6135.**

"La Nacional"

Dinero por joyas y muebles.

Compra y Venta

MUEBLES PARA OFICINA
Distribuidores de los muebles de acero "Steel-Age".
EQUIPAJES
BAULES Y MALETAS
Surtido completo.
Registradoras "NATIONAL", con garantía mecánica.

"La Nacional"

Villegas 93, entre Teniente Rey y Amargura. A.9915.
56

Antigüedades

Objetos de Arte, porcelanas, alhajas antiguas y modernas, bandejas, juegos cubiertos, café y otros muchos objetos de plata legítima, que liquidamos a bajos precios. Aproveche la oportunidad, haciendo sus compras o regalos con poco dinero.

CARBALLAL HERMANOS

San Rafael 138, entre Belascoaín y Gervasio.
Teléfono: U-5744.

MUEBLES BARATOS

A VERDADEROS PRECIOS
Liquidación permanente de radios, juegos de sala, cuarto y comedor.

VENGA A VERNOS EN SEGUIDA

Ahorrará dinero, Facilidades de pago. Tomamos sus muebles a cambio.
«La Casa López», Belascoaín 76, entre Jesús Peregrino y Pocito.
Telf. U-4541.

VENDO: 25 PESOS, JUEGO CUAR-to, nuevo, moderno; otro, regio, tres cuerpos, baratísimo: $15.00; sala y comedor, regalados. Jesús del Monte 99, si no, en el 93, altos, frente Alejandro Ramírez.

LIQUIDACION TOTAL

Juegos de cuartos: $20.00; sala: $10.00; comedor: $20.00; recibidor: $18.00; camas: $20.00; sillones y sillas, chiffoniers, radios, neveras, piezas de todas clases, a como quiera. «La Moderna», Salud 3, entre Galiano y Rayo: A-6620.

GRAN LIQUIDACION

Joyas, ropas, muebles, jugeos cuarto, sala, comedor, baúles, maletas, capas de agua, piezas sueltas todas clases. «La Isla», Suárez 17 entre Corrales y Apodaca.

OBJETOS DE ARTE

Gran surtido en jarrones de porcelana, lámparas, alfombras, gobelinos, cuadros, figuras de bronce y marfil, abanicos, joyas e infinidad de objetos muy propios para regalos.

"LA PREDILECTA"

San Rafael esquina Oquendo al lado del Bar.
U.2530.

VENTAS

56- MUEBLES Y PRENDAS

SE VENDEN LOS MUEBLES DE una casa, urge la venta. Zanja 137, altos, teléfono F-3769.

NECESITO VENDER, EN SEGUI-da, un fino juego de cuarto, de tres cuerpos último estilo, por la mitad de su valor; uno de sala, moderno; uno de comedor, chico, original. Pueden verse a cualquier hora, en San Rafael 143, letra E., entre Aramburo y Soledad.

MAQUINA SINGER DE OVILLO central en buen estado, se vende barata, puede verse en Neptuno No. 89.

POR RAPIDO EMBARQUE VENDO juego cuarto 3 cuerpos, $29; otro grande 3 cuerpos, $38; comedor regio, $42; sala $30, todo moderno, (ganga). Escobar 9, bajos, San Lázaro y Lagunas.

57— UTILES DE OFICINAS

SE VENDE MAQUINA DE ESCRI-bir Underwood número 5. Puede verse en San Lázaro 250 (altos) entre Campanario y Perseverancia.

MUEBLES DE OFICINA, VENDO

y compro: cajas de hierro, archivos, Kardex, tarjetero, máquinas de escribir, sumar y calcular, burós, libreros, juegos de recibidor, sillas, butacas, carpetas. Compostela 43, entre O-Reilly y Progreso: M.8638.

MAQUINAS, BUROS, MUEBLES, JOYAS

Radios, Empeño, compro y vendo: máquinas de escribir, sumar, calcular y coser, archivos-cajas, mimeógrafos, pupitres, equipajes, objetos de Arte satélites y mesas.

FLUSES A $2.00

Proedentes de empeño: pantalones, sobrecamas, zapatos, maletas, etcétera.

La Hispano Cuba

Monserrate 39 y Parque Zayas. A-8054.

BOLSA DE MUEBLES DE OFICINA

Muebles de Caoba en General
MAQUINAS DE ESCRIBIR
Agentes Exclusivos de YAWMAN Y ERBE
Muebles de Acero

TARJETEROS VISIBLES
Sistemas de Archive

RELOJES REGISTRADORES
"CINCINNATI"
Compostela 55, entre Obispo y Obrapía, Teléf. A-7744.

MUEBLES DE OFICINA, COMPRO

y vendo: máquinas de escribir, sumar y calcular, cajas de hierro, archivos, burós, Kardex, libreros giratorios, juegos de recibidor, pupitres, satélites. Progreso 3, esquina Aguacate: M-8638.

MAQUINAS DE ESCRIBIR

A precio de oportunidad liquidamos un gran lote a escoger, Underwood, Remington, Royal Wanderer Smith Broos modernas Remington 12 y otras marcas desde $15 véalas en Merced 66, altos, M-2991.

58- LIBROS E IMPRESOS

LIBRERIA «ALBELA», CONTINUAS novedades científicas y literarias. Libros de Enseñanza Elemental y Superior. Revistas de Modas. Agencia exclusiva «Le Femme Chic», de París; «Chic Parisien» y todas sus publicaciones, las mejores del Mundo. Pídalas en esta librería. Compra y venta de libros antiguos con grabados preferentemente cubanos o que traten de Cuba, Belascoaín y San Rafael: U.5783 Apartado 511. Habana

PARA EL INTERIOR EXCLUSIVA-mente, remitimos gratis Boletín de Liquidación de Libros nuevos y Hoja Infantil con lista de Cuentos y Cuadernos de Dibujos. Carlos M. López, Obispo 74. Habana.

59- RADIOS

LA COMPAÑIA HABANA MERCANTIL

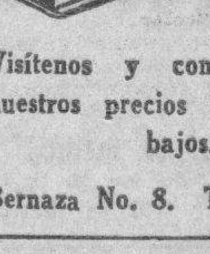

Ofrece un completo surtido de piezas para radio.

Visítenos y compruebe que nuestros precios son los más bajos.

Bernaza No. 8. Telf. M.3585.

SUPERTONE

MODELOS 1936
Equipados con tubos de metal o cristal, onda corta y larga, desde $45.00. Garantizamos oirá con gran volúmen y claridad, estaciones de España, Francia, Alemania, Inglaterra, Italia y toda la América.
VENTAS
DESDE $5.00 MENSUALES
Instalación de antena gratis
Un año de garantía

"EL ARTE MODERNO"
(Mueblería)
SAN NICOLAS NUM. 63
Entre Neptuno y San Miguel, Habana. Territorios disponibles para exclusiva.

M.E.C.D. 2016

VENTAS

59- RADIOS

NEGOCIANTES EN RADIOS. — SE venden 12 aparatos de Radio en muy buenas condiciones sumamente baratos. Estévez número 4.

RADIO GRUNOW DE 1935, TODAS ondas, completamente nuevo. Se da sumamente barato y una lámpara de bronce. San Rafael 141, bajos, casi esquina a Oquendo.

APROVECHE ESTA GANGA. VEN-do magnífico radio R.C.A., cinco bombillos, gran alcance, funcionando perfectamente. Regalo $10.00. Necesidad obliga. Real 50 lado dentista, Puentes Grandes.

RADIOS USADOS, DE OPORTUNI-dad: Tenemos desde $10.00; Majestic: $20.00; Víctor: $25.00 y otros. Hacemos cambios, por radios nuevos. Grunow a plazos, desde $5.00 mensuales, un año de garantía, Jesús del Monte 27, altos, una cuadra Esquina Tejas: M-6212.

RCA. VICTOR 1935, TODA ONDA, 8 tubos. Crosley 1935, toda onda, 8 tubos; Philco 1935 8 tubos; RCA 80; Majestic Superheterodino 8 tubos; baratísimos. Otros desde $10.00. Tubos nuevos 55 por 100 descuento. Obrapía 86, frente Panadería: A-7159.

RADIO MAJESTIC, DE 11 BOMBI-llos, dos bocinas 10». Ningún radio lo supera en sonoridad y alcance. Lo regalo en 60 pesos. Morro y Genio, apartamento número 605. Hay elevador.

APROXECHE GANGA. NECESIDAD obliga mi Majestic 8 tubos como nuevo, 33 pesos. Infanta 105, altos, entre Benjumeda y Llinás., todas horas.

VENDO .RADIOS TODAS MARCAS, muebles todas clases; lámparas, neveras, refrigeradores. Grandes facilidades. A solicitud llevo catálogos a domicilio. A-6314. Escobar 97, bajos, entre San Rafael y San José.

EN $25.99 VENDO PODEROSO MA-jestic de gran alcance prácticamente nuevo adquiéralo y podrá escuchar música y no latas. Véalo en Angeles 9, cerca de Reina.

RADIO VICTOR, DE LO MAS MO-derno: $20.00, por embarcarme. Desearía tratar con particular. Grandes voces y alcance. Tiene poco uso, Neptuno 220, entre Soledad y Aramburo.

60-INSTRUMENTOS DE MUSICA

SE VENDE PIANO CUERDAS CRU-zadas voces perfectas propio para estudio. Muy barato por estorbar. Indio 24, altos.

VENDO: UN REGIO PIANO, MO-derno, casi nuevo y muy barato. No pierda su finísimo oído, con un piano malo. Vea éste y maravíllese, Dragones frente al Teatro Martí.

VENDO EN $90 REGIO PIANO «GI-ralt» último modelo color rubí apenas usado, propio para concierto o canto por sus voces. Buenaventura 33 esquina Concepción. Víbora.

VENDO: UN REGIO PIANO, MO-derno, casi nuevo y muy barato. No pierda su finísimo oído, con un piano malo. Vea éste y maravíllese, Dragones frente al teatro Martí.

LIQUIDACION

Enorme surtido de pianos verticales y de cola, propios para profesional o estudios, al alcance de todas las fortunas. Grandes facilidades de pago.

"LA PREDILECTA"
San Rafael y Oquendo.
Al lado del Bar.
U.2530.

FAMILIA VENDE PIANO DE CON-cierto completamente nuevo, último modelo la mejor marca o primer oferta, urge venta. Calle 12 No. 7, entre F y G, Reparto Batista, frente a la Destilería Habana. X-2139.

AFINADORES

AFINE SU PIANO, POR $2.00, CON toda garantía y seguridad. Manuel Domínguez, afinador mecánico, graduado en la Escuela «Danguard», de New York. Taller de Reparaciones: Zulueta 36 y medio. Telf. M-3046.

AFINADOR COMPOSITOR DE PIA-nos de 4 Conservatorio (Masriera) experto graduado en Michigan, Estados Unidos. Trabajos correctos garantizados. Precios módicos. Salgo campo. Ordenes profesor Vidad Cuvelier, teléfono A-8606.

61— DE ANIMALES

PLYMOUTH ROCK BLANCOS, HUE-vos $-.50 docena, gallo importado 11 meses 8½ libras, $5.00, 9 chivas buena raza, a primera oferta razonable por necesitar local. FO-2539.

DIEZ POLLONAS Y DOS POLLO-nes Gigantes, blancos, 7 gallinas y 2 gallos Brahmas Armiñada, 9 pollonas y 3 pollones. Todos premiados en Exposición. Ganga. Delicias 66, Víbora.

PAJARERIA "LA BOLSA"

Acabamos de recibir, canarios Flautas, blancos y de otros colores, procedentes de los mejores criaderos de las Montañas de Harz, (Alemania). Mejore su cría adquiriendo estos magníficos ejemplares, los mejores que se reciben en Cuba. Neptuno 155, entre Escobar y Gervasio. Telf. U-6947.

Lea ¡ALERTA! al mediodía y el AVANCE por la tarde

VENTAS

61- DE ANIMALES

PECES PELEADORES

Hermosísimos, cola larga a un peso pareja, Barbus Rosados y Barbus Fasiolatus a cincuenta centavos pareja y otras variedades; véalos en «El Faisán», Infanta No. 12 entre Jovellar y San Lzaro.

VENDO POLLONES MALAYOS PU-ra sangre, blancos o negros completamente y un precioso cochecito con un hermosísimo chivo maestro, arreos etc. Boada, Mayía Rodríguez y Perla. Reparto Los Pinos, Habana. Hasta las 4 p.m.

SE VENDE UNA MULA, TIENE 7½ buenas condiciones, muy sana. Para informes San Joaquín 39, depósito de hielo.

"EL CARDENAL"

La casa de las aves, huevos y pollitos de raza: Leghorn, Catalanas del Pratt, Brahaman, Plymounth Rock, Rhode Island Red, Minorcas, Gigantes Jersey, Orpinton y todo cuanto usted desee en Avicultura, pídalo a «El Cardenal», Zulueta 73. Telf. M-4319, Armando González.

VENDO A PRECIO DE SITUACION mulos, corros y arreos de todas clases, caballos, mulos de monta y pony, 4 potros sementales 7 y media cuartas, bonito color. Carros cerrados para lecheros y panaderías. Domingo Jarro, Marino y Atarés. Jesús del Monte. X-2876.

SE VENDEN: POR TENER QUE ausentarse, varias peceras y peces variados, a precios de ganga. Calzada esquina a Diez, Vedado. Telf. F-2613.

VACAS
SE VENDEN

Recentinas, de mucha leche, novillas, toros, una yunta de bueyes de primera, dos caballos caminadores, de más de 7 cuartas. Informes: Ayestarán 1. Telf. U-1129.

62— OBJETOS VARIOS

SE VENDE UNA VIDRIERA, SAN Nicolás No. 110 frente a Cuchillo.

VENDO UNA VIDRIERA FORMA escuadra, propia para tabacos y quincallas, Virtudes núm. 26, casi esquina a Amistad.

REINA 22 ESQUINA RAYO. REMA-tó vidrieras d e tabacos de mostrador y de frente de calle y una máquina de coser y unos enpejos y una nevera. Ofrezcan lo que puedan.

VENDO: 10,000 LIBRAS PLANCHUE-la acerada, de 10 y 15 pies, 4» por 532; remaches, tornillos para carruejes, tubos de ¼ por 48 pulgadas y 53 Todo nuevo y de ocasión. Monte 461. A-9031.

SE VENDE UN CALENTADOR ELEC trico y una incubadora de pollos. Informan: Teléfono F-3802.

VENDO UNA CHALANA 90 PIES largo por 32 manga, carga 2000 sacos azúcar 13 arrobas, lista para trabajar, lancha gasolina 23 pies por 8 manga, motor 5 caballos, nueva, un motor Kellin Perfección 8 caballos, barato. Informes: Justo Suárez, Agramonte 96, Regla o Bar Tropical, Muelle de Luz.

PECERAS: VENDO TRES GRANDES con unos quinientos peces surtido selecto. Teléfono I-3779.

VENDO DIVISION DE VIDRIO. LA doy barata, por no necesitarla. Véala, Angeles 23, entre Monte y Maloja.

SE VENDE UN MAGNIFICO LO-te de 25.000 pies de madera para andamiaje, en magnficas condiciones, con tablones, alfardas desde 4x4 hasta 10x10; está como nuevo y se facilita a un precio sumamente económico. Teléfono U-2242.

Dinero-Hipotecas

63- SOLICITUD

¡NEGOCIO POSITIVO! POR APRE-mio, vendo primera hipoteca de 2,000 pesos, produciendo alto interés, sobre casa, doble valor, en Santa Emilia, Santos Suárez. Hago gran descuento. Prado 19: M-6513.

Dinero en Hipoteca

En todas cantidades, al tipo más bajo deplaza, con la mayor reserva y prontitud.

Miguel F. Márquez
Empedrado 16, altos. Telf. A-8450.

HIPOTECA, DE MIL QUINIENTOS a dos mil pesos, doy en la Habana, en primera hipotéca. Informan: Telf. A-9437.

64- OFERTAS

TENEMOS ORDENES INVERTIR $80.000 casas, solares e hipotecas. Tiene usted algo, escríbanos a 10 de Octubre 596. Alfredo Párraga, o véanos de 3 a 6.

VENDO CREDITO HIPOTECARIO de 3,200 pesos. Lo doy por 1,800 pesos. Aproveche ganga. Informes: Galiano 125, altos. García.

¿QUIERE HIPOTECAR, RESERVA-damente su casa, finca, bóveda? Traiga títulos. Firmará en seguida: $100.00 hasta $10,000. U-3872.

DINERO: DOY EN HIPOTECA PE-queñas y grandes cantidades. También sobre bóvedas, Panteones y automóviles desde $50.00. Bajo interés. Rapidez y reserva. Compro casa Habana o repartos de $3.000 a $4.000. Teléfono I-3167.

DESEA USTED INVERTIR SU DI-nero en inversiones sólidas, en partidas pequeñas y grandes. Tenemos los mejores negocios. Véanos. Bufete, Aguacate 29. M-8445.

DINERO

Doy grandes y pequeñas cantidades en primera hipoteca, desde el 7 por ciento, en adelante, para la Habana y sus barrios. Compro y vendo casas, solares y créditos hipotecarios. Compro y vendo Bonos y Acciones.

JULIO C. GRANDA
Obrapía 33. Telfs. M-5921 y F-5759.

Dinero-Hipotecas

64- OFERTAS

DINERO SOBRE CASAS ALQUILE-res, panteones, créditos hipotecarios, compramos casas de todos precios, administramos propiedades. Bufete, Aguacate 29, Telf. M-8445, de 10 a 12 y 3 a 5.

DINERO

No pierda tiempo. Cuando necesite tomar dinero en hipoteca o Pagarés, vea a M. Fernández, San Ignacio 50. Teléfono M-9272. De 2 a 5. Operación rápida y absoluta reserva.

65- BONOS Y VALORES

BANCO ASTURIANO: COMPRO BO-nos y Acciones. Compro Acciones de la Compañía Cubana de Electricidad. Compro y vendo Bonos y Acciones de todas Compañías, cotizables y no cotizables en la Bolsa. Manuel Piñol, Obrapía núm. 17.

N. GELATS Y COMPAÑIA
106 Aguiar 108 esquina a Amargura

CAJAS RESERVADAS

Las tenemos en nuestras bóvedas construidas con todos los adelantos modernos y las alquilamos para guardar valores de los interesados. En esta oficina daremos todos los detalles que se deseen.

VALORES: COMPRO Y VENDO VA-lores, bonos y cciones, a los más altos tipos de plaza y se pignoran. Doy dinero en primeras hipotecas. Obrapía 17. Manuel Piñol.

PARA LAS DAMAS

70—INTERES PARA LAS DAMAS

MANIQUIES

ULTIMOS MODELOS FRANCESES, acabados de recibir.

Toda modista buena necesita tener uno en su casa.

BOTONES Y HEBILLAS

FORRAMOS botones y hebillas si nos manda la tela de su vestido. Recuerde que la moda es llevar ambos adornos iguales.

PLISET Y DOBLADILLOS

Trabajos rápidos y bien hechos en pliset y dobladillo de ojo. Nuestra casa está especializada en ellos y cuenta con expertas operarias.

OLLADOS Y GABETES

En todos los colores; los hacemos en el acto. Gran moda para los nuevos vestidos.

BORDADOS MECANICOS

Podemos hacer, en bordados, al pasado y cadeneta, todo lo que sea necesario. Precios reducidos.

Comparsas de CARNAVAL

Tenemos el surtido más grande de adornos para disfraces. También telas especiales, que vendemos a precios muy reducidos. Recibimos el «mechón» para pelucas en doce colores distintos, desde el «platinado» al nuevo color de moda en París.

BAZAR INGLES
GALIANO y San MIGUEL

POR UN PESO, SE HACE EL VES-tido que quiera Por 50 centavos, corto y entallo. Se dan clases de corte y contura. Manrique número 28, casi esquina a Animas.

SUS CANAS DESAPARECEN RAPIDAmente con la brillantina «Gema». No mancha. No es tintura. Mándenos dos centavos en sellos y enviaremos muestras. Productos «Gema», Avenida de Acosta 36, Víbora.

BAILADORES: EL QUE QUIERA divertirse, en San Rafael 41-C., esquina a San Nicolás, se alquilan toda clase de disfraces, desde 50 centavos. Abierto toda la noche.

EXTIRPACION

De los vellos de la cara, muslos, piernas, etc., por medio de la electricidad. Tratamiento definitivo y garantizado. Señora Alexander, Calle Tercera número 381, entre 2 y 4, Vedado. Habana.

ULTIMO CORTE PARISIEN, SISTEMA "ALEMANY" NACIONAL

Aprenda corte y costura por este gran sistema. A la primera prueba quedará encantada de su irreprochable corte. No ha de entallarlo. Aprenda cortar lo más complicado del figurín. (Ver es creer). La preparación más sólida y útil para la mujer moderna. Estudios que ofrecen garantías, fáciles y agradables. Siempre sabrá cortar aunque pasen 20 años de nuevas innovaciones. Hágase profesora, obteniendo título profesional en Instituto, San José 9, «La Central», Autora y directora; Matilde Alemany viuda de Raurel. También clases en sucursales, por mis competentísimas profesoras graduadas Srta. Hortensia, Atocha 6, Cerro; Sra. de Orfilia, Luz número 26; Sra. Matutina Alejandro Ramírez núm. 18. Clases a domicilios y Correo, gratis. Sólo al interior, remita sellos. Infómese. Tengo exclusiva dar grandes ventajas lucrativas. Aprovechen oportunidad que brindo hoy.. La mejor organización moderna de Cuba. Vendemos último método explicativo y profusión grabados, al alcance de todas inteligencias. Precios: $4.00 y $4.30 al interior remito.

PARA LAS DAMAS

70- INTERES PARA LAS DAMAS

FUERA CANAS: OBTENGA UN HER-moso color: negro, castaño o rubio, usando la tintura «La Favorita». Teñido del cabello: $3.00. Estuche: $1.00 De venta en todas las Farmacias. Depósito: Virtudes núm. 28.

PELUQUERO MASAJISTA A DO-micilio. Señoras, caballeros y niños. Corte cabello, 30 cts. Masaje facial, 50 cts. corte de pelo, afeitado y masaje, $1.00. 4 a 5 servicios, $1.00. Juan Molina, M-6814.

GOTAS SUBLIMES

Suprima sus canas en 7 días con el uso de las «GOTAS SUBLIMES», olorosas, vegetal, inofensiva. Devuelve al cabello cano su color primitivo, haya sido rubio, castaño, negro. Se aplica como loción de tocador sin las molestias de las tinturas. No mancha y se ve libre de canas un año. Precio: $2.50, al interior 20 centavos más. Pídalas El Encanto, Los Precios Fijos; Peluquería Manzana de Gómez, Droguerías Sarrá, La Americana, Jhonson y Farmacias o a su representante Ramón Gualda, San Miguel 28, (altos). A-9986.

ENSEÑANZAS

75- PROFESORAS-PROFESORES

CLASES EN INGLES. LAS MEJO-res referencias. Escribir: Clasificados, DIARIO DE LA MARINA. A. D.

INFORMACION DE ESCUELAS

Precios y catálogos, gratis. Recomendamos campo, así como Colleges de Negocio. Inglés, Música, etc.

ASOCIACION DE ESCUELAS AMERICANAS
29 AÑOS DE SERVICIO
30 ROCKEFELLEER PLAZA. NEW YORK, USA.
Para informes en La Habana, diríjanse a la Srta.
Margarita D. Campi
Calle B. núm. 247
Vedado

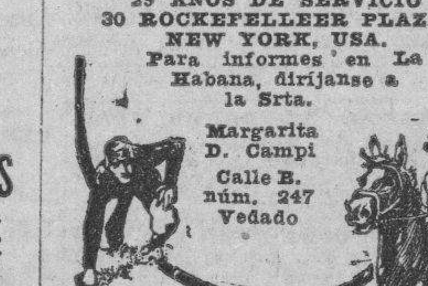

PROFESORA COMPETENTE ENSE-ña hablar inglés en corto tiempo. Especialidad conversación. Mejores referencias. Calle 17 núm. 2-A., Vedado teléfono FO-1360.

CONSULTORIA JURIDICO- LITE-raria. Apartado 1647, Habana. Consultas por correspondencia. Departamento Literario, Departamento Jurídico, Departamento de Idiomas. Estudie: Procurador, Redacción y Estudios Literarios, Inglés. Pila informes.

ACADEMIA RABIÑA

EL DIA 6 DE MARZO BACHILLERATO
EL NUEVO CURSILLO COMIENZA

Clases individuales: Inglés, Francés, Alemán, Taquigrafía «Pittman» y «Gregg», Mecanografía, Ortografía, Teneduría de Libros, Correspondencia Comercial y Aritmética. TAMBIEN CLASES POR CORRESPONDENCIA. Ingreso E. de Ingenieros, Arquitectos y Veterinaria. Curso de Procurador. **Pida Prospectos: Neptuno número 80, altos, esquina a Manrique. Teléfonos: M-7849 y A-9222.**

ITALIANO, ALEMAN, FRANCES, inglés, clases diurnas, nocturnas y a domicilio, ambos sexos. Aguila 155, teléfono A-6639.

ENGLISH INDIVIDUAL AND CLASS instruction in all branches of English. Miss Benet. M-2803.

PROFESOR GRADUADO EN MA-drid y París. Clases a domicilio. Enseñanza elemental y superior. Preparatoria Bachillerato y Normales. Método para aprender pronto el francés. Cuotas módicas. Señor Cid. San Nicolás 3, Teléfono M-3423.

CANTO, DECLAMACION. ES LA diva Maruja González hoy, la primera tiple de España. Quien la descubrió y educó su voz en Cuba. Informes: O-Reilly 32, 2o piso, departamento 20.

$1.50 MENSUAL, 8 ASIGNATURAS, todas inclusive inscribiéndose hoy, Ultimo día. Aproveche: Inglés, taquigrafía, teneduría, mecanografía, gramática, ortografía, aritmética, caligrafía: U-4782, San Rafael 87, A, bajos, Escobar.

CLASES DE INGLES EN MI DOMI-cilio. Dos horas a la semana, $5.00 al mes. F-6470. Señoras y niños exclusivamente.

PROFESORA DE TAQUIGRAFIA «Pittman», Mecanografía al tacto, Ortografía, Instrucción, Corte y Costura, Bordados. Da clases particulares y en Colegios. Enseñanza práctica y rápida. Precios módicos. Telf. X-3406.

PROFESORA FRANCESA, CON TI-tulo, da clases de francés, en su casa o domicilio. Telf. M-8551.

PROFESORA DE 1a. Y 2a. ENSE-ñanza. Se ofrece para dar clases en su casa y a domicilio. Precios módicos. Teléfono F-2646.

BAILES: PROFESORES DE PARIS

Y New York: Maurice y Srta. Santander. Estilos ultramoderno: Fox, Blues, Pasodoble, Son y Tango, etc. Bailes teatrales, Tap y Rumba. Demostración sin compromiso. Enseñanza rapidísima. Privada a damas y caballeros. Día y noche. Precios mínimos. Lealtad 153, altos, esquina a Reina. Vamos a domicilio.

CLASES A DOMICILIO ARITMETI-ca, Algebra, Geometría, Trigonometría, Inglés. Sistema moderno, resultado experiencia estudios en Universidades europeas. Dirigirse a Academia «Medina» Apodaca 2 C o teléfono A-9868, Profesor Penabad.

PREPARACION PARA INGRESO EN la escuela Militar y en la Naval. Clases individuales a domicilio, también colectivas. Profesor experimentado. Precios reducidos. Informan: U-5464. Después de la 1 p. m.

ENSEÑANZAS

75- PROFESORAS-PROFESORES

PROFESORA INGLESA, TIENE AL-gunas horas libres. Llame: Telf. F-3947.

PROFESOR DE BAILES

Precios módicos. Enseñanza rápida: Son, Fox, Tango, Blue, tec., etc. Doy clases a domicilio. Ismael Servelló, Cárdenas número 3, segundo piso.

PROFESOR GRADUADO EN LA Normal Central de Madrid, ofrécese para explicar a domicilio, clases elementales y superiores. Novísimos sistemas didácticos. Sr. Pedrós, L número 164, Teléfono F-4124.

CLASES DE INGLES POR PROFE-sora inglesa, de Londres, Inglaterra, con gran experiencia. Teléfono F-3879.

INGLES, TAQUIGRAFIA (INGLESA y española). Teneduría, Cálculos Mercantiles, Aritmética, Algebra, Caligrafía, Mecanografía y Ortografía. Enseñanza a domicilio, por el Profesor F. Heitzman, Monte 103, altos, M-9247

GUITARRA Y CANTO. ENSEÑANZA rápida. Día y noche. Vamos a domicilio. Jesús María y Habana. Teléfono A-9568.

INGLES. COLEGIOS AMERICANOS

Aprenda inglés rápido, fácil, económicamente. Método modernísimo a base de conversación solamente. Garantía: usted podrá hablar una hora consecutiva en inglés al terminar la segunda lección del curso. Clases individuales $5.00 por mes. Language Research Institute of New York. Profesor Richardson. Representante colegios americanos al alcance de todas las fortunas. Preparación especial en inglés para entrada en los mismos. Lunes, Miércoles y Viernes. Manzana de Gómez 528. M-3868.

NORTEAMERICANO, HABLA Y ES-cribe español, enseña inglés por método de conversación o de otro método. Primera lección gratis. Precio módico. Cooper, Apartado 1010.

INGLES: PROFESOR DE LONDRES. (Ex Oficial del Ejército Británico). Experto en la enseñanza rápida. Clases a todas horas. Farnés, Zulueta 73, altos, apartamento 20.

ESTUDIO LUCILLE, PROFESORA de Baile de salón, escena, «Tap», blue, bailes acrobáticos y cultura Física a damas y caballeros. Clases especiales para caballeros. Malecón 339, teléfono U-2238.

INSTITUTO MUSICAL: EMMA BA-día. Dirigido por competente profesora, graduada del Juilliard Institute, de New York. Ex alumna de Mme. Vengerova y Carl Friedberg. Clases de piano y armonía. Enseñanza Primaria y Superior. Repertorio. Cursos especiales para niños. Informes: F-2051. Calle F. número 205, primer piso, letra B.

76- COLEGIOS

33 CENTAVOS DIARIOS

Por esa pequeña cuota tiene usted internado a su niño o niña en un ambiente puramente moral y educacional, con todas las comodidades hogareñas. INVESTIGUE. Este año puede usted estar tranquila, le indicamos el camino. CAMPOS DE SPORT. Quince mil metros para que sus niños jueguen en sus recreos. Instituto «América Arias», antigua Quinta Malberti, Santa Catalina y Línea del Oeste, Víbora. Teléfono: I-4712, Carlos Caballero Méndez, Director Propietario.

"SAN ELOY"

Colegio y Academia. Fundado en 1907. Primera y Segunda Enseñanza: Preparatoria, Bachillerato, Comercio, Idiomas, Cultura Física. Cursos preparatorios especiales. Admitimos pupilos, medios pupilos y externos. Cerro 620. Telf. I-6002. Pida Prospectos.

INTERNOS, 10 PESOS ADMITIMOS niños ambos sexos, todos los grados. Alimentación abundante y nutritiva. Vigilancia y moralidad. Inglés diario. Estudios comerciales. Colegio Academia Mercantil. Luz 26.

77— ACADEMIAS

ACADEMIA DE IDIOMAS ROBERTS Malecón 31. Teléfono: M-2124. ¿Desea usted aprender inglés? Compre el método Roberts. Se recomienda por sí solo. Distinción. Eficiencia. Garantía. Cuarta Edición: $2.00.

ACADEMIA BRAVO

Matricúlese en el nuevo cursillo de Bachillerato en la Academia «Bravo». Clases por Catedráticos del Instituto. Laboratorio para prácticas de Física y Química: Cuotas: Preparatoria, Primero y Segundo Año: $4.00. Tercero y Cuarto Año: $5.00. También cursos especiales para ingreso en las Escuelas de Ingenieros, Veterinaria y Normales, Contabilidad, Ortografía, Mecanografía y Taquigrafía Pitman y Gregg, (inglés y español). Neptuno 199 y 198, entre Belascoaín y Lucena: U-2627.

OBSEQUIO DE LA ACADEMIA DE COMERCIO

LUIS B. CORRALES

Los que presenten quince centavos en sellos, recibirán una Aritmética Mercantil práctica. Clases: Teneduría de Libros, Taquigrafía, Ortografía, Inglés. Clases de Mecanografía: $1.00 mensual, una hora diaria. Clases individuales, Lealtad 141, entre Salud y Dragones.

ACADEMIA «MEDINA» — COMER-cio, idiomas, preparatoria, Aritmética, Algebra, Mecanografía, Taquigrafía Contabilidad. Esmerada atención. Clases día y noche. Módica cuota. Apodaca 2, bajos, casi esquina a Cárdenas. Mecanografía $1.00.

Interés General

INSTRUYA Y ENTRETENGA A SUS niños, con los magníficos semanarios infantiles: «Billiken», «El Gorrión», «Aladino», «Rataplán», «Paquín» y «Marilu». Pídaselos a nuestros vendedores: Agencia de Publicaciones «Madiedo», bajos del Centro Asturiano, frente al Parque Central, Habana. Telf. A-6466.

Interés General

TRABAJOS DE CONTABILIDAD EN general, por precios módicos. Al industrial le demuestro con números, si gana o pierde a los precios que vende sus productos, con arreglo a sus gastos y promedio de ventas. Telf. I-3287

"EL CRISTAL", ZANJA NUM. 68

U-4118. Señora: no lo piense más. Usted necesitar adaptar sus espejos a las innovaciones que todo modernismo exige. Nuestro obreros—bajo cuyas manos geniales de artistas, «El Cristal» es simepre arcilla dócil—logran alcanzar arabescos caprichosos. Fabricamos, azogamos y adaptamos espejos Absoluta garantía. Telf. U-4118.

SE VENDEN HASTA 300 NARAN-jos injertado, sembrados en latas. Informes: Teléfono U-3321.

ALQUILERES

79— HOTELES

"CAMPOAMOR"

Compostela 106. Teléfono: A-7401. Departamentos con baño privado, agua fría y caliente, luz y teléfono, desde $13.00 mensuales. Interiores y vista a la calle. Comida: $15.00, una persona; y $20.00, matrimonio.

PERLA DE CUBA

Hotel. Economía y confort, en el punto más céntrico de la ciudad. **Amistad núm. 132.** Háganos una visita quedará convencido. Administrador: **F. Fernández.**

HOTEL "IDEAL ROOM"
PRADO 93.B., (POR PASAJE)

¿Desea vivir en casa tranquila, mejor que en su propia casa? Visite esta gran casa, aunque sea por curiosidad. Por dentro la mejor. Precios para matrimonios, con comida y toda asistencia, desde $35.00 a $45.00. Hay apartamentos de dos habitaciones, con balcón y baño a Prado. Exigense referencias de moralidad y pago.

TROTCHA

Calzada y Dos, Vedado. Economa, confort, seriedad. Frescas habitaciones con baño privado y todo servicio. Rodeado de hermosos jardines. Precios de situación. Telf. F-2383.

THE SAVOY
F Y 15. VEDADO.
Telf. F.6616

Situado en un lugar alto del Vedado. Con fácil y frecuente comunicación, con la Ciudad y Repartos. Rodeado de jardines. Con 600 metros de hermosos portales. Las habitaciones tienen ventilación directa, teléfono, baño privado, con agua fría y caliente. Precios moderados. incluyendo tres excelentes comidas. El servicio en mesas separadas, para cada familia.

HOTEL ANDINO
S. LAZARO 490, ESQ. M. U.2553

Unico en su clase. Moderno, céntrico, amplio, fresco, saludable, frente Universidad. Conviene para los que necesiten vivir cerca de los hospitales Calixto García o Mercedes. Habitaciones con baño privado balcón, hermosa vista. Con 3 excelentes comidas: $45.00, matrimonios. Una persona desde $26.00. Apartamentos con o sin muebles y asistencia. Precio sin competencia. Garage propio y ascensor. Esmerado servicio en mesas separadas.

80— CASAS DE HUESPEDES

NUEVA CASA DE HUESPEDES: Magnífican habitaciones con agua fría y caliente, teléfono, buena comida, a precios económicos, elevador. Se admiten abonados al comedor, O-Reilly 52, entrada por Habana.

CASA DE HUESPEDES «LA ISLA» Monte 53, por Factoría. Exclusivamente para personas de moralidad. Habitaciones con balcón a la calle. Espléndidos baños. Edificio moderno. Precios reducidos.

CASA DE HUESPEDES OFRECE magníficas habitaciones frescas y ventiladas, con todo servici o, precios sumamente módicos. Se toman informes teléfono F-6784, Calzada 49 entre H y G. Vedado

HUESPEDES: SE ALQUILA UNA habitación, con baño privado, a hombres solos o matrimonios sin niños, en Reina 13. Tiene que traer referencias.

PALACIO CUETO

Situado dentro de la zona comercial, próximo Departamentos del Estado. Cómodas habitaciones, agua caliente, servicio de elevador, inmejorable comida. Precios reducidos. Muralla esquina a Inquisidor. Teléfono: M-2674.

81— CASAS DE COMIDAS

«LA NUEVA COMERCIAL»

Víveres, vinos importados, comidas, lunch. Apodaca y Cienfuegs. M-4454. Ahorre tiempo cocinando, por menos que usted gasta servimos exquisitas comidas, criolla y española. Expertos cocineros, lista diaria, menús variados, horas fijas, precio mínimo, servicio biciclotas. Encargos para banquetes, meriendas y cenas. La mejor garantía nuestra numerosa clientela.

ALQUILERES

81— CASAS DE COMIDAS

SERVIMOS CANTINAS A DOMICI-lio. Una persona: 40 centavos; dos: 60 centavos. Servicio rápido y hora fija. Pruebe y será nuestro cliente Reina y Angeles, bar «El Polo». (Hable con el cocinero).

82. APARTAMENTOS

EDIFICIO «PADRON», APARTA-mentos, muy ventilados, modernos, decorados, sala, saleta, cuatro cuartos, precioso baño intercalado, saleta comer, cocina de gas, calentador, baño criados. Apartamentos más chicos con todas comodidades. Precios razonables. Neptuno 251, telfonos U-5158 y U-5402.

VEDADO. SE ALQUILA APARTA-mento en casa respetable entrada independiente, vista a la calle, de los piezas, baño privado, garage si desean 11 No. 131 entre K y L.

EDIFICIO
LOPEZ SERRANO
Calle 13 y L. Telf. F-2832. Vedado

Apartamentos de dos y tres cuartos dormitorios, sala, comedor, cocina, baño, cuarto y servicio de criados, incluyendo en la renta: luz, gas, refrigerador, teléfono y garage.

GRAN CASA PARA FAMILIAS MON te 5, antes Hotel «La Purísima», apartamento baño privado, agua caliente, balcón. Habitaciones, lavabo, balcón, $6 y $8, con o sin comida. Se exige moralidad, hay teléfono.

83- DEPARTAMENTOS

SAN PEDRO 12 ESQUINA SANTA Clara, departamento amplio, fresco, agua dentro, habitaciones interiores, baratísimas. Hay elevador y teléfono, departamento con 3 posesiones, fresco, 13 pesos.

CARLOS III 2o. ESQUINA BELAS-coaín departamento con dos salones, lavabo, luz, teléfono, balcón, comida si desea, $18.

FAMILIA QUE EMBARCA ALQUI-la un departamento amueblado. Hay también otro departamento sin muebles. Edificio de 8 pisos y sótano para garage. 6 esquina a 11, Vedado.

84— HABITACIONES

SE ALQUILA HABITACION AMUE-blada fresca, ventilada, ventana al fondo, a hombres solos,, casa de orden, $10.00. Obrapa 63 segundo piso, entre Compostela y Aguacate.

SE ALQUILA UNA HABITACION en casa de familia decente a hombres solos o a matrimonio sin niños, que coman fuera. Angeles 41, bajos, entre Monte y Corrales.

NEPTUNO 64, ALTOS DEL CARME-lo, alquilo espléndida habitación, amueblada agua corriente a matrimonio, con toda asistencia, una pequeña para hombre solo, comida inmejorable, precio económico, Teléfono M-1331.

2 HABITACIONES, BAÑO PRIVADO independientes. Casa americana, $35 mensuales. H 134 casi esquina a 15.

SE ALQUILA UNA ESPLENDIDD habitación, muy fresca y con todas comodidades. Tiene salida al balcón. Neptuno 45, segundo piso.

EN LUGAR CENTRICO: O-REILLY 69 por Villegas. Se alquila una habitación con balcón a la calle, con todo servicio

SE ALQUILAN: EN O-REILLY 5, habitaciones y un departamento de tres habitaciones, con cocina, en la azotea; y un local de planta baja, grande. Baratos.

CALLE C. NUMERO 21, ALTOS. FA-milia seria, alquila dos habitaciones, con o sin muebles, con baño independiente y terraza, a matrimonio sin hijos. Precio módico. Informes, en la misma.

CUBA 86, ENTRE TENIENTE REY y Amargura. Edificio moderno, moral y tranquilo. Habitaciones con lavabos, luz, teléfono, baño caliente, desde $8.00 Dos meses. Personas mayores: A-8309.

AVISO. — ALQUILO UNA HABITA-ción y una accesoria para industria con dos puertas a la calle. Cuba 99. Informa el encargado.

BASARRATE 16½ A ENTRE ZAPA-ta y Valle, casa particular se alquila una habitación a hombres solos. Se cambian referencias. Teléfono U-2147, ingorman.

HABITACION PEQUEÑA HOMBRE o señora trabaje fuera casa familia privada lugar inmejorable Prado 96 segundo piso con o sin muebles. Se exigen referencias Sra. Martínez.

ALQUILO DOS AMPLIAS HABITA-ciones, barrio comercial. Preferible hombres solos. Casa de moralidad, Cristo 4, bajos, entre Teniente Rey y Muralla.

EDIFICIO "CUBA", SEIS PISOS,

Empedrado número 42. Se alquilan amplias y ventiladas habitaciones, muy baratas. Elevador, lavabo, luz toda la noche. Orden y moralidad. Telf. M-5113.

HABITACION CON BUENA COMI-da y desayuno decentemente mueblada, baño de agua fría y caliente; situada céntricamente a hombre solo se alquila. Precio $20.00 mensuales y con teléfono A-0862. Casa particular.

ALQUILO AMPLIA HABITACION con comida en casa de familia respetable a dos personas serias, con referencias, 35 pesos. Otra 30 pesos. Animas 92, altos, cerca Galiano. Hay teléfono.

SE ALQUILA UNA AMPLIA HABI-tación con vista a la calle, anexa al baño, en casa de familia particular, propia para una o dos personas, con todo servicio. Cuba No. 85 y medio, apartamento 3.

9 SEIS PESOS SE ALQUILAN ES-paciosos cuartos en Figuras 94, cada uno tiene su cocina, Luz grátis.

ALQUILERES

84— HABITACIONES

ALQUILASE HERMOSA HABITA-ción Línea No. 111 casi esquina a 12 $15. Informan misma. Vendo cafetera Puro-Aroma. Línea 12, café. Alquila vidriera tabacos cigarros y billetes. Informan cantina señor Fernández.

IDEAL PARA MATRIMONIOS;

Prado 99, frente al Capitolio. Habitaciones modernas y ventiladas, con baño privado y closets. Agua caliente y fría a todas horas. Excelente comida. Gran confort y limpieza. Estricta moralidad.

CASA PARTICULAR, VEDADO: D. número 212, entre 21 y 23. Habitaciones con comida, para personas morales. Precios convencionales.

SE ALQUILA ESPLENDIDA HABI-tación con balcón a la calle. Moralidad. Agua corriente. Teléfono. Aguila, 107, altos.

VEDADO: LINEA 91, ESQUINA A 6. Familia honorable, alquila hermosísima habitación con baño privado. Está dividida, propia para 3 o 4 personas. Da a gran portal. Todo servicio. Cambiamos referencias: F-5632 y F-3569.

VEDADO: SE ALQUILA, A PERSO-na honorable, con referencias, una habitación con asistencia, en casa de matrimonio respetable. Informan: F-5044.

EN LUGAR CENTRICO: O-REILLY 69, por Villegas. Se alquila una habitación balcón a la calle, con todo servicio.

SE ALQUILA UN CUARTO PARA hombre solo, baño intercalado. Trocadero 18, segundo piso.

SE ALQUILA VENTILADA, CLARA y céntrica habitación en la azotea a hombres solos y señora de estricta moralidad. Estrella 30 A, altos.

OBISPO 97, SEGUNDO PISO,

vean lindas y grandes habitaciones con toda asistencia. Todas, con agua corriente. Esmeradísimo servicio. Precio de situación. Véanlas: M-8046.

RESIDENCIA PARTICULAR, PA-

ra matrimonio o caballero honorable. Amplias y claras habitaciones, frente al mar. En la azotea un apartamento con baño, saleta y terraza. San Lázaro 75, esquina a Crespo. Hay teléfono..

VEDADO: CALLE 13 No. 130 EN-tre K y L se alquilan dos hermosas habitaciones con su baño.

SE ALQUILAN HABITACIONES AL-tas, en Dragones número 106. Casa de moralidad. Informan, en la misma.

SE ALQUILAN, EN COMPOSTELA número 75, entre Teniente Rey y Amargura, espaciosos y frescos departamentos y habitaciones, acabados de pintar. Llaves en la misma. Informes: Francisco Torres, Edificio Bacardí, apartamento 421.

85- NAVES Y LOCALES

ALQUILO LOCAL PARA BODEGA, con armatostes, nevera y demás enseres. Mucha barriada. Havana Park. Paradero del Cerro. Teléfono I-6605.

ALQUILO HERMOSO LOCAL, CON vidrieras, calle concurrida, propio para exhibición de radios, efectos eléctricos. Amplia vivienda. Módico alquiler. Más informes: San José 11, bajos.

ACOSTA 54 Y 56 ALMACEN, TODO un salón espacioso, la llave e informes en los altos.

BODEGA, CON ARMATOSTES, MOS-trador, vidrieras y demás enseres, Pérez y Teresa Blanco, Calzada de Concha. Abierta, de 3 a 5, todos los días. M-6204 y F-5113. J. Posse.

LOCAL ESTABLECIMIENTO PE-queño, con vidriera al frente de la calle y estantería, magnífico lugar, cerca del Parque Central, Obispo 127 se alquila. De 9 a 11 a.m.

ALQUILO NAVE MODERNA, DESA-güe 77, con 556 metros, propia para industria. Bien situada, cerca de Belascoaín y tres cuadras de Carlos III. Puede verse a todas horas.

LUYANO Y ENSENADA SE ALQUILA un local de 350 metros y unas habitaciones al fondo y servicios, próximo desocuparse. Informan A-7674.

BARATISIMA: GRAN NAVE, CON doble servicio, propia para industria o comercio, Puente de Hierro. Gómez 5, Santos Suárez: I-3857.

Se alquila la gran nave, en magnífico lugar: **Marqués González. núm. 60.** Propia para industria, comercio o depósito. Informan en Genios esquina a Morro. Telf. M-6747. **$52**

SE ALQUILA ESPLENDIDO LOCAL propio para vender leche en la calle 13 esquina 6 No. 36, Vedado. Puede verse de 1 a 6 de la tarde. Informan en la calle 9 No. 52 esquina a Baños, Vedado.

EN NEPTUNO 164-166 ENTRE ESCO-bar y Gervasio, alquilo moderno local con vidriera. 11.60 mts. de frente. 362 mts. superficie. Llaves e Informes: Empedrado 49 M-3031.

SE ALQUILA: PRIMELLES ESQUI-na a San Cristóbal, Cerro. Amplio y espléndido local, propio para cualquier comercio, industria o depósito Tiene 3 puertas metálicas y una de cedro. Precio de situación. Informan: X-1261.

ALQUILO: LOCAL PROPIO PARA establecimiento. Hubo fonda muchos años, en la Calzada de Concha número 14. Mucha industria y mucho tráfico. Informes: A-9249, Benito.

FOLLETIN 9

EL CANTAR de la MUERTA

Por BARON DE CASAPORTIERRA
De venta en «La Moderna Poesía», Pi y Margall 129, Tel. A-1171.

inverosímilmente, hasta extinguirse casi, desde el juramento hecho con tanta imprudencia durante la última asamblea celebrada por los enemigos del privado, a quien desde aquel momento consideró su víctima y por el que empezó a sentir bien, a pesar suyo, un afecto conmiserativo e irrefrenable que derretía en piedades sus entrañas... Y no obstante, la suerte estaba echada... ya no podía retroceder, las palabras de su juramento y las maldiciones que el Corán arrojaba sobre la cabeza de los perjuros, resonaban con fatídico eco en lo más íntimo de su pensamiento y de su corazón, las amenazas leídas en las menudas y siniestras pupilas de Sidi-Yuf-el-Hach eran una segura sentencia suspendida sobre su cabeza y que no tardaría en ejecutarse si oyendo la vozo de su conciencia y de su sentimentalismo, dejaba escapar aquella magnífica ocasión de satisfacer los anhelos vengativos de los zegríes...

¡¡Oh, no, no...!! ¡¡Mataría!!...

Con un enérgico esfuerzo sacudió de su alma aquella suave neblina de bondad que pretendía envolverla... trajo a su memoria el supuesto desaire del «orgulloso» favorito, que tanto le había irritado en otro tiempo y las palabras ofensivas que su amigo Mahomed había puesto en los labios de Ben-Alhí refiriéndose a él..., y empuñó su gumía con ánimo resuelto.

Le dejó pasar ante sí arrogante y marcial, rozando su blanco jáique con la sombría chilaba de su adversario, sin notar la presencia de éste, con los bellos ojos soñadores fijos en el interior de su propio pensamiento... y... cuando los separaban unos seis pasos, se arrojó sobre él con un rápido movimiento «cainesco» asestándole por la espalda una terrible cuchillada que le hizo exhalar un grito de dolor y de sorpresa y caer sobre su propia sangre, mientras el zenete huía despavorido por la transversal más próxima, con el cabello erizado bajo el turbante y la reluciente hoja homicida llena de sangre, enarbolada inconscientemente en la derecha mano, desatentado y loco, sin reflexionar el riesgo que corría de ser visto por alguien en aquella acusadora e inconfundible actitud.

¡¡Oh, que no era lo mismo matar frente a frente, en lucha leal y noble, que asesinar a mansalva y alevosamente...!! De capacidad para lo primero el alarife había dado gallardas pruebas en más de una ocasión... para lo segundo.. fué asáz desafortunado en aquel primer ensayo, que seguramente no repetiría.

De pronto percibió los pasos de alguien que se acercaba en contraria dirección. La idea del peligro acudió velozmente a su cerebro y se apresuró a envainar el arma sangrienta y a componer su lívida y desancajada fisonomía...

El que se acercaba frente al zenete era Samuel-aben-Neftalí, famoso físico hebreo, tenido por sabio y encantador por su clientela, la más encopetada aristocracia de la Granada árabe.

Era Samuel de mediana edad, y poco menos que mediana estatura, de ojillos vivarachos y penetrantes y poblada barba oscura del propio color de la túnica, una túnica más que modesta, pobre y raída como la de un mendigo.

La aguda mirada del físico taladró el conturbado rostro de Kader y examinó disimuladamente su mano manchada de sangre y la chilaba salpicada de gruesos goterones oscuros que parecían tener el mismo origen que los de la mano, y ocultando cuidadosamente su recelo y modulando un saludo entre dientes al emparejar con el alarife, continuó su camino imperturbable en apariencia, pero en realidad asáz preocupado y caviloso, ganoso de averiguar la misteriosa procedencia de aquella sangre que matizaba las manos y las ropas del presuroso y demudado zenete.

¿Fué el judío quien delató a Kader ante la justicia?...

No podemos asegurarlo, pero parece lo más verosímil, y así lo creyó firmemente el mismo Kader, que, alcanzado por seis fornidos jóvenes que le buscaban de parte del Kaid, fué atado sólidamente y conducido a uno de los calabozos situados en los sótanos de la cárcel, no lejos del en que se consumía el infeliz caudillo cristiano; donde pasó el resto de la noche maldiciendo al hebreo, a Sidi-Yuf-el-Hach, a su fatal estrella y hasta a la funesta hora en que se asoció con aquellos desalmados bandidos que le habían escogido a él como ciego instrumento de su rabiosa envidia y satánico rencor injustificado.

Por lo que pudo oir a sus carceleros, el Sultán le había impresionado tanto el villano atentado contra el noble emir, a quien tanto quería, que había jurado condenar al zenete a morir en medio de los más crueles tormentos.

¡Ah, si él hubiera podido devolver la vida a su víctima aún a costa de los mayores sacrificios!...

El arrepentimiento, pero no un arrepentimiento bienhechor y saludable como suele ser el de los afortunados cristianos, que cuentan para lavar sus culpas con la Sacrosanta Sangre Redentora de un Dios Enamorado que murió por libertarlos del castigo eterno, si no un arrepentimiento desconsolado y estéril, sin luz de esperanza, ni ternura de humildad, ni vislumbres de remedio ni de perdón, se apoderó del alma del desgraciado alarife.

¡En aquellos terribles momentos hubiera dado con gusto su propia vida por borrar de ella aquella hora de odiosa locura, por arrancar de las garras de la muerte al malogrado emir abencerraje!...

—VIII—

Lía de... «alma presente»...

La herida de Said-Ben-Alhí era grave, pero no mortal... él mismo, pasado el primer instante de estupor y aturdimiento, pudo levantarse aunque con algún trabajo y encaminarse a su casa, no lejana del lugar en que le había hecho caer el rudo golpe brutal e inesperado de su enemigo.

Lentamente, penosamente, dejando tras de sí una ancha estela sangrientata, encorvado por el dolor que le producía el profundo corte de la gumía que se había detenido en el hueso, llegó por fín a su palacio extenuado por el esfuerzo realizado, por la mucha sangre perdida y por el dolor vivísimo que se le acrecentaba a cada paso con el roce y el indispensable movimiento de la marcha.

El primero en verle llegar fué Abdallhá, uno de sus esclavos, que le sostuvo amorosamente mientras alborotaba la casa con gritos, gemidos y lamentaciones que congregaron al punto en torno del herido a todo el resto de la servidumbre.

Said-Ben-Alhí, era muy querido de sus siervos, a los que trataba con una benevolencia paternal, que no èra nada coriente entre los nobles árabes de aquella época, déspotas y crueles en su mayoría; el duelo por consiguiente fué de todos los habitantes del palacio, pero bien se pude asegurar que a ninguno afectó tanto y tan dolorosamente la imprevista desgracia como a la linda cautiva cristiana que era precisamente la única que no llenaba el aire de ayes sonoros y plañideras expresiones desesperadas. El dolor de Paloma era mudo y hondo, profundo y recatado como el afecto casto y ternísimo que le inspiraba el garrido príncipe musulmán.

Lía lloraba a grios, mesándose los largos mechones de su espléndida cabellera y rasgando sus vestiduras con ademanes descompuestos de angustiosa desesperación.

Zaida dispuso apresuradamente hilas, vendajes y bálsamos aromáticos, mientras Solimán colocaba a su amo en el bien mullido lecho, y Abdalhá corría en busca del médico Samuel, que en el mensaje atropellado y balbuciente del leal y consternado esclavo halló la clave del enigma propuesto por las manchas de sangre y la visible turbación del fugitivo zenete...

El diagnóstico de Samuel fué muy consolador.

El estado de Said-Ben-Alhí, no sólo no era desesperado, sino que, dada la edad juvenil y complexión robusta del paciente, se podía confiar en un rápido restablecimiento, ya que la herida no había perforado ninguna víscera, si bien por lo pronto exigía un cuidado exquisito y un inalterable reposo.

Paloma se instaló, desde luego, a la cabecera del lecho de su protector con harta contrariedad por parte de Lía, que sentía agigantarse de hora en hora, la llama ardiente de sus rabiosos celos y de su odio lucefiriano por la «insoportable esclava nazarena», como la solía llamar en sus iracundos soliloquios, pero con gran complacencia de Zaida, que acaso se hubiera opuesto resueltamente a poner en manos de la aborrecida hebrea el cuerpo de su venerado señor postrado por la fiebre.

M.E.C.D. 2016

ALQUILERES

85- NAVES Y LOCALES

$12.00 ALQUILO LOCAL PARA CARnicería, o lechería. Crespo esquina a Bernal, con nevera, mostrador, lavabo, todo azulejeado, se da contrato. Informes: Manrique 11.

GRAN LOCAL PARA COMERCIO, se alquila en Mercaderes 33 (Teniente Rey y Amargura). Doy contrato. Informan: Laboratorio Bosque, Tejadillo 36.

$25 Se alquila amplio local, en **18 entre 9 y 11** Frente al Paradero de los Tranvías, propio para comercio. Informes: Genios esquina a Morro. Telf. M-6747.

¡OJO! ALQUILO LOCAL PARA PEqueño negocio, propio para exposición de radios, acabado de pintar y con instalaciones, en sitio céntrico. Véalo, Angeles 23, entre Monte y Maloja.

GALIANO
Y SAN LAZARO
El mejor local de La Habana.
APROVECHE
Unica Oportunidad de Alquilarlo
VEALO Y OFREZCA
CONTRATOS POR AÑOS
Informes: Genios y Morro
Telf. M-6747

87- HABANA

VENDO ESPLENDIDA Y MODERna casa call e Lugareño a media cuadra de Carlos III frente al parque, de dos plantas independientes, todo confort. Precio de situación. Propietario teléfono A-6612.

SE ALQUILAN EN COMPOSTELA número 75, entre Teniente Rey y Amargura, espaciosos y frescos departamentos y habitaciones, acabados de pintar. Llaves en la misma. Informes: Francisco Torres, Edificio Bacardí, apartamento 421.

EN 40 PESOS, SE ALQUILAN LOS espléndidos altos de San José 124, esquina a Marqués González, acabados de pintar; sala, comedor, tres habitaciones, saleta, baño completo, calentador, cocina de gas, cuarto y servicio de criados, con abundante agua por tener tanque y motor para impulsarla. Llaves en el puesto de la esquina de San José. Informes: Francisco Torres, edificio Bacardí, apartamento 421. Teléfono A-7830.

EN 15 PESOS, SE ALQUILA ACCEsoria de lujo, Marqués González letra A, entre San José y San Rafael, acabada de pintar. Compuesta de un salón con servicio sanitario completo. Llaves en el puesto de la esquina de San José. Informes: Francisco Torres, edificio Bacardí, apartamento 421. Telf. A-7830.

SAN MIGUEL 179, A, ENTRE MARqués González y Oquendo, segundo piso alto. Sala, comedor, 3 habitaciones, baño intercalado, cocina y servicio de criados. $30.00, Obispo 53, M-6917.

REVILLAGIGEDO 121-3, POR ALcantarilla, 1o y 2o alto. Sala, comedor, 3 habitaciones, cocina y baño $25.00. Puede verse a todas horas. M-6917.

ALQUILO ALTOS MODERNOS, SAla, saleta, 3 cuartos, baño y cocina en Concordia 184 C, altos, entre San Francisco y Espada, no falta agua. Informan: FO-7970. Llave bajos.

PRADO No. 19 (2o PISO) CASA FAmilia particular alquila una habitación con ventana y balcón al Prado, con toda asistencia.

35 PESOS: VIVES NUMERO 64, ALtos, esquina a Florida: sala, cuatro cuartos, baño completo y de criados. Muy fresca: F-5113 y M-6204. J. Posse.

SAN LAZARO 318, BAJOS, ENTRE Escobar y Gervasio: sala, recibidor, dos habitaciones, baño intercalado, comedor, cocina, cuarto y servicio de criados. Verla, de 9 a 11 y de 2 a 5. Informan: M-2186.

SE ALQUILA REVILLAGIGEDO No. 60, por Misión. Sala, comedor, dos cuartos y demás servicios. Llave en misma. Informan G No. 222 entre 23 y 25. Vedado. Teléfono F-6460.

ALQUILO ALTOS, GALIANO 125, frente a Zanja, propios para Sociedad, 250 metros, todo salón. Informes en la misma. Telf. M-4461.

SE ALQUILAN

JOVELLAR No. 33 A.
Entre Hospital y Aramburo, segundo piso. Sala, comedor, tres cuartos, baño intercalado, cocina, cuarto y servicio de criados, $34.00.

MALECON No. 341
Entre Gervasio y Belascoaín. Primer piso, acabado de pintar totalmente, recibidor, sala, comedor, tres cuartos, baño, cocina, cuarto y servicio de criados, terraza interior: $60.00.

LEALTAD No. 88 A.
Entre Neptuno y San Miguel. Segundo piso, amplio, sala, comedor, cuatro cuartos, baño, cocina y demás comodidades. $45.00.

N No. 221
Esquina a Jovellar, altos. Sala, saleta, comedor, tres cuartos, cocina y baño: $30.00.

VEDADO.
19 No. 252
Altos, entre E y F. Sala, somedor, cuatro cuartos, baño intercalado, cocina y servicio de criados, $60.00.

JESUS DEL MONTE
10 de Octubre N. 58.
Se alquilan un primero y segundo pisos, sala, comedor, tres cuartos, cocina cuarto y servicios de criados, $30 y $27.00.

INFORMAN:
THE NATIONAL CITY BANK BANK OF NEW YORK DEPARTAMENTO DE ADMINISTRACION DE BIENES
A-9897 Y A-9871

ALQUILERES

87— HABANA

ALQUILO: INDIO 13, BAJOS. COMpuestos de sala, comedor, 3 habitaciones, baño completo, cocina y demás servicios. Acabada de pintar. Las llaves enfrente.

MALECON 27 ALTOS, ENTRE CRESpo e Industria casa amplia con habitaciones 2 salas, comedor y servicios de criados. Dr. Sola, M-2943 y FO-2980.

NEPTUNO 229, ALTOS MODERNOS, recibidor, sala, comedor, tres cuartos, baño intercalado, cocina, cuarto y servicios criadas. Llaves en los bajos. Informa F.O-2209.

SE ALQUILA UN PRIMER PISO en $30.00 con todo el confort moderno en la casa Valle 31 al lado de la esquina de Infanta. Informes teléfono M-4671.

ALQUILO TROCADERO 57 ESQUIna Amistad linda casa sala, comedor, dos habitaciones, regio baño moderno intercalado, lavadero y cocina. Informes en la azotea, al teléfono M-6453.

ALQUILO EN JESUS MARIA 17, apartamento primer piso moderno 3 cuartos baño completo intercalado para personas de gusto. Informan: teléfono I-5844.

ARAMBURO 11, ESQUINA A JOVEllar. Se alquila casita moderna, con pequeña sala, un cuarto y servicio. Puede verse, de 3 a 6. Informan en «La Casa Pérez», Neptuno 79. Telf. M-6224.

PRADO 111, ENTRESUELOS, PROpios para oficina. Se alquilan, muy baratos. También en la azotea, se alquila una amplia y fresca habitación, con todo el servicio, si se desea.

SE ALQUILA: TENERIFE 71, PRImer piso: sala, saleta, cuatro habitaciones, baño intercalado, comedor, cocina, cuarto y servicio de criados. Monte 170. Telf. M-3216.

SANTIAGO 36, ALTOS, FRESCOS Y modernos. Sala, comedor, 2 habitaciones, baño intercalado, cuarto y servicio criado. Llame bodega Alfonso. M-6193.

SE ALQUILAN ALTOS MODERNOS acabados de pintar. Figuras 25 entre Manrique y Tenerife, sala, comedor, tres habitaciones, baño completo cocina gas. Llave bodega esquina a Manrique, una cuadra de Monte.

ALQUILO HERMOSO PRIMER PIso en moderno edificio Condesa 46A esquina Lealtad, sala, comedor, dos habitaciones, baño intercalado, cocina gas, balcones ambas calles, llave en Tostadero informan Lealtad 188 3o.

SE ALQUILAN LOS MODERNOS altos de Rayo 37, entre Reina y Estrella, sala, recibidor, tres cuartos grandes, comedor, cocina y servicios completos. Informan en los bajos.

ALQUILO CASA, SAN RAFAEL 295, bajos, cerca de la Universidad. Todas las comodidades. Precio: $34.00. Informan: 23 número 400. Llave en los altos.

INDUSTRIA 113 ENTRE SAN MIguel y Neptuno, magníficos altos. Sala, saleta, gabinete, comedor, cinco habitaciones, tres baños, cuartos baño criados. Llaves en la misma Teléfono F-4845.

SE ALQUILAN: JOVELLAR NUMEro 27, entre Aramburo y Hospital, apartamentos de sala, comedor, dos cuartos, baño y cocina. Llave en los mismos: U-5858.

SE ALQUILAN: JOVELLAR NUMEro 51, entre Espada y Hospital, tamentos de sala, dos habitaciones, baño y cocina. Llaves en los mismos Informes: U-5858.

SE ALQUILA: MAZON NUMERO 36, entre Valle y Zapata. Casas de sala, comedor, tres cuartos, baño, cocina y servicio de criados. Llaves en la misma. Informes: U-5858.

SE ALQUILA: SAN LAZARO NUMEro 488, entre Espada y Hospital: apartamentos de sala, dos cuartos, baño y cocina. Llaves en los mismos. Informes: U-5858.

SE ALQUILAN: VAPOR NUMERO 2 letra A., entre Marina y Hornos, apartamentos de dos habitaciones, baño y cocina, con luz. Llaves en los mismos. Informes: U-5858.

SE ALQUILAN: VAPOR NUMERO 47, entre Espada y Hospital. Casas de sala, comedor, dos cuartos, baño y cocina. Llaves en las mismas. Informes: U-5858.

ECONOMICAS

Casas de sala saleta, comedor, 2 3, 4 y 5 habitaciones, baño intercalado, cocina, cuarto y servicio de criados, en los mejores lugares de la Ciudad.

HABANA	
Lugareño 23, bajos	25.00
VEDADO	
Calle 13, esq. a M.	22.00
Calle C. número 272, entre 27 y 29	$ 10.00
Calle 22 número 24, entre 17 y 19	22.00
VIBORA Y CERRO	
San Lázaro 35-C., altos, Víbora	20.00

OFICINA, GENIOS ESQ. A MORRO TELEFONO: M.6747

SE ALQUILA: OQUENDO NUMEro 24, apartamento de dos habitaciones, baño y cocina, con luz, desde $12.00. Telf. U-2208.

ANGELES 27, BAJOS, ENTRE MAloja y Sitios. Se alquilan en 30 pesos mensuales, para oficina, mueblería y cualquier otro comercio. Informes y llave, en la misma. Puede verse, de 9 a. m. a 2 p. m.

ALQUILO COMODO PISO ALTO Edificio Recarey situado Belascoaín 95, tiene cuatro habitaciones, sala, saleta, doble servicios es propio para personas de gusto. Hay elevador.

VIRTUDES 143 E, ESQUINA GERvasio, alquilo primero sala, recibidor, tres cuartos, baño comedor, cocina y servicio criados. Llave e informes en la bodega.

EL PRIMER PISO DE LA ESQUIna favorita de Animas y Blanco, se alquila en $45, es moderno y amplio. La llave en el mismo. Se está pintando. Informan teléfono M-2211.

ALQUILO CARDENAS 57, BAJOS, en $35.00, con sala, comedor tres cuartos, buen baño. Llave en la misma. Informes Bernaza 23, Tintorería.

ALQUILERES

87- HABANA

ALQUILO 50 PESOS, MODERNO Y fresco 2o piso. Industria 6, sala, recibidor, comedor, 5 cuartos, doble servicio. Llave en el bajo.

88 VEDADO

VEDADO. SE ALQUILAN LOS BAjos de J 205 entre 21 y 23 cuatro habitaciones, dos baños intercalados, garage para dos máquinas, dos habitaciones con baños para sirvientes. Informes en los altos, F-3978.

SE ALQUILA UN SEGUNDO PISO de la casa Calzada número 7, entre M y N, compuesto de sala, recibidor, cuatro habitaciones, baño intercalado, saleta de comer, cuarto de criados con servicio y cocina. Precio último $64. La llave al lado Edificio Alfaro, preguntar por Andrés. Informes: F-4500.

$33 ACABADA FABRICAR ALTOS, B 296. Sala, comedor, 4 cuartos, otro azotea, lujoso baño intercalado, entrada independiente criados. Enséñase 11 a 6. Dueño 29 No. 26.

SE ALQUILAN EN LO MAS ALTO del Vedado, calle 6 entre 25 y 27, unos amplios y preciosos altos, con portal, living-rom, sala cerrada, cuatro habitaciones, dos más para gabinetes, comedor, lindo pantry y cocina y demás comodidades, acabado de fabricar por Max Borges. Informan en los bajos.

ALQUILO ALTOS, DIEZ Y TRECE, dos terrazas, sala, recibidor, comedor, seis habitaciones, baño, pantry, cocina, garage, cuartos y baños criados. Llaves en los bajos. Informes: Telf. F-5167: 80 pesos.

SE ALQUILAN LOS ALTOS DE 17 número 88, entre M. y N., compuestos de sala, recibidor, 4 habitaciones, baño, cocina y terraza al fondo. Verla, de 1 a 3. Informes: Telf. I-6211.

SE ALQUILA: CALLE 23 NUMERO 197, entre H. e I., jardín, portal, sala, recibidor, 4 habitaciones, hall, comedor, cuarto y servicio de criados, baño completo y patio grande. Amplia, fresca y antigua. F-3185.

SE ALQUILA PRECIOSA CASA ENtrada del Vedado, seis habitaciones, 2 baños completos, cuarto costura, comedor al fondo, cocina, cuarto de criados, garage, calle J 211, entre 21 y 23. Informan en la misma.

F. ESQ. A 21
Altos nuevos, decorados, 3 habitaciones, baños espléndidos, cuarto y servicio de criados, muy frescos. Precio muy módico. Informes: Telfs. M-2037 y F-4407 y en bodega de la esquina.

ELEGANTES Y FRESCOS BAJOS, 27 número 421, esquina a Cuatro, Vedado. Hermoso terreno, sala, porch, comedor, pantry, 4 habitaciones, baño intercalado, cuarto y servicio de criados, garage, etc. Llaves, en los altos. Informes: M-7245.

VEDADO SE ALQUILAN LOS ALtos de la calle 28 entre 25 y 27, Ampliación Vedado, con sala, comedor, cinco cuartos y buenos servicios. La llave al fondo. Informan Cuba No. 44, bajos, teléfonos M-2690 y FO-2960

VEDADO. CASA SALA, HALL, CUAtro habitaciones, comedor baño cuarto criados. Tercera 278 entre Baños y D. Informan Tercera 280 Telf. F-2859

SE ALQUILA EN 33 Y 6, VEDADO, Reparto San Antonio, un cuarto y garage en $7.00, garantía dos meses. Informes U-2340.

EN $35 ALQUILO CASA CALLE B No. 290, sala, comedor, tres habitaciones, baño completo, cuarto y servicio de criados. Informan calle F No. 228. Teléfono F-3464.

VEDADO. CALLE 8, No. 206 ENTRE 21 y 23, alquilo casita nueva con jardín, portal, sala, 3 cuartos, baño, comedor, cocina gas y baño criados. Informan en los altos.

VEDADO: CALLE SEIS NUMERO 197, entre 25 y 27. Bajos modernos: sala, recibidor, tres grandes habitaciones, baño intercalado, comedor al fondo, cuarto y servicio de criados, patio, traspatio y lavadero: 55 pesos.

VEDADO. SE ALQUILAN LOS BAjos de 15 entre 10 y 12, No. 470. Jardín, portal, sala, hall, seis habitaciones, dos baños, comedor, cuarto y servicio criados garage, frutales, cocinas. Precio $75. Informan FO-1693

SE ALQUILA: CALLE DIECISEIS número 3, entre Nueve y Once, Vedado. Casas de sala, comedor, dos cuartos, baño y cocina. Informes y llaves, en las mismas. Telf. U-5858

SE ALQUILA: CALLE C, NUMERO 196, entre Veintiuno y Ventintitrés, Vedado. Casas de terraza, recibidor, sala, cuatro habitaciones, baño, pantry, cocina, comedor, cuarto y servicio de criados. Llaves en la misma, de 2 a 5 de la tarde. Informes: U-5858.

ONCE NUMERO 125, ESQUINA A L., piso alto, moderno: sala, comedor, terraza, 3 cuartos, baño completo intercalado, cuarto y servicio de criados y garage: 60 pesos. Llaves e informes: L. número 106, a la vuelta: F-2124.

CALLE 15 ENTRE 2 Y 4, VEDADO, alquilo casa altos y bajos, sala, saleta, comedor, repostería, 6 cuartos, baño, dos servicios, un cuarto criado. Informan Cuba 49, teléfono: F-3440.

89. CERRO Y PALATINO

SE ALQUILA LA CASA LA ROSA No. 3 C altos, entre Vista Hermosa y Falgueras, Cero. Compuesta de portal, sala, recibidor, 3 cuartos, baño intercalado, comedor, cocina, cuarto y servicio de criados, Informes: Villalza M-1208 89

ZEQUEIRA 52, ENTRE CRUZ DEL Padre y Arango, Cerro. Se alquila casa moderna, sala, comedor, tres cuartos, baño intercalado y cocina. Llaves en los altos. Informes: M-2863 y F-3131.

90—MARIANAO Y SUS REPTOS.

AVENIDA DEL RIO No. 23, ALquilo casa moderna, garage, sala, recibidor, tres habitaciones y dos en la azotea, media cuadra de tranvías y ómnibus de la Calzada de Columbia. Informan: de 8 a 12 a. m. y de 2 a 4 p. m. FO-3304.

ALQUILO LA CASA CALLE 6 ENtre 13 y 15, Almendares con 4 cuartos, 2 baños, dos de criados sus servicios, garage etc, informan en la misma de 3 a 6 p.m.

ALQUILO: OCHO ENTRE TERCEra y Quinta Avenidas, Reparto Miramar, chalet de dos plantas, portal, sala, recibidor, comedor, pantry, cocina garage, 5 cuartos, 3 baños y demás comodidades, para personas de gusto. Aguilera. A-6174 y U-6509.

ALQUILERES

90—MARIANAO Y SUS REPTOS.

REPARTO ALMENDARES. FRENTE a la Panadería 1a de Aguiar se alquilan los altos y bajos por separado precio: 23 pesos, dos meses fondo. Informan FO-2636.

ALQUILO CASA MODERNA, ACAbada de pintar, jardín, portal, sala, saleta, tres cuartos y servicios. Calle Infanta entre Paseo y Beales. Marianao, 12 pesos.

AVE. DEL RIO, ALTURAS DE ALmendares, modrena, con garage, portal, sala, comedor, biblioteca, pantry, cocina, cuarto y servicios de criados, cuatro amplias habitaciones de familia con dos lujosos baños, siete closets. $65 último. Informan FO-2129.

CALLE 14 ENTRE COLUMBIA Y Almendares, Alturas Almendares, jardín, portal, sala, hall, vestíbulo, 6 cuartos, dos baños, comedor, garage, cuartos criados, $70.00. Informes: F-6354.

REPARTO BUENAVISTA, TOME OMnibus ruta 28 o ruta 9, 5a Avenida entre 5 y 6. Precioso apartamento para matrimonio. Jardín, gran sala, come'or, una habitación, baño completo y cocina; todo nuevo; closets para ropa, $20 mensuales. Dan razón en la misma y en el Trust Company of Cuba, Obispo No. 53.

BUENA VISTA EN $20 ALQUILO altos esquina fraile, 4 cuartos, cocina, baño completo. Llave en la mismo. Informan F-3307.

MARIANAO: SE ALQUILAN DOS casas modernas de portal, sala, comedor, tres cuartos, baño intercalado y cocina, con unos 4,000 metros cuadrados de terreno de cultivo cada una. Situadas en la calle Reina y Línea de la Playa, a dos cuadras del Paradero de Quemados. Llaves e informes en General Lee número 3, encargado: M-2863.

SAMA 25, MARIANAO: DOS SALAS, zaguán, 9 cuartos, galería, baño completo, patios con frutales, propia para Sociedad o Club. Llaves en la misma. Informes: Bufete Sola: Telf. M-2943. Ruz.

91. J. DEL MONTE Y VIBORA

SE ALQUILA EN LA CALLE SEgunda No. 9, entre Gertrudes y Josefina (Víbora) una magnífica casa con cuatro cuartos, sala, saleta, cocina, baño, patio y portal, llave en la misma. Precio: $20.00. Informan en «La Elegante». Teléfono M-1798.

VIBORA. SANTA CATALINA 111, entre Lawton y Armas. Sala, saleta, 4 habitaciones, baño, comedor, cocina y servicios de criados, $30.00. Obispo 53, M-6917. Puede verse a todas horas.

VIBORA. 10 OCTUBRE 652 ESQUIna a Gertrudis, portal, sala, recibidor, 3 habitaciones, comedor, baño completo cocina; azotea 2 habitaciones. $35.00. Obispo 53, M-6917. Puede verse a todas horas.

JESUS DEL MONTE 156
Altos modernos, con sala, recibidor, cinco habitaciones, terraza, cocina, baño y servicio de criados, $30. La llave al lado, encargado. Informes: Omoa 14 D, M-3225.

SE ALQUILA: CONCEPCION 31, ENtre San Lázaro y Buenaventura: sala, recibidor, 4 cuartos, baño, comedor, cocina, patio y traspatio. Informan: A-8763. Se puede ver, de 2 a 5.

ALQUILO: EN LO MEJOR DE LA Víbora, una cuadra de la Calzada, frente Iglesia Padres Pasionistas, en 30 pesos, hermosa casa moderna, con sala, recibidor, tres habitaciones, cuarto y servicio de criados, garage, despensa y patio. Informan en la misma. Sr. Suárez, Buenaventura 72. Telf. I-6289.

SAN BUENAVENTURA No. 35 ENtre Milagros y Santa Catalina. Se alquila un chalet compuesto de dos plantas, sala, recibidor, comedor, 4 habitaciones, hall, terraza, garage y cuarto de chauffeur toda decorada. Para persona de gusto. Informan en frente No. 12; para más informes: M-8516.

SE ALQUILA QUIROGA 4 B, CERca de la Iglesia Jesús del Monte, sala, saleta, tres cuartos, cuarto baño, cuarenta garantía, veinte mensual. Llave bodega, dueño Tel. I-4344.

SE ALQUILA: LA BONITA CASA, Flores 9, Jesús del Monte. Compuesta de portal, sala, comedor, 2 habitaciones, baño intercalado moderno, cocina, patio y cuarto pequeño, en la azotea. Informan: Bufete de Fernández y Cuadrado, O-Reilly 26, altos. Telf. M-2602.

SE ALQUILA PRECIOSA CASA, EN Carmen 4, cerca a Maristas y Salesianos. Informes. Telf. I-3753.

SE ALQUILA: ACABADO DE PINtar, hermoso chalet de dos plantas, situado en la calle de Carmen esquina a Luz Caballero, Loma del Mazo: sala, hall, 6 cuartos, comedor, cuarto de criados, baño y garage. Informes: M.9100 y M.7638.

92—STOS. SUAREZ Y MENDOZA

VEA ALTOS CORTINA 42 ENTRE Santa Catalina y Milagros, a media cuadra de la línea Santos Suárez. Terraza, sala, comedor, 2 grandes cuartos, baño completo, cocina gas y carbón. $23.00.

MODERNOS ALTOS: ZAPOTE 95, entre Paz y Gómez: sala, saleta, comedor al fondo, servicio de criados, cuatro habitaciones, baño intercalado, Media cuadra de ómnibus y tranvías. Informan en la misma.

ALQUILO ESPLENDIDOS ALTOS baño intercalado, Vega 51 A entre Tamarindo y Línea, frente La Ambrosía». Informan en la misma. Preguntar por Correa. Ultimo precio $18.

SE ALQUILAN HERMOSOS ALTOS, Paz, 31, entre Zapotes y San Bernardino, frente a doble línea, Compuesta de sala, hall, comedor, 2 cuartos, baño intercalado, cocina de gas y carbón, terraza y patio.

SE ALQUILAN HERMOSOS ALTOS en Paz 31, frente doble línea de tranvías compuestos de sala, 2 cuartos, comedor, hall, baño intercalado terraza y patio.

PRECIOSO CHALET SANTA CATAlina y Cortina, Paradero Santos Suárez, Sala, recibidor, gabinete 5 dormitorios, comedor, pantry, dos baños, cocina, jardín, patio traspatio, garage. Informes I-4604. En la misma M-2410.

ALQUILERES

93- LUYANO

SE ALQUILA LA CASA M. INFANzón 3 esquina a Concha, Luyanó, con todas comdidades. Informan en la misma. a todas horas.

PEDRO PERNAS 75 ENTRE PRUna y R. Enríquez, casa con portal, sala, tres cuartos, baño intercalado, comedor, cocina, patio. Muy fresca. Precio: $20.00. Informes A-0146.

LUYANO No. 25 FRENTE A DORA, alquilo casitas con sala, dos cuartos, comedor y servicios, sólo $14.00. Infórmase en la altos.

94- LAWTON Y BATISTA

ALQUILO HERMOSO CHALET, FAbricación rústica y comodidades, para extensa familia, garage y preciosa vista. Cerrada entre 13 y 14, frente Havana Central Amp. Batista. Informes Santa Catalina y J. B. Zayas, I-3997.

SE ALQUILA LA CASA CALLE DOlores casi esquina a Veinte, Lawton, compuesta de portal, sala, comedor, baño intercalado, tres habitaciones, d spensa y patio. Informan: teléfono M-2225.

95- A. APOLO Y CALABAZAR

ARROYO NARANJO
HERMOSA CASA-QUINTA
Luz esquina a Soto,, cómoda y ventilada, con 3 portales, sala, comedor, hall central, cinco amplias habitaciones, 2 baños intercalados, pantry, comedor de criados y cocina, garage, amplia acomodación para criados, jardines y frutales. Informan: M- 2037 y F-5694.

98— ALQUILERES VARIOS

ALQUILO BODEGA BUENA OPORtunidad para el que quiera independizarse, no tiene que hacer gastos; alquiler barato. General Lee y Durege informes en la misma.

PLAYA DE GUANABO: ALQUILO por temporada de Verano, departamento amueblado, portal independiente, servicio y cocina. Vista hace fe. Informan: I-7500. Herrera, San Julio 70, Santos Suárez.

SE SOLICITAN

99- SOLICT. DE ALQUILERES

SE DESEA ALQUILAR UNA CASA de los plantas situada en la zona de Prado a Belascoaín y de Colón a Monte para industria con toda clase de garantías. Informes: teléfono M-1212. S.A

TOMO EN ALQUILER CASA NO menor de quince habitaciones. De Belascoaín a Monserrate. Trato directo con el dueño. Informe por escrito a P. P. Anuncios Clasificados de la Marina.

100. PESONAS DE IGNORADO PARADERO

LUIS VEGNIORY, EX DIRECTOR de la Escuela San Antonio de Padua. Un antiguo alumno, desea conocer su paradero. Informar: Telf. U-5713.

REMIGIO CRESCENCIO DIEZ, QUE vivió en Inquisidor 17, o a sus herederos, lo locita el señor Zenea para algo que los beneficia Teléfonos U-6096 y X-1796. Josefina 2, Víbora

101- PERDIDAS

HABIENDOSELE EXTRAVIADO AL señor Ramón Zapico Meana, el certificado número 306 por once acciones del Banco Asturiano de Ahorros, S.A., de a $50 cada una, se suplica a la persona que lo haya encontrado, lo entregue en Avenida de la República número 299, primer piso.

102. AGENCIAS COLOCACIONES

"LA MATANCERA": A.7740
Servimos rápidamente: criadas, cocineras, choferes. Toda clase de servidumbre y empleados de ambos sexos, con referencias. Sol número 111, entre Egido y Villegas.

AGENCIA «JOSEFINA», CUBA 60: M-3339. Si necesita servidumbre formal y con referencias, llame a esta Agencia. Tenemos colocaciones de 15 y 20 pesos, para manejadoras, criadas y cocineras. No cobramos adelantado.

103- CRIADAS Y CRIADOS

SE SOLICITA UN CRIADO DE MAno, joven, blanco, con buenas referencias de casa particular y que sepa servir a la rusa. Sueldo: 15 pesos y uniformes: Calle Doce, entre Quinta y Séptima Avenidas, Reparto Miramar, de 9 a 12 y de 2 a 6.

SOLICITO CRIADO PENINSULAR para limpiar máquina, cocina y jardín. Informan en Bella Vista y 2a. 3 cuadras después del Paradero de Havana Central, Víbora.

SOLICITO ESPAÑOLA, SERIA Y trabajadora y que duerma en la colocación, para limpieza de dos personas. Sueldo: 10 pesos. Maloja 119, de 2 a 5.

SE SOLICITA UNA MUJER ESPAñola, para limpiar y lavar. Sueldo: 15 pesos. Calle 23 número 305, entre B. y C., Vedado.

SE SOLICITA UNA CRIADA DE color, de mediana edad, (no se quieren jóvenes) para cuidar a una anciana inválida. Tiene que hacer algún lavado pequeño. Ha de traer referencias. Sueldo: 15 pesos. Calle 29 No. 38, entre A y B. Vedado. De 9 a 10 de la mañana para hablar.

SOLICITO UNA CRIADA PENINSUlar, joven, para limpieza de cuatro de familia. Tiene que dormir en la colocación y traer referencias. Si no sabe trabajar, que no se presente. Sueldo: 15 pesos. Calle Doce número 21-F., altos, edificio Munguía, Vedado.

SE SOLICITA UNA MUCHACHITA blanca para cuidar un niño de 4 años y lavar la ropa de un matrimonio. Tiene que dormir en la colocación Calle Salud No. 5.

104- COCINERAS Y COCINEROS

SOLICITO UNA COCINERA ESPAñola o de color en la misma una criada de mano o manejadora. Sueldo 15 o 20 pesos. Pregunte en la bodega de la call e 25 y G. Vedado.

SE SOLICITA UNA JOVEN ESPAñola ,para cocinar y limpiar. Que duerma en la colocación. Sueldo: 14 pesos. Baños número 6, entre Tercera y Quinta, Vedado.

SE SOLICITAN

104- COCINERAS Y COCINEROS

SE SOLICITA UNA COCINERA JOven, blanca tenga referencias de casa particular y sepa de repostería y que duerma en la colocación. Sueldo: 15 pesos. Calle Doce, entre Quinta y Séptima Avenidas, Reparto Miramar, de 9 a 12 y de 2 a 6. Se da uniformes.

SE SOLICITA UNA MUCHACHA PAra cocinar y limpiar en casa de matrimonio solo, que sepa su obligación. Jesús del Monte 105. Altos.

SE SOLICITA MUCHACHA ESPAñola para cocinar y limpiar. Que duerma en la colocación. Sueldo: 10 pesos. Milagros y Delicias. «Villa-Celia»

105- MANEJADORAS

SE SOLICITA UNA MANEJADORA, que traiga buenas referencias. Calle Almendares número 22, Marianao, Reparto Nogueira.

113-OPERARIOS Y APRENDICES

SE SOLICITA UNA OPERARIA, PAra coser sombreros de señora a máquina y una media oficiala, para coser a mano sombreros de señora. Informan: San Rafael 5, Baranda y Rego.

114- AGENTES Y VENDEDORES

SOLICITO ACTIVOS AGENTES EN todas las ciudades y pueblos de la República, para la venta de tres artículos gran consumo magnífica utilidad, B. A. García. Apartado No. 1768. Habana

SE SOLICITA UN VENDEDOR, PAra las boticas de plaza. Imprescindible experiencia y referencias. No se atiende, sino exclusivamente por escrito, dirigiéndose a Laboratorio Herrera, Calle K. número 8, Vedado.

¡COMENZO LA ZAFRA! GANE DInero. Escriba inmediatamente a Pérez Casellas y Compañía, apartado número 572, Habana y obtendrá la Agencia de los conocidos productos de belleza «Luna de Plata».

AVISO: SOLICITAMOS AGENTES-Vendedores, **Interior, solamente,** perfumería general. Estuche-muestrario: $0.50, franco porte. E. G. Salazar, San Juan de Dios 17, bajos, Habana.

Agentes locales, excepto Habana, Camagüey y Santiago, para la
PASTA BLANCA

Dirigirse, dando referencias a WALK-OVER, Santiago de Cuba.

SOLICITANSE EN TODAS LAS CIUdades, pueblos y centrales de la Isla: Agentes experimentados en ventas a domicilio, para la venta de las maravillosas Cafeteritas eléctricas y de alcohol «Solac». Unicas premiadas en varias Exposiciones por su perfección científica. Gran demanda. Venta fácil. Personas activas y bien relacionadas pueden ganar mucho. Pidan detalles y condiciones, enviando informes a Juan B. Cobo Martínez, edificio La Metropolitana 210 y 211, Habana.

115- OFICINISTAS

SE SOLICITA, PARA MEJORARlo, joven que sepa alguna contabilidad y que esté actualmente empleado por más de 3 años, en **empleo comercial.** Llame: Telf. M-6463 para fijar entrevista.

116- SOCIOS

PARA FABRICAR HERMOSO TErreno de esquina en calle principal de doble vía, en la Habana, libre de gravámenes, deséase un socio. Directamente dueño calle F No. 266, Vedado.

SE SOLICITA UN SOCIO CON 1.500 pesos para ampliar un negocio en marcha, deja buena utilidad. Informan teléfono U-2992, Martínez.

117- SOLICITUDES VARIAS

SE SOLICITA PERSONA QUE DEsee compartir oficina. Manzana de Gómez No. 407.

NECESITO MUJER INDEPENDIENte para atender casa señor solo, otra para una creche, otra para dependienta; y otra para hotel. También necesito un criado, y un chauffeur. Compostela 58.

FARMACEUTICO QUE TIENE FARmacia, solicita práctico que tenga dinero para aumentar un negocio. San Lázaro No. 402. Habana. No se informa por teléfono.

COMPRAMOS GUANTES, PAÑUElos y cuellos tejidos a mano a buen precio. Prado 77 A teléfono A-7886.

SOLICITAMOS COMERCIANTES DE quincalla, perfumería, papelería, juguetes y sorpresas caramelos, para remitirles lista precios Despachamos toda la República mismo día recibido pedido. Thomas, Apartado 2544. Habana.

SE SOLICITAN PERSONAS QUE NEcesiten oficina bien montada, en edificio céntrico, apartado y teléfono con todo servicio de atención, etc., por seis pesos mensuales. Infórmese escribiendo a S rvicios B.K; Clasificados DIARIO DE LA MARINA.

SE OFRECEN

118- CRIADAS Y CRIADOS

SE DESEA COLOCAR UNA JOVEN para la limpieza o cuidar un niño. Duerme fuera. Para informes: U-7080.

SE DESEAN COLOCAR DOS MUchachas para limpiar y cocinar, prefieren para el Cerro. Telf. M-7193.

SE DESEA COLOCAR UN JOVEN japonés para criado de mano en casa particular, Sabe servir a la rusa, tiene referencias. Teléfono F-2038

SE OFRECEN

118- CRIADAS Y CRIADOS

SE OFRECE UNA ESPAÑOLA, PAra criada de comedor o de mano; y una muchacha, blanca, para criada de cuartos. Tienen referencias. Sra. Rodríguez: I-3552.

SE OFRECE UN CRIADO ESPAÑOL muy práctico en el servicio a la rusa. Sabe planchar ropa de caballero. Tiene buenas referencias. Telf. A-9795.

SE OFRECE UNA CRIADA ESPAñola, para cuartos. Conoce bien el servicio. Otra, para criada de mano. Sabe servir la mesa. Ambas tienen buenas referencias: M-1534.

SE DESEA COLOCAR UN BUEN criado. Está habituado a todo servicio de casa particular. Sabe hacer toda clase de cocktails y planchar ropa de caballero. Tiene referencias de las casas que trabajó. Telf. M-1792

SE OFRECE CRIADA BLANCA, PAra cuartos. Sabe coser y es cumplidora. Tiene referencias. En la misma, una mestiza, para comedor. Agencia, S. de Alonso: M-1149.

SE DESEA COLOCAR UNA ESPAñola, de mediana edad, para criada de mano. Tiene referencias. Informan: Telf. M-2492.

SE DESEA COLOCAR UNA JOVEN blanca, para limpiar y ayudar a la cocina, a corta familia. No le importa salir a los Repartos. Tiene referencias. Telf. U-4042.

SE DESEA COLOCAR UNA JOVEN esyspañola, para toda la limpieza de la casa. Sabe servir a la rusa. Tiene referencias de donde trabajó. Informan: M-4797.

SE DESEA COLOCAR UNA JOVEN española, para criada de mano. Tiene buenas referencias. Telf. FO-7231 y FO-7749.

SE DESEA COLOCAR UNA JOVEN española, para cuartos o comedor. Sabe servir a la rusa. Es fina y sabe trabajar. Tiene buenas referencias. Informan San Nicolás número 96, entre San José y San Rafael. Telf. M-4647.

SE OFRECE UNA JOVEN DE COLOR para habitaciones y coser de todo no menos de 15 pesos, tiene recomendaciones. A-7625.

DESEAN COLOCARSE UN BUEN criado de mano español, experimentado todo esmerado servicio; y otro experto jardinero, segundo criado, ayudante cocina, etc. Ambos tienen referencias buenas. Teléfono: M-1959.

SE DESEA COLOCAR UNA JOVEN española, para cuartos o criada de mano. Sabe lavar y planchar ropa fina. Tiene buenas referencias. Informan: Telf. M-3484.

SE DESEA COLOCAR UNA JOVEN blanca, para cuartos o comedor. Entiende de costura y está acostumbrada al servicio. Tiene referencias. Telf. F-6068.

SE DESEA COLOCAR UN JOVEN español, para mozo de hotel o casa particular. En la misma, una joven, para cuartos o criada de mano, útil en los quehaceres y en planchar ropa. Tienen buenas referencias. Telf. F-3262.

SE DESEA COLOCAR UNA JOVEN española para criada de mano o de cuartos. Tiene buenas referencias, sabe cumplir con su obligación: U-7030

SE OFRECE UNA JOVEN RUSA para limpiar por horas o para camarera, sabe lavar bien toda clase de ropa. Calle 16 No. 12, teléfono F-6178.

SE DESEA COLOCAR UNA ESPAñola que sabe su obligación, de criada de manos o para un matrimonio para cocinar y limpiar. Informan FO-2727. No menos de 12 pesos.

DESEA COLOCARSE UNA JOVEN española para criada de cuartos o comedor, buenas ref erencias. Informan FO-2255.

ESPAÑOL RECIEN LLEGADO ACOStumbrado al servicio de comedor y ayuda de cámara, con buenas recomendaciones, desea colocarse. Teléfono F-2209.

SE DESEA COLOCAR UNA JOVEN española, para criada de mano o manejadora, Es cumplidora de su deber. Telf. FO-2255.

SE DESEA COLOCAR UNA ESPAñola, para limpiar por horas. Tiene referencias. Telf. F-6700.

SE DESEA COLOCAR UNA MUCHAcha española, para criada de mano, manejadora o para cuartos. Telf. FO-1984.

SE DESEA COLOCAR UN CRIADO de mano. Llame: Telf. F-4558.

DESEA COLOCARSE EN CASA DE moralidad cocinera española para servicio corta familia o para cocinar solamente. Sueld no menos 15 pesos. No duerme en la colcación. Informan Teniente Rey 77, teléfono M-4014.

SE DESEA COLOCAR UNA MUCHAcha española para criada de mano. No importa ir al campo; no se coloca menos de 15 pesos; y también una cocinera española; prefiere el Vedado y dormir fuera ambas. Tienen referencias. Teléfono F-6090.

119- COCINERAS Y COCINEROS

SE DESEA COLOCAR EN CASA particular, un buen maestro cocinero y repostero, joven, chino. Cocina a la criolla, española y francesa. Sabe hacer pan americano, siempre muy limpio. Tiene buenas recomendaciones. Informan: Manrique 102 y 104. Teléfono U-7902. Pregunte por Roque.

SE OFRECE UN BUEN COCINERO español. Cocina a la criolla, española y francesa, repostería y pastelería. Agradable sazón. Limpio y económico en su trabajo. Sale al campo y es hombre solo. Antonio: M-4503

SE DESEA COLOCAR UNA MUCHAcha española. Sabe trabajar de todo. Es cocinera y repostera. No le importa dormir fuera. Lo mismo se coloca para ambas cosas. Telf. U-6825.

SE DESEA COLOCAR UNA COCINEra española, en casa de moralidad. Tiene referencias y no duerme en la colocación. Telf. F-4466.

SE DESEA COLOCAR UNA MUCHAcha española, para cocinar y limpiar, para corta familia. Telf. U-5470.

SE DESEA COLOCAR UNA COCINEra y repostera, del campo. En la misma, una criada de mano, manejadora o para lavar. Tienen referencias. Informes: M. Herrera. F-5553.

SE OFRECE UNA COCINERA, DEL campo, para cocinera y repostera. En la misma, una para manejar, limpiar o lavar. Informes: Srta. Herrera, Modista. F-3459.

DESEA COLOCARSE UNA SEÑORA de color de mediana edad para cocinar, sueldo: $15 en adelante. F-6226

COCINERA AMERICANA, MUY práctica y con referencias, sabe sus obligaciones, tiene referencias. Telf. FO-1887.

ENGLISH SPEAKING WOMAN seek position with cuban or american family as cook son as gardener may go bet o f the city if desire. I-4712.

SE DESEA COLOCAR UNA SEÑORA para cocinar. F-5455.

SE DESEA COLOCAR UNA MUchacha ,española para cocinar y limpiar a corta familia, sabe cumplir con su obligación para dormir fuera. Teléfono M-5267.

SE DESEA COLOCAR UNA COCINEra, de color, para corta familia. Entiende de repostería. Tiene referencias. Informan: Calle F. número 18, entre Once y Trece, Vedado.

SE OFRECEN

119- COCINERAS Y COCINEROS

SE DESEA COLOCAR UNA BUENA cocinera y repostera, española, de mediana edad. Es muy práctica en cocina de gas. Tiene buenas referencias y es muy cumplidora de su obligación. Sueldo: de 15 pesos en adelante. Telf. U-2657.

COCINERO SE OFRECE PARA CAsa particular con referencias donde ha trabajado, sabe bien su obligación, va a todas partes. Teléfono XO-1423. Bodega.

SE OFRECE UNA BUENA COCINEra repostera, sabe cumplir y tiene referencias, habla español e inglés. Teléfono M-1950.

DESEAN COLOCARSE SEÑORA ESpañola para cocinar, en la misma una muchacha y un muchacho para criados de mano. Teléfono F-3240.

SE DESEA COLOCAR UNA COCINEra de color con referencias, entiende de repostería. Dormir fuera. Teléfono F-2038.

DESEA COLOCARSE UNA COCINEra repostera de mediana edad. Sueldo mínimo 20 pesos. Teléfono X-1152.

DESEA COLOCARSE UNA COCINEra española de mediana edad, tiene buenas remomendaciones, entiende de repostería, sabe cocinar bien, no duerme en la colocación. Teléfono F-6082 19 y D, Vedado.

DESEA COLOCARSE BUENA COcinera repostera española, muy práctica, mediana edad buenas referencias. Cocina de gas es cumplidora de su obligación. Sueldo de 15 pesos en adelante.

DESEA COLOCARSE UNA JOVEN española para cocinar, sabe cocinar bien lleva tiempo en el país. Tiene refe rencias. Informan teléf. F-6288 domicilio 14 y 21, Vedado.

SE DESEA COLOCAR UNA SEÑOra española, de cocinera. Cocina a la criolla, española e inglesa. Es cumplidora. Tiene buenas referencias y no duerme en la colocación. Escobar 94, altos: U-6693.

SE OFRECE UN COCINERO, PARA casa particular, hotel o restaurant. Tiene referencias. Telf. M-4167.

SE OFRECE UNA BUENA COCINEra, de color. En la misma, una criada de mano o manejadora. Tienen referencias. Informes: Miguel Herrera. F-5553.

SE DESEA COLOCAR UNA SEÑORA de mediana edad, para cocinar. Cocina de todo, a la criolla. Pretende ganar de 10 a 15 pesos. Informan: Soledad 18, entre Neptuno y San Miguel, habitación 1, Telf. U-2058.

SE DESEA COLOCAR UNA COCINEra y repostera, española, sabiendo bien su obligación. Prefiere casa de moralidad, en el Vedado. Informan: Calle Nueve número 11, entre J. y K., Vedado.

SE DESEA COLOCAR, EN CASA particular, un maestro cocinero y repostero, chino. Cocina muy bien, a la criolla, española y americana. Hace pan. Tiene buenas referencias y sabe cumplir con su obligación. Llame: Telf. F-6015, de 3 a 5 de la tarde.

SE OFRECE UN COCINERO ESPAñol para casa particular o de comercio, no tiene pretensiones, sabe de repostería, es hombre solo y sale al campo. Trocadero No. 28 teléfono A-0347.

MAESTRO COCINERO CHINO, FIno cocina a la criolla, española y americana casa particular, repostero. Teléfonos M-4440 y A-9993, Manuel Sucay.

SE COLOCA UNA JOVEN ESPAÑOla para cocinar y limpiar o para los quehaceres de un matrimonio. No duerme en la colocación. No sale de la Habana. Telf. M-5229.

SOLICITO UNA JOVEN ACTIVA, para cocinar y limpiar, a matrimonio. Monte 49, primer piso, entre Factoría y Someruelos.

SE DESEA COLOCAR UNA ESPAñola para cocinar y limpiar o criada de man sola, informan en U-6728.

120 MANEJADORAS

SE DESEA COLOCAR UNA ESPAñola, de mediana edad, para manejar un niño o dos, siendo chiquitos, para criada de mano o de cuartos. Sabe zurcir bien. Tiene referencias. Telf. F-4282.

CAPABLE ENGLISH SPEAKING young woman seeks position nurse. Very fond of babies. Also groom up as good references. Or general for American Couple. Call: F-6068.

ENGLISH SPEAKING YOUNG WOmann seeks position as nurse or maid milling to do anything very fond of children with excelent references. Clara, Telf. FO-2751.

CAPABLE ENGLISH SPEAKING young woman seeks position as nurse very fond of babies. Also grown up as good references or general for American Couple. Call F-6060.

123- COSTURERAS Y MODISTAS

JOVEN DE COLOR DESEA COSER en casa particular. San Miguel No. 185 A. bajos, (Aramburo y Soledad).

124-LAVANDERAS LAVANDEROS

SE DESEA COLOCAR UN JOVEN chino lavandero en casa particular, lavar y planchar toda clase, muy práctico, tiene buenas referencias. Informes: U-6653, San Nicolás N. 79½ altos, preguntar por Rafael.

SE DESEA COLOCAR UN CHAUFfeur en casa particular o de comercio con esmeradas referencias, 15 años de práctica, pero no duerme en la colocación ni tampoco trabaja menos de $30.00. U-6773.

125- CHOFERES

SE DESEA COLOCAR UN CHOFER blanco, para familia particular. Tiene buenas recomendaciones. Informes. Telf. FO-3232. Preguntar por Gumersindo.

SE DESEA COLOCAR UN CHOFER. Llame: Telf. F-4558.

SE DESEA COLOCAR UN CHAUFfeur en casa particular o de comercio con esmeradas referencias, 15 años de práctica pero no duerme en la colocación ni tampoco trabaja menos de 30 pesos. U-6773.

SE DESEA COLOCAR UN CHOFER con cinco años de profesión. I-3709. Vive Ramírez y Dolores.

DESEA COLOCARSE UN BUEN chauffeur experto toda clase máquinas y mecánica, sin pretensiones, y con esmeradas referencias de buenas casas. Teléfono M-1953.

DESEA COLOCARSE CHAUFFEUR español con 15 años de práctica y Buenas referencias. En casa particular. Telf. F-2626.

122- JARDINEROS

SE DESEA COLOCAR UN JOVEN, cubano, para jardinero o camarero. No tiene pretensiones y tiene buenas referencias. Telf. M-4167.

129. OFICINISTAS

TENEDURIA DE LIBROS, ARITMEtica Mercantil, Correspondencia, por experto profesor, práctico. Mi cuota única: $5.00 decenales .Telf. I-3287.

131- OFERTAS VARIAS

JOVEN CUBANO DEPENDIENTE de comercio, conoce teneduría, mecanografía e inglés a perfección, desea empleo en hotel, oficina o comercio. Referencias: J. Redondo, Villegas 46, Habana.

SE OFRECE MATRIMONIO DE COlor, ella para cocinar, va al campo y él para carpintero y colmenero F-6257.

M.E.C.D. 2016

MARZO 6 DE 1936 — DIARIO DE LA MARINA — EJEMPLAR: 5 CENTAVOS

El frente revolucionario quiere explotar el incidente Blum. La acción francesa no transigirá

PARIS, marzo 5.—El Frente popular se propone extraer de la agresión a León Blum ciertas conclusiones políticas, demasiado radicales. Organizar, por ejemplo, el domingo, una concentración monstruo que se celebrará en París, con desfile de estandartes y banderas, exhibición de puños, damas rojas y los indispensables párvulos, a quienes injustamente se priva de ir al «cine». No basta por lo visto, con la disolución de las Ligas monárquicas, el procesamiento de Charles Maurras, los registros en la Acción Francesa y en el domicilio de sus directivos, las detenciones de «camelots du Roi». Pero el que los arañazos que sufre el líder socialista exija muchísimo más, a juicio de los partidos de izquierda y según sus designios, prueba la flaqueza moral de los protestantes, su miedo temblón y medular. Se han arrojado sobre el primer pretexto, deformándolo y exagerándolo, por la prisa que les corre acabar con el adversario. ¿Y quién es éste? Se trata de una legión de fanáticos, sin dinero ¡sin armas, sin diputados ni concejales, con un periódico único que carece de rotativa, sin contactos con el capitalismo, ni ayudas del Poder y la Policía. Un adversario además, excomulgado por la iglesia. ¿Qué filtro destila un movimiento contra el cual nada pueden ni nada podrán los ejércitos marxistas y los mausers del Estado? Si está contra todos y contra él, si en vez de matar prefieren sus militantes ser asesinados, si cuenta con un martirologio a cambio del cual nadie pudo jamás encontrarle un arma o una peseta, ¿cómo son capaces de tener en jaque a ministros y policías, a Parlamentos y Municipios, a sindicatos y células rojas? Al dimitir el partido comunista su actitud fiscal al renegar de su oposición mancornándose, por instancia de Moscú, a la burguesía laica, parlamentarista y librepensadora, la Acción Francesa recaba y asume enteramente para sí el papel de acusador. No pacta ni transige; no transigirá ni pactará jamás. Es la única trompeta que sopla contra las murallas de un Estado en decadencia. Con ella está toda la juventud intelectual y parte, de día en día creciente de la juventud artesana y obrera. Tiene toda la tenacidad y toda la astucia del sindicalismo anarquista. Pero es un Sindicto que no roba ni mata y que discurre, indefectiblemente, con el corazón y la cabeza. El porvenir dirá— un porvenir próximo— el papel que la Historia reserva a este fenómeno específicamente francés.

PARIS, marzo 5.—Los grandes órganos periodísticos, unos como «Le Journal», de carácter rigurosamente informativo otros como «Le Temps», de un republicanismo ortodoxo y doctrinal, comentan con alarma visible, el resultado de las elecciones del domingo. «¿Se desliza España hacia el bolchevismo?—pregunta «Le Temps», y añade—: «Lenín anunció que el primer Estado europeo que seguiría el ejemplo de Rusia sería España. ¿Será la caída en el bolchevismo la única evasión al separatismo? Sombría perspectiva la de este brasero en las fronteras de Francia».

«No lo disimulemos —comenta «El Eco de París»—; las elecciones españolas deben constituir para nosotros una lección y una advertencia. Sin duda, entre el pueblo español y el pueblo francés las condiciones social, económico, intelectuales, difieren profundamente. Los franceses han hecho un largo aprendizaje político, que falta a los españoles. Pero no es menos verdad que la misma mística revolucionaria funciona peligrosamente de un lado y del otro lado de los Pirineos. El peligro es claro. Sólo por la voluntad, la organización y la disciplina podemos vencerlo».

«Le Temps» termina su editorial así: «Es de temer que la situación en las Cortes sea tan difícil mañana como lo fué ayer y que España no encuentre todavía esta vez la estabilidad gubernamental indispensable para la consolidación de todo régimen democrático. El hecho de que el señor Gil Robles y las derechas no triunfen de una manera palpable tendrá, sin duda, por resultado reforzar la posición del presidente de la República, la cual había sido quebrantada por las circunstancias y las condiciones que presidieron la disolución de Cortes y por la campaña que el señor Gil Robles realizó contra el jefe del Estado personalmente. Por el contrario, cabe preguntarse cómo podría formarse una mayoría extendida hacia la izquierda, con un centro radical y liberal sensiblemente debilitado. Será menester mucha flexibilidad política y un sentido de las realidades en el jefe del Gobierno de mañana para afrontar la nueva situación, y el pueblo español deberá hacer alarde de calma y de sangre fría, para no exponerse a ser arrastrado a experiencias más desconsoladoras aún que las que hizo hasta aquí.

DARANAS.

UN IZQUIERDISTA PREMIADO POR EL «A B C»

MADRID, marzo 4. (SE.—El periodista izquierdista, don Pedro Massa, repórter del diario extremista republicano «El Liberal», obtuvo el premio Luca de Tena, que se confiere anualmente al reportazgo no firmado más brillante del año. El diario «A B C», que es el que administra el fondo, conserva su concesión dentro de la más estricta imparcialidad.

ALEMANIA E ITALIA, ESTAN DISPUESTAS A PRESCINDIR DEL PACTO DE LOCARNO

INGLATERRA ESTUDIA LAS GARANTIAS QUE DARA A FRANCIA

La posible denuncia del pacto de Locarno con Italia y Alemania hace que Inglaterra adopte sus medidas

El Primer Ministro inglés Stanley Baldwin, conocedor de los ataques de que será objeto el vasto plan de defensas nacionales se dispone a pedir pronto un voto de confianza

LONDRES, marzo 5. (AP).—Asuntos de vital importancia para la Liga de las Naciones y para toda Europa, según se decía esta noche en los círculos autorizados, fueron sometidos a una sesión extraordinaria del gabinete británico al regreso de Antonio Eden, secretario de Relaciones exteriores, procedente de Ginebra.

Los ministros tratan de fijar, según se dice, qué clase de seguridades puede la Gran Bretaña dar a Francia respecto al pacto de paz de Locarno, frente a la declaración hecha por un alto funcionario alemán de que Alemania e Italia denunciarán conjuntamente dicho pacto.

No se espera que el gabinete llegue a una decisión antes de fines de semana, con anticipación al regreso de Eden a Ginebra el lunes.

El asunto de Locarno, según se ha sabido en centros bien informados, se ha planteado en vista de la insistencia francesa en saber cómo actuaría la Gran Bretaña en el caso de que Alemania denunciara el pacto y enviase repentinamente tropas a la zona desmilitarizada de Rhinlandia.

Pierre-Etienne Flandin, ministro de Relaciones Exteriores de Francia, hizo presión sobre Eden para que contestase a tal pregunta en Ginebra, pero el secretario de Relaciones Exteriores británico se negó a adquirir ningún compromiso sin consultar antes a su gobierno.

Este es el primer asunto que discute esta noche el gabinete británico.

Se tiene entendido que entre los miembros del gabinete prevalece la opinión de que los temores de Francia son infundados, y que no existe ninguna verdadera amenaza inmediata por parte de Alemania.

La anunciada amenaza italiana de unirse a la denuncia del pacto de Locarno se descontaba en los centros autorizados como parte de los esfuerzos italianos para impedir que Francia participe en el embargo petrolero contra ese país.

Comentando las informaciones de Berlín, una persona bien enterada dijo:

«Pueden ser graves, sin embargo. Nadie lo sabe, pero las indicaciones son otras».

Los enemigos del gobierno se disponen a bombardear el plan británico de defensa en la Cámara de los Comunes el lunes próximo.

El primer ministro Stanley Baldwin, que es blanco de críticas por causa del plan, ha decidido pedir un voto de confianza. Los laboristas, por su parte, han acordado presentar el lunes una moción de censura concebida en términos enérgicos.

Frente a las repetidas peticiones que se han hecho para que el gobierno diga el costo del plan de defensa y quién será el nuevo ministro encargado de su coordinación, Baldwin se ha negado a dar detalles, como también Neville Chamberlain, Canciller del Exchequer. Esto hace que los miembros de la oposición digan que el gobierno se propone pedir «un cheque en blanco para tomar parte en la competencia de armamentos».

Chamberlain ha dicho que a causa del carácter flexible del programa, es imposible calcular el costo aproximado.

El magazine «Cavalcade» cree que el programa costará «cerca de 400 millones de libras esterlinas y que se desarrollará en un período de cinco años».

UN JEFE DE BANDOLEROS ECUATORIANOS, HA SIDO MUERTO EN POCITOS, Perú

LIMA, marzo 5. (AP.)—El ministro del Interior ha declarado que las noticias de Zarumilla informan que en el lugar denominado Canario, en la zona de Pocitos, un grupo de ecuatorianos armados, asaltó a los plantadores de tabaco peruanos, siendo rechazados por éstos.

Un ecuatoriano llamado Rodas resultó muerto, pero los demás huyeron. Se recuerda que Rodas adquirió notoriedad por sus actos de bandidaje desde octubre de 1932.

El Casino Municipal de Niza, quedó destruído por incendio declarado ayer

NIZA, Francia, marzo 6. (Viernes).—Un incendio está destruyendo el Casino Municipal de esta ciudad y los bomberos han declarado que no abrigan esperanzas de poder salvarlo.

Las llamas brotaron en el hall principal a las dos de la mañana, después de terminarse el baile. Toda la ciudad se halla iluminada por el incendio y más de diez mil personas presencian el espectáculo.

De modo milagroso salvó la vida un individuo que fué lanzado de un automóvil de carreras, en Daytona Beach, en la Florida

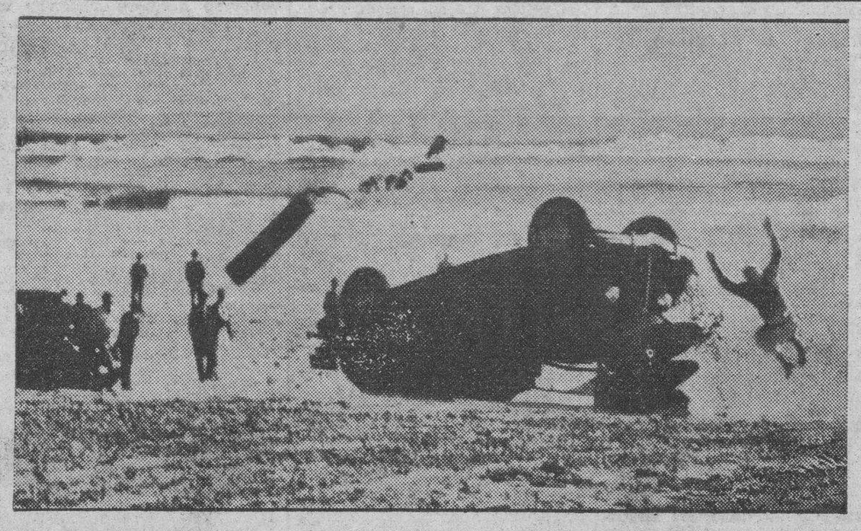

Aunque parece estar al borde de la muerte, Bobby Sall, de Paterson, Nueva Jersey, salió ileso del accidente que sufrió en Daytona Beach, Florida, Un alerta camerman hizo esta foto en el instante en que el automóvil de carreras de Dall lo lanzaba por el aire.

Se extiende la huelga de empleados de ascensores en Nueva York, la que afectaba ya ayer a 6.346 edificios

Después de una conferencia de cerca de catorce horas en el Ayuntamiento, para el arreglo de la huelga mediante la gestión de una Junta Asesora, terminó aquélla sin resultado favorable

NUEVA YORK, marzo 5. (AP.)—La crisis obrera de mayores proporciones se ha apoderado de los rascacielos de esta ciudad y se extiende a dos nuevos sectores, amenazando con invadir todo el área metropolitana.

Cuando los jefes del gremio ordenaron la paralización del servicio de ascensores y de calefacción de 4.800 edificios en las alturas de Washington y el área de Harlem, los vecinos de dichos edificios apelaron a la Guardia Nacional y a la Policía pidiendo protección.

«El gremio está lanzando todas sus fuerzas a la lucha», declaró James J. Bambrick, director del movimiento que ya afecta a 1.546 edificios en otras secciones de Manhattan y el Bronx.

«El gremio acepta el desafío y continuará la lucha. Creemos que el derecho está a nuestro lado».

Indicó que mañana iniciaría las gestiones para el pago en el gran área central de Manhattan conocida por la gran zona central donde se encuentran los edificios más altos del mundo.

Brooklyn y Queens también han sido escogidos para el movimiento que comenzará mañana, asegurándose que la lucha se llevará a cuatro de los cinco sectores de la ciudad.

Esta noche se dictaron órdenes para el paro de 6.000 obreros en Harlem y 4.800 en el área comercial de Washington.

«Las negociaciones para el arreglo con una Junta asesora en la que tiene representación la mayor parte de los propietarios de edificios afectados por la huelga, fracasaron después de una conferencia de cerca de catorce horas en el Ayuntamiento.

Los propietarios, que califican la huelga de «atentado al público» se negaron a someter el asunto a un arbitraje mientras el gremio reclame el derecho a organizarse.

La Policía ha movilizado 5.504 agentes a los cuales ha encargado que impidan toda explosión de violencia.

La temperatura descendió por debajo de los 32 grados por vez primera desde el domingo, día en que comenzó una huelga de veinticuatro horas en apoyo de la demanda de un aumento de dos pesos a la semana, menos horas de trabajo y la no aceptación de obreros no agremiados.

Como resultado de la baja del mercurio las penalidades aumentaron en todas las casas de apartamentos donde el personal encargado de la calefacción se había declarado en huelga.

Bambrick ha denunciado a Walter Gordon Merritt, asesor de la Junta sobre relaciones obreras, diciendo que es «una amenaza para la comunidad» y agregó: «No permitiré que ningún abogado atropelle a nuestros afiliados. La huelga continúa».

«Vamos ahora a Brooklyn y a Queens. Mañana alcanzará a los edificios de bazares y hoteles. Esta es nuestra respuesta a la negativa de los propietarios a aceptar la justa oferta que les hicimos en el Ayuntamiento».

El alcalde, F. H. La Guardia, está disgustado por el fracaso de las negociaciones de paz. Recomendó a los arrendadores y propietarios que negociaran arreglos con la Unión por separado, y muchos aceptaron el consejo y lo siguieron.

El soviet de Rusia desea una amistad estrecha con Japón

Litvinoff informó a dicho país del afán ruso para el arreglo de las diferencias

PREOCUPA A LOS FRANCESES EL POSIBLE COLAPSO DEL PACTO DE LOCARNO

PARIS, marzo 5. (AP).—Los funcionarios franceses decían esta noche que están gravemente preocupados por la posibilidad de un inminente colapso del tratado de Locarno, pero que desde hace mucho tiempo se había estudiado ya la manera de sustituirle.

Los esfuerzos franco-británicos para lograr un nuevo pacto naval y aéreo, junto con el tratado de mutua ayuda franco-soviético y las afiliaciones con los países del Danubio tienden a reforzar el pacto de Locarno.

En los círculos oficiales se dice que la continuación por Pierre-Etienne Flandin, Ministro de Relaciones Exteriores, de la política del ex Primer Ministro Pierre Laval de suavizar las sanciones se considera como el límite extremo de la amistad francesa hacia el Primer Ministro Mussolini.

En tales centros se declara que Francia, que depende de la ayuda británica contra Alemania se vería obligada a seguir los movimientos de los ingleses en la Liga de las Naciones en pro de un embargo petrolero contra Italia.

La perspectiva de una reocupación de la zona desmilitarizada de Rhinlandia es cosa que desde hace tiempo siembra espanto en los franceses, pero será aceptada con toda calma puesto que el Estado Mayor francés se ha enterado de que Adolf Hitler tiene ya una fuerza perfectamente armada de 40.000 hombres en dicha zona.

MOSCOU, marzo 5. (AP.)—Maxim Litvinoff, Comisario de Relaciones Exteriores del Soviet de Rusia, informó hoy al Japón que la Rusia soviética estudia las medidas que deben adoptarse inmediatamente para el arreglo de las diferencias entre el Manchukuo y la Mongolia Exterior, a fin de que sea posible un estrechamiento de las relaciones entre el Soviet y el Japón.

Estas manifestaciones fueron hechas al Embajador japonés Tamekichi Ota, después de la publicación en la Prensa oficial de unas declaraciones de Joseph Stalin, líder soviético, en el sentido de que Rusia ayudaría a la Mongolia en el caso de que ese país fuera invadido.

Ota visitó la oficina de Relaciones Exteriores para dar seguridades de que la reciente revuelta japonesa y los cambios gubernamentales en nada alterarán la política exterior del Japón. Litvinoff aprovechó la oportunidad para hablar del conflicto que pudiera surgir en el caso de que los oficiales del ejército japonés forzaran la ocupación de la Mongolia Exterior.

Ota dijo que había recibido instrucciones de su Gobierno de sugerir la aceleración de las negociaciones para una amistosa solución de todas las cuestiones pendientes con la República soviética.

Particularmente urgente, dijo Ota, es formular una nueva convención de pesca que reemplace a la que expira este año.

Maxim Litvinoff, Comisario del Exterior, se mostró satisfecho de la actitud japonesa y agregó que Rusia desea también aclarar los problemas existentes entre los dos países.

Sin embargo, añadió, la solución de las disputas en la frontera es urgente para asegurar una atmósfera amistosa. Recomendó la rápida constitución de una comisión mixta, aprobada ya por el Japón, para que investigue los recientes choques en la frontera del Manchukuo y la Mongolia.

Durante la semana próxima se cree que ambas naciones determinarán la política que seguirán en el futuro

Alemania sostiene que el Pacto de mutua ayuda franco-ruso es una violación del Pacto de Locarno, e Italia, por su parte, alega que las conferencias franco-británicas, lo infringen

BERLIN, marzo 5. (AP.)—Alemania e Italia, que se han acercado últimamente, posiblemente denunciarán conjuntamente el tratado de Locarno que garantiza la paz en la Europa Occidental, según manifestó hoy un alto funcionario del Gobierno.

Los acontecimientos internacionales de la semana próxima, agregó este funcionario, determinarán si el Reichfuehrer Hitler y el Primer Ministro Mussolini deben separarse del pacto, sosteniendo que ha sido violado por Francia y la Gran Bretaña.

El mismo funcionario reveló por vez primera que este era el tema principal de las negociaciones secretas entre Alemania e Italia.

Italia y Alemania, agregó, no están de acuerdo en muchas cosas, pero ambas creen que Francia y la Gran Bretaña han violado el espíritu, ya que no la letra, del pacto de Locarno.

Sostiene Alemania que el pacto de mutua ayuda franco-soviético es una violación, mientras que Italia se halla resentida por el pacto de mutua defensa del Mediterráneo contra Italia, del cual son parte la Gran Bretaña, Francia y varias otras potencias.

Dicen los italianos que las conferencias entre los estados mayores de los ejércitos francés e inglés violan el pacto.

El funcionario alemán se negó a indicar los pasos que tomaría Italia en el caso de que denunciara el pacto, pero dijo francamente que Alemania se consideraría libre de proceder a la militarización de Rhinlandia cuando lo creyere oportuno.

El Reich actuará de acuerdo con lo que sus intereses le dicten, y no como las demás naciones quieran que actúe, agregó.

Para Alemania, los siguientes cuatro caminos parecen posibles:

Primero: Pudiera contentarse simplemente con hacer constar en principio que se considera libre de hacer lo que le plazca en Rhinlandia y no acompañar esa declaraión de ningún acto definitivo.

Segundo: Pudiera declarar que la policía armada de Rhinlandia es parte del Ejército nacional.

Tercero: Pudiera enviar varios batallones a esa área como demostración de su independencia militar.

Cuarto: Pudiera adoptar medidas más extremas, despachando tres o cuatro divisiones al Oeste, y colocando a la Rhinlandia, densamente poblada, en las mismas bases de preparación que el resto de Alemania.

El alemán acusado de espionaje niega la acusación hecha

Sin embargo habla de sus grandes éxitos como espía durante la Guerra Mundial

LONDRES, marzo 5. AP.—Un alemán acusado de espionaje en Inglaterra, el doctor Hermann Gortz describió hoy lo que llama «su gran éxito» en los interrogatorios a que sometió a los pilotos americanos, franceses e ingleses en el frente occidental durante la guerra mundial.

El doctor Gortz negó terminantemente, sin embargo, que trabajara para el servicio secreto después de la guerra.

Su abogado dijo que Gortz, que tiene la Cruz de Hierro alemana como premio al valor, es un exoficial distinguido y valiente del servicio de inteligencia, pero que es incapaz de dedicarse al servicio secreto.

Dijo el doctor Gortz que sus deberes durante la guerra consistían en interrogar a los pilotos aliados que habían sido derribados.

Explicó que en 1918 «el desarrollo de la fuerza aérea americana resultaba interesante para Alemania».

«Teníamos pocas noticias y mi labor consistía en descubrir rápidamente cómo los americanos podrían construir una fuerza aérea.

«Mi método dió magníficos resultados», siguió diciendo. «Generalmente trataba a los pilotos «derribados» como caballeros y compañeros. Les invitaba a comer o a almorzar y generalmente me contaban más de lo que realmente quería saber».

Más tarde el procesado dijo que los agentes del servicio secreto «hacen cosas distintas» de los oficiales de inteligencia, pues «van al extranjero para obtener informes secretos».

No se aplazará la pena de muerte de B. R. Hauptmann

Según el Gobernador, el reo morirá dentro de 4 semanas, si no surge algo en su favor

TRENTON, marzo 5. (AP.)—Bruno Richard Hauptmann deberá morir dentro de cuatro semanas por el secuestro y asesinato del hijo de Lindbergh a menos de que se presente alguna nueva prueba en su favor, según dijo hoy el gobernador Harold G. Hoffman.

«Tal como están las cosas—agregó el gobernador—no habrá otro aplazamiento de la ejecución.

»No tengo derecho legal alguno para aplazar nuevamente la ejecución», dijo el gobernador en Nueva York. «Los noventa días que me autorizan a conceder las leyes, habrán expirado en la fecha señalada para la ejecución de la sentencia».

«Mi actitud del 17 de enero no ha variado. A menos de que algo ocurra que nos ponga de acuerdo al Fiscal general David T. Wilentz y a mí para comparecer ante el magistrado Trenchard con nuevas pruebas, no habrá más aplazamiento».

La Academia Cinematográfica de Hollywood, ha concedido ya los premios correspondientes

HOLLYWOOD, California, marzo 5. (AP).—La Academia de Artes y Ciencias Cinematográficas concedió esta noche las estatuitas de oro a Víctor McLaglen y Bette Davis por su labor en la pantalla en 1935.

Dando ayer el primer paso encaminado a su reelección presidencial, pidió Roosevelt inclusión en las primarias

En la sesión del Senado fué aprobado ayer un vasto plan de electrificación por valor de cuatrocientos veinte millones de pesos, enviándolo a la Cámara con la oposición de Norris

WASHINGTON, marzo 5. AP.—El presidente Roosevelt dió hoy el primer paso oficial para la reelección, firmando peticiones al objeto de que su nombre se incluya en las primarias preferenciales de Maryland, Massachusetts y Ohio.

En la Casa Blanca se hizo este anuncio junto con el de que el Presidente Roosevelt hablará en Baltimore el 13 de abril en un mitin al que asistirán los jóvenes demócratas de Maryland y de los estados vecinos.

El senador Borah ha decidido ya presentar su candidatura en Ohio, cuya primaria se celebrará el 12 de mayo, y en Illinois. Sus amigos esperan que tenga delegados en ciertos distritos de Nueva York, en Oregon, Montana, Idaho, Wisconsin, Minnesota y North y South Dakota.

Los estados de Ohio, Maryland y Massachussetts han sido siempre famoso como campos de batalla presidenciales.

Las primarias de Maryland se efectuarán el 4 de mayo; las de Massachusetts el 20 de abril y las de Ohio el 1ro. de mayo.

APROBADO UN VASTO PROYECTO DE ELECTRIFICACION POR EL SENADO

WASHINGTON, marzo 5. (AP).—El Senado aprobó hoy el proyecto de ley de electrificación rural Norris, de $420.000.000 y lo envió a la Cámara de Representantes, contra el consejo del senador King de Utah, quien dijo que «la nación corre locamente a la consolidación de todos los poderes en el gobierno federal».

El proyecto establece una nueva administración de electrificación rural y la faculta para prestar a los Estados, a los municipios rurales, a las cooperativas agrarias y a las corporaciones de dividendos limitados para que establezcan plantas generadoras y distribuidoras de electricidad donde no existan actualmente. Los préstamos se harán por cinco años o por los dos tercios de la vida del equipo que se compre.

Dice el Presidente de México, Lázaro Cárdenas, que el Gobierno tratará de evitar las controversias religiosas

En los centros católicos de aquella República, las frases presidenciales han creado alguna esperanza en cuanto al posible arreglo o a una suavización de la cruenta lucha

CIUDAD DE MEXICO, marzo 5. (AP.)—Las declaraciones del Presidente Lázaro Cárdenas de que el Gobierno evitará provocar disputas religiosas no han sido comentadas por los funcionarios católicos, pero en los centros autorizados de la Iglesia se dice que las declaraciones del Presidente han creado alguna esperanza de arreglo del conflicto entre la Iglesia y el Estado.

Los despachos de Guadalajara, donde el Presidente hizo tales manifestaciones acerca de la política religiosa, dan cuenta que el general Cárdenas ha adoptado ya una medida que se considera como una suavización de la campaña contra la Iglesia.

Dícese que el Presidente prometió a un grupo de mujeres católicas que «usaría su influencia» con el Gobernador de Jalisco para obtener la abrogación de una disposición del Estado que exige el pago de un impuesto cada vez que se tocan las campanas.

Entrevistado en ésta, el Arzobispo Pascual Díaz dijo que prefería no hacer comentarios sobre las declaraciones de Cárdenas, en las cuales, dijo, «sería un error considerar el problema religioso como importante y provocar, por tanto, una oposición innecesaria» a los aspectos sociales, de verdadera importancia, del programa revolucionario.

Aunque al mismo tiempo indicaba claramente que las normas constitucionales acerca del culto religioso se aplicarían, sus manifestaciones se han interpretado por algunos católicos como promesa de que no se hará nada por rebasar las restricciones constitucionales.

Hay personas que no creen en las palabras del Presidente y dicen que la promesa que ha hecho Cárdenas de eliminar el «fanatismo» se cumplirá y que todas las fuerzas nacionales y locales, incluyendo los agrarios que están siendo armados, se unirán para proteger a los maestros de las escuelas socialistas contra los ataques de los católicos.

Resistencia de los obreros italianos hecha en Eritrea

Un ingeniero mató a su esposa para que no la capturasen. Los trabajadores fueron aniquilados

ROMA, marzo 5. (AP).—La prensa italiana da cuenta hoy de la heroica resistencia de más de cien individuos pertenecientes a un campamento de construcción de caminos contra el ataque de «varios centenares de abisinios» en el Africa Oriental».

El ataque, en el cual hallaron la muerte el ingeniero Cesare Rocca y su esposa, ocurrió en el frente de Eritrea, según informa la agencia Stefani.

El ingeniero y los obreros resistieron valerosamente y «heroicamente infligieron grandes pérdidas al enemigo», agrega la agencia, logrando escapar a la matanza sólo unas docenas de los trabajadores italianos.

En los despachos extraoficiales se dice que el ingeniero se vió obligado a matar a su esposa antes de morir al objeto de impedir que cayera en manos de los atacantes.

Los muertos serán honrados como «combatientes sacrificados en el cumplimiento de su deber hacia la patria».

SUSCRIBASE Y ANUNCIESE EN EL «DIARIO DE LA MARINA»

EL «STATUS» ESPAÑOL CON LA RUSIA SOVIET E HISPANOAMERICA

El actual Ministro de Estado es un fervoroso admirador de Roosevelt

MADRID, marzo 4. (SE).—La cuestión de la reanudación de relaciones de la República Española con el soviet ruso es una de las que más destacan ahora la atención del Gobierno del señor Azaña. Una vez reiterada expresamente la adhesión de España a la Liga de Naciones, que se considera asegurada con el retorno de las izquierdas al Poder, créese que el Gobierno en seguida abordará el problema de la reanudación de sus relaciones con el Gobierno de Stalin.

Estas han estado interrumpidas desde hace dos años y medio, después de ser reconocido el Gobierno de Moscú en 1933, cuando se nombró al periodista socialista don Julio Alvarez del Vayo, primer Embajador español ante los soviets. No se le dió, sin embargo, oportunidad de ocupar su cargo por el acceso al Gobierno de las derechas a la caída del señor Azaña.

Las izquierdas ahora opinan que España puede desarrollar un considerable mercado en Rusia para sus exportaciones. Rusia en 1935 exportó a España productos suyos por valor de 11.780.000 pesetas oro, mientras importó sólo 290.000 pesetas oro de productos españoles, dando a España un saldo desfavorable de 11.490.000 pesetas oro.

Al mismo tiempo, probablemente, se abordará la decisión sobre el status de las relaciones futuras de la República con el Vaticano. El problema no ha sido todavía examinado ni se ha designado nuevo embajador en la Santa Sede, después de la dimisión del señor Pita Romero, al triunfo de las izquierdas.

Se espera que el nuevo ministro de Estado, señor Barcia, dedique considerable atención en fecha próxima a las relaciones con las repúblicas hispanoamericanas. Se tiene conocimiento en ese sentido, de que el señor Barcia es un admirador convencido del presidente Roosevelt, aunque no ha sido entusiasta de la N. R. A. durante el tiempo en que estuvo implantada en los Estados Unidos.

DESCUBIERTA EN PUERTO RICO UNA CONSPIRACION CONTRA EL GOBIERNO INSULAR AMERICANO

La Policía acusa a Pedro Albizu Campos y a sus huestes nacionalistas de que estaban reclutando hombres para un levantamiento. Un gran Jurado investigará la acusación

SAN JUAN, Puerto Rico, marzo 5. (AP)—Las unidades de la Guardia Nacional se movilizaron hoy al descubrirse un supuesto complot nacionalista para derribar al Gobierno insular, y esperaban nuevas órdenes, mientras siete nacionalistas eran puestos en libertad después de prestar fianzas de $10.000 cada uno.

Lo Policía sigue investigando el caso que motivó el arresto de Pedro Albizu Campos, jefe de la conspiración, y seis de sus partidarios.

En los registros practicados por los agentes en el cuartel general del «Ejército de Liberación» hallaron un fusil cargado, una bomba, cincuenta fusiles propios para la enseñanza de la instrucción militar y tarjetas de reclutamiento.

Se acusa a los nacionalistas de conspirar para derribar el Gobierno insular de los Estados Unidos, incitar a la insurrección y reclutar soldados.

Albizu, jefe del movimiento independista de Puerto Rico, se entregó tan pronto como supo que el marshal Draughton de los Estados Unidos tenía un mandamiento de arresto contra él. Con los otros detenidos fué llevado a la presencia del Comisario de los Estados Unidos Ramón Juliá, manifestando que eran inocentes.

Las detenciones siguieron a la denuncia hecha por la Policía y varios detectives, afirmando que los nacionalistas estaban realizando gestiones para reclutar revolucionarios.

Un gran jurado que investigará la supuesta conspiración se reunirá la semana próxima. El jurado también investigará el asesinato del coronel E. Francis Riggs, Jefe de la Policía Insular, ocurrido el 23 de febrero.

Dos detenidos como autores del asesinato de Riggs fueron muertos por la Policía.

DOUGLAS FAIRBANKS QUIERE CASARSE PRONTO EN PARIS

PARIS, marzo 5. (AP).—Confiando en que el ruego que han hecho para que se les exceptúe de las acostumbradas demoras de las leyes que regulan el matrimonio en Francia sea aceptado, Douglas Fairbanks, padre, y Lady Ashley se proponen contraer matrimonio rápidamente.

Fairbanks ha solicitado del Fiscal la suspensión de los preceptos de la ley que exigen una residencia de treinta días y la publicación de edictos once días antes de la boda.

El famoso revolucionario brasileño Luis Carlos Prestes, fué arrestado y se suicidó un americano, su delator

Los informes dados a la Policía por el americano, que era un joven comunista, motivaron el arresto del que era llamado «Caballero Barbado de la Esperanza», ex-jefe de la revuelta

RIO JANEIRO, marzo 5. (AP.)—Un joven comunista americano se suicidó hoy al saber que los informes que había dado a la policía sirvieron para arrestar a Luis Carlos Prestes, famoso revolucionario brasileño.

Víctor Allan Barron, de 26 años de edad, que dijo ser comunista internacional, se arrojó al patio de la Jefatura de Policía desde un tercer piso, falleciendo poco después.

Poco antes cincuenta y tres agentes habían rodeado la casa de Prestes en esta ciudad y le arrestaron.

«No me tiren—dícese que gritó Prestes a la policía—pues yo no soy un dinnamitero. Me entregaré.»

Cuando se dijo que Prestes, el llamado «Caballero barbado de la esperanza» de la revolución de San Pablo de 1924, había sido detenido, Barron se suicidó.

En el Consulado general de los Estados Unidos se decía que Barron será enterrado el viernes por la tarde.

El joven había sido detenido y estaba en la cárcel desde enero, acusado de haber tomado una parte importante en la revolución de noviembre, operando una estación inalámbrica clandestina que estuvo invitando a los izquierdistas de las provincias septentrionales a la rebelión. El movimiento fué breve pero sangriento.

Después de «persistentes preguntas de la policía» Barron pidió ayer un mapa de Río Janeiro y puso su índice en el distrito de Meyer, donde dijo que se hallaban Prestes y una rubia llamada «Olga», agregando que se había refugiado allí hace tres meses.

Las autoridades habían dicho a la Embajada de los Estados Unidos que si Barron les manifestaba dónde podía hallar a Prestes le pondrían en libertad y lo devolverían a los Estados Unidos.

Prestes ha estado viviendo en exilio después de la revolución de 1924 y reapareció el pasado año para dirigir un levantamiento.

Con Prestes y la rubia, la policía arrestó a Julia Dos Santos, de 40 años, criada. Los pasaportes de Prestes y Olga aparecen despachados en Portugal y el equipaje presenta las etiquetas de varias ciudades europeas.

«Olga» declaró tener por apellido Meirelles y ser natural del Brasil.

Prestes, al ser interrogado por el Jefe de la policía sobre su participación en la última revolución, dijo que no había tomado parte en ella.

NOTAS DE LA U.R.S.S.

LA recopilación de su dispersa labor periodística que bajo el título de «Notas de la URSS» acaba de publicar Raúl Maestri, resulta buena e interesantísima lectura aún para para personas que, como yo, nada quieren saber del paraíso soviético.

De la primera parte del libro se comprende que el autor entró en Rusia con simpatías hacia un comunismo que jamás encontró —por ser practicable exclusivamente entre ángeles— las cuales pronto se transformaron en la repulsa de la férrea dictadura stalinista. Vista hace fe y el autor se encuentra instalado en su patria como buen burgués.

¿Qué cosa vió Raúl Maestri en Rusia?

Dice que vió un mercado libre, donde regía la ley capitalista de la oferta y la demanda y donde, por lo mismo, los precios eran «fantásticamente altos». Esto tiene aspecto de falsa conclusión, cosa que generalmente no hace este autor, por lo que se puede deducir que el mercado en cuestión no era libre. Nada, ni nadie, puede ser libre en la URSS. ¿Y quién podrá ser feliz sin tener libertad?

Certifica además haber visto muy poco ganado en las aldeas y mucha gente descalza, sucia y harapienta. Quiere decir que reinan hambre y privaciones en el país de los señores Stalin y Cía., único país sin desocupados.

Entre desocupación y trabajo forzoso es preferible la primera, ya que la vida del desocupado está llena de maravillosas oportunidades que nunca tienen los que por su propia incapacidad han sido colocados bajo el yugo soviético. Para poder seguir dominando la infeliz población se han visto obligados los tiranos moscovitas a practicar la política del aislamiento, cerrando completamente las fronteras, y a favorecer muy considerablemente a los militares a costa de los civiles.

¿Será posible aislar por tiempo indefinido a ciento sesenta millones de individuos? ¿No abrirán éstos algún día las fronteras para dar entrada al derecho de gentes? ¿O será preciso que el mundo capitalista haga uso de la fuerza para liberarlos? Sería una guerra de liberación por el estilo de la que Italia se ha visto forzada a mantener en Etiopía y sería, como esta última, plenamente justificada por las circunstancias. Los esclavos rusos valen tanto como los etiópicos y en diecisiete años no han tenido una oportunidad para hacer válidos sus derechos. Probablemente no sería una guerra larga y cruel, porque una vez removidas las tropas soviéticas de los centros interiores comenzaría allí posiblemente el elemento civil la contrarrevolución liberadora de las masas, hasta ahora duramente oprimidas por una insignificante, pero bien armada minoría militar.

Vaya un pacifista que está abiertamente abogando por la guerra, exclamará el lector.

Nada de eso. Siempre he recomendado un acuerdo sobre el modus vivendi entre el llamado comunismo y el capitalismo —hecho factible por las mutuas concesiones y la necesidad de reorganizar ambos sistemas— porque estoy convencido ahora más que nunca, después de haber leído las «Notas» de Maestri, que un tal acuerdo crearía unas condiciones bien distintas e infinitamente más favorables al futuro desarrollo y a la paz. Pero hace rato que la USRR entró en la Sociedad de las Naciones y nada se vislumbra que pueda indicar que en Ginebra se trabaja en este sentido.

Los jóvenes rusos no conocen el mundo exterior, ni se les ofrecen los medios para ello. No pueden viajar al extranjero, no pueden leer más que aquellos libros extranjeros que autoriza la censura, no estudian más que la literatura oficial, por lo cual viven en un ambiente casi monástico. Al negar a la juventud rusa la oportunidad del examen libre se coloca el Gobierno soviético en un plano de inferioridad. El paso de gigante que, según Maestri, todavía aguarda a la revolución rusa, podrá ser un paso hacia atrás por esta razón y también debido a la pobreza, despotismo, analfabetismo, superstición, etcétera.

El trabajo, forzoso o voluntario, nunca debe estimarse como contenido mismo de la vida. Las vidas llamadas inútiles son a veces las más agradables y dan por lo tanto más satisfacción. La clase de vida que da satisfacción será siempre preferida por la mayoría de la humanidad libre. Stalin dirá que la vida de Maestri es una vida inútil como la de todos los burgueses; yo digo que cualquier hombre capaz de examinar libremente el stalinismo vale más que el dictador moscovita.

Raúl Maestri cree de indiscutible fuerza el siguiente argumento socialista: el proletariado tiene un mundo por ganar y nada más que cadenas que perder. En este punto no estoy de acuerdo. Creo que los trabajadores de los países capitalistas no están dispuestos a perder su preciosísima libertad a cambio del trabajo forzoso, supervisado por la OGPU.

Sombrío y sangriento juzgo el porvenir del stalinismo, como fué su pasado.

Frederik NORMAN.

La Habana, 3 de Marzo de 1936.

M.E.C.D. 2016

SUPLEMENTO DIARIO EN ROTOGRABADO; DE ACTUALIDAD MUNDIAL TELEFONO M-3775

DIARIO DE LA MARINA

LA HABANA, VIERNES, 6 DE MARZO DE 1936

DIARIO DE LA MARINA publica diariamente este suplemento en ROTOGRABADO que se entrega con la edición del periódico a los suscriptores por solo $1.20 al mes. SUSCRIBASE HOY: M. 7911 - M. 7912.

OTRO ASPECTO de la recepción dada en honor del teniente Menéndez en la Embajada cubana de Madrid. Concurrieron a ella, el Alcalde de Madrid, D. Pedro Rico, J. I. Pombo y señora y otras distinguidas personalidades de la colonia cubana y españolas (Foto Ortiz, Madrid)

LOS ROMANOS celebran la victoria en Africa. Numerosos manifestantes pasearon por Roma el retrato del Mariscal Badoglio, que, con 70.000 hombres ha derrotado a un ejército de 80.000 en Amba Aradam. Este es el momento en que los manifestantes pasaban por la Piazza Comonna (Foto Wide)

EL AVIADOR Tte. Menéndez brindando en el lunch con que fué obsequiado en el Ministerio de la Guerra, junto al ayudante del Sr. Ministro de la Guerra español (F. O.)

EL TENIENTE Menéndez, con el general Martínez Cabrera, nuestro Ministro Sr. Pichardo y colonia cubana de Madrid en la recepción dada en su honor en la Embajada de Cuba (Foto Ortiz, Ma.)

DEL VUELO CUBA ESPAÑA.—Solemne sesión celebrada en el Ayuntamiento en la que se declaró al heroico teniente Menéndez huésped de honor de Sevilla (Foto Ortiz)

FRANK FRISCH, manager de los Cardenales, momentos después de desembarcar en nuestra ciudad, en unión de varios cronistas deportivos habaneros (Foto D. M.)

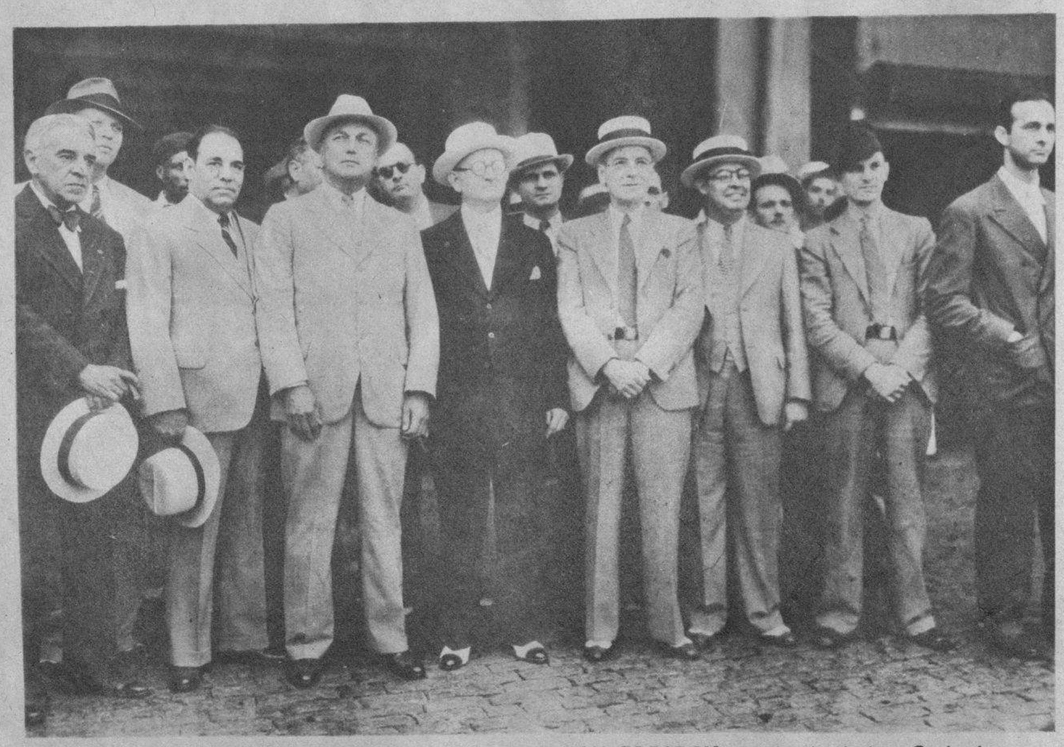

LOS PELOTEROS del San Luis en los momentos que llegaban al Hotel Plaza. En el grupo se ve al señor Julio Blanco Herrera, Frank Frisch, Medwick, Pepper Martin, Hallaban y otras estrellas de los Cardenales (Foto D. M.)

SAM BREADON, propietario de los «Cardenales», en unión de don Julio Blanco Herrera, dueño de la Cervecería La Tropical, y varios cronistas deportivos habaneros, momentos después de la llegada de las estrellas beisboleras a nuestra capital (Foto D. M.)

M.E.C.D. 2016

ACTUALIDAD INTERNACIONAL

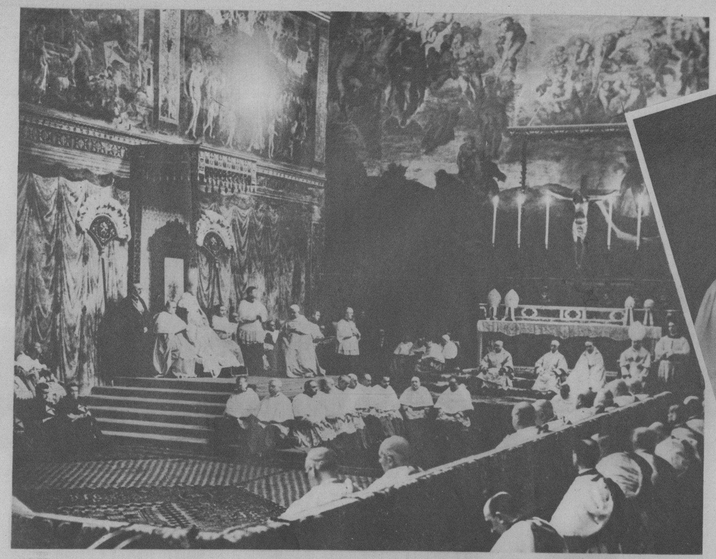

ESTA CEREMONIA pertenece al número de las llevadas a cabo recientemente en San Pedro, de Roma, para celebrar el catorce aniversario de la ascensión a la Silla Papal de S. S. Pío XI (Foto Wide)

LA ACTRIZ del cine Toby Wing ayuda a Marshall Field Jr., de Chicago, al arreglo de su maquillaje para tomar parte en la obra «The Lids Off», que se representó en el Hasty Pudding Club, de Harward (Foto Wide)

EN LA ANUAL fiesta de la nieve (cosa rara: se celebra en Miami, no sabemos con qué nieve) intervino este año Miss Ann Simm. La fiesta se celebró en el Casino Deauville. La señorita Simm pertenece a la revista de Earl Carroll (Foto Wide)

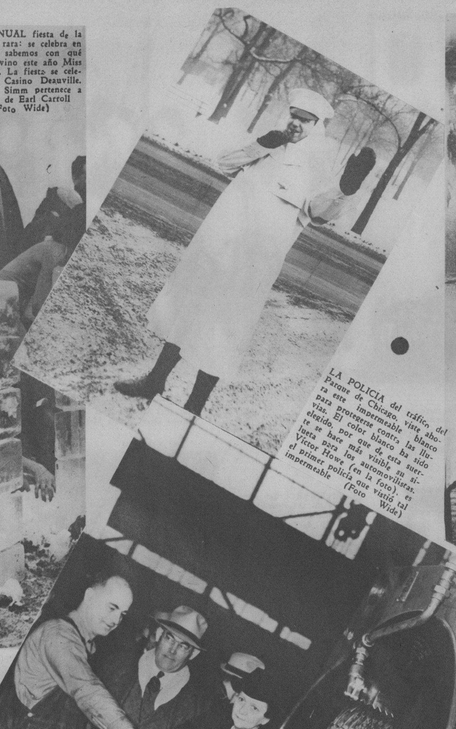

LA POLICIA del tráfico, del Parque de Chicago, tiene blanco para este importante cometido. Para protegerse contra las lluvias, para ser bien visible, su uniforme es impermeable y blanco. El mejor blanco para ser visible por parte del automovilista, hasta hace poco era el amarillo, el color hoy en día (en la foto) del primer policía que viene el impermeable (Foto Wide)

LA HUELGA de transportes en Billingsgate (Inglaterra) dió lugar a esta acumulación de camiones en la calle frente una estación de Londres. Los que comprenden nuestra foto, están cargados de pescado, que hubo que arrojar por no haber sido transportado a tiempo (Foto Wide)

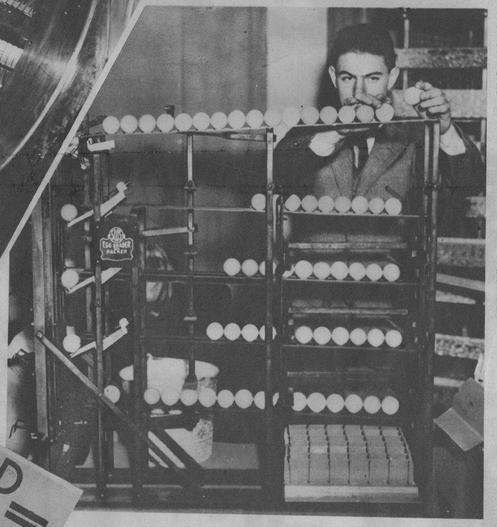

UNA GRADA para clasificar los huevos, se usa en New York. Cada grada está representada por pesos y calidades; después se empacan en cartones, a una velocidad de 140 docenas por hora. Fué presentada en la primera exposición industrial de productos volátiles (Foto Wide)

DOS MONJES del Monasterio de Forth Augustus (Edinburgo, Escocia), aparecen preparándose ciertos muebles y otros enseres necesarios para subsistir. Viven en contacto con la naturaleza, sobriamente y de la naturaleza extraen lo necesario para su elemental confort (Foto Wide)

PRISIONEROS etíopes fueron concentrados, después de la última victoria italiana de Amba Aradam. Un número de 500 «allenos» y 5.000 etíopes perecieron en la aludida batalla (Foto Wide)

DIEZ MILLONES de pesos ha costado el nuevo Palacio —cercano al Lago Leman— de la Liga de las Naciones. La arquitectura rivaliza, con la del famoso de Versalles, y ciertos aspectos parécense mucho. Para su librería, ha hecho un regalo Rockefeller Jr., de dos millones de pesos. Se ha criticado mucho haberlo construído en los fueras de Ginebra (Foto Wide)

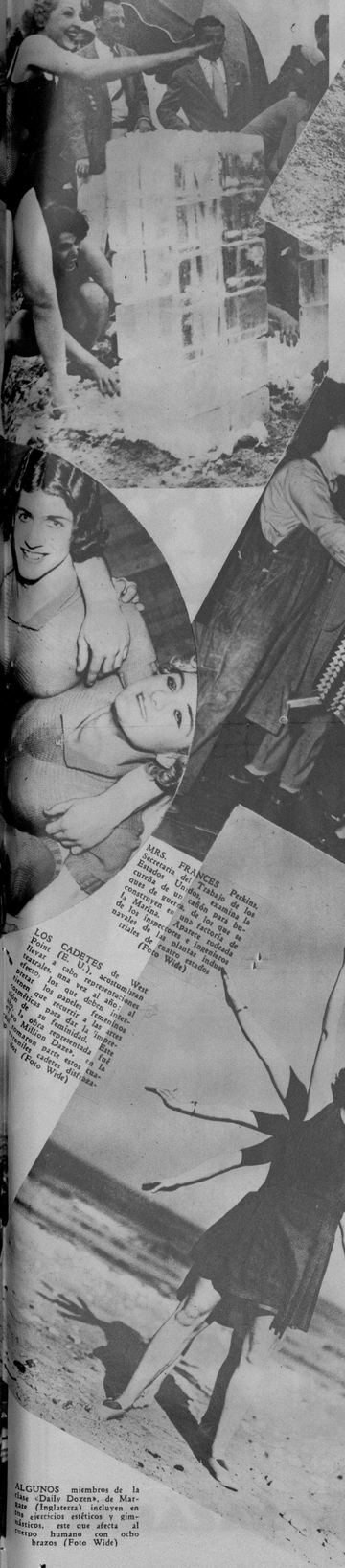

LOS CADETES de West Point (E. U.), acostumbran a salir a cada uno de ellos, representaciones teatrales, en las que deben interpretar los papeles femeninos. Esta vez, uno de ellos debe ser la artista que ha de cantar en el baile que se celebra en la academia militar. Después de la representación, los cadetes disfrazados, se reunirán en la sala de fiestas (Foto Wide)

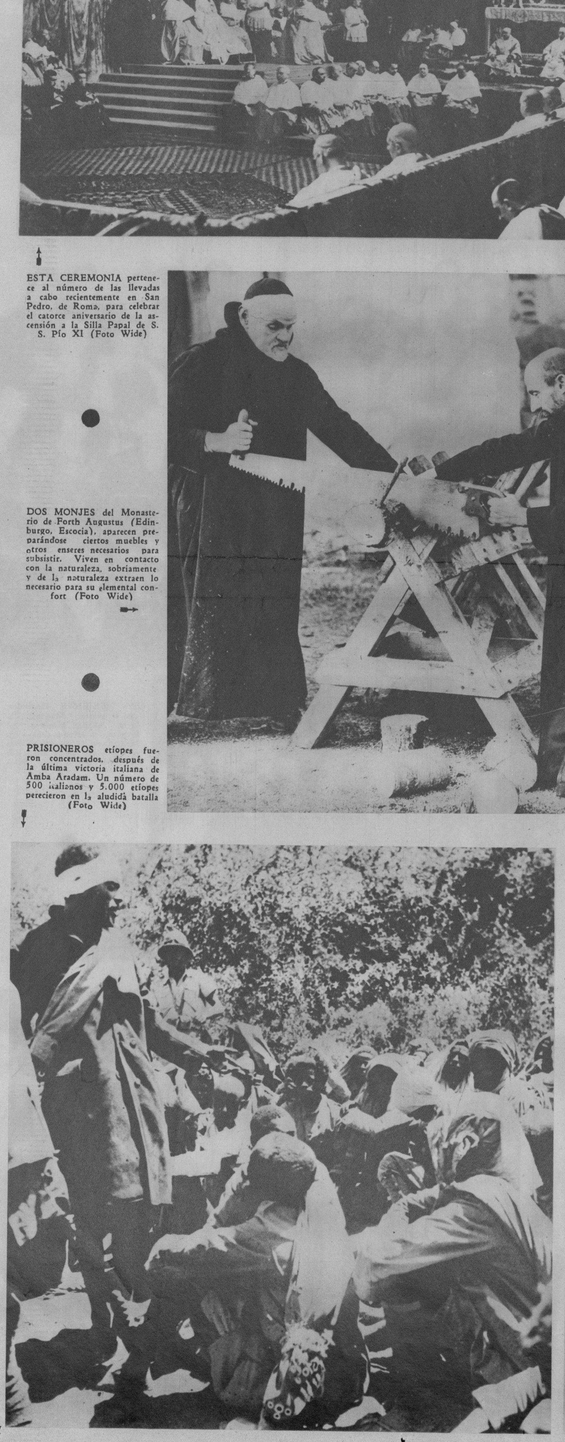

UNA HIJA del famoso Gigli, que perteneció al Metropolitan, fué presentada recientemente en Roma. Rina Gigli, junto a su padre, hizo su debut en un concierto de caridad en Roma, hace poco (Foto Wide)

MRS. FRANCES Perkins, Secretaria del Trabajo de los Estados Unidos, en medio de examina los cartones de huevos, que se exportan a Inglaterra, de los que se ocupan los inspectores federales de la sección de Agricultura de los Estados Unidos (Foto Wide)

ALGUNOS miembros de la clase «Daily Dozen», de Margate (Inglaterra) incluyen en sus ejercicios estéticos y gimnásticos, este que afecta al cuerpo humano con ocho brazos (Foto Wide)

UNA COSTUMBRE de dudoso gusto, tienen los estudiantes del Junior College de Los Angeles: los «atascados» en los estudios son embadurnados como se ve en la foto, presentando un aspecto pintoresco (Foto Wide)

M.E.C.D. 2016

LYLE TALBOT
ESCOGE LOS LABIOS
MAS ATRAYENTES

LYLE TALBOT VIO ESTOS LABIOS

Y esta es la razón por qué Mr. Talbot prefirió los labios avivados con Tangee.

• Durante un descanso de la filmación de "**Petróleo para las Lámparas de China**" (**Cosmopolitan-Warner Bros.**) Lyle Talbot escoge a la joven de labios más atrayentes.

"Puede que yo sea anticuado"—dice Lyle Talbot—"pero yo admiro sólo los labios femeninos cuando se ven frescos, lozanos, naturales... No puedo pasar los labios pintados!"

Millones de hombres opinan como Lyle Talbot. Y por eso, cada día hay más mujeres que adoptan el Tangee. Es un lápiz excepcional que, en lugar de pintar, aviva el color natural de los labios. Al ser aplicado Tangee cambia mágicamente al tono grana que mejor armoniza con su rostro... ¡De ahí el efecto inimitable que produce! Ensaye pronto el Tangee. Para aquellas que prefieren un tono más vivido—especialmente para la noche—hay el Tangee Theatrical.

El Lápiz de Más Fama
TANGEE
EVITA ASPECTO PINTORREADO

Use la **CREMA COLORETE** A prueba de humedad. Su bello color rosa es permanente.

★ **PIDA ESTE JUEGO DE 4 MUESTRAS**

THE GEO. W. LUFT CO. "DM"
417 Fifth Avenue, New York City, U. S. A.
Sírvanse enviarme el estuche Tangee miniatura conteniendo: lápiz Tangee, Colorete Compacto, Crema Colorete y Polvo facial. Incluyo 10¢ en moneda de mi país (o sellos de correo)

Nombre _____
Dirección _____
Ciudad _____ *País* _____

Agente: RICARDO G. MARIÑO
Apto. 1096, Habana

LA SHIRLEY TEMPLE cubana, elegida recientemente mediante un concurso nacional organizado—y culminado en el éxito más halagüeño—por nuestro colega «¡Alerta!!», visitó anteanoche nuestra redacción. Junto a la simpática Mary Fernández, aparecen sus padres, nuestros compañeros Ferrer de Couto—uno de los propulsores del concurso—y Pepito Sánchez Arcilla con un grupo de admiradoras de la incomparable Shirley (Foto D. M.)

LA EMPRESA del Jockey Club ofreció, recientemente, un té, al que asistieron: Margarita Morales, Elsa Díaz, Josefina Cotera, Clara Gamba, Rosa Valenzuela, Marina Díaz, Anisia Meruelo, Orlando Castañeda y Julio Fernández (F. D.)

EL ENTIERRO del comandante Valls. Ayer recibió cristiana sepultura el comandante Valls, jefe de la Aviación cubana. El sepelio fué presidido por el coronel Batista, y constituyó una imponente manifestación de duelo. Momento en que el féretro era bajado del armón, para depositársele en la tumba donde reposará eternamente (Foto D. M.)

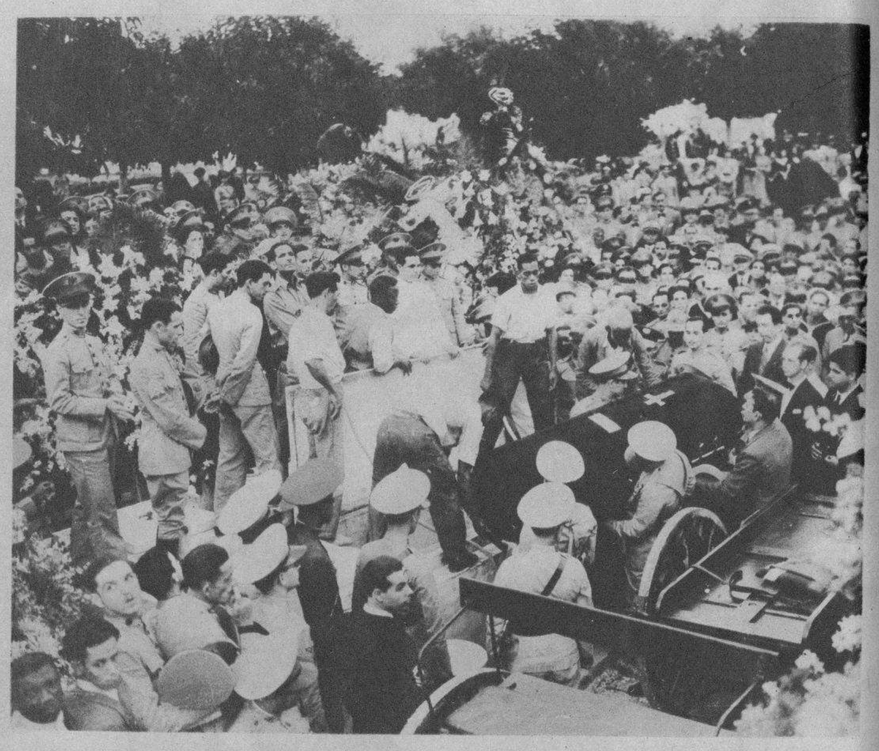

EL MOMENTO en que los restos mortales del comandante Valls llegaban al Cementerio de Colón. Se le rindieron los honores militares de ordenanza, pero, además, concurrió al sepelio una nutrida manifestación de sus numerosas amistades (Foto D. M.)

FREDDIE MILLER, campeón mundial feather weight, que llegó ayer a la Habana. Miller peleará el sábado en esta capital contra Fillo Echevarría. En la foto aparecen, de izquierda a derecha: Alex García, de la United Press, Freddie Miller, Pepe Conte, Cepeda y Valmaña, Presidente y Secretario, respectivamente de la Comisión de Boxeo, que recibieron al campeón mundial (F. D.)

UN ASPECTO de la visita que efectuaron las 35 Rubias de Platino a los Jardines de la Cervecería La Polar, donde fueron obsequiadas por la gerencia de dicha Cervecería con un almuerzo (Foto D. M.)

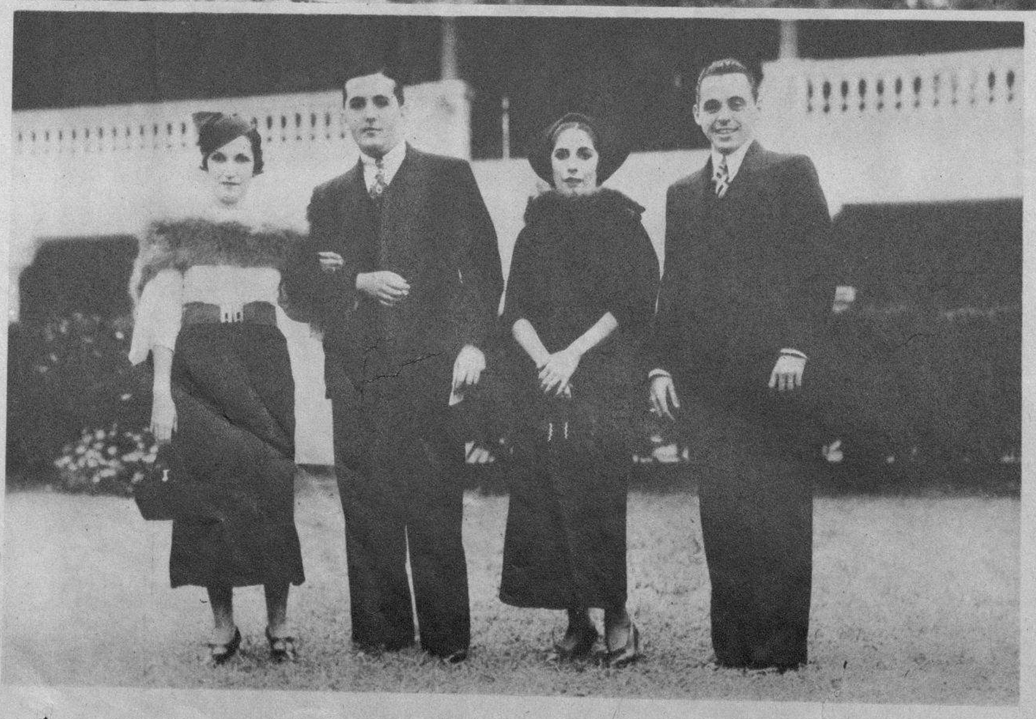

EN LA TERRAZA del Jockey Club, este animado grupo de turistas, formado por Mrs. J. K. Achenbaume, Mrs. y Mr. Wilton C. Meyer, Mrs. y Mrs. Jules Levinson, Mrs. Meyer y Mr. Jules Marcus (F. D. M.)

EN PROMENADE por la «pelousse» del Jockey Club la Sra. Chichi Echegoyen de Muñoz, la Srta. Chiquitica Dubroca y los jóvenes Manolo Villalón y Juan Corta! (Foto D. M.)

GARANTIA
"BELWARP"
"PETRONIO"
"FAVORITA"
MURALLA 70

AVISO
APERTURA TEMPORADA de VERANO - REPARTO de MUESTRARIOS A LOS SASTRES DESDE MARZO 1º
Sobrinos de
NAZABAL

M.E.C.D. 2016