1ª SECCION

SERVICIO DE ASSOCIATED PRESS. Esta queda autorizada para usar nuestro servicio y noticias de información.

HILO DIRECTO CON NUEVA YORK

DIARIO DE LA MARINA

EL DIARIO DE LA MARINA es el periódico más antiguo de Cuba. Fué fundado en el año mil ochocientos treinta y dos.

SERVICIOS ESPECIALES DE ESPAÑA

1ª SECCION

AÑO CIV.—NUM. 18 | ACOGIDO A LA FRANQUICIA POSTAL | LA HABANA, MARTES, 21 DE ENERO DE 1936.—NUESTRA SEÑORA DE BELEN | TIEMPO PARA HOY: PROBABLEMENTE BUENO | PRECIO: 5 CENTAVOS

MINUTOS ANTES DE LA MEDIA NOCHE FALLECIO JORGE V, DE INGLATERRA

AUTOMATICAMENTE QUEDO CONVERTIDO EN SOBERANO DEL IMPERIO EL PRINCIPE DE GALES

EN EL MOMENTO DE MORIR EL REY ESTABAN A SU LADO LA REINA MARIA, EL HEREDERO Y 4 DUQUES

La muerte de Jorge V causó sorpresa, pues la formación de un Consejo de Estado hizo suponer al pueblo que el Monarca, aún cuando en grave estado, no corría peligro

Resplandecientes de condecoraciones y en traje de gala, el Rey Jorge y el Príncipe de Gales pasan frente al Palacio de Buckingham, revistando a la guardia de la parada con motivo de cumplir 69 años el primero.

SANDRINGHAM, Inglaterra, enero 20. (AP.)—El Rey Jorge V falleció momentos antes de la medianoche después de una repentina enfermedad de cuatro días, a los setenta años de edad.

El Príncipe de Gales, que automáticamente se convierte en soberano del imperio británico, se hallaba junto al lecho de su padre cuando expiró. También allí estaban su augusta madra la Reina María, los Duques de York y Los Duques de Kent.

La muerte sobrevino a Su Majestad a las 11.55 de la noche, o sea las 6.55 de la tarde, hora de la Habana. Un boletín dado a la publicidad por los tres afamados médicos que asistían al Rey dice:

«La muerte llegó tranquilamente al Rey a las 11.55 de la noche a presencia de Su Majestad la Reina, el Príncipe de Gales, el Duque de York, la Princesa real, el Duque y la Duquesa de Kent.

Firman el comunicado Willans, Hewett y Dawson.»

Hasta el viernes de la semana pasada el pueblo inglés ignoraba la noticia de que el Rey estuviese confinado en el lecho con un catarro. El primer boletín que se dió acerca del estado del Monarca esa noche daba cuenta que sufría de un catarro bronquial acompañado de debilidad cardíaca.

Sus fuerzas fueron lentamente decayendo y al mismo tiempo se debilitó gradualmente la acción del corazón. El Rey falleció tranquilamente sin dolores.

Sabiendo que el fin estaba próximo, la real familia permaneció junto al enfermo toda la tarde.

Poco antes de la medianoche los médicos se dieron cuenta exacta de que la muerte era inminente y llamaron urgentemente a la Reina María, al Príncipe de Gales y a los demás miembros de la familia real.

El presente año es el vigésimo sexto del reinado de Jorge V en un período lleno de grandes acontecimientos, durante el cual se conquistó el amor y el respeto de sus 450 millones de súbditos.

En el instante mismo de su muerte el popular Príncipe de Gales se convirtió automáticamente en Rey, si bien han de llenarse muchas formalidades antes de que ocupe oficialmente el trono de su padre. Es el primer soltero que asciende al trono de la Gran Bretaña en 176 años.

La muerte de Jorge V causó general sorpresa, pues la formación de un Consejo de Estado en el día de hoy había dado al pueblo inglés la esperanza de que se tratase simplemente de una prolongada enfermedad lo que motivaba la creación del mismo.

El último acto oficial del Rey fué la firma de un documento transfiriendo casi todas sus facultades y deberes al Consejo de Estado que se designó en una sesión del Consejo Privado a las 12.15 de la tarde de hoy.

La Reina, cuyo dominio de sí misma había logrado el milagro de conservarla serena, estalló en sollozos así que su augusto esposo falleció.

El Rey había pasado triunfalmente el año de las fiestas del Jubileo de Plata y había estado en compañía de su familia durante las fiestas de Pascuas en la Casa de Sandringham.

Créese que los esfuerzos que tuvo que hacer con motivo de las fiestas de Jubileo, así como la impresión que le causó la muerte a principios de diciembre pasado de su hermana la Princesa Victoria, contribuyeron a acelerar la muerte del soberano inglés.

Las noticias de la muerte se comunicaron inmediatamente a los más apartados rincones del Imperio así como a los buques británicos que navegan por todos los océanos.

Se cumplieron los deseos del Rey Jorge. Había expresado en muchas ocasiones que eran sus deseos pasar las últimas horas de su vida en la tranquila y pacífica casa de Sandrigham.

El boletín anunciando su muerte fué colocado inmediatamente en la llamada «puerta del jubileo», siendo leído en completo silencio por un grupo de aldeanos, que se descubrieron respetuosamente. Se advirtió que los aldeanos se enjugaban las lágrimas y regresaban lentamente a sus casas por las obscuras calleluelas.

En la cámara mortuoria de Sandrigham, la Reina, abandonada por su augusto esposo, buscó el apoyo de su hijo mayor.

Según parece, el nuevo Rey adoptará el nombre de Eduardo VIII, siguiendo a su abuelo, fallecido en 1910, que se llamó Eduardo VII. Puede adoptar, sin embargo, cualquier otro nombre.

Como Príncipe de Gales consoló a su augusta madre durante las terribles horas que precedieron a la muerte del soberano, y como Monarca su primer acto consistió en acompañarla en su hora de más supremo dolor.

Lenta y tristemente la real familia abandonó la cámara mortuoria para conversar en tono apenas perceptible.

Para el nuevo Rey sólo habrá unas cuantas horas en que podrá expansionar su pena privadamente. Los deberes le llevarán pronto a Londres para asumir, con la ceremonia tradicional, el cetro de la Gran Bretaña.

Una de las recientes fotografías del Príncipe de Gales, heredero del trono de la Gran Bretaña.

Cinco víctimas en una emboscada a la Guardia de Asalto

SANTA CRUZ, Tenerife, enero 20. (AP).—Un guardia de asalto resultó muerto y otros cuatro heridos, dos de ellos gravemente, cuando un grupo de individuos que estaban emboscados abrieron fuego repentinamente contra la patrulla. El guardia muerto se llama Angel Rodríguez.

RUMBO A PARA EN ESTA SEMANA EL "4 DE SEPTIEMBRE"

La instalación del tanque se hace con máxima urgencia

Novo acompañará a Menéndez a Pará, regresando después a Cuba. La obra va adelantada

PUERTO ESPAÑA, enero 20. AP) El teniente Gustavo Novo, que llegó ayer en avión de la Habana, se encuentra trabajando ya con el teniente Antonio Menéndez en la instalación de un depósito más amplio de gasolina en el avión «4 de Septiembre», para hacer posible el continuar hasta Pará sin riesgo. Por ello, la salida hacia el puerto brasileño se demorará todavía de dos a tres días. El nuevo depósito tendrá una capacidad de muchos galones más.

Los mecánicos de una compañía de aviación están cooperando con los aviadores cubanos en mejorar el aparato. Se cree que Novo volará con Menéndez a Pará, siguiendo luego el teniente que trajo desde Cuba el «4 de Septiembre» hasta España.

PESAME A LA FAMILIA REAL BRITANICA Y AL GOBIERNO POR LA MUERTE DEL REY JORGE V

Lo envian el Presidente de la República y el Secretario de Estado.

Con motivo del fallecimiento del Rey Jorge V, el Presidente de la República y el Secretario de Estado enviaron, ayer, cables a la familia real británica y al Gobierno de la Gran Bretaña, expresando su condolencia.

Hoy se dictará un decreto por el que se dispondrá el duelo oficial de rigor.

EL ACTUAL REY DE INGLATERRA ESTUVO EN LA HABANA EN 1930

WASHINGTON, enero 20. AP. —El Príncipe de Gales, que acaba de asumir el trono de Inglaterra, estuvo de pasada en la Habana en 1930, no desembarcando en la capital cubana. En aguas cubanas estuvo varias veces su padre como marino, pues perteneció a la flota de las Antillas.

En los Estados Unidos estuvo en 1919, hallándose Wilson enfermo, y en 1924.

NOTAS EXTRAOFICIALES DICEN QUE AXUM Y MAKALE ESTAN COPADAS

ESTA en MANOS del CND la solución del problema de la minoría senatorial.—Se dirigen los doctores Rivero y Zayas a los jefes del Conjunto para que ayuden a esta obra patriótica.—(VEA la carta enviada al Dr. Santiago Verdeja en la página DOCE).

Ultimo retrato del Rey Jorge V

(Véase su biografía completa en la Pág. 22).

LOS REBELDES DE GOJJAN HAN SIDO BATIDOS DE MODO TOTAL POR LAS TROPAS IMPERIALES

Los aviones italianos bombardearon uno de los caminos que utiliza el Emperador para sus viajes. El jefe de los rebeldes escapó al ver que sus tropas eran derrotadas

ADDIS ABEBA, enero 20. (AP). La Ciudad Santa de Axum y Makalé, que se encuentran en poder de los italianos desde hace varias semanas, están prácticamente sitiadas por millares de guerreros etiopes según se dice en los centros oficiales.

Mientras un comunicado oficial dice que han sido muertos muchos rebeldes y la mitad de los insurgentes son prisioneros en la provincia occidental de Gojjam, noticias no confirmadas todavía que han llegado a la capital dicen que los etiopes han reocupado parcialmente a Axum.

La ciudad se considera como el santuario de la verdadera Arca de la Alianza y de los Diez Mandamientos, los cuales, sin embargo, no han visto jamás ojos humanos. Se extiende por las montañas septentrionales en un área de varias millas.

Makalé fué la última ciudad importante del Norte tomada por los italianos.

El Ras Ayalé, uno de los capitanes del Emperador Haile Selassié en el Norte, se hallaba hace un mes a sólo treinta millas de Axum, pero en los centros bien informados se dice que no se le podía conceder el honor de entrar en la Ciudad Santa a causa de que en otra ocasión había sido un bandido.

El comunicado de Gojjam dice que los rebeldes de esa provincia, cuyas actividades se atribuían a la agitación italiana, han sido derrotados en una batalla librada cerca de Debra Markos. Su jefe, el Dedjazmatch Gasas, escapó con dos servidores, agrega el comunicado.

Obligado a demorar una hora su viaje a causa de que un aeroplano italiano hacía maniobras sobre ellos, Everett Andreys Colson, asesor americano del Negús, llegó a esta capital procedente de Dessié en un avión.

Conferenció con Haile Selassié con motivo de la próxima marcha del Emperador al frente septentrional.

También dice el comunicado de hoy que Korem, situado en la extremidad de uno de los caminos para automóviles del norte de Dessié, que el Emperador utilizará para su viaje al frente Norte fué bombardeado el jueves, sábado y domingo, resultando cuatro civiles muertos y siete heridos.

«Los italianos están usando ahora nuevas bombas, todas las cuales hacen explosión con terrible efecto», dice el comunicado.

De los rebeldes de Gojjam, el comunicado agrega:

«Las tropas del Emperador atacaron desde Soah a los rebeldes de Gasasa, quienes, aprovechándose de los frecuentes bombardeos de los italianos a Gojjam, invadieron la provincia desde su puesto del Nilo Azul

«Las tropas están buscando ahora a Gasasa a lo largo de la frontera entre las provincias de Gojjam y Beguemder.»

EXIJA el SUPLEMENTO en ROTOGRABADO con esta EDICION

EL NUEVO MONARCA INGLES SE LLAMARA COMO SU ABUELO; SERA EDUARDO VIII DE INGLATERRA

Mañana se reunirá el Parlamento, según dispone la Ley. Los restos del Soberano se llevarán a la Iglesia de Sandringham. El nuevo Monarca manifestó que cuando reinara sería «el Rey»

Este magnífico retrato de la Reina María, fué hecho hace poco, al celebrarse las Bodas de Plata con el trono de Inglaterra.

SANDRINGHAM, martes, enero 21. AP.—Se indicó esta noche que el príncipe de Gales ascendería al trono de Inglaterra con el nombre de Eduardo VIII, firma con la cual suscribió un mensaje dirigido al Lord Alcalde de Londres poco después del fallecimiento de su augusto genitor.

CONFERENCIA CON EL PREMIER

Lord Wigram, el secretario privado del Rey, salió inmediatamente de Sandringham para Londres, con el fin de conferenciar con Stanley Baldwin, presidente del Consejo de Ministros. El Consejo Privado reuníose inmediatamente después para tomar los juramentos de lealtad del nuevo soberano. El único miembro de la familia real que no se hallaba en Sandringham era el Duque de Gloucester, recluido en el alcázar de Buckingahm con laringitis. El Duque de York, segundogénito de la real casa, pasa, automáticamente, a tomar el carácter de heredero del trono y, por tanto Príncipe de Gales.

El difunto rey Jorge se encontraba en estado semicomatoso en los dos últimos días, salvo en algunos instantes que volvía a la lucidez. Sin embargo, reconoció a la reina y pudo firmar el documento creando el Consejo de Estado, que ocuparía la regencia durante su enfermedad.

CONVOCADO EL PARLAMENTO

Mañana se reunirá el Parlamento, de conformidad con una ley que dispone que se congregue la legislatura al fallecer el soberano. El arzobispo de Canterbury, jerarca de la Iglesia de Inglaterra, se hallaba a la cabecera del rey, en el momento de expirar.

En Downing Street, poco después del doloroso hecho, emitióse una nota oficial consignando:

«En ejecución de la ley de sucesión de la corona, emitida en 1707, el parlamento debe congregarse inmediatamente al producirse la vacante del trono. De acuerdo con tales disposiciones, las Cámaras de los Pares y los Comunes congregaranse el martes, 21 de enero, a las 6 p.m.»

Poco después de haber expirado el rey, la reina María, ahora «Reina Madre de Inglaterra», penetró en la alcoba, llorando entre la princesa real la condesa de Harewood y la duquesa de Kent, que trataban de consolarla.

Jorge murió aproximadamente a la misma hora del fallecimiento de su padre, Eduard VII, cuya muerte, en 1910, ocurrió un cuarto de hora antes de la media noche. Su muerte también vino a caer casi precisamente el mismo día en que se conmemoraba el XXXV aniversario del fallecimiento de su abuela, la reina Victoria, el 22 de enero de 1901.

EL ULTIMO BOLETIN

El último boletín fijado en la famosa «Jubilee Gate», fué llevado a la reja del alcázar con la simplicidad propia de esta zona. Un mensajero, en bicicleta, alumbrando el camino con una linterna de petróleo, en un maletín, llevó hasta el paraje en donde habría de fijarlo. Cuando el parte oficial quedó fijado allí, las campanas de la iglesia parroquial de Sandringham acababan de dar las doce.

Los restos del soberano se llevarán a la iglesia de Sandringham el martes, para transportarlos de allí, con toda pompa, a la abadía de Westmisters, en donde quedarán expuestos a la veneración de los súbditos del monarca más poderoso de la tierra.

Las fuerzas armadas de todo el Imperio llevarán luto y mañana al mediodía todas las baterías de salvas de Inglaterra comenzarán a disparar un cañonazo cada minuto, hasta hacer setenta, los de la vida del soberano.

EDUARDO VIII PARECE QUE ES MAS RESUELTO Y DECIDIDO QUE SU PADRE Y MAS FIRME EN LA IMPOSICION DE LA VOLUNTAD REGIA

LONDRES, Enero 21.—(AP). — Se considera que el gobierno británico que preside Stanley Baldwin posee del pueblo el mismo mandato que tenía bajo el reinado de Jorge V y que seguirá en el poder, pues se considera que los monarcas ingleses se encuentran mas allá de la política nacional, como por ejemplo, los magistrados del Tribunal Supremo de los E. U.

El gobierno de Baldwin posee en la Cámara de los Comunes una mayoría de 430 votos contra 245, por lo cual se cree que mantendrá la anunciada política de su programa electoral: (1) mantener la paz colectiva y la seguridad europea mediante la S. de las N.; (2) excitar la solidaridad del Imperio; (3) continuar el programa de restauración económica nacional.

No se niega en Londres que los reyes han intervenido con frecuencia en las cuestiones propias de la nación en una forma decisiva, pues no se olvida que la Reina Victoria ponía y quitaba jefes de gobierno y que Eduardo VIII mas de una vez metió baza en los asuntos exteriores. Mas, Jorge V se conervó siempre en el más estricto sentido, constitucional.

Jorge V falleció con la convicción de que había ensanchado el Imperio y fortalecido el trono. Eduardo VIII hereda una ardua tarea. Su carácter ofrece ciertos contrastes marcados con el del padre, pues es más decidido y más resuelto en sus convicciones.

Se recuerda una frase que pronunció cierta vez:

—No me preocupa nada el puesto de rey, pero cuando me toque reinar, no se hagan ilusiones, porque seré «el rey».

BALDWIN HABLARA POR EL MICROFONO AL IMPERIO

SANDRINGHAM, enero 21. AP. La «British Broadcasting Company» anunció que el primer ministro Baldwin, hablará por el micrófono al Imperio mañana a las 9 y 30 de la noche.

Con el fallecimiento del rey Jorge, la princesita Isabel ha dado un paso más al trono, puesto que su padre, el Duque de York, ahora de 40 años, pasa a ser príncipe de Gales. Isabel cumplirá 10 años en abril. Ella y su hermanita, la princesa Isabel Rosa, habían pasado a sus habitaciones poco antes de haberse anunciado el fallecimiento del abuelo. Estaban en Sandringham desde el sábado.

MENSAJE DE CONDOLENCIA AL REY EDUARDO VIII

WASHINGTON, enero 21. AP. El presidente Roosevelt envió esta misma noche mensajes de condolencia al rey Eduardo VIII de Inglaterra, a la reina María y a los jefes de gobierno y gobernadores generales de Australia, Canadá, Irlanda, Nueva Zelandia y Africa del Sur, por el fallecimiento de Jorge V. El Secretario de Estado, Hull, dirigió mensajes parecidos, a los primeros ministros.

Mañana, Hull hará visitas de pésame oficial a la embajada inglesa y a las legaciones del Canadá e Irlanda.

ENTREGARON LOS COMISIONADOS UNIVERSITARIOS EL MEMORANDUM AL PRESIDENTE DE LA REPUBLICA

Solicitan libertad de los estudiantes, pago de atrasos, aumento del presupuesto y reincorporación del «C. García». Manifestaciones del Jefe del Estado sobre la actuación del doctor Anaya Murillo

SEGUN había anunciado el DIARIO DE LA MARINA, visitó ayer al Presidente de la República la Comisión Universitaria presidida por el doctor Carlos de la Torre y Huerta.

Como comisionados figuraban los doctores José Guerra López, Evelio Rodríguez Lendián, Ricardo Gómez Murillo y Antonio García Hernández.

El Presidente de la República se mostró muy interesado en los temas desenvueltos por la Comisión, prometiendo estudiarlos y resolverlos en su oportunidad.

Los asuntos contenidos en el Memorándum son los siguientes:

1—Libertad de los estudiantes presos.

2.—Consignación de un crédito de $50,000.00 para cubrir el déficit del presupuesto de la Universidad y proceder al pago de tres meses de sueldo a los profesores de la Universidad.

3—Restitución a la Universidad del 2 por ciento del Presupuesto General de Gastos, acorde con el decreto-ley que concedió la autonomía a dicho centro docente.

4.—Devolución a la Universidad del Hospital «Calixto García».

5—Modificación del Decreto de la Comisión, a fin de que ésta pueda ser ampliada por sí misma y que los Estatutos que la Comisión acuerde sean elevados al Gobierno para ser promulgados.

6.—Traslado de la Secretaría de Gobernación, a fin de que sea desalojado el edificio del Instituto de Segunda Enseñanza.

7—Nombramiento de una Comisión Técnica que reorganice definitivamente la Segunda Enseñanza.

MANIFESTACIONES DEL DOCTOR CARLOS DE LA TORRE.—Cuando la Comisión Universitaria, que visitó al Jefe del Estado, salía de Palacio, el doctor Carlos de la Torre, que la presidió, hizo a los periodistas manifestaciones ratificadas por el propio profesor en horas de la noche:

Dijo el doctor de la Torre, que el Presidente Barnet, respondiendo a las quejas formuladas por la Comisión Universitaria contra el Plan de Reorganización de la Enseñanza, realizado por el Secretario de Educación doctor Anaya Murillo, respondió lo siguiente:

«El nombramiento del doctor Anaya Murillo obedeció, sin duda, a las necesidades del momento, y por eso fué elegido por el Coronel Mendieta que conocía sus dotes de energía y sus aptitudes como Magistrado, lo que permitía considerarlo apto para cualquier intento de organización en el Departamento de Instrucción Pública».

«Pero yo estimo que es indispensable pertenecer a la carrera correspondiente para poder asumir la dirección de una Secretaría».

«La de Estado requiere un Diplomático o un Internacionalista; la de Justicia, un Magistrado o un Juez; la de Sanidad, un Médico; la de Obras Públicas, un Ingeniero; la de Agricultura, un Hacendado, un Colono o un Ingeniero Agrícola; la de Hacienda, un experto en finanzas, y la de Educación exige la presencia en su alta dirección de un Catedrático, un Profesor, un Pedagogo, un experto consagrado en materias de enseñanza, porque no basta la buena voluntad si se carece de competencia y no se ha vivido largos años entre profesores y estudiantes».

«Un sentimiento de compañerismo y de gratitud por haber sido el doctor Anaya Murillo uno de los bondadosos gobernantes que apoyó con su voto mi designación a la Presidencia de la República, me obliga a esperar que sea el mismo quien me indique el cargo que desea desempeñar en mi Gobierno a fin de no verme privado de su valiosa cooperación».

La Comisión quedó altamente complacida de la entrevista con el señor Presidente, y sus componentes cifran fundadas esperanzas de un inmediato arreglo del problema universitario.

RECHAZA EL GRAL. MENOCAL LA FORMULA MINORITARIA EN TANTO SE DICTE FALLO ELECTORAL

Declara que el CND no defraudará las esperanzas que el pueblo le testimonia

Solicitadas por distintos periodistas unas declaraciones mías en relación con determinados problemas que se debaten, aprovecho la oportunidad para generalizarlas y dejar constancia de mi pensamiento sobre dichos problemas.

Considero prematuro enjuiciar el proceso de los comicios, que sigue su curso, y cuyos resultados desconocen los organismos electorales, no obstante los días transcurridos; negando, por tanto, la eficacia que se pretende atribuir a los partes ofrecidos por ciertos organismos gubernamentales, cuya parcialidad no se ha podido ocultar. Afirmo que en numerosas localidades se ha desarrollado ilicitudes, coacciones y violencias; y espero, con la serenidad indispensable en horas tan graves para Cuba, que los encargados de administrar justicia la otorguen con la valentía e imparcialidad que impone tan elevado ministerio.

El partido que me ha conferido el honor de hacerme su candidato presidencial, es hijo legítimo de la Revolución. Los grandes ideales de rectificación, de fidelidad al espíritu democrático y de respeto a las normas constitucionales, que encendieron la Protesta, se ratificaron en la Junta Revolucionaria de New York, y se han mantenido con civismo y con orgullo durante el tormentoso período posterior al 12 de agosto de 1933. Nuestra conducta se ha caracterizado por una firme e inquebrantable serenidad.

La prensa ha exteriorizado el propósito del actual gobierno, deseoso de introducir modificaciones constitucionales y otorgar representación en el Senado al Conjunto Nacional Democrático, como partido de minoría. Niego la autoridad del gobierno para producir tales reformas y rechazo el supuesto minoritario, en tanto los organismos electorales, en el pleno ejercicio de sus funciones y tras la resolución de cuantos problemas se sometan a su consideración, al amparo de la ley, dicten su fallo definitivo. Pero aun en el caso de que el Conjunto Nacional Democrático no pudiera obtener plena justicia de quienes están obligados a reconocer los atropellos de que ha sido objeto, la Nación tiene el derecho de exigir a los directores del Partido que se conduzcan con la rectitud que ha dado relieve a su existencia; y yo me permito declarar, por el conocimiento que tengo de los hombres que me han acompañado en esta cruzada de la civilidad, que el Conjunto Nacional Democrático no defraudará las legítimas esperanzas que el pueblo le ha testimoniado. Nadie nos verá aceptando, por tanto, ninguna posición cuyo disfrute no tenga su origen en el voto libre, espontáneo y consciente del pueblo. Desconocen nuestra organización quienes crean que hemos concurrido a la lucha llenos de ambiciones y egoísmos; pero nos desconocen mayormente quiénes presuman que somos capaces de faltar a muy arraigadas convicciones, aceptando, para nuestros beneficio, medidas semejantes a las que, implantadas durante el régimen del General Machado, fueron objeto de censura y oposición por gran parte del país.

No es responsable el Conjunto Nacional Democrático de las iniciativas o decisiones del gobierno. Tenemos, sin embargo, un cabal concepto de nuestros deberes y derechos, y si estamos dispuestos a cumplir los primeros, dispuestos estamos a reclamar los segundos. Recomiendo a todos entereza y serenidad.

Me siento, ahora más que nunca, unido a mis conciudadanos, por los vínculos de la gratitud. Su afectuosa devoción les ha proporcionado angustias y desilusiones que yo comparto. Las masas de opinión que nos han acompañado, con fe y entusiasmo insuperables, en tan críticos momentos, deben tener confianza en nuestra actuación. Nada reclamaremos que no encuentre su fundamento en la ley; pero nada nos obligará a aceptar fórmulas que, vestidas con apariencias constitucionales o jurídicas, signifiquen una claudicación. Constitucionalmente, desde que existe la República, no se ha reconocido el derecho de minorías en el Senado; y el Conjunto Nacional Democrático es demasiado celoso de su prestigio para aceptar ninguna provechosa ley de circunstancias, aunque en el campo de las realidades tal conducta sea considerada, por algunos, como un incomprensible renunciamiento.

La Habana, 20 de Enero de 1936.

Mario G. Menocal.

En Nueva York se cree que el «Marqués de Comillas» se halla en ruta hacia América

NUEVA YORK, enero 20. (AP).—Créiase en Nueva York esta noche que el «Marqués de Comillas» continuaba viaje a la América, reparada ya la avería que sufrió el día 17 al salir del puerto de Vigo. No fué de importancia el accidente que el buque sufrió, pues sus 150 pasajeros continuaron a bordo.

Sumario de esta Edición

	Páginas
Anuncios Clasificados	18-19-20-21
Agricultura	10
Buen Humor	19
Cables	22
Cables de España	13
Cartel del Día.—(Teatros y Cines)	6
Cultos Católicos e Información General	17
Consejo de Estado	2
Crucigramas	4
Crónica Habanera	5-7-9
Defunciones	18
Ejército Constitucional	3
Escenario y Pantalla.—(Crítica)	6
Estado del Tiempo	4
Gacetillas	6-8
Guanabacoa al Día	7
Habaneras	4
Hacienda	10
Matanceras	8
Mercantil	11
Municipio	10
Noticias de los Juzgados de Primera Instancia. (Vida Civil)	10
Obras Públicas	10
Palacio	9
Pasatiempos	19
Policía	2
Política	17
Puerto	17
Reglanas	4
Sanidad	10
Secretaría de Comercio	10
Secretaría de Estado	10
Sociedades Españolas	3
Sports	14-15-16
Telegramas del Interior	17
Tribunales	2-10
Viboreñas	5
LECTURAS:	
Actualidad Internacional. (Por J. L. M.)	22
Al Margen de la Historia	4
A Través de la Vida. (Por Héctor de Saavedra)	4
Armonías. (Por Gustavo E. Urrutia)	2
Burla Burlando. (Por M. Alvarez Marrón)	12
Criticando. (Por E. Fortún)	4
De Día en Día. (Por Tartarín de Tarascón)	5
El Cuento de Hoy	9
El Tesoro del Pirata	21
Fechas y Aniversarios	3
La Democrática New York Tiene 12 Dictadores Ocultos	12
La Gratitud de Casals. (Por José Aixalá)	13
Los Apologistas Españoles. (Por XX)	13

LA REPRESENTACION DEL 'CND' EN EL SENADO ES UNA NECESIDAD PARA LA NACION Y EL PARTIDO

Si no se establece la minoría senatorial, el Gobierno no tendrá funcionamiento adecuado. Esa representación perjudica a la Coalición, porque los Partidos coaligados no están unidos

EL periodista quiere ofrecer la verdad en torno a la debatida cuestión de las minorías en el Senado. Para eso ha entrado en todas las tertulias, abordado a los hombres públicos más destacados de la actualidad política, y logrado las mejores informaciones confidenciales.

Por parte de la Coalición tripartita, lo cierto es que la aceptación de las minorías en el Senado se ha producido como una necesidad impuesta por la convicción de que el próximo Congreso, y, consiguientemente, el próximo Gobierno, no tendrán un funcionamiento normal si la referida representación minoritaria en el Senado no se establece. Desde el punto de vista político partidarista de la Coalición, la medida le perjudica enormemente, porque hace posible una oposición vigorosa contra la actuación congresional de la Coalición y contra su actuación gubernamental. Esto es, permite reforzar, quizás exageradamente, piensan algunos, la oposición contra el Gobierno electo. Por otra parte, muchos de los políticos de la Coalición la consideran un peligro, porque los partidos coaligados no están unidos y la minoría congresional puede ser un elemento que fomente la desunión, si procede con habilidad. Sin embargo, ¿por qué la aceptan? El temor de que el Gobierno fracase al convertirse en una oligarquía, por la falta de un contrapeso efectivo en el Congreso, al quedar inutilizado uno de sus cuerpos, el Senado, por carecer de oposición, está pesando más que ninguna otra consideración. Se discurre, también, que la oposición del C. N. D. confinada a la Cámara resulta tan insuficiente, que es muy posible que se desvíe por cauces contrarios a la normalidad, y quiere de antemano oreverse esa posibilidad, a fin de asegurar una oposición todo lo fuerte que se quiera, pero siempre dentro de un orden público y de una normalidad aseguradas. Las mejores previsiones, un sentido de alta política y la ambición patriótica de resguardar el porvenir, es lo que ha impresionado a los líderes de la Coalición y los ha forzado a sacrificar intereses partidaristas.

¿Qué ocurre en el CND? En el seno de ese Partido se agitan dos grandes corrientes. Una expresa su inconformidad con el resultado de las últimas elecciones partiendo del supuesto que el triunfo le ha sido arrancado al CND. Esta tendencia, que caloriza la protesta y pretende llevar la oposición a las reclamaciones legales contra el resultado electoral y a mantenerla en una forma violenta, se pronuncia abiertamente contra la representación del CND en el Senado, alegando que se trata de acallar su protesta y cohibir la violencia en la misma, ofreciéndole posiciones políticas y burocráticas. La frase que emplea es que se da una limosna para impedir la protesta del CND. La otra tendencia, posiblemente la más considerable, acepta en términos generales el resultado electoral y entiende que si bien en muchos lugares existen fundados motivos para establecer reclamaciones contra el resultado electoral, la Presidencia de la República y la mayoría congresional se han perdido legalmente por el Partido. Los que piensan de este modo no conciben para el CND otra actitud que la de una oposición fuerte y levantada, siempre dentro del terreno de la legalidad y con miras al futuro, para contender ventajosamente en la próxima justa comicial. Para éstos, la representación del Partido en el Senado es una necesidad para la Nación y para el Partido. Asimilan todas las razones en virtud de las cuales la regularidad constitucional, la normalidad de la vida congresional y el encauzamiento pacífico de la oposición imponen de todos modos la representación del Partido en el Senado, y no ven en ello una concesión y mucho menos una dádiva, sino el reconocimiento efectivo de un derecho que no puede negarse a aceptar, a menos que se piense en otra clase de oposición y en acudir a un terreno distinto al de la política. El Partido, con una oposición hábil desde el Congreso, dirigida principalmente desde el Senado puede fácilmente llegar a ser el Partido de triunfo en el porvenir inmediato, además de que se tendría la oportunidad de salvar muchas posiciones políticas convenientes en el futuro. La opinión del periodista concuerda con la de los que de este modo piensan dentro del CND.

Es más, a fuer de sinceros diremos que la opinión contraria a admitir la representación del Conjunto Nacional Democrático en el Senado está encubriendo personales ambiciones y descansa más bien en puntos de vista particulares que en verdaderas consideraciones de política nacional o de política del Partido. En este punto el periodista calla, por ahora.

Lea ¡ALERTA! al mediodía y el AVANCE por la tarde

M.E.C.D. 2016

ACUERDA EL CONSEJO DE ESTADO OIR A LOS CONTADORES PUBLICOS EN LA SESION DEL DIA TREINTA

DIARIO DE LA MARINA

Fundado en 1832
Dirigido hasta 1919 por D. Nicolás Rivero y Muñiz.
Oficinas y Talleres: Prado 103. Habana.—Representante en New York, Joshuá B. Powers Inc. 220 E. 42nd. St.
Director actual: José I. Rivero.

Editado por la Cía. DIARIO DE LA MARINA (S. A.) cuyo programa consiste «en la defensa de los intereses generales y permanentes de la Nación cubana, de los especiales de la Colonia española establecida en la misma y de la unión y armonía entre los diversos elementos que convivén en el país»
Art. 1º de los Estatutos.

Teléfonos del DIARIO

Dirección	M 3572
Administración	M 7911
Suscripciones	M 7911
Quejas	M 7911
Clasificados	M-7915
Jefe Redacción	M-1287
Redacción	M 7913
Sports	M 7912
Ag Guanabacoa	XO 1584

PRECIOS DE SUSCRIPCION AL «DIARIO DE LA MARINA»

Habana y Provincias	
Mes	$ 1.20
Trimestre	3.25
Semestre	6.25
Año	12.00
Extranjero	
Trimestre	$ 4.25
Semestre	8.00
Año	15.00
Edición Dominical (Para el extranjero solamente)	
Semestre	$ 3.00
Año	5.00

Inscripto según la ley No. 82, resolución No. 32, de 17 de agosto de 1933.

ARMONIAS

Por GUSTAVO E. URRUTIA

AFINIDAD

Pogolotti, Marianao, 14 de Enero de 1936.
Sr. Gustavo E. Urrutia,
Redactor de la Sección «Armonías» del DIARIO DE MARINA.—Habana
Estimado amigo y correligionario:

Quizás sorprenda a Ud. el oirme llamarle amigo cuando se informe acerca del autor de la presente; pero me salva el haber cedido a un impulso primario que no excluye, a mi entender, todas las especiales consideraciones que pudieran hacerse y sírvame esto como carta de crédito hacia su benevolencia. Lo de correligionario valga en cierto sentido por la comunión de ideas sociales y políticas.

Después de tan largo preámbulo precisa, naturalmente, presentarme, puesto que mi nombre no le dirá nada y exponerle el motivo que me impulsa a escribirle. Trataré primeramente de éste y la presentación se hará por sí sola, como consecuencia lógica.

En una de las «Armonías» que tan fácil y enjundiosamente brotan de su pluma, en la que vió la luz editorial el día 3 último, gentilmente rectifica Ud. ante la conciencia pública el concepto superficial, un tanto malicioso y regodeado, siempre desventajoso, así en lo moral y material como en lo social y espiritual, de una barriada populosa, apartada por igual de los centros de producción y recreo como de los beneficios que pudieran caberle derivados de la administración proba y honrada que de su contribución al sostenimiento del procomún debiera esperarse de los Poderes públicos.

Demasiado habrá comprendido ya que me refiero a Pogolotti. (Así intitulaba Ud. su artículo) Gracias le damos, amigo Urrutia, todos los que en este abandonado suburbio residimos y lo declaramos con la frente en alto; pero no es éste el único propósito que nos guía al considerar su interesantísimo artículo.

Es el segundo y principal el de admirar y ofrecer públicamente la ejemplaridad de su actuación, que, como cruzada de nobles ideales, nos trajo su palabra iluminada de fraternidad, de exquisita comprensión de abnegada misión constructiva.

Verdaderamente es de admirar aun cuando no nos hallásemos comprendidos como beneficiarios directos en tal caso, el interés social de que ha hecho usted gala al dignarse hacernos una visita aquí, en nuestro predio, tan maltratado de todos por el puro placer de establecer contacto, de estrechar lazos, de adoctrinar y aclarar conceptos; en fin, una tarea ardua para quien, como Ud. quiere descubrir..., fascinadora para los que ausultamos la hora presente y tratamos de fijar nuestra posición mirando cara a cara al porvenir.

Personalmente creo, Sr. Urrutia, que, abundando en sus impresiones de este barrio, hay aquí mucha arcilla blanda esperando tan sólo las manos del experto artífice, como Ud.

Es lástima que hasta aquí no lleguen los soplos de cultura sociológica que andan dispersos por ahí sin unidad ni cohesión, aparentes ¿pero, a este respecto, tanto tenemos derecho a esperar de nuestros intelectuales.

Los temas brillantemente expuestos en artículos doctos de publicaciones de limitada circulación que tan sólo por acaso caen en el hogar del obrero no constituyen, como reconoce Ud., en su celebrado artículo el instrumento ideal para elevar el nivel cultural de nuestras masas trabajadoras. Esto, en último análisis, no satisface sino al intelectual puro.

¿Por qué el griego antiguo ocupa un lugar, único en la Historia, de un pueblo universalmente instruído y extraordinariamente preocupado de las manifestaciones de esta índole?

Porque en las ágoras sus filósofos obstruían el paso. No quisiera ser tenido por **snob**, pero es una verdad muy vieja que la discusión supera al discurso. De verdadera trascendencia y resultados prácticos nos parecen las bibliotecas sociales bien escogidas y dirigidas con lo más selecto de nuestra literatura vernácula sobre particulares a tratar después en curso de conferencias, charlas y «pour parlers» salpicados de amenidad y arte, pero arte desmenuzado y recompuesto por la crítica para así difundir la belleza y hacerla accesible a todos.

Precisa hacer de cada casa social un ateneo, amigo Urrutia, donde no se excluyan la Economía y la Política.

Para dicha nuestra ahí tenemos el radio, con que no contaban los griegos. También ha sido Ud. el primero en comprender su utilidad y servirse de él.

En una parte del artículo que comentamos pregunta Ud.: «¿No es admirable que una veintena de negros jóvenes, hombres y mujeres, pasen cuatro horas de la noche (sin dormirse ni bostezar siquiera) en abstracciones sociológicas tan profundas como las que implica y suscita dicha interrogación?

No es admirable, amigo Urrutia, sería admirable en otras sociedades y en otros tiempos: en el ochocientos, por ejemplo, y aún mucho más acá. La generación actual sabe las responsabilidades que tiene para con las venideras y no quiere, no puede eludirlas: el compromiso es de honor.

Por ello pone todo su celo y su empeño en transformar el rico legado espiritual del ancestro en potencias efectivas con vistas a la estructuración social que se avecina.

Me es sensible no haber podido aquilatar su respuesta radiofónica a nuestra encuesta formulada en el «Liceo Musical» la noche que tan gratamente Ud. recuerda, por la sencilla razón de que no poseo un receptor de onda; no obstante, esperamos ansiosos la ocasión de poder disfrutar de otra «enquete» como la que ya hiciera nuestras delicias. Así podremos ahondar en el problema con datos precisos y certera visión.

No estaba en mi ánimo aburrirle como lo he hecho ni abusar de la hospitalidad que, en su leída sección pudieran encontrar estas desgarbadas líneas, sino que, cumpliendo con nuestra ética, me he impuesto el deber de hacer llegar a Ud. público homenaje de la admiración y fraternal afecto con que cuenta en nuestro querido «Liceo Musical» quien a él ha venido a abrirle nuevos senderos y honrarlo y prestigiarlo con su caballerosa presencia, virtuoso ejemplo y atinada palabra.

Con la mayor consideración queda atto y s. s.,

Jesús Pérez.
Del «Liceo Musical».

P. S.—Pedímosle indulgencia por la demora observada.
Gracias.

Efectuó la Sanidad Marítima un trabajo bueno en diciembre

Despachó 147 buques y examinó a 26,1233 personas. Inspeccionó 1,741 paquetes, fumigando 70

Durante el pasado mes de diciembre la Sanidad Marítima del Puerto de la Habana realizó los siguientes servicios:

Despachó 147 buques de travesía, que puso a libre plática y fumigó ocho.

Inspeccionó 4.843 pasajeros de cámara y 618 de tercera llegados con destino a la Habana, y 5.656 pasajeros de cámara y 280 de tercera en tránsito, así como a 14.726 tripulantes, lo que hace un gran total de 26.123 personas examinadas y comprobada su vacunación.

Se vacunaron y revacunaron 27 individuos de la localidad.

Se expidieron 44 patentes sanitarias a buques que salieron y 36 permisos a barcos pesqueros.

El total de bultos de equipajes inspeccionados ascendió a 1.741, de los que se fumigaron 70.

También se inspeccionaron 198 discos contra las ratas.

Ningún pasajero ni tripulante fué remitido al hospital preventivo de «Las Animas».

PRESOS LOS ASESINOS DE UN BODEGUERO

Confesaron que mataron al Sr. Pedro Mesa con objeto de llevarse el dinero que tenía

JURISDICCION, Provincia de Oriente, Enero 20.

Ha quedado descubierto todo lo relacionado con el crimen cometido en la finca «Baito», perteneciente al Central Almeida, donde el estimado comerciante de esa zona, señor Pedro Mesa, cayó abatido de certero balazo en la cabeza por ametralladora Máximo González, conocido por Cumbá, al que secundó Arsenio Gutiérrez, habiendo sido ambos detenidos en la finca «El Alma», en la madrugada del 14 del actual, por los miembros del Ejército Constitucional, Cabo Pedro G. Ortiz y soldado Pedro A. Suárez.

Al llegar el que suscribe al poblado La Lima, la entera'a del Realengo 18, pudo observar a dichos militares escoltando a los citados malhechores, siéndome presentados por miembros de la firma Casal y Compañía, lo que me dió oportunidad de felicitarlos.

Ortiz y Suárez relataron que siguiendo la pista que ya tenían segura, hasta la finca «El Alma», situada en las intrincadas montañas de Mont Rouge, del barrio Bayate, donde merodeaban González y Gutiérrez, que ya se disponían a trasladarse a Cayo Mambí, Término de Sagua de Tánamo, siendo sobre las dos de la madrugada, se les dió el alto, no rindieron y fuertemente atados se les llevó a la jefatura de la tenencia de Cuneira, donde Máximo González relató el crimen, confesando que el origen fué el robo, pero que Gutiérrez se dió a la fuga y que él lo siguió en la escapada, temeroso de que lo sorprendieran en el hecho.

Se ha podido saber que hay algunos más comprometidos en el crimen y se confía en que en breve caerán en manos de los miembros de la fuerza pública que los persiguen con afán, dispuestos a limpiar de malhechores esta zona, rica en cultivos y comercios, azotada hoy por los hombres fuera de la ley.

Los vecinos del Realengo 18, La Lima, Tiguabos y otros lugares cercanos al lugar del hecho felicitan al Cabo Ortiz y al soldado Suárez y tienen la seguridad de que esos bravos militares serán recompensados con un ascenso, como lo han sido otros que han realizado capturas análogas a las de ellos, y son garantía de seguridad para los ciudadanos de bien y especialmente para el campesino y para los hombres que cifran sus esperanzas en la paz y la tranquilidad y el respeto mutuo.

Rafael López, corresponsal

HIRIO AL ESPOSO DE UN BALAZO, SUICIDANDOSE DESPUES

HACE TRES MESES QUE HABIAN CONTRAIDO MATRIMONIO, SIN QUE SE CONOZCA LA CAUSA DEL DRAMA

Se cree que fueron los celos los que armaron la mano de la esposa. El herido, cabo del Ejército, se hallaba dormido en el momento de la agresión. Su estado es muy grave

SANCTI SPIRITUS, enero 20. DIARIO, Habana.—A las cuatro de la mañana, en los momentos en que se encontraba dormido en su residencia, en el poblado El Jíbaro, de este término, el cabo del Ejército, Francisco Jiménez Mayor, perteneciente al Escuadrón número 11, recibió un balazo por la espalda, disparado por su legítima esposa Celia Valdés, la cual volviendo el arma contra ella, se dió un tiro en el corazón, muriendo instantáneamente. Hace cerca de tres meses que se habían casado, después de divorciarse Jiménez de su primera esposa. Anoche habían concurrido a un baile celebrado en dicho poblado. Esta tarde se le practicó la autopsia al cadáver de Celia, verificándose después el sepelio. El Teniente Coronel Abelardo Gómez Gómez, Jefe del Distrito Militar, y el capitán José María Robaina, Jefe del Escuadrón, se constituyeron en el lugar del suceso. Fué conducido el herido a esta ciudad al Hospital Civil, siendo después conducido en una ambulancia municipal a Columbia, para su ingreso en el Hospital Militar. La bala entró por la espalda saliendo por el pecho, lesionándole la columna vertebral, siendo gravísimo su estado. Ha causado terror en este pueblo esta tragedia, motivada por los celos. El arma empleada, fué el revólver de Reglamento, calibre 45, de Jiménez. SIERRA CARBONEL, Corresponsal.

EL SR. ESCARZA NO ES EMPLEADO DE LA BOLSA DE LA S. DEL TRABAJO

El doctor Emilio Gaspar Rodríguez, Secretario del Trabajo, solicitó de los periodistas aclarásemos, que el señor Escarza, detenido hace varios días por el Servicio de Investigaciones es Director de la Bolsa del Trabajo, situada en Concha 7, en esta ciudad, que pertenece al Ayuntamiento de la Habana y no, como se publicó Director de la Bolsa del Trabajo de la Secretaría del Trabajo.

De esta última el Director lo es el señor Smith, cuya única misión es la de facilitar a los nativos el carnet de trabajo exclusivamente.

Timaron $3,000 y se transformaron en dos barberos

Pero cuando supieron que la Secreta los buscaba, huyeron sin dejar huellas de su paso

Hace pocos días dimos a conocer la estafa de que fué víctima Manuel García Rubio, a quien despojaron por medio del timo de la limosna, de la suma de tres mil pesos, y por cuyo hecho instruye causa número 1462 del pasado año el Juzgado de Instrucción de la Segunda Sección.

Los autores fueron Mariano Ledo Lemus o Mariano Dorta Lemus, conocido por «El Billetero Chico», y Manuel López Alvarez, llamado «El Asturiano», los que, tras de realizar el delito, con la antes citada suma se trasladaron a Santiago de Cuba donde se establecieron en el ramo de barbería, instalando el Salón México, en la esquina de Estrada Palma y Santa Lucía, pero sabiendo que la Policía les seguía los pasos, lograron escapar sin dejar rastro alguno, teniendo la barbería registrada bajo el nombre de Mario L. Dorticós, que aparecía ser el dueño de la misma.

Todo eso ha logrado saberlo el sagaz detective de la Policía Secreta Carlos Rodríguez Aguila, quien fué comisionado por el Jefe del Cuerpo, comandante Eugenio Menéndez, y el que ha rendido un detallado informe sobre el caso, después de haber pesquisado ampliamente en la capital oriental.

OTROS SERVICIOS DE LA POLICIA SECRETA

José Crespo Guillot, detective, detuvo a Lorenzo Soto Hernández, de Justicia 52, Luyanó, denunciado por Arcadio Ferrer Gómez, representante de la Compañía Express Nacional, de Flores 7, en Jesús del Monte, de haberse apoderado de tres tercios de tabaco, valorados en cien pesos, que le entregara Veroaldo Coca, representante de dicho expreso en Placetas, para que lo trasladara a ésta en la máquina que guía como chofer. Ingresó en el vivac.

Y los detectives Alberto Pérez y Juan José Albuerne, detuvieron a Miguel Herrera Portal, chofer, de Jesús del Monte 446, reclamado por el Juzgado de Instrucción de la Sección Quinta, por lesiones, ingresando en el vivac a la disposición de la autoridad que lo reclama.

TRIPULANTES DETENIDOS CUANDO REÑIAN

El vigilante de la Policía del Puerto, número 32, procedió ayer al arresto de Joseph Horky, tripulante del vapor americano «Peten» y de Fred Jenning, tripulante del vapor «President Pierce», a los cuales sorprendió riñendo frente al Muelle de Luz.

Conducidos ambos al Primer Centro de Socorro, fueron asistidos el primero de contusiones graves y leves el segundo.

Los detenidos manifestaron que no reñían y que las lesiones las sufrieron al estar ambos jugando y caer al suelo.

La cena martiniana promete constituír un gran acto social

Aumentan las adhesiones. Se celebrará el día 27. Fijado precio módico al cubierto

La anuncada cena, que organiza un grupo de intelectuales para el próximo día 27 en el Hotel «Inglaterra» promete ser un verdadero acontecimiento social y patriótico.

La Comisión Organizadora está constantemente recibiendo adhesiones de nuestras principales familias, veteranos profesionales, emigrados y masones.

Daremos a conocer algunas de ellas: Gonzalo de Quesada Miranda, Elías Entralgo, María Villar Buceta, Miguel A. Carbonell, María D. Centurión de Fernández, Emma Pérez Tellez, Carlos Montenegro, Ramiro Valdés Daussá, Flora Díaz Parrado, doctor José Bolaños y señora, doctor Enrique Fernánez y señora, Lisandro Otero Valdés de la Torre, doctor Delfín Larent, Nicolás Guillén, Emilio Ballagas, doctor A. Carmona, Julio Garrido, doctor Mario Alfonso, Loló Buceta, Meluzá Otero y señora, doctor José M. Rivero, Basilia González, Francisco Martínez Zaldívar, Mongo Miyar, Nena López Castro, Mercedes Pinto, Antonio Ramírez, María Lancís.

Las personas que deseen separar cubierto pueden hacerlo llamando al teléfono M-1328, Cuban Sugar Metropolitana, o dirigiéndose al doctor Alfonso, Hotel Inglaterra, María Lancis, Animas 188 y Juan Arteaga, Valle 20. El precio del cubierto es de $1.50.

Un miembro de la extinguida banda de "Las Panteras de Peñalver" fué arrestado ayer por la Policía Secreta

Se le conoce con el nombre de Juan Pescado y se halla reclamado por robo desde hace diez años. También está preso «El Bobito», viejo amigo de lo ajeno. Otro detenido

Un delincuente contumaz, reclamado por la Sala Primera de lo Criminal de la Audiencia de la Habana desde el año 1925, en causa por robo, acaba de ser apresado por los miembros de la Policía Secreta, Gumersindo Galguera y C. Laurent; se nombra Juan Ramos Peña, o Juan Hernández Ramos, o Manuel Rodríguez Pérez, o Manuel Peña Cruz, o Ramón Pérez Ramos, y es conocido por Juan Pescado, miembro activo de la extinguida banda «Las Panteras de Peñalver», cuyos miembros ya están cumpliendo condena impuesta por la Audiencia habanera, quedando alguno que otro por capturar aún.

Galguera y Laurent han podido saber que Juan Ramos Peña, o como se le quiera llamar, aparecía que había ingresado en el Presidio Modelo para extinguir la pena de seis años y diez meses que se le impuso por robo, pero se comprobó, oportunamente, que no era tal Juan Pescado, o sea el auténtico delincuente, pues que gozaba de libertad hasta que dichos agentes de la autoridad dieron con él.

Además, Ramos Peña ha extinguido numerosas condenas por delitos contra la propiedad, cuya carrera han dado término Galguera y Laurent, que lo pusieron a buen recaudo, haciéndolo huésped de la cárcel habanera cuando ya él pensaba que estaba libre de la acción de la justicia.

OSCAR DUEÑOS GOVERNA, ALIAS EL BOBITO, TAMBIEN PRESO

El Subinspector Raimundo Aragón, jefe del grupo para la persecución de la delincuencia, con el detective Emilio Morón, arrestó a Salvador Dueñas Governas o Jovenal, reclamado por el Juzgado Correccional de la Segunda Sección, por estafa. Al practicar Aragón un registro en las ropas de Salvador y en la habitación que ocupaba en la posada «El Camagüey», le ocupó un rosario grande de plata y azabache, y una guitarra, cuya procedencia no pudo justificar, identificándolo dicho Subinspector como Oscar Dueñas Fernández llamado «El Bobito», que ha extinguido diversas condenas en las cárceles de la Habana y Sancti Spíritus. Fué recluido en el vivac a disposición de la autoridad judicial reclamante.

TAMBIEN CAPTURADO RAMON FERNANDEZ ROSA

Finalmente, el antes citado Subinspector Aragón, con el ya expresado detective Morón, apresó a Ramón Fernández Rosa, reclamado, por estafa, por el Juzgado de Instrucción de la Sección ercera, siendo remitido a la Cárcel.

Juan Ramos Peña o Juan Hernández Ramos, conocido por numerosos nombres y por el alías de Juan Pescado, que era buscado desde hacía diez años por los agentes de la autoridad, siendo capturado ayer por los miembros de la Policía Secreta, G. Galguera y C. Laurent, recluyéndolo en la cárcel habanera.

Salvador Dueñas Gobernas o Jovenal, u Oscar Dueña Fernández, llamado «El Bobito», arrestado por el Subinspector Raimundo Aragón, de la Secreta, por reclamarlo el Juzgado Correccional de la Segunda Sección, y que ha cumplido numerosas condenas en la Habana y Sancti Spíritus.

RINDEN MULTIPLES AGASAJOS PALMIRA Y LA PERLA DEL SUR AL SECRETARIO DE EDUCACION

Una lucida manifestación escolar en honor del Dr. Anaya Murillo. Fué con motivo de la inauguración del gabinete dental para niños y la reconstrucción de las escuelas

CIENFUEGOS, Enero 20.—Ha tenido efecto esta mañana de hoy una de las más grandes y lucidas manifestaciones escolares en esta ciudad; nos referimos a la celebrada en honor del Secretario de Educación, Dr. Leonardo Anaya Murillo, que ha visitado Cienfuegos para inaugurar el gabinete dental para niños de las escuelas públicas y presenciar los trabajos de reconstrucción de los locales de las escuelas primarias, intermedia y superior para varones, establecidas en la calle Santa Cruz.

Tomaron parte en la parada los alumnos de dichas escuelas y de los colegios privados de los Jesuitas, los Maristas, las Madres Apostolinas, las Dominicas, las Teresianas, la Visitación, Elisa Bowman, el Asilo Amparo Fernández, la Escuela del Hogar y Santo Tomás, con su profesorado respectivo; numeroso público asistió también, desfilando ante el Secretario Dr. Anaya Murillo, por más de media hora.

El Secretario de Educación estaba en compañía del Jefe del Negociado de Educación Superior de la República, Dr. Febles, de Higiene Escolar, Dr. Herrera, de Personal, Bienes y Cuentas, Sr. Masana, Ingeniero del Departamento Sr. Rodríguez Valiente, Superintendente Provincial de Escuelas Dr. Juan S. Posada, Inspector Provincial de Educación Primaria, Dr. Fariños, Inspector Provincial de Escuelas Privadas, Dr. Francisco G. Cuesta, Inspector Dr. Atilano Díaz y otros.

También estaba la distinguida esposa del Dr. Anaya Murillo, doctora María Antonia Quintana. Terminado el desfile, el Secretario de Educación habló al pueblo, que se congregó frente a la Casa Ayuntamiento, y al que felicitó por la magnífica demostración cívica realizada, declarando que había podido llevar a cabo la obra que se consagraba por el aporte prestado por los padres, profesores y alumnos, en estímulo noble a la causa de la enseñanza, agregando que ésto le da más alientos para continuar laborando con todo entusiasmo y fe por el mejoramiento general de la educación en Cuba, siendo merecedor, Cienfuegos, de recibir esos beneficios por su condición de progresista y hospitalaria.

Después de inaugurado el Gabinete dental y las obras en los locales de las escuelas públicas primaria, intermedia y superior, pronunciaron discursos alusivos el Inspector del Distrito, doctor Conrado González, el Presidente de la Junta de Educación, doctor Pedro Fuxá, el doctor Herrera, el doctor Becker y el doctor Anaya Murillo, al que le fué ofrecido un ponche en el local de la escuela intermedia, que dirige el doctor José E. Hourruitiner, hablando en nombre de sus compañeros el doctor González Fundora, quien pidió al Secretario elevara el nivel económico de los maestros, teniendo en cuenta los sueldos tan escasos que disfrutan, contestándole el doctor Anaya Murillo que al confeccionar el anteproyecto de presupuestos, incluiría un aumento razonable a los haberes de los maestros, cosa que ya tiene en estudio.

La señora Quintana de Anaya Murillo fué obsequiada con una bandera de la ciudad, de pura seda. A las dos de la tarde, en el Yacht Club, le fué ofrecido al Secretario un banquete por el patronato del Asilo «Amparo Fernández» que sostiene la Asociación Cívica de Beneficencia, que representa el señor Antonio G. Asencio, en agradecimiento a haber creado la plaza de maestra de ese asilo, a cargo de la Secretaría, y en cuyo asilo reciben instrucción cincuenta huerfanitos.

También se les dió al doctor Anaya Murillo su esposa y comitiva, un paseo por la bahía. El Alcalde Municipal, señor Antonio Leal asistió también a esos actos, al igual que el Jefe de las fuerzas del Ejército aquí destacadas, Capitán Fabián Martínez, el del Apostadero Naval, capitán Carmelo González.

El doctor Anaya Murillo declaró al corresponsal que suscribe, que el día primero de febrero, quedará abierta la matrícula de escuelas de segunda enseñanza, creada para las principales ciudades de la República, que representan economía para el Estado de más de 70,000.00 pesos por ese concepto. El doctor Anaya Murillo y esposa y sus acompañantes regresarán para la Habana, por tren, esta noche.

OBDULIO A. GARCIA, Corresponsal.

LOS AGASAJOS AL DR. ANAYA EN PALMIRA.—Palmira, enero 20. (Por telégrafo.)—Una verdadera demostración de simpatía y afecto, en la que participaron todas las clases sociales, fué el recibimiento ofrecido por la ciudad de Palmira al doctor Leonardo Anaya Murillo, Secretario de Educación, que acompañado de altos funcionarios del Departamento a su cargo se encuentra en la Provincia de Santa Clara.

De la Estación los viajeros se dirigieron al templo, donde oyeron misa, y más tarde el destacamento del Ejército en Palmira, les ofreció, en nombre de los soldados, clases y oficiales, un suculento desayuno en la residencia del Presbítero señor José Antonio Barra.

VISITA A UNA ESCUELA.—Terminado el desayuno los visitantes se dirigieron a la Escuela en la cual se educó el Dr. Anaya Murillo, en la que les fueron mostradas todas las calificaciones obtenidas en los distintos cursos por el Dr. Anaya, sobresalientes en su mayoría, así como el certificado que recibiera nombrándolo alumno eminente.

INAUGURACION DE UNA ESCUELA. — A continuación el doctor Anaya Murillo y sus acompañantes concurrieron al acto de la inauguración de la escuela de niñas construída recientemente por la Secretaría de Educación, plantel que lleva el nombre de Agustín Cerice.

PONCHE DE HONOR.—En la Casa Consistorial el Alcalde Interino de Palmira, señor Rosendo Roos, les ofreció un ponche de honor, pasando en seguida al Kindergarten No. 2, el que inspeccionaron detenidamente.

BANQUETE.—Después el doctor Anaya Murillo y su comitiva volvieron a la escuela, donde se educara el señor Secretario de Educación con objeto de asistir al banquete que se le ofreció. Durante el acto habló el señor Andrés Montero, Secretario de la Junta de Educación de Palmira, que hizo grandes elogios de la labor desarrollada por el señor Secretario de Educación en pro del desenvolvimiento de la cultura nacional.

Correspondió a las gentiles palabras del señor Montero el doctor Leonardo Anaya Murillo, quien en párrafos sentidos y elocuentes dijo, entre otras cosas, que cuando tomó posesión de la Secretaría de Educación, su primer cuidado fué dar mayor auge a la enseñanza en todos sus aspectos y en todos sus grados, no descansando en esta labor desde aquella difícil hora, constituyendo este empeño, del que ha hecho un verdadero sacerdocio, su principal preocupación.

Dar toda clase de facilidades para el progreso de la enseñanza en nuestro país—continuó diciendo el doctor Anaya Murillo—es y ha sido mi constante desvelo, logrando así en poco tiempo dotar de material a todas las escuelas públicas y multiplicar los institutos de Segunda Enseñanza, a cuyo efecto hubo de sacar a concurso las plazas de catedráticos para las mismas. Puedo asegurar—declaró—que se ha duplicado en las escuelas cuanto a equipo en general se refiere.

Ha sido una suerte—agregó el Dr. Anaya Murillo—tener al coronel Fulgencio Batista, ya que con su talento tan grande como su habilidad, logró hacer de una fuerza desorganizada el mejor ejército que ha tenido Cuba y el que significa garantía, orden y sostén de las instituciones republicanas.

Y finalizó diciendo: «Pero yo tengo fe en el porvenir de Cuba. Después de las elecciones que han sido modelo de honradez y orden, con el triunfo del doctor Miguel Mariano Gómez, conseguiremos el verdadero encauzamiento de la vida nacional, que será llevada por senderos de paz, de orden y concordia.—Especial.

LA IMPORTANCIA DEL PELO EN LA POLICIOLOGIA

En la noche del domingo se celebró, en la Academia de Ciencias, la tercera conferencia del ciclo organizado por el Servicio Médico Forense de la Habana. A dicho acto fué invitado el doctor Israel Castellanos, Director del Gabinete Nacional de Identificación para pronunciar una conferencia sobre «El pelo de Policiología». Por enfermedad repentina del doctor Castellanos, éste se vió imposibilitado de concurrir, habiendo sido leída su conferencia así como explicadas las ilustraciones por el doctor Arturo Sansores, médico forense, y el señor Pablo García Acosta, secretario del doctor Castellanos, los cuales aparecen en la tribuna de dicha Academia en la presente foto. El señor Gabriel Vega, laboratorista del Gabinete, aparece señalando la corteza de un cabello, cuya ampliación se observa en la pantalla. Interesantísimo resultó el acto organizado por el Servicio Médico Forense de la Habana, en cuyo programa consumió un turno el señor Nose Cardelle, Jefe de la División de Detectives del Bureau de Homicidios, adscripto al Gabinete Nacional de Identificación, quien disertó sobre «El Bureau de Homicidios y los delitos de sangre en Cuba».

EL DIA 23 ESCUCHARA A LAS ENTIDADES QUE SE INTERESAN POR LA NUEVA LEY DE SEGUROS

Aprobaron los consejeros la ponencia del Dr. Remos acerca de la Academia de Legislación. La Asociación para la Defensa de los Derechos Ciudadanos solicita también que se la oiga

Ayer tarde celebró sesión ordinaria el Consejo de Estado. Presidió el doctor Giménez Lanier, actuó de secretario el doctor Ramos y asistieron los consejeros doctores Angulo, Muxó, Alvarez Arcos y Moleón.

Dió cuenta el secretario con tres comunicaciones de la Secretaría de la Presidencia informando sobre otros tantos acuerdos adoptados por el Consejo de Secretarios. Se refieren a los siguientes partulares:

Acompañando un proyecto por el cual se dispone que el Director de la Enseñanza de la Secretaría de Educación forme parte de la Comisión de Educación Física, adscripta a dicho departamento. Fué aprobado.

Practicipando que el Consejo de Secretarios designó a los doctores Maximiliano Smith y Andrés Domingo y Morales del Castillo para que, con los doctores Rafael María Angulo y Julio Alvarez Arcos, nombrados por el Consejo de Estado, integren la Comisión que estudiará las disposiciones que será necesario dictar respecto a la oportunidad y forma en que deberán tomar posesión los funcionarios elegidos en los últimos comicios.

Y dando traslado del acuerdo adoptado por el Consejo de Secretarios en el sentido de agradecer el tomado con anterioridad por el Consejo de Estado felicitando a aquél por la forma en que se desenvolvieron las últimas elecciones.

El doctor Ramos dió cuenta de escrito del Colegio de Contadores Profesionales de la Habana favorable a la aprobación del proyecto de Decreto-Ley sobre ejercicio de la profesión de Contador Público y de otro firmado por varios auditores solicitando que se les concediera un plazo prudencial para estudiar dicha iniciativa y que se les oiga antes de adoptar acuerdo definitivo sobre la misma.

El doctor Alvarez Arcos expuso algunas ideas alrededor de este proyecto y se acordó, en definitiva, acceder a la solicitud de los Contadores y recibirlos en audiencia pública para que expresen su parecer, conjuntamente con las demás partes interesadas en este problema, el jueves día 30 del actual a las cuatro de la tarde.

Para el día 23 del presente mes está fijada la información pública concedida a las entidades interesadas en el proyecto que estudia el Consejo sobre seguros.

Se acordó pasar a la Comisión que estudia la Ley Azucarera un telegrama de la Asociación de Colonos del Central Bahía Honda, solicitando que se haga justicia en el reparto de cuotas a los llamados ingenios libres.

Se acordó darse por enterado de un escrito de la Asociación para la defensa de los derechos ciudadanos, solicitando ser oída antes de que se apruebe el proyecto que crea la Carta Nacional del Trabajo.

Finalmente el doctor Remos dió cuenta con su ponencia especial, favorable al proyecto del doctor Angulo, que fué reproducido en pasada sesión, creando la Academia Nacional de Legislación y Jurisprudencia.

De acuerdo con el primitivo proyecto del doctor Angulo, el Secretario de Justicia será Presidente adhonoris de dicha Academia.

Discutido ampliamente este proyecto por unanimidad, acordándose también que con el proyecto sea remitida al Consejo de Secretarios la brillante ponencia del doctor Remos.

Intentó suicidarse una señora por encontrarse enferma y en deplorable situación económica

Ayer al mediodía trató de poner fin a su existencia, arrojándose al mar, la señora María del Carmen González Lobelle, natural de España, de 54 años de edad y vecina de Consulado número 89.

Dicha señora, debido a encontrarse enferma y en situación precaria, ideó suicidarse a cuyo fin encaminó sus pasos al Malecón y cuando se hallaba frente a la calle de Gervasio, subió al muro, con el decidido propósito de lanzarse al agua.

El vigilante 1035, Manuel Viette, que de servicio se encontraba por aquellos alrededores al advertir a la señora del Carmen que hacía por dar un salto, corrió hacia ella, logrando asirla por las piernas en los instantes en que iba a lanzarse al mar, logrando salvarla.

María del Carmen fué asistida en la Casa de Socorro de síntomas de excitación nerviosa, declarando a su vez que había tratado de suicidarse, por estar enferma y aburrida de la vida.

Con lo actuado se le dió cuenta al Juez de Instrucción de la Tercera Sección.

LA AUDIENCIA HIZO REVIVIR EL TRAGICO MOMENTO DE LA MUERTE DE LA INFORTUNADA MENDICANTE

Recurso ante el Supremo en el caso del secuestro del señor Antonio San Miguel. Pide el Fiscal pena de diez y siete años para un soldado que mató a su cuñado

Ha epilogado la Sala Tercera de lo Criminal de la Audiencia, con la pena de muerte impuesta a los dos procesados, el proceso seguido contra Agustín García del Pino y Bonifacio Martínez Méndez, por robo con ocasión del cual resultó el homicidio de Ramona «La Valenciana», en la madrugada del 23 al 24 de Febrero del pasado año, en la modesta casa de la víctima, sita en Santa Celia entre Bernal y Guiral, Reparto «El Moro». El Tribunal ha calificado el delito cometido por dichos encartados, del antes dicho robo con homicidio, y ha apreciado en el mismo tres agravantes, o sean las de nocturnidad, morada de la víctima y abuso de superioridad, tal como lo instará el Ministerio Fiscal y fija la indemnización a pagar a los herederos de la anciana en la suma de mil pesos.

Firman la sentencia los doctores Enrique de Almagro, Presidente del Tribunal, y ponente del asunto, Francisco I. Solís, Manuel Caíñas, Braulio González y Juan Manuel Navarrete de Paula y hacen constar en los hechos probados que Ramona «La Valenciana», de sesenta años de edad, vivía en una modesta casa de tablas y techo de zinc en el citado Reparto, teniendo fama de poseer dinero, a pesar de que vivía de limosnas y del expendio y cría de chivas, diciéndose, también, por las gentes que había obtenido un premio considerable en la Lotería Nacional; que con conocimiento de ello García del Pino, que aunque no vivía en la casa la frecuentaba, concibió el propósito de apoderarse de las pertenencias de Ramona, para lo que se puso de acuerdo con Martínez Méndez, y en la madrugada del citado día, ya el plan del robo en ejecución, García invitó a Martínez Méndez a ir a la casa, a la que llegó este último, siéndole franqueada la puerta de la calle por la presunta víctima, con la que ambos sostuvieron breve conversación; mas, como los procesados estimaran que la anciana habría de gritar si le robaban a su presencia, con lo que acudirían los vecinos, determinaron matarla para la mejor perpetración del hecho, y de esa manera, siempre de acuerdo, con un hacha que allí había, dieron un fuerte golpe a Ramona en la cabeza, privándola del conocimiento, y aún viva, la ataron por los pies y comenzaron a cavar una fosa para echar en ella el cuerpo de la víctima, que aún tenía vida; mas, como fuera ardua la tarea de cavar, determinaron arrojarla al pozo que allí existe, de agua potable, como lo hicieron, de cabeza, falleciendo Ramona por asfixia.

Continúa diciendo la sentencia que una vez hecho esto, se dieron a la tarea de buscar el dinero, sin que se haya justificado que lo hallaran, pero sí que se apoderaron de una máquina de coser y de las chivas y sus crías, propiedad de la occisa, así como de una carga de leña y otras pertenencias de aquélla, que vendieron a diversas personas, —María Díaz, Juan Piñeiro, Juan Olascoaga, Mario Valdés, Alfredo Expósito y María Rodríguez—, que ignoraban su ilícita procedencia, así como de tablas, rejas, etc. para lo que destrozaron parte de la casa, cuyos escombros sirvieron para tapar la boca del pozo, sobre la que echaron, también, muebles, árboles, ladrillos, etc., siendo descubiertos los hechos al dar conocimiento los vecinos a la policía de la demarcación de la desa

NO SE MODIFICARA LA LEY DE PENSIONES DEL PODER JUDICIAL, SEGUN EL SECRETARIO DE LA PRESIDENCIA

TEXTO INTEGRO DEL DECRETO QUE REGULA LAS ZAFRAS DESDE EL AÑO 1936 HASTA 1941

LA PRODUCCION Y EXPORTACION QUEDARA A CARGO DEL JEFE DEL ESTADO, DE ACUERDO CON LA LEY

Se empezará a hacer una distribución provisional a base de una zafra de 2.315,000 toneladas. Corresponde al Presidente determinar el montante de la zafra actual

El Presidente de la República, firmó ayer el decreto-ley número 522, que regula todo cuanto se relaciona con la producción, exportación y distribución de las zafras del año actual y las venideras hasta 1941. Dice así el decreto-ley en cuestión:

DECRETO-LEY No. 522

ARTICULO I.—Por un período de seis años, que empezará a contarse del año natural en curso y expirará en 31 de diciembre de 1941, la producción y exportación de las zafras de Cuba y la distribución de las mismas, quedarán sujetas a regulación por parte del Gobierno, conforme a las disposiciones que se establecen en el presente Decreto-Ley y las de aquellos Decretos, Reglamentos, Reglas o Disposiciones que se dicten para la mejor ejecución del mismo.

ARTICULO II. Para cualquiera de las zafras azucareras de 1936 a 1941, ambos años inclusives, el monto de la producción o exportación de azúcares cubanos y su distribución, así respecto al año de producirlos como en relación a la facultad y el deber de exportarlos o aplicarlos al destino que se les sigue, podrá ser determinado por el Presidente de la República en cualesquiera de estos casos:

A) Si a virtud de convenios o arreglos internacionales de productores de azúcar o de los estados, fuere ello procedente y debiendo actuarse conforme a lo dispuesto en dichos convenios o arreglos.

B) Por recomendación del Instituto Cubano de Estabilización del Azúcar.

C) Cuando lo pida antes del primero de noviembre precedente al año en que se intente regular la producción o exportación de azúcar, la Asociación Nacional de Hacendados de Cuba, mediante acuerdo adoptado en Junta General de Asociados convocada expresamente a ese solo efecto, por una mayoría de más de sesenta y cinco por ciento de los ingenios de Cuba, siempre que los votantes favorables a dicho acuerdo hayan elaborado más del sesenta y cinco por ciento de los azúcares producidos en la zafra anterior a la votación. La Junta General de Asociados, a los efectos antes indicados, tendrá que ser obligatoriamente convocada por el Presidente de la Asociación Nacional de Hacendados de Cuba, dentro de los quince días siguientes a solicitarlo veinticinco asociados.

ARTICULO III. En cualquier año que resulte restringida la producción azucarera, o fijadas cuotas de exportación, las cuotas individuales de producción y exportación de cada ingenio de la República serán determinadas conforme a las siguientes bases:

PRIMERA:

Se empezará haciendo una distribución provisional a base de una zafra de 2.315.000 toneladas, fijándose las cuotas de producción de cada ingenio que tenían derecho a cuota de acuerdo con el Plan de Estabilización del Azúcar establecido conforme a la Ley de 15 de Noviembre de 1930, a prorrata de la mayor zafra elaborada que aparezca oficialmente en la Secretaría de Agricultura, para cada uno de ellos.

SEGUNDA:

Las cuotas de los ingenios que en las zafras de 1934 y 1935 tenían derecho a moler como ingenios libres, se fijarán de acuerdo con las siguientes reglas:

a) Ninguno de estos ingenios recibirá una cuota inferior a 20.000 sacos.

b) Los ingenios que en la distribución a prorrata, dispuesta en la base Primera, resultaren con una cuota inferior a 30.000 sacos, recibirán como cuota básica la mayor zafra que hayan elaborado durante la vigencia del Plan de Estabilización del Azúcar establecido por la Ley de 15 de Noviembre de 1930.

c) Aquellos ingenios que hayan molido como ingenios libres durante las zafras de 1934 y 1935, elaborando más de 60.000 sacos en cualquiera de ellas, recibirán como cuota básica el promedio de dichas dos zafras, si éste resultare superior a la cuota que les corresponda de acuerdo con la base Primera, pero si su producción en cualquiera de esas dos zafras hubiera excedido de 70.000 sacos y el promedio de lo molido en ambas zafras que es inferior a 60.000 sacos, su cuota básica se fijará en 60.000 sacos.

d) Aquellos ingenios que molieron como «ingenios libres» en las dos zafras de 1934 y 1935 y que no elaboraron en ninguna de ellas más de 60.000 sacos, recibirán como cuota básica la mayor zafra que hayan producido en cualquiera de esos años, si esta fuere superior a la que les corresponda conforme a la base Primera.

e) Los ingenios que molieron como «libres» solamente en una de las zafras de 1934 y 1935, recibirán como cuota básica el promedio de lo elaborado en la zafra que molieron como «ingenios libres» y la cuota básica que les correspondió en la otra zafra, si dicho promedio es mayor que la cuota que les corresponda de acuerdo con la base Primera.

TERCERA:

Una vez determinadas las cuotas básicas de los ingenios a que se refiere la base Segunda, se distribuirá el resto, hasta 2.315.000 toneladas, entre los otros ingenios, a prorrata, de su mayor zafra elaborada, pero cualquiera ingenio que hubiera adquirido en su totalidad la zona agrícola de un ingenio que hubiera molido al iniciarse las primeras restricciones en Cuba, recibirá un aumento del 10 por ciento de la mayor zafra elaborada por el ingenio cuyo zona agrícola adquirió.

CUARTA:

Del aumento de zafra en 1936 sobre 2.315.000 toneladas, se separarán 12.000 toneladas para aumentar hasta un 15 por ciento las cuotas de aquellos ingenios que, no habiendo molido en las zafras de 1934 y 1935, o que habiendo molido en ellas, produjeron menos de 40.000 sacos en cada una, muelan en la de 1936 ó 1937 y con tal que la cuota que obtengan por las reglas anteriores no exceda de 50.000 sacos.

QUINTA:

Las cuotas que resulten a virtud de las reglas anteriores serán las cuotas básicas de producción de cada ingenio en una zafra de 2.327.000 toneladas.

SEXTA:

El aumento de la zafra autorizada de Cuba sobre 2.327.000 toneladas hasta 2.500.000 toneladas, se distribuirá conforme a las siguientes reglas:

a) A la cantidad de azúcar que cada ingenio elaboró en la zafra de 1935, dentro de la cantidad que la Corporación Exportadora Nacional de Azúcar le autorizó a producir, se le rebajarán las cuotas que hubiesen adquirido directamente de otros ingenios y se les aumentarán las cuotas que hubiesen directamente traspasado a otros ingenios, quedando determinada así la cantidad de azúcar que el ingenio hubiera podido elaborar con sus cañas y las recibidas de colonos.

b) De la cantidad que resulte conforme a la regla anterior, se rebajarán la cuota básica que al ingenio corresponde conforme a las bases anteriores, y la diferencia será el factor de participación en la distribución del aumento de la zafra de Cuba hasta 2.500.000 toneladas.

c) Las cuotas básicas a que se refiere la base Quinta, más la suma de las participaciones a que se refiere esta base, constituirán las cuotas básicas de los ingenios, cuando la zafra fuere mayor de 2.327.000 toneladas.

SEPTIMA:

En el año 1936 y en los sucesivos, mientras el volumen de la zafra autorizada de Cuba no pase de 2.500.000 toneladas, se ampliará dicho volumen en 15.000 toneladas, las cuales quedan a la disposición del Presidente de la República para distribuirlas discrecionalmente, a propuesta del Secretario de Agricultura, entre aquellos Ingenios que a virtud de la aplicación estricta de las reglas aritméticas establecidas en este Decreto-Ley, reciban un tratamiento poco equitativo en relación con sus actuales elementos agrícolas e industriales o con las necesidades de las comarcas donde radiquen.

Las asignaciones que el Presidente de la República haga a esos Ingenios en 1936, de acuerdo con el párrafo anterior, pasarán a formar parte de las cuotas básicas de los mismos para el presente año y los sucesivos.

A partir de 2.515.000 toneladas, los aumentos de la zafra autorizada de Cuba se repartirán a prorrata de las cuotas básicas a que se refieren las bases quinta y sexta y el anterior párrafo de la presente.

ARTICULO IV. Cuando haya una cuota de exportación limitada únicamente a los Estados Unidos de América, el número de sacos que a cada ingenio corresponderá en dicha cuota, se determinará en la forma siguiente:

A) Se obtendrá el tanto por ciento que la cuota para los Estados Unidos de América sea de 2.327.000 toneladas;

B) Obtenido este tanto por ciento, se multiplicará el número de sacos que represente por la cuota básica que al Ingenio correspondería en una zafra de 2.327.000 toneladas, aplicando las reglas establecidas en el Artículo III; y

C) El número de sacos que resulte será su participación en la cuota de exportación para los Estados Unidos de América.

ARTICULO V. En la misma forma dispuesta en el Artículo precedente, se calculará la participación de los ingenios en la cuota para países fuera de los Estados Unidos de América y la de consumo local, cuando estas sean únicamente las limitadas y libre la exportación de azúcar a los Estados Unidos de América.

ARTICULO VI. Las cuotas de producción y exportación podrán ser cedidas, transferidas o canjeadas, conforme a las reglas que establezca el Instituto Cubano de Estabilización del Azúcar y que sean aprobadas por el Presidente de la República, pero en todo caso se reconocerá a los ingenios el derecho de hacer agrupaciones, y aquellos ingenios integrantes de una agrupación y que estén situados en la misma provincia, serán considerados como una sola unidad industrial, pudiendo hacer entre sí los reajustes de cuota de producción que estimen conveniente, siempre que no perjudiquen los intereses de sus colonos y la molienda proporcional de las cañas de éstos.

ARTICULO VII. Las participaciones en la producción y exportación de Cuba mediante el sistema de cuotas que se establece en los Artículos precedentes de este Decreto-Ley, constituirán derechos adquiridos para los ingenios por el término de este plan y que se les garantizan durante la vigencia del mismo.

Sin perjuicio de lo dispuesto en el párrafo anterior, los ingenios estarán obligados a declarar, dentro del plazo que determine el Instituto Cubano de Estabilización del Azúcar, la cantidad de azúcar que elaborarán de las cuotas que se les asigne y si no lo hicieren, se considerará que han declarado que producirán su cuota básica. Si entre la cuota que el ingenio declare que va a elaborar y su producción efectiva hubiere una diferencia de más de un 10 por ciento, el ingenio incurrirá en una multa de un peso por cada 325 libras de diferencia y el número de sacos dejados de elaborar o los más elaborados le serán rebajados al ingenio de la cuota que le corresponda en la siguiente zafra.

Cualquier fondo de cuotas que se creare con las cuotas no elaboradas por los ingenios se distribuirá entre los ingenios que tengan cañas, por el Presidente de la República a propuesta del secretario de Agricultura y previo informe del Instituto Cubano de Estabilización del Azúcar.

Artículo VIII.—La ley de 14 de mayo de 1931 se ratifica y adiciona en cuanto a las facultades del Instituto Cubano de Estabilización del Azúcar, con las disposiciones que a ese efecto se establecen en el presente decreto-ley. La constitución y duración del Instituto Cubano de Estabilización del Azúcar se acomodará a las siguientes disposiciones:

1): El mencionado organismo tendrá existencia legal en todo caso hasta 31 de diciembre de 1941, y no podrá disolverse antes de esa fecha, a menos que el Presidente de la República apruebe el acuerdo de disolución que tome dicho organismo.

2): Estará integrado por doce hacendados, seis colonos y un delegado del Gobierno, que será el director general, y que será designado por el presidente de la República, todos con voz y voto, en vez de los siete miembros que actualmente lo integran. Los miembros del Instituto desempeñarán los cargos mientras no renuncien, sean removidos, fallezcan o se incapaciten, y no percibirán por el ejercicio de sus funciones como miembros de dicho organismo, sueldo o remuneración alguna, salvo el director general que disfrutará de la retribución que le asigne el Instituto.

3): Los dieciocho miembros del Instituto representantes de la industria azucarera serán designados por el Presidente de la República, de ternas que para cada cargo le serán elevadas por la Asociación de Colonos de Cuba y la Asociación Nacional de Hacendados de Cuba.

4): Las ternas para los cargos que correspondan a los colonos serán hechas por el Comité Ejecutivo de la Asociación de Colonos de Cuba.

5): Las ternas que deba elevar la Asociación Nacional de Hacendados de Cuba se harán por la Junta General de Asociados de dicha entidad, en sesión especialmente convocada a ese solo efecto, ateniéndose a las siguientes reglas:

a): Se presentarán candidaturas con las doce ternas que corresponde designar a la Asociación, clasificadas en dos grupos de seis ternas: uno correspondiente a los ingenios considerados como tales y otro correspondiente a los ingenios en consideración a la producción. Si alguna de esas candidaturas con las doce ternas completas, obtuviese los votos que representan un 51 por ciento de los ingenios y un 60 por ciento de la producción elaborada en la zafra anterior, esas doce ternas serán elevadas al Presidente de la República.

b): Si no se obtuvieren esas mayorías, se aplicará lo dispuesto en en el índice (7).

6): Las vacantes que por cualquier causa ocurran entre los miembros del Instituto, representantes de los hacendados y colonos, se cubrirán de ternas elegidas conforme al procedimiento señalado anteriormente. En el caso de las ternas correspondientes a los hacendados, si no se llegare a un acuerdo sobre la terna o ternas que deben elegirse para cubrir la vacante, por no alcanzarse la votación que se establece en el apartado (a) del inciso 5 de este artículo, entonces la terna será formada por los miembros restantes del grupo en el cual hubiera ocurrido la vacante.

7): Si por cualquier causa dejaran de elevarse las ternas correspondientes, el Presidente de la República podrá designar libremente los cargos, clasificando a los representantes de la Asociación Nacional de Hacendados de Cuba en los dos grupos antes mencionados, a saber: el correspondiente a los ingenios considerados como tales y el que corresponda a los ingenios, atendiendo a la producción.

8): La Junta General de Miembros del Instituto Cubano de Estabilización del Azúcar tendrá la plena representación y facultades de éste, sin limitación alguna, y estará autorizada para constituir un comité ejecutivo y delegar en él todas las funciones que estime convenientes, pero en dicho comité deberá siempre mantenerse la proporción de terceras partes de colonos, hacendados del grupo que corresponde a los ingenios como tales y hacendados del grupo correspondiente a los ingenios considerando la producción, y, además, formará parte de dicho comité ejecutivo el delegado del Gobierno.

9): Cuando cualquier miembro del Instituto no pudiere asistir a una junta, podrá delegar en otro miembro para que lo represente, pero no podrá ninguno de los miembros tener más de una delegación en una misma junta.

10): En caso de inconformidad del Presidente de la República para escoger a cualquiera de las personas elevadas en la primera terna, podrá solicitar una segunda terna que se confeccionará en la misma forma dispuesta anteriormente para la primera terna.

Artículo IX.—Tan pronto el Instituto Cubano de Estabilización del Azúcar quede constituído de acuerdo con las disposiciones precedentes, cesará la Corporación Exportadora Nacional de Azúcar en el ejercicio, que mientras tanto tendrá, de todas las facultades que en relación con la producción y exportación de azúcar le confiere la ley de 15 de noviembre de 1930, y demás disposiciones legales, que pasarán a dicho Instituto, procediendo dicha Corporación a designar a dos de sus miembros que junto con el interventor de dicho organismo formarán la comisión que quedará encargada de su liquidación y cuyas facultades se limitarán a realizar los actos necesarios para finiquitar las operaciones de negocios que la misma tenga pendiente; para atender el pago de los intereses, capital y gastos originados por la deuda que representan los bonos emitidos de acuerdo con la ley de 15 de noviembre de 1930; para cubrir sus propios gastos y para poner a la disposición del Instituto Cubano de Estabilización del Azúcar, tan pronto éste lo solicitare, las cantidades que dicho organismo pida a fin de cubrir todos los gastos que ocasione su funcionamiento.

Artículo X.—Se autoriza al Presidente de la República para reglamentar el presente decreto-ley, como también para cubrir por medio de decretos presidenciales los extremos que no resulten previstos en él y para resolver los conflictos y dudas que se originen al aplicar sus disposiciones, oídos el Instituto Cubano de Estabilización del Azúcar y a propuesta del secretario de Agricultura.

Artículo XI.—Este decreto-ley entrará en vigor desde su publicación en la «Gaceta Oficial» y se derogan todas las disposiciones que se opongan al fiel cumplimiento del mismo, si bien las leyes de 15 de mayo de 1931, creando el Instituto Cubano de Estabilización del Azúcar, y la de 15 de noviembre de 1930, continuarán aplicándose como supletorias, en cuanto no se opongan a lo dispuesto en el mismo.

Disposiciones transitorias:

Primera: Dentro de los quince días hábiles siguientes a la vigencia de este decreto-ley, la Asociación de Colonos de Cuba y la Asociación Nacional de Hacendados de Cuba procederán a elevar ternas para cubrir todos los cargos de los dieciocho miembros que en representación de la industria azucarera deberán integrar el Instituto Cubano de Estabilización del Azúcar y el actual interventor delegado del Gobierno en la Corporación Exportadora Nacional de Azúcar queda designado como delegado del Gobierno en el Instituto.

Segunda: La fijación del monto de la zafra de Cuba para 1936 y demás disposiciones relacionadas con la misma, se hará por el Presidente de la República, a propuesta del secretario de Agricultura, de acuerdo con la recomendación que haga el Instituto Cubano de Estabilización del Azúcar, dentro de los cinco días siguientes a la publicación de este decreto-ley.

Tercera: Tan pronto como quede constituído el Instituto Cubano de Estabilización del Azúcar, de acuerdo con las disposiciones de este decreto-ley, la Corporación Exportadora Nacional de Azúcar pondrá a disposición de dicho Instituto sus oficinas, archivos, mobiliario, personal y demás elementos de trabajo, reservando para sí exclusivamente aquellos que sean necesarios para que la Comisión Liquidadora desempeñe las funciones que se le atribuyen por este decreto-ley.

Cuarta: Dentro de un plazo de treinta días hábiles siguientes a la publicación de este decreto-ley, el Instituto Cubano de Estabilización del Azúcar modificará sus estatutos a fin de acomodarlos a lo dispuesto en el presente decreto-ley, elevándolos al Presidente de la República, por conducto del Sr. secretario de Agricultura, para que aquél les imparta su aprobación y los publique, mediante el oportuno decreto.

Por tanto: Mando que se cumpla y ejecute el presente decreto-ley en todas sus partes.

Dado en el Palacio de la Presidencia, en la Habana, a los dieciocho días del mes de enero de mil novecientos treinta y seis.

Presidente

Sec. de Agricultura.

Del comercio de la calle de Galiano a la junta de turismo

Creen necesario que se dé más libertad al turista a fin de que vea La Habana

Enero 20 de 1936.

Sr. Juan Sabatés, Presidente de la Corporación Nacional del Turismo.

Distinguido señor: Se viene observando que casi todas las excursiones de turistas en la actual temporada están llegando a esta ciudad en días o en horas que no les permiten a estos frecuentar los establecimientos comerciales, ni aun los sitios históricos en los que se han invertido cantidades importantes para presentarlos como reliquias de méritos indiscutibles.

Muchas de dichas excursiones han llegado en las últimas horas del sábado, teniendo señalada la partida para el siguiente día, o lunes próximo por la mañana, y en otras, la estancia es tan breve, que no les da tiempo ni para expansionar su vista frente a un parque público o a un monumento histórico.

También viene ocurriendo que las Agencias de Turismo a que dichas excursiones vienen encomendadas toman a los viajeros en sus trenes de automóviles desde el mismo momento en que tiesembarcan, no dejándolos transitar libremente por la ciudad para que visiten con el debido detenimiento aquellos lugares que constituirían su mayor atractivo.

El turismo en esta forma en nada nos beneficiará, porque el viajero se irá de aquí con un recuerdo muy pobre del lugar que han estado ansiando ver por largo tiempo, según la propaganda que se está haciendo en el exterior del país, ni beneficiará al comercio y demás organizaciones que contribuyen al auge de las temporadas, ya que no se les da la oportunidad para que hagan sus adquisiciones.

Al llamar la atención a esa respetable Corporación sobre el inconveniente apuntado, atendiendo al deseo de nuestros asociados, formulamos el ruego de que se busque la forma de armonizar la llegada y estancia del turista en esta ciudad con los muy respetables intereses que contribuyen al fomento de estas temporadas, todo lo cual no creemos sea muy difícil de conseguir.

Acepte usted, señor Presidente, en esta oportunidad, el reconocimiento de mi consideración más distinguida, quedando muy atto. y s. s.,

JOAQUIN DIAZ, Presidente.

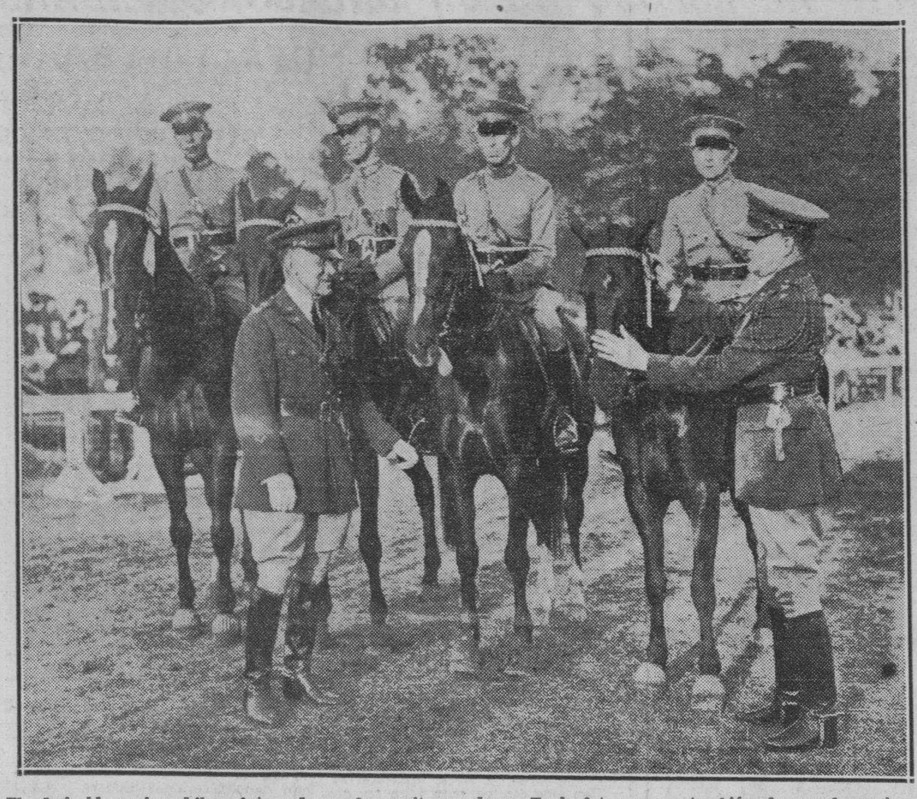

El admirable equipo chileno integrado por los capitanes Enrique Franco, Eduardo Yanes, Augusto Silva y el teniente Humberto Vilches—estos dos últimos huéspedes de la Habana—en los momentos en que recibían de manos del general Alberto J. Boley el botón azul de los vencedores.. En la foto aparece también el coronel americano Mr. Kenyon Joice. El team chileno ganó el primer puesto en la competencia llevada a efecto en Washington por el Ejército americano, el segundo lugar en New York, segundo puesto en Toronto, Canadá, y todos los primeros lugares recientemente en Ciudad México.

MUERTO UN BANDOLERO POR LA FUERZA PUBLICA EN UN TIROTEO

SANTIAGO DE CUBA, enero 21. (1 a.m.) (por telégrafo).—El capitán del Ejército Francisco Navarro, jefe del escuadrón de Holguín, el Cabo Francisco Góngora y seis números lograron dar muerte al bandolero Basilio Heredia, durante un tiroteo que sostuvieron con él en la finca «Perronales». GARCIA, Corresponsal.

PLANO DEVUELTO.—Se ha devuelto al Distrito de Camagüey, aprobado por la Superioridad, el Plano relativo al proyecto de construcción de una tajea de dos luces de tres metros en el kilómetro número 6 de la carretera de Camagüey a Santa Cruz del Sur, siendo su presupuesto de $2.366.03.

Visitaron Columbia los oficiales de Chile que ganaron el primer lugar en los concursos hípicos de Washington

Iban en compañía del Ministro de su nación y fueron atendidos por el Comandante Mariné. El Coronel Batista los recibirá en esta misma semana. De la Ciudad Militar

A las cinco y media de la tarde de ayer el comandante Jaime Mariné, Jefe de los Ayudantes del Coronel Fulgencio Batista, recibió en su despacho de Columbia, a los notables caballistas chilenos, vencedores en varias justas hípicas celebradas recientemente en los Estados Unidos, lugar a donde acudieron especialmente invitados podr el Gobierno de la Unión Americana.

Los citados visitantes, llegados ayer a la Habana, señores Augusto Silva y Humberto Vilches, respectivamente capitán y teniente del Ejército chileno—el mejor y más entrenado de la América de habla española—acudieron a la Ciudad Militar en compañía del Ministro de Chile, Excmo. Sr. Emilio Edwadrs Bello, del Cónsul de ese país, señor Guillermo Gacitua y del Secretario de la Legación, señor Díaz Osses.

El Ejército destacó para que atendiera a los citados oficiales chilenos, al capitán del Ejército Constitucional, señor Pablo Rojas Orihuela, quien estará con ellos durante los cuatro días que dure su estancia en esta ciudad.

QUIENES SON LOS OFICIALES CHILENOS.—Los distinguidos oficiales chilenos que se encuentran en esta capital de paso para su país, están considerados no solo como los dos jinetes más notables de la América, sino que ocupan un lugar distinguido entre los mejores caballistas del mundo.

El Ejército de Chile, que cuenta con magníficos jinetes, seleccionó a ambos caballeros para que representara a la institución en los concursos hípicos que se celebraron con gran brillantez en los Estados Unidos.

El capitán Silva y el teniente Vilches no defraudaron las esperanzas que en ellos pusieron sus compañeros de armas y la nación entera, y así recordamos aun cuando el cable nos informara que los citados oficiales obtenían el primer puesto en las competencias celebradas en Washington y en la que tomaron parte los mejores jinetes del Ejército de los Estados Undos, donde, como saben nuestros lectores, existen verdaderos ases de la silla.

En el concurso hípico que más tarde se celebró en la ciudad de New York, los citados oficiales merecieron el segundo puesto en la clasificación de la competencia y el mismo puesto fué obtenido por ellos cuando se presentaron en las justas celebradas en la ciudad de Toronto, Dominio del Canadá.

Por último, los señores Silva y Vilches actuaron en diferentes concursos en Ciudad de México, nación en donde cada hombre es un jinete, habiendo ganado en cada salida a la pista los primeros puestos.

ACTOS EN HONOR DE LOS VISITANTES.—Después que los referidos señores y sus acompañantes abandonaron la Ciudad Militar, tuvimos ocasión de entrevistarnos brevemente con el comandante Jaime Mariné, quien nos informó que hoy él ofrecerá a los oficiales chilenos y a la representación diplomática de ese país una comida—nueve de la noche—en el Círculo Militar y Naval de la Playa de Marianao.

Mañana, miércoles, el Director del Casino Nacional ofrecerá otra comida en el referido lugar y por último el señor Jimmy Castro ofrecerá otra comida el jueves en Sans Souci.

También nos informó el comandante Mariné que en esta semana los distinguidos visitantes serán recibidos en audiencia especial por el coronel Batista.

El Instituto Cubano de Estabilización Azucarera estuvo reunido hasta las 7 de la noche estudiando la última ley

Esta tarde continuará su labor con objeto de señalar la cuantía de la zafra. En la sesión de ayer se habló de la Conferencia Internacional Azucarera de Londres

DESDE las tres de la tarde de ayer hasta las siete de la noche, estuvieron reunidos los miembros que integran el Instituto Cubano de Estabilización del Azúcar. Dedicaron su principal atención al estudio de la nueva legislación azucarera, ya aprobada por el Gobierno; a la fijación de la cuantía de la zafra, y al reparto de las cuotas entre los ingenios.

Estos asuntos ocuparán hoy de nuevo la atención del Instituto, pues sus miembros se reunirán a las tres de la tarde con el objeto de continuar y, posiblemente, terminar la gestión que les corresponde.

El Instituto, según la información que extraoficialmente obtuvimos, conoció de la correspondencia cablegráfica cruzada con el Comité Internacional Azucarero, relacionada con las gestiones que se realizan para propiciar la celebración de una Convención Mundial, de cuyo propósito hemos anticipado información al recoger las noticias trasmitidas por los hilos directos que funcionan en esta capital.

Referente a este asunto los miembros del Instituto, a juzgar por el juicio de observadores inteligentes, han exteriorizado a determinadas personas la buena impresión que les produce el desenvolvimiento favorable de las gestiones que se realizan para lograr la celebración y éxito de la Conferencia, que acaso pudiera ser convocada en el próximo mes.

MANIFIESTA EL SECRETARIO DE AGRICULTURA QUE SE MANTENDRA TOTALMENTE LA LEY AZUCARERA

Asegura que conviene a los pequeños productores, puesto que aumenta su capacidad industrial. La modificación ha sido pedida por el Vice-Presidente electo Dr. Laredo Brú

EL Secretario de la Presidencia doctor Andrés Domingo, explicando anoche a los reporters la visita al Jefe del Estado doctor Barnet, del Vicepresidente electo de la República doctor Federico Laredo Brú, manifestó que había sido motivada por su protesta contra la nueva Ley Azucarera.

En efecto, el doctor Laredo Brú, después de su visita al doctor Barnet manifestó a los periodistas que habían producido sorpresa la medida de imponer hasta 1941 restricciones a la producción azucarera, que producirán perjuicios a la industria.

Añadió el Vicepresidente electo que el doctor Barnet escuchó sus protestas, prometiéndole estudiar el asunto, hallándose dispuesto a escuchar cuanto se aduzca en relación con la Ley, por los interesados.

LO QUE DIJO EL SECRETARIO DE AGRICULTURA.—El Secretario de Agricultura doctor García Bayleres al enterarse de que algunas personas gestionan la modificación de la Ley Azucarera dijo que no se hará así, pues ha sido firmada ya.

Manifestó que conoce las distintas opiniones de protestas elevadas al Gobierno, las que son improcedentes, puesto que en la aludida Legislación se protege a los industriales cubanos, dándose mayor capacidad de producción a sus ingenios y positiva preferencia sobre otros intereses que han venido siendo preponderantes.

Dijo que esa nueva Ley Azucarera es totalmente nacionalista y tiende a conceder aumento de cuotas a los pequeños centrales a fin de hacer mayor su capacidad productora.

Finalmente manifestó que esa Ley, muy lejos de perjudicar a la industria, la beneficia.

La Ley Azucarera, enviada a la Gaceta para su promulgación lleva el número 522.

LOS JUBILADOS HAN ENTREGADO AL PRESIDENTE UNA PROTESTA CONTRA LA PROYECTADA REFORMA

La comisión que estuvo en Palacio temía que pudiera salir adelante la iniciativa de conceder la jubilación con el 30 por 100 a los que tuvieran un año de servicio

El doctor Andrés Domingo, Secretario de Jusitcia e interino de la Presidencia, declaró anoche a los periodistas, que para disipar los temores de la Asociación Nacional de Pensionados y Jubilados del Poder Judicial, bueno es advertir que el Gobierno, en modo alguno, abriga el propósito de modificar la Ley de Jubilaciones y Pensiones del Poder Judicial en beneficio de los funcionarios que carezcan de las concciones exigidas por la Ley para retirarse del servicio y disfrutar de las ventajas de aquella.

LOS JUBILADOS CON EL PRESIDENTE.—Ayer visitó al Presidente de la República la Directiva en pleno de la Asociación Nacional de Jubilados y Pensionados del Poder Judicial, integrada por los señores Hilario González Ruíz, Presidente; Concepción O. viuda de Junco, Vice; Arturo Gómez Fraga, Secretario; Rosita Cuní Chávez, Vice; Dr. Jacinto Secades Japón, Tesorero; Anselmo Saavedra Román, Vice; y los Vocales siguientes: Amparo de la Torre viuda de Vélez, María T. M. viuda de Zayas; Jesús O. Crespo, María de la C. Hamel viuda de Vidaurreta, Lucila Versón viuda de Díaz, Angeles Caíñas, Herminia C. viuda de Avellanal, y Manuela H. viuda de Junco.

El objeto de la entrevista fué hacer entrega personalmente al doctor Barnet, de una razonada y a la vez enérgica protesta contra una posible modificación de la sabia y previsora Ley de Pensiones Judiciales, que rige desde el año de 1917, para poder jubilarse voluntariamente tan sólo al transcurso de UN AÑO de servicios en el Poder Judicial, con el 30% del haber que disfrutaren al acogerse a la jubilación, por ese primer año. «Modificación esa —dice el escrito— absurda e insólita, y que crearía, además, un irritante privilegio y sería una monstruosa e incongruente paradoja que estatuyéndose en la Ley de Jubilaciones Judiciales, como uno de los casos de jubilación voluntaria, la prestación de más de 30 años de servicio, y por la que se han jubilado todos los que actualmente disfrutan de ella, se intenta ahora adquirir el derecho para jubilarse tan fácilmente». Modificación, —sigue diciendo el memorandum— que resultaría en contraposición del espíritu de la actual legislación que informa la divisa del Gobierno, y que aparece inspirada en los altos principios de la equidad, que tiende precisamente a aumentar los años en los casos de jubilación voluntaria y no a disminuirlos.

Los visitantes salieron muy satisfechos de su visita al señor Presidente.

Fuimos informados a la vez por el Secretario de la Asociación, señor Arturo Gómez Fraga, antiguo compañero en el periodismo, de que análogas exposiciones de protesta han sido elevadas a los Consejos de Estado y de Secretarios, velando dicho organismo por los fondos con que hoy cuenta la Caja de Jubilaciones Judiciales.

27 CENTRALES EMPEZARON SU MOLIENDA AYER

DE acuerdo con los mensajes recibidos de nuestros corresponsales, ofrecemos la relación de centrales que ayer iniciaron las labores de la zafra.

PROVINCIA DE PINAR DEL RIO

ARTEMISA, enero 20. DIARIO, Habana.—El central «Pilar», situado en este término, ha comenzado su molienda con normalidad y entusiasmo. En breve comenzará el «Andorra».—**Villar**, Corresponsal.

PROVINCIA DE LA HABANA

SAN NICOLAS, enero 20. DIARIO, Habana.—A las siete de la mañana dió comienzo la molienda el central «Gómez Mena», de este pueblo, reinando con tal motivo general entusiasmo. Espérase que dicho central molerá durante tres meses. También inició sus labores el «Providencia», ubicado en el término de Güines.—**Corresponsal.**

PROVINCIA DE MATANZAS

PEDRO BETANCOURT, enero 20. DIARIO, Habana.—En estos momentos acaba de iniciar las tareas de la zafra, el central «Cuba». Los campos de caña se hallan en excelentes condiciones, augurando un magnífico rendimiento. Al administrador general señor Gerardo Fundora, y el apoderado general, señor Cancio, acompañados del alto personal, presenciaron el acto.

Además están moliendo los centrales «Santo Domingo», en Unión de Reyes; «Hershey», en Hershey; «Ceiubúzcoa», en Martí y «Santa Amalia», en Carlos Rojas.—**Corresponsal.**

CENRAL ESPAÑA, enero 20.—DIARIO, Habana.—Con toda eficiencia ha dado comienzo a las labores de la zafra el central «España», hoy, a las siete de la mañana. **Fandiño**, Corresponsal.

PROVINCIA DE SANTA CLARA

SANTA CLARA, Enero 20. DIARIO, Habana.—Han comenzado su molienda los centrales azucareros «Portugalete», «Constancia», «Manuelita» y «Hormiguero», así como el «Santa María», situado en la zona de Ranchuelo, y «Triunfo», ubicado en Guacamaro. Se espera que antes de finalizar la presente semana estarán moliendo más de la mitad de los centrales de esta provincia.—**Armando Machado**, Corresponsal.

CAIBARIEN, enero 20. DIARIO, Habana.—Anoche, a las doce, rompió su molienda el coloso central «Reforma», de cuya empresa es presidente don Ernesto Mier, ciudadano muy querido por las clases obreras. El central «Reforma» molerá sus cañas y las de los centrales «Fidencia» y «Carmita», haciendo un estimado de doscientos mil sacos. Se advierte el júbilo en esta jurisdicción por el inicio de esos trabajos.—**Corresponsal.**

PROVINCIA DE CAMAGUEY

FLORIDA, enero 20. DIARIO, Habana.—Hoy comenzaron su molienda los centrales «Vertientes» y «Florida», próximos a este pueblo. También han comenzado sus labores en esta provincia los centrales «Patria», «Estrella», «Francisco» y «Baraguá».

NAJASA, enero 20. DIARIO, Habana.—Después de dos años de inactividad, comenzó hoy su molienda el central «Najasa» a las siete de la mañana, lo que reportará los naturales beneficios a esta comarca. Con tal motivo reina gran entusiasmo entre los empleados y obreros. Felicitamos al administrador, señor Isidro Rodríguez, por el empeño que ha puesto en el resurgimiento de esta zona. Disponiendo de caña para elaborar ciento cincuenta mil sacos, confiamos en que la Secretaría de Agricultura fije la cuota en igual cantidad.—**Corresponsal.**

PROVINCIA DE ORIENTE

SANTIAGO DE CUBA, enero 20. DIARIO, Habana.—Hoy comenzaron su moliendo los centrales «Ermita», «Cecilia» y «Jobabo», de esta provincia. Con tal motivo reina gran entusiasmo en las respectivas zonas a que corresponden.—**García**, Corresponsal.

JESUS FERNANDEZ VICTORIO

De Madrid, donde había establecido últimamente su residencia, nos llega la noticia del fallecimiento de un buen amigo de esta casa, el señor Jesús Fernández Victorio.

Sumamente conocido en nuestras esferas comerciales, donde llegó a figurar de manera preeminente, no se hace necesario que hagamos su presentación.

Baste saber, como ilustración, a los que no lo conocieron, que fué fundador y presidente del Banco Comercial, vicepresidente de la Compañía de seguros La Comercial y directivo de La Alianza, otra de nuestras más importantes empresas aseguradoras.

Sin duda que estas líneas habrán de causar desagradable sorpresa a las múltiples amistades que cosechó durante sus largos años de actividades en Cuba.

Descanse en paz el amigo y llegue con estas líneas nuestro pésame a sus familiares.

Expone el Comité Universitario la situación creada

Dice que han fracasado los mejores propósitos y que se aleja la situación deseada

Visitó anoche nuestra redacción una comisión del Comité Universitario haciéndonos entrega de las siguientes declaraciones:

«Cuando ya estaba a punto de resolverse el problema Educacional de Cuba, de acuerdo con las bases mantenidas por el Comité Universitario: **Libertad de todos los estudiantes presos por causas políticas, autonomía Universitaria, restitución de los planteles de segunda enseñanza a sus autoridades legítimas;** una vez más el señor Secretario de Educación ha cerrado las puertas a esta solución. De nuevo el señor Anaya Murillo condena al Estudiantado Cubano a permanecer en un receso cultural injustificable.

Los mejores propósitos han fracasado ante la absoluta incapacidad del Secretario de Educación, que lejos de calorizar las gestiones para solucionar el problema docente, en todo momento decisivo, ha presentado obstáculos insuperables que hacen imposible la reapertura de los Centros de Enseñanza y de la Universidad.

Por eso el Comité Universitario, máximo organismo dirigente del Estudiantado Cubano, estima necesario hacer público que los intereses de la cultura cubana están en pugna manifiesta con los **intereses personales y políticos** del señor Anaya Murillo.

Por el Comité Universitario
José Francisco Botet, Manuel Lozano Pino, Ladislao G. Carbajal y Augusto Valdés Miranda.

SORPRENDEN DEFRAUDACIONES DEL MUNICIPIO EN GOBERNACION.—Por inspectores de Gobernación Municipal fueron sorprendidos ayer a Luis Padrón, de Dragones 48, con Taller de carpintería sin licencia; Manuel López, de Martínez Alonso 36, con tintorería sin licencia; Oscar Nieves, de Matadero 12, con Tintorería sin licencia; Julián Busnego, de General Rivas 3, carnicería con atrasos; Isidro Mirabal, de Luzuriaga 135, Agente de encargos sin licencia y Ros

Fermentaciones

Es uno de los males del estomago que rapidamente cura la

PEPSINA Y RUIBARBO BOSQUE

LABORATORIOS "BOSQUE" TEJADILLO 36 HABANA

¿TOS?

En los niños es más peligrosa. A ellos les gusta esta eficaz preparación:

MIEL Y ALQUITRAN DE PINO DEL Dr. BELL

DENUNCIADA LA DESAPARICION DE UN MENOR DE TRECE AÑOS

A la policía denunció Lorenzo Zabala Bermúdez, vecino de Buenos Aires número 6, la desaparición de su hijo Samuel Zabala Izquierdo, que cuenta 13 años de edad, temiendo le pueda haber ocurrido alguna desgracia.

FARMACIA DROGUERIA DE "JOHNSON" DE TURNO LOS LUNES Obispo No. 30 TELEFONO-A-2129.

LA MAYOR 35 EDIFICIOS 700 EMPLEADOS SARRA DROGUERIA ABIERTA TODOS LOS DIAS TODA LA NOCHE LOS MARTES A-8026 A-3641

FARMACIAS de turno hoy MARTES

DESDE BAHIA A PASEO DE MARTI (PRADO)

Compostela No. 163 .. .. .. A-9555
General Aguirre Animas) 1. M-5557
República del Brasil (Teniente Rey) 41 A-1106 y A-8026
Tejadillo No. 33 .. .. M-1120

DE PASEO MARTI (PRADO) A P. VARELA (BELASCOAIN)

Antonio M. Lazcano (Manrique) 7 .. .. M-4231
Ave. S. Bolívar (Reina) y M. Lazcano M-5229 y M-1229
Ave. República (San Lázaro) No. 203 .. .. A-4268
B. Massó (Escobar) y M. Gorgas (Virtudes) M-5020 y M-5022
E. Palma (Consulado y Colón M-4640
Figuras y Lealtad .. ..

La Intelectual Conferencista MERCEDES PINTO

siguiendo su labor altruista nos escribe para hacer saber a la humanidad, que **SOLIRIS** *es una bendición para todos los que padecen de la vista*

Hotel Bristol
HABANA. Cuba

Habana 15 de Enero de 1936

Laboratorios Soliris
CIUDAD.

Muy Sres.mios:

Deseosa de hacer constar mi agradecimiento por su maravilloso SOLIRIS les dirijo la presente,autorizandoles á usarla en la forma que les sea mas conveniente.

Despues de haberme puesto en tratamiento en Chile y La Habana para curarme una fuerte afeccion que me estaba privando de la vista,hasta el extremo de no poder leer ni aun con lentes de aumento y de ver los objetos mas cercanos como a traves de espesa niebla,tuve ocasion de usar su producto SOLIRIS,quedando completamente bien de mi vista desde el segundo frasco y notando gran mejoria desde el primero, hoy veo con mas claridad que antes de la enfermedad,sin necesidad de LENTES.

Tambien ha curado el SOLIRIS en cuatro dias una conjuntivitis que ataco á un hijo mio de 13 años,hallandose hoy en perfecto estado de salud.

Me es pues muy grato declararlo bajo mi firma por considerar que el SOLIRIS es un verdadero milagro para los que padecen de la vista.

Mercedes Pinto

S/c.Hotel Bristol

SOLIRIS
Evita y Suprime
el Uso de
ESPEJUELOS

DEMOSTRACIONES y aplicaciones GRATIS todos los días de 10 a 12 en la farmacia LA SUIZA Industria 106, entre Neptuno y S. Miguel
LABORATORIOS SOLIRIS Habana oficinas San Rafael 26 Tel. M6735
DE VENTA EN DROGUERIAS Y FARMACIAS

VIBOREÑAS

LOS SANTOS DE HOY.—Santa Inés y los Santos Publio, Viviano, Epifanio y Fructuoso.

Me complazco en saludar a la joven señora María Inés de la Vega de Maza, amada esposa del estimado amigo Raimundo Maza Rodelgo, impedidos de recibir a sus amistades.

Otra apreciable señora, Inés Gómez de Cabrera, esposa del señor Santiago Cabrera, en cuyo hogar reina soberana la bella princesita Martha, su heredera.

Presentes tengo a las figulinas Inés María del Río, Inesita Borges, Inés Carbonell, Inés Portuondo, Inés Acosta.

De ser hoy los día del querido amigo Publio Prado, le dedico mi más expresivo saludo, extensivo a su joven y bella esposa Blanca Mora

Son hoy los días del antiguo convecino señor Fructuoso Menéndez, hasta cuyo hogar y junto con su distinguido esposa la señora Carmen Rodríguez, hágole llegar mi saludo.

Y a todos muchas felicidades deseo.

NIÑA ADA DIAZ GONZALEZ. Cumple hoy los diez años esta graciosa e inteligente muñeca, adorada hija de los estimados esposos señora Carmen González y señor Fernando Díaz.

Son mis deseos que siempre cumple dichosísimos años.

NUEVOS ESPOSOS.—Ayer lunes a las nueve de la noche, en la Iglesia Parroquial de Jesús del Monte, se efectuó la boda de la gentil señorita Leonor Cuervo y Martínez y el señor Belarmino Rey Rodríguez, habiéndola presenciado junto con sus familiares un numeroso grupo de sus más allegadas amistades.

Leonor presentóse con una elegante toilette y hermoso ramo, sin faltarle la diadema de los simbólicos azahares.

Tuvieron por madrina a la respetable señora Teresa Martínez viuda de Cuervo.

Y por padrino al señor Ricardo Cuervo Martínez.

Testigos por Leonor:

El doctor Luis F. de Castro y el señor Francisco González Rodríguez

Lo fueron por el novio:

Los señores Juan Navia Cuscó y el querido amigo Aurelio García Dulzaide.

Una vez más y reiterada, dedico mi enhorabuena a los nuevos esposos Cuervo-Rey, deseándoles una inquebrantable felicidad en su nuevo estado.

CUMPLEAÑOS Y BODAS DE PORCELANA.—Con motivo de celebrar su cumpleaños la linda figulina María Padrón y Olivera, y sus Bodas de Porcelana, los veinte años de casados, los autores de sus días, estimados esposos señora Martha Olivera Rodríguez y el cumplido amigo señor Roberto Padrón y del Valle, ofrecieron un recibo íntimo a sus más allegadas relaciones sociales, viéndose su residencia muy concurrida en horas de la tarde y hasta bien entrada la noche.

María hízose aplaudir en sus canciones, que con dulcísima voz canta graciosamente, siendo acompañada por la señorita María Teresa Hernández Mon, que también interpretó solos de piano, demostrando ser una excelente pianista.

Mencionaré las siguientes figulinas que con la bella amiguita María disfrutaron de tan agradable recibo:

Eva y Lolita Escandón, Marianita y Mimí López, Gloria Alonso, Berta Alonso, Ofelia y Leonor Martínez, Herminia Sandoval, Adela Ferro, Silvia Rodríguez, América Llorens, Emilia Gómez, María Antonia Gómez, Yolanda Serrano, Consuelo y Georgina Romaguera, Flora Pina, Zoila Ledón, Rosario Romero, Mirta Romero.

Caridad y Mariana Herrera, Silvia Domínguez, María del Carmen Pujol, Hilda, Luisa y Noemí Vidal, Celia y Ana Rivero, Graciella y Georgia Sobrino, Elena y Carmen del Río, Agueda Mesa, Manuelita Santos, Piedad Morales, Isabel Morales, Florinda Junco, Panchita Comelias, Clotilde Comellas María Soto.

Para mi bella amiguita María son reiterados mis votos porque siempre cumpla muy dichosos años, y a sus padres deseo la celebración de sus Bodas de Diamante.

NOTA DE DUELO.—En la tarde del sábado recibió cristiana sepultura el respetable caballero Manuel García Menéndez, jefe de una distinguida familia, en cuyo hogar reina la mayor tristeza con su eterna desaparición.

Desde la casa mortuoria, Benito Lagueruela número 25, hasta el lugar de su sueño eterno, fué acompañado por sus familiares y numerosas amistades, siendo tan triste acto una sentida manifestación de duelo, como último tributo a su memoria.

Doy mi más sentido pésame a su viuda la distinguida dama Primitiva Comesañas y a sus hijos Armando, Manuel, Francisco, Margot, Hilda y Dora García Comesañas y demás familiares, deseando el eterno descanso de su alma.

SRA. ADELA GUILLO VIUDA DE MARURI.—Ha dejado de existir en su residencia de la Avenida de Acosta número 12, tan respetable y virtuosa dama, relacionada y emparentada con numerosas y distinguidas familias que a su hogar acudieron presurosas tan pronto supieron tan fatal noticia.

Su entierro efectuado la tarde del domingo fué un sentido acto, acompañada hasta el lugar de su eterno reposo por numerosas representaciones sociales.

A todos sus familiares dedico la expresión de mi sentida condolencia, en particular a su sobrino, mi buen amigo el señor Alfonso Guilló y Navas.

OTRA NOTA DE DUELO. — La constituye el lamentable fallecimiento del infortunado caballero Licenciado Plácido Pérez Poussin, ocurrida en su residencia Felipe Poey número 40, de cuya casa partió su entierro, tomando parte junto con sus familiares sus numerosos compañeres y amigos, siendo un triste y sentido acto.

A todos sus familiares doy mi sentido pésame, en particular a sus inconsolables hijas Carmen y Angelina, a las que deseo la gran resignación que necesitan para soportar su gran pena.

EL DR. ANGULO.—Nuestro bien querido compañero de redacción Rafael María Angulo, Consejero y Presidente de la Asociación de la Prensa, asistió al almuerzo que el sábado ofrecieron el Director y Secretario de la Escuela de San Alejandro señores Romañach y Valderrama, al señor Secretario de Instrucción Pública, doctor Leonardo Analla Murillo y a su bella y joven esposa señora «Cuca» Quintana.

Como su nombre no apareció en la relación que hice de los concurrentes a tan agradable fiesta efectuada en el edén de Enrique Berenguer, la finca «Río Cristal», lo hago constar así, pues Rafael María fué preferentemente invitado.

CLUB DEPORTIVO CANDADO.—El atento Presidente de este Club señor José Fernández Malavar, ha tenido la cortesía de invitarme al baile que se efectuará en su local, Durege y Buenos Aires, el próximo sábado día 25, a las nueve de la noche.

Le acuso recibo y le quedo muy agradecido.

Urbano DEL CASTILLO

ESTA NOCHE
Las Variedades Listerine
ESTACION CMW HORA 9.30
(600 Kc.)
PRESENTADA POR LA CREMA DENTIFRICA LISTERINE

TOME CALCIO

Tome calcio pero calcio asimilable, que pueda fijarse en el organismo. Hay muchos calcios en el mercado pero muy pocos se asimilan. Para que el calcio sea asimilable es necesario que tenga Vitamina D. del aceite de hígado de bacalao. NOVOCALCIOL es un granulado azucarado que contiene el 9% de calcio con Vitaminas A, B, y D más yodo y arsénico. Cada vez que Ud. toma Novocalciol puede tener la seguridad que la mayor parte del calcio lo asimila, lo fija el organismo. Novocalciol es lo mejor para el raquitismo, para engordar y aumentar el apetito, para los ganglios hinchados, para las escrófulas, para las caries dentarias etc. Si no lo encuentra envíe $1.20 a Laboratorio Cuajaní Jordán, San Julio 49, Santos Suárez, Habana.

A TODOS LOS QUE PADECEN
de ESTREÑIMIENTO, MALAS DIGESTIONES
CARGAZÓN de la LENGUA — ENTERITIS
INFARTOS BILIARES
Tomen por la noche, al acostarse, dos comprimidos de
Lactolaxine Fydau
Este remedio es un poderoso reeducador del intestino, el único capaz de curar el Estreñimiento y las afecciones que de él derivan.
La LACTOLAXINE FYDAU, admitida en los Hospitales de Paris, la prescriben las eminencias médicas en todos los paises.
LABORATORIOS BIOLÓGICOS ANDRÉ PARIS, 4, R. de La Motte-Picquet, PARIS (Francia).
De venta en todas buenas farmacias.

666 Liquido-Tabletas Gotas para la nariz. Caramelos
Domina la MALARIA en tres días.
CATARROS en un día
Tónico y Laxante

CRONICA HABANERA

CARMEN JIMENEZ DE CADENAS

Se engalana nuestra crónica de hoy con el retrato de la señora Carmen Giménez, la elegante y distinguida esposa del conocido ingeniero José M. Cadenas, Presidente del Habana Yacht Club, que ayer tomó posesión de su cargo.

Los esposos Cadenas-Giménez, pertenecientes al gran mundo habanero, gozan de grandes relaciones y afectos en el seno de nuestra sociedad.

COMIDA EN PALACIO.—En honor del Excmo. señor Harold B Butler, Director de la Oficina Internacional del Trabajo de la Liga de las Naciones, que se encuentra entre nosotros, tuvo efecto anoche una comida en Palacio.

La ofrecía el Honorable señor José A. Barnet, Presidente de la República, y su gentil y bondadosa esposa, Marcela Cleard.

Con los anfitriones y su homenajeado, tomaron asiento en la mesa los siguientes invitados.

El Secretario de Estado, ingeniero Jorge Luis Echarte y señora Minina Romero.

El Secretario de Gobernación, señor Maximiliano Smith y señora Lucrecia Tabío.

El Secretario de la Presidencia doctor Andrés Domingo y Morales del Castillo.

El Alcalde de la Habana, doctor Guillermo Belt y señora Cuquita Martínez.

El doctor Cosme de la Torriente y señora Estela Broch.

El doctor José Manuel Cortina y señora María Pepa Corrales.

El doctor José Enrique Sandoval y señora María Luisa de la Torriente.

El doctor Enrique Guiral Moreno y señora Guillermina Sarría.

El señor Manuel Asburu y señora María Antonia Alonso.

El señor Childs, Secretario del señor Butler.

El comandante Luis Rodolfo Miranda, Subsecretario de Estado.

El doctor Pedro Rodríguez Capote, Introductor de Ministros.

La señora Elena e Arcos.

El doctor Joaquín Lebredo.

El doctor Miguel Angel Espinosa, Agregado al Protocolo.

Y los Ayudantes del Presidente, capitanes Carlos Viera y Carlos Hernández.

EN LA EMBAJADA AMERICANA.—Una gran comida ofreció anoche el Embajador de los Estados Unidos, Excmo. señor Jefferson J. Caffery, en honor del Nuncio de Su Santidad, Excmo. Monseñor Jorge Caruana.

Dicho acto se llevó a efecto en la sede de la Embajada con la asistencia de un grupo selecto de invitados, cuyos nombres ofrecemos a continuación.

El Ministro de Chile, Excmo. señor Emilio Edwards Bello y señora de Edwards Bello.

El Ministro del Brasil, Excmo. señor Carlos de Rostaing Lisboa.

El Encargado de Negocios de la Argentina, señor Luis Luti y señora de Luti.

El Encargado de Negocios de Noruega, señor Danielsen y señora de Danielsen.

Monseñor Liberato Tosti.

El doctor José I. Rivero, Director del DIARIO DE LA MARINA, y señora Silvia Hernández.

Mr. y Mrs. Magalhaes.

Mrs. Turner.

La señora María Dolores Machín viuda de Upmann.

La señorita Luisa Carlota Párraga.

El Mayor Fitzgerald y su hija, la señorita Bargarita Fitzgerald.

El doctor Alfonso.

El Cónsul General de los Estados Unidos, señor Charles Cameron.

El Primer Secretario de la Embajada Americana, señor Harrison Freeman Mathews y señora de Mathews.

El Tercer Secretario, señor Carlos Warner.

Y el Agregado Comercial, señor Walter J. Donnelly.

EL DOCTOR MANUEL COSTALES LATATU.—Una de nuestras más destacadas eminencias médicas, el doctor Manuel Costales Latatú, cirujano y especialista de gran nombradía, ocupará hoy la tribuna del Lyceum.

Tratará el doctor Costales Latatú sobre un tema de especial importancia, «Algunas afecciones ginecológicas y su influencia en la función biológica y social de la mujer», siendo ilustrado con proyecciones cinematográficas.

Por lo interesante del tema y por la personalidad del disertante, dicha conferencia resultará brillantísima.

Dará comienzo a las cinco y media.

EN SUS DIAS

Está de días en la festividad de hoy la señorita Nise Montero y de la Pedraja, de fina y delicada belleza.
Reciba un saludo del cronista.

JOYERIA "LE TRIANON"
Ultimas Creaciones en Relojes
"TRIANON"
y
"JUVENIA"
Precios desde $ 14.00
La Casa de las Novedades en RELOJERIA
Salvador Fondón: Galiano 91

REBAJAS DE ENERO.
¡SENSACIONAL!
Crepé de seda estampado y Silkcold.
Una oferta que comprende las sedas más nuevas, de atractivos dibujos sobre fondos de color, de medio tono.
De 80c 90c. y 1.00 vara
Ahora a:
$1.88 el corte de 4 varas
Cortes y Retazos.
HOY Y MAÑANA -- Venta extraordinaria de Cortes de vestidos y retazos de todas las calidades de telas. Precio mínino.

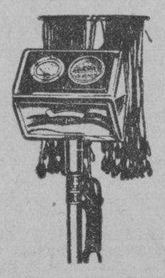

NUEVA MAQUINA para PERMANENTES "CROQUINOL"
Nuestra Peluquería acaba de recibir esta máquina que es la última palabra en materia de Permanentes "Croquinol". Evita el calor en la cabeza y el peso tan molesto de los tubos.
¡UNA MARAVILLA!
La Casa Grande

DE GRAVEDAD.—El conocido catedrático y profesor muy querido, Pablo Miquel, se halla recluido en su residencia del Vedado desde hace varios días a consecuencia de una grave enfermedad.

Su delicado estado de salud mantiene alarmados a sus familiares amantísimos que le proporcionan toda clase de cuidados.

Hacemos votos por una mejoría.

NOTA DE DUELO.—En Matanzas, al lado de sus seres queridos, ha dejado de existir a una avanzada edad, la respetable dama Amalia Ruiz viuda de Barnet.

Su cadáver, traído a la Habana, recibió sepultura en el Cementerio de Colón, donde descansará para siempre en el panteón de la familia.

Reciban todos sus familiares nuestro sentido pésame, especialmente su hija Ida Barnet viuda de Miró y sus nietos, entre los que se cuentan Roberto y Arturo Miró y Barnet.

PEPE FERNANDEZ DE CASTRO. En Atlanta, donde se encuentra cursando sus estudios de Derecho, hallase con un ataque de pleuresía el simpático joven Pepe Fernández de Castro y Chomat.

Los últimos cables recibidos señalaban una ligera mejoría en el estado del enfermo.

Nos alegraremos de su pronto restablecimiento.

DISTINGUIDO VIAJERO.—En el vapor «Yucatán», embarca hoy a las diez de la mañana rumbo a su patria, el distinguido caballero Miguel Maraver, perteneciente al alto comercio de Ciudad México.

El señor Maraver ha permanecido entre nosotros cerca de dos meses, durante los cuales ha sido objeto de múltiples atenciones por parte de sus amistades de esta sociedad, a las que hace llegar por este medio su más profundo agradecimiento.

Un feliz viaje le deseamos al estimado amigo.

BODA EN JESUS DEL MONTE.—Ante un concurso selecto de familiares y amigos unieron para siempre sus destinos en la noche de ayer, la graciosa señorita Leonor Cuervo y Martínez y el señor Belarmino Rey Rodríguez.

Este enlace tuvo efecto a las nueve en la Iglesia Parroquial de Jesús del Monte, siendo apadrinado por el señor Ricardo Cuervo y Martínez y por la señora Teresa Martínez viuda de Cuervo.

Testificaron en dicho acto, por parte de ella, el doctor Luis Torano y de Castro y el señor Francisco González Rodríguez y por parte de él, los señores Juan Navia Cuscó y Aurelio García Dulzaides.

LIQUIDACION de PATINES WINCHESTER y UNION, doble hilera de municiones, la ultima creación.
Véalos, muy baratos.
Ferretería "OLAVARRIETA"
Neptuno 106, entre Campanario y Perseverancia, A-9480
LA LLAVE

De Día en Día

Desde hace por lo menos, medio siglo, cada vez que estalla una guerra se oye, a poco, hablar, con las consiguientes protestas, de que se están empleando balas Dum-Dum.

A las personas desapasionadas no les extraña, sin embargo, que se utilice ese medio de destrucción y hasta les asoma una sonrisa a los labios cada vez que conocen de una de esas protestas.

Y es que hay, realmente, una marcada incongruencia en aceptar como arma noble los proyectiles explosivos de gran calibre que lanza la artillería, capaces de arrancar de cada vez centenares de piernas, brazos y cabezas, y calificar, en cambio de inhumano el uso de una pequeña bala explosiva que a lo más puede causarle crueles heridas a un solo hombre.

La guerra en verdad, nunca se hizo con merengues. En tiempos remotos, antes de la invención de la pólvora, aparte de las terribles armas blancas que rompían huesos y perforaban entrañas en forma bien distinta al hábil bisturí de un cirujano, se empleaban con profusión las piedras, mazas, cachiporras y demás instrumentos contundentes, que distaban mucho también de causar heridas limpias. Y por si esa fuera poca crueldad, sabido es que los más hidalgos guerreros no vacilaban en atacar al adversario con pez y aceite hirviendo, plomo derretido, azufre en ignición y hasta rayos encendidos.

Vinieron luego las armas de fuego que, desde un principio, tampoco tuvieron nada de humanas. Y aunque es verdad que las que pudiéramos llamar portátiles (fusiles y pistolas) concluyeron por usar proyectiles menos destructores en lo que se refiere a la forma de las heridas, a fé que la innovación no fué hecha con la cariñosa intención de ahorrarle sufrimientos al enemigo, sino por complejas razones de economía, y aumento de la efectividad del arma, bajo otros aspectos.

En cambio la artillería entró francamente por los derroteros de lo inhumano, hasta colocarse en condiciones de causar los destrozos dantescos de que fué testigo aterrorizada nuestra generación. Y ahí andatodavía ese lastimero ejército de mutilados e inutilizados de la gran guerra, capacitado para contestar la cuestión de si hay lógica en poner el grito en el cielo por el empleo de balas explosivas de siete milímetros a dos kilómetros de distancia, cuando no hay especificaciones legales contra el lanzamiento de balas de la misma condición, pero de veinte pulgadas de diámetro, capaces de recorrer sesenta kilómetros. Eso, amén del fuego líquido, los ácidos corrosivos, los gases deletéreos, y hasta las corrientes de alto voltaje.

Debe convenirse, pues, en que todas esas protestas contra el empleo de balas Dum-Dum, no tiene siquiera por causa un resto de pudor, ya que éste nunca lo hubo en tales empresas, sino que es una de tantas manifestaciones de la hipocresía diplomática.

Y por otra parte puede apostarse a que si no se emplean con más frecuencia esas famosas balas, seguramente no es por el temor al qué dirán, sino porque salen mucho más caras que las otras.

Tartarín de TARASCON.

PEINESE CON Aceite KABUL
Y NO TENDRA CANAS
De venta en las farmacias

LA TARIFA DE LARGA DISTANCIA LOS DOMINGOS

La tarifa económica del servicio telefónico de Larga Distancia, que con una reducción de un 25% a un 50%, comenzó a disfrutarse por el público desde el día 23 de Noviembre, se hace también extensiva a todo el día del Domingo.

De modo, que desde las 8 de la noche del Sábado hasta las 6 de la mañana del Lunes, en todas las semanas, puede utilizarse este nuevo servicio telefónico, con la rebaja arriba indicada.

EL DEBUT DE LA ARGENTINITA. Como saben nuestros lectores el jueves treinta del corriente, debuta «La Argentinita» figura del mundo artístico, acabada de consagrarse en París.

«La Argentinita», de excepcionales prestigios adquiridos en sus famosas tournées por el mundo entero, se presentará ante el público de la Habana desde la escena del «Principal de la Comedia», secundada por el extraordinario guitarrista Pepe Badajoz y por el notabilísimo pianista Enrique de Luzuriaga.

Falla, Albeniz, Granados, Turina, Font, Larregla, Gombao, y García Lorca, son los nombres que figuran en ese programa inaugural, en el que triunfará «La Argentinita» con el arte excepcional que pone en sus interpretaciones.

(Continúa en la página SIETE)

¡NO SE RASQUE! ¡OJO!
¡Peligro de infección!

Se revienta un granito, se arranca una costra, la piel se irrita. ¡Ya está la infección! A menos que se evite o se remedie, con el ungüento que ayuda a restaurar los tejidos:
UNGÜENTO 'LA CAMPANA' del DR. BELL

M.E.C.D. 2016

ESCENARIO y PANTALLA

ENCANTO: «YO VIVO MI VIDA»

El asunto es viejo, viejo como las viejas ruinas de cartón-piedra con que el escenógrafo ha procurado darnos un ambiente culto y a la vez prolecario de arqueología en acción. Pero lo remoza Joan Crawford, que no puede ser más que de hoy. Joan Crawford y también ese giro humorístico que toma la fábula cada vez que está a punto de cristalizar el «romance». Decididamente el cine yanqui está manejando con verdadera maestría el estilo de farsa. Pone en ello un desenfado, una gracia ingenua, una despreocupación elegante, un «savoir faire» y un aire deportivo muy siglo XX—o XXI—que marca con rasgos originalísimos el género. Esta película es un claro ejemplo. Y una secuela, en cierto modo de las dos exhibidas la semana pasada—«¿Recuerdas lo de anoche?» y «Búsqueme una novia» cortadas por análogo patrón.

«Yo vivo mi vida» es el eterno conflicto entre dos mundos: el mundo del dinero y el mundo de la cultura o si se quiere el mundo de la materia y el mundo del espíritu o el mundo del parecer y el mundo del ser. Kay Bentley (Joan Crawford) encarna sin proponérselo, por la vía de un epicureísmo frívolo y de una pseudoaristocracia voluntariosa y excéntrica, el primero de dichos mundos. Terry O-Neill, un joven arqueólogo irlandés que realiza excavaciones en una isla del archipielago Egeo, encarna el segundo. El encuentro casual de ambos en un escenario ilustre, soterrado de tradición, quiere tener cierto rango histórico.

Pero para una Bentley (tres millones de dote), saturada de vida social, harta de «pepillismo salonier», de vuelta ya de todas las combinaciones posibles para el «cocktail» diario de su vida, ese bicho raro que es un arqueólogo puede tener cierto interés. Es como encontrarse una momia faraónica en una vitrina suntuosa de la Quinta Avenida. Además no deja de ser distinguido eso de poder colocar en la propia casa, junto a un «bibelot» de porcelana, una de esas chucherías arqueológicas, en cuya búsqueda consumen su vida unos tipos raros, con más aire de sepultureros que de hombres de ciencia.

El caso es que Terry y Kay se conocen. Ella le mira a él como se miraría a un marciano que cayese en la tierra. El no la mira apenas; acostumbrado a la belleza antigua, empolvada y marmórea, no repara en la seducción de la línea de moda, en la gracia de una melena al aire, en el encanto de unos labios con «rouge». Por otra parte, ella es «una mujer de yate», clasificación fulminante, definitiva.

Y sin embargo... ¿habrá que decirlo? Pero conste, para que la seriedad y la consecuencia científicas del arqueólogo no queden mal paradas, que la mitología lleva en ello su tanto de culpa. En mala hora se le ocurrió a él narrarle a ella la fábula de Pigmalión y Galatea. Bastó que ella tomase un poco de confianza con los dioses antiguos, hasta el extremo de llamarle el «poor Pig» a Pigmalión, para que todo se consumase.

Y aquí es cuando toma la acción un giro burlesco, lleno de dinamismo y de gracia, y conducido a maravilla por todos los intérpretes y principalmente por Joan Crawford y Brian Aherne. Porque hay una abuela millonaria que ha adoptado para hacerse respetar ante una generación de mequetrefes, una «pose» ficticia de cascarrabias, y un barbilindo de salón, que era el candidato de toda la familia para una boda «financiera» con Kay, y ciertos compromisos del padre de ésta—un bondadoso idiota—que están a punto de romper el idilio frenético de la niuyorquina y el irlandés.

Pero el interés y la cultura se avienen al cabo. La abuela se da cuenta de que con el arqueólogo va a entrar un hombre de verdad en la familia y no sólo consiente en la boda, sino que lo nombra vicepresidente de la compañía Bentley and Gage.

Antes del matrimonio con que terminan casi todas las películas yanquis ocurren todavía ciertas peripecias muy divertidas. O-Neill no resiste la vicepresidencia: se ahoga en un ambiente de papeles, de teléfonos, de timbres que considera inútiles. Sueña con sus ruinas y sus excavaciones. Y como buen irlandés se sale con la suya, no aviniéndose a la boda hasta que la novia le enseña dos pasajes para Grecia. La arqueología triunfa... al menos de momento.

Joan Crawford y Brian Aherne realizan una labor muy pareja en méritos. Hay dinamismo, etusiasmo y gracia en su trabajo. También Frank Morgan pone su nota siempre interesante de actor avezado.

La película acusa en muchos momentos la dirección esmerada de W. S. Van Dyke.

Francisco ICHASO.

NOTAS

SHIRLEY TEMPLE DE LA HABANA

He aquí una réplica de Shirley Temple, la genial actriz-niña. Se llama Myrna Williers y tiene sólo cuatro años y medio de edad.

Myrna canta, baila y recita deliciosamente. Ha obtenido varios premios en diversos concursos de parecido con Shirley Temple que se han celebrado entre nosotros.

Myrna se presentará el próximo jueves en el «Lyceum», en una fiesta infantil, para hijas de socias exclusivamente.

HOY: «EL MARTINIQUE» EN EL CAMPOAMOR

Hoy se estrena la excepcional producción musical «El Martinique», deliciosamente interpretada por Florine McKinney, Lawrence Gray, Marjorie Rambeau y preciosas y esculturales vedettes. Argumento de nuevo corte, pleno de bullicio, risas, lujo, canciones inolvidables y el baile actualmente de moda en los Estados Unidos, «el Martinique», danza mezcla de rumba, tango, carioca, vals; ritmo dislocante que invita a bailar. También se exhibe a petición la película más discutida del año y que en el teatro «Alkázar» batió todos los records, titulada «Camino de perdición», aprobada exclusivamente para mayores. Los precios, como siempre, 20 centavos de una y media a seis y media y 30 centavos después. Tertulia 10 cts.

El viernes, la original film de gran misterio y emoción, titulada «Una noche tremebunda», con un selecto reparto todo estelar. Y el gigantesco superespectáculo editado por la 20th. Century Fox, con un costo de más de un millón de pesos, «El infierno del Dante».

Pronto: «Chapayev» o «El guerrillero rojo», una película documentada, que retrata vigorosamente uno de los momentos más dramáticos por los que atravesó Rusia. Y la formidable producción «La piedra maldita», con David Manners, Phyllis Barry y otros.

MAÑANA: SHIRLEY TEMPLE EN EL ALKAZAR

Hoy se exhibe por última vez la maravillosa producción «Ojos negros», admirablemente interpretada por la estrella de la voluptuosidad, Simone Simon y el eminente trágico Harry Baur, y la emocionante film «El oficial traidor», con Monte Blue y Lila Lee. Los precios, como siempre, 20 centavos de una y media a seis y media y 30 centavos después. Niños, a todas horas, 15 centavos y tertulia 10 ces.

Mañana comienza la gran semana de la reinecita de la pantalla, Shirley Temple, en su mejor película «Ricitos de oro», en la que triunfan John Boles y Rochelle Hudson, Shirley canta, baila y sonríe, con esa sonrisita que la ha hecho ídolo del mundo entero. También se estrena la emocionante producción de la Columbia, titulada «Gran final», con Edmund Lowe, Ann Sothern, Ann Sothern, Oeslow Stevens y muchos más. Vivían en el imperio del fuego como dos monarcas, y se abrasaron del amor; la venganza de un padre; la complicidad de una hija; el sufrimiento de un tonto, y la suerte de un nuevo Casanova, a cuya simpatía se rendían todas las mujeres. Una excelente película de la Columbia, engrandecida por la actuación maravillosa de Ann Sothern y Edmund Lowe.

Pronto la producción musical más grandiosa de todos los tiempos, titulada «Melodías de Broadway de 1936», con la revelación de la pantalla de los últimos diez años, Eleanor Powell, Jack Benney, Robert Taylor, Una Merkel, Junes Knight y el más brillante desfile de mujeres hermosas. Y el estreno del soberbio drama «Esposados y desposados», con Chester Morris y Sally Eilers.

NACIONAL: EXITO DE «HAMPONES DE LA POLITICA»

Empieza su función hoy el teatro Nacional a las 2 de la tarde, exhibiendo su programa doble de la Paramount, formado con las películas «Hampones de la política» y «Loca por los uniformes».

«Hampones de la política es un fuerte drama entre gangsters y políticos; por lo tanto, su acción es de vivo interés y el revólver y los procedimientos violentos están en su ambiente. Sus principales intérpretes son George Raft y Edward Arnold. Se exhibe a las 2, 4.45, 7.25 y 10.10 de la noche.

«Loca por los uniformes», con Patrice Ellis y César Romero, se exhibe a las 3, 6, y 8.45. El programa se completa con la comedia «Aspirante a estrella», y el noticiario Paramount de la actual semana, que se exhibe en todos los turnos.

Los precios: 20 centavos hasta las 6.30 y después 30 centavos. Niños, 20 y tertulia 10 centavos.

Pasado mañana se estrena la gran película de la R. K. O. Radio. «El Piccolino», la película que ha interrumpido el tráfico en Broadway durante los muchos días de su exhibición, motivando regulaciones especiales del Ayuntamiento newyorquino y obteniendo el mayor record de entradas de los dos últimos años. Fred Astaire interpreta, en el argumento de la película, a un famoso bailarín que se propone conquistar a una estrella americana, abriéndose paso hacia su corazón por medio del ritmo del canto y el baile, y hay que ver lo que hace para asegurar el triunfo. Ginger Rogers, su admirable compañera, es la mujer que le detesta al principio pero que luego enloquece de amor, cuando, en sus brazos, «cara con cara», como dice una de las canciones, oye su declaración de amor.

La empresa advierte nuevamente que para las exhibiciones de este gran film quedan anulados todos los pases de favor, sin excepción.

Pronto: «La última avanzada», con Cary Grant y «El 113», con Ernesto Vilches, que se estrena el día primero y es la película calificada como única por la crítica española.

EXITO DE «LA HABANA DE NOCHE» EN EL MARTI

A teatro lleno y con éxito extraordinario continúa exhibiéndose en el teatro «Martí» «La Habana de noche», aplaudida obra debida al renombrado libretista Agustín Rodríguez, con música del maestro G. Roig y nuevas y magníficas decoraciones de Manolo Roig. Toda la compañía se luce en la interpretación de esta obra sobresaliendo Regino López, Alberto Garrido, Arnaldo Sevilla, Julio Díaz, la tiple Luisa María Morales, Carmita Ortiz, Blanca Bárcenas y todos los demás que realizan su mejor esfuerzo en los papeles que tienen asignados. Julio Richards ha montado preciosas evoluciones para el conjunto, el cual luce un lujoso vestuario de la casa Pilar.

Hoy, en tanda sencilla a las 8.45, subirá a escena la graciosa comedia de Pepín Rodríguez, «No me engañes», a los precios de 30 centavos la luneta. En la segunda tanda sube a escena «La Habana de noche», costando la luneta 50 centavos.

«LA ARGENTINITA» EN SUS TRES MODALIDADES

Recorrer los juicios críticos que ha provocado La Argentinita, es asistir a una consagración. En el rendimiento unánime de los cronistas más ilustrados de Europa: Díaz Canedo, Rodríguez de León, Romay, Mori, Adolfo Salazar, Vandoyen, Houville, Miomandre, Mussy, Leroi, Bert, Auclair, Berard, Chase, Klingaor y Pierre Wolf. Cada uno de ellos es heraldo de las inmensas posibilidades interpretativas de Encarnación López, portavoz de sus altos merecimientos artísticos. Han recogido, para lanzarlas al mundo, impresiones de los clamorosos triunfos de la artista sin par en España y en París.

La Habana admirará ahora a La Argentinita, desde el jueves 30, ya exaltada a las cumbres de la fama por el aplauso de la multitud y por el elogio de la crítica. Vuelve a nosotros La Argentinita en plena madurez artística, en el cenit de su carrera gloriosa. Desde el primer día nos probará lo que es y lo que vale, en un programa del que será intérprete única, con la cooperación de un pianista admirable, Enrique Luzuriaga, y un guitarrista excepcional, Pepe Badajoz. Bailará, cantará y recitará, para que la admiremos en las tres modalidades que abarca su talento extraordinario.

En el programa siguiente presentará La Argentinita, completo, el espectáculo que ella encabeza, y que comprende a los bailarines Pilar López y Manuel Albaicín.

Se avecinan acontecimientos magníficos, para los que se nos convoca al «Principal de la Comedia», el jueves 30 de enero.

«YO VIVO MI VIDA» EN EL ENCANTO

El máximo acontecimiento social y cinematográfico de la temporada lo constituye el estreno de la maravillosa producción «Yo vivo mi vida», que hoy se exhibe nuevamente en todos los turnos y hasta el domingo inclusive. En «Yo vivo mi vida» está mejor que nunca la incomparable Joan Crawford y colaboran con ella Brian Aherne, Frank Morgan, Aline MacMahon y muchos otros. Una film en la que una muchacha de la mejor sociedad de New York, llena de alegría y de millones, hasta que dió con su hombre. Ella tenía millones para comprar todo cuanto quería, pero el amor no lo podía comprar, y era lo que ella ansiaba, por eso se atrevió a vivir su propia vida.

El lunes, martes y miércoles, tres días de gran gala, preestrenándose la film más grandiosa de todos los tiempos, «Sublime obsesión», maravillosamente interpretada por Irene Dunne y el nuevo ídolo Robert Taylor. Esta película está dirigida por el genial cineturgo John M. Sthal, quien realizó «Imitación de la vida», «Parece que fué ayer», «La esquina del pecado» y «Lo eterno». El se encontró cara a cara con la muerte. Pero fué otro el que pagó el precio. Se encontró cara a cara con el amor, pero sólo halló odio por la tragedia que había causado. Cuando vea esta película se sentirá otro, descubrirá una nueva personalidad en usted, jamás sospechada.

Pronto, el rey de los barítonos del mundo, Lawrence Tibbett, en «Metropolitan», donde cantará, entre otras el aria del toreador de «Carmen», el prólogo de «Pagliacci» y «El barbero de Sevilla».

CON UN FORMIDABLE PROGRAMA SE DESPIDE LECUONA

Esta noche, a las nueve en punto, se despedirá del público habanero el maestro Ernesto Lecuona, ofreciendo una grandiosa función plena de incentivos, que seguramente ha de producir un lleno «au complet», dada la alta calidad del programa combinado.

En la primera parte subirá al palco escénico el primer cuadro de la preciosa zarzuela «La Flor del Sitio», de Galarraga y Lecuona, cantada por Hortensia Coalla, Miguel de Grandy, Esther Borja y Graciela Santos, y el tercer cuadro de «María la O», de Galarraga y Lecuona, cantado por Hortensia Coalla y Miguel de Grandy. En la segunda parte se ofrecerá un gran acto de concierto con los siguientes números «Caro nome», de «Rigoletto», y «Escucha, ruiseñor», de Ernesto Lecuona, cantados por la valiosa tiple Josefina Meca; «La que se murió de amor», y «Sé que estuviste llorando», de Ernesto Lecuona con versos de José Martí, interpretados por Esther Borja y gran recital de piano por el maestro Lecuona, ofreciendo lo más selecto de su repertorio. Y en la tercera y última parte subirá a escena el segundo acto de la formidable y exquisita revista-opereta «Lola Cruz», que será cantada por Rita Montaner, Miguel de Grandy, Tomasita Núñez, Esther Borja, María Ruiz y Alvaro Suárez. El hit musical de «Damisela encantadora» será presentado en forma original: cantándolo desde un palco Rita Montaner, Hortensia Coalla, Josefina Meca, Esther Borja, Tomasita Núñez y María Ruiz, constituyendo, por tanto, un espectáculo de primera magnitud dada la alta calidad de las voces acopladas por el maestro Lecuona y que harán que sea ésta la «Damisela encantadora» mejor presentada en la ciudad de la Habana.

Sólo 60 centavos costará la luneta numerada y 40 y 30 las butacas. Las localidades podrán separarse en contaduría o por el teléfono A-6737.

VILCHES EN LA GLORIA DE SU «113»

El público habanero presenciará, dentro de breves días, el más grande acontecimiento cinematográfico logrado en España. Trátase de una formidable film que lleva el sugestivo título «El 113». Es una maravillosa producción española en la que aparece un viejecito presidiario que logra su reivindicación después de sufrir todos los dolores y todas las angustias. El principal personaje está a cargo de Ernesto Vilches, cumbre de la escena hispana, maestro de maestros, actor de geniales facultades, a quien tanto ha aplaudido el selecto público cubano.

«El 113» está considerado por los más severos críticos de España como la más bella, emotiva y notable labor de Ernesto Vilches. La film ha sido «rodada» bajo la experta dirección del maestro.

«El 113» posee un argumento que puede sintetizarse diciendo que en él se encierran: ternura de lirios, emoción de querer, sufrimiento de mártir, estoicismo de héroe, belleza de verso, injusticia de justicia; es espiritual, y tiene amor, verdad, redención.

«El 113» será estrenada el día primero de febrero próximo en el gran teatro Nacional, y constituirá una brillante jornada de gloria para su máximo intérprete, que trabaja en unión de esa bella escultura de carne que se llama Virginia Zuri, fino y delicado temperamento artístico. Ernesto Vilches ha logrado una obra maestra, ya que el público conoce bien cómo el gran artista cuida del detalle con sentida devoción. Vilches razona pensando que en un detalle radica muchas veces el éxito de una obra. El público habanero recordará seguramente sus geniales creaciones en «El amigo Teddy», «Wu Li Chang», «El eterno Don Juan», «Cascarrabias» y tantas otras.

«El 113» será la más brillante jornada del cinema espeñol en este año de 1936.

PASADO MAÑANA EN EL PARQUE «HATUEY»

Pasado mañana será la gran función organizada por la señora Elisa Godínez de Batista, con la cooperación de varias damas y la empresa de este parque. Muy lucida ha de quedar la función, que será a beneficio de los asilos y creches de esta ciudad. Todos los aparatos estarán funcionando desde muy temprano, y amenizarán la función varias bandas de música de esta capital. Los precios serán los de costumbre.

Sigue actuando con gran éxito el campeón de romper cocos con la cabeza. Nos referimos a Pascual Bueno y Griñán, natural de Santiago de Cuba, que tiene rotos hasta este momento más de 2,100 cocos. Solamente con pagar la entrada al parque usted podrá observar este interesante y divertido espectculo. Se han visto muy concurridos también el Hipódromo donde Red Lips, hermoso caballo de 8 años se lanza desde una altura de 42 pies a un tanque de agua con una bella amazona en su lomo; el Globo de la Muerte; la Pared de la Muerte; la mujer más gruesa del mundo, que pesa 627 libras.

También los aparatos mecánicos se ven muy concurridos por niños, hombres y mujeres, tales como las sillas voladoras, el carrousel el loop plane y los carros locos de Hinojosa, hasta este momento es la atracción favorita.

Cartel del Día

POR LOS TEATROS

PRINCIPAL.—A las 9, despedida de la compañía de Lecuona.

MARTI.—A las 8.45, «No me engañes»; a las 10.30: «La Habana de noche».

PARQUE.—Desde las 4, el parque de diversiones.

POR LOS CINES

CAMPOAMOR A-7054.—A todas horas: «El martinique» (estreno), «Camino de perdición» y comedia y revista.

NACIONAL A-3730.—A todas horas: «Hampones de la política», «Loca por los uniformes» y comedia y revista.

ALKAZAR A-6869.—A todas horas: «El oficial traidor», «Ojos negros» y comedia y revista.

ENCANTO M-6055.—A todas horas: «Yo vivo mi vida» y comedia y revista.

AUDITORIUM.—«La reina de la ruleta» y «La fugitiva».

FAUSTO.—«Gigolette» e «Intrigas de aldea».

RIVIERA.—«La ciudad siniestra» y «La novia secreta».

PAYRET.—«Ana Karenina» y «Sangre de circo».

TRIANON.—«Gigolette» e «Intrigas»

PRADO.—«Quiéreme siempre», «Una noche de amor».

RIALTO.—«Ana Karenina» y «Las manos de Orlac».

NEPTUNO.—«Sangre de circo», «La fugitiva».

REGINA.—«Otra primavera» y «La pequeña coronela».

LARA.—«Dos fusileros sin balas» y «Lobos de Broadway».

REINA.—«Es mi hombre» y «Los amores de Susana».

LIRA.—«Aventura musical» y «¿Estamos civilizados?

WILSON.—«Las cruzadas» y «Una dama sin igual».

INGLATERRA.—«Las cruzadas» y «Una dama sin igual».

OLIMPIC.—«Crimen y castigo», «Un drama en los aires».

ACTUALIDADES.—«Un drama en los aires» y «La evocación del ayer».

ESMERALDA.—«Los mercaderes de la muerte» y «Ahora soy una señora».

VERDUN.—«Alas sobre el Chaco» y «Sucedió en New York».

UNIVERSAL.—«Los cuatreros de la pradera» y «El cuervo».

TOSCA.—«Nobleza baturra», «Irela» o «La canción del atardecer».

VEDADO.—«Crimen y castigo» y la cinta «Capturado».

MODERNO.—«Nobleza baturra» y la cinta «Mientras el enfermo dormía».

IDEAL.—«El primo Basilio» y «El alma del bandoneón».

GLORIA.—«Es mi hombre», «Mientras el enfermo dormía».

CARMELO.—«Licenciados del amor» y «La Venus de oro».

MARAVILLAS.—«Tuya para siempre» y comedias.

CUBA.—«Aves sin rumbo» y «El acorazado misterioso».

ROJO.—«Mundos individuales» y la cinta «Aves sin rumbo».

FLORENCIA.—«El relicario» y «El jorobado».

BELGICA.—«Nobleza obliga» y la cinta «Melodía de arrabal».

VIOLETA.—«Almas encontradas» y «Los miserables».

IMPERIO.—«Chicho el roto» y «Al compás del corazón».

VALENTINO.—«El relicario» y «El piloto indomable».

UN HIMNO CANTADO A LA ACCION Y A LA VIDA!!

CHAPAYEV

o "EL GUERRILLERO ROJO"

LA OBRA CUMBRE del CINE MODERNO RUSO!!

GACETILLAS

AUDITORIUM: «LA REINA DE LA RULETA»

Nuevas exhibiciones hoy en el teatro «Auditorium», en sus tandas elegantes de 5:15 y 9:45, con revista y el cartón en colores «El Rey Midas» por Mickey Mouse, de la colosal joya «La Reina de la Ruleta» (Barbary Coast) por Miriam Hopkins, Joel Mc Crea y Edward G. Robinson. En las tandas de 4:00 y 8:30: la joya «La Fugitiva» por Maureen O-Sullivan y Joel McCrea. Precios: Mayores tarde 30 centavos. Noche 40 centavos. Niños 20 centavos y Tertulia 10 centavos a todas horas.

Jueves: Este teatro lucirá sus mejores galas con el estreno en Cuba, de la más grande película musical de todos los tiempos, «El Piccolino» (Top Hat) el más sensacional éxito de los reyes de «La Carioca»: Fred Astaire y Ginger Rogers, bailando más que nunca y mejor, con el ritmo enloquecedor de una sublime música saturada de femenil ambiente en una Venecia extraordinariamente maravillosa. Vea «El Piccolino» y le dará su espíritu alegría y entretenimiento.

RIVIERA: «LA CIUDAD SINIESTRA»

Hoy en las tandas elegantes de 5:15 y 9:45 se estrena la grandiosa producción de la Warner, interpretada por James Cagney, Margaret Lindsay y Ricardo Cortez que se titula: «La Ciudad Siniestra» revista, cartón y comedia. A las 4:15 y 8:15 «La Novia Secreta» por Bárbara Stanwyc y Warren William.

Viernes 24 estreno de la grandiosa producción de la Fox, interpretada por la incomparable Shirley Temple, John Boles y Rochelle Hudson, que se titula: «Ricito de Oro».

Pronto: «El Infierno del Dante» y «Hampones de la Política».

PAYRET: «ANNA KARENINA»

Doble programa. Dos colosales estrenos. Dos. Metro presenta desde las 2 de la tarde el programa más monumental del año «Sangre de Circo» de Wallace Beery y Jackie Cooper y Estreno de «Ana Karenina» de Greta Garbo y Fredrick March. Un cartón y la revista Universal, completan el programa.

Precios: 20 centavos hasta las 6 y media y 30 centavos después de esta hora. Niños 15 centavos. Tertulia 10 centavos.

Jueves: «Rataplán» la película más misteriosa del año toda en español y hecha en España.

FAUSTO: «YO HE SIDO ESPIA»

En «Fausto», se anuncia hoy un atrayente programa, en función continua que empieza a las 2:30 de la tarde.

Se le da puesto preferente por el día, por la tarde y por la noche a la interesante película «Gigolette», en cuyo desempeño se distinguen Adrianne Ames, Ralph Bellamy y Donald Cook, figurando también en las exhibiciones por el día y a las 8:30, la película «Intrigas de Aldea», obra de fuerte argumento y en cuyos principales papeles figuran Kay Johnson y Randolph Scott.

Completándose el programa con la original y divertida comedia titulada: «Aspirante a Estrella» que se exhibe en todos los turnos.

Los precios: 20 centavos hasta las 6:30 y después 30 centavos.

Para pasado mañana jueves se exhibe la grandiosa película «Sangre de Circo» la sensacional realización de Wallace Beery, el admirado actor.

El sábado gran programa de doble Le Tracy y Helen Mack, y «La Ultima avanzada«, por Gary Grant, Claude Rains y Gertrude Michael.

PRADO: «QUIEREME SIEMPRE»

Las carteleras del aristocrático Teatro «Prado», anuncia para hoy las dos bellas producciones de la eminente cantante, Grace Moore exhibiendo en los turnos elegantes, la romántica e interesante opereta: «Quiéreme Siempre», en esta maravillosa cinta admirará usted la labor artística de Grace Moore, secundada admirablemente por el gran actor Leo Carrillo, y en los turnos de 2:00, 5:00 y 8:15, se exhibirá como homenaje a la gran cantante, Grace Moore, «Una Noche de Amor» su primera y mejor producción donde ella se consagra como la mujer más completa del cinema.

Completando el programa una divertida comedia y un gracioso cartón.

Precios de costumbre: Mayores antes de las 6:30 20 centavos después, 30 centavos. Niños a todas horas, 15 centavos.

Las picaduras de los mosquitos, pulgas, chinches y otros insectos son peligrosas, además de exasperantes. Calme la comezón y evite la infección con **PENETRO**, el Bálsamo Penetrante de unto de carnero, antiséptico y analgésico que p-e-n-e-t-r-a y combate el veneno "bien adentro."

PENETRO

El Bálsamo Penetrante

Use Pastillas PENETRO para la tos

TRIANON: «GIGOLETTE»

En la tanda de las 4:00 Kay Johnson en la interesante creación: «Intrigas», revista Metro y últimas exhibiciones de la notable producción Radio, interpretada por Ralph Bellamy, Adrienne Ames, Robert Armstrong y Donald Cook, titulada: «Gigolette».

A las 8:30: «Intrigas».

En la de 9:45« revista Metro y «Gigolette».

Mañana y pasado: Justicia del Cielo» por Gertrude Michael y Paul Lukas y «La Llave de Cristal» o «Hampones de la Política» por George Raft.

Viernes y sábado: «Sangre de Circo», por Jackie Cooper y Wallace Beery.

REGINA: «OTRA PRIMAVERA»

A petición «Regina» presenta a la encantadora «Shirley Temple en su linda película titulada: «La Pequeña Coronela» la más diminuta de las estrellas en la más encantadora de sus películas. Además se estrena «Otra Primavera» por Warner Baxter y Jannet Gaynor.

Una alfombra y una revista completan el programa.

Precios: 15 centavos hasta las 6 y media mayores y 20 centavos después. Niños 10 centavos. Tertulia 10 centavos.

Mañana: «Cruces de Madera» y «Crimen del gran Hotel».

NEPTUNO: SANGRE DE CIRCO

Un programa se anuncia hoy en las carteleras, siempre renovadas del popular teatro «Neptuno», que empieza sus exhibiciones, como de costumbre a las 2:30 de la tarde.

La película principal del programa es «Sangre de Circo», la maravillosa realización de Wallace Beery a la que se le da la preferencia de los turnos por el día, por la tarde y en el último de la noche.

La otra película de hoy se titula: «La Fugitiva», y en su interpretación figuran como protagonistas Joel Mc Crea y Maureen O-Sullivan.. Esta película se exhibe por el día y aproximadamente a las 8:30.

El programa se completa con la comedia, «¡Oh Aladino!», que se exhibe como intermedio entre una y otra película.

Los precios: 20 centavos hasta las 6:30 y después 30 centavos.

REINA: «ES MI HOMBRE» (En español

Grandes son los éxitos que diariamente obtiene la empresa de este bello cine. Para hoy martes se anuncia el estreno de la películas en español que más han gustado. Se trata de «Es mi Hombre» la magnífica interpretación de Valeriano León con Mary del Carmen, la que se proyectará en la pantalla gigante continuamente desde las dos de la tarde, precedida de «Los Amores de Susana», magnífica super-comedia por Zazu Pitts y Hugh O-Conell.

Quince centavos antes de las seis y media, veinte centavos después. Niños 10 y tertulia o balcony 10 centavos.

Mañana: El mismo programa.

Más GACETILLAS en la Pág. 8

M.E.C.D. 2016

Guanabacoa al Día

NUEVA DIRECTIVA.—En la noche del domingo, y en el Salón de Actos de la Asociación de Propietarios, Comerciantes, Detallistas e Industriales de Guanabacoa, se llevó a efecto la toma de posesión de la nueva Directiva que ha de regir los destinos de esa Institución durante el actual año.

El acto se celebró con toda sencillez, pero revistiendo caracteres de solemnidad.

Un gran número de personalidades asistieron al mismo, así como la casi totalidad de la mayoría de los señores asociados.

Entre las aclamaciones de todos tomaron posesión de sus cargos los señores siguientes:

Carlos del Corral y Potestad, Presidente; Domingo Cabo Bello, Primer Vicepresidente; Rev. P. Modesto Galofre, Segundo Vicepresidente; Manuel Cuervo Muñiz, Tesorero; doctor Manuel Suárez Muñiz, Vicetesorero; doctor Manuel T. Alonso, Secretario; Pedro M. Andion García, Vicesecretario.

Vocales Propietarios: José Catasús Rafols, Manuel G. Fernández, Marcelino M. Batalon, Hermenegildo Bustabad, José María Moreno, Agustín López Lobo, Maximino García, Francisco Prieto, Antonio Díaz Casas, José A. Puga, Alfonso Villa Costas y Moisés Gutiérrez.

Vocales Suplentes: Horacio Estorino, José Riveira Romeo, Lorenzo Diez Rogi, David Díaz Fernández, Francisco Díaz Jorge, y Gervasio Gómez Blanco.

El señor Carlos del Corral, Presidente reelecto, hizo uso de la palabra para proponer, y así fué acordado por unanimidad, fuera nombrado Presidente de Honor de esa entusiasta institución el doctor Francisco María Héctor, por sus méritos para con la Asociación y su labor en pro de los intereses generales.

El Rev. P. Modesto Galofre, en sentidas frases dió las gracias a los señores asociados por la distinción que le habían hecho en elegirlo Segundo Vicepresidente, prometiendo laborar como lo había hecho hasta ahora, por obtener cuanto sea necesario para el mejoramiento de cuantos servicios sean necesarios y de mayor importancia en la Villa.

También en su peroración elogió, haciéndole justicia, al doctor Francisco María Héctor, ya que siempre él era el primero en acudir a los llamamientos.

El doctor Héctor, visiblemente emocionado por la distinción de que estaba siendo objeto, dió a conocer su profundo agradecimiento, con elocuentes frases a la vez sentidas.

Dentro de la mayor armonía se hicieron los brindis de rigor, terminándose el acto a una hora avanzada de la noche.

Reciban los nuevos directivos mi más cordial saludo con el deseo de que obtengan en su árdua labor los mayores triunfos.

NOTA DE DOLOR.—A las cuatro de la tarde del domingo recibieron cristiana sepultura, en la Necrópolis de la Villa, los restos mortales del que fuera consecuente amigo y ejemplar esposo, Gabriel Racho.

Víctima de cruel enfermedad, que por varios días lo hizo guardar cama, deja en la mayor desolación a su virtuosa esposa la señora María Niza viuda de Racho.

La sociedad guanabacoense pierde a un distinguido miembro de ella.

Era Caballero de Colón y Caballero Católico, los miembros de ambas instituciones le rindieron los honores de ritual.

Reciban sus familiares mi pésame más sentido.

DEL LICEO.—En días pasados se realizó en la histórica institución, Liceo Artístico y Literario, un acto simpático.

Lo motivó la toma de posesión de la Directiva de la Sección de Propaganda que se encuentra presidida por el incansable clubman Carlos Cortales.

La misma ha quedado constituída en la forma siguiente: Carlos E. Costales, Director; Claudio Conde, Vicedirector; Abraham Pereira, Secretario; Vocales: señora Mercedes Mesa de Costales, señoritas Laudelina Acosta y Delia Castro; señores Roberto Fontela, Salvador Arana, Jr.; Antonio Deb[illegible], Jos[illegible] Carlos Moreno, y Armando Fernández.

Como una demostración de su labor dieron a conocer la relación de damas y damitas que por mediación de ellos han ingresado como asociados al Liceo desde el presente mes; señoras Mercedes Mesa de Costales, Enriqueta Martínez de Echániz, Lucila Estrada Silveira de Alvarez, Araceli Bassetti de G. Carranza, Esther Milanés de Fernández, Evangelina Cañas de Calzadilla, Estela Eligio de Tapia Ruano, señoritas: Aida Presmanes Pérez, Laudelina Acosta Castillo, Aida Corsa Valdés, Delia Castro Borreo, Alhagracia Valdés Cordoví, Felicia Deben y Carreras, Violeta González Falcón, Rosa Cabo Alonso, Elvira Bacot y de Vera, y Antonia Machado del Río.

Para el próximo mes de febrero presentarán otro crecido número de señoras y señoritas, que ingresarán en la lista de asociados del Liceo.

Felicitoles por la fructífera labor que vienen realizando en pro de la histórica Institución, debiendo tomar ejemplo de ello nuestros jóvenes.

EXCURSION.—Los Caballeros de Colón, encuéntranse organizando una excursión a la villa de Guanajay.

La que tendrá lugar el próximo día 28, natalicio del Apóstol Martí.

Con tal motivo muchas serán las personas que la integren, ya que allí se les prepara una magnífica velada en honor de Martí, ofreciéndoseles a ellos un magnífico banquete.

También preparan otra gran excursión a Camagüey para el día 21 de febrero próximo, regresando el día 24.

Esta excursión la formarán diez Omnibus-Pullman, donde los excursionistas podrán acomodarse.

Durante la estancia en la ciudad prócer, se hospedarán en el magnífico hotel «Camagüey», disfrutando de múltiples paseos, entre los que se encuentra el de la Sierra además de los bailes y otros actos que han de celebrarse en su honor.

El ticket que da derecho a todo ello tiene un precio de $12.75.

Todas las personas que estén interesadas en ambas excursiones pueden dirigirse al Gran Caballero de la Orden, doctor Oscar M. Blanco Arenas.

A estas excursiones asistirán los Caballeros de Colón y sus familiares.

ELECCIONES.—El Casino Español de esta Villa, celebró en la tarde del domingo su anunciada junta general de elecciones.

A ella asistieron un crecido número de señores socios, desenvolviéndose la misma dentro de la mayor cordialidad.

Solamente fué presentada una candidatura que llevó como Presidente al señor Valerio Presmanes Pérez; Vicepresidente, Diego Menéndez Fernández; Secretario, Rafael García Iglesias; Vicesecretario, Francisco Fonseca Cifuentes; Tesorero, Manuel Suárez García; Vicetesorero, José Catasús Rafols; y Vocales, a los señores Manuel Cuervo Muñiz, Antonio Banco Martínez, Carlos E. Costales, Rolando Mora Martínez, Charles Perozo Pedro, José María Delgado Valbuena, Celestino Menéndez Suárez, Antonio Díaz Casas, Mariano Fernández González, Blas Norman, Rolando Rodríguez, y Antonio Resille Nieves.

Vocales Suplentes: Francisco Fernández Martínez, Rubén Fernández, doctor José I. Fonseca Febles, Erasmo Juliachs, Alfredo Pereira de Armas y Marcelino Díaz García.

La que fué electa por una gran mayoría de votos, no siendo por la totalidad de los emitidos debido a que muchos señores asociados votaron por varios de ellos en la columna en blanco, dándose el caso de salir en esa forma como Vocal el joven amigo señor Rolando Rodríguez.

La Colección DE ABRIGOS ESTA COMPLETA EN The Fair

usted debe comprar su

ABRIGO

hoy mismo, porque acabamos de completar la nueva colección de Modelos hechos últimamente basados en la próxima

TEMPORADA

que le sirven para el año que viene.

además los precios han sido

REBAJADOS

DESDE

6.75

TENEMOS TODOS LOS TAMAÑOS EN TODA CLASE DE MATERIALES, EN LANAS FRANCESAS, INGLESAS Y BELGAS. LA CASA QUE GARANTIZA LA CALIDAD,

Corte Correcto Y Estilo Perfecto ES The Fair

SAN RAFAEL 9 Y 11

DR. ENRIQUE CUELLAR

MEDICO OCULISTA

REINA 88 — M-7766

Valiosa carta de la Cruz Roja Mexicana sobre un caso de asma rebelde, tratado con "Cuajaní Jordán" con resultado maravilloso

La Cruz Roja Mexicana
Bolivar 24.
México, D. F.
12 de Agosto de 1935.

Dr. Rodrigo Jordán,
San Julio 49, Santos Suárez, Habana.

Muy Sr. nuestro:

Se recibieron los dos frascos del producto antiasmático CUAJANI JORDAN, que tuvo Ud. la gentileza de enviarnos para ensayo, los que pusimos a prueba en casos que en nuestro concepto considerábamos los más duros y difíciles de aliviar, y debemos sinceramente, y en justicia a la verdad enviar a Ud. nuestra más calurosa felicitación por los resultados obtenidos en el caso número uno, de una persona que ha venido padeciendo de asma nerviosa por espacio de veinte años y la cual sufría un ataque de más de cuatro meses de duración continua. Al tomar la medicina CUAJANI JORDAN comenzó a sentir alivio hasta que una vez tomada la mitad de un frasco desapareció el ataque por completo.

Debemos hacer constar que en este caso se trataba de una persona que acudió a todos los medios posibles para curarse del mal, usando las medicinas y el consejo de los facultativos más renombrados de este país.

Siendo esta la prueba más convincente de la bondad de este remedio y con un deseo especial de procurar aliviar a los pacientes de esta terrible enfermedad que ha hecho su Agosto en la República Mexicana con especial crudez durante este último año desearíamos tratar con Ud. del asunto de la distribución de este producto en este país.

De Ud. atentamente,

LA CRUZ ROJA MEXICANA
Caridad y Patriotismo
Antonio Conde, Administrador.

CRONICA HABANERA

BODA EN CAMAGUEY

ANGELITA CADENAS.—Llegan a la crónica los ecos de una brillante ceremonia verificada ayer, a las siete de la mañana, en la Iglesia de la Caridad de Camagüey.

Linda, muy linda, la novia.

La señorita Angelita Cadenas y Caballero, perteneciente a una distinguida familia de la mejor sociedad camagüeyana, cuyas relaciones se extienden hasta esta capital.

Cuanto al novio trátase de un simpático joven, Alvaro Sánchez Montoulieu, hijo del conocido hacendado Alvaro Sánchez Batista y de su gentil esposa Raquel Montoulieu, tan estimados en la sociedad habanera.

Para tan simpático enlace lució sus mejores galas la Iglesia de la Caridad, que acaba de ser remozada y embellecida.

El adorno floral, que mereció muchos elogios, fué obra del acreditado jardín «Milagros» del Paseo del Prado, cuyos floristas se trasladaron a aquella ciudad con tal objeto.

Plantas y flores veíanse en el altar, realzando la belleza de la sagrada imagen que allí se venera.

La señorita Cadenas hizo una novia encantadora.

Su toilette, de suaves y novedosas líneas, estaba confeccionada en crepé satín muy brillante.

Una lindísima «coiffure» de azahares naturales sostenía el velo de tul ilusión.

Como complemento el ramo.

Llegó a sus manos directamente de «Milagros», desde esta capital, y era de estilo colonial tejido todo con claveles blancos.

Fueron padrinos la señora Raquel Montoulieu de Sánchez Batista, madre del novio y el señor Gabriel Cadenas Aguilera, padre de la novia.

Testigos por ella, los señores Armando Sánchez Agramonte, Marcelo Sánchez Laurent, Armando Caballero Sánchez y el ingeniero José M. Cadenas, Presidente del Habana Yacht Club.

Y por él, los señores Bernabé Sánchez Batista, Pedro Sánchez Batista, Jorge Sánchez Laurent y los ingenieros Enrique Montoulieu y de la Torre y Eduardo Montoulieu y de la Torre.

La feliz pareja, poco después de verificado su enlace, partió en avión para Miami, donde pasará los primeros días de su luna de miel.

SANTA INES.—La festividad del día.

Entre las damas que celebran su santo en esta fecha, saludamos a las siguientes:

Inés Goyri, la distinguida señora de Balaguer, muy estimada en nuestra sociedad.

Inés de Solo de Dehogues.

Inés de la Pedraja, respetable esposa del doctor Mario E. Montero, Presidente de la Audiencia de la Habana.

Inés M. de Suárez, Inés María Gómez de Roselló, Inés Pagés de Alvarez de la Campa, Inés María Plasencia de Angel, Inés Terán de Solano, Inés Vidal de Amnábar, Inés María Fernández de Rego, Inés Inclán de Acosta.

Inés Centurión, esposa del conocido hacendado Godwall Maceo y su encantadora hija Inés Maceo, prometida del estimado joven Agustín Argüelles.

Inés Soto, esposa del señor Ignacio Meléndez.

Una respetable dama Inés Arrondo viuda de Fernández, madre del querido compañero Ernesto Fernández Arrondo, perteneciente a la redacción del DIARIO DE LA MARINA.

Inés Morales de Martínez, Inés Fernández Foyo de Solés, Inés Soto de Valiña y Cuquita Hernández Bauzá, la gentil dama.

Señoritas:

Inés Chaple, Inés Morales Borrego, Inés Fabián; Inesita Iznaga, Inés María Moreno; María Inés Soria; Inesita Alvarado; Inés María Ordóñez e Inesita Santamaría.

EL CONDE DEL RIVERO.— Ya se encuentra completamente restablecido de la enfermedad que lo retuvo en cama, el Conde del Rivero.

El distinguido caballero, Cónsul General de Hungría y Presidente de la Empresa del DIARIO DE LA MARINA, ha reanudado sus labores, de las que permaneció alejado algunos días.

Enhorabuena.

LOS ESPOSOS TERRY-SALADRIGAS.—Festejando el segundo aniversario de sus bodas, ofrecerán el sábado una reunión en su elegante residencia de 21 y A, en el Vedado, los jóvenes y conocidos esposos Tomás Terry y Herminia aladrigas.

Dicha reunión será para el grupo de sus amistades íntimas.

Promete resultar muy animada.

LA FIESTA DEL CANCER—Grande, indescriptible el entusiasmo, que se advierte en nuestra sociedad para la fiesta que organizada por el Comité de Damas de la Liga contra el Cáncer, se llevará a efecto el día 23 de febrero en el aristocrático restaurant garden Sans Souci.

Fiesta de alicientes poderosísimos, que como todos los años, constituirá un acontecimiento social destacadísimo.

Ya se está preparando el show, bajo la dirección de la distinguida señorita Margot Párraga, quien viene poniendo todos sus esfuerzos en el ensayo de los bailes y del musical comedy que se desarrollará.

Tomarán parte señoritas y jóvenes de nuestra mejor sociedad, en grupo numeroso.

Además habrá otros alicientes, como el baile y la comida.

Un éxito, le auguramos.

RESTABLECIDA.—Así se halla en estos momentos, la gentil senora Margot del Junco de San Martín, que fué sometida recientemente a la operación de las amígdalas por el notable cirujano doctor Pedro Manuel Souza.

Enhorabuena.

INTERESANTE PROGRAMA.—El Studio Max Factor, de la calle San Rafael, comenzará desde hoy, todos los martes y jueves, a ofrecer un programa especial de radio.

Dichas transmisiones se verificarán de ocho y media a nueve menos cuarto de la noche con los últimos hits de Hollywood, interpretados por la famosa orquesta del Hotel Biltmore» de Hollywood que dirige el profesor Jimmie Greer.

Serán un éxito estas transmisiones.

EN CAMPOAMOR.—Hoy es día de moda en el teatro «Campoamor».

De gran interés es la cinta que se lleva a la pantalla, titulada: «El Martinique», interpretada por Florine McKinney, Lawrence Gray y Marjorie Rambau.

Trátase de una bellísima producción musical, en la que preciosas y esculturales «vedettes» ejecutan el baile actualmente de moda en los Estados Unidos «El Martinique» danza, mezcla de rumba, tango, carioca y waltz.

También se exhibe, a petición, «Camino de Perdición» película la más discutida del año, aprobada exclusivamente para mayores

CONFERENCIA.—El jueves próximo, a las cinco y media de la tarde, en el Salón de actos del Colegio de La Salle, se llevará a cabo una conferencia, a cargo del doctor Armando Mencía y de Armas, joven y talentoso abogado internacionalista.

Con dicha conferencia quedaran inauguradas las actividades de la Sección de Estudios y Relaciones internacionales de la Federación de la Juventud Católica Cubana, «Grupo De La Salle».

A todos mis congratulaciones por el éxito obtenido.

TEATRO CARRAL.—En la noche de hoy vuelve a ser proyectada y a petición de numerosas familias, la interesante obra cinegráfica «Ana Karenina» por la incomparable Greta Garbo y Frederic March.

La otra obra que ha de ser también proyectada en la noche de hoy lo es «Frente al Destino», por Mady Christian y Charles Bickford.

José R. Arango de la Maza

EN EL JOCKEY CLUB

Tarde inolvidable la de antier en el aristocrático «Jockey Club.

La preciosa terraza de esta sociedad, se vió desde hora temprana favorecida con la presencia de una numerosa y selecta representación de la sociedad habanera, asidua concurrente a las interesantes tardes de carreras.

Muy bueno el programa de carreras.

Constaba de ocho justas, a cual más reñida e interesante, en las que se multiplicaban apuesta tras apuesta.

En los intermedios se bailó animadamente a los acordes de la orquesta del Jockey, que dirige el maestro Luis Fabré.

A continuación ofrecemos la relación de algunas de las personas reunidas ayer en el «Jockey Club».

El Honorable señor Presidente de la República, doctor José A. Barnet, prestigió con su presencia el Jockey Club.

Clelia de Macario, esposa del Ministro de Italia.

Margarita Villalonga de Montero Madrazo, esposa del Cónsul de España.

Crucita de Luti, esposa del Encargado de Negocios de Argentina.

Aurora Araus de Arce, esposa del Consejero de la Embajada de Cuba en México.

Valentine Tukine Battisti, interesante esposa del Presidente de la Compañía Cubana-Uruguaya, para el Fomento del Turismo, señor Amleto Battisti.

María Morales de la Torriente, García de León, Hemelina López Muñoz de Lliteras, Mariana de la Torre viuda de Mendoza, Cristina Kindelán de Mendoza.

María Sánchez de Lamar.

Ana Fernández de Alvarez de la Campa, Adolfina Valdés Cantero de Martínez, María Grosso de Izquierdo, Amparo Palacios de Douglas, Rosa Navarro viuda de Estévez.

Carmelina Guzmán de Alfonso.

Elena Vieta de Ramos, Monzona Rivera de Veith, Paquita Morales Pasalodos de Rodríguez Cáceres, Carmen M. de García Montes, Rosita Cadaval de Rainery, Teté Robelin viuda de la Guardia.

Julia Sedano de Campos.

Lolita Quintana de Angones.

Nena Mestre de Mena, Gloria Mayoz de Barraqué, Dulce María Reyes Gavilán de Pujals, María Teresa Aixalá de Entrialgo, Valeria Marcos de Ascanio, Dulce María Chacón de Salas, Panchita Suárez Murias de Soto, Adriana Alacán de Vianello, Eva Lujardo de Pagés.

Bebita Díaz Brigman de Rivero.

Elvira de Armas de Fritot, Gloria Vergara de Larrea, Julia Bolado de Entrialgo, Adelina Sepúlveda de Díaz Ossa, Isabel Mercedes Soto de Evertz, Lola Sánchez de Busto, Hemelina del Riesgo de Rocha, Billie Boullosa de Diez Burgos, Mría Isabel Suárez de Sánchez.

Bibí Lima de Maduro.

Piedad Díaz de Martínez.

María Victoria Bravo de Quiroga, Wicha Valdés Chacón de Kindelán, Celia Calvo de Martínez, Georgia Ebra de López Oña, Fina de Mola de Godoy.

Graciela Párraga de Maduro.

Margarita Scull de Alvarez.

Lily Morales de Coroalles.

Carmelina Tarafa de Montalvo, Carolina Bolado de Selles, Chiquitica González Chávez de Montoro, Mercedes Ulloa, Lita Salmoraih de Pennino, Grace M. de Casanova, Mrs. Grace Macintyse, Encarnación Artime de Arrinda, Mary Díaz, Cheri Díaz de Cinca.

Nena Ñodarse de Beltrán.

Maruja Barraqué de Sánchez, Minita Argüelles viuda de Hill, Totó Mederos viuda de Sampedro, Estela Díaz Cruz, Carmela Sempedro de Argüelles, Aída Duque Estrada de Porro, Lilia Carrera de Estefani, Enriqueta G. de Balcells.

Juanita Fabián de Mayorkas.

Perlas Mora de Montes, Zaida Carrera de Fernández Reboul, Nina Cowley de Rodríguez Morini, Lily Godoy, Margot Andreu de Arce, Margarita Mendoza de Miyares.

Lolita Montalvo de Castillo Pockorny.

Angela Rivero de Roqueta.

Elena de Cárdenas de Coroalles, Nesi Romagosa de Rodríguez Franca, Carmita Oyarzun de Miyares, Graziella Abril de del Monte, Carmelina Entrialgo de Blanco, Paquita López Maza de Alvarez de la Campa.

Cusa Macías de Cortinas.

Terina Souza de del Valle, Ana María Blanco de Solís, María Antonia Alvarez de Florit, Ana María Carrillo de Salazar, Elena de Cárdenas de Coroalles.

Olga Cañizares de Sampedro.

Bebita Alonso de Belt, Julita López de Prío Socarrás, Rita Fernández Marcane de Crusellas, Ofelia Cortina de Arango, Clarita Rodríguez Bacardí de Carrera Jústiz, Silvia Vieites de Maxewll, Anita Smith de Solís.

Estelita Alonso de Nodarse.

Nina Martínez Armand.

María Romero de Vieites, Nena Bolado de Greñas, Josefa Alvarez Flores de Onetti, María Luisa Benítez de Márquez, Leonor Soliño viuda de Goyena.

Betty Paz de Posada.

Petite Snard de ina.

Berta Hoyos de Erro Betancourt.

Margarita Finlay de Godoy, Betty S. de Gómez, Teté Suárez de Aguilera, Evelyn Salazar de Mendoza, Graziella Rocha de Zorrilla, Elsa de la Huerta de Valcide, Caridad Cancio de Sicars, Nereida Marcelyn de Muxó.

Milly Mendoza de Ferrer.

Lourdes de la Torre de Diehl, Marión Grinda de Basarrate, Gloria de las Cuevas de Deetjen, María Teresa olo de Soto, Lolita Morera de García Alonso, Lolita G. de García Rodríguez.

Milly Schuman de Rodríguez.

Lucy Schuman de Mendoza.

Mary Ferrada de García, Esther López de Fernández, Teté Fernández de Pulido, María Luisa Margaret de Rojas, María Isabel Suárez de Sánchez, Serafina Lastra de Giquel, Maricusa Gorostiza, Carmen Díaz Palro.

Y Nena Aranda de Echevarría.

Señoritas:

Marilys López Ferrer.

Ana María Edwards Bello.

Beatriz y Cecilia Portuondo, Fefita de Sola, Cusa Carrillo, María Luisa Mendoza, Rosita Párraga, Carmita y Alicia Andreu, Madeline Menocal.

Rósita, Margarita y Carmen Montero Madrazo.

María Antonia Morales.

Bebita Lasa.

María Elena y Mercedes Alvarez Pedroso, Eugenia Martínez, Ninina Gómez de Molina, Olga de la Carrera, Lolita Coroalles, Mercedes Onetti.

Leila León.

Choli Alvarez de la Campa, Gloria Rodríguez Franca, Ilse Evertz, Flora María Lamar, Rosa María Zaldo, Antolina de Cárdenas.

Manolita y Loly Bravo.

Maggie Dufau, tan bonita.

María Luisa y María de la Torriente, preciosa.

Glorita Barraqué, Armantina Rodríguez Cáceres, Cristina Kindelán, Cecilia y Teresita Boada, Rosita, Margarita y Enita Rayneri, Alicia Rodríguez Alvarez, Bebita González Villageliú, María Luz y Esther Quiñones.

Rosa Margarita Quevedo.

Angelita López Oña, María Antonia de Cárdenas, Beatriz Aguiar, Marta Pujals, Consuelito Grau, Eida Porro, Elena Godoy, Rosita Valenzuela, Matilde Menéndez, Olga Quílez, Emma Arocha.

Cristina Castellví.

María Rionda, Nené Vergara, Rosita Estevez.

Evangelina Gutiérrez, Silvia García Nava, Amparito Ruiz y Martínez de la Maza, Daisy Gutiérrez Rams, Madeleine Gaye, Silvia Sánchez Toledo, Estela de la Huerta, Beba Montero, Irma Pereda, Ana María Sicars.

Ana María Herrera.

Mina Errasti.

Olga Otero.

Lidia Fuentes, Mireille y Graziella Benítez, Silvia Pérez de la Torre, Adrianita Otermín, Tina Baroni, Angélica Sánchez Zayas.

María Antonia Roqueta.

Carmita Gutiérrez Diez.

Josefina Berenguer, Renée Margaret, Carmen y María Teresa García Montes, Marta Sánchez Barraqué, Berta Moreno Debesa.

Clotilde y Carmen Bernardes.

Ofelia, Luisa María y Josefina Morales de los Ríos.

Beatriz Montes, Carmen y Margarita Busto, Gloria Martínez, Graziella Alfonso, Clara Gamboa, Anisia Meruelos, Olga Mata, María Eugenia y Conchita García.

Ena Bermúdez.

Carola Panerai.

Amparo, Angela, Lucía y Margarita Sánchez Oyarzun, Silvia Carranza, Bebitina T. Robelín, Josefina Dardet, Nice Montero, Esther y María Luz Quiñones.

Panchita Martínez.

Margot Rodríguez Cano, tan bonita.

Carmen y Teresa Blanco, Mercedita Díaz Pardo.

Eliana y Lolita de Varona, Neni Jiménez, Silvia y Alicia de Solo, Lilly Riquelme, Eida Porro, Poupée Puig, Acheguín Galdo.

Aristela Ruiz.

Y Nenetica García Longa.

(Continúa en la página NUEVE)

A las amas de Casa y a las Novias

Interesa conocer, y más aun aprovechar, las cuantiosas rebajas en precio que, por tres días, hemos efectuado en los Departamentos de

MANTELERIA ROPA DE CAMA Y TOALLAS

Cualesquiera que sean sus necesidades, Señora, o Señorita, el gasto será mucho menor si se aprovechan estas oportunidades que brinda Fin de Siglo en la quinta de sus grandes

OFERTAS DE ENERO

COMPRUEBELO PERSONALMENTE SOLO HOY Y MAÑANA

fin de siglo

san rafael y águila, teléfonos m-5921-92

OMNIBUS "ISLA DE CUBA"

NUEVO SERVICIO ESPECIAL

Habana - Sta. Clara - Caibarién - Camagüey - Oriente

SALIDAS

5.45 A.M.	Santiago
7.45 A.M.	Caibarién
9.20 A.M.	Santa Clara
2.20 P.M.	Los Arabos
3.45 P.M.	Pedro Betancourt
8.00 P.M.	Caibarién
10½ P.M.	Santiago

Nuestro precios son un 25% menos que los de otras empresas.

Separe su asiento con anticipación, llamando al Teléfono M-3535.

¿TIENE CANAS? USE TINTE HEIL Maravilloso! MAS CANTIDAD MAS CALIDAD DE VENTA EN: FARMACIAS Y SEDERIAS

BRONQUITIS TISIS CATARROS

CÁPSULAS CREOSOTADAS del Dr. FOURNIER

Unicas Premiadas en la Exposición de Paris 1878

EXIJASE LA FAJA DE GARANTIA FIRMADA Fournier

Laboratoires PARIS 15 Rue du Cherche-Midi

Escasas de otra caja

BRONQUITIS TOS CATARROS y cualesquiera afecciones pulmonares están inmediatamente aliviadas y desaparecen luego tomando las Cápsulas Creosotadas del Doctor FOURNIER

Dichas Cápsulas son prescritas por los principales médicos del mundo entero.

DEPOSITOS en TODAS LAS PRINCIPALES FARMACIAS y DROGUERIAS.

M.E.C.D. 2016

SOCIEDADES ESPAÑOLAS

ANSIOSAS DE QUE SE APRUEBE EL PROYECTO DE REFORMAS AL REGLAMENTO, LAS AGRUPACIONES PRO DEFENSA Y PRO RENOVACION DEL C. GALLEGO HACEN OPORTUNA CITACION

Hoy, a las 8 de la noche, se reunirá de nuevo la Asamblea de Apoderados, para tratar de la aprobación del nuevo Reglamento Social. Las Agrupaciones Pro-Defensa y Pro-Renovación, ponen de manifiesto a los poderes del Centro Gallego y la masa social, que con la Asamblea de hoy son tres las convocadas para tratar de aprobar el nuevo Reglamento; creemos firmemente que hoy los señores Apoderados han de concurrir en número suficiente para integrar el quorum que se requiere y de esta manera aprobar dicho reglamento.

Si es verdad que todavía existe amor a la institución; si hay verdadero patriotismo por parte de los señores Apoderados el reglamento debe de quedar aprobado esta noche. De lo contrario estas dos Agrupaciones tendrán que justificar ante la masa social su actuación futura con la actuación realizada hasta ahora; y es bueno recordar, que ha transcurrido un año desde que estas dos Agrupaciones llegaron al acuerdo con los dirigentes de los tres partidos que tienen representación dentro de la actual Asamblea, para que les prestáramos la mayor cooperación posible y de esta manera lograr cambiar el régimen actual por el de juntas generales.

Las Agrupaciones Pro-Renovación y Pro-Defensa, han demostrado en todos los momentos que desean que reine la cordialidad entre todos los elmentos, ya que el Centro Gallego, para llegar al resurgimiento pleno de su potencialidad económica y social, necesita una reforma en sus estatutos en la cual se le confiera al asociado una participación más directa en el gobierno de la sociedad.

Por esto, esperamos confiados que esta noche con la aprobación del reglamento se terminará de una vez este viejo pleito que le ha costado al Centro Gallego, el alejamiento de elementos valiosos y pérdida de cientos de asociados. Por nuestra parte nos resta decir que quizás en algunas apreciaciones estemos equivocados, pero jamás se nos podrá tachar de intransigentes, ya que la comprensión y la ecuanimidad demostrada en todo momento por estas dos Agrupaciones es el galardón más bello que ostentan los socios del Centro Gallego.

Comisión de Publicidad y Prensa de Pro-Defensa y Pro-Renovación.

ACTOS PARA HOY

CENTRO ASTURIANO: Junta de la subcomisión de Pro Sanatorio en Asturias, a las ocho y media de la noche en el palacio social, para tratar asuntos muy importantes.

CLUB LUARQUES: Junta de la Sección de Propaganda a las ocho y media de la noche en el Centro Asturiano.

CHANTADA, CARBALLEDO Y SU COMARCA, y EL VALLE DE ORO: Junta de Directiva por la noche en el Centro Gallego.

CENTRO GALLEGO: Junta general extraordinaria a las ocho y media de la noche, para tratar de las reformas del reglamento social.

FIESTAS PROXIMAS

AGRUPACION ARTISTICA GALLEGA: Brillante velada artístico-bailable el próximo sábado en sus amplios salones de Zulueta número 46, altos, entre Gloria y Apodaca.

SOCIEDAD CURROS ENRIQUEZ: Grandes matinés bailables el domingo día 26, y el martes, día 28, en sus propios salones, de Santos Suárez y Dolores, Jesús del Monte.

CENTRO CASTELLANO: Regia fiesta bailable el 27 por la noche, amenizada por dos orquestas.

DEPORTIVO CARMELO: Animados bailes el domingo por la tarde y por la noche, en su amplia terraza de Línea y 18, Vedado, amenizada por 3 conjuntos musicales.

POSPUESTA UNA JUNTA DE «IZQUIERDA REPUBLICANA»

Debido a que la fecha del 22, que se había señalado para la Junta del Consejo Central de Izquierda Republicana Española, resulta incompatible con los compromisos de determinados miembros de dicho Consejo y siendo de imperiosa necesidad que todos concurran a ella, se ha acordado transferir la fecha de celebración para el día 23, jueves, a las nueve de la noche.

La importancia de esta reunión es extraordinaria, debido a que en ella se tratarán asuntos relacionados con las elecciones que se aproximan en España y de las cuales se supone ha de salir el triunfo de las izquierdas que acaudilla don Manuel Azaña.

Existe gran entusiasmo entre los afiliados de «Izquierda Republicana Española» por concurrir a la asamblea general que se celebrará el día 31 de este mes, en la cual se pondrá de manifiesto la pujanza de dicho partido.

ORGANIZA UN BANQUETE LA SOCIEDAD BARCALESA

En junta de Directiva celebrada recientemente por «Unión Barcalesa», se tomó el acuerdo de celebrar un banquete y matinée bailable en honor de los asociados que se hallen en posesión de sus derechos.

Dicha institución ha terminado el año con un considerable aumento de socios y un superávit en caja que permite proporcionar a los barcaleses un día de regocijo. Tiene libres de todo gravamen sus propiedades, produciendo relativamente buenos alquileres que consolidan cualquier eventualidad que inesperadamente se presentara, sin dejar de sostener en Barcala los cuatro magníficos edificios escolares que ha fabricado con sujeción a la más escrupulosa higiene sanitaria que se conoce en establecimientos docentes.

La actual Junta Directiva, se congratula de esta prosperidad de Unión Barcalesa y hace un llamamiento a los que aún no figuran en las listas sociales, para que se inscriban cuanto antes y compartan con sus comarcanos de la fiesta que se avecina, que será un verdadero acto de confraternidad.

Para organizar el mencionado acto, han sido nombrados en comisión, Jesús Suárez Pais, presidente titular; José Villar, vice presidente, Severino Caamaño secretario general; y Francico Otero y Manuel Suárez Rodríguez, secretario y vice secretario de la Sección de Propaganda, respectivamente.

Dado el celo y entusiasmo de que hacen gala los barcaleses en todos sus actos, es de esperar que este constituirá un éxito más para la colectividad.

UN CONCURSO VALIOSO ES PATROCINADO POR EL SR. CLAUDIO CONDE

El señor Claudio Conde ha ofrecido muy valiosos premios a nombre de la cerveza Cabeza de Perro, para el gran Concurso Municipal de Homicultura que se llevará a cabo en la patriótica fecha del 28 de los corrientes.

Cálidas felicitaciones viene recibiendo el señor Conde, así como el doctor Mignagaray que ha prestado todo su entusiasmo a la realización de esta obra humanitaria, que pretende estimular a las madres en el mejor ejercicio de su noble misión, procurando las mejores condiciones higiénicas y alimenticias para los niños; futuros ciudadanos en cuyas manos descansa hoy el posible porvenir de la Nación.

LA SECCION FEMENINA DE NATURALES DE ORTIGUEIRA ACABA DE CONSTITUIRSE

Ha sido constituída la nueva Sección Femenina de la Asociación de «Naturales de Ortigueira», que integran las siguientes damas y damitas:

Presidenta: Leonisa Argiz de Sanjurjo: Vice: Socorro Penabad Fraga; Secretaria: María Ladra de Gato; Vice: Rosario Monasterio de Canoura.

Madrina: Josefina López Rey.

Vocales: María Grande Castro; Ana Castañeda Pérez; Georgina Cabo Armada; Blanca Cornide González; Asunción Martínez Vieita; Dorinda Villasuso Rodríguez; Amelia Argiz Otero; Esther Uriarte López; Ana María Gimenez; Juana Rivas Varela; Carmita Freijo; Amalia Ojea de Montero; Elisa López Rodríguez; Dolores López de Carrodeguas; María Rey de López; Adela Barrio de Painceira; Josefa Feijóo; Antonia Bouza Alvarez; Socorro Valladares; Antonia Rodríguez; Dolores Puga Sendón; Blanca R. Cao Teijeiro; Dora Castro González; Consuelo Blanco Penabad; Esperanza Peña Fernández; Carmen Pérez Vences; Rosa Sal; Matilde Picos López; María Martínez Vieita; Aurora Pérez González; María Muiño de Núñez; María Rodríguez de Fontela; Amparo Casal de Lage; Elisa Expósito de Menéndez; Ramona Losada; Balbina Lado; Manuela Fernández y Caridad Teijeiro de Carus.

Esta nueva Sección de Damas, tomará posesión el próximo sábado, día 25, a las 9 de la noche, para cuyo día se ha convocado a la Junta, celebrándose un acto brillante entre los elementos más entusiastas y luchadores de «Naturales de Ortigueira».

EN JUNTA CELEBRADA POR 32 INSTITUCIONES GALAICAS SE TOMARON VARIOS ACUERDOS EN PRO DE LA REGION

En reciente fecha se reunieron en el despacho de la presidencia del Centro Gallego, los presidentes de las sociedades gallegas de instrucción para conocer el texto de la Exposición-protesta que dichas sociedades tienen acordado cursar al Excelentísimo Presidente del Consejo de Ministros de España, pidiendo se restituya a la Misión Biológica de Galicia la subvención concedida por gobiernos anteriores y suprimida recientemente por las restricciones presupuestales del Gobierno que presidió el señor Chapaprieta.

Se encontraban representadas treinta y dos sociedades.

El señor Pérez Cabo dedica breves frases de salutación a los presidentes allí congregados y dispone que el señor López Vila, que fungió de secretario en esta asamblea, dé lectura a la Exposición que se ha de enviar al Presidente del Consejo de Ministros español, la que fué aprobada con la sola modificción de que en lugar de 500.000 pesetas de subvención para la Misión Biológica de Galicia, se eleve la petición a un millón de pesetas.

A propuesta del presidente de «Riberas del Tambre» se acuerda una efusiva felicitación para los autores de dicha moción, y seguidamente el señor Franciso Mayobre propone, y así se acuerda, el envío de un cablegrama al señor Portela Valladares, cuyo texto fué concebido en los siguientes términos:

«Excelentísimo Presidente del Consejo de Ministros. Madrid.

Reunidos bajo mi presidencia los presidentes de las sociedades galiegas de Cuba, protestan supresión subvención Misión Biológica Galicia. Encareciendo restitución aumentada a un millón pestas. Asimismo pedimos continuación obras ferocarriles gallegos. Mantenimiento Patronato Turismo. Construcciones navales Ferrol. Correo exposición razonada. Justicia petición. Firmada Presidentes. Felicitamos en Vuecencia a la patria española.—Pérez Cabo, presidente del Centro Gallego.»

Como detalle final se tomaron los siguientes acuerdos:

Hacer la impresión de una buena cantidad de ejemplares de la Exposición que se ha de cursar al Excelentísimo Presidente del Consejo de Ministros de España.

Enviar copias de la misma a todos los Ayuntamientos y Prensa de Galicia, a los Presidentes de Diputaciones gallegas, Gobernadores de las cuatro provincias y a la Confederación Universal de Sociedades Gallegas de Madrid, y

Que una vez redactada nuevamente la Exposición- protesta se convoque seguidamente a los señores presidentes de sociedades para que la autoricen con sus firmas, debiendo concurrir provistos del sello de las mismas para estamparlo en dicha Exposición.

LA SOCIEDAD «HIJAS DE GALICIA» HA INICIADO UN MUY IMPORTANTE CONCURSO DE MATERNIDAD Y PUERICULTURA

Ultimamente se reunió la comisión de Propaganda de «Hijas de Galicia». Presidió el señor Vicente Barro y actuó de Secretario el señor Manuel Palmeiro, asistiendo los vocales señoras Teófila Arenas, Consuelo Bedia, Encarnación Fernández, Josefina de Celis y Consuelo Pérez de Mosteiro. Se trataron diversos asuntos relacionados con la correspondencia de asociadas.

Un asunto de gran interés fué la parte primordial de la reunión: Tratar de la organización del Concurso de Maternidad, Puericultura y Fertilidad Eugénica entre las asociadas. A este respecto se adoptaron acuerdos relacionados con el comienzo oficial del Concurso de Maternidad, que ha de llamar poderosamente la atención, por ser de gran interés y porque los premios harán honor al nombre de la sociedad «Hijas de Galicia».

Serán tres los concursos: Maternidad, Puericultura y Fertilidad Eugénica. El Concurso de Maternidad consistirá en la distribución de variados premios entre los niños que, al llegar al año de nacidos, presentan el mejor estado físico y mejor estado de salud. Podrán optar a estos premios, indiferentemente, varones o hembras. Será requisito indispensable la comprobación de que el niño es alimentado exclusivamente con la lactancia materna. Tanto la madre como el niño tendrán que demostrar haber sido asociados ininterrumpidamente y encontrarse en pleno goce de sus derechos sociales.

La Comisión de Propaganda, cumpliendo con el sentir de la junta directiva tiene marcado interés en que este Concurso sobrepase en organización a todos los efectuados hasta este momento dentro o fuera de la sociedad. No ha de ser un concurso más. Será la demostración de lo que pueden hacer los hombres y mujeres que tienen en sus manos los destinos de la sociedad. Será, en fin, un verdadero Concurso de Maternidad, Puericultura y Fertilidad Eugénica.

EL CLUB TINETENSE HA DADO POSESION A SUS NUEVOS MANDATARIOS

En junta general extraordinaria de elecciones celebrada por el «Club Tinetense» fué electa la directiva que ha de regir sus destinos en el año 1936, compuesta por los señores siguientes:

Presidente: José María Portierra; 1er., vice presidente: Laureano Mayo Suárez; 2do., vice presidente: Cayetano Rodríguez; secretario de actas: Manuel Fernández García; 1er., vice secretario de actas: José Garrido Menéndez; 2do., vice secretario de actas: Fernando Giménez; tesorero: Manuel Fernández López; 1er., vice tesorero: Antonio Valdés Alvarez; 2do., vice tesorero: Manuel Francos García; secretario contador: Francisco Menéndez del Riego; 1er., vice secretario contador: José Fernández García; 2do., vice secretario contador: Agustín Fernández Maldonado.

Vocales: Higinio González, Miguel Rodríguez, Manuel Antón Fernández, Eugenio Gancedo, Francisco García Menéndez, Jesús del Valle, José Fernández García, Antonio de la Uz Marcos, Manuel Cueto Rodríguez, Vicente López, Alfredo Fernández Fernández, Tomás Fernández, Segundo Menéndez Fernández, David Alvarez Fernández, Eleuterio Santiago, Segundo del Valle, Felix Menéndez, Carlos de la Uz, Saturnino Rodríguez, Manuel Menéndez, Manuel Aguera, Justo Suárez.

Vocales suplentes: Emilio Garrido, Avelino Maldonado, Primitivo, Rodríguez, Manuel Leal, Francisco Darriba, Manuel Fernández y Manuel Fernández Fernández.

CALIDAD ANTE TODO, BUSCA EN TODOS LOS ARTICULOS EL GRAN CENTRO GALLEGO

En nuestra diaria visita a las más importantes sociedades regionales, hemos sido invitados en el Centro Gallego a presenciar las muestras de un considerable pedido de colchonetas y toallas con destino a la casa de salud «La Benéfica», y no tuvimos por menos que mostrarnos sorprendidos ante la superior calidad de dichos artículos, más asequibles por los selectos a una casa particular acomodada que a un sanatorio, especialmente las colchonetas que bien pudieran catalogarse como colchones y no de los más inferiores.

Por este tenor son todos los efectos y suministros de consumo que se adquieren para «La Benéfica», todos de primera calidad, lo cual habla muy alto en favor de la actual administración del Centro Gallego, que tan bien sabe aunar la bondad de los servicios que la institución presta a sus asociados con la necesaria economa en otros órdenes, exigida por imperativos de sus actuales posibilidades.

El hecho, rigurosamente cierto, debe ser un motivo de satisfacción y de orgullo para los socios que de verás aman al Centro Gallego.

EL COMITE DE DAMAS DEL C. ASTUR HOMENAJEARA A LA SRA. MERCEDES PINTO

El entusiasta y siempre oportuno Comité de Damas del Centro Asturiano—que con tanto acierto preside la señora Victoria Martínez de Suárez—ha acordado ofrecer un petite homenaje a la ilustre escritora y conferencista canaria señora Mercedes Pinto. Se trata de un te de honor, que tendrá efecto el próximo viernes a las cinco de la tarde en el palacio del Centro Astur, y promete resultar brlilantísimo.

De esta manera las valiosas damas astures demuestran que saben aquilatar los méritos positivos. Y, desde luego, nadie ignora los que caracterizan a la mencionada y aplaudida intelectual canaria.

LA PROXIMA SESION DE LOS BARREIRESES

La simpática sociedad «Hijos de la Villa de Barreiros, celebrará elecciones generales en su local social Palacio del Centro Gallego, el día 24 de los corrientes, a las 8 y media de la noche.

El secretario encarece la asistencia de todos los asociados.

EL NATALICIO DE JOSE MARTI SE FESTEJARA EN EL CENTRO CASTELLANO

Con una grandiosa verbena bailable, se festejará en los salones del Centro Castellano, Egido número 2, la fecha del natalicio de José Martí.

Esta fiesta tendrá efecto el próximo lunes, día 27, y consistirá en una fiesta bailable que comenzará a las nueve de la noche para terminarse a las cuatro de la mañana.

Hasta este momento podemos asegurar que entre los conjuntos musicales contratados figura la popular orquesta de Belisario López y el septeto Sonora Matancera, los dos conjuntos preferidos por los buenos bailadoses.

Habrá muchos alicientes más de los cuales iremos informando al público.

Espere bailando la fecha del natalicio del Apóstol, el día 27, en el Centro Castellano.

Un abogado del Foro de Chicago mató a tiros al letrado contrincante y disparó dos veces contra el magistrado

John J. Koegh, de 59 años (izquierda), abogado del foro de Chicago, durante la vista de un pleito por hipoteca, tiró del revólver, matando a su adversario, y haciendo dos veces fuego sobre el magistrado John Prystalski, que presidía el tribunal, sin que la hiriese. En la foto, aparece en la prisión, poco después de ser detenido. Koegh dijo a la policía que lamentaba no haberle matado al juez, porque era el culpable de sus cuitas y malandanzas. Foto AP

MATANCERAS *por MANOLO JARQUIN*

SANTA INES.—En la festividad de hoy.

Celebra su santo en este día veintiuno de enero, la primera dama de la ciudad, la señora Inés María Fernández Pollo, esposa del Alcalde de facto Sr. Paulino Solés y Estrada.

Lo pasará sin fiesta, en su residencia de la calle de Byrne, a donde llegarán con saludos infinitos, las más fragantes flores de nuestros jardines.

Está también de días la joven, culta y muy interesante dama Inés Guiteras de Llorens, que pertenece al Claustro del Instituto Provincial.

En «Canet de Mar» la residencia veraniega de la señora Guiteras, se festejará hoy el onomástico de la buena hada de aquella casa.

Inés Espinosa de Cabrera.

Inés Sánchez de Ollacarriquesta, amante compañera del muy estimado compañero en el periodismo Juan J Ollacarrisqueta Bataller.

Inés Rosa, a la que nunca olvido.

Y la graciosa jeune fille Inés Solés y Fernández.

Tengan todas un feliz día.

LA SEMANA DEL NIÑO.—En toda la República.

Con inusitado entusiasmo se viene organizando en todas las ciudades y pueblos de Cuba, esos siete días que se dedican a agasajar a los futuros ciudadanos, preparándoseles un programa lleno de alicientes y diversiones, desde el lunes hasta el domingo.

Han sido de los primeros en la iniciativa los profesores de la Academia de los Catedráticos, que entre otros de los actos que preparan, cuéntase el homenaje que va a rendirse a aquel gran educador que se llamó el Sr. Eduardo Meireles Brito, fundador en Matanzas del Colegio La Luz, que hoy en la Habana dirigen los doctores Añorga, Calderón, Loredo y Rusinyol.

Un magnífico retrato de Meireles será descubierto, haciendo su panegírico uno de sus más predilectos discípulos, hoy profesor como él, y como él, apóstol de la enseñanza.

Muy eficaz es igualmente la labor del Club Rotario, que tiene a gala venir practicando esta felicísima iniciativa desde hace seis años.

De todo hablaré con extensión y detalle en próximas correspondencias.

ESTHER TORMO LANDA

EN SUS DIAS.—Festeja hoy su cumpleaños la graciosa jeune fille que es una de las más aventajadas alumnas de la Escuela Superior, de cuyo cuadro de honor forma parte, destacándose en las aulas, tanto por su aplicación, como por su conducta ejemplar y su inteligencia.

Prima de la gentilísima Matilde, la sugestiva Esther, es este un motivo más para la estima y las simpatías con que la saludo en esta grata fecha de su natalicio.

Felicidades, encantadora.

EN EL TENNIS.—Un juego de Basket Ball.

Se enfrentan esta tarde los teams del Club Atlético y del Liceo, en el floor de la simpática sociedad de Bellamar.

Néstor Guiteras con sus muchachos, asegura la victoria de la insignia azul que patrocina.

¿Se bailará después?

Es esa la intención de la juventud que allí ha de darse cita esta tarde.

DE ALTA.—La señora de Peña.

Acaba de abandonar la Clínica Tamargo, donde sufriera tan arriesgada y delicada intervención quirúrgica, la respetable dama, que es madre del Jefe de Campo de la Compañía de Jarcia Sr. René G. Peña.

Un gran triunfo quirúrgico del Dr. Antonio J. Font Tió, el cirujano que hoy preside los destinos del más exclusivo de los clubs matanceros: el Liceo.

Ya en su home la señora Ferragut de Peña, a congratularla, allí acuden sus amistades todas.

Enhorabuena.

ADHESIONES. — Para la cena martiniana.

Las recibe el compañero Ovidio Santana para la que tendrá efecto en el Gran Hotel París, en conmemoración del natalicio del Apóstol de nuestras libertades.

Con los periodistas locales, y los corresponsales de los diarios habaneros tomarán asiento en esa mesa, las autoridades civiles y militares.

El Gobernador y el Jefe del Distrito, el Alcalde y el Presidente de la Audiencia, los Jefes de Departamentos, los Presidentes de Sociedades, y un buen número de intelectuales, tienen ya apartados sus cubiertos para la cena martiniana.

A la redacción de «El Imparcial», donde labora el compañero Ovidio S. Santana, deben dirigirse las reservaciones de puestos para este banquete.

GRANDES INICIATIVAS. — Del capitán Vasallo.

Electo Presidente del Club de Oficiales, con Eduardo Argilagos de Director, se proponen ambos militares, desarrollar una labor espléndida para auge de la referida institución.

Por pronta evidencia, volverá a instalarse el Club en la planta baja del Cuartel Agramonte, donde estuvo con anterioridad.

Se le dotará de mesas de billar y otros juegos lícitos, amén de la sala de esgrima, que será un gran aliciente para los amantes del más caballeresco de los sports.

Con un almuerzo piénsase inaugurar, es decir, reanudar la vida del Club de Oficiales, que como en aquellos tiempos inolvidables de Ignacio Cervantes, ha de recobrar su actividad y su movimiento.

Con Vasallo y Argilagos cooperarán a esta empresa, los doctores Eprest y Saavedra que pertenecen a la Directiva, los tenientes Torralbas y Acosta, y todos los otros oficiales que triunfaron en el ticket del pasado día doce.

MUY ANIMADO.—El asalto del Liceo.

Fué una fiesta simpática y deliciosa, esa que tuvo efecto el sábado en los salones de la sociedad de frente al parque.

Las señoritas Florence Cruz y Hortensia Doy, organizadoras de este baile pueden sentirse satisfechas de su iniciativa, que culminó en un gran sucess.

Hasta cerca de la una se bailó allí, sin que decayera un instante la alegría que caracterizó dicho asalto.

Asistió al baile, después de terminada su conferencia, en el Centro de Detallistas, la gran escritora Lesbia Soravilla, que bajo los auspicios del Grupo Indice vino a Matanzas, expresamente para disertar sobre tema de suyo tan sugestivo como «La mujer moderna».

De esa conferencia hablaré mañana con la extensión que requiere dicho acto, ya que no podría hacerlo hoy, sin ceñirme al cortísimo espacio de que dispongo para ello.

Volviendo al asalto del Liceo, daré un bunch de las encantadoras que prestigiaron esa fiesta: Carmen Leonor Martínez, Chela Torres, Mercedita y Amparito Díaz Pardo, Mary Guiteras, Nenita Font, Mononita Ibarguen, Yolanda Algarra, Teresita García, Carmita Moro, Clemencia Arango, Nena Cruz, Estela Zapico y Rosita Moro.

Se habla ya de otra fiesta de la misma índole para los primeros días de febrero.

En vísperas casi del Carnaval.

EN LOS MARISTAS.—El día 28.

Un acto solemne—la jura de la bandera—tendrá efecto en el Gran Plantel de Educación de la calle de Jovellanos, «El Sagrado Corazón de Jesús», que hoy dirigen los Hermanos Maristas.

La Banda Militar cedida galantemente por el teniente coronel Sánchez, amenizará el acto y vendrá de la Habana el Cuarteto Clásico que dirige el Sr. Valle.

Un orador de fuste, el Sr. Luis C. Bello, tiene a su cargo el speeche que ha de pronunciarse en la fiesta.

Ejercicios calisténicos, y otros números interesantes completan el programa de esa fiesta del Colegio del Sagrado Corazón de Jesús, para la que están cursándose invitaciones entre las familias de los alumnos, y las principales de nuestra sociedad.

EL DR. CUERVO RUBIO.—De nuevo en Matanzas.

Para visitar a la señorita Sarah Drake, que fuera operada en días pasados por el doctor Font Tió, volvió a esta ciudad el sábado, el eminente facultativo Dr. Gustavo Cuervo Rubio, que la vió en junta con dicho galeno, antes de ser intervenida quirúrgicamente.

El estado de la paciente es de suma gravedad, porque grave, gravísima era la operación que se hacía indispensable, aun con las pocas probabilidades de éxito que la acompañaban.

Postrada desde hace más de un año la señorita Sarah Drake, su vida se iba consumiendo poco a poco y de no intentar este último y desesperado recurso, era inevitable una crisis fatal.

Que el cielo haga un milagro, conservando la vida a tan estimada enferma, son los votos que formula el cronista.

EL PERIODISTA.—Un nuevo danzonete.

Acaba de arreglarlo Aniceto Díaz, que lo estrenará con su magnífica Orquesta en la fiesta que tiene anunciada el Casino Español para el día ocho de febrero.

Letra de Plácido Julio González—un soldado de la pluma—está inspirada su música en los más bellos motivos. Música que es el del maestro Díaz.

No resisto a transcribir aquí las primeras estrofas de ese danzonete «El Periodista», que ha de alcanzar auge y popularidad grandísima.

Dicen así:

«Sembrador de la rica simiente;
Del progreso, viril propulsor,
cuya pluma templada y valiente
es cual astro de vivo fulgor.»

Daré ahora el estribillo del danzonete, que dice:

«Valeroso periodista
fiel cruzado del deber
gran obrero, gran artista
del romántico taller.

LA ULTIMA NOTA.—Para decir que quedan para la próxima correspondencia la reseña de la gran boda del sábado, los esponsales Peña-Rusinyol; la reseña de la fiesta del Grupo Indice, que tuvo como atractivo la conferencia de Lesbia Soravilla y otros muchos temas que no pueden tener cabida por falta de espacio.

Manolo JARQUIN.

ELECCIONES PROXIMAS EN «NTRA. SRA. DEL PILAR»

Para el ya próximo mes de febrero anuncia elecciones la prestigiosa institución clínica «Nuestra Señora del Pilar», existiendo por tal motivo gran entusiasmo en sus filas sociales. Aunque no hay todavía candidaturas presentadas, existe la impresión de que en una de ellas figurará para presidente el doctor Joaquín Corbera, con indiscutibles probabilidades de triunfo, ya que se trata de un elemento magnífico, cuya dedicación a todos los asuntos de la sociedad es de todos conocida.

HABRA MATINEE EL 26 Y EL 28 EN «C. ENRIQUEZ»

Para los días 26 y 28 de este mes, se anuncian dos grandes matinées bailables en los salones de «Curros Enríquez», la simpática sociedad de Santos Suárez y Dolores.

El día 26, que corresponde al próximo domingo, será la acostumbrada matinée dominical de la serie de esta temporada y la del día 28, martes, es una matinée extra con motivo de la celebración de la fecha del natalicio del Apóstol de nuestra libertad: José Martí.

En ambas fiestas el programa bailable será interpretado por la popular orquesta de Belisario López y la sin rival Sonora Matancera.

Dos triunfos más, indiscutibles, para los entusiastas jóvenes del Club Apolo.

Centro Gallego

ASAMBLEA DE APODERADOS

SECRETARIA

Por acuerdo de la Mesa de la Asamblea, de orden del Sr. Presidente de la misma, se convoca a los señores asociados para la Asamblea General que, presidida por la Asamblea de Apoderados, y de conformidad con lo que previene el artículo 19 de los Estatutos sociales, se celebrará en el Palacio social, a las 12 del día del domingo 26 de los corrientes.

Se advierte a los señores asociados que para tener acceso al local de la reunión y usar de la palabra será menester que presenten el recibo de cuota social correspondiente al mes de la fecha y el carnet de identidad.

Habana, 18 de Enero de 1936.

Vto. Bno.
FERNANDO PREGO ALONSO, Presidente.

JESUS EDUARDO LOPEZ, Secretario Actuante.

Lea ¡ALERTA! al mediodía y el AVANCE por la tarde

GACETILLAS

LARA: «DOS FUSILEROS SIN BALAS»

Hoy en el gran cine «Lara» de Prado y Virtudes, teléfono M-2421, se ha combinado un programa de la risa con dos prestigiosas películas. Función de 2 a 11:30. Comedia y Variedad. Divertidísima super-producción: «Dos Fusileros sin Balas» por los célebres cómicos Stan Laurel y Oliver Hardy. Colosal producción de gran argumento «Lobos de Broadway» de Robert Taylor.

Mañana: «Servicios Confidenciales» y «El Héroe Público número 1».

Jueves: «El Cantor del Río» y «Shanghai».

LIRA: «AVENTURA MUSICAL»

Hoy un valioso estreno con esta maravillosa joya en el céntrico y concurrido cine «Lira» de Industria y San José, teléfono M-4474. Función de 2 a 11:30. Hasta las 6:30 mayores 10 centavos y después 15 cts. Niños a todas horas 5 centavos Comienza con revista y variedades. Colosal super-producción: ¿Estamos Civilizados?» muy sensacional, por William Farnun y Anita Louise. Estreno de la portentosa y regia super-joya «Aventura Musical» de Mary Carlisle y Lawrence Gray. Mañana: «Los Tres Mosqueteros» y «La Viuda Negra».

WILSON: «LAS CRUZADAS»

Belascoaín y San Rafael, U-5863, 10 centavos de 1 y media a 6 y media y 15 centavos después, niños 10 centavos a todas horas.

Hoy, tarde y noche, revista y el cartón «Betty de Fiesta» y «Las Cruzadas, grandiosa y espectacular producción, por Loretta Young, y Henry Wilcoxon dirigida por Cecil B. de Mille, y «Una dama sin igual», magnífica atracción por Gertrudis Mitchael y Paul Kavanagh.

A las 5 p. m. «Las Cruzadas» y «Una dama sin igual».

Mañana, «Aves sin rumbo», por el trío Irusta, Fugazot y Demare, y «La ciudad oculta», sensacional y emocionante super-produccion.

INGLATERA: «LAS CRUZADAS»

San Rafael y Consulado, M-5527, 10 centavos de 1 y media a 6 y media y 15 centavos después, niños 10 centavos a todas horas.

Hoy, tarde y noche, revista, y las super-producciones, «Las Cruzadas» grandiosa y espectacular joya por Loretta Young, y Henry Wilcoxon, y «Una dama sin igual» magistral atracción especial, por Gertrudis Mitchael y Paul Kavanagh.

A las 5 p. m. «Las Cruzadas» y «Una dama sin igual».

Mañana, «Aves sin rumbo», por el trío Irusta, Fugazot y Demare, toda dialogada en español, y «La ciudad oculta», sensacional y emocionante super-atracción.

OLIMPIC: «CRIMEN Y CASTIGO»

Cine «Olimpic» Avenida de Wilson esquina a B, Vedado. Teléfono F-6263. Tanda de 5 y 15 y 9 y 45, la monumental obra de arte, «Crimen y Castigo» por Harry Baur y Pierre Blanchar. Tandas de 6:30 y 8:30, la regocijante comedia, «Un drama en los Aires», por James Cleaso y Edna May Oliver. Precios: hasta las 6 y 30, luneta 15 centavos y 20 despues. Niños y tertulia 10centavos a todas horas. Mañana, «El Primo Basilio», por Ramón Pereda, y «¡A ellas, muchachos!», por Richard Arlen. Jueves, «Caliente», por Dolores del Río. Viernes, «Las manos de Orlac» por Peter Lorre.

A partir del día primero del mes próximo las funciones de las 5 y 15 darán comienzo a las 4 y 45. Todos los jueves se estrena un Paramount Gráfico son los últimos acontecimientos mundiales.

ACTUALIDADES Y ESMERALDA: GRANDES PROGRAMAS

«Actualidades», de Monserrate 8 y 10, teléfono M-5575 con su valioso equipo sonoro y de proyección, anuncia para hoy, en función de 2 a 11 y 30 dos suntuosas películas. Comedia y Variedad. Regia super-joya «La evocación del ayer» de Anne Shirley y P. O. Heggie. Emocionante producción «Un drama en los Aires» de Edna Nay Oliver y James Gleason. Mañana, «La Cacatua Blanca» y «Una Hora Tarde».

«Esmeralda», muy interesantes películas forman el valioso programa que hoy se exhibe en el gran cine de la calle Monte 242. En función de 2 a 11 y 30, Comedia y Variedad. Grandiosa super-producción «Los Mercaderes de la Muerte» de Edward Arnold y Paul Kelly. Monumental producción «Ahora soy una señora» de Mae West. Mañana, «Noblezа Obliga» y «Ahora soy una señora».

VERDUN: «ALAS OBRE EL CHACO»

El grandioso éxito de esta película se repite hoy en el moderno «Verdún», de la calle de Consulado, único en Cuba al aire libre. La función comenzará a las 2 con noticiario, comedia, la emocionante producción «Sucedió en New York» con Lyle Thalbot y Heather Angel y el grandioso espectáculo en español «Alas sobre el Chaco», con Antonio Moreno, Lupita Tovar, José Crespo y otros. Precios: 10 centavos antes de las 6 y media y 15 centavos después. Niños 5 y balcony con regias lunetas 5 centavos a todas horas. Mañana, «Los Miserables» con Charles Laughton y Fredric March.

TOSCA: «NOBLEZA BATURRA»

;Hoy a petición general se exhibe con gran éxito la magnífica producción marca «Cifesa» interpretada por Imperio Argentina y Miguel Ligero titulada «Nobleza Baturra». La película que ha batido todos los records de entrada en la Habana. Además se exhibe «Irela» o «La Canción del Atardecer» por Evelyn Laye. Noticiario y Cartón. Precios, a las 5 P. M. luneta 15, niños 10, planta alta 10. A las 8 y media, luneta 20, niños 10, balcony 10. Mañana, gran pre-estreno de gala, la estrella máxima de la pantalla Shirley Temple en su nueva película «Ricitos de Oro» con John Boles.

VEDADO: «CRIMEN Y CASTIGO»

Cine «Vedado». Calle B, entre 27 y 29, Vedado. Teléfono F-3128. Empresa Alvarez-Hernández. Sonido Western Electric y Pantalla de Plata. Tandas a las 5 y 8½ una Revista la obra cumbre del año con 2 horas de proyección, «Crimen y Castigo», por Harry Baur y Pierre Blanchar. Linda cinta, «Capturado», por William Haines y Esther Ralliston. Tarde: luneta 10 centavos. Niños y tertulia 5 centavos. Noche: luneta 15 centavos. Niños y tertulia 10 centavos. Mañana, «El Primo Basilio,» por Ramón Pereda, y «La Vida en un Hilo», por Richard Talmadge. Jueves, «Los Hilos del Chisme», por Jean Arthur. Viernes, homenaje a Shirley Temple con «Nuestra Hijita» y «Rayito de Sol».

MODERNO: «NOBLEZA BATURRA»

Este simpático y elegante teatro «Moderno» de Ciudad Nueva ofrece hoy a todos los que gustan deleitarse con una buena proyeccion y un buen sonido, la oportunidad de ver y oir por medio de nuestros aparatos reproductores Western Electric, la maravillosa película española, «Nobleza Baturra», de la excelsa estrella hispana Imperio Argentina y el gran cómico Miguel Ligero, la acompaña en su exhibición la cinta Warner, «Mientras el enfermo dormía, por Lyle Talbot, Patricia Ellis, el cartón en colores «El canto de los pájaros», y una «Revista Universal». Hasta las 6 y 30, 15 centavos; después 20 centavos; niños 10 centavos. Mañana, «Nobleza Baturra», y «El buque de los misterios», de Noah Beery.

CUBA Y ROJO: «AVES SIN RUMBO»

«Cuba», este simpático cine familiar de Suárez y Corrales, anuncia para hoy en tanda de 5 y noche 8 y 15 un colosal programa con Comedia y Variedad. Sensacional super-joya «El Acorazado Misterioso» de R. Taylor y Jean Parker. Maravillosa super-joya «Aves sin rumbo», de Irusta, Fugazot y Demare. Mañana, «El Misterio del Cuarto Negro» y «El Relicario».

«Rojo», el gran cine de los inmejorables programas diarios, exhibe hoy, en tanda de 5 y noche 8 y 15 dos soberbias y valiosas cintas. Comedia y Variedad. Suntuosa y regia producción «Mundos individuales» de Claudette Colbert. Maravillosa super-excelsa joya «Aves sin rumbo» de Irusta, Fugazet y Demare. Mañana, «Corazones Extraviados» y «La Mujer Desnuda».

FLORENCIA: «EL RELICARIO»

Dos magníficas y valiosas cintas forman el gran programa de hoy en el popular cine «Florencia» de San Lázaro y San Francisco, teléfono U-6758. Función de 2 a 11 y 30. Hasta las 6 y 30 mayores 10 centav

PALACIO

EL DR. COSME DE LA TORRIENTE.—Para entrevistarse con el Jefe del Estado estuvo en Palacio ayer el doctor Cosme de la Torriente, Presidente del Consejo Nacional de Veteranos de la Independencia.

Los asuntos que llevaron al ex-Secretario de Estado a Palacio fueron cuatro, cuya solución solicitó urgentemente del Gobierno.

He aquí los puntos demandados:

1. Que en los próximos presupuestos se incluyan las pensiones de los veteranos en forma que a medida que el país vaya mejorando económicamente, los pensionados obtengan que sus asignaciones vuelvan a recobrar el mismo nivel de 1922.

2. Que a los patriotas y familiares pensionados por leyes especiales se les vaya mejorando sus asignaciones, disminuidas en un 25 por ciento por el Gobierno de Machado.

3. Que de los beneficios de la plata de nueva acuñación se conceda la cantidad necesaria para construir salas destinadas a veteranos enfermos o viejos en el Hospital Lily Hidalgo.

4. Construción, junto al referido Hospital la casa del Veterano y promulgación de un decreto regulando el importe de los entierros de los soldados de la Independencia.

LOS PERJUICIOS A LAS CARRETERAS.—El Secretario de Obras Públicas ingeniero Jorge Luis Echarte, se entrevistó ayer con el Presidente de la República.

Concurrió a gestionar la promulgación inmediata de un decreto obligando a las compañías propietarias de ingenios a depositar fianzas metálicas para responder de los daños y perjuicios que produzcan en las carreteras las carretas y demás vehículos cargados de cañas que transitan por aquellas.

AUDIENCIAS.—El Presidente concedió audiencia, ayer a las siguientes personas: doctor Luis Baralt, ex-secretario de Educación, Antonio Rodríguez Morey, Presidente del Círculo Nacional de Bellas Artes y David Witmarsh.

EL DR. BERUFF MENDIETA.—Con el Secretario de la Presidencia se entrevistó ayer el doctor Antonio Beruff Mendieta, candidato a la Alcaldía por la Coalición Tripartita.

EL SECRETARIO DE AGRICULTURA.—El Secretario de Agricultura doctor García Baylleres, luego de conferenciar con el Presidente dijo a los periodistas que había sido firmado un decreto rebajando a 11 centavos el impuesto de 50 centavos por saco de azúcar que se venía pagando de acuerdo con el Plan Chadbourne.

Conociendo el Secretario que algunas personas habían formulado protestas contra la Ley Azucarera dijo que esta había sido firmada ya por el Presidente de la República.

Esta noche SI TOSE SU NENE...

Cuando el niño despierta, tosiendo y angustiado, ahora puede Ud. aliviarle la tos rápidamente —y sin hacerle tomar nada. Simplemente frótele el pecho y el cuello con Vick VapoRub, el moderno remedio *externo* para los resfriados.

Casi antes de que termine Ud. de frotárselo, el niño empieza ya a sentir un calor confortante en el pecho, al obrar el ungüento directamente a través de la piel. Al mismo tiempo, el VapoRub despide vapores medicinales que el niño inhala directamente a las vías respiratorias irritadas. En menos de 15 minutos, casi siempre, el acceso de tos le ha pasado—pudiendo tanto él como Ud. volver a dormirse.

Una aplicación del VapoRub al acostarse generalmente evita los accesos de tos durante la noche.

GRATIS—Con Cada Paquete
Todo paquete de VapoRub contiene instrucciones completas para poner en práctica el nuevo Plan Vick para Dominar Mejor los Resfriados. Este Plan ayuda a usted no solamente a acabar más pronto con un resfriado sino a fortalecer su resistencia contra los resfriados, y a evitar muchos resfriados por completo.

VICK VAPORUB

ANUNCIESE EN EL DIARIO DE LA MARINA

CRONICA HABANERA

ONOMASTICO

Tenemos un saludo en esta fecha para una joven y bella dama: Inesita Romagosa, la señora del estimado amigo Oscar Rodríguez Franca.

Con motivo de su santo muchas serán las felicitaciones que le llegarán hasta su residencia del Vedado.

«YO VIVO MI VIDA».—Una gran semana de gala dió comienzo ayer en el aristocrático «Encanto», el bello teatro «rendez-vous» de la sociedad habanera.

Se estrenó la preciosa y simpática producción «Yo vivo mi vida» por la exquisita actriz Joan Crawford secundada por Brian Aherne, Frank Morgan y Aline McMahon.

También se estrenó un lindísimo cartón en colores titulado «Juguetes de Navidad» que gustó muchísimo.

Entre las señoras que asistieron ayer, se encontraban las siguientes:

La Marquesa de Pinar del Río.

La Condesa de Romero.

Micaela Mendoza viuda de Carrillo, Blanca Broch de Albertini, Cristina Kindelán de Mendoza, Serafina de Cárdenas viuda de Diago, Emma Cabrera de Jiménez Lanier.

Lily Goicoechea de Cámara.

Alicia Nadal de Menocal.

Lola Piña viuda de Larrea; María Sánchez de Lamar, Fina Loret de Mola de Godoy, Nena Valdés Fauli de Menocal, María Josefa de Cárdenas viuda de Bermúdez; Mina Altuzarra de Pérez Chaumont, Jacinta Torres de Salazar; Conchita Fernández de Armas.

Maximina Marimón de Farrés.

María Antonia Diago de Zaydín; Esperancita de Cárdenas de Suárez; Lourdes de La Torre de Diehl; María Radelat de Fontanills, María Monteagudo de Quiñones, Emilia Milián viuda de Baró, Sarita Larrea de García Tuñón.

Justina Monteagudo de Portal.

Consuelo Lamar de Mendoza.

María Teresa de Varona; Conchita Fernández Mederos de Plá; Conchita Bosque; Conchita Fernández de Suárez; Isabel Reyes de Zúñiga, Amparo Palacios de Douglas; Josefina Baraqué de Sabatés; Piedad Zubieta de Basterechea.

Manana Aguilera de Freyre.

Ondina de Armas de Pantín, Conchita Plá de Juncadella, Estela Zalba de Blanco; Nena Rodríguez de Santeiro; Adolfina Solís de Gelats; Panchita Suárez Murias de Solo, Margarita Contreras de Beck, Margarita Scull de Alvarez.

Julia Sedano.

Nena Trémols de Maciá, Graziella Valdespino de la Guardia Marinette S. de Claussó, Carmen Causo de Pollack; Adelaida Parodi de Ramírez Olivella.

Perlita Fowler viuda de Truffín.

Clara Carrera de Mendieta; Elvira de Armas de Fritot, Mercedes Marty viuda de Baguer; Cucuca Llansó de Carreño; Clara Marchena de Maduro; Margot Forcade de Cárdenas; Sara Varela Zequeira de Osuna; Matilde Portela.

Marilita Barrueco de Martínez Pedro.

Estelita Alonso de Nodarse.

Conchita de Cárdenas de Weber.

Maruja Barraqué de Sánchez; Mary Caballero de Ichaso; Terina Souza de del Valle: Elena Delgado viuda de la Cerra Barbarita Hidalgo Gato de Hernández; Luz Suárez de González del Valle; Carmen García de Maresma, Silvia Méndez Plasencia.

Julieta Cadenas de Silva.

Charito Menocal de Cunningham; Estela Menocal de Lobo; Chea Pedroso de García; María Esperanza Montalvo de Lobo; Milly Schumann de Rodríguez; Graziella Abril de del Monte; Betty Paz de Posada; Margarita Mendoza de Miyares; Teté Suárez de Aguilera.

Lourdes de Cárdenas de Dardet.

Bebita Alonso de Belt, Carmita Oyarzun de Miyares, Graziella Rocha de Zorrilla, Silvia Sánchez Villalba de Vasesur, Evangelina Figueredo de Cubas, Silvia Durañona de Morales, Carmela Caballero de Quesada.

Maricusa Sampedro de Vinent.

Margarita de Armas.

Ada del Monte de Rionda, Mrs. Blanche Hampton, Elenita Pollack de Aguilera, Leo Rodríguez de Fernández Muñiz; María Luisa Arango de Escobar; Caridad Rosales de Alzugaray; Bebita Miyares de Juncadella; Ana María Bianco de Solís.

Laly Godoy.

Chita Diehl de Pollack.

Silvia Párraga de Martínez Zaldo, Nena de Zaldo; Matilde Sellés de Fernández; Carmen de la Cerra de Fernández Villasuso; Rita Fernández Marcane de Crusellas, Evelyn Salazar de Mendoza, Conchita Montoto de Cerra.

Amparo Sánchez Oyarzun de Hernández.

Nenita Abril de Baró.

Rosita Vázquez de Santeiro; Josefa Alvarez Flores de Onetti; Serafina Lastra de Giquel; Carolina Parellada viuda de Zanón; Cuca Saaverio; Hemelina del Riesgo de Rocha, María Antonieta Rodríguez de Gottardi; Lidia Dotres de Blez.

Beba Almagro de Menocal.

Zoila Noroña de Reyes; Elisa Arvide viuda de la Guardia; Rosa Aramburu de Verdeja; Evangelina López de Palacio; Mary Ferrada de García Entrialgo; Emma López de Rodríguez; Josefina Buria de Medio; Julia Ramos de Sisto; Covadonga Fernández Col de Alvarez; Rosita Clavería de Blanco Herrera; Dolores Poey de Hernández.

Hortensia Arroyo de Castellanos.

Consuelo Ferrer de Palma.

Hortensia Benítez de Skirving; Silvia Gross de Pavón, Ofelia Alvarez de Elizalde; Cachita Fernández Roger de Argüelles; Catalina Roger de Cuervo Rubio.

Clara Sampedro de Baraqué.

Lolita Montalvo de Castillo Pockorny.

Carmen Fernández de Castro de Samuel; Carolina Mantice de Muller; Lolita Morera de García Alonso, Adolfina Fernández de Grave de Peralta, Nena Bascuas viuda de Portilla; Loló Sánchez de Busto, Lolita Fernández de Velasco de Montalvo.

Dulce María Chacón de Salas.

Valeria Marcos de Ascanio.

Zaida Carrera de Fernández Reboul, Dinorah Boyez de Alexander, Carmita García de Maresma, Gloria Alvarez de González Vals; Carmelina Alonso de Baró.

Gloria Pino de Menéndez.

Teddy Carrillo de Sánchez.

Graziella Rocha de Zorrilla; Clarita Rodríguez Bacardí de Carrera Jústiz; Carmela Alió de López; Moraima Becquer de Iglesias; Piedad Hidalgo de Galletti.

Teté Fernández de Pulido; Nena de la Cerra de Soler; Silvia Soto Navarro de Capó; Rosalina González del Cueto de Sabas Alomá.

Louisa Olivier, la conocida «modiste».

Señoritas:

Ana María Edwards Bello.

María Antonia Morales; María Rionda; Nené Vergara; Cristinita Castellví Loló Casteleiro; Silvia Freyre; Alicia Menocal Concha Rosales; Fina Bascuas.

María Luisa Mendoza.

Beba y Tokí Montero; Flavia Argüelles; Josefina Fonte; Cristina Kindelán, Marifta Scull; Luisa y Mariana Rodríguez López, Adela María de la Torre.

Aimee Fowler.

Ena Bermúdez; Mina Errasti; Lulú Horstmann; Etelita Santeiro; María Elena Alvarez Pedroso; Rosa y Elvira Morales Zaldo, Esperanza Núñez de Villavicencio, Esther y María Luz Quiñones, Pilar y oJsefina Lombillo.

Nina Gómez Diago.

María Teresa Freyre, Beatriz Muñoz; Lolita y Peggy Coroalles; Lucía y Angélica Sánchez Oyarzun; Carmen de la Guardia; Angélica Sánchez Zayas; Rosita Valenzuela.

María y María Luisa de la Torriente.

Elena Franca.

Flora María Lamar; Otilia Silva; Ena Bermúdez; Cristina Kindelán; Conchita de la Cerra; Georgina Martín; Mercedes Onetti; Memén Duruthy; Ilse Evertz.

Magda Urruela.

Glorita Barraqué.

Marta y Nenita García Rivero; Maricusa y Marta Medio; Carmen, Gloria, Margarita y Esther Busto, Seida Portal, Graziella Alfonso; María Pérez.

Cusa Carrillo.

Conchita y Ofelia López Bosque.

Cecilia Portuondo; Teresita Rionda; Mariana de Armas; Estelita Fiallo; Nena Rodríguez García Tapia; Marta Mestre; Chacha Acevedo; Josefina Mimó; Gina Arango; Ana María y Miriam Pedro; Lidia Bustillo; Fifí Otero.

Marietta Aenlle.

María Elena Ros.

Lily Marín, Miguelina de la Campa; Albertina O-Farrill; Vicentica Aldecoa.

María Teresa Palacio; Hilda Díaz, Nora Valencia; Matilde y Rosilda Verdeja; Gilda Gross; Chela Oliva; Panchita Steegers; Nenetica García Longa; Lidia Fuentes; Chelo y Dulce María Crespo y la simpática Irma Pereda.

Gina Chomat.

Consuelito y Mercedita Díaz Pardo; Regina, Cuca e Hilda Martínez Piloto; Josefina y Hortensia Knigth; Cristina Gelats; Olga Beltróns; Rosa Margarita Quevedo; Elena y Alicia de Solo; Olga del Pico; Aristela Ruíz; Beba Menéndez.

Lupe y Margot Zúñiga.

Angelita López Oña; Minita Pérez Chaumont; Anita Roelants; Elena Comas; Clara Gamboa; Silvia López Miranda; Marta Valdés Amable; Lolita Meza; Consuelo Barceló; Rosita Almansa; Cristina y Josefina Zanón, Lourdes Caballero.

Josefina y Anita Seiglie.

Cella y Pilar Rodríguez Franca.

Elvira y Cristina Aldrei, Cuca Castellanos, Aurora Coloma; María Galbis; María Matilde y Silvia Aróstegui; Mercedes y Luz Longa; Silvia Agüero; Loló de Cárdenas; Ofelia López Góbel; Marión Rodríguez; Silvia Carranza.

Gloria Mendoza.

Ninina de los Reyes; Hortensia Galdós; Anita y Isabelita Galdós; Marta Sánchez Barraqué; Emilia María de Cárdenas; Gloria Silva; María Antonia y Rosario de Cárdenas; Helena y María Maciá; Adelaida Gutiérrez.

Julieta de Cárdenas; Silvia y Berta Gottardi; María Julia Casanova; Nenita Forrest; Luquita Alvaré y Carmen Teresa Blanco.

DE DIAS.—Un saludo, de felicitación, le llevarán estas líneas al conocido tisiólogo doctor Aníbal Herrera y Luis, notable galeno que figura actualmente entre nuestros primeros especialistas en enfermedades del pecho.

No recibirá por el reciente luto que guarda de su amantísima madre.

FELICITACION.—Se la enviamos con estas líneas a la graciosa señorita Beba Darna con motivo de su onomástico.

La señorita Darna se verá colmada de halagos e su día.

ERNESTO LECUONA.—Después de éxitos tras éxitos, desde la escena del «Principal de la Comedia», durante varios meses, se despide hoy definitivamente el maestro Lecuona.

Ernesto Lecuona, que con su música inigualable ha obtenido tantos triunfos, va a cumplir multitud de compromisos que tiene con el público del interior de la República, donde es esperado con verdadera ansiedad.

El programa de hoy será pleno de atractivos.

Dará comienzo a las nueve de la noche.

GRAN CASINO NACIONAL.-Hoy, como martes de moda, se verá el aristocrático Gran Casino Nacional favorecido con la asistencia de una numerosísima y selecta representación de la sociedad habanera, que siente predilección por este bello night club.

La famosa orquesta de los Hermanos Castro ejecutará el programa bailable.

Y con ellos alternará un conocido sexteto.

Luis DE POSADA.

EL TIEMPO ES DINERO: ¡AHORRELO!

Pasaje, Correo y Expreso

SERVICIO DIARIO, EXCEPTO LOS DOMINGOS

DOS salidas para Camagüey, a las 8 a. m. y a las 12 m.; una para Santiago, Guantánamo y Baracoa, a las 12 m. Además, un circuito especial enlaza las ciudades orientales de Santiago, Antilla, Cayo Mambí, Baracoa y Guantánamo.

El servicio de la costa norte enlaza la Habana con Varadero, Motembo, Sagua la Grande, Caibarién, Yaguajay, Morón, Ciego de Avila y Camagüey.

CIA. NACIONAL CUBANA DE AVIACION

REPRESENTANTES DE LA PAN AMERICAN AIRWAYS

PRADO, 74. HABANA — TELS.: A-9999—M-8888

EL CUENTO DE HOY

ESCLAVOS DEL AMOR

Por KNUT HAMSUN

ESCRIBO esto para aliviarme el cerebro y despejarme la cabeza. He perdido mi empleo en el café, y mi felicidad. ¡Lo he perdido todo!

Un caballero joven, solía ir al café «Maximiliano», con dos amigos, y sentarse en una de mis mesas. Inesperadamente, una noche no fué. Me puse a buscarle por todo el salón y al fin di con él junto a la otra entrada: estaba sentado frente a una chica del circo, joven, de lindos ojos negros. Los míos son azules.

Me quedé de pie escuchando. Ella le reprochaba, le decía que estaba cansada de él y que se marcharía. Para mí, pensé: «¡Virgen santa!, ¿por qué no vienen a mí?

Transcurrieron dos días. Y una noche me dió una tarjeta y me dijo:

—¡Llévesela!

Se la di a la joven: en el camino leí la firma Wladimierz T.

Cuando regresé me miró inquisitivamente:

—¿No te dió respuesta?

—¡No!

Me dió un marco de propina, diciéndome con una sonrisa:

—De todos modos, la callada es una respuesta.

Después vi que la muchacha lo recibía con frialdad, pero los dos hombres que estaban con ella se sonrieron y se burlaron de él. Uno de ellos, arteramente le derramó cerveza en el abrigo. Cuando regresó a su mesa le enjugué el sobretodo y me sonrió.

—Gracias, niña.

Cuando le ayudé a ponérselo, le hice una furtiva caricia en el hombro. Después se quedó sentado, inmóvil y sin volver a pronunciar palabra.

Aquella noche me sentí tan dichosa que rogué dos veces por él en mi cama.

Un día me regaló un montón de flores. Largo rato las tuvo en la mesa, delante de él. Como a la hora, me dijo:

—Ven acá; toma esas flores: son para ti—y me las dió todas.

Le di las gracias con un murmullo, pues en aquel momento perdí la voz.

Cuando se levantó para marcharse, volví a darle las gracias. El se mostró un poco sorprendido.

—Las compré para otra—murmuró.

Bueno, ¿qué importaba que no fueran para mí? La noche siguiente, llegó tarde. En cuanto entró me dijo.

—¿Tienes mucho dinero, chiquilla? Necesito cierta suma hasta mañana.

—Tengo ciento treinta marcos en casa.

—¿En casa? ¿Aquí no?

—Aguarde un cuarto de hora, en que cerramos—repliqué—y entonces podrá venir conmigo y se los daré.

—Cien nada más.

—Tengo un cuartito muy pequeño le dije ya en casa.

—No voy a subir—repuso él—. Te esperaré.

Cuando bajé contó el dinero y dijo:

—Son más de cien marcos. Te daré una propina de diez. Si, te la daré. Aquí tienes los diez marcos para ti.

Le vi detenerse en la esquina y darle una moneda a la mendiga renga.

—¿Qué quieres que te diga, niña?—me dijo la mañana siguiente, mientras se excusaba por no haberme devuelto el dinero—. Tú sabes como es esa dama que viste de amarillo.

—¿Quiere cerveza—le interrumpí.

A poco se presentó la joven vestida de amarillo. El se levantó y la saludó con reverencia. Se sentó a su lado. Luego ella se levantó y dijo él:

—Está bien, me iré. Y no volveré más.

—Gracias—respondió la muchacha.

A mí me parecía que caminaba en el aire. Cuando el establecimiento cerró, a media noche, T. me llamó andando hacia mi casa.

—¿Tienes ahí cinco de los diez marcos que te di ayer?—preguntó.

Quise devolverle los diez y él los tomó, pero me dió cinco de propina.

—Me siento tan dichosa esta noche—le dije—. Quisiera invitarle a subir, pero mi alcoba es tan pequeña...

—No, no voy a subir. Buenas noches.

Y se alejó. Se olvidó de darle la limosna a la pordiosera. Yo corrí a dársela.

Durante muchas noches me dió mil explicaciones por no haberme devuelto el dinero.

—Soy un villano sin conciencia—decía—y ahora mismo sería capaz de cortarme la mano derecha por cincuenta marcos.

Me dolía oirle hablar así, y se me ocurrió la única manera de conseguir dinero; sólo que yo no podía ponerlo en práctica.

—¿La dama? Se ha largado a su circo. Ya ni me acuerdo.

—Pues hoy le escribiste otra carta—repliqué.

—Fué la última.

Le pedí al cajero los pocos marcos que me debían y se los di.

—Gracias—dijo.

Estuve contenta toda la noche, hasta que me dijo:

—Con este dinero puedo marcharme una semana. A mi regreso te lo pagaré todo. Y al ver mi abatimiento, me dijo:

—¡Es a ti a quien amo!

Estaba trastornada. Las cosas me daban vueltas. Oí la voz del encargado que me decía:

—Tendrás que marcharte.

Está bien—me dije—. ¿Qué importa. Dentro de una semana Wladimierz estará conmigo.

Al cabo de una semana, una carta de Wladimierz me decía que había ido a reunirse con la joven del traje amarillo. Al pie de la página había escrito: «Soy esclavo de la dama que viste de amarillo».

Tuve que empezar a buscar colocación, pero todo fué inútil.

Anoche tropecé con su nombre en uno de los periódicos que compré. Salí de casa y me perdí por las calles, y regresé esta mañana. Volví a leer la noticia y me retorcí las manos. Luego salí. Recuerdo que en la esquina le di a la vieja mendiga unas monedas y le dije:

—D parte del caballero vestido de gris.

—¿Es usted quizás su prometida?

—No: su viuda.

Vagué por las calles hasta el amanecer y ahora he vuelto a leer la noticia. Sin dinero no podía ir junto a la dama que viste de amarillo... mi pobre Wladimierz.

Ayude a Sus Riñones

No Tome Drogas Drásticas

En sus riñones hay unos nueve millones de diminutos tubos urníferos o filtros que usted pone en peligro al descuidarlos o al tomar drogas drásticas e irritantes. ¡Tenga cuidado! Si a causa del mal funcionamiento de los riñones o de la vejiga sufre usted de micciones nocturnas que lo obligan a levantarse, de dolores en las piernas, nerviosidad, desvanecimientos, rigidez muscular, reumatismo, lumbago, neuralgias, ardores en la uretra, picazón, escozor, acidez o pérdida de la vitalidad, no pierda un instante: tome el Cystex, nuevo descubrimiento de un médico para aliviar, tonificar, limpiar y reponer los riñones irritados y adoloridos. Comienza a obrar a los 15 minutos de tomarse, y renueva la salud, la juventud y la vitalidad en 48 horas. El Cystex no cuesta más que unos cuantos centavos por cada dosis, y se garantiza que le aliviará sus sufrimientos en una semana o se le devuelve su dinero. En todas las boticas.

Si su droguista no lo tiene, escriba a J. Casanova, apartado número 1204, Habana.

¡¡UNA NOVELA NUEVA DE PEDRO MATA!!

SE ACABA DE PONER A LA VENTA, CON EL MISMO EXITO DE TODAS SUS OBRAS ANTERIORES, UNA NOVELA NUEVA DE PEDRO MATA: «LAS PERSONAS DECENTES», CONSTITUYENDO UN TRIUNFO MAS PARA EL AUTOR DE «MUÑECOS», «EL HOMBRE DE LA ROSA BLANCA», «CHAMBERI», «SINVERGUENZAS», «UNA MUJER A LA MEDIDA», ETC.

PRECIO DE ESTE TOMO A LA RUSTICA $1.00

ULTIMOS LIBROS RECIBIDOS

LA SEXUALIDAD EN EL UNIVERSO.—La vida sexual del hombre y de los animales del universo, por el Dr. Curt Thesing. Edición ilustrada con 32 curiosas fotografías representando la cópula de los principales animales.
Un tomo encuadernado en tela $3.20

AMOR Y SEXUALIDAD.—El amor y el sexo ante la biología y ante la sociología, por el Dr. Max Hodann. Edición ilustrada con láminas en negro y en color, fuera del texto.
Un tomo encuadernado en tela $3.00

LO VIVO Y LO MUERTO DEL PSICOANALISIS, por el Dr. Juan J. López Ibor. Estudios para una nueva psicoterapia. Las teorías de Freud.
Un tomo encuadernado en tela $2.40

LA CUARTA ESPOSA DE FERNANDO VII, por Augusto Martínez Olmédilla. Biografía novelada de la Reina María Cristina de Borbón, y la vida en la Corte, durante los últimos tiempos de Fernando VII.
Un tomo a la rústica $1.20

BAJO EL SIGNO DE LA REVOLUCION, por Rafael Salazar Alonso. Análisis y estudio de los problemas actuales de la política española. Historia política de la nueva República Española.
Un tomo a la rústica $1.20

ALMANAQUE ROSA 1936.—Almanaque anual de La Novela Rosa, conteniendo cuentos, pensamientos, versos, secciones humorísticas, calendario para 1936 y dos novelas largas completas: «Romance de Amor», por Rafael Pérez y Pérez y «Adorada Mía», por Concha Linares Becerra.
Un tomo a la rústica $0.60

LA SOMBRA EN EL ROSEDAL, novela por D. H. Lawrence. (Autor de «El Amante de Lady Chatterley).
Un tomo a la rústica.... .... $1.00

EL HOMBRE Y EL MUÑECO, novela por D. H. Lawrence.
Un tomo a la rústica.... .... $1.00

REVISTA DE MEDICINA Y CIRUGIA DE LA HABANA, PUBLICADA BAJO LA DIRECCION DEL DR. JOSE A. PRESNO Y BASTIONY. Año XL. Tomo XL.
Número extraordinario del 40o. Aniversario de su publicación. Contiene recopilación de artículos de especialidades médicas, de los más eminentes médicos cubanos y extranjeros.
Un voluminoso tomo a la rústica $4.00

LA GLORIA DE DON RAMIRO, por Enrique Larreta. Una vida en tiempos de Felipe II.
Un tomo a la rústica $0.50

ENCICLOPEDIA FOTOGRAFICA, por el Prof. Rodolfo Namías. Sexta edición española, traducida por D. Antonio Revenga. La más completa enciclopedia para uso práctico de los fotógrafos y aficionados.
Un tomo encuadernado en tela $6.50

DESPUES DEL GAS, por David Arias. Novela de los gases venenosos en la guerra.
Un tomo a la rústica $1.00

LA MODERNA POESIA — Obispo 135. Apartado 605 — HABANA — LIBRERIA CERVANTES — Galiano 62. Apartado 1115

DIABETICOS

Nuevo tratamiento de la Diabetes sin Insulina, por método propio
Curación de las Diabetes benignas y transformación de las Diabetes malignas en benignas

DR. GUSTAVO ODIO DE GRANDA

MEDICO DE LAS UNIVERSIDADES DE PARIS Y HABANA
Horas de consulta: de 2 a 4 excepto los sábados
TELEFONO U-5832 — VIRTUDES 144-B

Esterbrook

Presenta una nueva PLUMA FUENTE con plumas individuales de DURACROME SOLIDO
El material científico para plumas
El punto hace todo el trabajo
Compre una pluma por su punto
Seleccione entre los doce estilos la pluma que le agrade
EL REGALO IDEAL
Todos los puntos son intercambiables
NEGRA: $1.50
COLORES $2.00
Plumas de Repuesto 40 Cts.
En todas las mejores tiendas.

De venta en todas las buenas librerías y papelerías de la República

SALUD RADIANTE

Disfrutar de un cuerpo físico sano y de una salud perfecta y radiante, es el deseo mayor de todo ser humano. Es too lo vemos a diario en gran número de personas que padecen, ano tras año, del estómago, sintiéndose cada día peor, sin poder rescaurar la salud.

Muchos enfermos se preguntan: ¿qué puedo hacer para recobrar la salud perdida? La respuesta se la podemos dar categóricamente, que de seguir nuestro consejo, en poco tiempo recuperarán y disfrutarán de una salud perfecta.

Nuestra respuesta o consejo es que se debe recurrir a lo único bueno de resultados altamente satisfactorios en todas las enfermedades del estómago, que es tomar MAGNESURICO, digestivo poderoso y se conseguirá no padecer nunca de dispepsia aguda o crónica; no se sufrirá del hígado o vesícula; la colitis y los cálculos del riñón desaparecerán y se tendrá un lubricante natural de los intestinos.

El artrítico como el reumático tiene también un radical disolvente del ácido úrico en MAGNESURICO. . .

Busto desarrollado y reconstituído con las saludables y reconstituyentes:
PILDORAS ORIENTALES
Solicite gratis hoy el folleto descriptivo, se lo enviamos bajo sobre sin membrete. Diríjase a P. ORIENTALES. Apartado 1244.—Habana.

PARIS - HOTEL MONT - THABOR

(Opera).——4 rue du Mont-Thabor 4——(Place Vendome)
HOTEL DE LUJO Y ECONOMICO
180 HABITACIONES CON BAÑO Y DUCHA
En este Hotel encontrarán toda clase de facilidades por ser su GERENCIA ESPAÑOLA

Ferrocarriles Unidos de la Habana

VEA LA GRAN FERIA DE LA HABANA
COMERCIAL — INDUSTRIAL — AGRICOLA — PECUARIA
EN GENERAL PERAZA
1º al 29 de Febrero de 1936
GRAN REBAJA DE PASAJES A LA HABANA

Algunos de los precios especiales de ida y vuelta que regirán:

	1ra. $	2da. $		1ra. $	2da. $
* Caibarién	4.00	3.00	Manzanillo	14.71	——
Camagüey	10.52	——	Morón	8.88	——
* Camajuaní	4.00	3.00	* Remedios	4.00	3.00
* Cienfuegos . . .	3.00	2.50	* Sagua	3.50	2.50
Ciego de Avila . .	8.74	——	* Santa Clara	3.00	2.50
* Cruces	3.00	2.50	Stgo. de Cuba . . .	16.07	——
* Encrucijada . . .	4.00	3.00	Trinidad	8.18	——

Niños de 5 a 12 años de edad, pagarán la mitad de estos precios.

Estos boletines se expenderán en el período del 30 de Enero al 28 de febrero de 1936, válidos para regresar hasta el día 9 de marzo de 1936. Se exceptúan los marcados * que sólo se expenderán dentro de sus condiciones corrientes de "FIN DE SEMANA". Desde otras Estaciones de los Ferrocarriles Consolidados de Cuba se expenderán también boletines a la Habana con el 50% de rebaja de la tarifa de primera clase vigente.

EXCELENTE SERVICIO DE TRENES ELECTRICOS DESDE ESTACION CENTRAL (HABANA) HASTA EL MISMO PARQUE DE LA EXPOSICION Y VICEVERSA

38 MINUTOS DE VIAJE SOLAMENTE

LA ADMINISTRACION.

Para que las pequeñas alteraciones del cutis no se tornen más graves Use Resinol

No espere tener eczema, impétigo u otra fea afección antes de adoptar este tratamiento. Acostúmbrese a aplicarlo a menudo para las espinillas, comezones, rasguños o quemadas más leves. Basta una aplicación para aliviar y evitar infecciones u otras consecuencias.

En las droguerías.

Pida muestras gratis a Resinol, Dept. 84, Baltimore, Md.

M.E.C.D. 2016

ESTA ESTUDIANDOSE EL TRASLADO DE LAS SECRETARIAS DE DEFENSA Y TRABAJO Y TRIBUNAL DE SANCIONES

Una Comisión Técnica estudiará todo cuanto se relacione con la ciguatera, la que es de declaración obligatoria

Durante las últimas 24 horas ha aumentado el paludismo en 139 nuevos casos. Cesantías y nombramientos de altos jefes. Se encuentra en La Habana un conocido leprólogo americano

Nos informó el doctor Emilio Martínez, Secretario de Sanidad, haber sancionado el Presidente de la República un Decreto creando una Comisión Técnica que tendrá a su cargo el estudio de la ciguatera, enfermedad que hace de declaración obligatoria.

Por su parte dispositiva dice el referido Decreto:

Primero: suspender por dos años a contar de la fecha de este Decreto lo establecido por el artículo 175 de las Ordenanzas Sanitarias vigentes en cuanto a las especies de pescados susceptibles a producir ciguatera, a excepción de la especie denominada Picuda (Sphyracna-picuda), cuya venta queda prohibida.

Segundo: Se crea una comisión para el estudio de la ciguatera la cual estará integrada por un veterinario especializado en peces y un Médico-Clínico. Tercero: Se hace obligatoria la declaración de la enfermedad «ciguatera» y en cada caso se investigará la especie productora de los trastornos y de ser posible se enviará quien realice los estudios de esta enfermedad los restos del pez que produjo la ciguatera. Cuarto: Se llevará por la Comisión una estadística sobre el número de casos, localidades en que ocurran, especie productora, procedencia y demás datos que señale la Comisión. Quinto: Los jefes locales de Sanidad reportarán a la Comisión los casos de ciguatera que se registre en sus respectivos términos para ser estudiados por la Comisión que en definitiva dirá el resultado de todas estas investigaciones que descansarán sobre principios recomendados por la experiencia. Los Secretarios de Sanidad y Beneficencia y de Agricultura quedan encargados del cumplimiento de este Decreto en la parte que a cada uno concierne.

18,979 PALUDICOS.—La Dirección de Sanidad informó ayer a los periodistas existían en la República 18,979 atacados de Paludismo, 210 de fiebre tifoidea y cinco de Poliomielitis Anterior Aguda.

De la primera de dichas epidemias, se registraron en las últimas 24 horas 139 casos nuevos.

UN DETENIDO, TUBERCULOSO.—Recibió ayer el Director de Sanidad, un informe del doctor José M. Bolaños, Comisionado de Inmigración consignando que un individuo nombrado John Stevenson, se encuentra recluído en el Campamento de Tiscornia, desde hace tiempo, padece de tuberculosis pulmonar, en estado avanzado, sujeto que no es tripulante de ningún barco como se denunció hace tiempo, pues lo hubieran reembarcado para el lugar de procedencia.

Agrega el doctor Bolaños, que Stevenson se encuentra en Tiscornia, a disposición de la Marina Constitucional la que practica investigaciones en relación con sus actividades políticas en Cuba.

CESANTIAS Y NOMBRAMIENTOS.—Firmó ayer el Jefe del Estado a propuesta del Secretario de Sanidad un Decreto dando por terminados los servicios el doctor Antonio Granda, como Jefe local de Sanidad de Marianao, y nombrando en su lugar en propiedad pues desde hace meses desempeñaba el cargo interinamente) al doctor Rogelio Rodríguez Narquín. Finalmente se nombra al propio doctor Granda como Inspector Médico del Serivicio de Legalización de firmas de la jefatura de Sanidad de la Habana.

CONGRESO ODONTOLOGICO.—Según informes recibidos ayer en la Secretaría de Sanidad la ciudad de Viena, Austria, ha sido designada Sede del próximo Congreso Internacional odontológico que se celebrará durante los días 2 al 8 de agosto próximo bajo los auspicios de la Federación Dental Internacional.

Al consignarlo así el Ministro de Austria en Cuba, con residencia en Washington, interesa que la Sanidad Cubana designe la Comisión Dental Cubana.

VISITA AL HOSPITAL DE SAN LAZARO. —Los doctores Emilio Martínez, Secretario de Sanidad y José Agüero, Secretario Particular del Director de Sanidad, acompañaron ayer al doctor Burgess, leprólogo del Departamento de Salubriad de los Estados Unidos de Norte América, hasta el Hospital de San Lázaro, en el Ricón, donde le recibió le Comandante Médico, doctor Ernesto Despaigne, Supervisor de dicho centro benéfico.

Posteriormente el doctor Burgess visitó la Scria. de Sanidad, donde apreció la organización de la misma.

LAS AGUAS POTABLES DE CUBA—El doctor Manuel García Hernández, Director del Laboratorio Nacional, ha entregado al Cónsul de Chile en la Habana, una relación de las aguas potables existentes en Cuba, con expresión de las fuentes que se utilizan en la actualidad.

Jurados formados por cubanos para las exposiciones

Parece que al fin ha prevalecido el criterio de algunos altos jefes de la Secrtaría de Agricultura de no «importar» expertos norteamericanos para que formen parte de los jurados de la próxima Exposición que ha de celebrarse en Rancho Boyeros.

Ayer se nos facilitó en aquellas oficinas una nota donde se consigna que el Jefe de Industria Animal, doctor Peraza está traduciendo y adaptando las escalas de puntos para juzgar los ejemplares de ganado vacuno lechero y de carne, así como del porcino que sean presentados a la justa.

Además la Secretaría de Agricultura hace público, oficialmente, que la referida Exposición tendrá jurados constituídos por cubanos exclusivamente; «pero éstos seguirán normas estrictamente técnicas, de acuerdo con los últimos progresos en la materia, por lo que puede asegurarse que no habrá dificultad de ninguna clase en el trabajo. La tendencia de traer expertos extranjeros, siempre costosos y muchas veces equivocados al querer implantar sistemas de otros países en el nuestro, ha quedado descartada por los miembros de la Comisión Organizadora de este Certamen, quienes reconocen que en Cuba hay técnicos suficientemente preparados para el trabajo de calificación de los ejemplares de ganado de las distintas especies».

El método de la puntuación es analítico, pues procede de una serie de exámenes sucesivos de los caracteres que ofrece el animal, de acuerdo con el papel que tienen esos caracteres respecto a las funciones económicas.»

Según se nos informó también ayer la Secretaría de Agricultura no designará extranjeros para integrar los jurados de otras secciones de la Exposición, como por ejemplo en la avícola.

El encargado de negocios alemán ha pedido que se aplique a su nación la tarifa mínima en el año natural 1936

Como muchas de las mercancías compradas en Cuba tienen que ser negociadas con anticipación, teme que una demora pueda causar trastornos. Inspección contra el clandestinaje

OTRAS NOTICIAS DE LA SECRETARIA DE COMERCIO

Denegada por el Consejo de Secretarios del lunes anterior, la prórroga que solicitara el Secretario de Comercio, para facilitar a los comerciantes clandestinos su inscripción en los libros registros de la citada dependencia, y colocarse dentro de lo dispuesto por el Decreto-Ley 163, la Inspección General de Comercio ha reanudado activamente la inspección de todos los establecimientos, a fin de comprobar si éstos se encuentran cumpliendo con los requisitos exigidos por el referido Decreto sobre el clandestinaje.

GESTIONA ALEMANIA LA TARIFA MINIMA DE LOS ARANCELES ADUANALES.—En una reciente entrevista que celebró el señor W. Kohler, Encargado de Negocios de la Legación Alemana en esta Capital, co nel Jefe de la Sección de Comercio Exterior de la Secretaría de Comercio, Lcdo. David Whitmarsh, se interesó éste porque el Gobierno de Cuba considere urgentemente la conveniencia dl intercambio comercial entre su país y el nuestro, solicitando se le conceda la Tarifa Mínima de los Aranceles Aduanales.

E lseñor Kohler estima que de no resolverse con rapidez este asunto, corre peligro dicho intercambio comercial, pues muchos de los artículos y productos que importa Alemania de Cuba requieren ser negociados con anticipación.

Aduce asimismo el señor Kohler, que como Alemania ha comprado casi el noventa por ciento de la producción total de cueros de res a Cuba, y como también les ofrecen estas mercancías otros mercados, la urgente resolución de este asunto puede resultar una cuestión de vida para la industria del cuero en Cuba, que en el pasado año rindió un millón 404.314 pesos a favor de Cuba; ocurriendo algo parecido en lo que respecta a l aimportación de tabaco en rama que en el pasado año produjo 652.107 pesos.

Además, el Encargado de Negocios de Alemania ofreció una serie de datos relativos a la importación que hace su país de otros productos cubanos, tales como la miel de abeja, frutas, azúcar, maderas de cedro, esponjas y otros más, los cuales de no resolverse con prontitud este asunto posiblemente no podrán seguir siendo adquiridos por su gobierno.

BALANCES DE LA CAJA DE AHORROS Y BANCO GALLEGO—En la Secretaría de Comercio se ha recibido el Balance de comprobación de las operaciones realizadas por la Caja de Ahorros y Banco Gallego, hasta el 30 de Noviembre del año pasado.

ESTAS DEPENDENCIAS NECESITAN DEJAR LOS LOCALES QUE TIENEN PARA LA CAMARA BAJA Y SENADO

La Secretaría del Trabajo es casi seguro que ocupe el edificio del antiguo Banco Comercial. Se estudia con mucho interés en Hacienda la nueva ley sobre alcoholes

NOTICIAS DE LA SECRETARIA DE HACIENDA

El Secretario de Hacienda, doctor Ricardo Ponce, recibió a los periodistas después del medio día de ayer, ya que éstos habían solicitado una audiencia para tratar de distintos asuntos de actualidad, como es el de los fondos para el pago del Congreso los tres meses finales del año fiscal actual y fijar la cantidad que apruebe el Congreso para el próximo ejercicio fiscal 1936-1937. A lo primero dijo el doctor Ponce que ya está estudiando la forma de situar el dinero, no sólo de los Congresistas sino del personal que será nombrado en el Senado y en la Cámara. Se supone que los gastos ascenderán a unos dos millones de pesos.

También estudia el traslado de las Secretarías de Trabajo y Defensa que se encuentran en el Capitolio, así como los Tribunales de Urgencia y de Sanciones, pues hay que dejar desalojado aquel inmueble para que lo ocupe el Congreso desde el día primero de abril.

La Secretaría del Trabajo probablemente irá al edificio adquirido recientemente por el Estado, conocido por el Banco Comercial de Cuba, en el que se encuentran instaladas las oficinas de la Dirección General de Rentas e Impuestos. Este edificio consta de ocho plantas y podrá alojarse cómodamente la referida Secretaría del Trabajo.

La nueva Ley Alcoholera se encuentra ya en Palacio para ser discutida por los Secretarios que integran el Conseo. En ella se introducen algunas modificaciones, una de ellas muy importante para los destiladores y es la de conceder hasta el 15 por ciento de merma en los caldos. Amnistía en cuanto a los pagos pendientes, pero sin plazos, sino de una sola vez que puede llegar hasta el 50 por ciento del adeudo pendiente. Sellaje de todo envase de vinos, licores y alcoholes y fiscalización de los Inspectores en Fábricas y Destilerías.

Por último dijo el doctor Ponce que definitivamente se pagará a los empleados públicos el día 27, y que rogaría a sus compañeros de Gabinete que por sus respectivos Pagadores no se entreguen los cheques a los empleados hasta el expresado día por la mañana a fin de evitar las quejas de los Bancos por presentar cheques con días de adelanto

Las dos plantas de la Secretaría actualmente en construcción quedarán entregadas en el mes de Marzo y el Secretario de Hacienda se propone llevar a ellas las Direcciones de Aduanas y de Rentas e Impuestos con el fin de dejar desocupados los locales que actualmente ocupan para que a ellos puedan trasladarse las Secretarías del Trabajo y Defensa.

LOS JUECES SUPLENTES.—Una comisión de Jueces Suplentes estuvo ayer en la Secretaría tratando de entrevistar al doctor Ponce para exponerle sus quejas en cuanto al pago de sus haberes. A los Jueces interinos y Suplentes se les están debiendo los meses de Abril, Mayo y Junio del año fiscal 1934-1935, y los del actual ejercicio fiscal. Piden la situación de $30.000 para saldar dicha deuda y que se consigne en los presupuestos una cantidad no mayor de cien mil pesos para esa atención.

LOS PRESTAMISTAS.— También estuvo ayer en la Secretaría de Hacienda una comisión de prestamistas con el propósito de entrevistarse con el Secretario doctor Ponce, que al propio tiempo es interino de Comercio, y tratar sobre la Ley que afecta sus intereses y que, según ellos hará imposible el negocio llamado de «usura» en las casas de comercio.

JUBILACIONES.—Por la Sección de Jubilaciones ha nsido elevados en el día de ayer los expedientes concediendo jubilación voluntaria a los señores Ramón María Herrera Valdéas y José Laredo Larrora, con 1.800 pesos y 567 pesos anuales, respectivamente, ambos de la Audiencia de la Habana.

LAS RECAUDACIONES.— Según la notafacilitada por la Dirección General de Contabilidad, la recaudación del Estado por todos concentos el día 18 alcanzó la suma de $141.863.33.. En el presente año fiscal ha ingresado en la Tesorería General $33.857.374.88.

CONSULTA DE LA CAMARA DE COMERCIO—La Cámara de Comercio de Sancti Spíritus, ha dirigido un escrito consulta al Secretario de Hacienda sobre si para recurrir una resolución de un Administrador de Zona Fiscal, por supuesta infracción del impuesto de consumo sobre la sal, es indispensable el ingreso a depósito en firme de la cantidad que se reclama, o si puede presentarse la reclamación sin cubrir ese requisito.

SOLICITA UNA CONSIGNACION. El Administrador de la Zona Fiscal de Camagüey ha solicitado de la Secretaría de Hacienda la consignación de $24.488.55, para proceder al pago del mes de enero de las pensiones

IMPUESTO SOBRE UTILIDADES. El señor Administrador González Moscoso, Presidente de la Cámara de Detallistas de Cienfuegos, en escrito consulta a la Secretaría de Hacienda, dice si el Administrador de la Zona Fiscal de aquella ciudad, procede de acuerdo con la Ley al no aceptar la deducción del cinco por ciento de la cantidad que obtienen los comerciantes por sus entradas, y que se destinan a los gastos del establecimiento, todo ello en relación con el pago del impuesto sobre utilidades. El recurrente estima que el Decreto número 483 de 10 de abril de 1935 acepta la deducción referida.

DEVOLUCIONES ORDENADAS.—La Dirección General de Aduanas informa a la Secretaría que de conformidad con resoluciones de la Audiencia de la Habana, procede devolver a los comerciantes cuyos fallos adjunta, las cantidades pagadas de más por aforos realizadas en la Aduana de la Habana.

La obra piadosa de las Misiones llega a numerosos pueblos

Continúa la labor que realiza la Obra de las Misiones Parroquiales en diversas poblaciones del interior, yendo a la cabeza del esfuerzo los RR. PP. Franciscanos, de los cuales, los PP. Querejeta y Arzallús están misionando el Central Hershey y la parroquia de Bainoa, y el P. Melo, la parroquia de San Antonio de Río Blanco, teniendo trabajo en estas parroquias para todo el mes de febrero.

El P. Zabala iniciará el 26 su serie de tres misiones en los barrios de la Parroquia de San Cristóbal.

El P. Aranda, Redentorista, continúa su campaña en las apartadas regiones de los Remates de Guane, donde está trabajando por segunda vez desde los comienzos de Enero.

Los PP. Hilario Chaurrondo e Ignacio Maestrojuán de la Congregación de la misión de PP. Paúles, iniciaron el lunes pasado la misión en el pueblo de Surgidero, siendo esta su tercera semana misional en la parroquia de Batabanó.

Los PP. del Corazón de María y los PP. Dominicos van también a comenzar inmediatamente su labor misionera.

El P. Ribera, S. J., continúa su trabajosa labor por las Parroquias de Cabañas y Bahía Honda en Pinar del Río.

Así está la Obra de las Misiones Parroquiales trabajando en la ayuda que presta á los señores Curas Párrocos y sobre todo en los poblados que no tienen iglesia.

TITULOS EXPEDIDOS.—Fueron expedidos ayer títulos de marcas a los señores Compañía Agrícola Sur de Güines; Manuel Martínez Verdura, José Hernández Montalvo, Narciso Crespo Valdés, Evaristo Rojas y Naranjo, José Canedo Suárez y Joaquín Lisa Muñoz.

Ha sido señalada para el día 30 del actual el desalojo de una fábrica de ladrillos en el pueblo de S. Francisco

Condenados los herederos del Sr. Benigno Figueroa a pagar $2.500. Declarada sin lugar una ejecución contra dos Compañías de Seguros. Demandados en rebeldía. Exhortos

CON LUGAR UNA APELACION DEL MUNICIPAL DEL NORTE.—En el rollo formado para conocer de la apelación establecida por el señor Vicente García Oliveros, en el incidente de impugnación de honorarios por indebidos, promovidos por el mismo como consecuencia del Procedimiento sobre consignación seguido ante el Juzgado Municipal del Norte por dicho señor García a favor de Juana García Fernández Hernández, el señor Juez de Primera Instancia de Almendares, doctor Manuel Zaldívar Cordero, dictó sentencia con fecha de ayer ante el Secretaro Whitmarsh, declarando con lugar la apelación y en consecuencia revocando la sentencia apelada, declarando no debidos los honorarios asignados al doctor Armando P. Moré y Benítez en la tasación de costas practicada en el Juzgado inferior; sin hacer especial declaración de costas por declararse estas de oficio.

CONDENADOS LOS HEREDEROS DE BENIGNO FIGUEROA A PAGAR $2,500.—El señor Juez de Primera Instancia de Almendares, doctor Zaldívar, ante el Secretario Whitmarsh, y en los autos del juicio declarativo de mayor cuantía establecido por Miguel Díaz y Díaz contra Benigno Figueroa y Delgado, en el que se ha declarado embargo preventivo, dictó sentencia con fecha de ayer declarando con lugar la demanda y en consecuencia condenando al demandado y en virtud de haber fallecido éste a sus herederos personado en autos, señora Juliana García Casanova señor Francisco Arcadio Figueroa y Vega, a que den y paguen al actor la cantidad reclamada ascendente a $2,500 de principal, los intereses a razón del 6 por ciento anual desde la fecha del préstamo hasta su definitivo pago, con más las costas, aunque no por concepto de temeridad o de mala fe a los efectos de la orden 3 de 1901.

PRUEBAS ADMITIDAS EN UN DIVORCIO.—El señor Juez de Primera Instancia del Norte ante el Secretario Fabio Gárate, y en los autos del juicio de divorcio seguido por Rafaela Monroy y González, contra Julián Fernández y Batista, ha admitido las pruebas propuestas por ambas partes y les ha conferido el traslado del artículo 48 de la Ley de divorcio.

SIN LUGAR UNA EJECUCION INTERESADA CONTRA LAS CIAS. DE SEGUROS WESTERN ASURANCE Y MOTOR UNION INSURANCE. Con fecha de ayer el señor Juez de Primera Instancia del Norte, ante el Secretario Jesús Pérez Bustamante dictó auto por el que declara no haber lugar a despachar la vía de apremio interesada por la razón social Luis y Antonio Ruiz contra las Compañías de Seguros Western Assurance Compay y Motor Union Insurance Limited, sin hacer especial condenación de costas ni declaratoria de temeridad o mala fe a los efectos de la orden 3 de 1901.

SEÑALADO PARA EL DIA 30 DEL ACTUAL EL JUICIO VERBAL SOBRE DESALOJO DE LA FABRICA DE LADRILLOS SAN FRANCISCO. —En el juicio de desahucio establecido por Doña Margarita Alfonso de Novo, contra la Compañía Fábrica de Ladrillos «San Francisco», S. A. para el desalojo de una parcela de terreno de la finca San Francisco, Puentes Grandes, se ha señalado el día 30 del actual, a las 9 a.m. para la celebración del juicio verbal. Este se cursa por ante el Secretario Gárate, en el Juzgado de Primera Instancia del Norte.

DEMANDADOS EN REBELDIA.—En el menor cuantía seguido por el doctor Ernesto José Sarr; y Hernández contra Blanca R. Blanco y Gabriel Díaz, el señor Juez del Norte ante el Secretario Gárate, ha dictado providencia declarando en rebeldía a los demandados y dándoles por contestada la demanda y ha recibido el juicio a prueba por término de seis días para proponer.

SENTENCIA DE DIVORCIO.—El señor Juez de Primera Instancia del Este dictó sentencia ayer ante el Secretario Diego Rodríguez declarando con lugar la demanda de divorcio establecida por María Rodríguez Hernández contra Julián Rey y Fernández y en consecuencia, dejando disuelto el vínculo matrimonial existente entre ambos cónyuges; disponiendo al propio tiempo que las tres hijas habidas del matrimonio queden al abrigo y cuidado de la madre.

RELACION DE LOS ASUNTOS CIVILES TURNADOS DURANTE EL DIA DE AYER

Exhortos: De Guanajay en escrito de Nilo Zuazuabal y Hernández, al de Almendares.

De Guanabacoa en el juicio de mayor cuantía establecido por Manuel Viciedo y Arteche contra Mercedes Valdés Galarraga, al Centro.

De Matanzas en divorcio seguido por Susano Heredia contra Tomasa Heredia y Hernández, al Sur.

De Sagua la Grande en divorcio seguido por Benita Gómez y Miranda contra Porfirio Nois Padrón, al Este.

Intestados: De Ramón Fernández, al Oeste y Dorotea Vivero, al Sur.

Incapacidad: La de Rubén T. Tolón y Hernández, al Sur.

Pensión de veterano: La solicita como tal Bonifacio Paz y Cabezas, al Norte.

Demencia: Turnada la de Cecilio Ponce Rodríguez, al Norte.

Sobre Horatoria Hipotecaria: Juana de Dios Eduvigis Valdés contra Modesto Pérez y Medina, al Este.

Declaratorias de Herederos: Caridad Sánchez Barbachan, al Este; y la de Santiago Hernández e Ibañez, al Norte.

Mayor cuantía: Orbay y Serrate contra José González, Bermúdez y otros, al Centro.

Divorcio: Juan Espín y Acosta contra Alicia Dalton Calligan, al Este.

El Municipio de la Habana ofrece a la municipalidad de la capital francesa un busto de José Martí

Ha pedido el Alcalde que se le den informes acerca del derrumbe de Chacón 17. El día 26 se le rendirá cálido tributo admirativo a José S. White y a Brindis de Salas

INFORMACION GENERAL DEL MUNICIPIO HABANERO

El Alcalde Municipal doctor Belt, ha dispuesto la adquisición de un busto de José Martí, obra del conocido escultor Sicre, para donarlo a la Municipalidad de París, Francia, correspondiendo en esa forma a la gratitud de la ciudad de la Habana, por la reciente visita que nos hicieran los altos comisionados de Francia, donde figuraban prohombres de la intelectualidad francesa y significadas personalidades de la guerra mundial y del periodismo de aquella nación.

EL ALCALDE PIDE INFORMES SOBRE EL DESASTRE DE CHACON 17.—Por la Secretaría de la Administración a cargo del doctor Jorge A. Belt, ha sido comunicado al Jefe del Departamento de Fomento Municipal, que el Alcalde desea se le informe todo lo concerniente a las investigaciones practicadas en relación al desastre habido por el derrumbe de la reedificación que se realizaba en Chacón 17, donde perecieron algunos obreros y directores de las obras en cuestión.

EL MUNICIPIO RINDE HOMENAJE A DOS MUSICOS CUBANOS.—El Alcalde Municipal ha designado al señor José Luciano Franco Jefe del Departamento de Cultura para que organice el homenaje que le será ofrecido a los desaparecidos músicos cubanos White y Brindis de Salas, quien ha confeccionado un programa, que tendrá lugar en los salones del «Club Atenas», que los ha cedido gentilmente, para el domingo día 26 del corriente a las diez de la mañana, cuya directiva ha demostrado extraordinario interés en que el mismo revista la brillantez necesaria a los nombres de los famosos violinistas que tanta fama mundial dieron a Cuba.

El referido acto consistirá en dos conferencias sobre Brindis de Salas y José Silvestre White, las cuales están a cargo de Nicolás Guillén y del doctor Benjamín Muñoz Ginarte respectivamente, figurando en el programa el doctor Miguel A. Céspedes, el señor Roberto Ondina, y la insigne soprano Zoila Gálvez, cuyo acto será público para cuantos deseen concurrir a rendir homenaje a los desaparecidos.

Hoy será juzgado Carlos Zamorano que intentó asaltar la droguería de Danhauser, siendo herido el dueño

En el caso del Castillo de Atarés han terminado ya los acusadores y empezaron las defensas. César Vilar ha sido absuelto por Urgencia. Gana un pleito una firma americana

Tiene señalada la Sala Cuarta de lo Criminal de la Audiencia, para hoy el juicio contra Carlos Zamorano, conocido por «El Colombiano», acusado junto con otros, aun desconocidos, de disparos y lesiones, con motivo de los hechos desarrollados en la noche del 21 de Julio último, en la droguería del señor Juan Danhauser Millet, que resultó herido por los disparos hechos por los que intentaron asaltar su establecimiento, tardando en sanar veinticinco días. El Fiscal califica los hechos de disparos y lesiones en cuanto a Zamorano, interesando se le imponga multa de 500 pesos. La defensa, a cargo del doctor Luis Escala Millan, alegando la no participación de Zamorano en los hechos, pide la absolución.

SENTENCIAS ABSOLUTORIAS Y CONDENATORIAS ACORDADAS Y DICTADAS AYER.—Manuel Abello Alonso, para quien el Fiscal pidió tres años, seis meses y veintiún días de prisión, aunque retiró la acusación después de practicadas las pruebas, ha sido absuelto de la acusación que se le hizo de haber abusado de una menor. Lo defendió el doctor Fabián García de la Vega. También fueron absueltos Domingo León y Felipe León, de daño a la salud pública, defendiendo el antes citado doctor Fabián García de la Vega.

Santiago González Borroto, lo es de rapto, defendiendo el doctor Néstor Carbonell; Antonio Martín Cabrera de falsificación de contraseñas, defendiendo el doctor Lorenzo Obdulio Domínguez y Manuel Chan Chia, de daño a la salud pública, defendiendo el doctor Carlos R. Menció.

JUICIOS ORALES QUE SE CELEBRARON AYER.—Contra José Blanco Samper y Roberto Delgado Santa Cruz, veterano, éste, de la guerra de Independencia, por lesiones graves; retirando el Fiscal la acusación y defendiendo los doctores Radio Cremata y Eulogio Sardiñas. Contra Manuel Chan, Joken Chi y Luis Bong por drogas, manteniendo el Fiscal y defendiendo el doctor Israel Camós. Contra Laudelina Otero, Emilio Freyre y Miguel Angel Jiménez, por daño a la salud pública, manteniendo el Fiscal la acusación, así como contra Abelardo Fernández González y Norberto Díaz e Inocencio Diéguez, por daño a la salud, defendiendo el doctor Adolfo Núñez de Villavicencio.

TERMINO EL ACUSADOR DOCTOR ZAYDIN Y COMENZARON A INFORMAR LOS DEFENSORES EN EL JUICIO POR EL PROCESO DE LOS HECHOS DE ATARES.—En la sesión de ayer del Tribunal Nacional de Sanciones que conoce del proceso por los hechos sangrientos que tuvieron por escenario el castillo de Atarés durante el gobierno de Gerardo Machado, terminó su informe el acusador particular, doctor Ramón Zaydín, que insta la pena de muerte, por asesinato cualificado, contra Octavio Zubizarreta, Rafael Carrerá, Miguel Balmaseda, Federico Méndez, Bruno Borroto y otros, por la muerte del estudiante Félix Ernesto Alpízar, desarrollando el letrado brillante tesis de participación por concierto.

Después de terminar el doctor Zaydín, informó el doctor Heliodoro Gil, defensor de Santiago Trujillo y Rafael Carrerá, quien interesó la libre absolución; de Trujillo por no haber cometido el delito de prevaricación que el Tribunal estima ha incidido; y de Carrerá por no constituir delito alguno el hecho de haber dispuesto su envío al castillo de Atarés.

Tras de haber informado el doctor Gil lo hizo el doctor Alfredo de Castro Dueñas, defensor de seis de los procesados, el que alegó que la jurisdicción de Sanciones es de tribunales de Derecho y que, de acuerdo con tales normas, deben ser juzgados sus defendidos, y en consecuencia tiene la certeza de que habrá de caer por su base, que estima falsa, una prueba levantada con referencias y sin ningún fundamento sólido tal como requiere un verdadero Tribunal; hoy continuará el doctor Castro Dueñas.

CONDENADO A PAGAR UNA CANTIDAD UN COMERCIANTE EN PELICULAS DE ESTA CIUDAD.—La Sala Primera de lo Civil de esta Audiencia, con la ponencia del Magistrado doctor Agustín Canteñs del Calvo, ha revocado la sentencia del Juzgado de Primera Instancia de Almendares, que desestimó la demanda que en cobro de pesos siguiera la entidad mercantil de Richmond, Virginia, Estados Unidos de América, titulada «The Starr Piano Company Sales Corporation», contra el comerciante en películas de esta capital Mauricio Soriano Nati, residente en París.

El tribunal de apelación, de acuerdo con la tesis mantenida por el Dr. Andrés Rodríguez Acosta, letrado de The Starr Piano Company Sales Corporation, demandante, al revocar la sentencia del Juzgado, desestima la excepción de falta de acción opuesta por el demandado Soriano Nati, al que se condena a pagar a aquélla la suma reclamada, más sus intereses legales y las costas del juicio.

DEMANDA CONTRA LA GALBAN LOBO IMPORTING AND EXPORTING COMPANY, SIN LUGAR. En la demanda de mayor cuantía seguida por Pedro Núñez Espinosa e Isabel Nodarse Alvarez, agricultor, el primero, y de su casa, la segunda, contra Saturnino Alberto García Quintana, empleado de esta capital y la entidad de la Habana Galbán Lobo Importing and Exporting Association, el Juzgado de Primera Instancia del Centro declaró sin lugar la demanda, absolviendo de la misma a los demandados, sin resolver previamente las excepciones de falta de personalidad y de prescripción opuestas por los demandados, por no estimarlo necesario, con las costas a los demandantes.

Y, en apelación, la Sala de lo Civil de esta Audiencia, ha declarado la misma sin lugar, confirmando, por lo tanto, la sentencia combatida, declarando con lugar la excepción de falta de acción, también alegada, no entrando, por lo tanto, a considerar las otras excepciones, con las costas de la segunda instancia de cargo de los apelantes, actores, aunque no en concepto de litigante temerario y de mala fe.

ABSUELTO CESAR VILAR. CASOS DE URGENCIA. — Nuevamente fué juzgado ayer, por el Tribunal de Urgencia Número Uno, César Vilar Aguilar, acusado de los delitos de propaganda sediciosa, asociación ilícita y reunión no pacífica, resultando absuelto.

El Fiscal, doctor Joaquín Ochotorena, retiró la acusación por no haberse probado los delitos; fué defendido por el doctor Manuel Porta Duque.

Dicho Tribunal también absolvió ayer a José Miguel Cáceres, o Julio Cáceres Covielle, José Manuel Cáceres Covielle, Rodolfo Rodríguez Zaldívar Fructuoso Gutiérrez Zaldívar, Rogelio Augusto Pujol y Moya, Francisco Meave Mayonada, José Torres Prado y Miguel Betancourt Cepollos acusados de conspiración para la rebelión y asociación ilícita.

Igualmente, el Fiscal doctor Ochotorena ,siguiendo el dictamen de su conciencia, retiró la acusación por carecer ésta de pruebas que demuestren la culpabilidad de los acusados; fueron defendidos por los doctores Gerardo de Villiers, Luis Escala Millan y Rafael Campuzano.

Asimismo fueron absueltos, del delito de propaganda sediciosa, Mario González Tena, Domingo Rivero Ojeda, Juan Manuel Zamora, Laurentino Rodríguez González, Eulalia Montalvo, Eduviges Rodríguez Cuevas, Alfonso Vázquez Navarro, Carlos Millan Alfonso o Carlos Martínez Alfonso, Pedro Hernández Cabrera, Juan Torres Carbajal, Bernardo Acosta Acosta y José Lorenzo Pérez todos fueron defendidos por los doctores Ramón Zaydín y Armando Rabell.

También resultaron absueltos, Ventura Soto Roche, José Octavio Muñoz Figueredo y José García Pozo, acusados de propaganda sediciosa; defendió el doctor Rafael Campuzano.

Condenados: Luis Salazar Gallico, a 6 meses por el delito de propaganda sediciosa, José García Rodríguez y Victoriano Hernández Vidal, a 31 pesos de multa por tenencia de armas sin licencia.

Tendrá efecto hoy ante el Tribunal de Urgencia Número Dos, el juicio contra Carlos Ruiz de Ayala, administrador de la ruta número dos de los Omnibus Aliados y otros empleados más de dicha ruta, acusados de tenencia de materias explosivas; la defensa está a cargo del doctor Luis F. Solís, abogado de dichos ómnibus.

Se hace saber a la Cancillería lo que es la Oficina Internacional del Trabajo, su obra y funcionamiento

La Embajada de Cuba en París contribuye a una obra de propaganda emprendida por Mauricio de Waleffe. Cartas de ciudadanía. La producción de minerales en México

El Negociado de Ciudadanía y Migración de la Secretaría de Estado expidió los siguientes documentos con fechas 18 y 20:

Pasaportes: Luis Barbón y Rodríguez, Angela Sáez y Alfonso, Josefa Bernat y Muis, Celsa Fernández y del Castillo, Eduardo Iglesias y Sainz, María Irizarri y Gamia, Eduardo Corrales y Milián.

Certificados de Nacionalidad: Cándido García y Espinosa, Emilio Trillo y Carballo, Antonio Páez y Pastoriza, Tomás Rodríguez y Perdomo Aurora Feo y López, Armando Huerta y Ponce de León, Luis Nápoles y García, Andrés Pérez y Rivera, Germán Ramillo y Ortiz, Paulino Rodríguez y López.

Cartas de Naturalización: Antonio López y Ramírez, José Víctor y Víctor, José Rodríguez y Montesino, Pedro Matos y Estupiñán, Francisco Suárez y Abruñedo, Dora Satrán, Jaime Germán, Vicente Pérez y Bernabeu, Benigno Fernández y Escanlar, Julián Quirillo y Suárez, Juan Rodríguez y Gobea, Federico Mendieta y Urquijo, José Meriño y Pérez Ricardo Mateo y Lorenzo, Mojzeiz Krutkowicz y Lungin, Abraham Levy, José Viana y Viana, Miguel García y Guerra, Jesús Domingo Gelabert, Eduardo Martínez y Soto.

LA PRODUCCION DE MINERALES EN MEXICO.—El Embajador de Cuba en México, general Carlos García Vélez, ha informado a la Cancillería que de acuerdo con los datos oficales publicados recientemente por orden de la Secretaría de Economía y que alcanza hasta el mes de septiembre del año próximo pasado, respecto a la producción de metales en aquel país durante el período mencionado, ascinde a la cantidad de $40.305.788.00 moneda mexicana, de cuya cantidad, nada menos que 38 millones de pesos fueron exportados. El detall eestadístico en cantidades que indican pesos en moneda mexinistración del cual depende.

cana, es el siguiente:

Oro	$ 2.513.387.00
Plata	19.579.558.00
Cobre	3.340.199.00
Plomo	7.875.704.00
Zinc	3.712.292.00
Antimonio	292.662.00
Grafito	16.064.00
Mercurio	200.734.00
Arsénico	207.232.00
Bismuto	630.000.00
Molibdeno	297.709.00
Estaño	212.947.00

CAMPAÑA DE PROPAGANDA.—El Ministro de Cuba en Francia, doctor José René Morales y Várcarcel, informa a la Secretaría de Estado que la «Asociación de la Prensa Latina de París», que preside el señor Mauricio de Waleffe, ha iniciado una campaña de difusión por medio de propaganda hispano-americana, la cual se lleva a efecto en París todos los viernes, de dos a dos y media de la tarde.

Añade dicho Ministro que al igual que las otras Embajadas y Legaciones de Centro y Sur América, la de Cuba ha contratado esa propaganda a fin de dar a conocer al mundo lo que en realidad es este país en cuanto a sus progresos y bellezas naturales.

LA OFICINA DEL TRABAJO.—El doctor Enrique Guiral Moreno, Jefe del Negociado de la Liga de las Naciones de la Secretaría de Estado, ha redactado la interesante información que damos a conocer seguidamente, y que trata de lo que es la organización Internacional del Trabajo:

«El pacto de la Liga de las Naciones se expresa en los siguientes términos con relación a las condiciones del trabajo:

«Salvo y de acuerdo con las disposiciones de los Convenios internacionales actualmente en vigor o que se concierten en el porvenir, los mimbros de la Liga de las Naciones se esforzarán en asegurar y mantener condiciones de trabajo equitativas y humanitarias para el hombre, la mujer y el niño en sus propios territorios, así como en todos los países a que se extiendan sus relaciones de comercio y de industria, y para este fin fundarán y conservarán las necesarias organizaciones internacionales. (Art. XXIII, párrafo A.)»

El preámbulo de la parte de los tratados de paz que forman la Carta Constitucional de la Organización Internacional del Trabajo, declaran:

«a) Que la justicia social es una condición de la paz universal; b) Que existen condiciones de trabajo que implican para un gran número de personas la injusticia, la miseria y las privaciones, todo lo cual engendra un tal descontento que pone en peligro la paz y la armonía universal; c) Que la no adopción por una nación cualquiera de un régimen de trabajo realmente humano, constituye un obstáculo a los esfuerzos de las demás naciones ansiosas de mejorar la suerte del proletariado en sus territorios respectivos.»

Los dos organismos autónomos de la Liga de las Naciones son: la Organización Internacional del Trabajo y el Tribunal Permanente de Justicia Internacional. Son miembros de la Organización Nacional del Trabajo, además de los miembros de la Liga de las Naciones que de derecho forman parte de ella, otros dos Estados: Los Estados Unidos de América y los Estados Unidos del Brasil, no obstante pertenecer a la Liga de las Naciones los primeros y haberse separado de la misma los segundos.»

Constituyen la Organización Internacional del Trabajo: una conferencia general, un consejo

HUBO AYER EXTRAORDINARIA ACTIVIDAD EN EL MERCADO DE LOS CRUDOS, CON ALZAS EN LOS PRECIOS

Renovó la Asociación de Detallistas de Víveres su directiva, sustituyendo el Sr. José Busto al Sr. Manuel Infiesta

Sólo se presentó una candidatura, que fué aceptada con júbilo por la asamblea. El nuevo presidente pronunció un bello discurso pidiendo el apoyo de todos para su obra

Con gran número de asociados, en su edificio social, Chacón número 25 se reunió la junta general de elecciones para la renovación parcial de la Junta Directiva de la «Asociación de Detallistas de Víveres Unidos de la Habana».

El acto electoral fué presidido por el señor Manuel Infiesta Alvarez, asistido del secretario, señor Jesús Villar y Villar, ocupando otros sitios en la mesa los señores Segundo Formoso, vicepresidente primero; José Pérez, vicepresidente segundo y Benigno Somoza, tesorero.

Abierto el acto, el señor presidente informa que solamente se ha recibido, durante el período electoral, una candidatura que se ajusta a todo lo que disponen los Estatutos y Reglamento sociales.

Acto seguido, el presidente ordenó la lectura de la candidatura única presentada, la cual es recibida con gran júbilo por todos los asistentes, y con un aplauso unánime y prolongado se procede a la elección por aclamación de la misma, de acuerdo con lo preceptuado en la Ley social.

La candidatura proclamada está integrada por los siguientes señores:

Presidente por dos años, señor José Busto, segundo vicepresidente, por dos años, señor José Caviedes; tesorero por dos años, señor José Pérez; vicesecretario por dos años, señor Benigno Somoza.

Vocales por dos años, señores Francisco Moscoso, Manuel Barcia, Guillermo Alemany, Pedro García, Francisco González, Daniel González, Ramón Menéndez, Manuel Cabaleiro, Florentino Patallo, Eulogio Martínez, José Cabeiras, Ramón López, Silvino Méndez, Anonito Sierra, Gilcerio Alvarez, Sebastián Rodríguez, Manuel García, Manuel Lamela, Manuel Pérez y Vicente Puig.

Vocales suplentes por dos años: señores Carlos Lagar, Ricardo Ramos, Dionisio González, José Villar y Juan Vázquez.

El presidente electo, señor José Busto, en elocuentes palabras, da las gracias a todos los asociados presentes por su exaltación al cargo de presidente de la Asociación de Detallistas, cargo que dijo consideraba como un honor inmerecido para él; solicitó la cooperación de sus compañeros de Directiva y de todos los asociados para salir airoso en su espinoso cargo, que si triunfara no sería de él, sino de la Asociación de Detallistas el éxito. Al terminar el señor Busto fué muy aplaudido.

El actual Presidente, señor Manuel Infiesta en breves y sentidas palabras da las gracias a todos los asociados por la cooperación que le han prestado durante el período que ha venido dirigiendo los destinos de la Asociación de Detallistas y felicitando a todos los miembros de la Junta Directiva les desea muchos éxitos en el desempeño de sus cargos.

Al terminarse el acto electoral se acordó fijar para la toma de posesión de la Directiva, el día 6 de febrero próximo, a las ocho de la noche, a cuyo acto serán invitados los industriales y almacenistas socios anunciantes, a todos los asociados sociedades hermanas y autoridades.

TABACO

Los datos recopilados por nuestro reportero, respecto a las ventas y entregas efectuadas durante la semana pasada en el mercado local, acusan un movimiento mucho más pequeño que el registrado en las semanas anteriores. Pero ello no indica que los factores, varias veces analizados por nosotros, que han determinado el pase a terceras manos de grandes cantidades de todas las clases, hayan esaparecido. Persisten, por tanto, hemos de tener otras semanas con mayor actividad que la pasada.

Durante la misma se vendieron y entregaron 2.947 tercios y pacas, correspondiendo a Remedios 1.838, y a Vuelta Abajo 1.109.

En los de Remedios entraron de todas las clases, aunque de las limpias fueron solamente 96 de quintas y segundas, y 95 de capas y sextas.

Del total de Vuelta Abajo eran 500 de capas maduras y caperos, y el resto de tripas varias, puntillas y colas.

EL TOTAL DE ENTRADAS

Igual que el sábado, nada entró ayer por los ferrocarriles. Tampoco conocimos entradas por camiones, salvo un pequeño lote de Oriente.

Durante la semana pasada entraron en la plaza, de acuerdo también con la recopilación hecha por nuestro reportero, 1.469 tercios y pacas. De este total procedían 1.040 de Vuelta Abajo y 429 de Remedios.

NO HA LLOVIDO TODAVIA

Se creía que el cambio de tiempo experimentado en las primeras horas de la noche del domingo había producido lluvias, y sólo lloviznas produjo en algunos puntos. Al menos así son las noticias recibidas hasta anoche. Y es lástima, porque en la mayoría de los centros productores de Las Villas, el agua del cielo es indispensable para que haya cosecha. En la misma Vuelta Abajo, favorecida—nos referimos a los puntos donde no cuentan con regadío—por algunos aguaceros parciales y dos generales, no llueve en forma conveniente desde el 22 de diciembre. Hablando de la realidad que en aquella provincia, o en una gran parte de la misma, se experimenta, recibimos ayer una carta escrita el domingo diecinueve de los corrientes en Pinar del Río, que nos dice lo siguiente:

«La sequía hace ya daños en muchas fincas de esta Vuelta Abajo y el problema se agudiza por estar secándose los ríos, donde está instalada la mayoría de los equipos de bombeo. Muchos están bombeando agua de los pozos y llevándola en zanjas hasta los ríos, para allí ser nuevamente bombeada. El tiempo sigue caluroso, que es bastante malo para el tabaco que está curando en las casas de curar. En algunas vegas, sobre todo en vegas pobres de abono, los efectos inconvenientes de la sequía y el tiempo sur que aun tenemos, son más perjudiciales. Todo ésto hará que la cosecha sea menor».

Esta carta, cual arriba decimos, fué escrita el domingo; cuando el tiempo sur predominaba aún, pues en la noche se experimentó el cambio aunque sin producir las lluvias necesarias, que sepamos hasta la hora en que escribimos.

ACCIONES DE LOS BANCOS

Cierre ayer, en New York, recibido por el hilo directo de Luis Mendoza y Compañía:

Guaranty	297
Chase Bank	39½
City Bank	35½
Irving	16⅝
Chemical	55¾
Bankers	63½
First National	1.835
Hanover	115
Boston	48
Royal Bank	166

LA PLATA EN TORONTO

Cierre ayer, en Toronto, recibido por el hilo directo de Luis Mendoza y Compañía:

Marzo	43.65	——
Mayo	43.40	43.70
Julio	43.40	43.70

MERCADO DE MANTECA

Cierre ayer, en Chicago, recibido por el hilo directo de Luis Mendoza y Compañía:

Mayo	11.05
Septiembre	——
Granel	10.37

Archivos de Metal
ALLSTEEL
Casteleiro y Vizoso

PROMEDIOS DE AZUCARES

Precio promedio oficial, en almacén, alcanzado por la libra de azúcar para la plaza de la Habana, de la semana comprendida del 6 al 11 del mes de enero de 1936, ambos inclusives, que servirán de base para graduar los fletes de azúcares por ferrocarril, en cumplimiento del Decreto Ley número 907 de 5 de marzo de 1935, de: 1.553470 (Un centavo quinientos cincuenta y tres mil cuatrocientos setenta millonésimas de centavo).

La Habana, Enero 18 de 1936.

Dirección de Industrias,
Oficina de Asuntos Azucareros.

MERCADO DE ALGODON

Cierre ayer, en New York, recibido por el hilo directo de Luis Mendoza y Compañía:

Enero	11.69
Marzo	11.35
Mayo	11.05
Julio	10.68
Octubre	10.22
Diciembre	10.16

BONOS DE CUBA

Cierre ayer, en New York, recibido por el hilo directo de Luis Mendoza y Compañía

	Comp.	Vend.
Speyer, 5%	99¾	101
Speyer, 4½%	94	95
Morgan, 5%	99⅞	—
Morgan, 5½%	100	100¾
Obras Públicas	44¼	44⅜
Hav. Elec. Ry., 5%	—	—
Hav. Elec. Ry., 5%	—	—
Cuba Railroad, 7½%	73½	74
Cuba Railroad, 5%	60½	63½
Cuba Northen, 7½%	63	64
Eastern Sugar, 7½%	15¾	16½
Manatí Sugar, 7½%	25	26⅜
Inte. Tel., 4½%	93⅛	93½

Cámara de Comercio de la República de Cuba

CONVOCATORIA

De acuerdo con lo dispuesto en los artículos 26 y 27 del Reglamento de la Corporación, cito por este medio a los señores asociados para que concurran a la Asamblea General Ordinaria, que se efectuará el día 24 de los corrientes, a las 4 de la tarde, en el domicilio social, María Abreu 11, segundo piso; cuyo acto se llevará a cabo con cualquier número de asociados asistentes, según prescribe el Reglamento, y con sujeción a la orden del día que se inserta en la boleta enviada a domicilio.

La Habana, enero 14 de 1936.

JUAN SABATES,
Presidente.

Banco Hispano Americano
MADRID

Capital	Ptas.	100.000.000
Reserva	„	48.089.534.590
Cuentas acreedoras	„	1.229.000.000
Depósitos en custodia	„	2.218.000.000

OFICINA CENTRAL: Plaza de Canalejas 1
SUCURSALES URBANAS:
Duque de Alba, 15. — Alcalá 76.
14 de Abril. — Fuencarral 82
14º Sucursales en las provincias plazas de la Península Baleares y Canarias

Oportunidad

Se vende barato, a primera oferta razonable, el siguiente equipo generador de energía eléctrica a vapor, en perfectas condiciones; pude verse funcionando normalmente hasta fines del mes de Enero en que será retirado del servicio y removido de lugar para dar cabida a nuevas unidades de mayor capacidad. Magnífica oportunidad para adquirir barata una planta de fuerza eficiente y económica y en perfectas condiciones. El equipo consiste de:

UNA CALDERA DE VAPOR MULTITUBULAR CON CAPACIDAD PARA GENERAR HASTA VEINTE MIL LIBRAS DE VAPOR-HORA A 175 LIBRAS DE PRESION, 50 GRADOS DE RECALENTAMIENTO, COMPLETA CON TODOS SUS ACCESORIOS; Y UN TURBO-GENERADOR ELECTRICO MARCA "WESTINGHOUSE" DE 3,600 R. P. M., 1,250 K. W. A 80% F. P. TRIFASICO 440 VOLTIOS, CON SU CONDENSADOR Y TODOS SUS AUXILIARES Y ACCESORIOS INCLUYENDO PARTES DE REPUESTO.

Para informes: Oficios 18 -- Departamento 412 -- Habana

COTIZACIONES

NUEVA YORK, enero 20. AP.—Cotizaciones al cierre de la Bolsa de Nueva York:

Acciones: 1.805,375.

Bonos: $13.351,200.

COTIZACION DE LA PESETA

La peseta española se cotizó al cierre del mercado, ayer, a razón de 7.30.99, por dólar.

COTIZACION DEL FRANCO

El franco francés se cotizó ayer, al cierre del mercado, a razón de 15.15, por dólar.

COTIZACION DE LA LIBRA

La libra esterlina se cotizó ayer, en el mercado local, a $4.95¼.

EL ORO y la PLATA

Cotizaciones efectuadas ayer, al cierre de la Bolsa de la Habana:

Plata contra billete americano	98⅞	99⅛
Oro acuñado contra billete americano	160	170

El representante Jones presentó a la Cámara los proyectos que deben sustituir a los Ajustes Agrícolas

Entre las numerosas ventas efectuadas ayer a 3.30, 3.32, 3.35 y 3.37, derechos pagos, hubo una de Cuba, en almacén, a 3.35 y otra de la misma procedencia al tipo de 2.40 C&F

El mercado de crudos siguió activo y más firme. Después de anunciarse otras ventas efectuadas el sábado, se reportaron las siguientes:

4,600 toneladas de la Filipinas, para embarque en febrero-marzo, a la base de 3.35 a la refinería National.

3,000 toneladas de las Filipinas para embarque en marzo-abril, a la base de 3.35 a la refinería National.

5,000 toneladas de las Filipinas para embarque en marzo-abril, a la base de 3.37 a Rionda.

2,000 toneladas de las Filipinas para embarque en abril-mayo, a la base de 3.37 a Rionda.

1 cargamento de Puerto Rico, para embarque a mediados de marzo a la base de 3.35, a operadores.

3,500 toneladas de las Filipinas para embarque en enero-febrero y febrero-marzo, a la base de 3.35 a la Pennsylvania.

15.000 sacos de Puerto Rico, para llegar en febrero 3, a la base de 3.333 a la refinería de Arbuckle Bros.

40,000 sacos de igual procedencia, para llegar en febrero 20, a la base de 3.35 a la refinería de Arbuckle Bros.

250 toneladas de Cuba, en almacén Nueva York, a 3.35 a la refinería de Arbuckle Bros.

4,000 toneladas de Filipinas, para embarque en febrero-marzo, a 3.30, a la American.

2,000 toneladas de las Filipinas, para embarcar en marzo-abril, a la misma refinería American, a 3.32

1,000 toneladas, también de Filipinas, para embarcar en marzo-abril, a un operador, a 3.32.

1,500 toneladas, de las mismas Filipinas, para el quince de febrero, a la Pennsylvania, a 3.30.

1,500 toneladas de Puerto Rico, para mediados de febrero, a la Sucrest, a 3.35.

4,150 toneladas de Puerto Rico, para mediados de febrero, a la Sucrest, a 3.35.

1,000 toneladas, para febrero-marzo, a Lobo, a 3.35.

Y 12.000 sacos de Cuba, a cargar el 27 del actual enero, a un operador, al precio de 2.40 costo y flete.

Las anteriores operaciones las hemos tomado de los informes dados ayer tarde por Lahbornd y por Mendoza. En las notas que, de una misma venta, dió una casa, las hemos completado con los detalles que no apuntó la otra.

LOS FUTUROS.—Estuvieron moderadamente activos, en simpatía con el disponible. En la tarde mostraban los precios de la Bolsa alzas netas de 2 a 3 puntos. Hubo alguna demanda por cuenta comisionista y de cubertura contra ventas del disponible, notándose ventas de liquidación de utilidades en escala ascendente. El total de ventas fué de 16.100 toneladas.

EL REFINADO.—No experimentó cambio durante el día. El tono fué quieto.

MERCADO DE LONDRES.—Cerró sostenido. Había pequeñas ofertas de crudos a flote, equivalente de 0.97 libre a abordo Cuba. Las cotizaciones de la Terminal fueron como sigue:

	Cierre del 18	Cierre del 20
Enero	5/	5/
Marzo	5/1¼	5/1¾
Mayo	5/2½	5/2¾
Julio	5/3½	5/4
Agosto	5/4½	5/4¾
Octubre	5/5½	5/5¾
Diciembre	5/6¼	5/6¾

SUSTITUTO DE LA «AAA».—Un despacho de Washington, recibido a última hora por el hilo directo de Mendoza, informaba que el Representante Jones había presentado ayer los proyectos de ley sustitutos de la «AAA».

EN PUERTOS DE CUBA.—El movimiento de azúcares en los puertos de esta República durante la semana pasada, según Lamborn, fué como sigue:

	Toneladas
Arribos	15,198
Exportación	25,673
Existencia puertos	115.609

CONSUMO EN EUROPA.—El consumo de azúcar de los 14 principios 11 meses de 1935 hasta el 30 de noviembre ascendió a 7.132,414 toneladas largas, valor en crudos, contra 6.866,542 en el mismo período de 1934; aumento de un 3.9 por ciento.

Las existencias disponibles en esos países al 1ro. de diciembre de 1935, ascendían a 5.114.500 toneladas, contra 4.845,300 en el año anterior.

La producción azucarera de esos 14 países durante la campaña que comenzó el 1ro. de septiembre de 1935, se calcula en 5.774,000 toneladas largas de azúcar crudo, contra 6.448,000 en la campaña anterior: merma de un 11 por ciento.

LAS EXISTENCIAS.—Las existencias de crudos en los almacenes afianzados de New York, eran aer de 51,146 sacos, contra 57,926 el sábado.

CASTELEIRO Y VIZOSO
TALLER DE REPARACION
MAQUINAS DE ESCRIBIR

GODOY-SAYÁN
SEGUROS Y FIANZAS
(INSURANCE AND BONDING)
TELÉFONOS: M-9866. M-9867.
AGUIAR 77.
HABANA, CUBA

VALORES

Los bonos de Obras Públicas, que durante la semana pasada habían declinado, volvieron a subir ayer en New York y en el mercado local. La cotización oficial del sábado, de la Bolsa de la Habana, señalaba 41 (cuarenta y uno) como tipo de compradores, y ayer fué de 43¾ (cuarenta y tres y tres cuartos). Los vendedores mantuvieron, en la misma cotización oficial de ayer, el tipo de 44 y tres octavos.

Fué ese bono el papel más activo durante el día. Los observadores atribuían esta nueva reacción favorable, a «nueva racha de órdenes de compra», que creen parte desde New York.

Sea ese u otro el factor que determina el alza del bono de Obras Públicas que nos ocupa, es lo cierto que la misma influyó—cual otras veces ha sucedido—en el mercado local, dando a éste mayor animación, ratificada en las operaciones que, a base de varios valores, se ejecutaron.

Todos los primeros bonos de inversión denotaron mucha firmeza, especialmente las distintas emisiones de la República de Cuba de la Deuda Exterior, Plan de Estabilización del Azúcar; Deuda Interior 1905; los industriales Nueva Fábrica de Hielo, Papelera Cubana, Jarcia de Matanzas, y los de servicios públicos Cuban Telephone, Havana Electric Railway, y Gas y Electricidad de la Habana.

De un momento a otro se comenzará a pagar las Obligaciones de la Segunda Hipoteca del Ayuntamiento de la Habana, que resultaron premiadas en el sorteo efectuado el primero de diciembre próximo pasado, y al mismo tiempo el cupón vencido en primero de enero del corriente año.

El mercado de acciones actuó de acuerdo con la posición de firmeza que tuvo el de bonos.

Las principales emisiones de bonos del mercado libre cerraron firmes y con mejor demanda. Las acciones estuvieron encalmadas.

MERCADO DE GRANOS

Cierre ayer, en Chicago, recibido por el hilo directo de Luis Mendoza y Compañía:

Avena:	
Mayo	28⅛
Julio	27½
Septiembre	27¼
Trigo:	
Mayo	100⅛
Julio	88¾
Septiembre	87¼
Maíz:	
Mayo	60¼
Julio	60¾
Septiembre	60⅜
Centeno:	
Mayo	54¾
Julio	54½
Septiembre	54¾
Trigo de Winnipeg:	
Mayo	88
Julio	88½
Octubre	87¼

MERCADO DE METALES

Cierre ayer, en New York, recibido por el hilo directo de Luis Mendoza y Compañía:

Cobre	8.60
Oro en barra	35.00
Manganeso	23
Nickel	35
Plata	44¾
Platino	36
Zinc	5.22½
Plomo	4.50
Estaño	47¾

CAMBIOS

Tipos de venta al cierre ayer, en Bancos de esta capital:

New York, cable	1/10P.
New York, vista	1/10P.
Londres, cable	4.95¼
Londres, vista	4.95
Madrid, cable	13.68
Madrid, vista	13.66
París, cable	6.60
París, vista	6.59
Italia, cable	——
Italia, vista	——
Bélgica, cable	16.96
Bélgica, vista	16.94
Alemania, cable	40.30
Alemania, vista	40.28
Toronto, cable	⅛P.
Toronto, vista	Par.
Hong Kong, cobre	32.25
Hong Kong, vista	32.20
Amsterdam, cable	68.00
Amsterdam, vista	67.98
Buenos Aires cable	27.90
Buenos Aires, vista	27.87
Suiza cable	32.62
Suiza, vista	32.60

BOLSA DE NUEVA YORK

(Cierre de ayer por el hilo directo de Luis Mendoza y Compañía)

—A	
Am Radiator	25⅛
Adams Expr	11⅜
Air Reduc	185
Alaska Jun	15⅝
Alleghany	3
Allied Chem	165
Allis Chal	36¼
Amer Can	130
Am Car Fou	33
Am F Pow	8
Amer Ice	4¼
Amer Inter	11⅝
Amer Loco	26⅝
Am P Light	9⅛
Amer Smel	59
Amer Sugar	55½
Am Sug, p	139
Amer T and T	160⅜
Am Tobac A	98¼
Am Tobac B	100¾
Am W Works	21⅞
Am Woolen	10⅞
Anaconda C	28
Atchison	66¼
Atlan Coast	29½
Atlan Ref	30
Ass D Goods	14
Auburn Auto	40½
Aviat Cor	4¾
Amer Bank	45
Amer Metal	31½
—B	
Baldwin Lo	4⅝
Balt and Ohio	17⅜
Bendix Avi	22
Best and Co	52½
Beth Steel	50⅜
Borden Co	26¼
Briggs	51⅝
Brook Man	42
Byers A M	21⅛
—C	
Can Pacif	11
Cann Mills	42¼
Case T Mach	—
C de Pasco	49
Ches and Ohio	54
Chi R Isl	2¾
Chrysler	86½
Coca Cola	88¼
Col Carbon	99¼
Comm and Sout	3¾
Congoleum	43
Cons Cigar	11¾
Cons Gas	32½
Cons Oil	12½
Cont Can	83
Cont Oil	34¾
Corn Prod	71⅝
Coty Inc	6¼
Cuba Co	2¼
Cub Amer S	8¼
C Am Sug, p	84½
Cmm-l Solv	21
Chesapeake	64
Col Fuel	6¾
Cruc Steel	35⅛
Cons R Cuba	—
—D	
Del Hudson	37¼
Del and Lack	15¾
Drug Inc	12⅝
Dupont	143
—E	
East Kodak	160
El Auto Lit	36⅝
El Pow Lig	7⅝
Elec Bond	16¾
Erie (R R)	12
—F	
Fox Film C	25¾
Frep Texas	32¼
—G	
Gen A Tank	52
Gen Asphalt	29⅝
Gen Elec	36⅞
Gen Foods	35
Gen Motors	54⅞
Gen Sig Ry	43
Gillet Saf	17⅝
Gimbel Bros	7⅜
Gold Dust	19¾
Goodrich R	13¾
Goodyear	22⅜
Gen Bronze	9⅞
Great North	32⅞
—H	
Hershey, com	—
Homestake	—
Houston Oil	10⅛
Hudson Mot	15⅛
—I	
Illi Cent	20
Interb R T	17⅞
I B Machine	180
Int Cement	38
Int Nickel	45¾
Inter Tel	15¾
Illin Glas	142½
—J	
Johns Mansv	102⅛
—K	
Kroger Groc	27
Kresge S S	24⅜
Kelvinator	18½
Kennecot	29⅛
—L	
Lambert Co	22⅝
Ligg Myers	113
Loew-s Inc	51⅜
Loose Wiles	44⅝
Lorillard	25⅝
Louisv Nas	63¾
Ludlum Stl	27
Lehman Cor	96½
Liquid Carb	39
—M	
Macy (H R)	45½
May Dep-t	48¾
Montgomery	36⅛
Miss Pac, c	3⅛
Miss Pac, p	5⅝
Min Honeyw	—
—N	
Nash	17⅝
Nat-l Dist	28⅞
Nat-l Bisc	36⅝
Nat-l Cash	23
Nat-l Dairy	21⅞
Nat-l P Li	11¾
N Y Central	29½
Nort Amer	27¼
Norfolk and W	220
Nort Pacif	24⅝
—O	
Ohio Oil	15⅞
Otis Elev	25
Otis Steel	15⅝
—P	
Packard Mot	7¾
Paramount	10⅜
Pennsylvann	34⅜
J C Penney	73
Pullman Co	40½
Proc Gamble	48
Pure Oil	19⅛
Puerto Rico	30
—R	
Radio Corp	13⅝
Rep I Steel	18½
Reynolds	58
Royal Dutch	—
—S	
Safeway Sts	34
Sears Roeb	60½
Simmons Co	22½
Soc Vacuun	15½
St Paul, p	4
So Pacific	25⅛
South Ry	14⅜
Stan Brands	16⅛
Stand Gas	7⅞
Stan N J	53½
Stan Oil C	40¼
Stewart War	19
Studebaker	9⅝
Sun Oil	77
—T	
Texas Co	32½
Texas Gulf	34¾
Timken Roll	66
—U	
Union Carb	73½
U Pacific	115½
United Cor	7
Union Oil	24⅛
Uni Cor, pfd	44¾
Unit Fruit	68½
U S Rubber	16¾
U S Steel	46½
U Aircraft	26½
U S Ind Alc	41¾
—V	
Vanadium	22½
—W	
Warner Bros	10⅜
West Union	73¾
West Elec	100⅛
Woolworth	52¾
W Wrigley	78½

Las recaudaciones del Fondo Especial acusan notable alza

Desde 1930-31 no se obtenía recaudación tan abundante en el segundo semestre del año

Con excepción del correspondiente al año fiscal 1930-31, ha sido diciembre de 1935 el de mayores recaudaciones de Rentas del Presupuesto, alcanzando éstas en dicho mes $4 300,404.83; sin incluír el Fondo Especial de Obras Públicas.

Las cifras de los seis meses del actual ejercicio, han superado, asimismo, a las de igual período de los cuatro años anteriores; según se comprueba por la siguiente tabla que debemos a un estudio de la revista «Cuba Importadora e Industrial», y que ésta nos anticipa:

Años fiscales	Mes de diciembre	6 meses
1930-31	$4.838,612.20	$29 328,533.16
1931-32	3.625,865 99	21.265 407.75
1932-33	3.660,160.38	19 875,268.24
1933-34	3.035,787.43	17.199,349.56
1934-35	3.756 974.40	24 244.635.27
1935-36	4.300,404 83	26.561,929.15

Posiblemente en la segunda mitad del actual ejercicio, vuelva a registrarse un aumento aún mayor en las cifras de recaudación; creyéndose que lleguen a superarse las recaudaciones de 1930-31

BOLSA DE LA HABANA

Cotizaciones efectuadas ayer en la Bolsa de la Habana

Bonos y Obligaciones	Comp.	Vend.
República de Cuba:		
Speyer, 1904	100	—
Deuda Int, 1905	92	—
Cuatro y medio, 1909	96	99
Morgan, 1914	100	103
Morgan (5½) 1923	100	102½
O Públicas (5½) 1945	43¾	44⅜
Obligs Oro (5½) 1935	27	36
Recibos de Depósito de Obligaciones Oro	19	25
Azúcar (5½) 1940	94	—
Rep Cuba, Morgan (Seriados) 5½% — 1927:		
H Vence 1 julio 1935	97	—
I Vence 1 julio 1936	96	—
J Vence 1 julio 1937	96	—
Ayunt Hab 1a Hipt	90	110
Ayunt Hab 2a Hipt	93	106
Centro Asturiano	38⅛	—
B Territorial, Serie B	41	47
Cervecera	43	53
Cervecera Oblig no hipt	7¾	12
Gas	102	—
Hav Elec (Consol)	43	43
Hav Elcetric, Debentures Obligs no hipt	4¾	6
Jarcia Matanzas	—	—
Edificio La Metropolitana, S A	10	—
Mercados de Abasto y Consumo 1a Hipt	40	50
Nueva Fábrica de Hielo	96	110
Papelera, Serie B	96	110
Teléfono	86½	—
Unidos	10	—

ACCIONES	Comp.	Vend.
Banco Territorial	11	—
B Territorial (Benef)	—	—
Cervecera	19	50
Fec C Consolidados de Cuba, P	8	9¾
Cuba R R	10½	—
Fibras y Jarcia	10	—
Hav Elec Utilities Com, P 6 por 100	39	41
Hav Elec Utilities Com, P 5 por 100	11¼	—
Hav Elec Railway Com, preferidas	2	4
Hav Elec Railway Com, comunes	⅜	1
Jarcia, P	50	80
Jarcia, C	9	—
Licorera de Cuba	4½	6½
Mercantil, La (Seguros)	65	—
Metropolitan Auto	100	—
Naviera, P	7½	—
Naviera, C	1	—
Nueva Fábrica de Hielo	140	—
Nueva Fábrica de Hielo, beneficiarias	28	32
Pesca, P	20	80
Pesca, C	4	20
Teléfono, P	43	50
Teléfono, C	11	—
Unidos	2¼	2⅞
Unión Oil	2	7

COTIZACION LIBRE

Bonos y Obligaciones	Comp.	Vend.
Inter Tel Convert, 4 y medio por 100	90	—
Inter Tel, 5 por ciento, 1955	78	—
Cuba Tel Co, 7 y medio por ciento	94	—
Cuba R R, 5 por ciento, 1952	59	—
Cuba R R, 7 y medio por ciento, 1936	73	—
Norte de Cuba, 5 y medio por 100, 1942	63	—
Manatí Sugar, 5 y medio, 1942	—	—
Vertientes Sugar, 7 por ciento, 1942	10	—
Eastern Sugar, 7 y medio por ciento, 1937	—	—
Central Cunagua, 6 por ciento, 1957	97	107
Centro Gallego, 6 por ciento, 1975	33	—
Ved Tennis, 3 por 100, 1949	5	—
Pro Arte Musical, 7 por ciento	30	—
C Español, 6 por 100	30	—

ACCIONES	Comp.	Vend.
Inter Telp and Tel	15	—
Cía Cubana de Electricidad, P, $6.00	18	—
Cuban American Sugar, preferidas	72	—
Cuban American Sugar, comunes	—	—
Cuba Company, C	1⅛	3
Nueva Papelera Cubana	80	—
Cía Litográfica, P	50	—
Auxiliar Marítima, P	3	7
Seguros La Comercial	50	—
Seguros El Comercio	108½	—

COTIZACION A TERMINO
Ayer, a las 3.30 p. m.
Entregas: días 15 y último de mes

Bonos y Obligaciones	Comp.	Vend
República de Cuba:		
Speyer, 5 por 100	101	105
Deuda Interior	92	94½
Speyer, 4½ por 100	96¼	100
Morgan, 5 por 100	100	110
Morgan, 5½ por 100	100	101
O Públicas, 1945	44⅛	44⅝
Obligaciones Oro	28	34
Recibos de Depósios de Obligaciones Oro	19	25
Azúcar	92	—
Julio 1935, H Morgan	97	—
Julio 1936, I Morgan	96	—
Julio 1937, J Morgan	96	—
Ayuntamiento, 1a	90	110
Ayuntamiento, 2a	94	110
Centro Asturiano	38	—
Cervecera Internacional	35	53
Cervecera Internacional, Obligaciones no hipt	8	12
Gas y Electricidad	102	—
Hav Elec Railway Co	41	42⅞
Hav Electric Ry Comp, Obligs no hipt	5	7½
Jarcia de Matanzas	95	—
Nueva Fábrica de Hielo	95	110
Pap Cubana, Serie B	96	110
Cuban Telephone Co	87	—
Unidos	10	—

ACCIONES	Comp.	Vend.
Cervecera Internacional	20	50
F C Consolidados, P	8	9¾
Cuba Railroad, P	9	—
H E Utilities, Prefs	39¾	—
H E Utilities, Pretes	11⅛	—
Hav Elec Ry Co, P	2¼	4
Jarcia, P	55	99⅞
Jarcia, C	—	—
Licorera de Cuba	4½	—
Naviera, P	—	—
Naviera, C	—	—
Nueva Fábrica de Hielo	140	—
Nueva Fábrica de Hielo, beneficiarias	28	33
Teléfonos, P	45¾	50
Ferrocarriles Unidos	2⅛	3
Unión Oil Co	2½	5

APRECIACION DEL MERCADO DE AZUCAR

Por LUIS MENDOZA Y CIA.

ENERO 20, 1936

	Ant.	Hoy
Cuotas americana,		
Costo y flete, sin derechos garantizados	2.35	2.40
Libre a bordo, pago contado	2.19	2.24
Otras cuotas		
Cuota otros países Lab.	0.95	0.96
Consumo local, Lab	1.00	1.00
Todas las cuotas combianadas, Lab, zafra 1936	1.73	1.77

PRECIOS DE LA BOLSA DE NEW YORK DE LOS AZUCARES CRUDOS PARA ENTREGAS FUTURAS

CONTRATO NUMERO TRES

Habana, enero 20 de 1936.—Por el hilo directo de Luis Mendoza y Cía.

Anterior.	Meses.	Abre.	Máx.	Mín.	Cierre.
2.33	Mayo	2.33	2.37	2.33	2.35
2.35	Julio	2.35	2.39	2.35	2.37
2.37	Septiembre	2.37	2.41	2.33	2.38
2.38	Noviembre	2.40	2.40

Está en manos del CND la solución del arduo problema que ocasiona la falta de minoría en la Cámara Alta

Los doctores José I. Rivero y Oscar Zayas apelan al sentido patriótico de los jefes del Conjunto para que contribuyan de nuevo a dar firmeza a esta obra de estabilidad constitucional

Nuestro Director, Dr. José I. Rivero, y el Director de «Avance», doctor Oscar Zayas, han seguido en sus labriosos esfuerzos con objeto de obtener el reconocimiento del derecho senatorial a las minorías. Y sus gestiones, satisfactorias y fecundas, han ofrecido el resultado de que el Jefe del Estado y su Gobierno hayan prometido adoptar las medidas legislativas indispensables para que se subsane ese error constitucional. Y a esas promesas se une el asentimiento de los coroneles Batista y Mendieta, que han expresado su adhesión a la reforma; y, además, los jefes de Coalición Tripartita, mediante documento conocido ya de nuestros lectores, se han mostrado conformes.

Ahora los doctores Rivero y Zayas se han dirigido al Conjunto Nacional Democrático para plantearles la fórmula sugerida por ellos. Se trata de un documento interesante, que contiene todos los antecedentes del problema y fija concretamente la realidad. He aquí la patriótica apelación dirigida por los doctores Rivero y Zayas al CND. Dice así:

Habana, enero 19 de 1936.

Sr. Dr. Santiago Verdejas, Presidente del Conjunto Nacional Democrático.

Señor: La hora de Cuba es histórica, y por eso nos dirigimos a usted que preside una agrupación que, a lo largo de un período turbado, ha dado las más altas pruebas de serenidad y patriotismo.

Los jefes del Conjunto Nacional Democrático son testigos de mayor excepción del deselvolvimiento de nuestra laboor mediatoria.

Nuestra mediación surgió en instantes superiormente difíciles. Todas las fórmulas propuestas, antes de la huelga revolucionaria del mes de marzo, se desvanecían, porque a ellas no se incorporaba un sentido de equilibrio. Sobre las violencias acumuladas, se amontonaban otras nuevas, para crear un estado alucinatorio. El brusco estallido de huelga revolucionaria interrumpió nuestras gestiones. Pero cuando los ánimos se sosegaron, aquéllas recobrarion su ritmo. Era preciso hacer una obra de creación sobre las ruinas y tal fué nuestro empeño.

Los hombres que dirigen, con tanta elevación y prestigio, las filas del Conjunto, lo saben perfectamente: en rigor, el llamado plan Rivero-Zayas, materializaba, copiaba casi literalmente, por así decirlo, el plan propuesto por el general Menocal. Las bases que, en definitiva, se aprobaron continían la esencia de las propuestas por el Conjunto: Constitución de 1901, reorganización de los partidos, vigencia del Código Electoral, celebración de comicios con señalamiento de una fecha que, sin ser perentoria, no fuera lejana.

La etapa electoral—ineludible para la estabilidad republicana y para el logro de la normalidad institucional—se ha cumplido. Pero al término de ésta surge un problema que, sin embargo, a su debido tiempo, fué señalado por nosotros. Nos encontramos frente a una insuficiencia constitucional capaz de producir, por su naturaleza peculiar, los más serios quebrantos sobre el período que ahora se abre para la vida cubana. Es esa neta sensación de un daño indebido contra la República, lo que nos ha movilizado nuevamente. Lo hacemos con el entusiasmo y el desinterés que guió todas nuestras tareas mediatorias, aún sabiendo, por dolorosa experiencia, que el esfuerzo que tiende a crear la paz entre los hombres, suele recibir como premio la crítica envenenada y el comentario maligno.

Dichas estas palabras y ofrecidos aquellos antecedentes de nuestra labor en el largo proceso mediatorio, pasamos a exponer el objeto de nuestra petición. La fundamentamos en razones de orden jurídico, en sanos y puros principios democráticos, en un argumento, poderoso entre todos: el de la conveniencia nacional.

Hay un hecho cierto: nuestro Senado no tiene carácter corporativo. Procedente de una votación de segundo grado, ello no le quita su tono eminentemente popular y político. La forma de reclutar el Senado, copia de la Constitución americana, se demostró que era un injerto y no una adaptación a nuestra vida política. Se corrió siempre un riesgo que, a lo largo de nuestras luchas, produjo frutos amargos: la supresión de la minoría y, por ende, el dominio integral de una rama del Congreso por el Poder Ejecutivo. Acaso cierto sentido oligárquico que influenció nefastamente el régimen republicano, provenía de esa absorción que invalidaba en una parte del Poder Legislativo la tarea fiscalizadora.

Ese riesgo, como se comprende, surgía del triunfo de determinado partido en las seis provincias. Ese peligro, esa aventura contra la democracia, es hoy infausta realidad. En el futuro Senado de nueva formación la minoría no tendrá representación alguna, con lo cual es fácil comprender los graves perjuicios que gravitan sobre la estructura estatal.

Aparece este peligro, en estos momentos, como una amenaza contra el concepto de estabilidad republicana; pero es de justicia decir que fué previsto a su tiempo por el coronel Mendieta, entonces Presidente de la República y por los que suscriben este documento. Aquél y nosotros estuvimos de acuerdo en aceptar la modificación constitucional de 1928, por la cual se establecía de manera firme el derecho de las minorías en el Senado, con la elección de dos senadores por provincia. Frente a esta tesis triunfó la del general Menocal que, como principio, demandó el respeto absoluto a la integridad del texto constitucional de 1901, con lo que una iniciativa, cuya eficacia aparece hoy mayor al contrastarla con la realidad, se malogró por la adhesión en bloque a la obra de los primeros constituyentes.

Hoy, el resultado electoral, evidencia que aquella iniciativa que luchaba, en nombre de la paz, por el reconocimiento de la minoría senatorial, no obedecía a capricho o frivolidad, sino que, con la experiencia del pasado, se anticipaba al porvenir para inhibir sus riesgos.

La realidad presente la hemos explicado en un documento anterior, pero la ratificamos para que se comprendan los peligros y para que se vea el sentido patriótico de nuestro esfuerzos. Se dará un caso curioso en nuestra vida política: el CND ha obtenido una votación formidable de trescientos mil sufragios. Eso le permite aportar a la Cámara una representación nutridísima. Eso le da el dominio municipal en casi la mitad de los términos de la Isla. Y, sin embargo, un partido de tales condiciones, apto para las mejores tareas patrióticas, preparado, por su número cameral, para un esfuerzo de oposición legal y vigilante, no tendrá un voto ni una sola voz en el Senado. Es la quiebra flagrante del ritmo congresional.

Es indeclinable subnanar ese error. El ciclo histórico que está viviendo Cuba—y a él se liga el porvenir en todas las formas—no permite incurrir, sin corregirlos inmediatamente, en defectos tan esenciales que afectan a lo medular del régimen Contra la realidad apuntada—y sobre la cual no ensayamos, por afán pesimista, tintas sombrías—no pueden prevalecer razones de amor propio, ni pruritos de delicadeza de carácter personal, ni esas pequeñas contrariedades transitorias surgidas al calor de la pugna política; ni un celo exagerado en la defensa de normas procesales podrían justificar la inhibición y mucho menos la oposición a fórmulas, como ésta, que tiende de manera indubitable a lograr que las instituciones respondan a los fines para que fueron creadas. Las columnas del régimen liberal-democrático, no pueden quedar vacilantes, porque ello equivaldría a propiciar el exacerbamiento de la demagogia culpable a no darle estímulos a la dictadura y a la oligarquía. La estructura del Estado no descansa tan sólo en la independencia o en la pulcritud de su juicio, en el cuidado del orden, en el asentimiento entre gobernantes y gobernados. Está en el Parlamento. Está en el Poder Legislativo, cuyas dos ramas deben ser eficaces y vivas, para que la tarea de la oposición sea en todos los momentos serena, juiciosa y responsable.

Nuestra sugestión es clara: aspiramos a la aprobación de una fórmula, previa y debidamente estudiada, que dé al Conjunto Nacional Democrático dos senadores por provincia, quedando dicho Cuerpo colegislador integrado en la siguiente forma: 36 senadores; 24 por la mayoría, 12 por la minoría, tal como se planeó durante la Mesa Redonda convocada por el coronel Mendieta y en la cual participaron los representantes de todos los partidos firmantes del Pacto Rivero-Zayas.

Junto a nuestra iniciativa, junto a nuestra fórmula, se reúnen, para calorizarla, las figuras de máxima responsabilidad. El coronel Mendieta, que en aquellos días lejanos, abogó por el principio del reconocimiento de la minoría senatorial, defiende nuevamente esta tesis, comprendiendo que hoy, más que nunca, es imprescindible subsanar la deficiencia constitucional antes estudiada. Apoya esta fórmula el coronel Batista, no por ingerencia militar, porque su figura histórica está muy por encima de las intrigas de la paz, sino porque, consciente de esa misma responbilidad, aun dentro de la imparcialidad de sus funciones, no puede sustraerse al deber patriótico de darle una definitiva estabilidad a la República. En ese mismo plano de elevación, de mesura, se encuentran el Presidente Barnet y su Gobierno, que ha hecho formal promesa de acptar la fórmula que acuerde la mayoría de los partidos políticos, dictando, al efecto, las medidas legislativas necesarias para el establecimiento de la minoría senatorial. Por último, junto a esta proposición, cuyo sano principio jurídico nadie puede desconocer, está la conformidad de los partidos coaligados, Unión Nacionalista, Acción Republicana y Partido Liberal, cuyos jefes señores Justo Luis del Pozo, Ramón Zaydín y Enrique Recio, contestaron a nuestra demanda en la siguiente forma:

«Con forme con una de las bases del programa constitucional acordado por la Coalición Tripartita y expuesto a la consideración del cuerpo electoral, mantenemos el principio de la representación de las minorías en el Senado. Por consiguiente, acogemos con beneplácito la iniciativa de los doctores Rivero y Zayas, y estamos dispuestos a considerar cualquier fórmula de carácter jurídico que plasme ese principio en realidad».

Acudimos ahora junto al Conjunto Nacional Democrático. Tenemos la seguridad que nuestra iniciativa—con el concurso, además, de esa agrupación en que han prevalecido en todos los momentos un espíritu de serenidad y patriotismo—pueda convertirse rápidamente en realidad, y esperamos, por lo tanto, que el partido que usted preside, con tanta elevación y presigio, sabrá considerar todos los aspectos de esta cuesión con la amplitud con que ha sido concebida y gestionada. El Conjunto Nacional Democrático se ha incorporado a la vida republicana como partido de orden. No recogió nunca prédicas de violencia ni agitó la cólera como propaganda. Su calidad patriótica es indiscutible y aparece como un perfecto instrumento de gobierno. En tales condiciones, un partido no olvida fácilmente los deberes republicanos para colocarse en actitudes negativas. Y es absurdo hablar de dádivas y de limosnas, cuando en esa agrupación abundan los hombres que han sabido demostrar en todos los momentos su adhesión a las instituciones y su culto acendrado por la causa de la República.

El triunfo de la Coalición Tripartita sobre el Conjunto Nacional Democrático en los comicios del 10 de enero es un hecho, a nuestro juicio, indiscutible. La legalidad de esa jornada ha sido reconocida por los propios jefes provinciales de ese partido, algunos de los cuales, privadamente, y otros en público, se han apresurado a felicitar a sus contrincantes. En cuanto a la imparcialidad demostrada por las Fuerzas Armadas es un hecho constatado por todos. Antes de los comicios, los jefes del Conjunto, proclamaron esa imparcialidad como una bella nota de ciudadanía. Terminada la contienda electoral, han ratificado aquella apreciación.

Si esto es así, si sobre el proceso electoral y su jornada comicial nadie agrupa máculas, ni reproches—y es lógico que citemos estos hechos, ya que antes expusimos los antecedentes de la cuestión—estimamos que es una prueba de elevación, de sensatez y de patriotismo no regatear el triunfo del adversario, ni agitar nuevamente al país con un período de reclamaciones y de protestas, por que esa hiperbolización de lo que, acaso, fué menudo defecto o veleidad de los propios amigos, sólo serviría para saturar el ambiente nacional de rencores, de odios infecundos y de apasionamientos estériles.

Todo lo que tienda a crear un equívoco en torno del reconocimiento del derecho de la minoría, es absurdo. Sobre un principio jurídico, fundamental en el mejoramiento nacional, no se pueden fabricar dudas. Y ese principio es sólo eso: la implantación de un derecho para que el ritmo constitucional no se pierda, para que la gran voz humana y ennoblecida de un partido se haga oir en todos los instantes, en defensa de sus ideales que seguramente estarán siempre al servicio de la República.

En esepar de su contestación y con la mayor consideración, quiedan suyos afmos.

José I. RIVERO. Oscar ZAYAS.

LA DEMOCRATICA NEW YORK TIENE 12 DICTADORES OCULTOS

Así lo comunicó al Gobernador y a la Corte Suprema el Gran Jurado que investigó los rackets metropolitanos. La alcachofa símbolo de la liberación del comercio de las garras del gangsterismo. Cómo industriales y uniones obreras crearon un pulpo que ahora los tiene en sus garras.

(De nuestro corresponsal)

LA alcachofa tiene su página en la Gran Historia.

Dice Gibbons, en su clásico «Grandeza y Decadencia del Imperio Romano», que los turcos se comieron al Imperio Bizantino de Occidente como una alcachofa, hoja por hoja, provincia por provincia. No es que vayamos a ocuparnos del Japón, que está usando un procedimiento tan extraordinariamente semejante en China. Hemos recordado la metáfora de Gibbons en relación con la súbita notoriedad histórica que adquirió la alcachofa en Nueva York el sábado 21 de diciembre recién pasado. Ni siquiera se trata de la alcachofa, que se come hoja por hoja; sino de la pequeñita que engullen de una vez, frita en aceite o mantequilla, los 1.500.000 italianos que residen en la gran metrópoli y que cultivan, para el paladar neoyorkino, unos centenares de fincas de California.

La alcachofita esa es hoy el símbolo de la guerra contra el gangsterismo y los rackets que prisionan a los consumidores de Nueva York y de casi todas las grandes ciudades de la Unión. Es una guerra recurrente entre autoridades que se creen independientes y racketeros que se creen omnipotentes;; por lo general la guerra la gana la autoridad, pero los racketeros ganan en la paz que sigue a las hostilidades y resurgen siempre tan frescos como antes.

Arriba, Ciro Terranova, jefe del racket de la alcachofa. Cetro, mister Lindsay, presidente del Gran Jurado que descubrió a los dictadores ocultos. Abajo, el alcalde La Guardia leyendo su bando y el corneta de la Policía anunciándolo.

¿Por qué La Guardia escogió el racket de la Alcachofa que afecta a sus correligionarios de sangre italiana y donde rapiña en jefe Ciro Terranova? Será difícil saberlo. Acaso porque aunque pequeño tiene el mérito de dominar por completo una rama comercial y se ofrece como un modelo de organización. En el hecho no produce a sus «jefes» arriba de un millón de dólares al año; una nada en el mundo de los racketeros. Y todo lo que hace es imponer a los consumidores un precio de compra doble del que tiene el artículo y a los cultivadores en California un precio de venta 50 por ciento inferior al que deberían recibir.

Lo cierto es que la más fría mañana de este invierno, cincuenta corpulentos policías irlandeses aparecieron en el Mercado del Bronx prusianamente formados y precedidos por dos trompeteros que no se veían desde la Guerra Mundial. El Alcalde La Guardia iba a llamar a «Asamblea» para proclamar un Bando. Nada más inusitado; hasta ahora sólo se habían proclamado bandos alcaldicios en época de guerra; el Alcalde Opdyke, durante la Guerra Civil en 1864, el Alcalde Hylan dos veces durante la Guerra Mundial en 1917. Ahora es la Guerra de la Alcachofa.

Los trompeteros izaron sus cornetas y empezaron a llamar a Asamblea; una de las cornetas se «congeló» por el frío; el policía tuvo que ir a sumirla en agua caliente en un restaurant para que siguiera sonando. Se habían reunido unos centenares de arrendatarios de puestos y de empleados y compradores, cuando apareció el Alcalde ostentosamente escoltado y leyó su proclama de guerra. A partir del jueves 26 de diciembre quedaría prohibido en la ciudad de Nueva York «vender, exhibir o poseer alcachofas». Una especie de prohibición verde. Luego arengó a los mercaderes para que supieran que mientras él fuera Alcalde «ningún pillo, ladrón o punga» iba a impedir la venta y distribución ordenada de alcachofas...

Una incómoda acotación de la alcachofeña arremetida del Alcalde apareció tres días después con títulos a página en los grandes cuotidianos. Un Gran Jurado Especial requerido por el Gobernador del Estado, Mr. Lehman, había estado investigando los gangs y rackets durante cuatro meses bajo la presidencia de Mr. Seton Lindsay que es Vicepresidente de la New York Life Insurance Co. Había terminado su labor y publicaba su jugoso informe. «El racketerismo» dice, está generalmente centralizado en las manos de una docena o de quince grandes criminales, la mayoría de ellos totalmente desconocidos para el público. Nuestra experiencia nos indica que los verdaderos cobardes detrás de los rackets rara, si es que alguna vez, alcanzan notoriedad pública, operan por intermedio de sus tenientes y éstos de secuaces y paniaguados. Sus actividades son disimuladas de tan perfecta manera que la huella que pudiera llevar al verdadero líder está siempre interrumpida».

El Bando operático del Alcalde se desvaneció en acordes bufos ante este formidable documento oficial presentado a la Corte Suprema y al Gobernador del Estado, en que se hace saber a Nueva York que tiene a lo menos doce dictadores ocultos a los cuales no puede alcanzar la mano de la autoridad. El Gran Jurado recomienda que se establezcan dos Grandes Jurados Extraordinarios que funcionen sin interrupción durante dos años como único medio de llegar al fondo, es decir, a saber cuál es la suprema autoridad metropolitana.

La verdad es que patronos y obreros de industrias y comercios están pagando un pecado común. Los primeros, no todos, pero en muchos ramos, aceptaron concomitancias racketeras para imponer sus altos precios y ahuyentar a los «desleales» que quebraban precios y arruinaban el conjunto. Hubo sindicatos obreros que aceptaron la mano fuerte de pistoleros para correr a los rompehuelgas y aterrorizar a los patronos. Ahora se encuentran dominados por el monstruo que crearon y con frecuencia, como lo dice el informe del Gran Jurado, de tal manera aterrorizados que prefieren exponerse a penas judiciales que no revelar los secretos de los pistoleros, gangsters y racketeros que los tienen en su garra.

No es este un fenómeno, ni siquiera una invención americana. Fué importada de Europa y existe en casi todos los países del mundo y también en la América Latina. Si se sabe más de estos poderes siniestros en los Estados Unidos es porque se le denuncia y se les combate y eventualmente se les dominará. En otras partes la superficie está limpia y tersa porque todavía los elementos dominados están bajo el terror porque la autoridad no se siente la suficientemente fuerte para acometer la tarea de limpieza.

Ciertamente que la risueña ofensiva del Alcalde La Guardia no será lo peor que debe esperar el racketerismo neoyorkino. La ciudad y la opinión reclutan sus huestes para la gran barrida que, se sabe, va a llegar a cuarteles insospechados; no los insignificantes y más que conocidos racketeros de la alcachofa. Los mayoristas en alcachofas, protegidos por el Alcalde, han tenido el valor de prometer que en adelante no entregarán sus productos a la Pacific Produce Co. (el gran racket) sino que venderán directamente a los minoristas. El Alcalde ha ganado su batallita; pero ya se dice que la Pacific se ha reorganizado en las sombras....

BURLA BURLANDO

LA MUERTE DEL AMOR

COMO si estuvieran inspiradas por el mismísimo demonio, eterno enemigo del amor, las nuevas «doctrinas» filosóficas, políticas, sociales, etc., etc., que ahora corren por el mundo, parece que no llevan otro fin que el de matar el amor en los corazones humanos.

Y, naturalmente, al ser eliminado el amor que es la fuente de toda vida, sobrevendrá el aniquilamiento y la muerte. Todas las cosas buenas que la humanidad disfruta han sido creadas por el amor. Sin el amor no existirían. Por eso los espíritus demoníacos que aspiran a destruir la obra del amor, esto es, la obra de Dios, están dedicados a matar el amor en el corazón del hombre.

En donde quiera y en cualquiera forma que el amor se manifiesta, allí se aparece la faz siniestra del enemigo. Una de sus principales tareas consiste hoy en destruir en el alma el amor a la patria, y procede así porque el amor a la patria es la base y principio de otros muchos amores.

Ataca luego el amor a la familia, y con ello destruye el amor al trabajo y a la propiedad. Aquel amor, aquel goce con que el constructor veía crecer las paredes de su futuro hogar contando con que habían de servir de albergue a sus hijos y a sus nietos; aquel amor con que el campesino cultivaba sus tierras y plantada sus árboles confiado en que servirían a su orole de alimento y de abrigo, ya no pueden existir esos amores porque el genio del mal les ha puesto su **veto**... «La propiedad es un robo».

El amor al trabajo ya no puede existir desde el momento en que se le priva al trabajor del estímulo de un premio correspondiente a sus afanes. ¿Cómo ha de emprender su tarea con amor el que sabe que la misma recompensa ha de obtener el torpe y el holgazón que el inteligente y el laborioso?

El mismo amor al dinero. Es el menos laudable por lo que pudiera tener de egoísmo, pero aún con eso es una perfecta necedad el extremar sus persecuciones. Por el amor al dinero acomete el hmobre muchas empresas útiles para él, y crea riquezas que a la postre redundan en beneficio de la comunidad. Muerto ese amor, donde hoy vemos emporios de bienestar material no habría más que desiertos y miserias.

El amor a las ciencias y a las artes liberales está también amenazado del golpe mortal. Ni el hombre de ciencia puede trabajar con amor en su laboratorio o gabinete ni el artista en su taller, porque saben que a la hora menos pensada se aparece la horda de bárbaros que en un instante destruye la obra del arte o de la ciencia que costó muchos años de estudios y de trabajo.

El propio amor a la gloria. Era el amor que antaño realizaba las más altas empresas, pero hogaño también está herido de muerte. Las «doctrinas niveladoras» por las turbas de «cacasenos iconoclastas» han apartado de su camino a los que pudieran aspirar a la gloria con obras gratas y provechosas para la humanidad.

¡Qué diantre, si hasta el amor a la mujer está en la agonía! Ya la mujer no puede inspirar amor tal como la están poniendo, por un lado las «feministas» y por el otro los «estecas» de la nueva generación. Los unos al convertirla en oradora de mitin, y los otros al erigirla en «diosa» desnuda de la belleza la han puesto imposible para el amor... Y no digamos nada de la que fuma, y bebe, y juega, y de la que empuña el sable o la pistola... Ante tales «criaturas» el amor más «bragao» apela a la fuga...

Nos quedaba el amor a Dios, pero ni aún este amor se ve libre de las acechanzas perversas del enemigo. Mejor dicho, el amor a Dios es el blanco principal de los ataques de los «sabios» inspirados por el demonio. Ellos saben que eliminando el amor a la Providencia la humanidad no sería más que una raza de fieras, y a eso tiran los nuevos «redentores» de la humanidad.

El amor es, en fin, el germen de toda vida y el único estímulo realmente fecundo y creador para el hombre. Pero es necesario dejar que cada cual cultive libremente sus amores, su familia, su heredad, su vocación, sus facultades ingénitas... Predícase ahora un amor más amplio, más dilatado, un amor que albergue a toda la humanidad, pero eso es un modo de aniquilar el amor verdadero... Como se aniquilaría una gota de almíbar disuelta en un tonel de vinagre.

No hubo más que un corazón capaz de abarcar con su amor a toda la humanidad: el Corazón de Jesús. Pero cabalmente los nuevos «redentores» del hombre en vez de presentar a Cristo como modelo, lo que están haciendo es arrojar la Divina Efigie de todas partes...

M. ALVAREZ MARRON.

GRANDES REBAJAS

en nuestras colecciones

de ZAPATOS.

Todos nuestros modelos de invierno, incluyendo los famosos zapatos I. MILLER — exclusivos de EL ENCANTO — han sido considerablemente rebajados de precio. Una oportunidad magnífica para adquirir zapatos finos a precios inclusive más bajos que los zapatos corrientes. Rebajados de

7.00, 8.00 y 8.50, a

5.00 y 6.00

El Encanto

El Departamento Postal servirá a usted cualquiera de los artículos anunciados.

SEMANA de PRECIOS ESPECIALES en los Departamentos de

Medias, Escarpines y Pañuelos

GRANDES OPORTUNIDADES. Apresúrese a aprovecharlas.

Mañana:

ULTIMO DIA DE LA comentadísima

Venta Especial de

TELAS.

Tweeds y Crashs

CORTE DE 4 VARAS rebajado de 1.75 a

1.00

Crepés de Seda

Corte de 4 varas, rebajado de 3.60 a

2.78

PLANTA BAJA

El Encanto

El Departamento Postal servirá a usted cualquiera de los artículos anunciados.

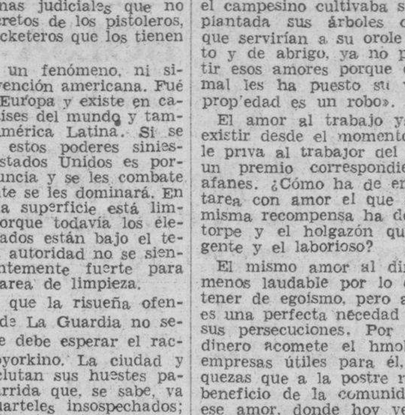

Una camisa de Napoleón en "El Encanto.

Como una curiosidad histórica de inestimable valor e interés, exhibimos en nuestro Departamento de Caballeros una camisa de Napoleón Bonaparte, traída a Cuba por el Dr. Antomarchi, médico de cámara del Emperador, y conservada como una reliquia por una familia cubana. El Sr. Antonio Rodríguez Morey, Director del Museo Nacional, certifica la autenticidad de dicha camisa y su procedencia.

La camisa está hecha de finísimo lino blanco con los emblemas de la dignidad imperial exquisitamente bordados.

Los entendidos y los observadores de la moda masculina tienen aquí un "documento" de imponderable importancia: un dato curiosísimo, interesante, "lleno de historia", y un dato para medir la evolución de la camisa dentro de la moda masculina a través de un siglo.

Como una nota de contraste, presentamos, con esta camisa histórica, una interesante colección en la cual figuran los últimos modelos lanzados por Bond Street y adoptados ya por los hombres elegantes de todo el mundo.

DEPARTAMENTO DE CABALLEROS.

El Encanto

M.E.C.D. 2016

9A SECCION

TELEFONOS
Quejas M-7911
A. Clasificados . M-7915

DIARIO DE LA MARINA

TELEFONOS
Dirección A-3277
Jefe Redacción . M-1287
Sección de Sports.. M-7912

9A SECCION

AÑO CIV — EL PERIODICO MAS ANTIGUO DE CUBA — LA HABANA, MARTES, 21 DE ENERO DE 1936 — ACOGIDO A LA FRANQUICIA POSTAL — PAGINA TRECE

DIVAGACIONES DE UN ESPAÑOL

La gratitud de Casals

Por JOSE AIXALA

UNA bellísima crónica de Madrid, del eminente periodista don Manuel Aznar, publicada en este DIARIO DE LA MARINA, acerca del homenaje a don Pablo Casals, (el más grande de los violoncelistas y el más eminente intérprete musical de los tiempos actuales, según afirma, en el **«Berliner Tageblatt»**, Alfredo Einstein), me hizo repetir su lectura por el vivo interés de su narración madrileña. Esta es una de las gracias espirituales a que nos obligan los grandes escritores.

Pablo Casals despertó en los musicólogos de la Villa del Oso, una vehemencia por oirle y un gran deseo de comprobar, de nuevo, sus inigualables facultades. Si los españoles sienten el orgullo de este genial artista; si los madrileños no recatan su entusiasmo ante el prodigioso solista, tal cual sucede en Barcelona y en otras ciudades españolas, ¿qué no ha de ocurrir en nosotros, los nacidos en Vendrell y, especialmente, los avanzados en años que le vimos nacer y supimos sus inmensos éxitos por el mundo?

Mientras leía la crónica, amena e interesante, de nuestro amigo señor Aznar, el correo nos dejaba sobre la mesa, un mosaico de cartas laudatorias, referentes al elogiado concertista señor Casals. Don Vicente Loriente, desde Castropol, me incluye, en sus votos por el año nuevo, toda una colección de recortes de los diarios de Madrid con esta indicación que le agradezco: «Vea usted como Madrid otorgó una Medalla de Oro a su paisano don Pablo Casals». Otros amigos, cubanos, residentes en Madrid, se tomaron la molestia de hacer otro tanto. De Barcelosa y Tortosa, de Valencia y de mi añorado Vendrell, me han colmado con avisos y celebraciones de la fiesta singular, por tratarse de un catalán apolítico, adornado de medallas con todos los idiomas y de todas latitudes.

Hablar aquí de la interpretación que sabe dar Pablo Casals a su violoncelo, está por demás. La Habana presenció en sus conciertos del «Pro Arte», ofrecidos en el teatro «Nacional», el maravilloso ejecutar de su imponderable maestría. Los músicos cubanos, le recibieron con respetuoso amor. No hubo maestro ni discípulo de la música, que no aplaudiera el sublime arte del notabilísimo paisano.

Lo ocurrido aquí, es, con mayor o menor parangón, lo sucedido en los ciento ochenta conciertos de que nos habla la prensa madrileña. La música de Bach y de los más difíciles autores preponderantes en la cultura mundial, ni tienen rivales para aventajar a Casals, ni se alcanza semejante arrobo con que los públicos heterogéneos en razas e idealidades, han sabido gozar y ponderar, ante el mágico violoncelista de nuestra patria.

Quizás por ser un viejo entusiasta del feliz intérprete de Hayden y Mozart, de Beethoven y demás autores, considerados como los reyes de la música, ya no reparo en esta esencia fundamental de su carrera. En la continua exhibición de sus facultades, tan aplaudibles por doquier, yo he notado una sincera e ineludible declaración, hecha en todos los casos en que se ve obligado a usar de la palabra en público. Es un sentimiento de estimación a una protectora, durante su carrera. Es una confesión de favor, la **«Gratitud»** por los beneficios recibidos, que mi convilatano Pablo Casals ni esconde ni silencia entre quien quiera que le oiga.

Hoy, que nuestra patria republicana, enmudece cuanto se refiere al pasado régimen, siento una inmensa satisfacción al oir las alabanzas de Casals a la Reina Cristina. Debajo de aquel traje de Reina, latía un corazón de artista, pues ella rendía homenaje a la música con elevación inspirada y mundial.

En mi pueblo, compuesto por una mayoría republicana; en los banquetes concurridos por sus paisanos amigos, como Jaime Carner, los Ramones y otros personajes de reputación izquierdista, a la hora de brindar y hacer confesiones de gratitud, que es el adorno del carácter franco y expresivo, don Pablo Casals, siempre ¡siempre! hace vibrar en sus labios, la gracia de su veneración y recuerdo por la Reina de los tristes destinos.

Poned, quienes me lean, el sagrado amor que Casals sentía por su buena madre, Cirineo de su cruz por las escuelas de Bélgica y de París, y podréis deducir hasta qué punto alcanza una loa semejante, a la de llamar **«Mi Segunda Madre»** a doña María Cristina, colmada de virtudes puras y santas.

Que no es una exageración de la prensa madrileña, me lo confirma la obra inglesa de Miss Lillian Littlehales, cuando escribe lo que oyó a Casals: **«The Count of Morhpy is my friend, but the Queen Mother María Christina is my second mother»**. Y esto que escribe en inglés la autora americana, lo dice en su lengua catalana cuando enseña música a los orfeones obreros, que le adoran por su estupenda sinceridad.

Esta es la significativa expresión que a mí me conmueve. Porque la gratitud, como la fidelidad, son virtudes que suelen desteñirse al paso de los tiempos por acomodarse a la ocasional conveniencia.

Yo admiro a Casals porque sostiene su artística condición sentimental, hacia aquellas personas que le acogieron para ofrecerle el sendero meritorio, sin el cual, quizás no habría llegado a la cúspide del Arte en que se mantiene, para honor de España y orgullo de nuestro pueblo.

Casals usó por muchos años, el violoncello que le regaló doña María Cristina, dejado sobre su arca de recuerdos, después de catorce años de uso. Don Manuel Aznar, no olvidó en el tintero, otra devoción a la Reina de vida transparente: es el gran zafiro que actualmente aparece incrustado en un extremo de su arco portentoso, en devoción y recuerdo a aquella buena señora que rigió los destinos de nuestra patria y que nada ha de impedirnos en nuestra condición de republicanos, para rendirle un merecido tributo de admiración.

La GRATITUD de Casals, también nos lo merece en esta crónica divagatoria.

SORPRESA POR LA FALTA DE CRISIS

MADRID, enero 20. (SE.)—El diario «Ya» expresa sorpresa por no haber visto confirmados los rumores de crisis en el Gabinete.

Lea ¡ALERTA! al mediodía y el AVANCE por la tarde

SE HA COMPLETADO EN TODA ESPAÑA LA COALICION DE GRUPOS DE LA DERECHA

FUE TRANQUILO EL SEGUNDO DOMINGO DE LUCHA ELECTORAL

El ex jefe del Gobierno Sr. Martínez Barrio confía en el triunfo de los un izquierdistas en estas elecciones

En toda España, incluyendo a Madrid, el Partido de Acción Popular, de Gil Robles, celebró numerosos actos de propaganda. En Linares habló en un mitin el ex-Ministro Largo Caballero

MADRID, enero 20. (WP.)—El segundo domingo de campaña electoral fué fecundo en actos políticos, pero no se registraron incidentes ni en Madrid ni en provincias.

El partido Acción Popular celebró numerosos actos en toda España, incluso en esta capital.

En Linares, ante numerosa concurrencia, se celebró un mitin socialista, haciendo uso de la palabra el ex ministro Largo Caballero, que fué muy aplaudido.

MARTINEZ BARRIO CONFIA EN LA VICTORIA DE LAS IZQUIERDAS

MADRID, enero 20. (WP.)—Hoy se reunió el consejo nacional de Unión Republicana, haciendo uso de la palabra su jefe el ex ministro señor Diego Martínez Parrio, quien hizo historia de la formación del bloque de izquierdas, lamentándose de la separación del señor Felipe Sánchez Román, que surgió a última hora.

Hablando del panorama electoral, dijo que hay que atravesar ahora por otra etapa, la segunda, consistente en la ponderación de los puestos.

Los republicanos, agregó, aportan gran masa de opiniones del país y la distribución de los puestos entre los partidos será tal, que si triunfamos los partidos republicanos se encargarán del Poder con plenitud de dignidad.

SIN IMPORTANCIA ALGUNA LA JORNADA POLITICA

MADRID, enero 20. (WP.)—La jornada política careció de actualidad. El jefe del Gobierno, señor Portela Valladares, al recibir a los periodistas les dijo que había pasado hasta el mediodía despachando los asuntos ministeriales y que no tenía nada importante que comunicarles.

Los señores Alejandro Lerroux y Alba pactaron con Gil Robles para formar frente nacional anti-revolucionario

Se cree lo más probable que, en Barcelona, las izquierdas presenten una candidatura encabezada por Luis Companys y los demás ex-Consejeros de la Generalidad, hoy presos

MADRID, enero 20. (SE.) — La composición de las listas de candidatos a diputados a Cortes, está ya lentamente tomando forma. Se ha decidido que representara al frente unido antirrevolucionario en Salamanca el mismo grupo que ganó allí en las últimas elecciones. La lista estará encabezada por el senor Gil Robles y comprenderá al ex ministro de la Ceda, don Cándido Casanueva, señor Dimas Leal, senor Lamamie de Clairac y señor Castaño. Estos cinco candidatos intentarán copar todos los puestos a elección. En caso de haber segundas elecciones para los puestos de minoría, la Ceda ha decidido conceder sus votos a los candidatos mas proximos a ella en ideología política.

En Vigo, la proporción que se observará entre los candidatos del frente de izquierdas será el siguiente: tres socialistas, tres de Izquierda Republicana dos de Union Republicana y dos del partido gallegusta. Los radicales han decidido formar parte del frente antirrevolucionario. Han dado un voto de confianza al señor Iglesias actual embajador en México, para que haga las procedentes negociaciones con la Ceda.

Esta decisión de los radicales de incorporarse al frente antirrevolucionario, sucedió a un acuerdo tomado en Madrid en una reunión a la cual asistió el señor Lerroux con el señor Alba, presidente de las Cortes disueltas. En ese mitin acordóse agruparse a los antirrevolucionarios y se dió al señor Alba la misión de negociar con el señor Gil Robles. Inmediatamente realizó esta misión y se convino el acuerdo electoral.

En Barcelona, en una reunión de representantes de asociaciones católicas y congregaciones religiosas, decidióse la formación de un frente electoral antirrevolucionario. Aprobáronse los documentos necestrios y se nombró una comisión para visitar a los líderes de los partidos tradicionalista catalán, Acción Popular catalana, derecha catalana, Lliga y Radical, para obtener sus firmas al pacto. Este no se ha dado a conocer, ni se publicará a menos que algunos líders de esos partidos se nieguen a firmarlo.

Por las izquierdas, considérase lo más probable que la candidatura esté encabezada por don Luis Companys y los ex consejeros de la Generalidad que, con él, cumplen condena por la rebelión de octubre de 1934.

En Sevilla, en un mitin extraordinario de las fuerzas socialistas, aprobáronse las siguietes resoluciones: nombrar a don Francisco Largo Caballero, presidente del partido; condenar la actitud de los miembros del comité nacional que no apoyaron la atcitud del señor Largo Caballero; demandar la renuncia del comité local del señor Adolfo Carretero, porque ha perdido la confianza de las organizaciones locales.

DOS EMBAJADORES EN ELECCIONES

MADRID, enero 20. (SE.)—Dos embajadores de España en el extranjero han regresado de sus puestos para defender sus candidaturas a Cortes, durante las próximas elecciones.

Son ellos, el embajador en el Vaticano, don Leandro Pita Romero, que lleva dos años en la Ciudad Santa negociando el nuevo concordato con el Pontificado. Presentaráse como republicano independiente por el distrito de Ortigueira, población de 20,000 habitantes de la provincia de La Coruña, cuya circunscripción representó en las Cortes disueltas.

El otro embajador es don Emiliano Iglesias, en México, quien diputará elecciones por Pontevedra.

Fija don Francisco Cambó la posición que ha tomado la Lliga catalana en estos momentos

BARCELONA, enero 20. (SE.)—Se reunió en el domicilio social de la «Lliga Catalana», la Junta de gobierno del partido, que presidió don Ramón de Abadal.

En ella se despacharon los asuntos de trámite pendientes; pero la parte principal de la reunión la absorbió totalmente el señor Cambó, quien dió cuenta al organismo director del partido de las incidencias surgidas durante la tramitación de la crisis.

Por la tarde se reunieron igualmente en el domicilio social del Paseo de Gracia, y bajo la presidencia del señor Cambó, los diputados a Cortes de la «Lliga Catalana».

Tanto por la mañna como por la tarde, los reunidos se negaron a hacer declaraciones a los periodistas, limitándose a decir que el señor Cambó les había dado cuenta de su gestión durante la crisis, y que ésta había sido aprobada unánimemente.

Declaraciones del señor Cambó

La secretaría política del señor Cambó facilitó copia de las siguientes declaraciones del señor Cambó:

«A fin de aclarar algún punto en la tramitación de la última crisis, y para contestar versiones totalmente inexactas que sobre mi intervención en ella han dado algunos periódicos me interesa exponer algunos hechos que permitirán comprender y juzgar la última crisis, tanto en su proceso como en su solución.

La crisis, provocada por el señor Gil Robles en el Consejo de Ministros del día 9, alrededor de los proyectos financieros del señor Chapaprieta, tenía que resolverse o a base de un Gobierno que pudiera convivir con las Cortes, o con un Gobierno que tuviese por misión disolverlas.

Sin vacilar creí que la primera solución era la más conveniente, no sólo porque el interés público aconsejaba que se aprobaran algunas leyes de carácter financiero y económico y otras de cariz político (ley electoral y fórmula para la revisión constitucional), sino porque convenía al régimen, y especialmente a los partidos centro-derecha con mayoría en estas Cortes, demostrar su capacidad de gobierno, hasta entonces, desgraciadamente, inédita, con una fecunda etapa legislativa.

Las dos veces que fuí consultado por S. E. defendí el mantenimiento de las Cortes, y la formación de un Gobierno que supiera, con su decisión, darles una eficacia que, hasta entonces, no había tenido.

La continuación de las Cortes era, igualmente, defendida por los representantes de las más importantes fuerzas políticas.

Muy pronto, sin embargo, vino a perturbar el curso normal de la crisis, una pugna entre la Ceda, por boca de sus hombres y por medio de su Prensa, no admitía más que dos soluciones a la crisis: el Poder a Gil Robles o la disolución.

Natural y legítimo el deseo de la Ceda de obtener para su jefe la presidencia del Consejo de Ministros, ya que la Ceda era, en el Parlamento, el más numeroso de los partidos gubernmentales, representando dos quintos de los diputados que venían dando su apoyo a todos los gobiernos que han vivido en estas Cortes.

Pero, si legítimo era aquel deseo, indiscutible el derecho del presidente de la República de escoger el jefe del Gobierno.

La complicación originada por aquella pugna fué acentuada por unas manifestaciones y una nota del señor Alba, que pudo interpretarse como una coacción hecha al Poder moderador por el representante del Poder parlamentario.

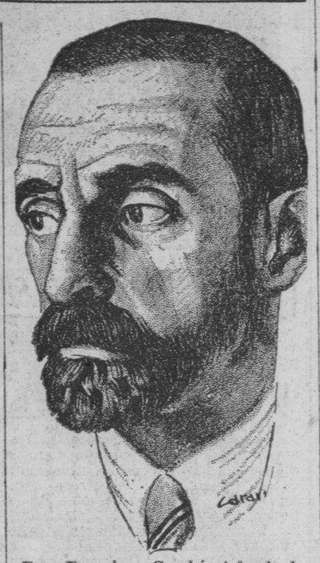

Don Francisco Cambó, jefe de la «Lliga» regionalista de Cataluña.

El hecho es que, al fracasar por las dos causas que acabo de mencionar, la solución Martínez de Velasco, que era para mantener las Cortes, surgió la solución Maura, con clara finalidad de ir a la disolución.

Fracasada la solución Maura, y hondamente preocupado por las derivaciones que pudiera tener la crisis, me creí obligado a realizar un supremo esfuerzo encaminado a disipar los factores pasionales y de amor propio que la complicaban y agravaban, con la ilusión de volverla a su punto inicial y hacer posible que se resolviera sin disolución de Cortes y a base de un Gobierno que pudiera extraer de ellas la máxima eficacia.

Y ahora voy a explicar mi actuación en el momento culminante en la tramitación y solución de la crisis.

A primera hora de la mañana me puse en relación con una persona de la confianza de las dos partes en pugna, pidiéndole quisiera hacer una gestión para desvanecer determinadas prevenciones que dificultaban una solución a base de las actuales Cortes.

Pocos minutos después recibía la visita de los señores Gil Robles y Lucía. Después de informarles de la gestión que por espontáneo impulso de lo que creía mi deber terminaba de hacer, adopté todos los recursos de la persuasión a fin de convencer al señor Gil Robles que no había de acumular, sino suprimir obstáculos para que fuese posible la formación de un Ministerio que pudiera gobernar con las Cortes con las entonces existentes.

Salían de mi despacho los señores Gil Robles y Lucía, cuando entró el señor Chapaprieta, encargado en aquellos momentos, de formar Gobierno. Le informé de mi preocupación y de las gestiones que había realizado aquella mañana, y le pedí que quisiera aconsejar a S. E. que intentara nuevamente la formación de un Gobierno mayoritario y que envitase la disolución de las Cortes.

Salía de mi despacho el señor Chapaprieta cuando me telefoneó el señor Alba para decirme que el señor Gil Robles estaba muy calmado después de la conversación sostenida conmigo, y felicitábame por mi intervención conciliadora.

Venía, momentos después, la renuncia del señor Chapaprieta; la llamada de los señores Maura y Portela a Palacio y, finalmente, la noticia del encargo al señor Portela.

Creyendo que el señor Portela iría a la formación de un Gobierno centro-izquierda para ir a la disolución de las Cortes, mi primera decisión fué la de renunciar a toda colaboración si nos era solicitada. Así lo comuniqué al señor Chapaprieta al informarme que él estaba dispuesto a colaborar en el Gobierno Portela.

Después fuí informado de que el Gobierno que intentaba formar el señor Portela era un Gobierno centro-derecha y que contaba ya con el concurso del señor Martínez de Velasco y de los liberales demócratas.

Descartada ya inexorablemente la continuación de las Cortes y planteado el problema entre hacer posible la constitución de un Gobierno centro-derecha o el obligar al Poder moderador a entregar el Gobierno a las izquierdas, ni yo ni mis compañeros dudamos un momento en que el camino que nos señalaba nuestro deber era el de hacer posible la primera solución. Y nuestra actuación, desde aquel momento, fué de acuerdo con esta convicción.

Pordán creer los temperamentos catastróficos que era preferible facilitar que el Poder fuese a manos de las izquierdas. Los que nunca hemos creído en la catástrofe previa para salvar un pueblo o defender un ideal, los podíamos acompañar en este camino.

Hace inevitable una solución de izquierdas era hundir el régimen y abrir un período revolucionario de extrema gravedad.

Si hoy, con su actual estado de espíritu, las izquierdas se hubiesen apoderado del Poder habría sido para no dejarlo por ningún camino legal o constitucional. Las izquierdas, que tanto han pedido eleciones, las temen más que nadie y, dueños del Poder, o no habrían ido a las elecciones, o habrían ido en tal forma, que todas las otras fuerzas políticas se habrían visto impulsadas al retraimiento y, en definitiva, a escoger entre la resignación y la revuelta.»

Dentro de uno o dos días se dará a conocer al país la plataforma común redactada por la Unión de Derechas

Esta coalición, según se ha anunciado, comprende a la CEDA, los radicales, los grupos monárquicos de Renovación Española, y Tradicionalista, los agrarios, Liberales Demócratas y Lliga

MADRID, enero 20. (AP.)—Los derechistas han anunciado que la coalición electoral está terminada en toda España, agregando «que las derechas no pueden por menos que arrollar en las próximas elecciones».

La coalición, según se ha anunciado, incluye a la CEDA, los radicales, los grupos monárquicos de Renovación Española y tradicionalistas, los agrarios, los liberales demócratas y la Lliga.

La comisión ejecutiva que se ha designado para que redacte «una plataforma común» la dará a conocer en forma de manifiesto, dirigido al país dentro de uno o dos días.

El presidente de las Cortes, señor Santiago Alba, anunció que el, Miguel Maura y Cid habían conferenciado con Gil Robles para la formación de una coalición centro-derecha. Se tiene entendido que Alba, Maura y Cid recomendaron a Gil Robles que se uniera al bloque electoral del centro, pero hasta ahora el jefe de la CEDA no les dió una respuesta categórica.

El señor Alba dijo a los periodistas:

«Hemos hecho presente la determinación de los partidos que representamos de colaborar en la formación de una coalición centro-derecha. Expresamos a Gil Robles nuestra profunda preocupación por la defensa de las instituciones republicanas y pedimos a Gil Robles que hiciera ciertas combinaciones electorales, si esto es posible, sin dañar la coalición de las fuerzas que defendieron el orden (refiriéndose a la coalición de las derechas).

Gil Robles se limitó a dar las gracias por las deferencias, prometiendo tenerlas en cuenta.

SE VAN A INTENSIFICAR LOS SONDEOS EN BUSCA DEL AUTOMOVIL QUE SE SUPONE CAYO AL GUADALQUIVIR

SEVILLA, enero 20. (SE.)—La persistencia del temporal continúa oponiendo serias dificultades a los trabajos de búsqueda del automóvil que se supone cayó al Guadalquivir. Parece que ya decrecido el río, se intensificarán estos trabajos con intervención del buzo, aprovechando para ello la menguante. El buzo tratará de buscar en las proximidades del lugar donde se supone cayó el auto. En unión de estos trabajos se practicarán otros de sondeo y rastreo.

Los estudiantes de Madrid y Sevilla tuvieron reyertas

Dos minas submarinas que son reliquias de la Gran Guerra halladas en Gerona

MADRID, enero 20. (AP.)—Los estudiantes derechistas e izquierdistas han sostenido choques tanto en esta capital como en Sevilla.

Los telegramas de Sevilla dan cuenta de que los estudiantes derechistas interrumpieron las clases del catedrático Juan Aguilar, que es candidato de las izquierdas.

UNOS PESCADORES EXTRAJERON DOS MINAS SUBMARINAS

GERONA, enero 20. (AP.)—Dos minas submarinas que se consideran reliquias de la guerra mundial, salieron hoy a flote dentro de las redes de unos pescadores entre el cabo Bagur y el faro San Sebastián. Las minas tienen los números 219 y 80.

NO HAY CRISIS MINISTERIAL

MADRID, enero 20. (SE.)—Al terminar la reunión del Consejo de ministros, el señor Portela Valladares hizo un llamamiento de todos los matices políticos para que moderen el tono de la campaña electoral, declarando que la violencia de los editoriales periodísticos, especialmente los izquierdistas, están ya causando perjuicios notables al país entero. Además, sugirió el presidente del gobierno, esa actitud de las izquierdas perjudica a sus corregionarios presos y que serían quienes se beneficiarían de la cooperación en el Parlamento.

«El Socialista» suspendió la campaña que realizaba contra los elementos armados y el gobierno que hicieron la represión de Asturias, después de que se inició la demanda de la empresa, una vez que el gobierno ordenó la confiscación de la tirada.

«La Libertad» continúa publicando fotografías de cadáveres en las calles de Oviedo durante los sucesos de octubre de 1934.

VIDA ESPAÑOLA

LOS APOLOGISTAS ESPAÑOLES

Por X. X.

LIBRO nuevo, acabado de salir; lo firma Rafael García de Castro.

Es obra de madurez: no es la primera que escribió el autor. Recientemente aún publicó otra, con el sugestivo nombre de «Los intelectuales y la iglesia», en la que analizaba las razones que alegan en este tiempo contra la iglesia católica los que se consideran a sí mismos las cimas de la cultura. Total nada; todo polvo.

Esta obra complementa la anterior; en ella se aportan nombres, se resumen biografías y se condensan doctrinas: es obra de magníficas esencias y grandes concentraciones; el autor, frecuentemente se limita a exponer el pensamiento de las grandes figuras que presenta: Jaime Balmes, Rubio y Ors, José María Quadrado, Donoso Cortés, Inguanzo, Aparisi y Guijarro, Nocedal, Mateos Gago, Navarro Villoslada, Orti y Lara, Miguel Mir, Menéndez y Pelayo, Vázquez Mella...

Buenos nombres; grandes nombres; entre ellos hay un puñado que sí que son indiscutibles cimas de la intelectualidad. Creyentes, recios creyentes, jamás hallaron obstáculo a sus inconmovibles convicciones en la investigación y en el estudio a que se dedicaban de continuo. Por ellos pudo decirse el que la mucha ciencia acerca a Dios. Huysian abandonó su escepticismo y se entregó a la iglesia en cuerpo y alma, porque sobre lo que pudo en su espíritu de artista la música religiosa, pudo mucho también este argumento que solía meditar a cada paso:

—La Iglesia es obra de Dios; de no ser obra de Dios, ya ha mucho que la hubieran destruído los tremendos errores de su clero.

Un argumento sin duda. Pero argumento mayor parece sin duda este de la gran multitud de hombres ilustres que a lo largo de los tiempos y en todos los países de la tierra han dejado correr su pensamiento por todos los caminos del catolicismo y han buscado en la fe la luz precisa para complementar las teorías que encontraban a su paso. Toda esta serie de nombres de que trata este volumen son nombres de pensadores, y de sabios y de artistas: dicen meditaciones filosóficas, estudios arqueológicos, trabajos en la historia y en la ciencia, buscas en el archivo y en el alma. De todo lo que encontraron y todo lo que dijeron, dase el resumen aquí, en el que ni se pierde ni se esfuma idea alguna de monta ni faceta ninguna de importancia.

Se trata de una revista de los apologistas españoles que necesaria e invariablemente se convierte en un libro apologético. Es de advertir que los nombres que se registran en él son casi totalmente de seglares. Los cucólogos de siempre, cuando oyen a un sacerdote defender la religión, suelen argumentar con picardía:

—Está bien que defiendan su puchero.

Estos apologistas de este libro, cumbres de la inteligencia y de la investigación, son seglares casi todos. No tenían por esta parte puchero que defender. E importa que se sepa que estos hombres y cuantos hacen lo que ellos, lo que defienden no es ningún puchero, es la vida perfecta de su espíritu.

UNGUENTO MONESIA
INFALIBLE PARA CURAR LLAGAS, ULCERAS, PANADIZOS, SIETE CUEROS, UÑEROS, GOLONDRINOS, TIÑA, LOBANILLOS &

Ciento seis buques tendrá la escuadra española este año

MADRID, enero 20. (SE.) — Las fuerzas navales españolas durante el ejercicio de 1936 estaran compuestas de un acorazado de primera línea, seis cruceros, quince caza-torpederos, doce submarinos, once torpederos, seis cañoneros, nueve guarda-costas y cincuenta buques auxiliares.

El decreto publicado en la Gaceta Oficial contiene la información de que durante el año actual las obras de construcción de diferentes barcos de guerra serán continuadas, «aumentando así la atención de las necesidades de la defensa nacional.

Durante 1936 se agregará a la existente una nueva flotilla de seis caza-torpederos que están ya en construcción, pero que no entraran en servicio hasta 1937, «por razones de economía», a pesar de lo cual podríase ponerlos en uso en este mismo año si la defensa nacional lo requiriera.

Además de esos barcos en construcción, el ministro de Marina esta autorizado por otro decreto para contratar con la Construcción Naval Española la construcción durante los dos años próximos de dos cazatorpederos y tres cañoneros, cada uno de ellos de 1,500 toneladas a un costo máximo de 50.000,000 de pesetas.

El decreto señala las fuerzas navales durante el año en curso en 18,000 marineros y 1,500 soldados de infantería de marina. Las cifras no indican aumento con relación al año anterior.

LOS NUEVOS MINISTROS

Alvarez Mendizábal

Don José María Alvarez Mendizabal, ministro de Agricultura, es abogado y diputado a Cortes por la provincia de Cuenca, donde lucho como radical. Fué subsecretario de Agricultura con don Cirilo del Río, y actualmente lo era con el señor De Pablo Blanso, separándose del Partido Radical, para aceptar la Subsecretaría.

Azarola

El nuevo ministro de Marina, don Antonio Azarola Gressillón, es contraalmirante de laArmada, y en la actualidad desempeñaba la segunda jefatura de la Base naval de El Ferrol. El señor Azarola ha sido subsecretario del departamento que ahora pasa a dirigir, en tiempos del señor Giral.

Urzáiz

Don Joaquín Urzáiz Cadaval, ministro de Estado, estudió la carrera de Derecho, y en 1908 ingresó en el Cuerpo de Abogados del Estado. Fue subsecretario de Hacienda cuando el señor Marraco estuvo al frente de este departamento, en calidad de radical.

El bello album que en la típica "CASITA" del Vedado, dejó como un recuerdo Don Fernán de Nando, Capitán de "LA NAO CAPITANA"

NUESTRA PRIMERA NOVEDAD DE 1936

Caramelos "MARFISA"

A su sugestiva presentación se une su imponderable calidad.

LOS PROTAGONISTAS DE LA SUPER-PRODUCCION ESPAÑOLA "EL 113"

Virginia Zurí, flor de poesía, que a la dulce delicadeza de su arte se asocia el bello tesoro de su juventud y las exquisitas galas de su belleza. Ernesto Vilches, el eminente actor y director, cuya labor en la ya popular cinta cinematográfica ha sido calificada por la crítica de: UNICA. Lo consagran sus múltiples facetas artísticas.

Teatro Nacional - Estreno Febrero 1º

Homenaje de afecto y gratitud del

CHOCOLATE Armada

Regalo del Paladar

M.E.C.D. 2016

THUNDER SPEED, BROWN SUPINET, VALDOSTA Y MANITOBIAN, EN GRAN JUSTA

SIETE IMPORTANTES CARRERAS OFFECERAN ESTA TARDE EN EL HIPODROMO DE ORIENTAL PARK

NOTAS BREVES DEL TURF

Los jockeys T. Taylor, E. Rodríguez y J. Claedge, fueron multados el domingo. Los dos primeros por cortar sus fields, el primero con Billycoo y el segundo con Potentate, y Claedge por dar bravas en la octava carrera, mientras montaba a Quidam.

—Swanky Miss fué comprada por el Aaevos Stable a los hermanos Mc Intire.

NOTAS BREVES DEL TURF

—Mañana debe llegar un nuevo ejemplar: Brown Hat, y según noticias viene para la cuadra Ethel Artesiano.

—El viernes se espera que lleguen dos ejemplares de J. Zoeller, que ha invernado en Cuba en varias ocasiones. Los dos pur-sangs que proceden de New Orleans, se nombran Shadowgraph y Deer Leap.

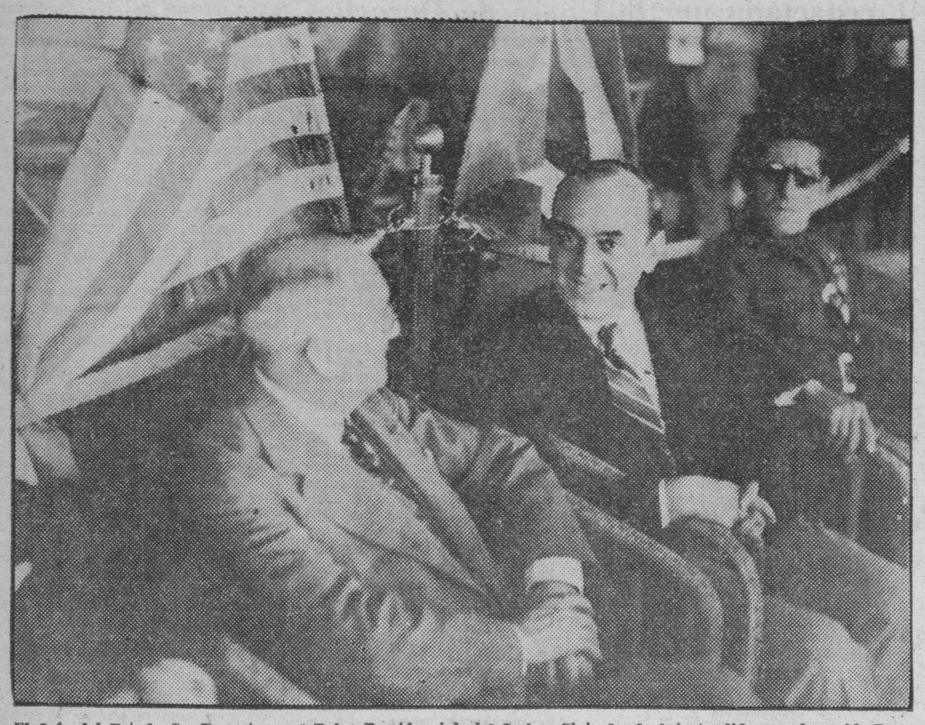

El Jefe del Estado Sr. Barnet, en el Palco Presidencial del Jockey Club, donde fué atendido por el amable Presidente de la Compañía Cubana Uruguaya para Fomen to del Turismo, Sr. Amletto Battisti. Junto al Presidente está su ayudante Comandante Franco Granero.

UN INTERESANTE PROGRAMA SE HA PREPARADO PARA COMENZAR OTRA GRAN SEMANA HIPICA EN MARIANAO

Un grupo de siete justas bien quilibrada. Thunder Speed se destaca en el quinto evento de la tarde. Comentarios sobre todas las justas. Multas a jockeys. Nuevos caballos

EL AEVOS STABLE ADQUIRIO A SWANKY MISS

Después del día de descanso continúan las competencias hípicas en Oriental Park y se ofrece hoy a los fanáticos un programa que no vacilamos en calificar de muy atrayente. En la primera carrera, aunque el grupo es barato, si Billycoo entra en la competencia, puede muy bien obtener la victoria. El ejemplar de Quintana va en su distancia, o sea, los cinco furlongs, y como en esta ocasión no hay ningún ejemplar inscripto como Pernoel, que fué el ganador de la justa en que compitió este pur-sang el domingo, la cuadra tiene vivas esperanzas de poder ganar una carrera con Billycoo.

La vieja y honrada Fifia está inscripta nuevamente. Si la yegua del doctor Bavastro reaparece en forma siquiera parecida a la que la caracterizó hace dos años, es muy probable que derrote a este grupo con facilidad. Sin embargo, los años no pasan en balde y ya la hija de Bistouri tiene 10 eneros sobre sus costillas. Sweeping Hour luce con un buen chance para el dinero y quizás si algo más si la pista no se altera. El track está algo húmedo en la superficie, pero de no volver a llover, debe estar normal para las carreras de esta tarde. Lady Mickey tiene bastante velocidad inicial y buena posición para hacer un buen papel, especialmente porque lleva sobre el lomo a un jinete que está en muy buena forma: el Jibarito Rodríguez.

Two Bills, que estuvo sin correr durante varios meses, reapareció el domingo haciendo un gran esfuerzo en la primera carrera. De repetir ese esfuerzo hoy, es muy posible que el hermano de Dick Weidel lueda vencer a este grupo. Rose Count está algo mal de patas y lo mismo le ocurre a Bernie K. Para Adam's Money y Donna Tutti la competencia es algo corta, aunque la yegua del amigo Santos Pino podría hasta ganar caso que lloviera bastante. Black Chaff reaparece después de un prolongado receso y es difícil que en esa distancia puede hacerse justicia a su primera salida.

NOS GUSTA LASSIE

Aunque Sea Lassie está dándole 13 libras de ventaja a Prissy Toro en la tercera carrera de la tarde, creemos que el nuevo ejemplar de Durand será el vencedor, sobre todo si logra esa cuadra conseguir un buen jinete para montar a su potranca.

Prissy Toro lleva un aprendiz que está mostrando alguna promesa, V. Nodarse, pero la distancia es un poco larga para el ejemplar de Díaz. Gooseneck prefiría mayor distancia porque es un arrancador lento y sandfalon tiene algún chance, aunque no nos parece un contrario fuerte.

DIFICIL CARRERA

Tenemos en la cuarta un grupo que va a la milla y 50 yardas. Entre ellos, tres ejemplares que ya compitieron en distancia similar, hace pocos días. En aquella ocasión Old Gally fué montado por el aprendiz Rego y hoy lleva al jockey Taylor, lo que representa una ventaja favorable al ejemplar de McIntire, pero a pesar de eso, Potential, que ganó la justa de que hablamos anteriormente, llevará hoy el mismo peso que Old Gally, después de haber vencido a este ejemplar, dándole dos libras de ventaja. High Socks tiene un buen chance si no lo apuran mucho en las etapas iniciales. Ese fué el defecto de la monta de Moore en su anterior carrera sobre este ejemplar, y entre los tres que hemos citado parece que se decidirá la competencia.

Thunder Speed debe ganar la quinta carrera, después de su última demostración en cinco y medio furlongs, cerrando a gran paso, no debe perder a tres cuartos de milla. Esperamos una mejoría de Brown Supinet, que se ha impulsado muy tarde en sus últimas competencias y en cuanto a Valdosta, entendemos que no debe pasar del tercer lugar. Venció en su última, sin que Wandering Gold ni Good Sense hicieran sus mejores esfuerzos, y a pesar de ello no fué fácil su victoria del día 16. Si volviera a llover, fuertemente, Manitobian tendría un buen chance porque el ejemplar de Rumage es buen negociante de la pista húmeda.

En la sexta nos gusta bastante Dunora, es consistente, va bien montada y parece superior al grupo. Si hubiera fango, habría que contar con Good Sense. Round O nos parece el contrario de la carrera, sobre todo, si la yegua de Machito Alonso repite su última demostración.

En la carrera final del día nos gusta Royal Guinea. Lucky Kates será un contrario de consideración, especialmente si se humedece la pista y Royal Lasie y Charming Emma tienen chance para los lugares secundarios.

PROGRAMA PARA HOY

PRIMERA CARRERA. 5 Furlongs

(Para 4 años y más)

Jaz King	x110
Cooley	x110
Lady Mickey	105
Wahmi	110
Ulverston	110
Fifia	105
Sweeping Hour	105
Elegible:	
Billycoo	115

SEGUNDA CARRERA. 5 Furlongs

(Para 4 años y más)

RECLAMABLE. PREMIO: $150

Rose Count	115
Fair Vagary	105
Two Bills	115
Berne K	115
Adams Money	115
Black Chaff	110
Donna Tutti	110
Elegible:	
Danger Zone	x100

TERCERA CARRERA. 5½ Furlongs.

(Para 3 años y más)

Twinkle Queen	100
Gosseneck	103
My Card	100
Sea Lassie	111
Sandfalon	111
Cherapp	111
Prissy Toro	x98

CUARTA CARRERA. 1-M 50 Y.

(Para 4 años y más)

RECLAMABLE. PREMIO: $150

High Socks	112
John Mill	110
Potential	114
Border Patrol	116
Old Cally	114
Roping	110

QUINTA CARRERA. 6 Furlongs

(Para 3 años y más)

RECLAMABLE. PREMIO: $200.

Conna	x103
Fools Folly	100
Thunder Speed	110
Hero Olga	108
Brown Supinet	108
Manitobian	x100
Valdosta	115

SEXTA CARRERA. 6 Furlongs

(Para 3 años y más)

RECLAMABLE. PREMIO: $150

Good Sense	115
Earle Maxwell	112
Round O	110
Corsinax	112
Dunora	107
Polydee	107

SEPTIMA CARRERA. 6 Furlongs

(Para 3 años y más)

RECLAMABLE. PREMIO: $150

Charming Emma	x105
Thunrnbergia	107
Royal Guinea	115
Baimwawa	112
Lucky Kate	110
Royal Lassie	110

Primera carrera hora de partida: 3 y 15 p. m.

VEASE más SPORTS en la página DIECISEIS

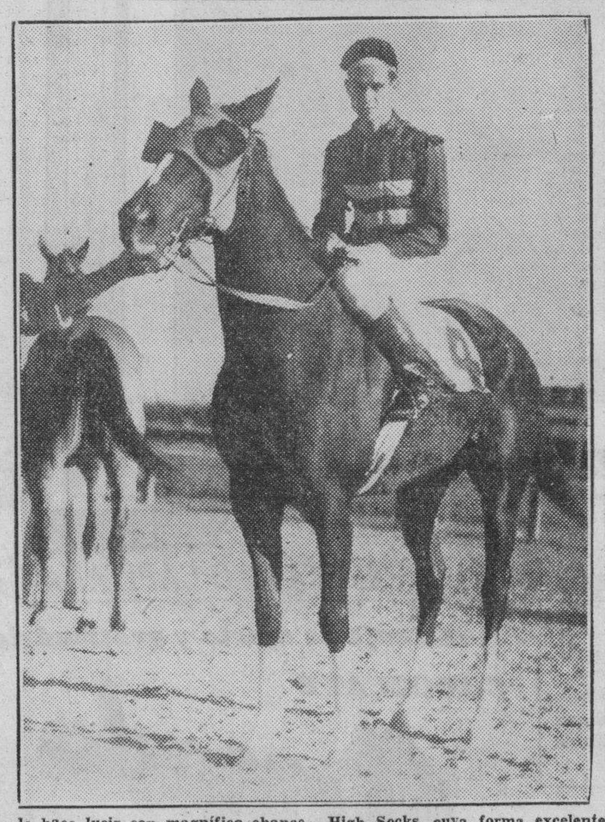

le hace lucir con magnífico chance High Socks, cuya forma excelente para mañana.

SELECCIONES DE AVANCE

1—Cooley, Jaz King, Lady Mickey.
2—Bernie K., Ada-s Money, Fair Vagary.
3—Prissy Toro, My Card, Twinkle Queen.
4—Old Cally, High Socks, Border Patrol.
5—VALDOSTA, Brown Supinet, Conna.
6—Round O., Dunora, Godd Sense.
7—Lucky Kate, Royal Lassie, Charming Emma.

LO MEJOR: VALDOSTA.

Resultado de las carreras del Domingo

17 Day ENERO 19, 1936 Tiempo NUBLADO Track FAST

ARRANCADAS DESDE "STALL GATE" (GATERA)

124 ORIENTAL PARK, CUBA — PRIMERA CARRERA 5 Furlongs — 4YO&Up — Premio $150 Reclamable

(114)	Pantagruel	115	5	5	2½	1hd	1½	1½	AFMartinz	6	6
090	Abduction	111b	7	6	5hd	2³	2⁵	2⁴	H Kees	8	8
1077³	Two Bills	108b	6	4	6⁵	4½	3hd	3½	L Machado	7	7
(033)	Smiling Moon	*105	4	2	1hd	3½	4nk	4¾	R Rega	1-2	1-2
104²	Indiazen	115	3	3	4hd	6¹⁰	6¹²	5½	J Gonzalez	2½	2½
091	Pendulum	115b	1	1	3½	5¹	6¹½	6²⁰	T Taylor	3	3
089	Joust	106b	2	7	7	7	7	7	J Hidalgo	10	10

P 2:48½ Off 2:50 Time 24 48 4-5 1:01 4-5

Valor $105—C C Carmichael b g 8 Pagan Pan—Florianka Arrancada BUENA Gano BAJO LATIGO Segundo FACIL Pantagruel forzado desde la salida para ponerse delante, se sostuvo al frente en toda la recta bajo el latigo Abduction no pudo igualarse al leader Two Bills duro mas que Smiling Moon Este finalizo muy cojo Indiazen desistio Pendulum se paro Joust salio coja (Precio de Reclamo Ganador $200)

Pantagruel 17 40 6 80 4 80 Abduction 13 20 6 20 Two Bills 7 00

125 ORIENTAL PARK, CUBA — SEGUNDA CARRERA 5 Furlongs — 4YO&Up — Premio $150 Reclamable

085	Pernoel	*102	2	4	5½	3²	3¹	1½	M Martinez	6-5	6-5
018³	Bobby F	112	6	6	2¹	1½	1¹	2½	A Fernandz	2½	2½
——	Thipdar	114	1	1	4hd	6hd	4½	3½	L Ruder	4	4
103³	Billycoo	110b	5	3	1hd	2³	2½	4²	T Taylor	6	6
102³	Princess Leda	*102½b	7	7	3½	4²	5⁵	5⁴	R Rega	4	4
1261	Donna Tutti	106	4	2	6½	7	6hd	6⁴	J Hidalgo	8	8
104⁵	Miss Rinehart	107b	3	5	7	5½	7	7	O Pernia	2½	2½

P 3:16 Off 3:20 Time 23 4-5 48 3-5 1:02 1-5

Valor $105—A Otero b m 8 Noel—Fermarco Arrancada BUENA Gano BAJO LATIGO Segundo IGUAL Pernoel cerrado a poco de arrancar, vino por fuera lleno de velocidad para superar a Bobby F Este sometio a Billycoo y se canso cerca del final Thipdar estorbado al comienzo fue llevado por fuera, gano terreno y torcio hacia dentro en la recta acabando con vigor Billycoo se canso luchando con Bobby F (P R $200)

Pernoel 5 20 3 40 2 80 Bobby F 3 80 3 40 Thidpar 4 40

126 ORIENTAL PARK, CUBA — TERCERA CARRERA 6 Furlongs — 4YO&Up — Premio $150 Reclamable

109³	Exception	110b	6	2	1½	1¹	1⁵	1⁶	J Gonzalez	4-5	4-5
088³	Gabrielle	109b	2	5	4½	4²	4½	2nk	AFMartinz	2	8-5
090³	Sweeping Hour	108b	4	1	3⁵	3³	3³	3¹	E Rodriguz	2	2½
104⁴	Actuarius	114b	1	3	2½	2³	2⁴	4½	J Marrero	5	5
090⁴	Jaz King	*105	3	6	6	5½	5⁶	5⁶	MMartinz	10	10
(1196)	Oregon Citizen	114	5	4	5³	6	6	6	L Ruder	6	6

P 3:44 Off 3:45½ Time 23 2-5 47 4-5 1:14 2 5

Valor $105—Sra. M Fernandez b m 6 Angon—Olivia Arrancada BUENA Gano FACIL Segundo BAJO LATIGO Exception se puso al frente a poco de partir y aumento gradualmente su ventaja Gabrielle cerro con un rush por fuera Sweeping Hour no pudo rechazar el empuje finalista de la anterior Actuarius se canso mucho en la recta Los otros fueron superados (Precio de Reclamo Ganador $200)

Exception 5 20 2 80 2 40 Gabrielle 2 80 2 40 Sweeping Hour 2 60

127 ORIENTAL PARK, CUBA — CUARTA CARRERA 5 & 1-2 Furlongs — 4YO&Up — Premio $150 Reclamable

093²	Cicero	115	6	2	1³	1⁸	1⁸	1⁴	L Machado	4-5	4 5
107³	Bloki	115b	1	4	4¹	3½	2³	2⁵	H Krees	4	2
098	Empress Julia	110	2	6	5³	5⁶	5⁸	3nk	AFernandz	6	7
093³	Sandfalon	110b	3	3	2½	2½	3hd	4¼	E Rodriguz	6-5	3 2
107⁴	Disruption	110b	5	1	3¹	4½	4hd	5⁶	T Taylor	4	4
——	Last Work	114b	4	5	6	6	6	6	L Ruder	10	12

4:14 Off 4:15 Time 23 2-5 48 1:07 3-5

Valor $105—L E Landram ch g 6 Cyclops—Misty Day Arrancada BUENA Gano FACIL Segundo IGUAL Cicero desarrollo velocidad desde la arrancada, se alejo y gano con algo en reserva Bloki gano terreno consistentemente por fuera y cerro fuerte Empress Julia se metio junto al rail y acabo bien para superar a Sandfalon Este no tiene excusas Disruption fue cerrado en la recta lejana (P R $400)

Cicero 5 00 3 20 2 80 Bloki 3 40 3 00 Empress Julia 5 20

128 ORIENTAL PARK, CUBA — QUINTA CARRERA 1 Mile & 50 Yards — 3YO&Up — Premio $300 Reclamable

(083)	Kindred Spirit	113b	5	1	1¹	1⁶	1⁵	1⁶	1⁸	J Marrero	1-2	1-2
084³	Toast Master	114½	2	2	3⁶	2½	2⁶	2½	2½	A Perdomo	2	2
(120)	Happy Hopes	113b	3	3	5⁴	4²	3²	3⁸	3¹²	G Moore	2	2
120⁶	Noreda	108	1	5	2½	3⁸	4⁶	4⁶	4⁵	AJFrnandz	5	5
——	Technocrat	111	4	4	4½	5	5	5	5	H Kees	13	13

P 4:40 Off 4:45 Time 22 4-5 46 1:11 1 5 1:37 1.5 1:40 4 5

Valor $210—A Aguero ch g 4 Sumair—Cathkin Arrancada BUENA Gano FACIL Segundo BAJO LATIGO Kindred Spirit, corriendo en su mejor forma, batio facilmente al field en la arrancada, saco buena ventaja y gano arrendado Toast Master hizo un determinado esfuerzo en la ultima curva y se canso Happy Hopes cerro fuerte Noreda desistio Technocrat fue superado (Precio de Reclamo. Ganador $1800)

Kindred Spirit 3 00 2 40 Toast Master 3 00 No Show Mutuels Sold

129 ORIENTAL PARK, CUBA — SEXTA CARRERA 5 & 1-2 Furlongs — 3YO&Up — Premio $300 Premio

(084)	Good Jest	111b	1	4	2½	1½	1¹	1⁶	E Rodriguz	1	7-10
084	Oh Ray	111b	4	5	4¹	4²	4½	2nk	J Marrero	4	4
083³	Flag Bearer	110	3	1	1½	2½	2hd	3no	T Taylor	2	2
1304⁴	Arctic Land	110	2	6	6	6	5²	4¹	AJFrnandz	2	2
083⁴	Bobby Buxton	109b	5	2	3½	3½	4²	5⁶	AFMartinz	9	9
061²	Leo B.	112b	6	3	5⁶	5⁵	6	6	G Moore	6	6

P 5:10 Off 5:17 Time 23 46 4-5 1:05 4-5

Valor $210—S B Webb ch g 8 Dark Jest—Lady Be Good Arrancada BUENA Gano BAJO LATIGO Segundo IGUAL Good Jest se fue por dentro del leader al entrar en la recta, se puso al frente y gano alejandose Oh Ray, cerrado dos veces, se movio con velocidad al entrar en la recta y supero a Flag Bearer Este se abrio en la ultima curva Arctic Lad cerrado al partir, acabo con un rush por fuera y era la que mas corria al final Bobby Buxton desistio

Good Jest 3 20 2 80 2 20 Oh Ray 5 00 3 40 Flag Bearer 3 20

130 ORIENTAL PARK, CUBA — SEPTIMA CARRERA 1 and 1-16 Miles — 4YO&Up — Premio $200 Reclamable

087³	Potentate	110	6	1	1¹½	1³	1⁵	1³	1³	E Rodriguz	1	1
113⁴	More Power	111	5	6	5¹½	4hd	4²	2hd	2³	H Kees	8	8
086	Prince Han	110b	4	4	3²	3³	3hd	4³	3no	T Taylor	3	4
079⁴	Royal Lassie	107½b	1	3	2½	2½	2hd	3½	4⁵	AJFrnandz	3	2
113	Blue Spruce	112	3	5	4²	5⁴	5⁵	5⁶	5⁵	O Pernia	8-5	8-5
079⁵	Cynara	110	2	2	6	6	6	6	6	J Gonzalez	8	8

P 5:40 Off 5:43 Time 25 49 1:14 1-5 1:40 4-5 1:47 3-5

Valor $140—H C Rumage b g 8 Aga Klan—Arrowshaft Arrancada BUENA Gano FACIL Segundo IGUAL Potentate listo en la arrancada, se puso al frente, se alejo en la curva y tenia velocidad en reserva al final More Power acabo con velocidad por fuera pero sin chance de alcanzar al leader Prince Han duro mas que Royal Lassie Esta no tiene excusas Blue Spruce forzado al arrancar para buscar posicion, fue recogido luego y no pudo responder al final Cynara fue empujada en la primera curva (Precio de Reclamo Ganador $500)

Potentate 5 00 4 40 2 80 More Power 9 00 3 80 Prince Han 4 00

131 ORIENTAL PARK, CUBA — OCTAVA CARRERA 6 Furlongs — 3YO&Up — Premio $200 Reclamable

106²	Dian	117b	2	3	3nk	4½	3³	1½	G Moore	7-10	1-2
062⁴	Quidam	107½b	3	2	2³	2³	1hd	2¹	J Claege	6	6
106⁴	Little Turtle	118	7	4	1hd	1hd	2³	3⁵	E Rodriguz	2	2
——	Monkey Shine	111b	4	1	4hd	3¹	4²	4nk	T Taylor	3	3
1283⁴	Tom Jack Jr.	111	1	7	6¹	6²	6²	5hd	AFernandz	5	5
——	Pordina	107½b	6	5	5²	5²	5³	6hd	AJFrnandz	15	15
——	Altus Nuba	111	5	6	7	7	7	7	H Kees	5	5

P 6:05 Off 6:09 Time 23 47 1 5 1:12 3-5

Valor $140 A Barreras ch g 5 Diophon—Lespedeza II Arrancada BUENA Gano BAJO LATIGO Segundo IGUAL Dian cerro con rush para ganar en los ultimos saltos Quidam dispuso de Little Turtle y se debilito al final Little Turtle se canso La carrera se efectuo casi de noche no pudiendose garantizar que los caballos corrieran de acuerdo con el resultado anterior (Precio de Reclamo Ganador $600)

Dian 3 00 3 20 2 20 Quidam 7 40 3 20 Little Turtle 2 40

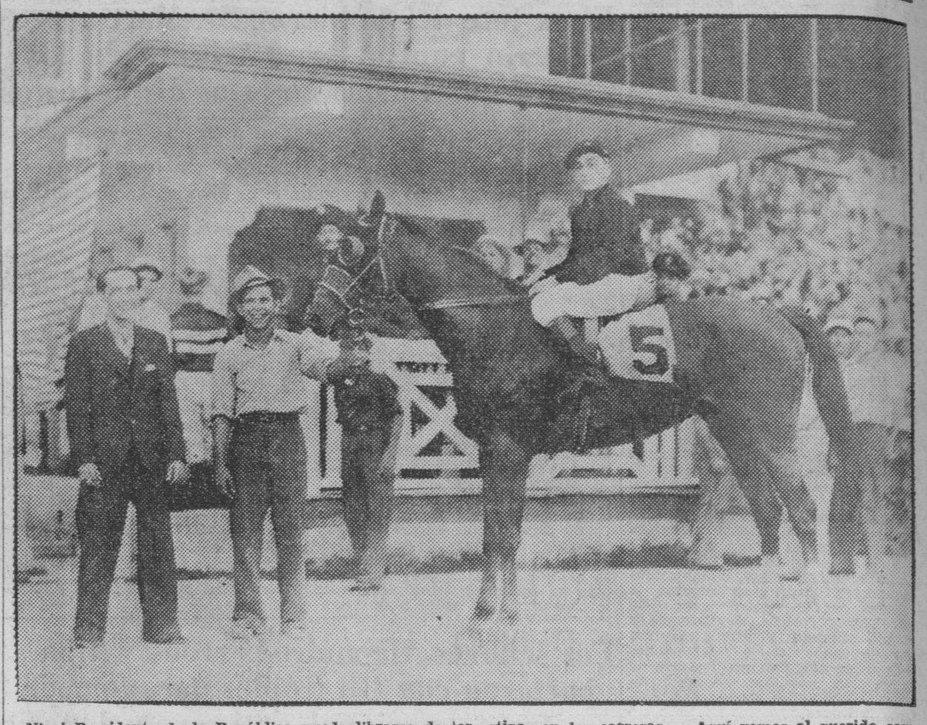

Ni el Presidente de la República puede librarse de los «tips» en las carreras... Aquí vemos al querido compañero Roqueta ofreciendo uno «segurete» al Sr. Barnet... Ah y le prometió otros para cuando «vaya a la valla» que es donde Roqueta tiene la supremacía como seleccionista.

GOOD JEST HIZO UN TIEMPO MAGNIFICO PARA PROBAR AL PRESIDENTE BARNET LA CALIDAD DEL SPORT QUE DA O. PARK

El Jefe del Estado quedó muy complacido ante el bello espectáculo. Fué atendido por el amable señor Battisti. Kindred Spirit siguió su racha de triunfos. Una avalancha de favoritos

Antes de entrar en materia sobre las interesantes carreras que habrán de efectuarse mañana en el predio del pur sang, voy a hacer un ligero análisis sobre los debutantes del día cuyas facultades y últimas demostraciones no son realmente para quitarle el sueño a sus adversarios.

Corsinax no luce con el menor chance en el grupo donde le han inscripto, pues corriendo en hipódromos baratos en sus últimas no logró salir del último lugar. Unicamente un milagro le haría lucir aquí.

Thurndbergia no tiene más que nombre, aunque es el mejor de los tres que hoy aparecen por primera vez en la pista. Corría a buen precio y en hipódromos bastante buenos, pero aparte de que parece de distancia, ni en milla y octavo ha logrado entrar en el dinero.

Baimwawa fué un ganador consistente por 500 y 600 pesos, pero luego ha perdido súbitamente la forma y en sus últimas cinco quedó en último lugar, aunque le bajaban de grupo.

Disfrutó el Presidente, señor Barnet, de una interesante tarde hípica en Oriental Park, imponiendo al espectáculo, con su presencia, el sello de solemnidad que tiene el turf en todas las grandes capitales del Mundo.

El jefe del Estado se mostró muy complacido por las atenciones de que le hizo objeto el señor Battisti, presidente de la Compañía Cubano-Uruguayo para Fomento del Turismo y hasta de los «tips» vencedores que le brindó el compañero Roqueta, y prometió volver a las carreras cuando sus ocupaciones se lo permitan.

Persona sociable y distinguida, el señor Barnet admira el sport de los reyes y lo juzga como es, el complemento de una gran ciudad.

¿KINDRED SPIRIT SIN CONTRARIOS.

La forma en que Kindred Spirit se encuentra hoy, sus carreras recientes lo mismo en cortas que en largas distancias, le consolidan como el as de Oriental Park. Ayer se burló prácticamente de sus adversarios más temibles, y en ningún momento dió la impresión de que pudiera ser vencido. Happy Hopes, que lucía como el más peligroso de los contendientes parece que se sintió afectado por el esfuerzo del día anterior, e hizo una pobre carrera. Cuando le exigieron su mejor esfuerzo no pudo realizarlo.

El que ofreció alguna competencia fué Toast Master, el asombroso ejemplar convertido por la indiscutible habilidad de «Tiny» Gavidia de un «no ganador de 400 pesos en tracks de media milla» en un competidor formal contra ejemplares de mil pesos o más. Precisa reconocer que José Anselmo tiene fórmulas prodigiosas para valorizar sus pertenencias.

GOOD JEST HIZO UN TIEMPO ESTUPENDO

Si la memoria no me es infiel, Good Jest logró recorrer los cinco y medio furlongs en el mejor tiempo cronometrado en temporadas cubanas. Creo que ningún ejemplar había logrado reducir el 1:06 flat y el hijo de Dark Jest se anotó su triunfo en 105 4/5, no obstante de haber ganado por tres largos. Todo hace pensar que si encuentra oposición y se ve obligado su jockey a apurarlo el record de la pista 1:05-1/5 estaba en peligro. Good Jest es un buen ejemplar de los hipódromos del Este, y sus demostraciones responden a su mejor forma.

UNA RACHA DE FAVORITOS; SOLO UNO CAYO

Las patas de Smiling Moon fueron responsables del único fracaso de favorito que se produjo en la alegre tarde dominical del Hipódromo. Cuando se hubo instalado en la punta, seguida de Pantagruel, parecía ya un hecho su victoria, pero súbitamente comenzó a perder terreno de mala manera y terminó cojeando mientras Pantagruel se anexaba el lugar de honor para obtener su segundo triunfo consecutivo. El hijo de Pagan Pan se ha pagado su pan, o sea su pienso, con abundancia Pantagruélica.

EL TRIUNFO DE CICERO

Popularísimo fué la victoria de Cicero. El homónimo del redactor del Diario corrió en una forma inusitada. Tomó la punta al darse la señal de partida y sus enormes zancas volaban sobre el track. El contrario que debió tener, Disruption, sufrió un tranque terrible en la recta lejana cuando en tercer lugar iba a realizar su avance para dar caza al ganador. Así perdió todo su chnce.

Pernoel que disfrutó los honores del favoritismo en la segunda carrera, demostró una vez más su honradez acrisolada, ganando la carrera con un buen esfuerzo finalista. Bobby F. asumió la delantera después de someter a Billicoo, pero en la lucha final fué vencido por el hijo de Noel que desarrolló una gran velocidad en los últimos tramos de la competencia y sacó medio largo de ventaja.

Dian ganó la del cierre, completando el número siete de los favoritos que ganaron ayer a partir de la segunda carrera. Un día feliz para los «macetines».

SELECCIONES HIPICAS DEL "DIARIO"

Por MR. JIMMY

PRIMERA CARRERA.—5 furlongs, para 4 años y más.

LADY MICKEY. Está lista y corre bien al track húmedo.

COOLEY. En forma sería un verdadero robo.

JAZ KING. Se encanta bailando el jaz en el fango.

También corren: Wahmi, Ulverston, Fifia, Sweeping Hour y Billicoo.

SEGUNDA CARRERA.—5 furlongs. Para 4 años y más.

BERNIE K. En cualquier clase de pista debe ganar.

ADAMS MONEY. Es bastante honrado y corre en fango.

ROSE COUNT. En esta clase de track debe mejorar.

DONNA TUTTI. La hija de Tutti Frutti adora el lodo.

También corren: Fair Vagary, Two Bills, Black Chaff, Danger Zone.

TERCERA CARRERA.—5 y medio furlongs. Para 3 años y más.

PRISSY TORO. Su padre era un idem en pista blanda.

MY CARD. Otro que es bueno y no acaba de entrar en forma.

TWINCKLE QUEEN. La reina especializa en el fanguito.

SEA LASSIE. Puede quedar algo más arriba.

También coren: Gooseneck, Cherapp y Sandfalon.

CUARTA CARRERA.—Milla y 50 yardas, 4 años y má

OLD CALLY. Lo han enviado algo corto otras veces.

HIGH SOCKS. De establo donde se come, fanguera y en forma.

BORDER PATROL. El peso puede estorbarle.

También corren: John Mill, Potential y Toping.

QUINTA CARRERA.—6 furlongs, para 3 años y más.

VALDOSTA. Bien en la pista aguanta el peso y la distancia.

THUNDER SPEED. Siempre hace su mejor esfuerzo.

BROWN SUPINET. Es un hueso muy duro de roer.

También corren: Fools Folly, Conna, Hero Olga y Manitobian.

SEXTA CARRERA.—6 furlongs, para 3 años y más.

GOOD SENSE. Devora la pista mojada. Es algo serio en ella.

ROUND O. El contrario más fuerte en ese aspecto.

EARLE MAXWELL. Creo que aquí está bien instalado.

También corren: Corsinax y Polydee.

SEPTIMA CARRERA.—6 furlongs, para 3 años y más.

ROYAL LASSIE. Es lo mejor del grupo. Deben apurarla.

CHARMING EMMA. Es muy honrada; siempre hace el esfuerzo.

LUCKY KATE. Contendiente segura.

También corren: Thurnbergia, Baimwawa y Royal Guinea.

Lo mejor: VALDOSTA. El mejor Parlay: VALDOSTA y GOOD SENSE.

FERIA DE LA HABANA --- RANCHO BOYEROS --- INAUGURACION: FEBRERO 1º

M.E.C.D. 2016

SERA ESTA TARDE EL JUEGO DE LAS ESTRELLAS EN LA TROPICAL

LOS MEJORES PLAYERS CUBANOS SE VERAN ENVUELTOS EN EL IMPORTANTE MATCH

★ LARGA DURACION

TIENE LARGA VIDA

Essolube

MARCA REGISTRADA

LUBRICANTE PARA AUTOMOVILES

SPORTS DIARIO DE LA MARINA SPORTS

AÑO CIV — LA HABANA, MARTES, 21 DE ENERO DE 1936 — PAGINA QUINCE

Este grupo de estrellas americanas que aparece en la presente combinación, formó el team representativo de la Liga Americana, en el gran partido anual de «Todos Estrellas» que se efectúa en los Estados Unidos y fué lo suficientemente bueno para derrotar, por tercera vez, al conjunto de la Liga Nacional en el partido jugado en Cleveland. Esta tarde tendremos en Cuba el primer juego de «Todos Estrellas» de nuestra historia, y todo parece indicar que el encuentro ha de constituir un gran acontecimiento deportivo.

Suspendido para mañana el programa de basket ball que debió darse ayer en el VTC

El Hispano jugará con el Cubaneleco en el primer turno, y el Vedado con el Atlético de Cuba, después. Otra vez vuelve acordarse el público de los floors bajo techo. Records

Anoche no hubo basket ball en el VTC. El «chilly weather» (tiempo inestable) que reinó desde horas de la mañana forzó a la Federación Nacional a la suspensión del gran programa combinado, y, como resultado, los fives del Vedado Tennis y Atlético de Cuba no han podido chocar todavía en la temporada que se acaba de iniciar.

Después de pequeñas conferencias sobre el mismo floor, el «signori» Lipi Bericiartu, «chairman» de la Federación, anunció la suspensión a los reporters, encargando a la administración del VTC que respondiese a las continuas llamadas que se hacían por teléfono en el sentido de que el programa se llevará a cabo, tal como había sido anunciado, mañana miércoles.

MUCHO AIRE FRIO Y LLUVIAS...

«Tal como está el tiempo no se puede jugar basket ball», dijo Bericiartu como comentario a la suspensión. «Hay mucho aire frío, frecuentes lluvias y eso aleja por completo a todos los fanáticos. No es lógico, pues, que obliguemos a los jugadores a jugar, máxime cuando no hay ninguna prisa por terminar el campeonato».

Y por primera vez en mucho tiempo, todos los delegados estuvieron de acuerdo con el Presidente de la Federación, aceptando la suspensión acordada. El schedule corrido, hará que mañana miércoles se vean frente a frente el Hispano con el Cubaneleco, en el primer turno, y el Vedado con el Atlético en el segundo.

UN FLOOR BAJO TECHO

Como ocurre siempre que llueve en la Habaua, durante la temporada de basket, todo el mundo habló anoche de la necesidad de construir un terreno techado para el basket ball. En todos los Estados Unidos no se efectúa un game oficial al aire libre, y en Cuba, tratándose de un deporte completamente invernal, debiera darse también en pisos cubiertos.

Hace muchos años, cuando los campeonatos de basket se discutían en los floors del Vedado Tennis Club, Atlético de Cuba y YMCA, nadie tenía que temerle a la lluvia, y el schedule se cumplía religiosamente, aun cuando en la ciudad estuviese cayendo granizo. Pero, desde que los muchachos buscaron mayor amplitud en sus actividades, se perdieron los pisos techados, y ahora hay que vivir pendiente de la lluvia y el frío.

LOS ANOTADORES

Aprovechando el descanso inesperado que decretó el mal tiempo, el anotador oficial del campeonato dió a la publicidad el estado de los anotadores, que presenta a Emilio Cancio Bello, center vedadista, a la cabeza del grupo.

La estadística es:

Compilación del Campeonato Senior de Basket-Ball 1935-1936.
(Zona de la Habana)

Nombre. Club.	Fig.	Fog.	Puntos.	TL.	FC.	Tiempo
Emilio Cancio Bello, Vedado	4	3	11	4	3	40.00
Rafael Giraud, Atlético	5	0	10	1	4	32.44
Antonio Ordeñana, Fortuna	5	0	10	2	0	40.00
Pedro Cardoso, Atlético	2	4	8	8	0	40.00
Tomás Díaz, Atlético	3	2	8	4	1	35.16
Antonio Gallarreta, Fortuna	1	6	8	10	3	22.52
Jorge Jarro, Hispano	3	1	7	1	0	31.51
Juan Morilla, Atlético	3	1	7	2	0	20.36
Julio Núñez, Fortuna	3	0	6	0	1	21.51
Santiago Cordal, Hispano	2	1	5	2	0	0.09
Manuel García, Vedado	2	0	4	1	2	37.29
Pedro de la Rosa, Hispano	2	0	4	1	3	28.06
José Menéndez Riera, Hispano	1	2	4	5	1	20.17
Eduardo de las Casas, Atlético	2	0	4	0	4	24.15
Roberto Chomat, Vedado	1	1	3	1	0	16.01
Armando Cuervo, Vedado	1	1	3	4	2	40.00
Bernardino Rodríguez, Atlético	1	1	3	4	2	15.50
Fernando Averhoff, Fortuna	1	1	3	1	3	30.43
Octavio Machado, Vedado	1	0	2	1	0	16.08
Jorge Cancio, Vedado	1	0	2	0	0	11.56
Angel Aixalá, Vedado	1	0	2	0	2	18.14
Gaspar Varona, Vedado	1	0	2	0	0	12.03
Gaspar E. Contreras, Vedado	1	0	2	0	1	8.03
Enrique Cartaya, Hispano	1	0	2	1	1	25.28
Carlos Noble, Atlético	1	0	2	0	0	4.44
José Sautana, Fortuna	1	0	2	0	3	30.39
Vicente Llópiz, Fortuna	1	0	2	0	1	34.46
Rafael Chavarry, Hispano	1	1	1	4	0	8.42
Gilberto M. Gil, Hispano	0	1	1	1	0	11.01
Manuel Sarría, Atlético	0	1	1	2	0	7.11
Mario Sesma, Hispano	0	0	0	0	0	14.32
Julio Fernández Díaz, Hispano	0	0	0	0	2	27.55
Jesús Medina, Hispano	0	0	0	0	2	12.05
Luis Vila, Hispano	0	0	0	0	0	11.54
Miguel Díaz, Atlético	0	0	0	0	1	19.24
Rogelio Valladares, Fortuna	0	0	0	0	0	4.38
I. Montes de Oca, Fortuna	0	0	0	1	1	9.17
Joaquín Pons, Fortuna	0	0	0	0	0	5.14
Totales	61	27	129	60	43	800.00

(Comprenden los juegos de Enero 17 de 1936).

CITAN PARA HOY A LOS FUTBOLISTAS DEL CLUB ATLET. DE CUBA

Se cita por este medio a todos los jugadores de foot ball del club Atlético de Cuba, miembros del team senior, para la reunión que ha de celebrarse esta tarde, en los salones del club, a las seis en punto.

Se encarece la más puntual asistencia por tratarse de un asunto de interés.

Elpidio Domínguez

CAMPEONATO DE TENNIS
Liga Social
Resultado de los juegos del domingo 19:

P. Duquesne a B. Maya 6\|3—6\|3.
G. Escabrevich a Lentz: Default.
O. Meana a A. Calvo 6\|2—6\|0.
J. Pardo a G. Huber 6\|0—6\|0.
F. Borges a Recalt 6\|0—6\|0.
A. Daly a R. Maza 6\|4—6\|2.

MEDICINA MODERNA

III

LA FUENTE DE LA VIDA

Cuenta la historia americana que cundo Ponce de León, el adelantado de Puerto Rico, que era un típico «home a femmes», se sintió punto menos que agotado, dióse a creer en los consejos de los indios; y en busca acuciosa de la fuente de la vida, que los aborígenes situaban imprecisamente, por tradición de sus antepasados, en las costas cercanas, llegó hasta la Florida, descubierta así por un recóndito anhelo sexual, donde acabó sus días de modo prematuro sin hallar lo que buscaba.

En el mundo, y en todas las épocas, ha habido millones de Ponces. Unos, por efecto de los desgastes a que les condenaba su vida azarosa—y el ritmo febril con que se vive actualmente ocasiona mucho esta desdicha—; otros, por leyes hereditarias o congénitas, de las que no son culpables, la deficiente capacidad varonil ha sembrado la iconografía masculina de ignoradas tragedias íntimas.

El caso de Ariel, el escritor ginebrino, que tan sutilmente ha estudiado Marañón, tuvo caracteres curiosos y dramáticos, aun en nuestros días. Y tantos otros, que si los médicos estudiosos revelasen, iban a producir una sensación de asombro.

El mal es tan extenso y profundo, que se ha resuelto combatirlo sin tartufismo. Y hoy, en Europa, es corriente que se hable con limpieza mental de panaceas como el «Gonadol», para vencer las deficiencias de carácter varonil, y que aquél se recete y compre libremente en las farmacias como una caja de magnesia o un frasco de esencia.

Y es que cuando se trata de devolver el íntegro genio de la especie a quienes lo tienen relativamente perdido, no pueden estar justificados los disimulos y las hipocresías. Porque, mientras no se demuestre lo contrario el hombre está en el mundo para vivir la vida.

Dr. IGNOTUS.

«Gonadol», producto europeo se obtiene en las Farmacias

DESDE EL BULL PEN

EL JUEGO DE LAS ESTRELLAS...!

Por GALI

El domingo último, mientras veíamos cómo el veloz y agresivo conjunto del Almendares tomaba un par de juegos frente al Marianao, para afianzarse en el segundo lugar del Campeonato Nacional Profesional, esta difícil pregunta nos fué lanzada en medio del Stadium tropicalino: «¿Cuál de las dos selecciones de Estrellas que juegan el martes 21 es mejor?»

Y esto es algo que trataremos de contestar hoy aquí, después de pequeño análisis. Para mí, los dos teams seleccionados son de primera, y pueden considerarse bien, lo mejor que se puede sacar de la justa nacional que se ha venido ofreciendo por el batallador Mike González desde el pasado mes de Octubre... Ambos tienen magníficos directores, buenos pitchers, mucha seguridad en el fielding y excelentes bateadores, todo lo cual, reunido, debe dar motivo a uno de los encuentros más sensacionales de la season de baseball... Ahora bien, si se nos permite exteriorizar libremente nuestra opinión, podemos decir que aunque forman legión los que favorecen ya al equipo puesto en manos de Adolfo Luque con sus simpatías, nosotros nos inclinamos a seleccionar al de Mike González como la mejor combinación de las dos que han de batallar.

Cierto que el catching-departament de la selección de Luque, compuesto por Charley Perkins, la estrella del Santa Clara; y el veterano José María Fernández, del Almendares, luce superior a la pareja del team de Mike—Ramón Couto y Julio Rojo—, sin embargo, nadie puede discutirnos que los dos hombres de Mike son luchadores incansables en los juegos, lo cual significa que la selección roja no se encontrará pobremente defendida en el gran game de esta tarde... Couto ha tenido este año una temporada regular al bate, sin embargo, todos sabemos que es un hitter de más de .300 y puede que esta misma tarde respire satisfecho para resurgir gloriosamente en el choque más importante de la campaña... Rojo, por su parte, ha venido realizando últimamente una gigantesca labor en el equipo villaclareño, al extremo de que el manager Dihigo, queriendo sacarle provecho a sus servicios utilísimos, ha enviado a Perkins a los jardines, para sostener a ambos hombres en el line up... ¿Es superior la combinación de Perkikns y Fernández?... Así parece, en el papel! Sin embargo, cuando ambas se vean actuando en el terreno, usted podrá apostar todos los diamantes de Africa frente a una concejalía del Ayuntamiento, a que estarán en igual posición... Y todo se deberá al gran espíritu de combate que despliegan Couto y Don Julio Rojo cuando se ven en el terreno...

¿Qué infield lucirá mejor?... Me gusta la combinación de Mike González!... Lázaro Salazar, está jugando mejor pelota que Jorocon Wilson, que últimamente ha sufrido un largo slump al bate, pero en las otras posiciones parece hallarse mejor defendida la trouppe del gran coach de los Cardenales de San Luis... Horacio Martínez es, a juicio nuestro, la mejor segunda base del campeonato profesional, y Martín Dihigo, colocado en la tercera esquina, puede lucir tan efectivo o más que el popular y corajudo Javier Pérez, que ha ofrecido siempre una performance de un millón de pesos a los parroquianos de «La Tropical»... En el short veremos en acción a dos maestros, y aunque el americano Willie Wells luce superior, no creemos que su ventaja llegue al canto de un real americano... Cuco Correa es tan bueno como él, y si alguien tiene duda de ello, podrá apreciarlo libremente esta tarde, cuando todos esos astros hagan su triunfal aparición en el campo deportivo de don Julio Blanco Herrera... En el outfield nos encontramos con situación parecida... Roque, del Almendares, que desempeñará el jardín derecho en la selección de Luque, podrá lucir superior a Williams, sin embargo, la combinación «habanista» de Belito Alvarez, Alejandro Oms y Williams, se nos antoja ligeramente superior en ataque y defensa a la formada por Barker, Cando López y Roque... Incidentalmente, al verse frente a frente «Walla-Walla Oms y la llamada «perseguidora humana», se sabrá quién puede ir más lejos para capturar un largo fly... En este match estelar de hoy, estando presentes tantes estrellas del juego, han de verse muy buenos batazos y creemos que el escenario estará pintado para que Cando y don Alejandro se cubran de gloria frente a la afición...

Nos falta por analizar el pitching de cada selección, y aquí es donde las fuerzas se nos antojan completamente parejas, pues aunque es muy cierto que el conjunto de Mike González tiene en sus filas un hombre de la categoría de Luis Tiant, formidable zurdo, que es considerado en los Estados Unidos, el «Carl Hubbell de las Ligas de Color», la selección almendarista de Luque puede presentar en la goma a Yoyo Díaz, que es otra estrella cubana del pitching y al mismo «Havana Perfecto», que con el descanso que tiene puede anular con su gran inteligencia basebolera a los poderosos sluggers de Mike González... Después tenemos a Gilberto Torres y a Tomás de la Cruz en el staff de don Miguel, en tanto que Luque puede contar con Emilio Sardá y Rodolfo Fernández... Los cuatro están parejos y puestos en la balanza no parece presentar ningún desnivel... Si Tiant se presenta en forma, puede esperarse que el conjunto de Mike González lleve la ventaja, en caso contrario, entonces serán Adolfo Luque y sus muchachos los que tengan la de ganar...

Otro problema interesante a resolver hoy será la formación del «batting order» que ha de seguirse en el encuentro... Efectivamente, ¿cómo serán barajados esos grandes bateadores para que produzcan el mejor resultado en el encuentro estelar?... «Si yo fuese manager...» (Ah, cuántas cosas raras no pasarían en el terreno!)... formaría el orden al bate de la trouppe habanista que dirigirá Mike en la siguiente forma:

Belito Alvarez, que es veloz y tiene muy buena vista, pudiera ser el primer bate, desempeñando al mismo tiempo el left field... El eficiente Cuco Correa, sería el segundo, seguido de Oms, Dihigo, Wilson y Williams... Horacio Martínez podría ser el séptimo bate... Couto, el octavo y tras él colocaríamos al pitcher... El batting order almendarista pudiera formarse con Javier Pérez como tercera y primer bate... Salazar pudiera aparecer en la posición del sacrifice, seguido de Wells, Cando López y Roque... El americano Perkins puede cubrir el sexto turno... Y tras Perkikns pueden ir Barker y el second-baseman Santaella... Luque, Yoyo Díaz o quien pitchee, cubrirá entonces el último lugar... Los únicos bateadores débiles de la selección de Mike serían Horacio Martínez y Couto (débiles, eh?)... Y los de la trouppe almendarista, pudieran ser Barker y Santaella (Oh, yeah?)... Y estos dos teams, envueltos en duelo sensacional, bien dirigidos y admirablemente balanceados en todos los departamentos producirían uno de los más grandes espectáculos de la temporada.

Esto, al menos, es lo que nosotros esperamos... Desde el Bull Pen!

LAS ESTRELLAS DE ADOLFO LUQUE JUEGAN ESTA TARDE EN EL STADIUM TROPICAL vs. LAS ESTRELLAS DE MIKE GONZALEZ

Los más notables jugadores cubanos de base ball, serán vistos en acción, iniciando una serie de choques monumentales que se ofrecerán anualmente en Cuba. Adolfo Luque puede resultar el hurler de su equipo, mientras Luis Tiant actúa como su rival

EL SENSACIONAL CHOQUE SE PONDRA EN MARCHA A LAS TRES DE LA TARDE

(Por DOMINO)

Hoy martes, ni te cases ni te embarques, pero no dejes nunca de ir al baseball, pues de lo contrario, has de perder el mejor encuentro de la temporada profesional!

Las más grandes estrellas de nuestro juego han de verse en el field tropicalino, y tratándose del primer choque estelar que se ofrece en Cuba desde 1914 al presente, creemos sinceramente que el espectáculo merece la pena de que cualquiera haga el paseíto hasta el feudo de Don Julio Blanco Herrera.

Hoy es el día indicado para «matar a una tía», «enfermar a una madre», inventar un dolor de muelas o una visita a la Quinta, ante el jefe de oficina. Es el día señalado para decirle a los profesores que «un pariente cercano se está muriendo» y de recurrir a todos estos pretextos que son conocidos, y empleados ya con inteligencia en anteriores ocasiones por todos los que gustan del baseball. La fiesta que se anuncia para los terrenos del Stadium de La Tropical, merece la pena de verse en todos sus detalles, y todo el que guste de conservar buenos recuerdos de la época presente, debe asistir, a fin de tener después a mano «una buena historia que contar a sus nietos!».

GRAN ESPECTACULO

El espectáculo que se combina es de primera, y solo podrá ser superado por... la visita de los Cardenales de San Luis, que han de aparecer en el stadium tropicalino los días 5, 6, 7, y 8 del próximo mes de marzo.

Un match de «Todos Estrellas» es siempre un espectáculo sensacional, y el que se anuncia para esta tarde no tendrá nada que envidiarle a los tres ya ofrecidos en los Estados Unidos, por los mejores conjuntos de las Ligas Americana y Nacional.

El 6 de Julio de 1933, se jugó en los terrenos de Comiskey Park, Chicago, el primer juego de «Todos Estrellas» en el que figuraron los mejores players de las Grandes Ligas, y ese día —bien lo recuerdan los expertos— la afición americana gozó de las delicias del mejor espectáculo basebolero que se recuerda en la season.

Unas 49.000 personas invadieron el campo de los White Sox, y todos fueron testigos del hermoso triunfo de 4 por 2 que lograron las Estrellas de la Liga Americana. Connie Mack, un mago en el joven circuito, dirigió el conjunto de la Liga triunfadora, y John McGraw, fué el manager del team de la Nacional. Y en el game apareció la flor y nata del baseball de las Mayores.

Babe Ruth, el super-hombre del baseball, fué la figura más destacada del encuentro. En el tercer inning disparó un largo home run con un corredor en las bases para dar al team de la Liga Americana una delantera de 3x0 que los players de la Liga Nacional no pudieron superar en todo el resto del game. El grandioso outfielder y jonronero, consagró la actuación del día al realizar una espectacular cogida, en las postrimerías del choque, sobre un enorme batazo de home run que había conectado Chick Hafey, outfielder del Cincinnati, que apareció en la selección de la Liga Nacional.

Frankie Frisch se encontraba en primera en esos instantes, y si el Bambino no hubiera fildeado en la forma en que lo hizo, probablemente el score se hubiera empatado y sabe Dios cuál hubiera sido entonces el resultado del game.

John McGraw, manager de la Liga Nacional, comenzó el juego con el zurdo Bill Hallahan en el box, pero Bill estaba completamente wild, y permitió cinco bases por bolas con dos hits y tres carreras antes de ser retirado del game. Lon Warneke, héroe de la última jornada de los Cubs, le siguió en el uso de la palabra, y Carl Hubbell terminó, dando los escones en las últimas entradas.

Lefty Gómez abrió por la selección de la Liga Americana, siendo seguido por Alvin Crowder y Lefty Grove. Bill Terry y Charley Gehringer fueron los capitanes, y cuatro umpires oficiaron en el game. El único error cometido cayó en manos de Lou Gehrig, que pifió un foul fly salido del bate de Dick Bartell.

EL SEGUNDO GAME

El segundo juego de «Todos Estrellas» se jugó en los terrenos de Polo Grounds, la tarde del 10 de Julio de 1934, y fué ganado también por la selección de la Liga Americana, aunque esta vez el score fué de 9x7.

Los dos equipos bateaban libremente, y una concurrencia de 48.363 espectadores dejó cerca de $52.982 en las taquillas. Todo Polo Grounds estaba vendido antes de las dos de la tarde, y cuando el game se puso en marcha a las tres, la policía tuvo que despachar a más de 5.000 personas que formaban enorme escándalo en las entradas del terreno, tratando de conseguir una localidad.

En este desafío, aunque parezca mentira, los pitchers fueron los héroes, pues en los primeros momentos, Carl Hubbell logró burlarse de la gruesa batería de la Liga Americana para ponchar a Ruth, Gehrig, Foxx, Simmons y Cronin en sucesión —una de las hazañas de pitching más grandes que se recuerdan en el baseball— y, más tarde, Mel Harder, actuando de tapón por la Liga Americana, cerró completamente el puerto a la trouppe de la Liga Nacional, evitando que distintos rallies que estos pusieron en práctica, diesen lugar al empate.

Joe Cronin y Bill Terry fueron los managers escogidos, por haber sido los directores que intervinieron en la última serie mundial, y todo el público salió satisfecho del espectáculo que presenció.

El tercer juego de «Todos Estrellas» se dió el año pasado, el día 8 de Julio en el Stadium Municipal de Cleveland, correspondiendo nuevamente el triunfo a la selección de la Liga Americana. En este choque se logró la más grande recaudación que se recuerda, y la trouppe del joven circuito, dirigida por Mickey Cochrane se apoderó de la decisión de modo impresionante, por distintos batazos de Overill, Simmons y los demás.

EN CUBA...

Los cubanos, que tienen derecho también a estos choques estelares anuales, reciben esta tarde el primer juego oficial que se ofrece aquí desde 1920 al presente, bajo el control de la Liga General de Baseball, y todo parece indicar, de acuerdo con los numerosos preparativos que se han hecho, que el espectáculo ha de resultar tan interesante como el que se ofrece anualmente en los Estados Unidos.

A falta de dos ligas que proporcionen hábiles selecciones, aquí se ha decidido escoger dos equipos anualmente, colocándose uno en manos de Mike González, el cerebro director de todos los tiempos; y el otro en manos de Adolfo Luque, la maravilla de coraje que ha producido Cuba.

Las dos novenas de este año tienen en su seno a la flor y nata del baseball que se ha jugado aquí y los dos teams lucen perfectamente equilibrados. En el team de Adolfo Luque, que defenderá los colores almendaristas, veremos en acción estrellas como Charley Perkins, Lázaro Salazar, Javier Pérez, Willie Wells, Cando López y el americano Barker, por citar tan sólo unas cuantas, y en el team de Mike González aparecerán Correa, Dihigo, Oms y Jorocón Wilson, para presentar lo que más se destaca en el conjunto.

EMPEZARAN A LAS TRES P. M.

El gran encuentro de hoy, que ha de abrir una página interesantísima en la historia del juego en Cuba, ha de iniciarse a las tres de la tarde, y será ofrecido a toda pompa. Bandas de la Beneficencia y del Municipio de Marianao, serán invitadas al acto y es casi seguro que acepten concurrir para darle más colorido al «show», y habrá también la presencia de los muchachos de la Casa-Cuna, que tenemos entendido serán invitados especialmente al acto.

Los probables line ups del juego, son:

ESTRELLAS DE MIKE

E. Alvarez, left field.
C. Correa, short stop.
A. Oms, centerfield.
Dihigo, tercera base.
Wilson, primera base.
Williams, rigtfield.
H. Martínez, 2da. base.
R. Couto, catcher.
Luis Tiant, pitcher.

ESTRELLOS DE LUQUE

J. Pérez, tercera base.
L. Salazar, primera base.
W. Wells, short stop.
C. López, centerfield.
Perkins, catcher.
Roque, rightfield.
Santaella, 2da. base.
Barker, leftfield.
Luque, pitcher.

PITCHEARAN TIANT Y LUQUE

Aunque nada se ha anunciado oficialmente todavía, nosotros tenemos la impresión que este importante juego de hoy lo abrirán Luis Tiant, por el team de Mike González, y Adolfo Luque, por las estrellas azules. Después pueden aparecer los lanzadores en el siguiente orden: Yoyo Díaz, Rodolfo Fernández y Sardá, por las Estrellas de Luque. Y Gilberto Torres, Tomás de la Cruz y Dihigo, por las Estrellas de Mike.

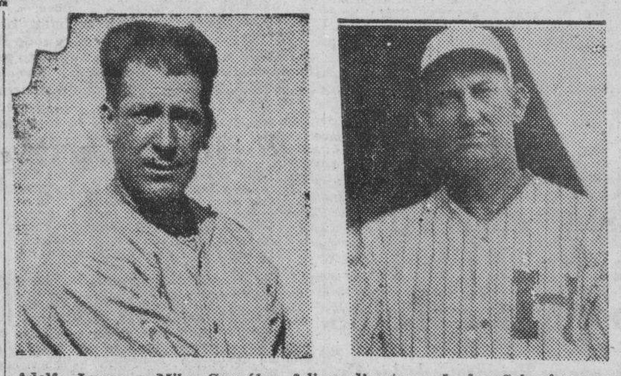

Adolfo Luque y Mike González, felices directores de las Selecciones estelares que han de enfrentarse esta tarde en el Stadium de la Cervecería «La Tropical». El team de Mike es favorito para ganar, cinco a tres.

COMO ESTAN BATEANDO LAS ESTRELLAS

Para auxiliar a los fanáticos en las comparaciones que deben hacer hoy, sobre los dos teams de Estrellas que han de enfrentarse esta tarde en los terrenos de «La Tropical», damos a continuación los últimos records oficiales de batting de los players que han de verse comprendidos en el gran game anunciado:

	V	C	H	CE	Ave
CATCHERS					
Charley Perkins, Santa Clara	174	20	57	37	.328
Ramón Couto, Habana	133	7	32	15	.241
José M. Fernández, Almendares	131	7	28	9	.214
Julio Rojo, Santa Clara	82	10	17	11	.210
PRIMERAS BASES					
Lázaro Salazar, Almendares	151	21	45	11	.298
Jorocón Wilson, Habana	117	14	30	14	.256
SEGUNDAS BASES					
Horacio Martínez, Santa Clara	171	30	42	17	.246
Antonia Santaella, Almendares	166	18	37	16	.233
TERCERA BASES					
Martín Dihigo, Santa Clara	151	35	52	30	.344
Javier Pérez, Almendares	172	32	44	12	.256
SHORT STOPS					
Willie Wells, Santa Clara	149	28	50	20	.336
Cuco Correa, Habana	158	28	53	11	.335
OUTFIELDERS					
Alejandro Oms, Santa Clara	165	27	52	29	.315
Cando López, Almendares	170	22	50	20	.294
L. Roque, Almendares	151	22	43	33	.285
Martín Barker, Marianao	108	9	30	8	.278
Belito Alvarez, Habana	166	20	45	11	.271
John Williams, Habana	155	14	41	20	.265
UTILITIES					
A. Vázquez, Alm. outfielder	109	12	33	15	.308
S. Hernández, Habana, infielder	128	12	33	16	.258
Pollo Rodríguez, Alm, infielder	93	7	23	8	.241
Helio Mirabal, Marianao, outfielder	124	15	26	15	.225

VEASE más SPORTS en la página DIECISEIS

Constante y Azpeitia se miden con Sarmiento y Labat Mayor en el segundo del H. Madrid

Este será el match más interesante del programa magníficamente combinado que se ha confeccionado para esta noche en la popular y simpática Bombonera de la Calzada de Belascoaín

Puede decirse que uno de los programas más nivelados que se han confeccionado en las últimas semanas en el Frontón Habana-Madrid, es el que se ofrecerá esta noche en la popular cancha de la Bombonera. Desde el primer partido hasta el último luce bien en el papel y seguramente que sobre el asfalto tendrán idéntico interés para los fanáticos.

En el match de apertura, Ortega y Barrios se medirán con Pedrito y Cubota lo que promete ser la primera batalla reñida de la noche. Los blancos llevarán una ligera ventaja en el saque que puede resultar muy importante para el score final.

En el encuentro de mayor importancia, Constante y Azpeitia tendrán por adversarios almendaristas a Sarmiento Labat mayor, ambos de los cuales están jugando muy bien y deben ofrecer una lucha tremenda durante todo el curso del match. Las dos parejas han sido combinadas de manera que no se vea ventaja por parte alguna, y tan es así, que hasta se les permitirá sacar desde el mismo cuadro. Esta es una prueba más de lo bien compensadas que se ven las posibilidades de triunfo de ambos colores.

El último encuentro de la tarde. Montes menor, y Buendía se medirán con Bernal y Aníbal. Este también será digno de aplausos.

HABANA-MADRID

Programa oficial para la función que comenzará esta noche a las 8.30

Primer partido: a 25 tantos: Ortega y Barrios, blancos, contra Pedrito y Cubota azules. Los primeros sacarán del cuadro 14 y los segundos del 14 y medio.

Primera quiniela, A seis tantos: Ortega, Barrios, Pedrito, Cubota, Labat Mayor y Azpeitia.

Segundo partido: A 30 tantos. Constante y Azpeitia, blancos, contra Sarmiento y Labat mayor, azules. Ambos a sacar del cuadro 14 y medio.

Segunda quiniela: a seis tantos. Constante, Sarmiento, Montes menor, Buendía, Bernal y Aníbal.

Tercer partido a 30 tantos: Montes menor, blancos, contra Bernal y Aníbal, azules. A sacar los primeros del cuadro 14 y medio y los segundos del catorce.

También en Banes tuvieron un game de las estrellas

El encuentro quedó empatado a dos carreras, después, de gran lucha por los dos teams

BANES, enero 18 de 1936.

Dos **pick nines** bien equilibrados que formaron los jugadores locales el pasado domingo, nos brindaron uno de los juegos más reñidos y emocionantes que hemos presenciado en Bellavista Park en largo tiempo.

El score del juego fué dos carreras por dos, enfrascándose los pitchers Gálvez por el Habana y Scull por el Almendares en un duelo que mantuvo en cero la anotación durante seis actos, haciendo la de la quiniela el Almendares en el séptimo, Ambos pitchers dominaron abiertamente y aunque Scull resultó más bateado, siempre supo dominar en los momentos de apuros. Con estos dos pitchers y Tito Nazario creemos que Banes tiene el pitching staff más completo de la provincia.

Los dos teams lucharon briosamente por anotarse la victoria realizándose muy buenas jugadas. Guito, Morales, Valdés y Montey (nuevo catcher) resultaron los líders al bate.

El score fué el siguiente:

HABANA

	V.	C.	H.	O.	A.	E.
Morales, rf	5	1	2	1	0	0
Batista, 3b	4	0	0	1	2	1
Batán, cf	4	0	1	2	0	0
Tellez, 2b	4	0	1	3	5	0
Valdés, ss	4	0	2	3	1	0
Nazario, 1b	4	1	0	11	1	0
Montey, c	4	0	2	4	0	0
Lupiañez, lf	4	0	1	1	0	0
Gálvez, p	4	0	0	1	0	0
Totales	37	2	9	27	12	1

ALMENDARES

	V.	C.	H.	O.	A.	E.
Guito, 2b	3	1	2	1	2	0
Rodríguez, rf	4	0	0	2	0	0
Vergara, 3b	3	0	1	0	1	0
Electo ss	4	0	1	3	4	1
Teijido, lf	4	0	0	1	0	0
Leyva, c	3	0	0	7	1	0
Scull, p	4	0	0	0	4	0
Moya, 1b	3	0	0	13	0	0
Totales	32	2	5	27	12	1

Anotación por entradas:

Habana 000 000 011—2
Almendares 000 000 110—2

Sumario:
Empujadores: Batán, Gálvez, Scull
Dobles: Ramond, Morales, Batán.
Triples: Cuito.
Ponchados: Scul 7, Gálvez 3.
Bases por bolas: Gálvez 3, Scull 0.
Tiempo: 1 hora 35 minutos.

El próximo sábado iniciará el Club Deportivo Banes su temporada de Basket celebrándose un juego entre su quinteto y el del Fidelidad Jr. de San Germán.e inaugurándose de paso su court de Tennis de cemento con un gran baile.

Los juniors del Fidelidad tienen un buen team, que con buen entrenamiento y bajo la dirección el veterano Mr. Bolle dará mucho que hacer para vencerlos. Los locales con la ida de Gonzalo Ribas, forwad del A. D. C. de la Habana que alienaba últimamente en sus filas está algo debilitado, pero esperamos que la combinación Ríos-Guidi se imponga. Más de cincuenta fanáticos y quizás fanáticas acompañen a nuestros visitantes que quieren ganar aunque sea una vez en Banes.

Edilberto Galicia Leyva.

MARCEL THILL LE GANO AYER A BROUILLARD

PARIS, Enero 20 (AP)—Lou Brouillard, de Worcester, perdió esta noche la oportunidad de hacerse del campeonato mundial de los pesos medianos, al ser descalificado en el cuarto round de su anunciado encuentro a 15, frente al campeón Marcel Thil, de Francia, que está reconocido por la Asociación Nacional de Boxeo.

Brouillard, ex-campeón de los pesos welters, y aspirante con pretensiones a la corona de los pesos medianos, fué advertido dos veces por el referee, en el tercer round, de que estaba pegando bajo. En el cuarto, tumbó al francés con otro golpe bajo, y en seguida el referee paró le palea, dándole el triunfo al francés, por foul.

El campeón tuvo una pequeña ventaja en el peso, logrando un peso aproximado de 158 libras y 3-4 cuando se efectuó el pesaje. Brouillard, llegó a pesar 154 1-4.

Unos 40.000 espectadores, muchos de los cuales habían llegado a París procedentes de otras ciudades, llenaron las graderías y silbaron grandemente la decisión cuando fué dada a conocer por el referee. Muchos trataron de subirse en el ring, pero fueron detenidos por la policía.

Brouillard se negó primeramente a abandonar el ring; se llevó al referee hacia una esquina y le protestó escandalosamente de la decisión, pero finalmente, después de retar a Thil para un match revancha, se retiró.

Hubo abundante acción en el encuentro antes de que el referee lo suspendiese. Brouillard tomó la ofensiva desde que comenzó y en el primer round llevó varias veces a Thil hacia las cuerdas con derechas e izquierdas.

Thil mejoró mucho en el segundo round, y logró nivelar la situación, atacando violentamente al americano. Persiguió a Brouillard por todo el ring, dirigiéndole salvajes hooks de izquierda.

Antes de que Brouillard fuese advertido par de veces en el tercer round, Thil lo llevó hacia las sogas. Y el cuarto asalto había durado sólo un minuto cuando Brouillard envió a Thil hacia la lona con el golpe bajo que el referee consideró foul.

M.E.C.D. 2016

COMENZARA ESTA NOCHE EL CAMPEONATO JUNIOR FEMENINO DE BASKET

LLOYD WANER, OUTFIELDER DE LOS "PIRATAS", SE HALLA GRAVEMENTE ENFERMO DE PULMONIA

Amateur Aces

—Una reunión para hoy.
—Sobre las Olimpiadas.
—El Atlético y el basket.

(Por DAN)

Esta tarde, a las seis, se reunirá un grupo de entusiastas en el colelio de Arquitectos para emprender la última batalla en pos de «un viaje a Berlín».. Se trata de laborar para que Cuba envíe representación de tiro, esgrima, track y natación a los Juegos Olímpicos, y se preparan planes extraordinarios que buscarán la obtención de los fondos suficientes para alcanzar el viaje.. El sábado se efectuó el anunciado 'Cocktail Party» de la señora Adelina Sepúlveda, y, nos aseguran que la fiesta alcanzó un éxito mayúsculo.. El comentarista no pudo asistir, y sabe que se salvó de una buena, pues lo esperaban con rodillo y todo!!.. «The Lady in Red» (Olimpia Gutiérrez, para ustedes!), jugará en el campeonato junior femenino.. Lo único que no se sabe ahora es si saldrá al floor desde el primer choque de la temporada o si competirá sólo en las finales del campeonato.. Eso lo decidirá «Ma» Gutiérrez.. Eduardo de las Casas, coach del team femenino de basket del Atlético de Cuba, admite que el team del colegio Sepúlveda es el que más resistencia le ha hecho a su squad senior.. Y Doña Adelina Sepúlveda tiene especial empeño en hacerle saber a todo el mundo que el score final del primer half de su equipo con el senior del CAC, fué sólo de 12x7..

Gaveta Contreras, que se inicia este año como delegado de un equipo femenino de basket ball, quedó tan encantado con la primera junta que presenció que ahora quiere que se celebren juntas todos los días.. Isidoro Ruiz, que será miembro de la Asociación de Oficiales de Basket dentro de poco tiempo, fué invitado a trabajar como score en el campeonato senior de la Federación y no aceptó el puesto.. Incidentalmente, en los scores de basket que nos facilitaron a la terminación del primer programa de la Federación, vimos apuntado el tiempo jugado por cada player, siendo ésta la primera vez que tal detalle aparece en los «papelitos».. Sería interesante también que sumasen el número de puntos que anota cada player, como hacen los scorers americanos.. El «New York Times» del domingo último, anuncia en un cable que Quilla Valdés, infielder amateur del club Hershey, ha firmado contrato con Joe Cambria para reportar al campo de entrenamiento del club Albany, de la Liga Internacional, pero Quilla desmiente la noticia!!.. Dice que durante meses pasados le hicieron proposiciones, sin que aceptase ninguna.

Quilla teme que su salud pueda verse quebrantada con el juego diario, y prefiere seguir, por ahora, en el amateurismo.. (Lo cual constituye un break para el Hershey, ¿no?).. A la lista de atletas amateurs que pasarán este año al profesionalismo agregnen el nombre de Bernardino Rodríguez.. El notabilísimo running-guard de los Tigres del CAC, está pensando en convertirse en umpire de baseball para la próxima temporada de la Liga Nacional.. (Si Berny actúa como umpire como lo ha hecho como jugador, será uno de los más notables árbitros que el juego ha conocido).. Cappy Campuzano está muy atareado en estos días calculando lo que podrá hacerse en Cuba desde la dirección del Instituto de Cultura Física del país.. Incidentalmente, Cappy insiste en que el basket que se juega ahora, aunque más veloz, es inferior en calidad al de antes.. Si el five del club Atlético de Cuba gana el campeonato nacional senior de basket ball de este año, ello marcará la primera vez en la historia de la Unión Atlética de Amateurs que una representación de los Tigres alcanza tan señalado honor.

Los Tigres ganaron su último campeonato de basketball en 1921, como miembro de la Liga Nacional fundada por José Sixto de Sola.. Ese año derrotaron a un conjunto formidable de equipos en el antiguo floor de La Salle, y llevaron en su lineup a los siguientes jugadores: Alfredo Camacho, Mario Valdepares, Otilio Campuzano, Mario Lomas, E. Reyes Gavilán, Augusto Rodríguez Peo y Pipo Hoyos.. Después de esa campaña, el Atlético ha realizado muy bellos esfuerzos para triunfar, pero siempre se ha quedado corto.. Desde 1915 al 1921, el Atlético ganó cinco campeonatos de basket, comprendiendo las temporadas de 1915, 1916, 1919, 1920 y 1«21.. En el team de 1915 figuraron Mario Lomas, Octavio Amenábar, Claudio Velasco, Antonio Freixas, Armandito Puentes, Francisco Batet, Fernando del Castillo y «Herr Mike»)Miguel Angel Moenk, para ustedes!).. En 1916, el team anaranjado fué capitaneado por Mario Lomas, y sólo agregó a su squad a Carlitos Montero, Manuel Batet y a Beruff Mendieta.. Ya en 1919, los mejores jugadores del Centro de Dependientes se habían trasladado al CAC, y entonces, el squad contó con los servicios de Cappy, Camacho, Valdepares, Reyes Gavilán y Oscar Fornagueras, (sí, el mismo de la Liga Intercolegial).. En el equipo de 1920 apareció incluido Iznaga, y en el team de 1921 trabajó Pipo Hoyos.. Desde entonces acá, el Atlético no ha podido hacer nada en basket ball, hasta este año, que un estupendo squad, preparado por Joe Rodríguez Knight, se propone ganar la zona de la Habana, para arrebatarle después el campeonato senior al Deportivo de Cárdenas..

Los Cardenales, dicho sea de paso, llevan cinco años de campeones, siendo cuatro de esos triunfos consecutivos.. El team está en un aprieto esta temporada, por haber perdido los servicios de Ricardo Trujillo, pero nos aseguran que Enrique González está preparando cuidadosamente a Prieto y a Billy Fernández, con intención de presentar una sorpresa grata a la afición.. Si el Vedado Tennis ganase la jornada de este año, ello marcará el retorno de los días felices para la trouppe azul.. El último campeonato ganado por el VTC fué el de 1927-28, cuando un team formado por Machadito, Guabela Aixalá, Frank Trelles, Jorge Consuegra y Ramón Azcárate se apoderó fácilmente del triunfo..

El Hispano, el Cubaneleco y el Fortuna son «maiden» en triunfos seniors de basket ball, dentro de NAA!!J

OCHENTA AÑOS DE FUTBOL
BOSQUEJO HISTORICO

El primer equipo conocido. Ataque de ocho jugadores y de seis. Vigo y sus vacas gordas

La inmensa mayoría de los aficionados—todos recientes—, y gran parte, también, de dirigentes y escritores deportivos, ignoran en absoluto la historia de un deporte que les es tan querido.

Por eso, la labor que hoy me impongo corre el riesgo de parecer pedante. Contra lo que sería de desear, al «entendido», no le gusta recibir lecciones, aun cuando éstas ven gan de quien lleva veinte años de experiencia en eso que los «puritanos» del idioma llaman «balompié».

Y es que, en esto del futbol, todo el mundo se cree licenciado.

En este año de 1935, hace nada menos que ochenta años que se creó el primer equipo de futbol. Nadie, que yo sepa, ha rememorado este acontecimiento de importancia fundamental. En 1855 se crea el primer Club del que se tiene memoria: el Sheffield; y sus exhibiciones tuvieron tal éxito y fueron tantos sus adeptos, que ese mismo año surgen gran número de equipos, cuyos dirigentes fundan, ocho años más tarde, el 26 de octubre de 1863, la primera Federación de «Foot-Ball» Asociación, que instituye las primeras reglas, fijando en once los componentes de cada equipo.

¿Cómo se jugaba entonces? ¿Cómo se colocaban los once jugadores?

El juego se practicaba de manera bien distinta a la actual, y la colocación de los jugadores era, asimismo, diferente.

El mejor de los jugadores era aquel que acertaba con el punterazo más fuerte. Se desconocía el pase, y el componente que se hallaba en posesión de la pelota no se desprendía de ella así vinieseu a arrebatársela tres contrarios. Era el tiempo de la «carga». Era esta jugada la que otorgaba la verdadera categoría al «footballer», y la que señalaba la emoción máxima de un partido. La «carga» se preparaba, se veía venir. El hombre en posesión del balón, cuando se le acercaba un contrario, afirmábase, ladeaba el cuerpo, oponiendo el hombro, y así, preparado, resistía el bárbaro encontronazo del hombro rival. Si del choque resultaba un lisiado sobre el terreno, la emoción era grande. Mas si eran los dos los lesionados, entonces, ah, entonces!, el partido marcaba una fecha memorable.

Pero la «carga» fué «civilizándose», sutilizándose. Al mismo tiempo que el choque, una ligera y disimulada zancadilla obraba como la sal o la pimienta de tan espectacular jugada. Y como sucede a todas las cosas que se perfeccionan mucho y llegan a lo perfecto, la «carga» fué decayendo, puesta en ridículo por el «dribling».

La alineación en 1863 era curiosa: Un portero, un defensa, un medio y ocho delanteros. ¡Rigúrese el lector el ataque en tromba de semejante vanguardia!

Como q. en cierto partido entre el Blackburn y el Preston, el portero de este último abandonó el marco y salió huyendo al echársele encima ocho energúmenos.

Esto no podía ser, y en el año de 1866 tiene lugar el extraordinario acontecimiento de la creación del «off-side», y se añaden un defensa y un medio más. El ataque quedaba, así, compuesto por seis jugadores.

Esta formación no se varió hasta que después de diecisiete años, en 1883, el Blackburn-Olympic, abandona ese sistema y se presenta con la formación que había de perdurar hasta nuestros días: Un portero, dos «backs», tres medios y cinco delanteros.

En 1885 y el día 20 de julio, se instaura el profesionalismo, legalizándose los reglamentos de los Clubs, pero no se adopta la reforma del Blackburn-Olympic hasta que el Preston North End, el Aovers, y el Aston Vila, entre otros equipos, se deciden a ponerla en práctica, considerándola la más ventajosa y equitativa, y queda así definitivamente estatuída.

Y ya no se varía el reglamento hasta el presente siglo, en que se modifica el «corner», admitiendo válido el «goal» entrado directamente y se reforma la regla del «off-side».

Nos hallamos, pues, en los ochenta años del futbol. He aquí un deporte que, cual ninguno, se ha ido imponiendo a las juventudes del mundo. Primero fueron los países norteños, Suecia, Noruega, Dinamarca, después, Alemania, y de aquí, a Austria, Hungría y Suiza.

Hacia el año de 1890 comienza a jugarse en los pueblos latinos. En España concretamente, es Vigo la primera ciudad que lo practica, y, en 1897, se juega entre un equipo de súbditos ingleses del Cable Inglés, y otro formado por vigueses.

Y fué Vigo, también, donde primeramente se vertió al castellano el reglamento de la Board para un reducido número de iniciados.

Por eso Vigo se adelantó en veinte años al resto del futbol español. Cuando en España apenas si en algunas capitales de importancia se empezaba a jugar, los viguesos contaban con una cantidad enorme de jugadores, pero no de esos de «chamba», sino de futbolistas extraordinarios que serían hoy verdaderos internacionales. Solamente algunos: Fernando de Castro, Dimas, Herminio, Nolasco, Fernández, Torres, Balbino, Couso, De Haz, Avelina Queralt Antonio Conde, Posada, Pinilla, Moncho Gil, Encinas, Otero, y otros tantos más, que va entonces jugaban individualmente, como juegan hoy los «ases» del día.

Dimas — ya fallecido — hacía, en aquel entonces, exactamente lo mismo que lo que hoy hace ese gran jugador que es Luis Regueiro.

Pero tanto adelanto no ha servido para nada práctico. Aun cuando parezca increíble, Vigo no consiguió nunca ser campeón de España, y su época de «vacas gordas» pasó; hoy no le queda más que el recuerdo de aquella grandeza, y el tesón, que no le abandona jamás, de no morir.

De otras varias cosas habría que hablar para orientar a una afición q. ignora dónde satisfacer sus ansias de enterarse. Y cuenta, lector, que toda mi «ciencia» es barata y fácil.

THEDDY

Jugando con gran entusiasmo los "Merengues" del Santa Fe vencieron al Luna Park 2x1

Fué ese encuentro el mejor de los 3 que se celebraron el domingo en los terrenos de Llinás y Subirana. Empataron a 2 el Vizcaya y Dep. Covadonga y perdieron los de El Pilar con el Cabanas

El domingo salían los aficionados que acuden a presenciar los encuentros por el campeonato amateur, que se celebran en los terrenos de Luna Park, encantados del match que ofrecieron los dos teams rivalistas, Deportivo Santa Fe y Luna Park. Fué ese un cotejo en ambos teams dieron grandes muestras de codicia, de entusiasmo y amor a una bandera. En él hubo emotividad, pasionismo y gran algazara por parte de los muchos partidaristas que ambos contrincantes cuentan.

En el team del Luna Park, ese team que tantos jugadores buenos está dando para los otros clubs grandes, ha habido algunas bajas que lo hacen resentirse a la hora de las grandes pruebas. Mauro, Ismael, Paco y Cubaneleco son jugadores que se hicieron jugando en Luna Park y que ahora defienden los colores de otros equipos. Y además de esas bajas, que ya prescinden de ellas, el domingo tampoco alineó Manolo, el gran animaor de la línea de ataque. No obstante, el equipo enfrentado al de los entusiastas «merengues» del Santa Fe, jugó con gran entusiasmo, puso constantemente en peligro la meta defendida por Ramonet. Cogul y en los minutosf finales del match, de no ser la buena labor de Sansó, Ramonet Cogul y en los minutos finales del match, de no ser la buena labor de Sansó Ramonet y Ordás, especialmente este último, hubiesen llegado al empate y quien sabe si hasta alcanzasen el triunfo.

Y en cuanto al equipo del Santa Fe, tenemos que decir que juegan con gran codicia, animosamente y sin desmayar un momento. Siempre están sobre la esférica, habiendo momentos en que pierden algunas oportunidades de batir al adversario, quizás por exceso de codicia. El domingo supieron aprovechar dos salidas malas de Zamorita, en las que consiguieron los dos tantos que les dieron el triunfo. Pero hubo otra más en la que, de no precipitarse en el momento de la oportunidad, hubiesen lugrado un tercer tanto, al hacer Zamorita una jugada idéntica a las otras anteriores.

A las órdenes de Junquera, el referee que se impone en Luna Park, los equipos formaron de este modo:

LUNA PARK: Zamorita, Peletero, Vizcaya, Rosendo, Plácido, Revuelta, Manolín, Mario, Mexicano, Arturo y Zurdo.

SANTA FE: Ramonet, García, Sansó ,Serafín, Ordás, Santos, Arturito, Luis, Santiago, Roig y Madrileño.

Los minutos iniciales son de dominio santafecino estacionándose el juego en terrenos del Luna Park. Y como consecuencia de este dominio, al ser acosados la defensiva que a Zamorita tiene por gran animador, éste abandona el arco para ir en pos de la redonda pelota; pero un cambio de juego, pasando la pelota de la derecha para la izquierda, sorprende a Zamorita fura del arco en el momento en que la pelota llega a los pies de Roig y la lanza sobre las mallas. Esta fallada de Zamorita, en vez de desanimar a los compañeros, lo que hizo fué darles más calor y la lucha tomó más reñidas proporciones, siendo por momento un tanto recia, que la hacía más interesante y más emotiva.

De nuevo los del Santa Fe se preparan a otro ataque, pasando la pelota escalonadamente de unos a otros, desbordando a todos los adversarios, dejando tras sí a medios y defensas y obligando a Zamorita a salir de nuevo de su arco para perder otra vez la pelota y ser aprovechada nada menos que por «mi hermano Arturo», que la coló en el goal. Lo entrecomillado lo ponemos así porque una simpatizadora del Santa Fe, se cansó de decirnos que el goal lo había metido su hermano. Y nosotros, que no nos gusta quitarle a nadie lo suyo, le damos al César lo que es del César. Cuando surgió ese segundo goal del Santa Fe, ya todos dábamos por ganadores a los «merengues»; pero no habíamos contado en que los del Luna Park, pese a salir diez jugadores en la segunda parte —el Mexicano se retiró por diferencias con García— había de rendir tan esforzada labor. Con sus lugadas rápidas y bien combinadas pusieron en gran aprieto el goal defendido por Ramonet. Y en uno de los acosos, el pequeño Arturo consiguió el único tanto para su team.

Fué un match muy bonito y reñido.

xXx

Los de la Sociedad el Pilar, quizás por lo nopatos que son en estas luchas futbolísticas, no logran formar un verdadero conjunto de jugadores que, ya que no verdaderos conocedores de las filigranas y los malabarismos de la pelota, por lo menos que tengan once machos en el terreno... Porque a la verdad, es de lamentar que en un equipo salgan a jugar «señoritas»... Que no sepan mucho de futbol, no es lo que importa, lo que sí importa, es que tengan agallas como Victor, Barrita, Mayón y otros más que pueden cumplir, pero que no se les ocurra presentar en el terreno a jugadores como el que el domingo jugó de extremo derecha, que solo se dedicó a hacer ridículas poses que fueron el hazme reir de toda la glorieta.

Perdieron el partido con el Deportivo Cabañas, al ser rematado de cabeza una pelota bombeada, estando Planas, el anotador, al parecer en off-side. Uno por cero fué el resultado final. Cabañas, que hacía algún tiempo no se dejaba ver, estuvo el domingo a ver a los muchachos.

El último match de los tres que se celebran todos los domingos, fué jugado entre el Deportivo Covadonga y Vizcaya. Estos últimos salían favoritos, pero, como dice Campolo, no siempre los favoritos son los mejores. Y el resultado fué un empate a dos goals.

Fueron los primeros en anotar los del Covadonga, que fué por obra de Amado. Empataron los del Vizcaya, en shut de Chucho y de nuevo Amado volvió a batir a México. Pero Lalo se encargó de con seguir el segundo tanto del empate.

xXx

El domingo 26 es probable que no haya más que dos partidos, debido a cierta dificultad para formar el shedule, siendo ellos los que han de jugar Vizcaya y Cabañas; Sociedad el Pilar y Luna Park.

Olímpico.

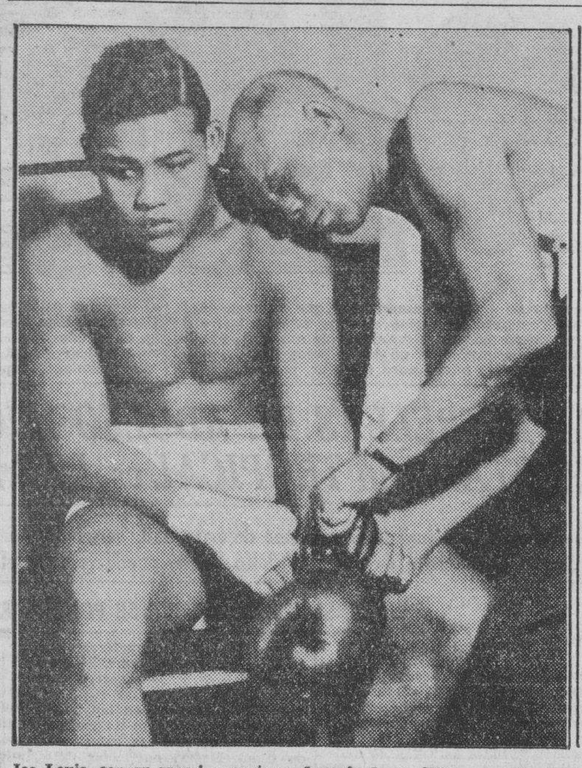

Joe Louis, con su sparring partner, después de su último cambio de guantes, cuando se preparaba para la pelea con Charley Relzaff, en Chicago y en la que resultó vencedor por knock-out en el primer round.

Los Leopardos del Sta. Clara dividieron los honores con el Habana al jugar en Camagüey

Con Luis Tiant en el box, los Rojos vencieron al Santa Clara en el primer game de la serie, con score de 5 por 4. Martín Dihigo, le ganó el segundo al Habana, con score de 5 por 1

Los Leopardos del Santa Clara, bien dirigidos por don Martín Dihigo, lograron sostenerse el domingo último en el primer lugar del campeonato Nacional profesional de base ball, al dividir los honores del doble header que celebraron con los Rojos del Habana, en los terrenos de Camagüey. Los habanistas con Luis Tiant el gran zurdo, en el box, ganaron el primer game con score de 5 por 4, siendo Wells y PePrkins los únicos que pudieron batearle a Tiant en tanto que Williams encabezó el ataque del Habana, y en el segundo game, Dihigo rechazó hábilmente a la oposición para producir una victoria de 5x1.

Los dos matches fueron presenciados por numeroso público, que salió satisfecho de la clase de pelota que se jugó.

Los scores fueron:

SANTA CLARA

	V.	C.	H.	O.	A.	E.
Etchegoyen, lf	5	1	1	3	0	0
Oms, sf	3	1	0	2	0	3
Wels, ss	5	1	4	2	3	0
Dihigo, rf, 2b	5	0	-	2	1	0
Perkins, c	3	0	2	4	2	0
Ruíz, 3b	4	0	0	1	0	0
Martínez, 2b	3	0	0	3	2	1
Pérez, 1b	4	0	1	7	0	0
Rodríguez, p	3	1	1	0	2	0
Prado, rf	1	0	0	0	0	0
Rojo, x	1	0	0	0	0	0
Total	37	4	10	24	10	1

HABANA

	V.	C.	H.	O.	A.	E.
Alvarez, cf	4	0	2	2	0	0
Abreu, 2b	4	1	1	3	2	0
Wilson, 1b	4	1	1	7	1	0
Correa, ss	3	1	0	5	2	0
Wiliams, rf	4	0	3	2	0	0
Hernández, 3b	4	1	2	0	4	0
Noval, lf	2	0	0	2	0	0
Couto, c	4	0	0	5	0	0
Tiant p	4	1	1	0	1	0
Solís, rf	2	0	0	1	0	0
Total	35	5	11	27	10	0

Anotación por entradas:
Habana ..... 201 011 00x—5
Santa Clara ..... 101 000 101—4

Sumario:
Empujadores: Wells 3, Hernández, Dihigo, Williams 3.
Home runs, Hernández, Wells.
Triples: Rodríguez, Williams.
Dobles: Etchegoyen.
Bases robadas: Abreu, Wilson,
Quedados en bases: Stan Clara 8. Habana 7.
Bases por bolas: Por Rodríguez 1 Correa 2, Tiant 3, Oms 2, Perkins 1
Struck outs: Por Rodríguez 4, Abreu Wilson Noral, Tiant, 5.
Tiempo, 2 horas.
Umpires, Ecay y Linares.
Anotador Noriega.

SANTA CLARA

	V.	C.	H.	O.	A.	E.
Etchegoyen rf	4	1	1	1	0	0
Pérez, 1b	3	0	1	7	2	0
Wells, ss	5	1	0	2	3	1
Oms, cf	5	0	1	0	0	0
Perkins, lf	4	1	1	3	0	0
Rojo, c	2	1	1	6	0	0
Martínez, 2b	4	0	1	4	3	1
Dihigo p	4	0	1	1	1	0
Ruíz, 3b	4	1	2	3	1	0
Totales	34	5	9	27	8	2

HABANA

	V.	C.	H.	O.	A.	E.
Alvarez, cf	4	0	2	4	0	0
Abreu, 2b	4	0	0	3	5	1
Wilson 1b	2	0	0	10	0	0
Correa, ss	4	0	0	1	7	0
Williams, rf	4	1	2	2	0	0
Hernández, 3b	4	0	0	1	0	2
Guerra, c	4	0	0	1	1	0
Solís, lf	3	0	0	2	0	0
Estrada, p	2	0	0	0	0	0
Torres p,	2	0	1	0	1	0
Campos x	0	0	0	0	0	0
Totales	33	1	6	24	13	3

Anotación por entradas:
Habana ..... 000 100 000—1
Santa Clara ..... 020 021 00x—5

Sumario:
Empujadores: Rojo, Dihigo, Oms, Ruíz,
Home runds, Rojo, Williams, .
Dobles: Ruíz,
Double plays: Wells., Martínez, Pérez.
Quedados en bases: Habana 6. Santa Clara 9 .
Bases por bolas: Estrada 2, Torres 2. Dihigo 5.
Strucks Outs: Dihigo 6.
Tiempo, 1 hora, 40 minutos.
Umpires: Ecay y Linares.
Anotador: Noriega.

Bonito programa ha sido combinado para esta noche en el "Frontón de Jai-Alai"

El partido inicial debe ofrecer al público un choque de sensación entre dos grandes combinaciones. Las quinielas están bien repartidas y el partido estelar debe ser de enorme interés

Se jugó muy bien a la pelota en el primer partido de anoche en el Jai Alai, entre Faura y Adolfo e Iturrino y Aguiar.

Los cuatro se esforzaron en ganar saliendo victoriosos, al final, Iturrino y Aguiar.

En la quiniela inicial, después de mucha brega, resultó triunfante Paco menor.

En el estelar hubo verdadera pugna, entre Guernica y Mendizábal e Irigoyen III y La Paz. Se registraron algunos empates y alternativas, ganando la lucha Irigoyen III y La Paz.

En la quiniela del cierre, fué el ganador La Paz.

Para esta noche el Intendente Eguilluz ha combinado un buen programa, que será del agrado de todos los fanáticos.

PROGRAMA OFICIAL PARA LA FUNCION QUE SE CELEBRARA ESTA NOCHE

(A LAS 8 Y YMEDIA)

PRIMER PARTIDO, A 25 TANTOS:
Paco menor y Goyo, blancos, contra Morales y Gayarre ,azules. A sacar, ambos, del cuadro 10, con ocho pelotas finas.

PRIMERA QUINIELA, A 6 TANTOS:
Paco menor, Morales, Garramiola, Goyo, Solá y Gayarre.

SEGUNDO PARTIDO, A 30 TANTOS:
Creus y ndarres, blancos, contra Ignacio y Salazar, azules. A sacar, ambos, del cuadro 10, con ocho pelotas finas.

SEGUNDA QUINIELA, A 6 TANTOS:
Elizondo, Creus, Ondarres, Eguíbar, Salazar e Ignacio.

RESULTADO OFICIAL DE LA FUNCION CELEBRADA ANOCHE

PRIMER PARTIDO

	Tantos
Faura y Adolfo, blancos	28
Iturrino y Aguiar, azules	30

Ganadores: AZULES.

PRIMERA QUINIELA

	Tantos	Pagos
1—Morales	5	$ 3.59
2—Paco menor	6	5.95
3—Iturrino	2	4.29
4—Adolfo	3	6.72
5—Gayarre	3	4.83
6—Faura	0	7.03

Ganador: PACO menor. Pagó a:

5.95

SEGUNDO PARTIDO

	Tantos
Guernica y Mendizábal, blancos	25
Irigoyen III y La Paz, azules	30

Ganadores: AZULES.

SEGUNDA QUINIELA

	Tantos	Pagos
1—Guernica	4	$ 6.80
2—Ignacio	5	5.80
3—Zalazar	3	3.58
4—La Paz	6	10.37
5—Irigoyen III	1	3.03
6—Mendizábal	4	6.57

Ganador: LA PAZ. Pagó a.

10.37

dos «caballos negros» que nadie sabe lo que harán.

EL PROGRAMA DE HOY

Para esta noche, que se ha marcado la fiesta inaugural, tendremos al team del Atlético de Cuba jugando con el Estrella en el primer turno, y seguidamente ctuará el equipo ne los Unidos frente al poderoso conjunto del Hispano, donde figuran las hermanas Trueba, la simpatiquísima Sauvalle y otras atletas más que sabrán mantener el pabellón hispanófilo donde siempre debe estar.

El doble header de esta noche no es más que el inicio de una serie de ellos que serán ofrecios al público con enorme interés. El jueves se volverá a jugar y el sábado tendremos otra noche interesante, volviendo a jugar dos de los teams que más luchan por el triunfo.

En animada fiesta, entregó el Miramar Yacht Club los premios ganados por sus socios

El doctor Eduardo Ciro Betancourt, que es Presidente de los Caleteros, se encargó de hacer la entrega personalmente de todos los premios. Fué un acto muy simpático

El pasado sábado por la tarde, tal como hubimos de anunciar, tuvo lugar en los salones del Miramar Cacht Club, prestigiosa entidad de Marianao la entrega de todos los premios ganados por sus asociados durante las competencias ofrecidas en el club en el pasado 1935.

A las cinco de la tarde y en el salón de fiestas de la popular entidad, el presidente Dr. Eduardo Giró Betancourt, con la asistencia de los demás miembros de la directiva, y encontrándose también presentes numerosos asociados del Habana Cacht Club, tuvo lugar el acto de entrega, que quedó muy lucido. Cada atleta recibió su premio, hubo frases de elogio para los muchachos y después se brindó y se bailó por todo lo alto.

La lista oficial de los premios entregados, fué:

REGATAS DE YATES ESTRELLAS

Temporada de 1935.

Campeonato de Cuba (Copa Cienfuegos). 2 Medallas: Jíbaro, Dr. César Fuentes y Dr. C. Warner.

Regata Lobos de Mar. Medalla de plata: Snipe Cairoa, Sr. Joe Kates. Premio Miramar Yacht Club.

Campeonato de Invierno. Copa Guggenheim. Estrella Aurrerá V. señor Miguel de Sena y Sr. Fernando Santirso.

Campeonato Miramar Yacht Club. Ganó Campeonato. Estrella Gavilán III; 1 Medalla. S. P. Schellins y W. Skilton.

Copa Miramar Yacht Club. Estrella Gavilán III. 2 Medallas. Sr. P. Schellins y W. Skilton.

Copa Directiva Miramar Yacht Club. Estrella Kurush. Dr. C. de Cárdenas y W. Rivero.

Copa Presidente Emilio Marill. Estrella Mambí. Dr. Miguel A. Riva y F. Freyre.

REGATAS DE «SNIPES»

Temporada de 1935.

Copa Sr. Manuel Rasco: Snipe Cairoa, Sres. Joe Kates y Charles Gates.

Copa J. M. Rosell: Snipe Cairoa. Sres. Joe Kates y Charles Kates.

Premio de un «Snipe», donado por el Miramar Yacht Club: Sr. Jerry Wolfer.

Copa Dr. Ramón García Rodríguez. Snipe Cairoa. Sres. Joe Kates y Charles Kates.

CAMPEONATO DE ESGRIMA (Abril, 1935)

Espada:
Primer lugar: Oscar Corvisón.
Segundo lugar: Vicente de la Guardia.

Sable:
Primer lugar: Joe Kates.
Segundo lugar: Vicente de la Guardia.

MEDALLAS OBTENIDAS POR LOS SOCIOS EN LOS CAMPEONATOS INTERIORES CELEBRADOS EN EL AÑO 1935

Campeonato de Squash, 4 paredes:

Primera Categoría: Medalla de Oro, E. Pascual; Medalla de Plata, M. Gordon; Medalla de Bronce, M. Serrapiñana.

Segunda Categoría: Medalla de Oro, R. Loyola; Medalla de Plata, R. Fernández; Medalla de Bronce, C. Kates.

Tercera Categoría: Medalla de Oro, Armando Callava; Medalla de Plata, J. Knopke; Medalla de Bronce, F. Fernández.

Cuarta Categoría: Medalla de Oro, F. Diez Muro; Medalla de Plata, J. Bravo; Medalla de Bronce, G. Delgado.

Campeonato de Squash, 3 paredes.

Primera Categoría: Medalla de Oro, M. Gordon; Medalla de Plata, O. Piloto; Medalla de Bronce. (Está pendiente de un juego entre E. Martín y Rafael Fernández).

Segunda Categoría: Medalla de Oro, A. Callava; Medalla de Plata, C. Kates; Medalla de Bronce, C. Castanedo.

Tercera Categoría: Medalla de Oro, A. V. Rodríguez; Medalla de Plata, J. B. González; Medalla de Bronce, M. González.

Campeonato de Tennis (Singles).

Primera Categoría: Gustavo Vollmer: Medalla de Oro.

Segunda Categoría: Eugenio Uriarte: Medalla de Oro.

Tercera Categoría: Antonio de la Torre: Medalla de Oro.

Campeonato de Tennis (Dobles).

Primera Categoría: Gustavo Vollmer: Medalla de Oro; Alberto Riera, Medalla de Oro.

Segunda Categoría: Alberto Riera Medalla de Oro; Eugenio Uriarte, Medalla de Oro.

Campeonato de Tennis (Mixtos).

Vicente Bonet: Medalla de Oro; E. Torriente de la Guardia: Medalla de Oro.

Campeonato de Tennis (Singles).

Joaquín F. Pardo: Medalla de Plata.

Campeonato de Hand-Ball (1935)

Mario Paldrón: Medalla de Plata.

Natación:

L. Alcíbar: 100 metros senior.
M. Chapman: 100 metros libres.
R. Reyes Gavilán: 100 metros sinior espalda.
Otto Veith: 50 metros socios.
Pedro Villoldo: 50 metros socios.
Fernando Foyo: 75 metros Medley.
Luis Toñarely: 100 metros pecho.
Francisco Fránquiz: 100 metros libre.
O. Alvarez Barquín: 50 metros espala.
J. Reyes Gavilán: 100 metros novicios.

Se inaugura esta noche el campeonato junior femenino de basket de la asociación

Después de intensa labor, ocho clubs se disponen a ofrecer a los fanáticos del basket femenino una bonita batalla. El colegio Sepúlveda es el favorito, pero tendrá que jugar mucho

JUEGAN EN EL FLOOR DEL ATLETICO DE CUBA

La Osociación Atlética Femenina, circuito que tiene ahora por tercer «chairman» y líder al distinguido deportista Marcelo Albareda, lanzará esta noche un fuerte reto a la lluvia y el frío, iniciando una nueva e interesante jornada basketbolística en el floor del Club Atlético de Cuba.

Después de brillante preparación, en la que hay que cargar buena parte del trabajo rendido al incansable Pappy Odoado, la Asociación abre sus puertas basketbolísticas a los fanáticos habaneros, presentándoles un interesante campeonato que envuelve ocho potentes teams.

EL SEPULVEDA, FAVORITO

Aunque todos los autores reunidos marchan de acuerdo en el sentido de que el team del colegio Sepúlveda es el «que hay que derrotar para cargar con el trapo junior de 1936», ningún conjunto ha perdido el entusiasmo y son muchos los que consideran que durante el curso de la jornada han de registrase sorpresas interesantes.

«Ese team del Hispano ha de dar mucho que hacer, y nadie debe extrañarse si a la postre logra un impresionante triunfo»—dicen muchos, y, mientras tanto, otros grupos entusiastas consideran que el equipo de Tous podrá presentar dificultades a los favoritos, lo mismo que el five del Atlético de Cuba.

OCHO CONTENDIENTES

Nadie debe olvidar por un momento que en el campeonato figura también una magnífica representación del club San Carlos, que ha sido admirablemente entrenada por Luisín González, así como que el Casino Deportivo, simpática entidad situada en las afueras de la ciudad, envía un team de enorme colorido que ha de hacerse sentir en todos los momentos.

El colegio Estrella será factor en la batalla, lo mismo que el club de los Unidos, siendo estos dos teams

Johny Revolta, ha sido uno de los golfistas más notables este año en los Estados Unidos.

TOPICOS FUTBOLISTICOS

Por PETER

—Una mala arrancada.
—Campeonato de la Liga.
—Algo sobre los árbitros.

Y tenemos al Iberia en primer lugar.

Parece que se va a repetir la historia.

La historia del concurso por el trofeo de «La Cotorra», porque en el pasado Campeonato todo marchó a pedir de boca para los asturianos, que son los que obstentan el pennant.

Para los efectos de la puntuación ya el Deportivo Centro Gallego tiene un juego perdido, pues en dos matches sólo ha logrado acumular dos puntos.

Desde luego que esto representa muy poca cosa en un torneo tan largo como es este del Campeonato Regional, pero siempre es malo arrancar mal, ya que todos los equipos no tienen la consistencia del Iberia para arrancar en punta de atrás para colocarse en el primer puesto.

Ahora toca jugar tres domingos seguidos en el Campo Polar, donde tienen su home Olimpia, Iberia y Deportivo Centro Gallego.

Y el próximo programa será el de Centro Gallego e Iberia.

Juventud y Olimpia.

El domingo, pues, se sabrá si son los Alacranes o son los Toros los que se pondrán, al menos por unos días, en el primer lugar, por encima del team de los Leones del Iberia.

Esto es, desde luego, suponiendo que pierdan los del Iberia, que es algo que no acepta Mosquera por ejemplo, ni aún con el repriss que se anuncia del popular Turquito, llegado el pasado sábado a la Habana.

El equipo nacional de España perdió contra Austria, el pasado domingo, en el Stadium Metropolitano, en Madrid, con score de 5x4.

Quedó demostrado que los jugadores austriacos han mejorado mucho en balompié. Y así lo hicieron patente en el Campeonato del Mundo que se jugó en Roma.

No obstante, dice un cablegrama de la Prensa Asociada que el referee Langenus se manifestó partidario de Austria, anulándole dos goals que el público consideraba legales.

Pero hay que tener en cuenta que el match no se jugó en Austria, y como es lógico suponer, ese público era partidario del team de los Leones.

El match, tal como lo había previsto Hugo Meils, era un empate a dos goals, pero Zabala tuvo una actuación desgraciada y en un fallo metió la pelota en su propia portería para dar el empate a cuatro a los austriacos.

Todos los juegos de la Primera División del Campeonato de la Liga se pospusie

DECLARA EL PRESIDENTE ELECTO QUE SE PROPONE TRABAJAR EN LA RECONSTRUCCION DE LA REPUBLICA

A NEW YORK Y BOSTON

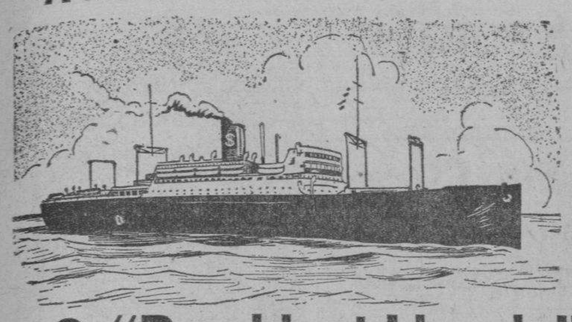

S. S. "President Lincoln"

Jueves, Enero 23

Precios de Pasaje.	Ida desde	Ida y Vuelta desde
Primera Clase	$75.00	108.75
Clase Turista	50.00	75.00
A CALIFORNIA (Los Angeles o San Francisco)		
Primera Clase	desde $145.00	213.75
Clase Turista	„ 105.00	157.50

Todos los camarotes son amplios y dan al exterior. Camas espaciosas, agua corriente, caliente y fría, amplios closets, ventiladores eléctricos y numerosas comodidades más. Excelente comida y un personal atento a todos los deseos del pasajero. Camarotes con baño privado a módico precio adicional.

Dollar Steamship Lines

LONJA DEL COMERCIO 210. TELEFONO A-8226.

Compañía Trasatlántica Española

Servicio De Vapores Correos Todo el Año

El rápido vapor correo
"HABANA"
saldrá el 18 DE FEBRERO, para,
VIGO, CORUÑA, GIJON, SANTANDER Y BILBAO,
—vía New York—

El rápido vapor correo
"MARQUES DE COMILLAS"
saldrá el 13 de FEBRERO, para,
CADIZ Y BARCELONA—vía New York—

Salidas para Veracruz:
"M. DE COMILLAS" .. Febrero 2
"HABANA" .. Febrero 11

Agentes Generales:
GARCIA & DIAZ, Ltda. Palacio de la Lonja. Apartado 1690.
Teléfonos: M-6911 y M-6912. Cablegramas: Amgardiaz.

SERVICIO DE PRIMERA CLASE A

NEW YORK

IDA $75
IDA Y VUELTA $110

a MEXICO D.F.

IDA $65
IDA Y VUELTA $110

EXCURSIONES a MEXICO
con todos los gastos incluídos
DESDE $125 EN ADELANTE

a NEW YORK DOS SALIDAS SEMANALES
A MEXICO TODAS LAS SEMANAS
VAPORES ORIENTE ORIZABA SIBONEY Y YUCATAN
SISTEMA DE REFRIGERACION PERFECTO PARA EL TOMATE, FRUTAS Y VEGETALES

SOLICITE PRECIOS E INFORMES
TAMBIEN PASAJES a PROGRESO y VERACRUZ

NEW YORK AND CUBA MAIL STEAMSHIP Co
BAJOS DEL CENTRO ASTURIANO-HABANA, CUBA
TELEFONOS A-6154—M-7770.

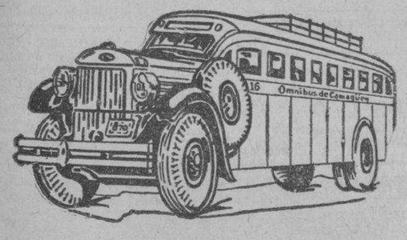

OMNIBUS DE CAMAGÜEY
(LOS MEJORES DE CUBA)

AVISO

Hacemos saber a todos nuestros clientes y público en general que a partir de esta fecha nuestra primer salida será a las 5 a.m. en lugar de las 4.30 como figura en los itinerarios, quedando establecidas las siguientes:

SALIDAS DE LA HABANA

5.00 a. m.—Directo a Holguín.
6.00 a. m.—Directo a Santiago de Cuba.
7.30 a. m.—Hasta Camagüey.
9.00 a. m.—Hasta Camagüey.
12.30 p. m.—Hasta Santiago de Cuba.
4.30 p. m.—Hasta Santiago de Cuba.
7.00 p. m.—Hasta Santiago de Cuba. (Rapid)
11.00 p. m.—Hasta Santiago de Cuba.

HAGA siempre sus viajes en nuestros Omnibus; son los más cómodos, los de mayor seguridad, los mejores de Cuba.

Pida informes y reserve su asiento por los teléfonos M.1715 y M.4833, o en nuestra Estación en el Hotel Pasaje, por Zulueta.

HOTEL PASAJE

Cuando venga a la Habana, hospédese en este Hotel, encontrará CONFORT Y ECONOMIA. Nuestro restaurant es de primera y precios sumamente reducidos.—VISITENOS.

INFORMACION TELEGRAFICA del interior de la Isla

PINAR DEL RIO

BATIDA A LOS CONTRABANDISTAS

PINAR DEL RIO, enero 20. DIARIO. Habana.—Una fuerte batida se viene dando por la policía a los contrabandistas de carnes. Hoy fueron ocupadas cien libras, las que se enviaron al Asilo de Ancianos. Las autoridades municipales continúan con el mayor celo persiguiendo el clandestinaje de ese comercio.

Ola fría.—Intensa ola fría azota la capital pinareña desde esta mañana.—Guillermo Rodríguez, corresponsal.

COMENZARON LAS OBRAS PUBLICAS EN PINAR DEL RIO

PINAR DEL RIO, enero 20. DIARIO. Habana.—Nuevamente comenzaron las obras públicas en esta ciudad. Estas se realizan por contrata, ahora, por convenir así a los intereses del Estado.—Guillermo Rodríguez, corresponsal.

PUSO FIN A SU VIDA AHORCANDOSE

ARTEMISA,, enero 20. DIARIO. Habana. En el Central Andorra puso fin a su vida ahorcándose el señor Sabino Ibarra, perteneciente a una estimada familia de esta lacalidad; ignorándose los motivos que le llevaron a tan lamentable resolución.

HABANA

CESANTIAS DE EMPLEADOS MUNICIPALES

GUANABACOA, enero 20. DIARIO. Habana.—Con motivo del movimiento entre los empleados del Municipio de esta villa, me entrevisté con el segundo teniente del Ejército Constitucional, señor Francisco Hernández Leiva, alcalde municipal de facto, quien me informó había dejado cesantes a ocho empleados, por carecer de competencia para el desempeño de sus cargos, entorpeciendo el trabajo, cubriendo dichas plazas con personal capacitado. Manifestó también que se estaba recaudando la mayor cantidad de dinero para poder pagar el mes de diciembre próximo pasado, a todos los empleados; y que había ordenado a los dueños de solares yermos cerquen éstos, dándoles de plazo para ello quince días.—Francisco Cortés, corresponsal.

EL ENTIERRO DEL SR. ENRIQUE BORREGO

GUIRA DE MELENA, enero 20. DIARIO. Habana.—Una verdadera manifestación de duelo constituyó el entierro del señor Enrique Borrego, fallecido ayer, persona muy estimada y antiguo vecino de este pueblo. Era el finado, padre político del señor Ramón Lanio, perteneciente a la firma «Lanio y Hermano», propietaria de la Fábrica de Hielo y Gaseosas, distinguido miembro de la Colonia Española. Numerosas representaciones tanto de esta localidad como de Alquízar, donde residiera últimamente, y nutridos elementos del comercio, de las sociedades locales y vecinos en general concurrieron al sepelio. Hacemos llegar nuestro más sentido pésame a los familiares.—Rodríguez, corresponsal.

MATANZAS

DESTRUIDA POR UN INCENDIO UNA CASA EN LA FINCA «RESERVA»

MATANZAS, enero 20. DIARIO. Habana.—Fué destruída por un incendio la casa de vivienda de la finca «Reserva», en Los Arabos, de la propiedad de Manuel González Delgado. Se está investigando el origen del siniestro.

Quemaduras graves.—En el centro de socorro fué asistida de quemaduras graves, la menor Evangelina Soriano Martínez, vecina de Maceo número 147, la que impregnó sus vestidos de alcohol, dándose fuego después, por estar, según declaró, aburrida de la vida.

Lesionado grave.—A consecuencia de una caída en la lancha en que trabajaba, recibió distintas heridas y lesiones graves, el obrero Víctor Díaz Jiménez, vecino de Canímar. Fué asistido en el centro de socorro.—Lovio, corresponsal.

HERIDO GRAVE

P. BETANCOURT, enero 20.—Anche fué herido gravemente de una puñalada en la región costal izquierda, que le interesó los tejidos blandos, Rogelio Vázquez, muy conocido y estimado en esta localidad. El hecho se produjo al bajar del tren de viajeros el señor Vázquez, en la Estación del poblado Pedroso, siendo el hechor Rolando Facenda, el cual fué detenido. El herido fué asistido de primera intención en ésta, siendo después conducido rápidamente al Hospital de Jovellanos, en el que se hacen grandes esfuerzos para salvarle la vida. Se ignora el móvil de la agresión. —Agramonte. Corresponsal.

SANTA CLARA

AL CAERSE DE UN CAMION SUFRE GRAVES LESIONES

CABAIGUAN, enero 20. DIARIO. Habana.—Osvaldo Pérez Pérez, de la raza blanca, natural de esta provincia, de 21 años de edad, agricultor, residente en la finca «Madrazo», fué asistido en la casa de socorro de este pueblo por el doctor Mario García Gamboa, de escoriaciones diseminadas por todo el cuerpo, con luxación de la articulación coxo femoral izquierda, de carácter grave. Declaró el lesionado que se produjo dichas lesiones al caerse de un camión que era conducido por Alfredo Martínez, en el lugar conocido por «El Túnel», entre Cabaiguán y Placetas. El camión iba excesivamente cargado y al atravesar el paso inferior del túnel, tropezó la carga, cayéndose varias mercancías al suelo, alcanzándole a él y produciéndole las referidas lesiones.

Trataron de robar.—Al asiático Julio Lao, natural de China, de 38 años de edad, comerciante, vecino de la calle Cuba, trataron de robarle en la noche de ayer, para lo cual le arrancaron varias tablas de la casa, siendo sorprendidos los ladrones por él, los cuales diéronse a la fuga, sin que hayan sido detenidos hasta ahora.—Chirino, corresponsal.

CAMAGUEY

ALCANZADO UN MENOR POR UN TRANVIA

CAMAGUEY, enero 20. DIARIO. Habana.—El menor Luis Marrero y Núñez, en el momento de ir colgado del tranvía número 4, fué alcanzado por las ruedas del mismo, resultando con una pierna triturada, la que fué necesario amputarle, siendo su estado grave.

Sentida manifestación de duelo.—Ayer fué seputada la señora Luz Fuentes de Alvarez Fuentes, madre de los estimados doctores de ese apellido, entre los que se halla José Alvarez Fuentes, electo representante a la Cámara, por el partido Acción Republicana. El sepelio ha constituído una sentida manifestación de duelo.—Hernández, corresponsal.

ORIENTE

FUGA DE UN PELIGROSO DELINCUENTE

SANTIAGO DE CUBA, enero 20. DIARIO. Habana.—Armando Pérez García, individuo de pésimos antecedentes penales y quien estaba acusado de «gangsterismo», se dió a la fuga hoy, cuando era conducido en un camión desde las obras del cuartel «Moncada» al Vivac. Miembros del Ejército persiguen tenazmente a dicho prófugo, esperando capturarlo de un momento a otro.

Elecciones y cena martiana de la Asociación de Reporters.—La Asociación de Reporters de esta localidad ha celebrado elecciones para cubrir determinados cargos, resultando electos vicepresidente, Alberto Blanco; vicesecretario, Alberto García Torres; vicetesorero, Bartolomé Samada; delegado, Ernesto Hernández Soler. La propia Asociación organiza con entusiasmo una cena martiana para el día 28, a cuyo acto se proponen asistir autoridades civiles, militares y otros simpatizadores del Apóstol.

Se suicidó un campesino.—En la finca «Unión», ubicada en el término del Caney, apareció ahorcado el campesino Buenaventura Fernández, mayor de edad, cubano y vecino de dicho lugar, ignorándose el móvil de su trágica determinación.—García, corresponsal.

APARECIO AHORCADO

S. de CUBA, enero 20. DIARIO. Habana. En la finca «Unión del barrio de Guaninicum, del término del Caney, apareció ahorcado Buenaventura Fernández, asegurándose que se trata de un suicidio.

Comenzó a moler el ingenio Jobabo.

Hoy comenzó a moler e ingenio «Jobabo» siendo el primero de la provincia que inicia la zafra en Oriente. El central «Santa Ana» anuncia que comenzará sus faenas el día primero de febrero.

Autopsia

Hoy se ha practicado la autopsia al fogonero indio cuyo nombre se desconoce, quetrabajaba en el vapor «Barón Maclay» que llegó a la rada de Santiago de Cuba el sábado procedente de la India, con ocho mil sacos de arroz. Ayer cuando la Sanidad fumigaba el vapor, que es de bandera inglesa, el fogonero bajó para encender las fodnallas y se asfixió. Toda la tripulación que es india veló el cadáver, practicando sus ritos, efectuándose el entierro en el cementerio de esta ciudadñ —García, Corresponsal.

MOVIMIENTO POLITICO

DECLARA CASABUENA QUE LA PRESIDENCIA DEL SENADO, SEGUN UN PACTO ES PARA EL PUN Y QUE ESTE PARTIDO NO TIENE OTRO CANDIDATO QUE SU PTE. SR. J. L. DEL POZO

El doctor José A. Casabuena, Presidente del Ejecutivo Provincial del Partido «Unión Nacionalista» de la Provincia de la Habana, nos hace las siguientes declaraciones alrededor del pacto firmado por los Partidos «Acción Republicana» y «Unión Nacionalista» referente a la Presidencia del Senado de la República, he aquí sus declaraciones:

«Mi ausencia de la Capital en estos días me ha mantenido alejado de toda información a este respecto; pero me ha sorprendido lo publicado por la Prensa en cuanto a que se discuten dicha posición el doctor Zaydín y el señor Justo Luis del Pozo, toda vez que por la cláusula Séptima del Pacto de fecha 3 de octubre de 1935, celebrado por los Partidos «Acción Republicana» y «Unión Nacionalista» y suscrito por los doctores Zaqdín, Santos Jiménez y Carlos Peláez, en representación del doctor Miguel Mariano Gómez y por el doctor Orosmán Viamontes y el que habla, en representación del PUN, se estipuló, de manera terminante, que la Presidencia del Senado le correspondería al Partido «Unión Nacionalista» y como quiera que éste Partido ha cumplido las obligaciones contraídas por el referido convenio no hay motivo alguno para pensar, que «Acción Republicana» incumpla lo pactado y por otra parte, la seriedad de sus miembros dirigentes no hace abrigar la menor duda a este respecto. En conclusión: No creemos que el doctor Zaydín alimente su aspiración ya que él es uno de los firmantes del documento en cuestión; no tenemos motivo para hacerle imputación alguna, ya que en nuestro juicio no pasa de ser expeculación política a la que es seguro que él es ajeno. En cuanto a los Nacionalistas, podemos asegurar que somos disciplinados y que reconocemos que al corresponderle la Presidencia del Senado a nuestro Partido, sólo tenemos un candidato: Justo Luis del Pozo, que bien ganado se lo tiene. Hasta ahí las declaraciones del señor Casabuena, Senador electo por el Partido «Unión Nacionalista» por la Provincia de la Habana.

PROPUESTO EL CAPITAN LUIS ESTRADA PARA SECRETARIO DE DESPACHO

SANTIAGO D ECUBA, enero 20. DIARIO. Habana.—Ha tenido magnífica acogida en los Círculos Políticos, el rumor señalando al Capitán Luis Estrada, Liberal cien por cien, amigo íntimo del Dr. Miguel Mariano Gómez, como futuro Secretario de Despacho en el Gabinete que ha de ofrmar el referido doctor Gómez Arias. Los orientales tienen en el Capitán Luis Estrada una positiva confianza. — GARCIA, Corresponsal.

FALTAN TREINTA Y TRES COLEGIOS POR ESCRUTAR EN GUANABACOA

GUANABACOA, enero 20. (Francisco Cortés, por teléfono).—Los últimos datos recogidos en la Junta Municipal Electoral de esta Villa, consisten en que todavía faltan por escrutar treinta y tres Colegios, teniendo hasta ahora la mayoría el Candidato a la Alcaldía Dr. Rafael Rodríguez Alvarez.

Vendrá pronto a La Habana el Dr. Gonzalo del Cristo, Gobernador de Camagüey

Hemos recibido desde Camaguey una nota, asegurándosenos que vendrá en estos días a la Habana, para tomar parte activa en nuestra alta política, el Gobernador actual de dicha provincia, Senador Electo por la Coalición Tripartita y uno de los elementos más valiosos del Partido Unión Nacionalista, del que es primer Vice Presidente, Dr. Gonzalo del Cristo y de la Maza.

«El Dr. Gonzalo del Cristo—copiamos de la nota que se no remite—es uno de los más hermosos motivos de orgullo para nuestro mundo político y su aporte formidable de revolucionarismo sin tacha, su elevada inteligencia y su agradable personalidad, le han consagrado como uno de los principales mantenedores del nivel honroso en que se ha colocado siempre el Nacionalismo. El Sr. Justo Luis del Pozo, futuro Presidente del Senado, tendrá en el Dr. del Cristo un paladín propulsor de todas las buenas causas, en beneficio de Cuba, que deban ser sancionadas por la Alta Cámara.»

AUMENTA LA PRESENTACION DE LAS CEDULAS DE LOS QUE NO VOTARON

A mil trescientas cincuenta y dos ascienden las Cédulas relacionadas en las oficinas del General Asbert, y que fueron aportadas hasta las cinco de la tarde de ayer, lunes, por electores que por distintos motivos no pudieron votar en las elecciones celebradas el diez del actual.

CARLOS PELAEZ CITA A LOS SARGENTOS DE SU PARTIDO PARA UNA REUNION EL 24

Carlos M. Peláez, Presidente del Ejecutivo Municipal del Partido «Acción Republicana» cita a los presidentes y secretarios de dicho Partido, para que concurran el próximo viernes día 24 a las ocho y media de la noche a Obrapía 61 altos, con objeto de celebrar un amplio cambio de impresiones.

EVELIO RIONDA CITA

Evelio Rionda, cita a los 27 candidatos a Concejales del Partido Reformista, para tratar asuntos de verdadero interés. A la reunión asistirá el candidato a la alcaldía de la Coalición doctor Antonio Beruff Mendieta.

La reunión se efectuará a las 4 de la tarde del jueves en Reina 55.

RESULTADO DEL ESCRUTINIO DEL TERMINO MUNICIPAL DE SANTA CRUZ DEL NORTE

La Junta Provincial Electoral de la Habana, que ha comenzado a escrutar los colegios de todos los términos de la provincia, ha terminado los correspondientes al término de Santa Cruz del Norte, con el resultado siguiente:

EL DOCTOR ALBERTO CUEVAS, CANDIDATO PINAREÑO, NOS VISITO ANOCHE

Anoche tuvimos el placer de recibir la visita del doctor Alberto Cuevas, candidato a representante del Partido Unión Nacionalista en Pinar del Río, el que ostenta una buena posición hasta ahora, en los escrutinios que se están celebrando, por lo que estimamos muy posible su elección.

El doctor Cuevas cuenta con grandes arraigos y simpatías en toda la provincia, donde es considerado como un perfecto caballero y hombre de vasta mentalidad. El electorado pinareño, reconociendo sus méditos, lo ha premiado con votos preferenciales, los que le permitirán escalar un escaño cameral, desde donde podrá laborar en pro del progreso de sus comprovincianos.

CONJUNTO NACIONAL DEMOCRATICO

Comité Ejecutivo Nacional
Secretaría

De orden del señor Presidente, a tenor de lo dispuesto en el artículo 75 de los Estatutos del Partido, accediendo a solicitud deducida por varios señores miembros de este Comité, se convoca por la presente a la sesión extraordinaria, que tendrá efecto el sábado 25 de los corrientes, en el edificio del Círculo, situado en Prado número 66, a las nueve pasado meridiano.

Orden del día:

1.—Tratar sobre la conducta política a seguir por el Partido.
2.—Asuntos generales.

Vto. Bno.: **Doctor Santiago Verdeja**, Presidente; **Germán S. López**, Secretario de Correspondencia.

LA POLITICA EN MATANZAS

La mujer ha destruído las tradiciones

La cátedra política de esta provincia acostumbrada a dar los tips electorales y acertar en sus vaticinios, se muestra sorprendida por el resultado de los comicios, puesto que han sido electos representantes —con alguna rara excepción— precisamente aquellos que en menos consideración fueron tenidos, fracasando los que con más apoyo y más probailidades de triunfo se creían.

Quiere ésto decir que el cuerpo electoral ha dejado de ser una manada de borregos llevada y traída por sus pastores, constituídos en tiempos pasados por los Jefes de los Partidos y los caciques de términos.

El elemento mujer —que ha sido el mejor votante— ha dado una lección de civilidad a los hombres, otorgando sus preferenciales a los que han creído mejores candidatos —o con mayor preparación— para servir los intereses provinciales.

Una apreciación injusta

Algunos señores que se han creído atacados en estas correspondencias porque hemos dicho la verdad en ellas, sobre la pésima dirección del P.U.N., en Matanzas, quieren corresponsabilizar con el autor de «La Política Matancera» al doctor Máximo Rodríguez, representante electo; y, es tan acertado su juicio y tan certera esa opinión que, en efecto, el doctor Máximo Rodríguez, nos ha pedido más de una vez en el terreno de la amistad, que no dijéramos nada que pudiera molestar a esos buenos señores. Si no hubiera sido la amistad y el cariño que nos obligan con el nuevo legislador, otras cosas hubiéramos podido decir de los doctores Delgado y Acosta, no obstante ser amigos de éste, desde que militamos juntos en «El Areópago Bohemio», aquella institución o cenáculo del que ya no se acuerda el opulento hacendado y Senador de los tiempos actuales.

Pónganse la mano sobre el corazón los dos directores de la política del P.U.N., en Matanzas; contemplen su obra en el resultado de los comicios para su Partido y díganos si hemos sido injustos o exagerados.

Es verdad que ellos han sido electos Senadores, pero ¿por qué y a costa de cuántos sacrificados?

LIDERES NACIONALISTAS CON ANTONIO BERUFF MENDIETA

Firmada por el doctor Oscar Edreira, Tomás Eriza y otros, recibimos las siguientes declaraciones:

«Al comenzar la campaña electoral cuyo vencimiento se avecina, recorrimos los barrios del término municipal de la Habana, recomendando una labor enérgica y perseverante dentro de cada uno consistente en el chequeo de cada elector, revisión del Registro de Inscripción, determinación del Colegio que le correspondía votar y recomendación especialísima del candidato a la Alcaldía Municipal por nuestro Partido, doctor Antonio Beruff Mendieta».

«Nuestra gestión ha dado resultado y el doctor Beruff Mendieta ha triunfado sobre el candidato contrario por un margen grande de votos. Agradecidos y complacidos, damos las más efusivas gracias a nuestros corerligionarios».

«Pero la lucha comicial no ha terminado. Habrán de celebrarse elecciones en algunos colegios electorals de esta municipalidad y, continuando en nuestra misión en favor del Partido Unión Nacionalista y para corroborar que el doctor Beruff Mendieta es un candidato de arrastre y popularidad en toda la ciudad, recomendamos a los ejecutivos de los barrios afectados por las elecciones complementarias realicen la misma labor que dió tan eficiente resultado en los otros, con la esperanza de que no nos veremos defraudados en nuestros deseos, a fin de aumentar la mayoría que nuestros candidato ha obtenido».

Tomás Eriza, Dr. Oscar G. Edreira, Juan T Celaya, Salvador A. Valdés.

Mañana llegará el sueco "Kungsholm" que trae una excursión, y el día 6 de febrero el "Columbus" con 600 turistas

El vapor «Memel» está tomando muchos productos cubanos con destino a Alemania. Llegó un especialista en lepra. Recaudó la Aduana $89,451.43. Otras noticias del Puerto

UN EQUIPO DE EQUITACION CHILENO.—Procedente de Veracruz llegó el vapor alemán «Memel», del Lloyd Norte Alemán, que trajo 10 pasajeros para la Habana y carga y 4 pasajeros para Europa.

Llegaron en este barco el Capitán Augusto Silva, el Teniente Humberto Vilches, el sargento Silverio Cruz, cabo Gervasio Alvarado y soldados José Bango y M. Casares, que integran un equipo hípico militar de Chile, que fué a los EE. UU. México para tomar parte en concursos en los mencionados países.

Regresarán ahora a su país, para lo cual esperarán en la Habana el vapor «Punta Arenas».

También llegaron Gonzalo González e hijo Luis y Juan M. Moomo.

UN ESPECIALISTA DE LA LEPRA.—Procedente de New Orleans llegó el vapor americano «Metapan» de la Flota Blanca, que trajo carga general y 15 pasajeros para la Habana y carga y 67 pasajeros en tránsito, la mayor parte turistas.

Entre los pasajeros en tránsito de este buque figura el doctor Perry Burguess, especialista en lepra y que ha actuado por muchos años en las Islas Filipinas.

Fué recibido por el secretario de Sanidad doctor Emilio Martínez, a quien acompañaron en la recepción su secretario doctor Vidal y los médicos del puerto doctores Avello, Portela y Codina.

También viaja el señor Carleton Hale, inspector de Sanidad, entre un grupo de médicos que van de excursión.

Para la Habana llegaron la señora Eugenia C. de Grau, Francisco Henares y señora, el señor George M. Maequette del Central Steward.

EL «P. PIERCE».— Durante la madrugada llegó de New York el vapor «P. Pierce», que trajo cinco pasajeros para la Habana y conduce carga y 151 turistas en tránsito.

Llegaron por este barco Rachel Cherbenke, Eduardo Pérez y el comerciante japonés Kureda Seidake.

Entre los de tránsito van el publicista Alexander Brin y señora, los oficiales de la armada americana Alfred Montgomery y familia y John Roberts y señora, Fred Smith de la Fress Word Alliance, Morris Yacevleoff, un ruso blanco, que pertenece a la policía internacional de Shanghai, y deportado va un marinero chino, N. B. Lee, conocido por Ah Lee.

LOS QUE EMBARCARON.—En el «Florida» embarcaron para los EE. UU. los señores Andrés Rné Soraville, Oscar B. Hernández, Olvido Pérez, Carolina Fuentes, Augusto Díaz Brito, Gloria Molina, Antonio Vázquez, Lorenzo Rodríguez, Graciela M. y C. de Kenp, Ignacio Navarrete, Tiburcio Irozdoquin, Lucas Muñoz, Heriberto Coto, Ana Bonardell de López e hijo, Carmen A. de la Portilla, Antonio M. Cuvas y señora y Monte Ulloa, Sebastian Persano y otros.

EMBRIAGADO.— El vigilante de la Marítima número 67, arrestó a Leonardo Beringer Rodríguez, porque en el antiguo muelle de caballería estaba en completo estado de embriaguez alcohólica.

José Rey Luaces, vecino de Monte No. 15, resultó lesionado menos grave trabajando a bordo del vivero cubano «Tres Reyes».

RIÑA.—El vigilante 32 arrestó en el muelle de Paula a Joseph Horky, tripulante del vapor «Peten» y Fred Jenninri, tripulante del «Presidente Pierce», porque sostuvieron una reyerta, resultando el Horky, con la fractura de varios incisivos superiores.

PRODUCTOS CUBANOS A ALEMANIA.—El vapor alemán «Memel», del Lloyd Norte Alemán está tomando en nuestro puerto 2,500 tercios de tabaco en rama, 50 ltos de cueros, 500 barriles de miel de abeja y además, aguardiente, dulce, esponjas madera y otros productos cubanos.

EL COLUMBUS, TRAERA MAS DE 600 TURISTAS.—La Agencia del Lloyd en la Habana, ha recibido informes que el día 25 empenderá en New York su primera excursión el hermoso buque de esa línea «Columbus», que hará un recorrido por las Antillas y llegará a la Habana el día 6 de febrero.

Para ese viaje del «Columbus» están ya comprometidos todos los pasajes, por cuya razón, los excursionistas que vendrán pasarán de 600.

Como ya hemos publicado, serán cinco las excursiones que ha de traer este invierno el «Columbus» a la Habana.

EL EQUIPO DE UN AJUSTICIADO.—A presencia de un familiar y por un delegado de la Secretaría de Estado, a cuya consignación vino, fué despachado ayer el equipaje del cubano Roubal, ejecutado en Jamaica y que consistía en una maleta con ropa del uso personal de dicho individuo.

EL «YUCATAN».—En viaje regular, llegará hoy de New York el vapor correo americano «Yucatán», de la New York and Cuba Mail S. S. Co. que trae carga general y pasajeros para la Habana y carga y pasajeros en tránsito para Progreso y Veracruz para donde saldrá hoy mismo.

Por este barco llegarán E. Chases, el cameraman J. Dodd, Rita Sahhueber, Avelino Montes, Carvey Dowler, H. O. King, J. P. Harriton del Instituto de Carnegie, H. Durland van Doroson, W. P. Lewisonhn y señora, Chester P. Smith y señora, F. C. y C. R. González, Lilian Harris, Frank Bursh y otros.

Embarcarán para México en el Yucatán, Antonio Paula, Manuel Castella, Max Stegnayer, Enela Scheman, Joe S. de Scher, Kate F. Howkins, Freda Grene, Bartolo Ruyan y otros.

OTRO VIAJE DEL «KUNGSHOLM».—Mañana llegará el vapor sueco «Kunghólm» que trae excursionistas en su segundo viaje de la presente temporada invernal.

LA RECAUDACION.— La Aduana recaudó ayer la cantidad de $89,451.43.

EL «CUBA».— De Tampa y Key West llegó ayer tarde el vapor americano «Cuba», que trajo 62 pasajeros, entre ellos José Batista, René Paula, C. A. Morris, de la firma Lykes Bros, Ignacio Julián, Angela Valero, Felipe Alvarez, Carlos Cuesta, W. D. Molddelton y los demás turistas.

SALIDAS.—Salieron ayer el «Peten» para Puerto Antonio, el «Matapan» para Cristóbal, el danés «Cristiansberg» para Puerto Tarafa, el P. Pierce, para San Francisco, el inglés «Athelsutan» para Hull, Inglaterra.

DIJO QUE LAS FUERZAS VIVAS Y SU GOBIERNO NECESITAN IR ACORDES EN ESA ARDUA LABOR

Las Corporaciones Económicas, además de saludarle, le hicieron saber sus deseos de establecer una íntima y eficaz compenetración en la parte económica del Gobierno

Las clases económicas cubanas le ofrecieron hoy al doctor Miguel Mariano Gómez, el más decidido concurso en su obra de gobierno. A las once de la mañana el Comité Conjunto de Corporaciones Económicas presidido por el señor Antonio Antón, e integrado por las distintas representaciones del comercio y la industria, fué recibido a las 11, por el Presidente electo, quien se encontraba en compañía del doctor Carlos M. Peláez, Sub Secretario del Comercio y el señor Tomás Gutiérrez Alea.

Después de saludar personalmente el doctor Gómez, a cada uno de los representativos del Comité Conjunto de las Corporaciones Económicas, el señor Antonio Antón, como presidente de dicha organización, hizo uso de la palabra, significando que en cumplimiento de un acuerdo lo visitaban, para saludarlo y felicitarlo por la merecida elección de que había sido objeto por la mayoría de los sufragios del pueblo cubano, para ocupar la Presidencia de la República.

—«No necesitamos presentación—dijo el señor Antón—, entre el Comité Conjunto de Corporaciones Económicas y el Presidente electo de la República. Ya nos conocemos a través de nuestras luchas. El sabe de nuestra labor y nuestras aspiraciones. Y nosotros conocemos y admiramos las actitudes asumidas por el doctor Gómez, que ha sabido mantener en todas las situaciones, lo que determina su carácter íntegro y recto.

«Cumplimos un acuerdo—agregó—al felicitarlo. Su actuación de siempre representa y significa la más absoluta garantía para las clases econónimas. Es en este momento y no me refiero al político, es sumamente difícil para Cuba en su parte económica. Cuba está por construir y la obra de construcción, la verdadera construcción de Cuba, tiene que emprenderla su gobierno y a ello estamos prestos a cooperar, a prestarle nuestro más decidido concurso.»

El señor Antonio Antón, entre otras cosas invita al Presidente electo doctor Miguel Mariano Gómez, a que asista a una de las sesiones-almuerzo que celebra el Comité Conjunto de Corporaciones Económicas, antes de tomar posesión de la primera magistratura, para establecer un cambio de impresiones acerca de la parte económica, a fin de obtener una mutua compenetración.

Termina, reafirmando la salutación y ratificando el apoyo y el concurso del Comité Conjunto de Corporaciones Económicas.

EL DR. MIGUEL MARIANO

El Presidente electo, hace uso de la palabra, agradeciendo la sincera y espontánea felicitación de las clases económicas, cuya actuación conoce perfetamente, ya que ha sabido mantenerse con civismo en momentos de verdadera crisis en Cuba.

«Mi Gobierno—dijo el doctor Miguel Mariano Gómez—, va a tener grandes dificultades, pero alguien tiene que asumir la responsabilidad del momento y voy hacia ella, sin omitir sacrificios, voy a trabajar durante cuatro años por obtener el verdadero encauzamiento nacional de que tan necesitada está nuestra patria.»

«El Comité Conjunto de Corporaciones Económicas y mi gobierno tienen que marchar de acuerdo. Por eso acepto gustoso la cooperación que me brindan. Cada vez que sea necesario oiré sus consejos y no esperaré que vengan a mí sino que los mandaré a buscar».

«Vean en mi gobierno—continuó el doctor Gómez—, el gobierno del hombre que tiene el deseo de ser útil a su país. No me rehuyan vengan a mí cuantas veces lo deseen o cuando me crean equivocado. Voy a trabajar durante cuatro años con el mayor deseo en la reconquista de la fe, de esa fe que se ha perdido en Cuba últimamente y yo le pido al Comité Conjunto de Corporaciones Económicas que tengan fe en mí. Necesito la cooperación de todos y muy especialmente de las clases económicas que es el nervio vital de la República. Tenemos responsabilidades comunes. Juntos levantaremos a Cuba. Y siempre tengan muy en cuenta que soy el amigo de ayer, de hoy y del mañana.»

Una fuerte ovación cerró las últimas palabras del Presidente electo, y acto seguido fué estrechamente abrazado por el presidente del Comité Conjunto de las Corporaciones Económicas de Cuba.

REPRESENTACIONES

Entre las representaciones que anotamos se encontraban el Presidente del Comité, señor Antonio Antón, el doctor Roberto de Guardiola, Secretario de la Asociación de Comerciantes, Antonio Pérez Manrique, Secretario del Centro de Cafés; Virgilio Ortega y Moisés Almansa, por las Compañías de Seguros Nacionales: E. Sabino Crespo, por la Asociación de Industriales de la Bahía de la Habana; Eusebio Darde, por la Corporación Nacional de Turismo, José María Pérez, por los detallistas de peletería; Salvador Juncadella, por los fabricantes de tejido; Fernando Prego, por los bazares de ropa hecha; Manuel Infiesta, por los detallistas de víveres, Salustiano García, y Héctor Herrera, por los comerciantes de la calle de Neptuno; Alberto Amasques, Miguel Barros, por los comerciantes de la Manzana de Gómez; Julián Salup, por la Cámara de Comercio Sirio-Libanesa; Angel Huerta, Maximino Matalobos, Luciano Carrejal, por los peleteros; José Díaz Brea, por las Casas de Préstamos; Manuel Ramos, por la Corporación de Turismo; Julián Cobos, por la Cámara Oficial Española de Comercio; Ricardo Morán, por la Asociación de Comerciantes de Tejidos; Manuel Alvarez, Presidente de la Asocación de Café; Manuel Díaz Granda, por la Cámara de Fomento, Dr. Félix Granados, por la Asociación de Ganaderos, Miguel González Rodríguez, por la Asociación de Representantes de Firmas Extranjeras, Dr. Sergio Herrera, por los Laboratorios Cubanos, Manuel Díaz Ramos, José Antonio Puig y R. Morán, por la Cámara de Comercio Cubana; Juan Sánchez, Lucio Fuentes y Salustio Pérez García, por el Centro de Detallistas; Jesús García y Eladio Vargas, por los comerciantes de la calle de Neptuno; Manuel Alonso, Presidente del Centro de Cafés; doctor Ramón García y Pascual Morán, por los hoteleros; doctor Gastón de Cárdenas, por las CoCmpañías de Seguros extranjeros; Cristino Franco, Joaquín Díaz, Alfonso Camín, Antonio Martín, industriales de mín Migueles, por los mueblistas, Vitejidos: Leopoldo González y Fercente L. Arrechaga, por el giro de carpintería y Enrique Fernández y José Fernández, por los comerciantes de la calle Obispo.

El Dr. Miguel Mariano Gómez no recibió anoche, por estar fuera de su residencia

Visitamos anoche, como de costumbre, la casa del Dr. Miguel Mariano Gómez y Arias, Candidato Electo a la Presidencia de la República por la Coalición Republicana-Nacionalista-Liberal, encontrando tan sólo en ella al señor José Miguel Morales, nieto del General José Miguel Gómez y sobrino del futuro Presidente, el cual nos informó que el Dr. Gómez, no se encontraba en su domicilio, habiendo querido descansar algo del duro bregar de los últimos días. Solamente se encontraban laborando los miembros de la Oficina que tiene el Candidato Coalicionista instaladas en Prado y Trocadero, donde amablemente nos facilitaron el boletín que aparece publicado en otro lugar de esta edición.

Un joven político que promete

Charlamos un rato con José Miguel Morales, pino nuevo de nuestra politima y uno de los más destacados miembros de Acción Republicana, que ha sido un importante factoh e nla propaganda al través de la Isla que realizó la Coalición Tripartita.

Hablando de la situación actual y de la próxima toma de posesión del nuevo Gobierno, nos dijo Morales: «Nosotros, los que por nuestra juventud y nuestros principios tenemos un futuro político brillante, al que tratamos tanto por nuestro beneficio como por el de nuestra Patria, de mantener una línea decorosa de estricta justicia, tenemos le absoluta en el doctor Miguel Mariano Gómez como Presidente de la República y creemos firmemente que su paso por el Gobierno de Cuba dejará una estela luminosa y será un sano ejemplo para sus sucesores. El programa de la Coalición comprende la satisfacción de todos los anhelos legítimos de nuestro pueblo y será cumplido en todas sus partes, por cuanto están decididos a ello los altos representativos del futuro Gobierno y el Dr. Gómez Arias, que si

ANUNCIOS CLASIFICADOS DE ULTIMA HORA

COMPRAS

17. MUEBLES Y PRENDAS

M.1556: COMPRAMOS
Muebles, joyas, oro viejo, ropa, radios, muebles de oficina, máquinas de coser y escribir. También liquido casas enteras. «Los Cuatro Hermanos», Suárez y Gloria.

A-9560: COMPRO MUEBLES, MAquinas de coser, máquinas de escribir, burós, archivos metálicos, prendas, objetos de Arte, baúles, maletas, ropa de hombre, radios. Todo. Llame: A-9560.

VENTAS

48- CASAS

REPARTO ALMENDARES
VENTA URGENTE, GRAN RESIDENcia cinco habitaciones, 2 baños lujo, 2 cuartos criados, garage 2 autos, todo fabricación de la. $9.000. Véala. Otra una cuadra línea 3 habitaciones, 900 varas ,moderna, $4.500. 2 más de $2.500 y $4.000. Solares frente al Parque Sierra 13x50 a $3.50 vara; otro, 10x.2 en $700; otro 15x47 $900. Informts: Consulado y 12, bodega El Aguila de Oro». FO-2617, Valcárcel.

Defunciones ocurridas en las últimas 48 horas

Isidro García Castro, blanco, 57 años, Ulacia número 26, insuficiencia cardíaca.

José Menéndez Amador, blanco, 5 años, hospital Calixto García, pleuresía pulareuta.

Wenceslao Tosca, blanco, 55 años, San José número 113, bronquitis aguda.

Dolores Penca de León, mestiza, 82 años, Trocadero 87, arterio esclerosis.

Elisa Sánchez Melendes, blanca, 89 años, Hospital Calixto García, carrio esclerosis.

Cándido Mayor Mayor, mestizo, 65 años, hospital Calixto García, arteritis.

Carmen Armet Leal, blanca, 60 años, cancer laríngeo.

Natala Fortun Geff, blanca, 18 años, tuberculosis pulmonar.

Rafael Valdés Naranjo, mestizo, 65 años, hospital Calixto García, Adonitis inferior del cuello.

Ramiro Alonso Díaz, blanco, 55 años, 8 y 19, Vedado, sarcoma de la carótida.

Jacinto Peña, mestizo, 14 años, H. Calixto García, hepatitis.

Candelaria Infante Torres, mestiza, 46 años, Crespo número 26, carcinoma de la mama.

Guillermo P. Romaguera, blanco, 22 meses, Hita 5, cólera infantil.

Carlos Carajavillas, blanco, 12 años, D entre 37 y 6, Vedado, trastorno digestivo.

Amado Colón Suárez, blanco, hospital F. Andrade, tuberculosis pulmonar.

Antonio Fernández, blanco, 55 años, 10 de octubre 301, trombosis cerebral.

Juana Bocoute Bocoute, mestiza, 30 años, Maloja 150, endocarditis.

Felisa Baitiman, blanca, 27 años, Sanatorio La Esperanza, tuberculosis pulmonar.

Julio Cárdens Pérez, mestizo, 33 años, Zapata 1 tuberculosis pulmonar.

Ramón Tsin, amarillo, 40 años, M. Gómez 351,bronconeumonía.

Casimiro Solana, blanco, 72 años Quinta de Dependientes, anemia perniciosa.

Arturo Lago Freire, blanco, 16 años, Quinta de Dependientes, nefritis aguda.

Francisco Robert Montey, blanco, 70 Quinta de Dependientes, coleceistitis.

Caridad Herrera Moreno, blanco, 38 años, Línea y 11, Vedado, cáncer del píloro.

Josefa en Ramos, blanca, 75 años, Fernando 5, arterio esclerosis.

Blanca Behar Must Levy, blanca, 28 años, Oficios 31, tuberculosis pulmonar.

Carlota Martínez Pérez, mestiza, 84 años, San José 119, colecistitis.

Ramón Pérez García, blanco, 31 años, San Bernardino 33, cirrocis hepática.

Ramón Pérez García, blanco, 70 años, Casa de Socorros, Enfermedad Orgánica del Corazón.

Elvira Ramón Disc, blanca, 42 años, Hospital F. de Andrade, fibroma uterino.

Francisco Herrera, blanco, 68 años, hospital Freyre de Andrade, fibroma duodenal.

Valentina Aljovin, mestiza, 3 y medio años, Marquez González 7, tuberculosis pulmonar.

Dolores González, blanca, 43 años, Lombillo 24, tuberculosis pulmonar.

GESTIONAN LA AMNISTIA POLITICO SOCIAL CON EL ALCALDE.—El Alcalde Municipal que concurrió ayer a su despacho del Ayuntamiento recibió la visita de una comisión integrada por personalidades de esta capital, en la cual se distinguían las damas, quienes le expusieron que gestionaban cerca de los miembros del Consejo de Secretarios del presente Gobierno del doctor Barnet, una amnistía-PoPlítico social en su mayor amplitud, buscando de esa forma la tranquilidad ciudadana entre todos los cubanos, y por ello pedían al Dr. Belt, que como miembro del Gabinete apoyase las gestiones que realizaban

El Alcalde Municipal hizo saber que se encontraba en la mejor disposición para obtener junto con sus compañeros de Gabinete la libertad de los presos políticos y sociales, si es que con ello se obtenía la tranquilidad entre los cubanos.

SUBASTA SUSPENDIDA.—La subasta para la adquisición de adoquines, necesarios para las obras de reparación de calles en ejecución, que estaba anunciada para ayer se ha suspendido, con el perjuicio que supone, debido a la espera que supone la tramitación de nueva subasta, y demora de los pedidos de ese material.

INCAPACIDAD PARA ADMINISTRAR LOS BIENES, COMUNICAN AL ALCALDE.—El juez de Instrucción de la Sección Tercera de esta capital ha comunicado al Alcalde Municipal, que el señor Felipe Gálvez y Guillén, que se encuentra recluido en la quinta de salud La Covadonga, se encuentra incapacitado para administrar sus bienes, sin que hasta el presente se haya presentado ningún familiar del mismo.

VENTAS

48- CASAS

VENDO PUERTA CERRADA 30, entre Aguila y Florida, casa antigua, excelente medida. Precio situación, trato directo. Cipriano Fernández, teléfono A-8029.

CONTRATISTAS, FABRICACION A medio terminar en Alcalde O-Farrill, Víbora, $8,000 pesos invertidos, vendo, cambio o cualquier otro negocio. Informan FO-1810.

49— SOLARES

GANGA Y OPORTUNIDAD: TERREno, calle San José, una cuadra Universidad. Mide 13 por 37: $10.00 metro. Calle 26, una cuadra 23, la medida que desee: $4.75 metro. Facilidad de pago. Muchos más. Marrero, Aguiar 25. M-7774.

50— FINCAS RUSTICAS

VENDO BONITA FINCA DE REcreo con 10.500 metros de terreno, magnífica casa de vivienda, garage, cuarto choffer, sellada de árboles frutales, buen pozo y regadío por toda la finca. A veinte minutos del Capitolio a la salida de Arroyo Arenas. Precio: $4.500. Señor Hernández, teléfono M-9206.

MUEBLES EN GANGA
Juegos de cuarto, Arte Moderno: $4.00 mensuales; comedor, caoba, último estilo: $3.00 mensuales: sala o recibidor, modernísimos: $8.00 mensuales; juego de cuarto, 3 cuerpos, caoba, últimas creaciones: $5.00 mensuales. Precios muy bajos.

"LA EMINENCIA", NEPTUNO 188

51— ESTABLECIMIENTOS

COLEGIO ACREDITADO: SE VENde barato y con facilidades, a personas serias, que sepan atenderlo. Llamar: F-4009.

VENDO UNA PANADERIA, DOS hornos y doble maquinaria. Venta: 250 libras de mostrador, en 1,500 con 800 pesos de contado. Tengo grandes negocios. No compre, sin verme. Galiano 125, Benjamín.

SE VENDE UN GARAGE, CON VENta de accesorios y gomas, en Calzada de mucho tránsito. Vende 6,000 galones de gasolina mensuales. Por no poderlo atender, a la primera oferta razonable. Operación al contado. Informes: Sr. Palejo. Telf. M-7115.

53- AUTOMOVILES Y ACCERS.

VENDO, POR ASUNTO FAMILIAR, Buick del 31, cerrado, chico, 4 puertas, con radio y otros extras, de uso particular, nuevo completamente. Informes: Zapata y B., Vedado, Bodega. Telf. F-2125.

VENDO MI AUTOMOVIL PARTICUlar, Buick del 31, cerrado, 4 puertas, motor chico, nuevo completamente en todo, Avenida Wilson número 75, esquina a Dos, Vedado.

VENDO CAMION REPARTO CERRAdo en magníficas condiciones de media tonelada. Informan Tall r Fiad, Zanja e Infanta.

56- MUEBLES Y PRENDAS

FAMILIA, VENDE LUJOSO JUEGO de cuarto, caoba, moderno; magnífico juego de comedor, Renacimiento; sala; lujoso reloj pie, Renacimiento. Todo nuevo, San Miguel 97, bajos, entre Lealtad y Campanario.

VENDO ELEGANTE JUEGO CUARto, caoba, escaparate 3 cuerpos, butacón y chifforrober, último modelo. Urgentemente, Espada 15, Apartamento 13, edificio Alvarez Ríos, entre San Lázaro y Jovellar.

MAQUINA SINGER, OVILLO CENtral: $16.00; otra: $4.90; juego de cuarto, tres cuerpos, moderno: $65.00; otro: $40.00; lámparas modernas; buró: $12.00. San Lázaro 167, entre Perseverancia y Campanario.

¡REGALO! JUEGO DE CUARTO, 3 cuerpos; otro, caoba, regio, completamente nuevo; otro, dos cuerpos. Oportunidad. Urge, enfermos. Doce pupitres y pianola. Diez de Octubre 101, Colegio. Venga hoy.

MUEBLES EN GANGA: COMEDOres, Renacimiento Español: $85.00, $120.00, $130.00 y $140.00. No pierda esta oportunidad. San Nicolás 63, al fondo de «La Opera».

JUEGO DE SALA COMPLETO CON 12 piezas en ganga, $15.00. Juego de comedor con ocho piezas en $13.00. San Joaquín 37 B.

POR QUITAR LA CASA VENDO JUEgo cuarto esmaltada, otro caoba moderno 6 piezas, otro tres cuerpos 8 piezas regio comedor renacimiento; juego sala, recibidor, máquina coser, radio y lámparas. Delicias 84 entre Santa Catalina y Milagros.

59- RADIOS

RADIO: UN «SRYRIDER PROFESIOnal, para recibir onda corta. Su precio en Estados Unidos: $70.00. Se da en $30.00. Completamente nuevo. Prada Amistad 120, de 5 a 7 p. m.

60-INSTRUMENTOS DE MUSICA

CASI REGALADO VENDO UN PREcioso piano, de caoba, completamente nuevo. Familia particular. También una linda lámpara de sala. No corredores. Calle C. número 145, entre 15 y 17, Vedado.

61— DE ANIMALES

VENDO MAGNIFICO TORO DE RAra. Antonio Paredes Finca «La Dominica», al fondo del Cementerio de Colón.

62- OBJETOS VARIOS

SE VENDE UN LOTE DE MARMOles de varios tamaños, gris, blanco y alguno rosa. Informan en XO-1330.

PARA LAS DAMAS

70- INTERES PARA LAS DAMAS

G. EMPARAN: BORDADORA A MAno. Bordados, festones y monogramas, en toda clase de lencería. Modernas iniciales y sellitos, en ropa interior de señora y caballero. Los encargos se recogen y entregan a domicilio. Telf. M-3581.

N. GELATS y Cía.

Habana. BANQUEROS Aguiar 106-108

Vendemos cheques de Viajeros
Pagaderos en todas partes del mundo
y Cartas de Crédito Circulares
en las mejores condiciones.

"SECCION DE CAJA DE AHORROS"
Recibimos Depósitos en esta Sección Pagando el 2 por 100 Anual.

PARA LAS DAMAS

70- INTERES PARA LAS DAMAS

APRENDA CORTE Y COSTURA
El Sistema Alemany Nacional es la preparación más sólida y útil para la mujer. Estudios que ofrecen garantías, modernos, completos, fáciles y agradables. Hágase profesora titular en el Instituto «La Central», San José 9. Inventora: Matilde A. Vda. de Raurell, o aprenda en las sucursales, por mis competentísimas profesoras graduadas: Sra. de Orfila, Luz 66; Sra. Landa, Colón número 3; Sra. Romero, San Amalia, Arnao y Agramonte; Sra. Juanita, Marqués González 29; Sra. de Alfonso, Jovellar 39, entre M. y N.; Srta. Hortensia, Atocha 6, Cerro; Sra. Matutina, Alejandro Ramírez 18-B.; Sra. Lua, Enrique José 71½ Camagüey; Sra. Vda. de Faguet, Colón 7, Colón; Srta. Marina Bello, Madruga; Srta. Luisa, Ayllón 231, Cárdenas; Srta. Isabel González, Avenida Primera, esquina 30, Miramar, Marianao; Sra. Bibita Rodríguez, centrkal Hershey, Cabañas; Sra. Cedelina Cruz, Luyanó 249; Srta. Hilda Sierra, Casa Blanca; Srta. Julia Calderín, General Lee número 47, Marianao; Srta. Josefina, Baños y 23, Vedado; Srta. Soler, Infinta 30, Perico; Sra. de García, 12 entre B. y C., Almendares. Clases por correspondencia, teniendo la exclusiva de dar grandes ventajas lucrativas a mis Academias. Todas cortan moldes y trajes a la medida. Vendo métodos modernos con grabados y explicados, al alcance de todas las inteligencias, la oportunidad que brindo hoy. Infórmese y remita sobre y sello. Nota: Toda la que esté graduada de otro antiguo sistema y desee mi moderno Sistema Alemany, escríbame. Clases a domicilio.

Interés General
ADMITO GANADO A PISO. BUEN pasto y buenas aguadas, finca 30 caballerías, zona de Artemisa. Informan FO-1810.

ALQUILERES

79- HOTELES

HOTEL "VANDERBILT"
Lo más alto, saludable y económico. Neptuno 309, esquina a Mazón. Habitaciones de esquina, con baño privado, propias para quien convenga vivir cerca de la Universidad o los Hospitales Calixto García y Mercedes.

80— CASAS DE HUESPEDES

GALIANO NUMERO 84, ALTOS DEL café «La Isla». Alquilo espléndido apartamento de dos habitaciones, con baño. En la misma, habitaciones con y sin vista a la calle. Exquisita comida. Estricta moralidad.

81— CASAS DE COMIDAS

SIRVO COMIDA, A DOMICILIO. Puntualidad, limpieza y variación. Constante en el menú. Cocina criolla y española. Telf. M-1688.

84- HABITACIONES

SE ALQUILA UNA SALA, EN LA lujosa casa de Aguila número 107, altos.

SE ALQUILAN HABITACIONES, EN la lujosa casa de Aguila 107, altos, con vista a la calle, teléfono y agua corriente.

GALIANO 103, ENTRE SAN JOSE y Barcelona. Habitaciones espléndidas, con lavabos, agua caliente abundante, regios baños, hermosa terraza. Excelente comida. Moral absoluta. M-7380.

PRADO 111 FRENTE AL CAPITOLIO se alquila magnífica habitación. Se toman referencias.

85- NAVES Y LOCALES

O.REILLY NUM. 22
Propio para establecimiento. Se alquilan los bajos de esta casa. Las llaves en los altos. Informes: San Pedro número 6. Telfs. A-1260 y A-9619.

OBRAPIA NUM. 51
Se alquilan dos locales, propios para almacén. La llave en Obrapía número 42, «La Caoba». Informes: San Pedro número 6. Telf. A-9619.

TENIENTE REY NUM. 13
Propio para establecimiento o almacén. Se alquila el piso bajo de esta casa. Llaves e informes: San Pedro número 6. Telfs. F-1269 y A-9619.

LOCAL DE 28 POR 7 METROS, CON alquiler módico. Se cede el contrato mediante regalía. Industria número 114, entre Neptuno y San Miguel. Horas hábiles.

SE ALQUILA UN LOCAL DE ESquina preparada para carnicería y otro local para puesto de frutas, a precio de situación. San Ignacio y Jesús María.

87— HABANA

INDUSTRIA NUM. 27
Entre Refugio y Genios. Se alquila el piso alto de esta casa, con comodidad para regular familia: tres habitaciones, sala y saleta, en los altos; y dos, en la azotea. Llaves e informes: San Pedro número 6. Telf. A-9619, Dr. Arturo A. Vázquez.

SAN PEDRO NUMS. 24 Y 26
Se alquilan los hermosos altos, derecha e izquierda y bajos de esta casa, frente a la brisa y a la Plazoleta de Luz. Cuenta con comodidades para larga familia, bufete, consultorio, consignación de vapores, etc., etc., y amplias habitaciones, en la azotea. La llave e informes: San Pedro número 6, Dr. Arturo A. Vázquez. Teléfono: A-9619.

DAMAS NUM. 47
Entre Paula y San Isidro. Se alquila esta casa, compuesta de ocho habitaciones, pudiendo dedicarse el frente a industria y el resto a vivienda. Llaves e informes: San Pedro número 6. Dr. Arturo A. Vázquez. Teléfono: A-9619.

SOL NUM. 2
Se alquila el primer piso de esta casa, con sala, 4 habitaciones, comedor al fondo, Llaves e informes: San Pedro número 66. Telf. A-9619.

REINA 58, BAJOS, PROPIA PARA comercio, entre Manrique y Campanario: sala, saleta, comedor, 2 habitaciones. Llaves: Reina 88, altos. Telfs. M-7989 y M-9323.

SE ALQUILAN LOS ESPLENDIdos altos de Monserrate 7, con fondo a la calle Habana: sala, recibidor, seis cuartos, dos baños, comedor, cuarto y servicio de criados. La llave en los bajos. Informes: A-9539. Sr. Colmenares.

MODERNISIMOS BAJOS $28.00
Alquilo Aramburo 17 entre Jovellar y San Lázaro, sala, hall, comedor, 2dos cuartos, lujoso baño intercalado, servicio criados. Dueño F-2760.

EN EL PUNTO MAS CENTRICO DE la Habana Prado 111 frente al Capitolio, alquilo magníficos entresuelos que constan de gran salón corrido propio para oficina u otra industria cualquiera. Muy baratos. Se toman referencias.

88- VEDADO

VEDADO. ALQUILO HERMOSOS MOdernos altos, cómodos y espaciosos, B 141 esquina a 15. Alquiler cincuenta pesos. Llave en los bajos. Informes: Cerro 697.

ALQUILERES

88— VEDADO

27 NUM. 9, VEDADO
Entre Marina y Hospital. Se alquila el piso bajo de esta moderna casa, dotado de 3 habitaciones, sala, saleta, comedor al fondo y baño intercalado. Para más informes: San Pedro 6. Telf. A-9619.

AVE. WILSON NUM. 129, ESQ. A 16, VEDADO
Se alquila el piso alto, derecha, de esta moderna casa, con comodidad para familia de gusto. Llaves e informes: San Pedro número 6. Dr. Arturo A. Vázquez.

SE ALQUILAN DOS BAJOS EN GERvasio 17 y 30; el primero sala, saleta, cuatro cuartos, baño intercalado, comedor, cocina, cuarto y servicio de criados. El segundo sala, saleta, tres cuartos, baño intercalado, comedor, cocina, cuarto y servicio criados. Abiertos de 2 a 5. F-4662.

89— CERRO Y PALATINO

SE ALQUILAN LOS MODERNOS ALtos, Calzada del Cerro 873, entre Churruca y Primelles, compuestos de sala, comedor, tres cuartos, baño intercalado y cocina. Informan enfrente zapatería, de 2 a 5. Telf. F-2324.

EN $15.00 ALQUILO CASA UNION Y Ahorro 55 (Cerro) tres cuartos, comedor, cocina, lavadero y servicio. Espacio para guardar dos camiones. Puede verse de 9 a 11.

90—MARIANAO Y SUS REPTOS.

CASA EN 3a ENTRE 8 Y 10 LA SIErra, Portal, sala, 2 habitaciones, servicios y patio. $15.00. La llave al lado.

91- J. DEL MONTE Y VIBORA

GANGA: 25 PESOS, SAN FRANCISco 187, entre Octava y Novena, Víbora: portal, sala,saleta, 4 cuartos, baño intercalado, hall, comedor, gran cocina sótano y traspatio. Puede verse de 3 a 5.

ALQUILO EN LA VIBORA ALTOS de Tejar y San Anastasio, casa dos cuartos, sala y demás servicios. La llave en la bodega. Informan teléfono U-6673.

94- LAWTON Y BATISTA

ALQUILO CASITA INTERIOR, DOS habitaciones, cocina, baño y patio independiente. Milagros 124, entre Lewton y Armas, pasaje Vázquez, una cuadra guaguas y tranvías. Vea al encargado.

97— GUANABACOA, REGLA Y CASA BLANCA

REGLA, HERMOSA CASA 3 CUARtos, sala, comedor, patio, azotea en Gasómetro letra B, esquina a Velez, mampostería acabada pintar reconstruir. Barata, Teléfono U-5636.

SE SOLICITAN

103- CRIADAS Y CRIADOS

SE SOLICITA UNA JOVEN, PARA limpiar y cocinar, para 3 de familia y dormir en la colocación. Telf. F-5564.

SOLICITO CRIADA DE MEDIANA edad, blanca, para cuidar un niño de cuatro años y limpiar una habitación. Que no duerma en la colocación, Bernaza 32, habitación 2.

SE SOLICITA UNA JOVENCITA, DE color ,que sea seria ,para limpiar por horas, de 7 a 11 a. m. Sueldo: $3.00 y desayuno. Máximo Gómez 363, letra B., segundo piso.

MATRIMONIO SOLO SOLICITA SIRvienta española para todo. Sueldo: quince pesos. Quinta entre 2 y 4. Reparto La Sierra.

FAMILIA RESPETABLE SOLICITA niña huérfana de color, del campo, 12 años, buenas costumbres, para criadita. Se le da todo. Doy y tomo referencias. Escriba M.T.F., Clasificados DIARIO MARINA.

SE SOLICITA UNA SIRVIENTA blanca con ref rencias de las casas donde ha servido para un lugar cerca de la Habana para cuartos, coser, lavar y planchar ropa fina, tiene que ayudar la mesa en ciertas ocasiones sueldo: 20 pesos y uniformes, calle 4 entre 21 y 23 número 793, bajos, Vedado, de 3 a 5 de la tarde.

104- COCINERAS Y COCINEROS

SOLICITO UNA COCINERA DE mediana edad, para corta familia. Que duerma en la colocación y traiga referencias. Sueldo: 10 pesos. Informes: Calzada número 57, bajos, entre D. y Baños, Vedado.

SE SOLICITA COCINERA, QUE SEpa cocinar a la criolla y española y que duerma en la colocación. Sueldo: $15.00. Calle D. número 210, altos. 104

SE SOLICITA UNA COCINERA JOven, española y de buena presencia, para cocinar a corta familia y ayudar a la limpieza. Es para Alturas de Almendres y debe dormir en la colocación. Sueldo: 15 pesos. Informan en el almacén de sombreros de Teniente Rey y Cuba.

SE SOLICITA UNA COCINERA ESpañola, para corta familia. Que duerma en la colocación, en Angeles 75, altos. Informan, de 8 a 11.

SE SOLICITA UNA CRIADA BLANca para cocinar y limpiar. Matrimonio solo. Calle 19 No. 402 esquina a 4. Después de las 9.

105- MANEJADORAS

SE SOLICITA UNA MANEJADORA, para niño de meses. Debe tener referencias y dormir en la colocación. XO-1542.

SE SOLICITA MUCHACHA PARA cuidar niña matrimonio solo. Se exigen referencias. Sueldo: 8 pesos. Alvarez, Línea y D, Villa Campa. Vedado.

111- CHOFERES

SE SOLICITA CHOFER CON POCAS pretensiones, comer y dormir fuera. Teléfono F-5653.

117- SOLICITUDES VARIAS

NECESITO UNA BUENA BORDADOra a máquina, para pañuelos, exclusivamente. Si no sabe bien, que no se presente. Angeles 22 ,primer piso.

SOLICITO ENCARGADO, PARA CAsa de familias. Doy sueldo y habitación. Tiene que aportar 100 pesos, garantía efectiva. Inútil otra manera, Zanja 21, altos, de 9 a 3, solamente.

SE OFRECEN

118- CRIADAS Y CRIADOS

SE DESEA COLOCAR UNA ESPAñola, para criada de mano o comedor. Es trabajadora y sale a las afueras. Otra, para cocinar. Sabe cocinar los corriente. M-4070.

SE DESEA COLOCAR UNA JOVEN española, para los quehaceres de un matrimonio o para limpiar. Tiene referencias. A-9771.

SE DESEA COLOCAR UNA MUCHAcha española, para criada de mano. Tiene buenas referencias. Sueldo mínimo: 15 pesos. Telf. FO-7231.

SE OFRECEN

118- CRIADAS Y CRIADOS

SE DESEA COLOCAR UNA JOVEN española, para criada de mano o de cuartos, o para lavar y planchar Es trabajadora y formal y va al campo. U-5470.

SE DESEA COLOCAR UNA ESPAñola, para el servicio de un matrimonio. Tiene referencias. Informan: Virtudes 2-A. Telf. M-3613.

SE DESEA COLOCAR UNA MUCHAcha, para cuartos y coser. Tiene referencias. F-3011.

SE DESEA COLOCAR UNA SEÑORA de mediana edad, para cuartos o manejadora. Tiene referencias. Telf. F-2545.

SE DESEA COLOCAR UNA MUCHAcha de color, para cuartos y coser. Tiene referencias. Telf. A-7300.

SE DESEA COLOCAR UN MUCHAcho de 15 años, hijo del país, en casa de comercio o particular. Es serio y honrado. Tiene quien responda por él. Informan: Telf. M-5025.

SE DESEA COLOCAR UNA JOVEN española, para criada de mano, cocinar y limpiar para corta familia, o limpiar por horas. Tiene referencias. Telf. F-3141.

SE DESEA COLOCAR UNA SEÑORA española para limpiar o lavar, no duerme en la colocación. FO-2779.

ENGLISH SPEAKING CUBAN young man want a position for hotels or restaurant. Luis Almuiña. Inquisidor 38, altos.

SE DESEA COLOCAR JOVEN ESpañol para criado de manos y jardinero, tiene buenas referencias Informan F-6257.

SE DESEA COLOCAR UNA MUCHAcha española para criada de mano o para cocinar para poca familia, tiene buenas referencias, en la misma casa teléfono I-6206.

DESEA COLOCARSE UNA JOVEN para limpiar o lavar ropa fina. X-2069.

DESEA COLOCARSE UNA MUCHAcha española para criada de mano o de cuarto. Tiene referencias, Monte No. 198 Cuchillería al teléfono M-1986

SE OFRECE CRIADO ESPAÑOL, práctico en él servicio a la rusa, con buenas referencias de las casas que ha servido. Amistad 120. Tintorería, A-0515.

SE OFRECE ESPAÑOLA DE MEdiana edad para la cocina, en casa de corta familia o para todos los quehaceres de matrimonio solo sin niños. Sueldo: 15 pesos.

DESEA COLOCARSE UNA JOVEN española para criada de manos o para ayudar a los quehaceres de la casa es trabajadora, lleva poco tiempo en el país. Teléfono M-1189.

DESEA COLOCARSE ESPAÑOLA DE mediana edad para cuartos o manejar, tiene buenas referencias y es cumplidora. Teléfono I-7276.

JOVEN ESPAÑOLA DESEA COLOcarse de criada de manos o de cuartos, tiene quien la recomiende. Informan teléfono F-4334. Calle 23 No. 36 entre F y G, Vedado.

SEO OFRECE UNA JOVEN BLANCA (extranjera) para cuartos, comedor o criada de mano, sabe coser y planchar ropa fina, es formal y trabajadora, tiene buenas referencias. M-1497.

SE DESEA COLOCAR UNA MUCHAcha española de criada de mano o manejadora .F-4848.

SE DESEA COLOCAR JOVEN ESpañola para criada en casa particular y de moralidad. Sabe y cumple con su deber, es de garantía. Informa Antonio, I-7200.

ESPAÑOLA JOVEN CUMPLIDORA y que sabe trabajar, desea colocarse para criada de mano o cocinar. Tiene las mejores referencias, no se coloca por pequeño sueldo. M-3840.

DESEA COLOCARSE UNA MUCHAcha española de criada de cuartos o comedor, sabe coser y cortar por figurín y toda cloase de servicio fino a la rusa, tiene referencias. Teléfono F-2375.

119- COCINERAS Y COCINEROS

SE OFRECE UNA JOVEN ESPAÑOla, para cocinera, ayuda un poco a la limpieza. Tiene referencias. Informan: Telf. F-6169.

SE OFRECE, SOLO PARA LA COna, buena cocinera y repostera, madrileña. Cocina a la criolla y española y toda clase de platos finos. Es limpia, dispuesta y formal. Tiene referencias. Telf. M-4503.

SE DESEA COLOCAR UNA ESPAñola, para cocinar o limpiar para matrimonio solo. Entiende bien de cocina. FO-2724.

SE DESEA COLOCAR UNA JOVEN española, para cocinar y limpiar. Duerme en la colocación. U-5470.

SE DESEA COLOCAR UNA SEÑOra, para cocinar; y una muchacha, para limpiar. Juntas o separadas. No duermen en la colocación. Teléfono: A-4042.

SE DESEA COLOCAR UNA COCINEra y repostera. Trabaja estilo americano, del país y español. Muy formal en su trabajo y económica. Pronuncia bien el castellano. Mi dirección es: Telf. F-5642.

SE DESEA COLOCAR UNA ESPAñola, de mediana edad, para cocinar. Sabe algo de repostería y entiende de compras. No le importa hacer corta limpieza. Telf. F-6078.

SE OFRECE UNA COCINERA ESPAñola, de mediana edad. En la misma, una criada de cuartos o comedor. M-1149.

SE DESEA COLOCAR UN MATRImonio español: ella, para cocinar o criada de mano; y él, para los quehaceres de la casa. Tienen buenas referencias. Telf. U-6709.

SE DESEA COLOCAR UNA ESPAñola, para cocinar y limpiar a corta familia. Sabe su obligación y tiene referencias. No llamen menos de 15 pesos. Telf. FO-2525.

SE DESEA COLOCAR UNA ESPAÑOla ,de mediana edad, para cocinar. Si es corta familia, no le importa limpiar. Sabe cumplir con su obligación. Tiene buenas referencias. Telf. I-6003.

SE DESEA COLOCAR UNA JOVEN española, para cocinar. Sabe cocinar a la criolla y española. Informan: Santiago 25, entrada por Jesús Peregrino.

COCINERO REPOSTERO DESEA COlocarse en casa particular teniendo referencias de las mismas en que ha prestado sus servicios, no importándole salir al interior. Teléfono M-4550.

DESEA COLOCARSE UNA JOVEN del campo, de color, para cocinar o limpiar o maneadora. Prefiere en La Sierra si no en otra parte. Llamen de 12 a 3 p.m. FO-2659.

SE DESEAN COLOCAR DOS JOVEnes españolas, una para cocinar y limpiar para corta familia y otra para criada de mano, tienen buenas referencias. Inforfes al U-7030.

F-6071. DESEA COLOCARSE PARA cocinar una buena cocinera, llamar al teléfono I-6071.

DESEA COLOCARSE UNA COCINEra y repostera, práctica y con buenas referencias, de cuen carácter. Luz 91.

SE DESEA COLOCAR UNA SEÑORA española para coniar y limpiar, informes San Ramón No. 27 entre Príncipe y Romay.

SE OFRECEN

119- COCINERAS Y COCINEROS

SE DESEA COLOCAR UNA REAL cocinera de color fina, repostera, trabaja con ayudante o sin él, según trabajo, no hace limpieza, nada más que la de su cocina, duerme en el trabajo. Ganará de 25 pesos en adelante. Teléfono F-6142.

SE DESEA COLOCAR ESPAÑOLA para la cocina sola. Sabe trabajar y desea casa seria. Teléfono F-5884.

SE DESEA COLOCAR UN BUEN COcinero repostero español cocina a la francesa, inglesa, española y criolla. Referencias de las casas en que ha trabajado. Teléfono M-4448.

SE DESEA COLOCAR UNA JOVEN española para cocinar y limpiar para matrimonio solo, o limpiar solo, desea casa de honorabilidad, no se coloca por poco sueldo. Informan en la misma: Teléfono X-2103.

SE OFRECE UNA COCINERA ESPAñola sabe cumplir su obligación, tiene referencias no duerme en la colocación. Informan calle A No. 255 entre 25 y 27. Teléfono F-6256 Vedado.

SE DESEA COLOCAR COCINERA repostera joven española, tiene referencias no duerme en colocación. Teléfono M-6672.

DESEA COLOCARSE UNA JOVEN española para cocinar y repostería con referencias de donde ha estado colocada, cumpliendo con su deber. No se moleste menos de 15 pesos. Teléfono F-5262.

SE OFRECE SEÑORA ESPAÑOLA cocinera repostera, cocina criolla y española. Hace pasteles. Teléfono: F-3719.

SE DESEA COLOCAR UNA ESPAñola para cocinar y limpiar o cocinar y lavar, dormir en la colocación. Calle 10 entre 1a y 3a La Sierra. Teléfono FO-1570.

SE COLOCAN 2 JOVENES ESPAÑOlas, una para cocinar y ayudar a la limpieza y la otra es repostera, sabe hacer plaza, las dos duermen en la colocación. Teléfono F-6187.

SE DESEA COLOCAR UNA SEÑORA por horas o para cocinar para corta familia. Informan teléfono M-3728

SE DESEA COLOCAR BUEN COCInero repostero español en casa particular, tiene inmejorables referencias, Cocina a la francesa, a la española y a la criolla y a la americana. Informan teléfono F-2131.

120 MANEJADORAS

DESEA COLOCARSE JOVEN ESPAñola con magníficas recomendaciones, para manejadora o criada de mano. No menos de 20 pesos. Llame al teléfono FO-2272.

124-LAVANDERAS LAVANDEROS

UNA BUENA LAVANDERA, DESEA encontrar casa para lavar. Sale de temporada. En la misma, una cocinera. F-3145.

SE OFRECE SEÑORA ESPAÑOLA de lavandera para casa particular, tiene buenas referencias. Teléfono: A-9568.

125- CHOFERES

SE DESEA COLOCAR UN CHAUFfeur en casa particular, blanco cubano con 16 años de práctica con inmejorables referencias. Teléf .U-6773 preguntar por Eduardo.

CHAUFFEUR MECANICO ESPAÑOL ofrécese para casa particular, maneja cualquier clase de máquina y va a cualquier parte, sin grandes pretensiones y buenas referencias de donde trabajó. Informan: M-5402.

122- JARDINEROS

SE DESEA COLOCAR UN JARDINEro, sabe también limpiar máquinas, trabajó varios años con familia americana, tiene referencias. Persona seria. José, teléfono FO-1570.

131- OFERTAS VARIAS

SE DESEA COLOCAR UN MATRImonio rumano, para casa de corta familia: él, para criado de mano; y ella, para cocinera. M-1534.

SE OFRECE UN MATRIMONIO PAra el servicio de casa particular o para encargado de finca, tiene referencias. Teléfono M-6213.

PROFESIONALES

2— DRES. EN MEDICINA.

DR. A. VENERO
Vías Urinarias. Impotencia. Sífilis. Curación rápida. Cuota semanal. Consultas de 10 a 12 a.m. y de 4 a 6 p.m. San Miguel número 55, esquina a San Nicolás, teléfono A-9380. 2

DR. ALFREDO COMAS
Especialista del Instituto del Cáncer. Enfermedades venéreas, sífilis, impotencia. Afecciones de señoras, tumores del útero y pechos. Aplicaciones del Radium. Horas de 2 a 5. Teléfono M-7728 Sau Nicolás número 70, Habana.

DR. DANIEL MILANES DEL POZO
Médico cirujano y farmacéutico. Enfermedades del estómago e intestinos, nerviosas, corazón, pulmones y niños. Consultas, de 2 a 4.
DR. QUINTANA
Ginecología. Medicina en general. Consultas: de 3 a 4. Monte número 140, altos. M-8076.

Dr. J. R. Alvarez
HERNISTA
EX-DIRECTOR DE «LA BENEFICA», DEL CENTRO GALLEGO
JOVELLAR ESQ. A N.
TELEFONOS: U.5400 Y FO-1361
Cura radical de la Hernia, sin recurrir a operación, ni al uso permanente del braguero. Desprovista de peligro, dolor y complicaciones de todo género. El paciente puede continuar sus ocupaciones habituales. Consultas: turno fijo.

DR. F. J. VELEZ
Enfermedades de los pulmones. Lunes, miércoles y viernes, de 1 a 3. L. esquina a 13, Vedado, Habana. Telf. F-2929.

DR. J. LYON
DE LA FACULTAD DE PARIS
Especialista en la curación de las Hemorroides sin dolor, ni operación. Consultas diarias, de 1 a3. Genios 15, altos Habana.

DR. SATURNINO PICAZA
Especialista de los Hospitales de París y New York. Enfermedades del Estómago Hígado e Intestinos. Tratamiento eficaz de la Colitis Avenida de la República 246 altos. Telf. A-8004. Consultas de 2

PASATIEMPOS

SALTO DE CABALLO

MOR	SA	UN	TE	A	LUM	(NICA	PLO
MO	LAS;	DE	CON	LAS	TEM	SA	BA
RO	RU	DE	BAN	BRAN	NA	DES	CIO
GA	CO	Y	A	UN	RO	EL	CIA
CA	AI	AN	TA	DO	UNA	GA	DO
ERA	JO	LLE	POR	ES	CO	RA	CI
DA	LA	SE	DAR	CI	ÑA	PLEN	LLAR
ALE	QUE	TO	NA	LA	DO;	NO	MA

La solución aparecerá mañana.

Arrendamientos

11— FINCAS RUSTICAS

FINQUITA UN CUARTO CABALLEría, cerca Arroyo Apolo, lugar alto, pozo, buena agua, casa tabla y guano, propia para aves y frutos menores. Se arrienda. Informes: Telf. F-2005.

SE DESEA ARRENDAR UNA FINquita cerca de la Habana que mida tres cuartos a dos caballerías. Avisos al teléfon o A-9874 Lamparilla 56, bodega.

SOLICITO VARIAS CASAS INQUILInato en arrendamiento en la Habana, dando las garantías necesarias Prefiero grandes. Neptuno 208, bajos, entre Oquendo y Soledad, bajos, Lleneín.

FINCA DE CUATRO A SEIS CABAllerías, tomo en arrendamiento, cerca de La Habana, que tenga agua y casa de vivienda. No pago caprichos. Se quiere finca para trabajar. Para proposiciones: A. M. Reyes, Departamento de Anuncios Clasificados, DIARIO DE LA MARINA.

51— ESTABLECIMIENTOS

TRASPASO O ARRIENDO UN HOSpedaje. Tiene muebles y sus habitaciones están todas alquiladas. Informan: Telf. M-3373, Departamento núm. 1.

REPARACIONES

42- MUEBLES Y PRENDAS

J. DANZO: (DE «LA CASA MIMbre»). Reparación de muebles de mimbre, esmaltes, dorados, pátina, cojines, asientos de ómnibus, sillas de café al aire libre. Trabajo garantizado, San Rafael 80 y medio. Telf. M-3254.

CASA «CORO»: REPARAMOS MUEbles. Combinaciones maderas, chapas y tapicerías. Barnizo toda clase de muebles. Especialidades en colores. Limpieza de muebles a domicilio. Precios módicos, Estrella 27, entre Angeles y Aguila: M-2127.

LA RESTAURACION DEL BARNIZ muñeca, el dorado, el esmalte y la tapicería de sus muebles, a precios módicos, dejándolos flamantes. Mueblería García-Espinosa, San Rafael entre Aramburo y Soledad. Telf. U-4424. Hacemos muebles de encargo e interpretamos fielmente cualquier diseño.

GRAN TALLER DE TAPICERIA
¿Quiere usted hacerse con poco dinero de un juego estilo Inglés? Pase por el Taller de Tapicería de Martínez, Rayo 43. Me hago cargo de tapizar, dorar, barnizar y reformar toda clase de muebles. Trabajos garantizados. Precios económicos, Rayo 43. M-7872.

REPARAMOS SUS MUEBLES, POR poco o dinero, dejándolos nuevos. Casa Pardo: U-5761. Los modernizamos barnizamos a muñeca, esmaltamos «Ducos», pinturas mimbres a vapor, tapicería en general. Azogamos espejos. Trabajos garantizados. San Rafael número 130.

VENTAS

48- CASAS

VEDADO, VEDADO GANGA VIVA Y alquile vendo cuatro modernas casas en un cuerpo, próximas a 23, en $12.000, para verlas llame FO-1234, 12 a 3.

VENDO CASA DE $15.000 EN $4.500, Santos Suárez, portal, sala, 4 cuartos, hall, comedor, baño, cocina, garage. Vendo proximidades del colegio Maristas un yermo de 4.000 varas a 80 centavos vara costó 10 pesos vara. Informes: Rayo 31, bajos, entre Reina y Estrella de 1 a 4. Villamarín.

CONSTRUYO Y REEDIFICO
A precios económicos. Proyectos y presupuestos, gratis. C. Valladares, Constructor. Consulado 52, altos. M-1454.

SE VENDE EN LA VIBORA EN LA calle de Milagros una buena casa informan en N y San Lázaro, edificio Morales, piso bajo.

VENDO ESQUINA, CON UNA CASA al lado. También una accesoria, un terreno de 12 por 13, una casita por terminar, en la azotea, medida 390 metros. Alquilada en 30 pesos. Calle Novena 1, esquina a Tejar, Lawton. Informes: Narciso López 1, entre Baratillo y San Pedro Gutiérrez.

LAS MEJORES OFERTAS

REPARTO ALMENDARES: CHALET una planta, esquina. Fabricación de primera: jardín, portal, sala, cuarto de estudio, hall, tres cuartos, baño intercalado, comedor, cocina, pantry, garage y un cuarto y servicio de criados: $5,500. Con facilidades.

LA SIERRA: CHALET DE LUJO, dos plantas. Bajos jardines, portal, sala, saleta, comedor, pantry, cocina, cuarto, hall, toalet, un cuarto y servicio de criados, garage y un cuarto de chofer. Altos: tres cuartos grandes y uno pequeño, baño intercalado. Costó $30.000. Se da en $7,000 y reconocer hipoteca.

CALLE SANTA FELICIA: CASA MOderna, una planta, portal, sala, saleta decorada y pintada de aceite, cuatro cuartos, baño intercalado, comedor al fondo, cocina. En los altos: un cuarto y servicio de criados. Costó $18,000. Se vende en $2,500 contado y resto por mensualidades.

ANTES DE COMPRAR, CONSULTE nuestras ofertas, que seguramente ha de convenirle. Véanos, escríbanos o llámenos. Estamo sa sus órdenes.

MIRO & LINARES
AGUIAR 71, AJOS
A-8577

VENTAS

48- CASAS

CASAS BARATISIMAS, QUE VALEN 25,000, en $14,000; otra, costó $8 000, en $4,000; otra: $1,700, 250 varas; otra 3 plantas, lo mejor de La Habana: $8,000; otra, renta $60.00, en $4,000. Arrojo, Belascoaín 50.

SE VENRE CASA PEQUEÑA, CONStrucción antigua próxima a Galiano y a una cuadra de Reina, sala, comedor, dos cuartos y servicios, $2 000. No corredores. Teléfono A-7185 señor Eduardo.

INVERSION PARA RENTA
Cinco casas y catorce accesorias, de construcción moderna, rentando al año: $2,400 pesos. Se venden en 18,500 pesos. Magnífica situación. Quintana e Hijo. Chacón 23. M-8182 y FO-2188.

MARTINEZ Y PRIETO
HABANA

JOVELLAR, | PROXIMO INFANTA, 10x30 mts. sala, recibidor 8 cuartos, de 4x4, $7.500. Indio 2 plantas, moderna, $11.000. Monte antigua, 350 mts. $8.000. Martínez y Prieto. O-Reilly 23 A-6951 e I-3456.

SAN JOSE 2 PLANTAS MODERNA próximo Belascoaín, $7.500, (161 mts.), Santa Clara antigua $4.500; Refugio lujosa 2 plantas, $15.000; Aguila $5.000. Martínez y Prieto. O-Reilly 23. A-6951 e I-3456.

O-REILLY, 3 PLANTAS (MODERna) $35.000 (350 mts.), Consulado, 14x34, 2 plantas, moderna, $25.000. Romay $1.250; San Ramón (desocupada), sala, saleta, 3 cuartos, baño completo, $3.200. A-6915 e I-3456.

ESTRELLA, PROXIMO MONTE, 2 plantas, establecimiento, altos, sala, saleta, 6 cuartos, comedor, $17.000. Animas, 3 plantas, moderna, $11.000; Oquendo moderna sala saleta, 3 cuartos, baño, $4.000. Martínez y Prieto.

VEDADO

CALLE 25 $11.000, JARDIN, PORtal, sala, recibidor, 4 cuartos, dos baños, hall, comedor, pantry, cocina, cuarto y servicio criado. Calle 19, 3 plantas moderna. Martínez y Prieto. A-6951 e I-3456.

ALTURAS RIO ALMENDARES

LUJOSA CASA UNA PLANTA Y garage, $8,500, otra pegada Calzada Columbia, 2 plantas lujosa, 2 baños (desocupada, renacimiento), facilidades pago, $9.500. Martínez y y Prieto, O-Reilly 23 A-6951 e I-3456.

VIBORA

SAN ANASTASIO, PORTAL, SALA, 4 cuartos, comedor, baño moderno, cielo raso, $3.200, San Mariano próximo parque «Mendoza», 2 lindas casas en $3.300 y $4.800. Martínez y Prieto. O-Reilly No. 23, A-6951 e I-3456.

DELICIAS PEGADO CONCEPCION, portal, sala, 3 cuartos, comedor fondo, baño completo, $3.500, Milagros, jardín, portal, sala, saleta, 5 cuartos, garage, traspatio $7.500. Martínez y Prieto. O-Reilly 23. A-6951 e I-3456.

FLORES, PORTAL, SALA, 4 CUARtos, comedor, $3.500; Revolución, $2.400; Ave. Acosta, jardín, portal, sala, 2 cuartos, comedor, gran baño, comedor, 10x50. Martínez y Prieto, O-Reilly 23. A-6951 e I-3456.

GLORIA 133 (ENTRE INDIO Y SAN Nicolás), 196 metros, mampostería y azotea, propia para construirle altos. Se vende. Informan: San Nicolás 140, altos, de 12 a 2 y después de las 6 p.m.

VENDO CASA DDE TRES PISOS EN $4,500, bien situada, inmediata a Belascoaín, techos monolíticos, muy barata, urge venta. Rodríguez, M-6886 Aguiar 98.

VENDO, EN $2,000, DOS CASAS Y ocho habitaciones. Rentan $40.00 mensuales, bien situadas. La mayor ganga existente. M-6886, Aguiar 98, Emilio Rodríguez.

VENDO CALLE SAN FRANCISCO portal, sala, 3 cuartos, comedor, moderna, $2.500; Víbora, 2 casas modernas, traspatio, todo $1.800 pasaje moderno $6.000, renta, $76. Ortega, teléfono I-3990.

SE VENDE ESQUINA
Calzada Buenos Aires. Renta 50 pesos mensuales, tiene dos establecimientos y tres casitas, en seis mil pesos, puede dejarse dos mil quinientos a pagar en el año 1942 de acuerdo con la Ley de moratoria. Informan en Monte 12, café de 11 a 12 y de 5 a 6.

SE VENDE CASA DE MAMPOSTEría, toda alquilada, a comercio, (carnicería, bodega, lechería y fonda) Se dá por necesitar dinero en $2.000. Su dueño Real y Villalón, Marianao, de 9 a.m. a 1 p.m.. No Corredores.

VENDO CERCA DE TOYO, CASA DE mampostería y azotea de sala, comedor, 2 cuartos, cocina, servicios, patio. Precio: $1.600. Informes: Belascoaín 641 entre Monte y Corrales.

VENDO CASA DE DOS PLANTAS. Tiene jardín, portal, sala, dos cuartos, baño intercalado, comedor al fondo, cocina y traspatio. Los altos, igual fabricación, moderna, Reparto Santos Suárez. Precio: $2,700. Entregando $1,700 contado. Informes: J. Llanes, Sitios 42. Telf. M-2632.

VENDO CASA: $3,500, A MEDIA cuadra de Neptuno, entre Belascoaín e Infanta. Es ganga. Negocio rápido. Emilio Rodríguez: M-6886, Aguiar 98.

VENDEMOS REGIOS CHALETS, NUEvos, sin estrenar. Lo mejor en construcción moderna: tres y cuatro dormitorios, dos baños. Mucho confort. Emilio Rodríguez: M-8668, Aguiar número 98.

NEGOCIO QUE SE PRESENTA UNA VEZ AL AÑO
Avenida Ramón Mendoza, Reparto Alturas de Miramar. Vendo solar de 1,275 varas, a $3.00 vara. Menos de la cuarta parte de su verdadero valor. Informes: Sr. Barreiros, Chacón 23, departamento 3, altos. M-8182.

VENDO BARTAS DOS CASAS. CALzada de Luyanó dos cuadras de Toyo. De mampostería, dos pisos. Seis y ocho metros frente por 42 fondo a calle Herrera. Forman 4 viviendas completas y cuartería de 16 cuartos. Gran negocio para quien pueda atenderlo personalmente. Informes: Telf. M-2684, O-Reilly No. 11, apartamento número 611.

VENTAS

48- CASAS

SE VENDE CASA SAN MIGUEL No. 107, compuesta de sala, recibidor, zaguán, comedor, garage, cuarto de criados, siete cuartos con dos baños. Informan la misma 8 a 10 a.m. y de una a 5.

VEDADO: SE VENDE GRAN RESIdencia esquina de Fraile en la calle 17 informan Línea y 10, bajos No 126 de 10 a 12.

VENDO CASA $3.250
Moderna cerca de la Iglesia de Jesús del Monte y a media cuadra de la Calzada. Sala, 3 cuartos, baño moderno con agua caliente, comedor, cocina, patio y traspatio. Más informes: Rayo 31, bajos, entre Reina y Estrella, de 12 a 4 p.m. Villamarín.

CASAS BARATISIMAS, CON FACIlidades de pago, a una cuadra Calzada Columbia, entre Candler College y el Campamento. Mucho terreno, garage. Llámeme o véame: Emilio Rodríguez. M-6886, Aguiar 98.

SE VENDE EN $1.380.00 LA CASA Rita 50, Luyanó ,a una cuadra de la Calzada, de dos plantas, con trescientos metros de terreno, puede verse a todas horas. Informes: Sr. Mallada, Reina 104 altos. M-3741.

VENDO: ALMENDARES, EN LO más céntrico, calle E., entre 14 y 16. Vea la última que me queda. Otra, Ampliación, Avenida Tercera y calle Nueve, línea, esquina. Dueño: Alfonso. X-1845.

MARIANAO. VENDO CASA MODERna portal, sala, 3 habitaciones, baño intercalado, calentador, comedor, cocina, 2 patios, servicios, cuarto criado, acabada pintar, puede verse todas horas, cerca Belén. Pasaje D entre 2 y 3. Vea y ofrezca. Dueño en el número 19.

VENDO ESQUINA, PEGADA A MONte, 500 metros, en $17,000; y otra, en $8,000; y dos esquinas y cuatro casas, en $22,000. Todas rentan el 10 por ciento. No compre sin verme, hoy mismo. Galiano 125, García.

SE VENDE EN NORTE 6, ESQUINA a Goicuría, Santos Suárez una casa que está compuesta de portal, sala, 2 cuartos, baño intercalado, comedor, cocina, patio y un cuarto alto, en $2.600.

SE VENDEN DOS CASAS UNA PRImelles, otra Velarde casi regaladas. Informan: García Ruiz M-6349.

GANGA EN $2.300 VENDO CASA portal, sala, saleta 4 cuartos, patio y traspatio, dueño Fábrica No. 57 frente al Parque, teléfono X-2072. Luyanó. No corredores.

SE VENDE CASA DE DOS PLANtas en la calle recientemente asfaltada, Pasaje Crecherie No. 40 entre 8 y 10, Vedado. Precio razonable. Informan en la misma.

LA SIERRA VENDO LUJOSO CHAlet 2 plantas, todo de la., su costo $25.000, por embarcar lo doy $12,000 el que lo ve lo compra; otro $9.500; otro $6.500; otro $4.600, todos modernos, para verlos a toras horas calole 16 entre D y E, Reparto Almendares, Marianao, Sr. Reyes, FO-1097.

VENDO, POR URGENTE NECESIdad magnífica casa sita calle Díaz número 50 entre Miramar y Lanuza, Reparto Columbia. Jardín, portal, sala, tres cuartos, comedor, cocina, servicios, patio y traspatio. Informes: Monserrate 95 teléfono A-7027. Sr. Arias.

49- SOLARES

SIERRA FRENTE A PARQUE A $3.25 VARA
Se venden dos parcelas de 16 varas de frente por 50 de fondo, en la calle Nueve entre Dos y Cuatro, frente al Parque. Informes: señor Benítez, teléfono A-6157.

VEDADO GANGA A $3.20 VARA
SE VENDE SOLAR DE 12 VARAS de frente por 45 de fondo, en la calle 26 entre 25 y 27, acera de la sombra, al lado de casa fabricada. Informes: Sr. Benítez, A-6157.

CERRO. CLAVEL ESQUINA A SAN Pedro, se vende este terreno, esquina de fraile, informan Piñera letra D, esquina a Mariano.

SOLAR A PLAZOS EN LA HABANA, cerca de Carlos III, $200.00 contado y $15.00 mensuales los restantes $700.00, total: $1,000. Emilio Rodríguez, M-6886 Aguiar 98.

SOLAR EN EL VEDADO, $1.750 LIbre de gravamen, acera de sombra, a una cuadra de 23, facilidades pago. Rodríguez, M-6886, Aguiar 98.

A Y 29, VEDADO, ESQUINA 380 MS. $3.200. La Sierra, esquina 10 y la, 566 vs., $$3.00. Doy facilidades. López Rodríguez, Teniente Rey 51, altos, M-1174.

REPARTO KOHLY. ANTES DE COMprar vea los solares, Manzanas, lotes grandes y chicos en este Reparto. Facilidades. Manzana de Gómez 264.

COJIMAR
Vendo casas y solares, en la Playa o en la Loma. R. Rabell, Calle 32 y Calzada. Reparto Loma Cojimar. Teléfono M-9921 ext. 10.

REPARTO MIRAMAR VENDO REgio solar esquina la mejor avenida Séptima y calle 26 mide 1,64 vs. precio de situación. Informa Abel Rodríguez, Calle 7 y 14. FO-2212.

SOLAR, VEDADO, A PLAZOS, A una cuadra de 23. Poco contado, a $4.00. Muy bien situado. La medida que quiera. Emilio Rodríguez: M-6886 Aguiar 98.

SOLAR A PLAZOS, EN LA HABAna: $300.00 contado, $15.00 mensuales. Ensanche de La Habana. Llame o véame: M-8668, Aguiar 98.

COMPRO TERRENO PARA PANteón de dos bóvedas, en zona de monumenetos o en calle de primer orden. Sr. Benítez. Telf. M-7058.

EN BUENAVISTA: UN SOLAR FAbricado, 4 habitaciones, comedor y servicio, de mampostería. Renta: 15 pesos. Lo doy en 800 pesos. Vale el doble. Informes: Raúl, Neptuno e Industria. Café, de 1 a 4.

50- FINCAS RUSTICAS

FINCA SAN JOSE, 7 CABALLERIAS de tierra, (900 varas frente a la Carretera Central) en el pueblo de Las Mangas, entre Artemisa y Candelaria, tiene pozo fértil, laguna y casas de campo. Precio: $7.500 y reconoce un Censo de $900. Finca El Carmen, con una caballería de tierra, linda con la Carretera Central, pozo, casa de vivienda y una con bodega establecida y una para lechería o embarcadero de frutos. Esta finca está unida a la de San José y si se desea pueden venderse las dos para unirlas, su precio: $2.500. Finca San Antonio, 1½ caballería, linda con la Carretera Central Tiene pozo y casa vivienda, se arrienda $200. Para informes: Emilio Rodríguez, Aguiar 98, M-6886.

FINCA
DE CULTIVO EN PRODUCCION
A una hora Habana. Dos caballerías largas en Artemisa. Bien aradas y totalmente sembradas frutos menores, 1 kilómetro de la Central en buen camino real. Bonitas arboledas. Frutales. Pozo artesiano. Agua excelente. Tanque grande. Bomba, motor, tractor, arados discos y criollos. Muchos implementos más. Buen bohío. Chalecito en construcción. Por necesidad vender doy todo en $3.500. Santiago Fals, Neptuno 192, U-2410.

GUIRA DE MELENA, 1 CABALLEría renta $200 anuales. $2.500; otra 2 caballerías, regadío, $7.500. La Salud, 1¼, $2.800. Antonio López, Teniente Rey 51, altos, M-1174.

51- ESTABLECIMIENTOS

CAFECITO LECRERIA PEGADO AL Capitolio todo moderno, 4 años contrato casa para familia, $1.300 con facilidades, una bodeguita en 280 pesos. Villegas y Teniente Rey. Vidriera Café Alfredo.

VENTAS

51- ESTABLECIMIENTOS

BODEGA GANGA
Por tener que embarcar, vendo una gran bodega en el centro de la Habana. Vea este negocio que es una ganga. Informa señor González, Espada y Valle. Pregunte en la Bodega.

BODEGUEROS. SE VENDE ARMAtostes en muy buenas condiciones y baratas en San Julio y Oeste de Línea. teléfono M-4846 Aguiar y Chacón.

VENDO O SOLICITO UNO O DOS socios, con 6,000 pesos, para tienda mixta, pueblo rico, provincia Habana. Vende $8.000 mensuales. Antonio López, Teniente Rey 51, altos. M-1174

VENDO CAFE BILLARES PARADEro de ómnibus con altos, la casa piropia para hospedaje Marianao, nada mejor para 2 personas que quieran hacer dinero, $1.000. Cuenya, Monte y Someruelos, café.

VENDO BODEGA SOLA ESQUINA, sin deudas muy barata propia para 2 dependientes, está bien surtida, facilidad pago. Cuenya, Monte y Someruelos. Café.

VIDRIERA TABACOS QUINCALLA, pegada al Capitolio, tiene billetes, 3 años contrato, precio: $900, arriendo café cantina en calle comercial. Informes: Villegas y Teniente Rey, Vidriera café Alfredo.

SE VENDE BODEGA SIN CANTINA con armatostes y vidrieras y mercancías, $250. Florida 13, esquina a Misión, informan en la misma.

NEGOCIO. SE VENDE POR NO POderlo atender, Relojería con todos sus enseres, situada en Reina 34. Para informes: Monte 499, Telf A.-9150

VENDO UN COMEDOR, EN EL MEjor punto de La Habana, con más de 40 abonados, y a la carta, en 150 pesos. Raúl, Neptuno e Industria, Café, de 1 a 4.

VENDO UNA GRAN PANADERIA Y dulcería, en lo mejor de La Habana, en muy poco dinero; y una gran bodega, sistema almacén. Informes: Galiano 125, García.

VENDO, EN ASTURIAS, CHALET DE dos plantas, 50 días de bueyes, todo cercado, en Carretera, pegado a Oviedo. La cambio por propiedades o establecimientos, en Habana. Precio: 12,000 pesos. Galiano 125, García.

VENDO: CAFES, LECHERIAS, TIENdas, locales, bodegas. ¿Usted quiere comprar? No deje de verme. Tengo grandes negocios. Informes: Galiano 125, García.

VENDO EN LA TERCERA DE SU valor, almacén de víveres y tostadero de café. Buen punto casa barata y doy facilidades, es un gran negocio, su dueño no pueden atenderlo. Sr. Pérez, Perseverancia 50.

52- BOVEDAS Y PANTEONES

BOVEDA Y OSARIO, TOPOS DE mármol, seis centímetros de grueso y contramarcos de mármol, en 180 pesos. F. Rodríguez, Doce número 229. F-6258.

BOVEDA VENDO TODA FORRADA de mármol orilla de calle, tapa de ocho, muy barata, está vacía. Sitios 42, Tfno. M-2632 señor Llanes.

BOVEDA, ORILLA DE CALLE, FONdo todo de mármol, tapas de diez centímetros de grueso: $360.00; bóveda, orilla de calle, con frente de mármol y tapas de ocho centímetros: 300 pesos. F. Rodríguez, Doce entre 23 y 25: F-6258.

BOVEDA Y OSARIO: PAREDES DE concreto, tapas mármol, seis centímetros grueso: $180.00 F. Rodríguez: Doce número 229. F-6258.

53- AUTOMOVILES-ACCESORIOS

SE VENDE UN CHEVROLET CERRA do cuatro puertas del año veinte y seis, est en perfectas condiciones, se da a prueba, precio$70 .00. Pregunten por el chofer. Carretera Habana a Pinar del Río, kilómetro 19, finca Villa Julita.

POR EMBARCARME VENDO EN 300 pesos Plymouth sedan de Lux 1932 en excelentes condiciones. Informa Ignacio, taler de Reparaciones Marina y Oquendo frenre al Parque Maceo.

GANGA: FORD 1931, CERRADO, 4 puertas, 6 ventanas, motor y pintura en perfectas condiciones, 5 gomas nuevas: $330.00. Todas garantías, Concordia 6, bajos. M-2743.

SE VENDEN VARIOS CHEVROLET, del 30, Jesús Peregrino 81, de 9 a 10 a. m. Facilidades de pago.

BUEN HUMOR

—...Y en su torta de cumpleaños, señora ¿el mismo número de velas que en los años anteriores? (Humorist, Londres).

—¿Hay algún libro del cual sea obligatorio hablar este invierno? (The New Yorker).

—Quisiera advertirles, señores, que esa es la refrigeradora. Allí no encontrarán más que queso y un poco de carne fría. (Everybody-s. Londres).

VENTAS

53- AUTOMOVILES-ACCESORIOS

SE VENDEN: UN CAMION COMPLEto, con carrocería y caseta, marca Ford, año 33, con diferencial del 34 y un chassis; Ford del año 34. Informes en la agencia de los camiones Internacional, Vives y Alambique. Telf. M-6706.

PARA EL TURISMO: CHRYSLER DE 7 pasajeros. El mejor y más bonito de La Habana. También acepto Packard de 5 pasajeros, del 29 en adelante. Lamparilla 7, Garage.

VENDO UN MAGNIFICO STUDEBAker, del 31, Limousine, 7 asientos. Para verlo: garage de Industria número 8. Facilidades de pago. Telf. M-4047.

CHEVROLET CUPE, 160 PESOS; Dodge, 4 puertas, para pesetear o diligencia: 120 pesos; Chevrolet moderno, 4 puertas, pintura y mecánica, nuevas. Venga a Concha y Fábrica. X-1700.

SE VENDE CAMION GRAHAM BROthers, carrocería cerrada en perfectas condiciones. «Niñón», San Miguel No. 179.

FORD 30 Y CUÑA $350 y $250; IDEM 29, $230; Chevrolet 6, abierto, $190, y otros; también se alquilan con referencias, Reina 24. M-4366, Braña.

VENDO UN FORD DE CUATRO puertas, del 1934. Concepción 50-P. Telf. I-3928.

SE VENDE UN FORD, DE CUATRO puertas, del 30, perfectamente equipado. Informan: U-5564. Sr. Rodríguez.

SEDANES FORD
Gran existencia, de 4 puertas, del 34 y 35, completamente renovados, con grandes facilidades para el pago, Agencia Ford de Belascoaín.

SE VENDE UN FORD V-8., DEL 33, de cuatro puertas. Está igual que nuevo. Doy algunas facilidades de pago. Sr. Lozada, Zanja 67, altos. Telf. U-5510.

SE VENDE, CON FACILIDADES DE pago, Ford del 34, de cuatro puertas, en perfectas condiciones. Blanco, Ayestarán 8, Apartamento 60. Telf. U-1076.

VENDO UN CAMION FORD, CERRAdo, de pedales. Sirve para Tintorería u otra clase de comercio: $20.00. Puede verlo en San Isidro 63 y medio, garage.

SE VENDE UN NASH, TIPO LIGEro, con 6 ruedas de disco, en buenas condiciones. Lucena 8 y medio, garage.

SE VENDE UN FORD DEL 30, DE cuatro puertas, en perfectas condiciones. Se dan facilidades de pago. Durán. A-7758.

VENDO UN CAMION, CHASSIS LARgo, con caseta cerrada, del 1931, gomas casi nuevas. Concepción 50-P. Telf. I-3928.

FORD DE USO
Estamos liquidando todos los Sedanes, de 2 y 4 puertas, que tenemos en existencia, de los modelos 29, 30, 31 y 32. Revisados en nuestros Talleres, con grandes facilidades de pago. Agencia Ford de Belascoaín.

GANGA: MARMON ABIERTO, CINco pasajeros ,motor magnífico, pintura flamante, gomas completamente nuevas. Muy económico. Siempre particular. Urge venderlo, San Julio 34, entre Santa Emilia y Santos Suárez.

OPORTUNIDAD. SE VENDE CUÑA Ford del 29 en perfectas condiciones, informan en 23 y C, Vedado, garage, puede verse de 4 a 6 p.m. allí mismo.

CRAISLER CERRADO SEIS CRIStales con un juego de gomas nuevas y acumulador nuevo, está completo se dan facilidades de pago. Informan Calzada y Dos, Vedado, Garage Evaristo.

SE VENDE CHEVROLET DEL 29 cerrado, dos puertas, pintura nueva. Precio: $250.00. Informes A-8264

AUTOMOVILES FORD
Con los precios más baratos del mercado, se venden varios automóviles marca Ford, al contado o a plazos con facilidades no soñadas. Véalos en Zanja 142.

CAMIONES FORD
Tenemos camiones propios para cualquier clase de transporte o industria, completamente renovados en nuestros Talleres. Damos grandes facilidades de pago. Agencia Ford de Belascoaín.

AUSTIN, TIPO COMERCIAL, ULTImo modelo, nuevo. Se vende. Informan: Morro 22, garage.

SE VENDE UN STUDEBAKER DEL 30, con 6 ruedas y seis gomas. Se vende un Graham Paige, del 29 al 30, cerrado; un Chevrolet abierto, del 28; y un camión Fiat. Estos carros son particulares, que guardan en Morro 22, garage.

VENDO FORD DEL 31, CERRADO, cinco gomas nuevas, en magníficas condiciones mecánicas, en 300 pesos contado, Tercera número 276, entre Baños y D., Vedado.

GANGA VERDAD: TENGO UN FORD cerrado 1929, flamantísimo. Muy barato y con facilidades en el pago. Véalo y pruébelo hoy mismo, en la Agencia Ford, Edificio Carreño, Marina y 25. Pregunten por Domínguez.

CUÑA FORD, DEL 31, MUY BARATA, propia para vendedor. Está garantizada. Doy facilidades. Agencia Ford Edificio Carreño, Marina y 25. Pregunten por Elpidio.

PROPIO PARA PIQUERA: TENGO Dodge cerrado, tipo pequeño. Magníficas condiciones. Lo vendo con facilidades en el pago. Agencia Ford, Edificio Carreño, Marina y 25. Pregunten por Andrés.

COUPE DODGE, CASI NUEVO. EN buen precio y con facilidades. Vean a José M. Alvarez, en la Agencia Ford, Edificio Carreño, Marina y 25.

CHRYSLER CERRADO, MUY BUEno, en 190 pesos. Esto si es ganga. Venga en seguida, Agencia Ford, Edificio Carreño, Marina y 25.

ESTO SI ES GANGA: TENGO UN Chevrolet cerrado, bastante bueno, que lo doy en 120 pesos. Venga en seguida a verlo, que lo comprará. Agencia Ford, Edificio Carreño, Marina y 25. Pregunten por Panchito.

AUTOMOVIL FRANCES «VOISIN» cinco asientos cuatro puertas gomas nuevas muy económico y en perfecto estado, $300-00. Amargura 51 a todas horas.

PRECIOSA CUÑA DE 5 ASIENTOS Ford V-8 ruedas niqueladas, vestidura y pinturas nuevas. Radio G-68 Vedado. F-3093.

VENDO FORD DEL 31 CERRADO DE 4 puertas, en perfectas condiciones. Ver 19 No. 129, Vedado.

UN DODGE SIN IGUAL, PARA PEsetear, completo de todo. Lo botamos en 120 pesos. Venga temprano para encontrarlo, pues es ganga verdad. Concha y Fábrica. X-1700.

SE VENDE UN CAMION «AUTOcar» y una carrocería cerrada, propia para un camioncito de reparto de leche o cosa análoga. Informan Velazco 11, teléfono M-1862.

VENDO CHEVROLET DEL 34, GOmas y pintura nuevas; camión Ford, de estacas; Dodge, 4 puertas, pitura y gomas nuevas. Se dan baratos, para hacer local. Se dan facilidades. Venga y vea. Muchas otras gangas. Concha y Fábrica: X-1700.

VENTAS

53- AUTOMOVILES-ACCESORIOS

AUTOMOVIL DE 1927 AL 1931, DESde $80.00 a $260.00, de 5 y 7 pasajeros, cerrados y abiertos; Packard, Buick, Dodge, Marmon, Graham Paige y Chevrolet, nueva chapa. Ayestarán 51, esquina a Tulipán.

GANGA. VENDO FORD CUATRO cilindros, año 32 de dos puertas, con cinco gomas nuevas, acumulador pintura y mecánica O.K. Puede verse todas horas Lamparilla 7, Garage.

VENDO UN MODERNO Y ELEgante auto Nash 7 pasajeros pintura fábrica, económico (doble encendido) y un Doche 4 cilindros 5 pasajeros. Ambos cerrados. Baratísimos. Calle 6 No. 248, teléfono F-6448.

GUIELO USTED MISMO
No necesita tener automóvil para pasear. Puede adquirirlo por horas y días, manejándolo usted mismo. Latour: U-5942, Zanja y Lucena.

VENDEMOS 2 CAMIONES CERRAdos ligeros Ford del 31, otro Dodge del 28 cambio universal magníficas condiciones general. Vedlo antes de comprar. Latour, Zanja y Lucena.

LINCOLN SIETE PPSAJEROS EN perfectas condiciones véndese o cámbiase por máquina chica devolviendo diferencia. Egido 18, bajos, entre Gloria y Misión.

SE VENDE UN CAMION FORD X-8 con gomas de 10 capas en $650. Camión White en $250. Informan en Arbol Seco y Peñalver. U-5764.

VENDO MAQUINA COMPLETAmente nueva marca Crayle 30 ks por galón Trato solo con particulares. Precio: $205, no pierda esta oportunidad Su dueño compostela 100, Sastrería.

SE VENDE UN PACKARD CERRAdo de 7 pasajeross, muy barato informan F-6752

CUÑA CHEVRROLET, DEL 30, BUEna de gomas y mecánica. Muy barata. Véala, en Lamparilla 7.

CUÑA FORDD, 4 CILINDROS 1930, gomas nuevas, pintura y muy bien de mecánica. Véala en Lamparilla 7.

SE VENDE UN DOCH DE 5 PASAjeros, 5 gomas de paquete, fuelle y pintura nueva, acabado de reparar. Ganga. Teléfono F-3336. Garage 25 y G, Vedado.

OPORTUNIDAD: GRAHAM PAIGE, 5 pasajeros, del 31; gomas, pintura y mecánica excelentes. Chapa particular. A toda prueba. $325. San Ignacio y Santa Clara, garage.

VENDO BARATO, PACKARD 1930, limousine de 7 pasajeros, muy económico, está en inmejorables condiciones. Marqués González Y, entre Carlos III y Estrella.

VENDO CHEVROLET DEL 29, DOS puertas. Todo nuevo. Ford, camión chico del 29; Chevrolet del 28, abierto: $65.00. 23 entre 12 y 14, Vedado.

54- MAQUINARIAS

LIQUIDO MOLINOS PARA VARIOS productos, clasificadora de harina, bomba 20.000 litros por hora pudiendo trabajar en pozo profundo. Samá 44, Marianao, frente al Cuartel Guardia Rural.

VENDO CALDERA 50 CABALLOS, máquinas caramelos, bombones, confituras. Paz, entre Santos Suárez y Enamorados. De 8 a 11 a.m.

SE VENDE BOMBA NATIONAL, DE 1¼» por 1», con su motor Westinghouse, de 1 HP., 220 wolts, montado en su base. Todo nuevo. Informan: Teniente Rey 44.

VENDO MOTOR MARINO, MWM, 120 HP, 4 cilindros; bombas, P. Profundo, 10 por 12, 460 GPM., contra 250 pies; bombas inyección, condensadores 10 por 12, 3.500 GPM., a 60 pies a 1.800 RPM., nuevas; donques, 5 por 6; Filtro prensa y prensa de jalea, croches, 40 a 200 H.P.; plantas de frío 3, 5 y 15 toneladas, cortina expansión directa 3.000 L. de leche pailas, techos de cobre, planta de éter; bomba vacío, 5, 8 y 12; camión White, volteo, Manila número 12, Cerro, Hilario García. I-5619.

SE VENDE UN MOTOR DE PETROleo de 20 caballos, casi nuevo. Telf. F-4038.

VENDO UN TORNO, MOTORES eléctricos, de 1 hasta 10 caballos de fuerza; chumacera para trasmisión montadae n bola. A. González, Santa Rosa 57. Telf. M-3493.

MOTOR PETROLEO, ALCOHOL, GAsolina, 3 caballos, «Fairbanks», poco uso, muy económico, barato. San Antonio 18, entre Beltrón y Otero, Jacomino. Omnibus rutas 9 y 10.

BOMBAS NEPTUNO PRAT Y OTRAS marcas, La Casa de los Motores. Bombas Motores y Dinamos. Reparaciones. La Casa de los Motores, Egido 39 esquina a Acosta, teléfono: M-4136.

PESAS Y MEDIDAS

**PESAS Y BALANZAS, NO SE A

VENTAS

56— MUEBLES Y PRENDAS

MUEBLES BARATISIMOS
Se venden, compran y cambian.
A PLAZOS Y AL CONTADO
Vea nuestro inmenso surtido y nuestros precios sin competencia.
NEPTUNO Y SOLEDAD: U.1360.

ESTE JUEGO DE CUARTO, DE 5 piezas, está nuevo y moderno: $20.00 y el de tres cuerpos: $30.00; radio Majestic: $25.00, por pronto embarque. Sitios 40 entre Rayo y San Nicolás.

GANGA. REFRIGERADOR KELVInator dos puertas, tamaño grande, bueno para casa huéspedes o algo similar, regado en $150.00. Galiano 24 pregunte por Cándido.

SE VENDE, COMPLETAMENTE nuevo un bargueño tallado, un butacón y una jamuga de cuero repujado, ambas cosas y una mesa tallado todo estilo español y una pecera con peces tropicales puede verse todo en Tercera letra B entre F y Baños, teléfono F-6700.

URGEME VENDER HOY MESMO juego cuarto 3 cuerpos, $29; otro 3 cuerpos regio con chiforrobe, $65; juego comedor, sala, buró, todo moderno. Escobar 9, bajos, San Lázaro y Lagunas.

VENDO JUEGO CUARTO $25 OTRO 3 cuerpos modernista baratísimo, juego comedor 9 piezas, sala caoba, 15 pesos. Chiforrober hombre. Jesús del Monte 27, altos, una cuadra Esquina Tejas.

SE VENDE UN JUEGO DE CUARTO de 10 piezas en $100.00 y un radio R.C.A. Víctor, en $40.00. Para Verlos Vapor 2 A apartamento 13. Marina y Hornos.

57- UTILES DE OFICINAS

MUEBLES DE OFICINA, COMPRO y vendo: máquinas de escribir, sumar y calcular, cajas de hierro, archivos, burós, Kardex, libreros giratorios, juegos recibidor, pupitres satélites. Progreso 3, esquina a Agua cate. M-8638.

MUEBLES DE OFICINA, VENDO y compro: cajas hierro, archivos Kardex, tarjeteros, máquinas escribir, sumar, calcular, burós, libreros, juegos de recibidor, sillas, butacas, carpetas. Compostela 43, entre O-Reilly y Progreso. M-8638.

BOLSA DE MUEBLES DE OFICINA

Muebles de Caoba en General
Agentes Exclusivos de
YAWMAN Y ERBE
Muebles de Acero
TARJETEROS VISIBLES
Sistemas de Archivo
"Y and E"
RELOJES REGISTRADORES
"CINCINNATI"
Compostela entre Obispo y Obrapía. Teléf. A:7744

VENDO MAQUINA DE SUMAR, EScribir, coser, buró, Frigidaire, radio onda corta, cine Pathé Mundial, películas para colegio o teatro, planta eléctrica, juego cuarto, bombas motores eléctricos. Egido 18.

58- LIBROS E IMPRESOS

LIBRERIA «ALBELA». CONTINUAS novedades científicas y literarias. Libros de Enseñanza Elemental y Superior. Revistas de Modas. Agencia exclusiva «Le Femme Chic», de París; «Chic Parisien» y todas sus publicaciones, las mejores del Mundo. Pídalas en esta librería. Compra y venta de libros antiguos, con grabados, preferentemente cubanos o que traten de Cuba. Belascoaín y San Rafael: U-5783 Apartado 511. Habana

59- RADIOS

VENDO RADIOS TODAS MARCAS, muebles todas clases; lámparas, neveras, refrigeradores. Grandes facilidades. A solicitud llevo catálogos a domicilio. A-6314. Escobar 97, bajos, entre San Rafael y San José.

EMBARCO DIA 20. TENGO QUE SAcrificar radio Piloto, precioso gabinete, maderas país, nácar comprado La Moda, recibe el mundo entero, 85 pesos. Neptuno 162 segundo piso.

RADIO, SE VENDE 16 TUBOS, ONda corta, cinco bandas, dos bocinas o se cambia por automóvil chico, tomo o doy diferencia. J. García, Salud 86, M-4077.

OPORTUNIDAD UNICA: VENDO RAdio Lafayette, elegantísimo gabinete, Arte Moderno, tubos de metal, melodiosas voces. Costó: 145 pesos. Regalo: 37 pesos. Véalo, Monte 217, altos, esquina a Figuras.

VENTAS

59- RADIOS

GRAN LIQUIDACION: RADIOS Víctor, de muebles. Están nuevos, desde $7.00 a $20.00, pos deshacer el negocio, que su costo son de 150.00 y $200.00, Neptuno 220, entre Aramburo y Soledad.

VENDO RADIOS RCA., $15.00; MAjestic, Víctor, usados, desde $20.00, funcionando correctamente. Hago cambios, aceptando radios inferiores o pianos. Radios Grunow, nuevos, todas ondas, desde $5.00 mensuales. Oigalos todas horas, Jesús del Monte 27, altos, una cuadra Esquina Tejas: M-6212.

60-INSTRUMENTOS DE MUSICA

TODOS SUS PROBLEMAS SOBRE pianos quedarán satisfactoriamente resueltos, si llaman al I-5430. Peters es la garantía más sólida en pianos.

VENDO PRIMERA OFERTA RAZOnable mi piano euopeo, flamante. Tengo que reducirme. Santa Teresa 90, entre Prensa y Primelles.

VENDO MUY BARATO MAGNIFICO armonium propio para capillas o estación de radio. Llame al I-5430.

FAMILIA, VENDE PIANOS DE CONcierto: uno francés y otro americano, completamente nuevos, de buenas marcas. Véalos: Calle 12 número 7, entre F. y G., frente a la destilería Habana, Reparto Batista. X-2139.

FAMILIA VENDE PIANOS DE CONcierto uno francés, uno americano, completamente nuevos, buenas marcas casi regalados. Véalos calle 12 No. 7 entre F y G, frente a la Destilería Habana, Reparto Batista teléfono X-2139.

SE VENDE CASI REGALADO, UN piano europeo, muy bueno con lindas voces, teclado de marfil, en perfectas condiciones. Neptuno 27 A altos. Teléfono M-3770.

VENDO PIANO AMERICANO CASI nuevo, tres pedales, no tiene comején. Véalo, casi lo regalo. Manrique 1 D, entre San Lázaro y Lagunas, bajos.

SE VENDE UN MAGNIFICO PIANO de caoba, cuerdas cruzadas, fabricante francés, con banqueta. Marqués González No. 30, por Peñalver, letra A

SE VENDE UN PIANO MARCA Strauss en magníficas condiciones, se da barato. Puede verse en Figuras número 7 C.

SE VENDEN DOS MAGNIFICOS pianos, uno Chassaigne Fréres y uno alemán Carman; se dan baratos. Pueden verse en Maloja 130, después de las 6 a.m.

"LA PREDILECTA"
SAN RAFAEL 141

Regalo práctico para su hijo, si aprovecha la realización de pianos verticales y cuarto de cola, a precios completamente irrisorios. Ventas al contado y a plazos. Visítenos y saldrá complacido.
"LA PREDILECTA"
SAN RAFAEL Y OQUENDO
Telf. U-2530.

SE VENDEU UN PIANO FRANCES, de cuarto de cola. Está completamente nuevo. Se da a primera oferta. También un amedicano, vertical. Monte 18, Casa de Música.

GANGA. PARTICULAR VENDE piano fino completamente nuevo, marca Giralt, se da baratísimo por embarcar. Puede verse en C No. 145 entre 15 y 17, Vedado.

EL PIANO ALEMAN MAS FAMOSO, es el Ronisch. Tengo uno del último modelo, color nogal. Está realmente nuevo y lo doy muy barato. Véalo y convénzase, Dragones frente al teatro Martí.

AFINADORES

PEDRO PLUMAR, CON 25 AÑOS DE práctica en la Casa Salas. Afinaciones arreglos de pianos, autopianos y órganos. Marqués González 80, letra A, teléfono U-2747.

AFINE SU PIANO, POR $2.00, CON toda garantía y seguridad. Manuel Domínguez, afinador mecánico, graduado en la Escuela «Danguard», de New York. Taller de Reparaciones: Zulueta 36 y medio Telf. M-3040.

61— DE ANIMALES

CHIVAS DE RAZA A CINCO Y DIEZ pesos. Se venden en la finca Neptuno en el Cano. También una jaca mora criolla. Informes M-7174.

TREN DE LAVADO MARIPOSA. PAtrocinio No. 10 esquina a Felipe Poey, vendo cachorra legítima de perro policía.

PERRITO POMERANIA MUY FINO de dos meses, come de todo propio para regalo, se vende muy barato. Calle B entre 18 y Fuentes (Garage) Reparto Almendares.

SE VENDE UN CABALLO DORADO de monta, 7 cuartas, 6 años, muy fuerte, buen marchador, a todas horas. Finca San Antonio, Vínculo y Quesada, Calabazar.

CAZADORES

Cachorritos Pointer. Padres importados. F. R. Castellanos, edificio Providencia, Carlos III número 12, Apartamento 606. Se atienden órdenes del Interior.

PERROS BULL-TERRY, DE 25 días de nacidos, se venden baratos. San Ignacio 104, altos.

VENTAS

61- DE ANIMALES

SE VENDE UNA VACA DE LECHE en la calle 39 entre 2 y Paseo, Vedado, garantizando 15 litros de leche. Sr. Detinio Fidalgo.

VACAS
Se venden recentinas, jóvenes y de mucha leche; un toro Holsten; una yunta de bueyes, de primera; dos caballos criollos, de 7 cuartas, caminadores. Informas: Ayestarán 1. Telf. U-1129.

VENDO A PRECIO DE SITUACION mulos, carros y arreos de todas clases, caballos, mulos de monta y pony, 4 potros sementales, 2 y media cuartas, bonito color. Carros cerrados para lecheros y panaderías. Domingo Jarro. Marina y Atarés, Jesús del Monte X-2876.

62- OBJETOS VARIOS

SE VENDE, MUY BARATO, MADEra usada, leña y servicios sanitarios, Real y Márquez, Marianao, al lado del Colegio de Belén.

VENDO ESTANTERIA LUJOSA propia para botica adaptable para cualquier comercio, verdadera ganga. Véase Quinta Avenida esquina calle Veintiocho, Reparto Miramar. Garage. Omnibus ruta 32.

VIDRIERAS.
Se venden 4 vidrieras de Caoba, propias para cualquier comercio. San Rafael No. 1, Joyería «La Esmeralda». M-1373.

VENDO PESOS A PESETA, SE VENde un barco de 42 pies largo, 12 ancho, nuevo completamente, propio para motor, no tiene palos para velas, tiene toldilla, todo clavado en cobre y bronce, de las mejores maderas del país. Dirigirse a Vicente Vivas, Camagüey, Nuevitas.

SE VENDE UNA BUENA VACA, REcién parida, de raza Jersey. Se garantizan 12 litros de leche. Calle Santa Rosa entre Iglesias y General Núñez, Carbonería, Reparto Hornos.

LANCHA DE 25 PIES, CON TOLDIlla, propia para tráfico, bahía o pesquerías. Motor Gray. Consumo: galón por hora. Camina 9 millas. Magnífica de todo. Se da muy barata, San Julio 34, entre Santa Emilia y Santos Suárez. Telf. I-5048.

SE LIQUIDAN: CONTADORAS, CAjas Mosler, 6 puertas, chicas; molinos Hobar; pesas, vidrieras, pasteleras, mesas Vitrolite, batidora de dulcería, Hobart. No reparo precio, Plaza del Polvorín número 125, por Zulueta.

BANDERAS DE FILAILA COMPLEtamente nuevas, se venden dos de dos Estados Unidos de América, tamaños 9x15 y 8x12 pies ingleses, se dan muy baratas. Pueden verse de 9 a 11 y de 2 a 4 en el Pasaje «Mercedes» letra C, calle General Lacret entre Cortina y Figueroa. Santos Suárez

COLMENAS: SE VENDEN CIEN CAjas de colmenas a precios razonables. También extractora de miel y útiles para las mismas. Informan: Teléfono U-1809, Virtudes 130, altos.

VENDO UNA MESA DE BILLAR, de caoba, y pizarra completa; está casi nueva, se da barata. Paula y San Ignacio, Café «La Palma».

SE VENDE REFRIGERADOR WEStinghouse, casi nuevo, con trasformador para distintas corrientes, garantizado por la Compañía hasta el año 1939. Informan: Suárez 44, bajos. M-1067.

SE VENDEN TRES VIDRIERAS modernas, propias para establecimiento, zócalo de mármol. Informes: Aguila 272 H, González Ruiz.

VENDO VARIAS VIDRIERAS MOderna, de todos tamaños, baratas; nevera para cantina, armatostes, mosador de mármol, mesas de Vitrolite y mármol. Informes: Estrella 109, por Campanario, Carpintería.

ASMA
Probar para creer. Por violento que sea un ataque de ASMA desaparece en 20 minutos con la primera dosis de NUGUELI. No contiene calmante yoduro, narcóticos ni ninguna otra droga alterante. Frascos, desde 30 centavos, en adelante. Muestra gratis al paciente, únicamente en Infanta 59, entre Carlos III y Estrella. También enviaremos muestra por Correo, al recibo de $0.10.

SE VENDE UN APARATO NIQUElado para café y leche en muy buen estado trabaja con alcohol o gas se da barato, Informan Real No. 13, La Lisa, Marianao teléfono FO-9234

ARMATOSTE
Líquido: vidrieras, mostradores, cajas de hierro, 4 puertas y chicas; una, propia para joyería; neveras, refrigeración, pianos, lámparas, juegos de cuarto, sala y comedor, estantes, muebles de oficina y equipajes. Visítenos. Por 10 días. M-9136, Salud 11.

VIDRIERAS, CANTINAS, MOSTRAdores y mesas Vitrolite, armatostes, congeladoras helados, molinos café, contadoras, sillas tijera, cajas caudales, mesas mimbre con sillas de oportunidad. Cano, Habana 116 y medio, entre Amargura y Teniente Rey.

Dinero-Hipotecas

63- SOLICITUD

SOLICITO 1,500 PESOS, PAGANDO buen interés, sobre casa de esquina, valiosa, Loma del Mazo, (Víbora) y 400 pesos, sobre otra, que produce 20 pesos mensuales de alquiler. Prado 19, altos. M-6513.

COMERCIANTES SOLVENTES: 30,000 pesos, activo líquido y propiedades inmuebles: $100,000. Solicitan préstamo: $2,500, al 9 por ciento. No hipoteca. Informes: Dr. Armando del Valle, Amistad 134. M-7170.

64- OFERTAS

DINERO PARA HIPOTECA DESDE $1,000 A $20,000
Habana, Vedado y Repartos. Interés módico. También compramos casas y solares. Operaciones rápidas y con mucha reserva. Quintana e Hijo, Chacón 23. M-8182.

Dinero-Hipotecas

64— OFERTAS

OFREZCO DINERO PARA HIPOTEca hasta $3.000, informan «La Gafita moderna», Neptuno 180, teléfono U-2800.

DOY DINERO EN HIPOTECAS, cualquier cantidad, al 7 por ciento, en 24 horas. También sobre bóvedas y panteones. Compro y vendo casas. Alberto Cuervo, La Metropolitana 242. M-2808, O-Reilly y Aguacate.

DOY PARTIDAS DE $5.000 A 10.000 pesos, en primera hipoteca, Habana, a módico interés. Trato directo: Antonio López, Teniente Rey 51, altos, M-1174.

OFREZCO HASTA MIL QUINIENtos pesos, primera hipoteca, casa moderna. Negocio directo. No corredores. Escriba a JFR, Departamento de Anuncios Clasificados, DIARIO DE LA MARINA.

DINERO
No pierda tiempo. Cuando necesite tomar dinero en hipoteca o Pagarés, vea a M. Fernández, San Ignacio 50. Telf. M-9272. De 2 a 5. Operación rápida y absoluta reserva.

DINERO
Doy grandes y pequeñas cantidades, en primera hipoteca, desde el 7 por ciento, en adelante, para La Habana y sus barrios. Compro y vendo casas, solares y créditos hipotecarios. Compro y vendo Bonos y Acciones.
JULIO C. GRANDA
Obrapía 33. Telfs. M-5921 y F-5759.

Dinero en Hipoteca
En todas cantidades al tipo más bajo en plaza con la mayor reserva y prontitud.
Miguel F. Marquez
Empedrado 16, altos, esquina a Cuba
A-8450

65- BONOS Y VALORES

N. GELATS Y COMPAÑIA
106 Aguiar 108 esquina a Amargura
CAJAS RESERVDAS
Las tenemos en nuestras bóvedas construidas con todos los adelantos modernos y las alquilamos para guardar valores de los interesados. En esta oficina daremos todos los detalles que se deseen

COMPRO CREDITO HIPOTECARIO de 5 000 a 6,000 pesos. Pago con propiedad y efectivo. Informes: Raúl, Neptuno e Industria, café, de 1 a 4.

PARA LAS DAMAS

67- PELUQUEROS

PELUQUERO A DOMICILIO PARA señoras, caballeros y niños, comodidad y economía para familias numerosas. Un servicio, $0.30, cuatro, $1.00. Avisos a Juan Molina, teléfono M-6814. Recorte el anuncio y recomiéndelo.

70—INTERES PARA LAS DAMAS

POR UN PESO SE HACE EL VEStido que quiera. Por 50 centavos, corto y entallo. Se dan clases de corte y costura. Manrique número 28, casi esquina a Animas.

EXTIRPACION
De los vellos de la cara, muslos, piernas, etc. por medio de la electricidad. Tratamiento definitivo y garantizado. Señora Alexander, Calle Tercera número 381, entre 2 y 4, Vedado Habana.

SEÑORA: NO BOTE SU SOMBRERO, sin verlo Celestina, Tiño, hago reforma plancho engomo: 30 centavos. «Casa Celestina» San Rafael 41, una cuadra Galiano. Farola en la puerta.

LLEGARON LOS ALMANAQUES DE las revistas «Para Ti» y «La Familia». Más de 400 páginas de material interesantísimo. Pídalos a nuestros vendedores. Agencia de Publicaciones Madieto, bajos del Centro Asturiano, frente al Parque Central, Habana. Telf. A-6466.

FUERA CANAS: OBTENGA UN HERmoso color: negro, castaño o rubio, usando tintura «La Favorita». Teñido del cabello: $3.00. Estuche: $1.00. De venta en todas las Farmacias. Depósito: Virtudes número 28.

ENSEÑANZAS

75- PROFESORAS-PROFESORES

GUITARRA Y CANTO. ENSEÑANZA rápida. Día y noche. Vamos a domicilio. Jesús María y Habana.

PROFESORA FRANCESA GRADUAda Universidad de París da clases de francés a domicilio y en su academia. Se hacen también traducciones. Teléfono F-2658.

PROFESORA DEL CANADA OFREce servicio de su idioma y correspondencia a domicilio o en su academia. F-5892.

BAILES: PROFESORES DE PARIS
Y New York: Maurice y Srta. Santander. Estilos ultramodernos: Fox, Blues, Pasodoble, Son y Tango, etc. Bailes teatrales, Tap y Rumba. Demostración sin compromiso. Enseñanza rapidísima. Privada a damas y caballeros. Día y noche. Precios mínimos. Lealtad 153, altos, esquina a Reina. Vamos a domicilio.

PROFESORA INSTRUCCION 1a. Y 2a. Enseñanza, práctica escuelas municipales. Ofrece clases en casa o domicilio a $2 mensuales. También mecanografía, taquigrafía, inglés y labores. Teléfonos: FO-3301, FO-3450, FO-1230 y M-3492.

PROFESOR DE BAILES
Precios módicos. Enseñanza rápida: Son, Fox, Tango, Blue, etc., etc. Doy clases a domicilio, Ismael Servalló, Cárdenas número 3, segundo piso.

MAESTRA NORMAL, PROFESORA de música y de Educación Física, se ofrece para clases particulares y en Colegios. Precios económicos. Informan: F-4548.

ENSEÑANZAS

75- PROFESORAS-PROFESORES

(PROFESORES). CON MI METODO y clase individual, inglés práctico, garantizo prepararle en cuatro meses para sostener una conversación. Neptuno 162, segundo piso.

$1.00 MENSUAL, 8 ASIGNATURAS, todas, inclusive inscribiéndose hoy. Ultimo día. Aproveche: inglés, taquigrafía, teneduría, mecanografía, gramática, ortografía, aritmética, caligrafía: U-4782, San Rafael 87-A., bajos, Escobar.

SISTEMA MACHADO 1936
Academia Nacional de Corte y Confección parisién, corsés, sombreros y demás labores. Reconocido y acreditado en nuestra República, por 600 profesoras como el mejor de todos los métodos, por ser el único de enseñanza completa, bien explicado, rápido, fácil y moderno. Unico en Cuba. Clases diarias por correspondencia, garantizándose la enseñanza en dos meses, con título de profesora. Clases especiales a domicilio. Se vende el Nuevo Método Nacional 1936, última creación de la moda parisién, el más moderno y fácil de aprender. Estudiando este valioso método en su casa, usted aprende el Corte y Costura en dos meses. Se remite a cualquier parte de la República. Pida informes a la inventora y directora general, Sra. Francisca Machado, San Lázaro 316, Habana.

PROFESORA COMPETENTE. APRENda a hablar inglés en corto tiempo. Método práctico, conversación. Calle 17 número 2, Vedado, teléfono FO.1360

CLASES A DOMICILIO. PRIMERA Enseñanza y Preparatoria. Teléfono U-7185.

75

FRANCES E INGLES. PROFESORA de mucha experiencia y con inmejorables referencias. F-3106 Departamento 14.

BECAS HASTA EL 21 CORTE $1.00, Mecanografía, ortografía Pitman y Aritmética: $1.00. Ambos sexos. Atención individual. Obispo 113, altos, Tratar de 9 a 12.

PROFESORA DE INGLES, MEJOres informes. Escriban: H. E. Anuncios Clasificados DIARIO MARINA.

INGLES. COLEGIOS AMERICANOS
Aprenda inglés rápido, fácil, económicamente. Método modernísimo a base de conversación solamente. Garantía: usted podrá hablar una hora consecutiva en inglés al terminar la segunda lección del curso. Clases individuales $5.00 por mes. Language Research Institute of New York. Profesor Richardson. Representante colegios americanos al alcance de todas las fortunas. Preparación especial en inglés para entrada en los mismos. Lunes, Miércoles y Viernes. Manzana de Gómez 528.

PROFESOR GRADUADO EN LA Normal Central de Madrid, ofrécese para explicar a domicilio, clases elementales y superiores. Novísimos sistemas didácticos. Sr. Pedró, L. número 64. Telf. F-4124.

INGLES, TAQUIGRAFIA (INGLESA y española), Teneduría, Cálculos Mercantiles, Aritmética, Algebra, Caligrafía, Mecanografía y Ortografía. Enseñanza a domicilio, por el Profesor F. Heitzman, Monte 103, altos. M-9247.

BAILES MODERNOS (TOMASIN)
Positivamente enseño con práctica: Danzón, Son, Pasodoble, Blues Vals, Fox Trots, Tango de Salón. Voy a domicilio. Seriedad y garantía, San Nicolás 264, entre Gloria y Misión, a dos cuadras de Monte.

PROFESORA DE BAILE DE SAlón, escena, «Tap», bailes acrobáticos y cultura Física a damas y caballeros. Clases especiales para caballeros, Malecón 339, Lucila: U-2238.

PROFESOR GRADUADO EN MAdrid y París. Clases a domicilio. Preparatoria Bachillerato Gramática, Aritmética, Historia, Geografía, Francés, etc. Cuotas módicas. G. Cid, San Nicolás 3, esquina a Lagunas. Telf. M-3423.

76- COLEGIOS

COLEGIO 'LA EMPRESA' PENsión para pupilos: 10 pesos. Enseñanza Primaria y Superior. El mejor lugar, buena comida y excelentes profesores. Calzada de Luyanó 86 (Quinta "Campo Alegre"). Los tranvías de Luyanó lo dejan en la puerta.

INTERNOS
¿Tiene problemas con sus niños? Nosotros se lo resolveremos. Alta moralidad. Comida sana y abundante. Todos los grados. Inglés diario. Comercio, Corte y Costura. Enseñanza práctica y rápida. Colegio Academia Mercantil. Luz 26, Habana.

"SAN ELOY"
Colegio y Academia. Fundado en 1907. Primera y Segunda Enseñanza: Preparatoria Bachillerato, Comercio Idiomas, Cultura Física. Cursos preparatorios especiales. Admitimos pupilos, medio pupilos y externos Cerro 620. Teléfono: I-6002. Pida Prospectos.

INSTITUTO "10 DE OCTUBRE"
Jesús del Monte 342 esquina a Madrid teléfono I-5710. Bachillerato. Preparatoria. Sexto Grado. Comercio. Dirigido por los siguientes catedráticos del Instituto: doctores Betancourt Calaffell, Calzadilla, Castellanos Escalona, García Menéndez, García Tudurí Lazo, Rabiña, Paz, Rodríguez y Rodríguez Díaz. Comienza el curso el 2 de Enero.

Colegio "Bravo"
Anexo a la Academia «Bravo». Dirigido por profesores Normalistas que tienen muchos años de experiencia en la enseñanza. Material científico moderno. Especial atención para las niñas. Omnibus para transportar a los alumnos. Cuotas mínimas. Neptuno 198 (frente a la Acauemia «Bravo»). U-2627.

ENSEÑANZAS

77— ACADEMIAS

OBSEQUIO DE LA ACADEMIA DE COMERCIO
LUIS B. CORRALES
Los que presenten quince centavos en sellos, recibirán una Aritmética Mercantil práctica. Clases: Teneduría de Libros, Taquigafra, Ortografía de Inglés. Clases de Mecanógrafía: $1.00 mensual, una hora. Clases individuales, Lealtad 141, entre Salud y Dragones.

ACADEMIA DE IDIOMAS ROBERTS Malecón 31. Teléfono: M-2124. ¿Desea usted aprender inglés? Compre el método Roberts. Se recomienda por sí solo. Distinción. Eficiencia. Garantía. Cuarta Edición: $2.00.

ACADEMIA RABIÑA
EL NUEVO CURSILLO COMIENZA EL DIA 6 DE ENERO
BACHILLERATO
Clases individuales: Inglés, Francés, Alemán, Taquigrafía «Pittman» y «Gregg», Mecanografía, Ortografía, Teneduría de Libros. Correspondencia Comercial y Aritmética. TAMBIEN CLASES POR CORRESPONDENCIA. Ingreso E. de Ingenieros, Arquitectos y Veterinaria. Curso de Procurador. Pida Prospectos: Neptuno 78 y 80, altos, esquina a Manrique. Telfs. M-7849 y A-9222.

ACADEMIA «MEDINA» — COMERCio, idiomas, preparatoria, Aritmética, Algebra, Mecanografía, Taquigrafía Contabilidad. Esmerada atención. Clases día y noche. Módica cuota. Apodaca 2, bajos, casi esquina a Cárdenas.

INTERES GENERAL

MAGNIFICAS PROPOSICIONES PAha hombres que quieran independendizarse. Poniendo una industria y ganar $300.00 mensuales, con muy poco dinero de inversión. No sea más un obrero o dependiente del comercio, trabaje para usted mismo, nosotros le ayudamos. Pida informes servicio Universal de negocios, apartado 1311 Habana, Cuba.

NEGOCIO EN GENERAL: TENGO un comprador para fondo de un ingenio, con 1,000 pesos en efectivo, para hacer el contrato con el ingenio. Beers, San Ignacio 16, Plaza de La Catedral.

PLANOS: ESPECIALIDAD EN TRAbajos mecánicos y topográficos. También proyectos. M. Castilla, Obrapía 22. Teléfono M-2310.

"EL CASTILLO DE FARNES".
Acabamos de recibir sidra natural, chorizos asturianos y de Cantimpalo, de la clase más selecta; embuchado de la Sierra, jamones, queso de Cabrales y Manchego, etc. Háganos una visita y deléitese comiendo en nuestro restaurant sito en Monserrate y Obrapía. Teléfono M-4225.

ALQUILERES

79— HOTELES

HOTEL ANDINO
S. LAZARO 490, ESQ. M. U-2553
Unico en su clase. Moderno, céntrico, amplio, freeco, saludable, frente Universidad. Conviene para los que necesiten viver cerca de los hospitales Calixto García o Mercedes. Habitaciones con baño privado, balcón, hermosa vista. Con 3 excelentes comidas: $45.00, matrimonios. Una persona, desde $26.00. Apartamentos con o sin muebles y asistencia. Precio sin competencia. Garage propio y ascensor. Esmerado servicio en mesas separadas.

HOTEL "VANDERBILT"
Lo más alto, saludable y económico. Neptuno 309, esquina a Mazón. Habitaciones de esquina, con baño privado, propias para quien convenga vivir cerca de la Universidad o los Hospitales Calixto García y Mercedes.

HOTEL ROMA
DE DIEGO S. FRACHI
O-Reilly esquina a Aguacate
Situado en el centro comercial. Lujosas y frescas habitaciones con baño privado. Comida exquisita. Visite el Hotel «Roma» y convénzase.

TROTCHA
CALZADA Y DOS, (VEDADO)
Economía, confort, seriedad. Frescas habitaciones con baño privado y todo servicio, rodeado de jardines. Una persona: $35.00. Dos personas, desde $55.00. Telf. F-2383.

HOTEL NEW YORK
Dragones 16, al lado Cuban Telephone. 100 habitaciones, baños privados agua caliente, elevador. El más propio para familias del Interior. Máximo en comodidad, por mínimo precio. Abónese diario y por meses. Grandes rebajas. Los mismos dueños del Hotel «Boston».

CAMPOAMOR
Compostela 106. Teléfono: A-7401. El nuevo dueño de esta casa, ofrece departamentos, desde $13.00 mensuales en adelante. Hay interiores y vista a la calle. Todos con baño privado, agua fría y caliente, luz toda la noche y teléfono. Comidas aparte a $15.00 para un abono y $24.00 para dos. Venga o llame: A-7401.

SUSCRIBASE Y ANUNCIESE EN EL «DIARIO DE LA MARINA»

ALQUILERES

79— HOTELES

HOTEL REGIS
Residencia para familias. Estricta moralidad. Situado lo más céntrico de la capital. Habitaciones y apartamentos con bao privado, agua fría y caliente, y vista a la calle. Cocina de primer orden y servicio esmerado. Elevador día y soche. Precios razonables. Prado y Colón. M-3683.

Hotel Roosevelt
AMISTAD Y SAN MIGUEL
$50 mensuales. Matrimonios con tres excelentes comidas.
Apartamentos para familias Todos con baño privado. Elevadores día y noche.

THE SAVOY
F. Y 15, VEDADO
Telf. F-6616.
Situado en un lugar alto del Vedado. Con fácil y frecuente comunicación, con la Ciudad y Repartos. Rodeado de jardines. Con 600 metros de hermosos portales. Las habitaciones tienen ventilación directa, teléfono, baño privado, con agua fría y caliente. Precios moderados, incluyendo tres excelentes comidas. El servicio en mesas separadas, para cada familia.

HOTEL "IDEAL ROOM"
PRADO 93-B., (POR PASAJE)
¿Desea vivir en casa tranquila, mejor que en su propia casa? Visite esta gran casa, aunque sea por curiosidad. Por dentro la mejor. Precios para matrimonios, con comida y toda asistencia, desde $35.00 a $45.00. Hay apartamentos de dos habitaciones, con balcón y baño a Prado. Exígense referencias de moralidad y pago.

HOTEL "SANTANA"
CONCORDIA Y CAMPANARIO
Residencia para familias. Habitaciones con baño privado, agua fría y caliente. Comida excelente, teléfono M-9551.

HOTEL "LAS AMERICAS"
MONTE 51
Propio para familias del interior, tranvías. Se admiten matrimonios y hombres solos abonados. Con cuartos amueblados de lujo y buena comida.

80— CASAS DE HUESPEDES

CASA DE HUESPEDES: OFRECE mos a familias habaneras y del interior, habitaciones con toda asistencia, desde $35.00 dos personas; una, desde $25.00. Excelente comida y moralidad. Prado 65 y Obispo 127 A-9009 y A-9069.

SE ALQUILAN FRESCAS, CLARAS y lindas habitaciones. Casa de esquina, moderna, baño anexo, balcón a la calle, teléfono, agua caliente, con o sin comidas. Es casa de tres de familia. Comida de casa particular. No es casa de inquilinato. Sólo para personas tranquilas y decentes. Matrimonio con toda asistencia: $35.00. Hombre o persona sola: $20.00. Lucena 15 y medio, primer piso, derecha, esquina a San Rafael, altos de La Casa de Hules.

APARTAMENTOS Y HABITACIONES nes con toda asistencia, agua fría y caliente, excelente comida. Precios moderados. Neptuno 31, altos entre Industria y Amistad. Teléfono M-1236

CASA DE HUESPEDES: CUANDO quiera vivir bien y económicamente, visite Aguila 113, esquina a San Rafael y encontrará la mejor casa de toda La Habana.

LA MILAGROSA: GRAN CASA DE huéspedes, Teniente Rey 38, altos. Tenemos dos habitaciones a la calle, con baño privado, propias para matrimonios. Magnífica comida. Casa de absoluta moralidad y orden.

NUEVA CASA DE HUESPEDES. — Magníficas habitaciones con agua fría y caliente, con buena comida a precios económicos, elevador. Se admiten abonados al comedor. O.Reilly 52, entrada por Habana. Telf. A-7671.

EDIFICIO ARECES, PRADO 36 CAsa para familias apartamentos y habitaciones con todo servicio a precios razonables.

CASA DE HUESPEDES: SE ALQUIla una habitación con lavabo y agua corriente, a matrimonio sin niños u hombre solo, con toda asistencia, 16 número 12, entre Línea y Once. Telf. F-6178, Vedado. Casa seria.

81— CASAS DE COMIDAS

SERVIMOS CANTINAS A DOMICIlio: una persona 40 centavos; dos: 60 centavos. Servicio rápido y hora fija. Pruebe y será nuestro cliente. Reina y Angeles, bar «El Polo»). Hablen con el cocinero.

82- APARTAMENTOS

CONFORTABLE Y MODERNISIMO apartamentico con baño completo, de una habitación, para caballero de moralidad, $18.00 mensuales. Genios 32, entre Consulado e Industria. Informan en la misma. Absoluta tranquilidad.

TEJADILLO 7, SE ALQUILA UN DEpartamento espléndido, compuesto de tres posesiones, agua dentro, fresco, claro y muy amplio, con luz. Precio baratísimo.

ALQUILO APARTAMENTO SEGUNdo piso moderno 3 cuartos, baño completo en Jesús María 17, informan teléfono I-5844.

ALQUILERES

82- APARTAMENTOS

J ESQUINA 21 VEDADO, APARTAmento moderno, cómodo y fresco con bluena vista. Sala, comedor, dos cuartos, hermoso baño completo intercalado, etc. Véalo hoy. Informa: forma Avelino.

APARTAMENTOS: SE ALQUILAN dos en el edificio Arcos, calle F, entre 19 y 21, Vedado. Informes, el conserje del mismo.

SE ALQUILA, EN ANIMAS 120, ALtos, entre Campanario y Perseverancia, un departamento de 2 habitaciones, con balcón a la calle y lavabo, en casa de poca familia.

SE ALQUILA UN APARTAMENTO en el 4o. piso del edificio Carrera Justiz, Manrique No. 2, compuesto de 4 habitaciones, recibidor, comedor y baño. Cuarto y servicio de criados. Precio: 40 pesos. Informan en el teléfono M-3940.

CASAS APARTAMENTOS, ACABAdos de pintar, modernos, ventilados sala amplia, cuatro cuartos, precioso baño intercalado, balcones a la calle, comedor, bonita terraza, cocina de gas, calentador, baño de criados. Precios razonables. Edificio Padrón, Neptuno 251. Teléfonos U-5158 y U-5402.

SE ALQUILA UN APARTAMENTO en Neptuno y Gervasio, con 3 balcones a la calle.

CASA PARTICULAR ALQUILO ESpléndido departamento, dos piezas amueblado, vista calle lavabo agua corriente, si desean comida; hay teléfono. Se dan y exigen referencias. Empedrado diecisiete.

FAMILIA QUE EMBARCA, ALQUIla apartamento con muebles. También hay un departamento pequeño. Edificio con garage, Len-s Court, Sels esquina a Once, Vedado.

83- DEPARTAMENTOS

NEPTUNO 24, ALTOS
Frente al teatro Encanto. Se alquila confortable departamento de dos piezas, vista a la calle, propio para familia de moralidad u oficina de comisionista. Llaves e informes, en los bajos.

SE ALQUILA UN DEPARTAMENTO en el tercer piso de Lamparilla 35, esquina a Compostela, propio para matrimonio, compuesto de comedor, cuarto, cocina, azotea y servicios independientes. Informan en los bajos.

CASA PARTICULAR: ALQUILO DEpartamento, dos grandes habit

ALQUILERES

84- HABITACIONES

SAN NICOLAS 76 A, BAJOS, ENTRE Neptuno y San Miguel, alquilo una habitación con lavabo para señora o caballero solo, de moralidad. Casa de familia. Hay teléfono.

SEÑORA VIUDA EXTRANJERA ALquila dos hermosas habitaciones, juntas o separadas con o sin muebles con su baño completo, se habla español, francés e inglés, Fialbard, Jovellar No. 35 B, 2o. piso entre Aramburo y Hospital.

SE ALQUILA HABITACION, CON sus servicios modernos, entrada independiente, a personas de moralidad. Informes: San Lázaro y Perseverancia, bar.

ALQUILO AMBLIA HABITACION, 8 pesos, en casa matrimonio solo a hombres solos o matrimonio solo. San Rafael 109, entre Gervasio y Escobar, bajos.

SE ALQUILA UN CUARTO EN CASA particular a persona de moralidad con o sin muebles. Concordia 177 A, 2o. piso.

EN SAN LAZARO 94, PRIMER PIso, derecha, entre Crespo e Industria, se alquilan dos habitaciones y comedor, juntas o separadas. Casa particular.

SE ALQUILAN DOS HABITACIONES con entrada independoiente a matrimonio sin niños u hombres solos. 10 de Octubre 587 A, Tintorería.

SE ALQUILAN 2 HABITACIONES con vista a la calle, propia para matrimonio solo de moralidad. Se exigen referencias. San Lázaro 266.

A SEIS PESOS SE ALQUILAN espaciosos cuartos en Figuras 94, cada uno tiene su cocina. Luz gratis.

SE ALQUILAN HABITACIONES EN Galiano 107 a 6 y 7 pesos a hombres solos, se piden informes.

ALQUILO DOS HABITACIONES ALtas, independientes, juntas o separadas, servicios anexos, con o sin muebles, situación magnífica, preferible caballeros. San Lázaro 35, altos.

ANTIGUO HOTEL JEREZANO, EL mejor punto y vista de La Habana. Habitaciones amplias, con balcón a la calle; otra, grande, en azotea. Baños calientes. Prado 102, altos, esquina a Virtudes.

PRECIOSA HABITACION, JUNTO al baño, propia para caballero u matrimonio, Aguila 97, segundo piso. En la misma, una sala, con entrada independiente.

"EDIFICIO CUBA", SEIS PISOS. Empedrado número 42. Se alquilan amplias y ventiladas habitaciones, muy baratas, elevador, lavabo, luz toda la noche. Orden y moralidad. Teléfono M-5113. 8-4

PRADO 111 FRENTE AL CAPITOlio. Se alquila una espaciosa habitación en la azotea a hombres solos o matrimonio sin niños con comida si se desea. Estricta moralidad.

HABITACIONES: SE ALQUILAN varias a hombres solos o matrimonio sin niño, con luz, teléfono, agua corriente, vista a la calle, entrada independiente. Ventiladas. Habana 121. Telf. M-1185.

SE ALQUILA UNA HABITACION, grande, a matrimonio; o tra, chica, a hombre solo, en Cárdenas número 65, bajos. Llaves e informes, en Cienfuegos número 53, bajos.

AMPLISIMA HABITACION, LUJOSO baño privado, agua caliente y balcón. Servidas las comidas a la habitación. Exclusivamente a personas honorables. Industria 138, frente a Campoamor.

SI DESEA ALQUILAR HABITACION clara y ventilada con baño anexo, asistencia y comidas, llame al M-3980 casa particular, moderna. Cerca Parques y Oficinas.

AVISO. AGUILA 107, ALTOS, ESquina a San Rafael, espléndidas habitaciones con vista a la calle, moralidad, nuevo dueño. En la misma, segundo piso. También se alquila una sala. Todo acabado de pintar.

EN CASA DE CORTA FAMILIA SE alquilan 2 habitaciones a matrimonios o señoras solas. Hospital No. 16, bajos, entre San Lázaro y Jovellar teléfono U-5846.

DOS MAGNIFICOS SALONES SE ALquilan para comisionista, depósito, taller, en el mejor lugar de la Habana, Obispo 127, primera cuadra de 9 a 11 p.m.

SE ALQUILA UNA ESPLENDIDA habitación con balcón para la calle, Neptuno 45.

EN CASA PARTICULAR, SE ALQUIla hermosa habitación, con toda asistencia, balcón por Neptuno, agua caliente, teléfono, otra interior, para hombres. Neptuno 73, primer piso de «La Filosofía».

85— NAVES Y LOCALES

$30 Se alquila amplia nave, en **Cruz del Padre núms. 2-6** Propias para industrias o depósitos, a una cuadra de Infanta. Informes en Genios esq. a Morro. Telf. M-6747.

ALQUILO MUY BARATA GRAN NAve de mil metros Ayestarán 9, propia para industria, almacén o cine. Tres pisos con elevador, oficina, patio. Informan: teléfono FO-1095.

SE CEDE UN BONITO LOCAL

Con buenos espejos, estantes de cristal, vidrieras, etc., propio para distintos giros o vendemos todos los estantes. Lugar céntrico, dos puertas del Ten Cent de San Rafael. Amistad No. 61.

PRADO ENTRE SAN MIGUEL Y San Rafael propio para oficinas exhibiciones u otro giro análogo, se alquila este amplio local, bajos del Hotel Telégrafo. Informes Sola y Godoy. M-2943.

CUBA ESQUINA A AMARGURA.

Se alquila amplio local, planta baja, 6 puertas, propio para oficina, industria o comercio. Informes: Muralla 71.

ALQUILO NAVE MODERNA, DESaglie 77 casi esquina Franco, tres cuadras Belascoaín. Cementada, cielo raso, azotea, 556 metros. Baratísima. Llaves: Desaglie 55 casi esquina Oquendo.

85- NAVES Y LOCALES

LOCAL PARA BODEGA, CON ARmatostes, mostrador y nevera, todo moderno. Mucha barriada, sin competencia. Havana Park y Sánchez, Paradero Cerro.

ALQUILO AMPLIO LOCAL PROpio para cualquier clase de depósito, se da muy barato informan en Lealtad 122, bajos, entre Reina y Salud.

$25 Se alquila este magnífico local, propio para comercio, en **Belascoaín número 7-B.** Informan: Genios esquina a Morro. Telf. M-6747.

SE ALQUILA UN LOCAL, PROPIO para establecimiento, San Miguel número 9, casi esquina a Consulado.

ALQUILO ESQUINA PARA BODEga con armatostes, mostradores vidrieras. Calle Barreto esquina Gutiérrez, Calzada Columbia frente a las casas de El País. Alquiler $15.00. Llaves al lado, dueño F-2760.

$25 Se alquila amplio local, en **18 entre 9 y 11** Frente al Paradero de los Tranvías, propio para comercio. Informes: Genios esquina a Morro. Telf. M-6747.

GRAN ESQUINA UNICA BODEGA buen barrio Víbora, una cuadra Calzada. Magníficos enseres completos, alquílase $18. Véala Milagros esquina a Buenaventura.

BELASCOAIN 121, ALTOS, ENTRE Reina y Pocito, lujosa, garage para 3 máquinas. Informan en teléfono M-3622 de 2 a 3.

$10 Se alquila amplio local de esquina, en **O.Farrill y José Antonio Saco** Véalo y alquílelo. Informes: Genios y Morro. Teléfono: M-6747.

SE ALQUILA UN MAGNIFICO LOcal, salón corrido, frente de cristales, ya preparado para cualquier negocio, en Neptuno 42, esquina a Amistad, frente por Amistad. Alquiler: 35 pesos.

SE ALQUILA PARA ALMACEN DE tabaco Dragones 92 entre Manrique y Campanario preparada para almacenar tabaco con cámara de fumigar. Superficie 490 metros.

LOCAL, CRISTINA ENTRE 10 DE Octubre y San Joaquín. Puede verse a todas horas, M-6917 frente a gu a Dulce, $35.00

GALIANO
Y SAN LAZARO
El mejor local de La Habana.
APROVECHE
Unica Oportunidad de Alquilarlo
VEALO Y OFREZCA CONTRATOS POR AÑOS
Informes: Genios y Morro
Telf. M-6747

PROPIA PARA UN COMERCIO

pequeño se alquila la planta baja de Prado 39 esquina a Refugio. Para más informes en la misma o en el U-4163.

SE ALQUILA EN REINA 50, ALTOS, local propio para Consulta de Médico o Dentista u Oficinas. Precio de situación; si lo ve lo alquila. Informan en la misma.

GRATIS
3 MESES ALQUILER
Para Restaurant o Cafetería
Magnífico Local en
Edif. Carreño, Marina 2
CONTRATOS POR AÑOS
VEALO Y OFREZCA
Telf. M-6747
Informes: Genios y Morro

ZAPATA 20, ESQUINA A BASARRAte, local para bodega u otro establecimiento. Tiene armatostes, mostradores y neveras. La llave al lado. Informan: San Rafael 138. Telf. U-5744.

ALQUILO DOBLES HABITACIONES sala, cuarto y cocina, Víctor Muñoz No. 53 antes Sitios.

87- HABANA

NEPTUNO Y AGUILA No 42 ESQUIna, moderno, clarísimo, fresco, sala, comedor, tres habitaciones, lujoso baño centro tiendas y teatros. Exijo referencias. Informan: Bar «Trío», altos café Vista Alegre. Departamento número 1.

SE ALQUILA UNA SALA, CON BALcón a la calle, en Apodaca número 2, letra B., primer piso.

ECONOMICAS

Casas de sala saleta, comedor, 2 3, 4 y 5 habitaciones, baño intercalado, cocina, cuarto y servicio de criados, en los mejores lugares de la Ciudad.

HABANA

Acosta y Compostela, altos	$ 37.00
Lindero núm. 24	11.00
Neptuno 33, altos	52.00
VEDADO	
Calle F. núm. 235, entre 23 y 25	36.00
Calle 18, entre 9 y 11	20.00
Doce y 23	$ 17.00
13 Núm. 6, esq. a M	22.00
VIBORA Y YCERRO	
Casas de sala, saleta, comedor, 2 y 3 habitaciones y baño intercalado.	
Santa Irene 53	$ 15.00
Atocha 8½	$ 10.00
San Bernardino 32 y 36	12.00
Cerro 5-E., altos	15.00

OFICINA. GENIOS ESQ. A MORRO
TELEFONO: M-6747

87- HABANA

ALQUILO PISO MODERNO NUEVO, 5 habitaciones, 3 terrazas, sala, saleta, comedor, baño intercalado, servicio criado. Belascoaín 114 llaves en el almacén de tabaco. Informes: Ruisánchez, M-2024.

VIRTUDES 104, BAJOS: SALA, SAleta, dos habitaciones, baño, cocina: 30 pesos. Verla, de 10 a 11 a. m. Informan: Milagros entre Luz Caballero y Bruno Zayas.

ALQUILO: VAPOR 8, BAJOS, MEdia cuadra del Parque Maceo: sala, recibidor, tres cuartos, baño intercalado ,coedor, cocina de gas, cuarto de útiles, cuarto y servicio de criados: 30 pesos. Dueño, en la misma.

ALQUILO ALTOS MODERNOS, DEcorados, baño completo: 28 pesos, cerca del Capitolio, Someruelos número 25.

NEPTUNO 236-A., TERCER PISO, entre Espada y San Francisco: sala, saleta, tres cuartos, baño intercalado de lujo, comedor ,cuarto y servicio de criados. Informes: Hotel Royal Palm. A-7277.

SUBIRANA 78, BAJOS, ENTRE DEsagüe y Benjumeda: sala, saleta, tres cuartos, baño intercalado, agua fría y caliente, cocina de gas, servicio de criados, patio y traspatio. Precio: 25 pesos. Puede verse, de 2 a 4. Telf. U-4910.

ALQUILO: SUBIRANA LETRA B., entre Sitios y Peñalver: sala, comedor, dos cuartos, cocina y servicios: 18 pesos. La llave en la Bodega, esquina a Peñalver.

ALQUILO EN 40 PESOS, PLANTA alta, recibidor, sala, comedor, tres habitaciones, baño completo, habitación y baño de criados, cocina y patio. Carlos III y Almendares. Llaves e informes: Bodega. U-6772.

HABANA CALLE RAYO No. 47, ALtos a cuadra y media de Reina, se alquila casa sala, saleta, 2 cuartos, cocina y baño, $23. F-2736.

ALQUILO LA COCINA, COMEDOR Y una o dos habitaciones; lujoso baño completo, con luz, casa particular; único inuiqlino; absoluta moralidad. Nepituno 208, entre Oquendo y Soledad.

SE ALQUILAN 2 CASAS ALTAS Y bajas con sala, 2 cuartos, comedor y baño, una cuadra de Marina, entre Hornos y Hospital. Príncipe 13.

SE ALQUILA: SAN LAZARO NUMEro 376, entre Aramburo y Hospital. Casa de sala, comedor, dos habitaciones, baño intercalado completo, cocina. Llaves en la misma. Informes: U-5858.

SE ALQUILAN: SAN LAZARO NUmero 388, entre Hospital y Espada. Casas de sala, dos habitaciones, baño y cocina. Llaves en las mismas. Informes: U-5858.

SE ALQUILAN: VAPOR NUMERO 2-A., entre Marina y Hornos. Apartamentos de dos habitaciones, con luz, desde $12.00. Informes: U-5858.

SE ALQUILAN: VAPOR NUMERO 43, entre Espada y Hospital. Apartamentos de dos habitaciones, con luz, desde $10.00. Llaves en los mismos. Informes: U-5858.

SE ALQUILAN: VAPOR NUMERO 7, entre Espada y Hospital. Casas de sala, comedor, dos habitaciones, baño y cocina. Informes: U-5858.

SE ALQUILA: JOVELLAR NUMEro 12, entre Aramburo y Hospital. Casa de recibidor, sala, 3 habitaciones, baño, comedor, cocina, cuarto y servicio de criados. Informes: U-5858.

SE ALQUILA: MAZON NUMERO 32, esquina a Valle. Casa de sala, 3 habitaciones, baño, comedor, cocina, cuarto y servicio de criados. Llaves en la misma. Informes: U-5858.

SE ALQUILA: ARAMBURO NUMEro 14, esquina a San Lázaro. Casa de sala, comedor, dos habitaciones, baño completo, cocina. Informes en la misma. U-5858.

SE ALQUILAN: OQUENDO NUMERO 24, entre San Rafael y San José. Apartamentos de 2 habitaciones, baño y cocina, con luz, desde $12.00. Informes: U-2208.

MALECON 338 ENTRE GERVASIO y Belascoaín. Se alquila espléndido segundo piso alto con terraza, sala, comedor, 4 cuartos, olujoso baño, etc. Precio: 50 pesos. Exígense referencias. Informan: Aguiar 19, Teléfono M-3032.

SE ALQUILA PLANTA BAJA CASA nueva con cuatro habitaciones, sala, comedor, gran patio, servicios completos, precio situación en la calle Diaria No. 5, entre Revillagigedo y Aguila.

EN $22.00 SE ALQUILA LA FRESCA y ventilada casa(calle Agustín Alvarez número 19, entre Marqués González y Oquendo ,a dos cuadras de Belascoaín. Acabada de pintar, agua abundante y alumbrado toda la noche; sala, comedor corrido, tres habitaciones, cocina, patio y servicios. Llaves en el número 10. Informes: edificio Bacardí, apartamento 421, Francisco Torres. Teléfono A-7830.

SE ALQUILA OFICIOS No. 24 ES

quina Amargura (frente a la Lonja) edificio de dos plantas propio para Compañía de vapores u oficinas. Llaves e informes en Oficios No. 22, altos, teléfono M-9837.

SE ALQUILA BARATO EL PRIMER piso derecha del moderno edificio de Sol y Aguiar frente a Obras Públicas. Llaves en la azotea. Informan teléfonos A-6277 y FO-3271.

SE ALQUILAN ALTOS MODERNOS, acabados de pintar, Figuras 25, entre Manrique y Tenerife: sala, comedor, tres habitaciones, baño completo y cocina de gas. Llaves en la bodega, esquina a Manrique, una cuadra de Monte.

SAN JOAQUIN 33, ALTOS, ENTRE Monte y Omoa se alquila con sala, comedor, 4 cuartos, agua abundante. Precio: 25 pesos. Dueño: Villegas 78 Ferretería.

SE ALQUILAN ENTRESUELOS, QUE constan de gran salón corrido, propio para oficina u otra industria y también para vivienda, frente al Capitolio. Prado 111.

ALQUILO ALTO MODERNO. DESaglie 69 esquina Franco. Sala, comedor, 4 habitaciones, baño intercalado, cocina, servicios, agua garantizada, 30 pesos alquiler. Llave Desaglie 55, esquina Oquendo.

SAN NICOLAS 44. SE ALQUILA una amplia sala y frescas habitaciones altas, todas con balcón a la calle. Informan: el encargado, en la misma.

87- HABANA

BELASCOAIN 121, ALTOS, ENTRE Reina y Pocito, lujosa, garage 3 máquinas. Informan en el teléfono M-3622 de dos a tres.

18 PESOS: ALQUILO CASA DE planta y media, solamente, Escobar 179, entre Sitios y Peñalver: sala, comedor, dos cuartos, baño completo. Acabada de pintar.

ALQUILO ACCESORIA EN LEALtad 190 esquina Peñalver compuesta de sala, comedor y cuarto en $12.00 llave en Lealtad 188 tercer piso.

MODERNOS BAJOS EN $16.00, CON sala, 2 cuartos etc., en $22.00. Sala y 4 cuartos, otros bajos más chicos, a $17.00. Calle de Justicia esquina a Enna, una cuadra tranvías Calzada Concha. Informan bodega esquina.

OBISPO 84, SE ALQUILA EL 2o. PIso con 6 habitaciones, 2 baños, sala, saleta, comedor y cocina. Informan: F-4241.

ALQUILO BAJOS JESUS DEL MONte 74, $4.000, sala, saleta, 4 cuartos, comedor, buen baño, cerca de la entrada a la Quinta Dependientes. Informan Bernaza 23.

ESPERANZA 64 ENTRE FLORIDA y Alambique, alquilo primero con sala, comedor, 2 habitaciones, cocina y baño intercalado, la llave en la misma. $15.00. M-5005.

$50.00. MALECON 6 A, BAJOS Y 2o. piso, altos, bajos: sala, saleta, comedor, 4 cuartos, cocina, baño intercalado y baño de criados y patios; altos: $60.00, sala, recibidor, comedor y 4 cuartos, cocina, baño intercalado y baño de criados. Teléfono M-6917.

SE ALQUILA ANIMAS 50, PRIMEro alto. Tres habitaciones, sala, cuarto de criada, baño y cocina. Moderna, amplia, $35.00. Miguel F. Márquez, Empedrado 16, altos. A-8450.

SE ALQUILAN LOS ESPLENDIDOS altos de la casa Prado número 79. No se admiten proposiciones para casa de huéspedes. Se pueden ver todos los días, de 8 a 12 y de 1 a 5. Informes, en San Ignacio número 50. Telf. A-7501.

ALQUILO ALTOS FRESCOS, CLAros y ventilados, compuestos de sala, comedor, tres habitaciones, baño intercalado, cocina, agua abundante en Po cito No. 42 cerca de La Salle.

$22.00 Y $20.00. PRECIOSAS CAsas con sala, comedor, 3 cuartos, baño completo intercalado, ventiladas, agua abundante, entre dos líneas del tranvía. Vigía y Fernandina.

LOS BAJOS MAS MODERNOS Y BARATOS DE LA HABANA

Alquilo en $19.00 con sala, comedor, 3 cuartos y baño y en $15.00 sala, 2 cuartos y baño. Calle de Justicia esquina a Enna. Una cuadra tranvías Calzada de Concha. Informan: Bodega

88 VEDADO

11 NUM. 155, ENTRE J. Y K.

Se alquila en lo mejor del Vedado, hermosa casa de altos, Compuesta de terraza al frente, sala, saleta, 5 habitaciones, baño, comedor al fondo, cocina, pantry y cuartos y servicio de criados y dos amplios salones, que se pueden destinar a biblioteca, salón de música, etc. Once número 155, entre J. y K. Informan: Genios esquina a Morro. Telf. M-6747.

ALTOS SALA, SALETA, TRES CUAR tos baño moderno, comedor, cocina gas o carbón. Cuarto y servicio de criados. Calle 15 entre 18 y 20, Vedado. Informes bajos. Tres líneas guaguas esquina.

SE ALQUILAN LOS ALTOS DE LInea 112, entre Seis y Ocho: sala, portal, recibidor, cinco cuartos, baño completo, comedor, cocina, cuarto y servicio de criados. F-3288.

VEDADO. CALLE 17 No. 595 ENTRE 26 y 28, se alquila casa sala, terraza, 5 cuartos, comedor al fondo, baño intercalado, cocinamoderna $30. Telf. F-2736.

21 ENTRE M Y N, VEDADO, UNA cuadra del Hotel Nacional hermosos altos fabricados por Max Borges con gran sala, hall, lujoso comedor, cuatro grandes habitaciones con dos lujosos baños intercalados, cocina de carbón y gas, pantry, cuarto criados con servicio sanitario y garage. Llave en bajos informan Ayestarán y Domínguez. Teléfono U-7266.

MODERNOS BAJOS A LA BRISA, acabados de pintar 3 cuartos y uno criado sin garage, $45 sin rebaja calle B 250 entre 25 y 27 informes: F-2225.

SE ALQUILA EL PISO ALTO DE LA casa 21 número 244 entre E y F, Vedado, compuesto sala, recibidor, cuatro cuartos, comedor al fondo, cocina y baño completo en 27 pesos. Llaves al fondo Edificio Arcos, Conserje Heliodoro. Informan: Sr. Mallada, M-3741.

SE ALQUILA: CALLE 3 ENTRE 2 y 4, Vedado. Casa de recibidor, sala, cuatro habitaciones, baño, comedor, cocina, cuarto criados. La llave en la misma. Informes U-5858.

SE ALQUILA: CALLE 16 No. 3 ENtre 9 y 11, Vedado. Casas de sala, comedor, dos cuartos, baño, cocina. Llaves en las mismas. Informes teléfono U-5858.

EN $25.00, SE ALQUILAN LOS MOdernos y frescos bajos, Diez número 197, entre 19 y 21, Vedado; acabados de pintar; sala, dos habitaciones, saleta, cocina de gas, calentador y baño completo. Llaves en la misma. Informes: Francisco Torres, Edificio «Bacardí» Apartamento 421. Teléfono A-7830.

SE ALQUILA O No. 8, EDIFICIO PIloto, frente parque Maine, un piso con muchas comodidades puede verse todas horas. Informes y llave, en la misma.

MODERNOS ALTOS A LA BRISA, con entrada amplia independiente, sin otra casa en sus costados ni fondo, sala, recibidor, 4 cuartos y uno criado con servicio 2 terrazas con garage, agua abuindante terminándose de repararar y pintar, en 70 pesos. B. 250, entre 25 y 27. Informes: teléfono F-2225.

VEDADO. ALQUILO 10 ENTRE 17 y 19 cómoda casa a la brisa. Informan en la misma.

15 ESQUINA 20. VEDADO

Se alquilan dos locales propios para bodega y carnicería, el primero con mostrador, armatoste y puerta metálica, el segundo con mostrador, nevera y zócalo sanitario de azulejo. Informan: F-5678 y A-1112.

MONTE 154. ALQUILO CASA. INforman en la misma.

ALQUILERES

88— VEDADO

CALLE 15 ENTRE 2 Y 4 VEDADO, se alquila casa sala, saleta, comedor, repostería, seis cuartos, baño, dos servicios, un cuarto criado. Informan Cuba 49, teléfono FO-3309.

25 Y D, FRESCOS ALTOS CON SAla(comedor, recibidor, 4 habitaciones, terraza, baño completo, cuarto y servicio de criados, cocina, agua abundante, precio razonable.

ALQUILO, EN EL VEDADO, LOS BAjos de la casa, calle Quince número 227, entre F. y G., muy frescos y ventilados. Informan en los altos.

SE ALQUILA: $35.00

Los modernos altos de la calle Doce número 25, Vedado. Compuestos de sala, saleta, 4 cuartos, baño moderno. Llaves encargado. Informes: Compostela 94.

ALQUILO BAJOS CALLE M No. tres, casi esquina Calzada, moderna, decorada, portal, sala, recibidor, tres habitaciones dos baños, cuarto criados, comedor, $40.00. Informan: la misma.

89- CERRO Y PALATINO

SE ALQUILA LA CASA CALZADA

del Cerro No. 759, altos, compuesta de terraza, sala, 5 habitaciones, baño intercalado, comedor y cocina al fondo, tiene una amplia habitación en la azotea. Todo acabado de pintar. Está situada en lo más fresco y ventilado del Cerro. Informan Calzada del Cerro No. 552. Teléfono L-5074.

SE ALQUILA LA ESPACIOSA CASA Primelles No. 10, Cerro, compuesta portal, sala, comedor al fondo, cinco habitaciones, cocina, baño completo, patio y traspatio. Puede verse de 9 a.m. a 4 p.m.. Informes: Sr. Mallada, M-3741.

PRENSA Y VELARDE ALQUILO bajos con sala, saleta, 5 habitaciones, comedor, cocina, baño intercalado, la llave en la bodega. $20.00. teléfono M-5005.

PRENSA 90. SE ALQUILAN TRES cuartos, cocina, servicios, caballerizas y patio grande, propio para carros o automóviles, informes en la misma yo en el número 55.

90—MARIANAO Y SUS REPTOS.

SE ALQUILA EN LA AVENIDA DE Columbia una casa amueblada compuesta de portal, sala, recibidor, hall, 5 cuartos, 2 baños intercalados, comedor, pantry, cocina, terraza, un salón alto de biblioteca con su baño completo, garage para dos máquinas y cuarto y servicios de criados. Tiene muy bonito jardín y se desea familia que la alquile por un año. Informes: al teléfono FO-7359.

REPARTO ALMENDARES FRENTE al Parque Japonés. Calle 16 entre C y D, jardín, portal, sala, recibidor, comedor, 3 dormitorios, cuarto y servicio criados, garage, $30. I-4348 y M-8733. Llave en bodega.

ALQUILO EN AMPLIACION ALmendares Av. Séptima esquina Once casa con sala, comedor, 3 cuartos, baño intercalado, garage. Informes: A-6906.

CHALET CUATRO HABITACIONES dormitorios, garage, Avenida Cuarta entre Diez y Once, Reparto Ampliación Almendares. Precio: 45 pesos. Llave lado izquierdo. Informes: F-2939.

MARIANAO: ALQUILO HERMOSISImo chalet, compuesto de jardín, portal, sala, recibidor, hall, comedor, 5 cuartos, garage, 2 cuartos para criados y servicios, patio y traspatio, tranvías por la puerta, paradero de Samá a una cuadra; para verla de 9 a 12 y de 2 a 5. Calle Campa 3, entre Luisa Quijano y Padres, informa José Carreño, Reina 17, teléfono FO-7584. Precio muy reducido.

SE ALQUILA CASA MUY FRESCA, con tres habitaciones y dos cuartos de baño, por 22 pesos. También alquilo departamento con luz, por 7 pesos, Reparto La Sierra. Calle 10 número 1, entre B. y C.

REPARTO ALMENDARES FRENTE al Parque Japonés. Calle 16 entre C y D, jardín, portal, sala, recibidor, comedor, 3 dormitorios, cuarto y servicios criados, garage, $30. I-4348. y M-8733. Llave en bodega.

REPARTO ALMENDARES FRENTE a la panaderéa «la de Aguiar». Sala, saleta, doble servicio, tres grandes habitaciones y una más exterior, $20 y dos meses fondo. Informes: teléfono FO-2636. Menéndez.

91— J. DEL MONTE Y LA VIBORA

J. BRUNO ZAYAS Y LUIS ESTEVEZ una planta esquina, jardín, sala, recibidor, comedor, tres habitaciones, baño, lavadero, tres cuartos criados, servicio, garage, verla 2 a 5.

LOMA CHAPLE: SE ALQUILA CAsa con jardín, garage, terraza, portal, sala, comedor, 3 cuartos, mucha agua, $28. San Cárlos 28. Informan: teléfono M-2347.

GERTRUDIS ENTRE CALZADA Y Primera, portal, sala, gabinete, cuatro cuartos, dos baños, comedor, cocina, garage, un cuarto alto, jardín. F-3563. Víbora.

SE ALQUILA LA PLANTA BAJA DE la casa calle Cocos número 12, entre San Benigno y Flores. La llave en los altos. Informan: Teléfono M-3236.

SE ALQUILA LA CASA CARMEN No. 10 (Víbora) con sala, recibidor, cuatro cuartos, comedor, cuarto de criados y gran traspatio al fondo. Precio: $27.00. Informan: Teléfono U-6427.

ALQUILO AVENIDA DE ACOSTA 16, entre 1a y 2a, garage, sala, 4 cuartos grandes, y uno chico, comedor, hall, baño, pantry, cocina, cuarto y servicio criados. Informan en la misma.

PUNTO ALTO, VIBORA: ALQUILO casa interior: sala, cuarto, comedor, cocina, baño, patio y traspatio: 10 pesos. Vista Alegre 41, entre Lawton y Armas.

SE ALQUILAN ALTOS CALLE CENturion No. 5, entre Chaple y Luís Estévez, , Víbora, Reparto Chaple, 4 cuartos, sala, comedor, terraza, baño, mucha agua. Informan, bajos.

VIBORA: CARMEN 1, PROXIMO A Calzada. Moderna casa, galería de persianas, corrida, sala, saleta, cinco habitaciones, tres servicios, baño completo, cuarto de criados y gran patio. Llave, esquina. Informan: Teléfono: F-3973. Renta: $45.00.

ALQUILERES

91— J. DEL MONTE Y LA VIBORA

LOMA DEL MAZO: REVOLUCION 49, entre O-Farrill y Avenida de Acosta, portal, sala, comedor y tres cuartos: $20.00. Llave en el número 53. Dueño: Sr. Blanco, Reforma 10, entre Municipio y Arango. Luyanó.

CASA VENTILADA, KESSEL ENTRE Segunda y Tercera, a 9 cuadras de la Víbora, izquierda, Calzada: sala, saleta, comedor, terraza, 5 cuartos, baño con calefación, portal, jardín, patio, traspatio y un huerta con árboles frutales. Informan en la misma.

ALQUILO BAJOS JESUS DEL MONte 74, 40 pesos, sala, saleta, 4 cuartos, comedor, buen baño, cerca de la entrada a la Quinta Dependientes. Informan Bernaza 23.

ALQUILO DOS CASITAS A $6 Y $7 dos habitaciones, cocina, servicios y patio, calle Tercera No. 7 entre Gertrudis y Josefina.

ALQUILO SAN FRANCISCO 140 BAjos, (Víbora) portal, sala, saleta, dos cuartos, baño completo etc. $18. Dueña: F-2615.

ALQUILO CASA MODERNA, EStrada Palma 41, dos cuadras Calzada, jardín, portal, sala, comedor, cinco cuartos, garage y servicios de criados, $35.00. Informan: FO-1817.

EN $25.00 ALQUILO, DOLORES 23

entre Enamorados y San Leonardo. Tiene tres cuartos y baño intercalado. Informan en la misma.

LOS BAJOS MAS MODERNOS Y BARATOS CON 2 CUARTOS $12

Alquilo calle de Justicia esquina a Enna, una cuadra tranvías Calzada Concha y guaguas calle Fábrica. Informan bodega esquina. Otros bajos a $19.00 con 4 cuartos.

VIBORA: JOSE MIGUEL PARRAGA, esquina a Luis Estévez. Magnífica residencia de una sola planta, propia para dos familia: doble baño intercalado, amplio garage, jardín al frente. Llaves en Luis Estévez número 5. Informes: Obispo 16, altos.

GANGA: 25 PESOS, SAN FRANCISco 187, entre Octava y Novena, Víbora: portal, sala, saleta, 4 cuartos, baño intercalado, hall, comedor, gran cocina, sótano y traspatio. Puede verse, de 3 a 5.

LUZ No. 10, LOMA DE CHAPLE, Víbora. Se alquila linda residencia compuesta de jardín, portal, sala, 4 habitaciones, baño intercalado, comedor, cocina, cuarto, servicio de criados y garage. Informan: teléfono M-1353.

ALQUILO DELICIAS 58 ENTRE POcito y Luz (Víbora), sala, saleta, dos cuartos, etc. Informan F-2615, puede verse de 3 a 5. $13.00.

PRECIOSISIMO CHALET: LUZ ESquina a Morel, (Víbora). Punto más alto, sano Habana, vestíbulo, sala, recibidor, comedor, cinco habitaciones, 2 lujosos baños, garage 2 máquinas, 2 cuartos criados lavadero en la azotea, gran jardín, una cuadra de la Calzada. Informan: I-5046.

92— STOS. SUAREZ Y MENDOZA

SE ALQUILAN ALTOS MODERNOS con 3 habitaciones, sala, comedor, baño intercalado y otras comodidades n Luís Estévez esquina a Este, Santos Suárez. Precio $20, dos meses en fondo. Informes: Este letra C, bajos.

93— LUYANO

SE ALQUILA PRECIOSA CASA ACAbada de fabricar, portal, sala, dos cuartos, baño intercalado, agua fría y caliente, patio, comedor, cocina, traspatio. Infanzón 3, teléfono A-7332, Luyanó.

ALQUILO EN GUASABACOA 14 ENtre Santa Ana y Santa Felicia, apartamento 3 habitaciones, muy ventiladas y limpias con servicios, lavadero y patio grande, completamente independiente. Guasabacoa 164, altos, entre Luyanóy y Compromiso.

GRANDE LUJOSA RESIDENCIA SE alquila en la calle Nuestra Señora de los Angeles No. 2 entre la Calzada de Luyanó y Remedios. Informan en la misma y teléfono I-3549.

95- A. APOLO Y CALABAZAR

SE ALQUILA LA CASA MIRELES número 3, en el Calabazar. Llave en la Bodega de la esquina. Informes: F-3235.

98— ALQUILERES VARIOS

SE ALQUILA CASA DE CUATRO cuartos, con baños intercalados, agua caliente, sala, comedor, recibidor, etc. 4,000 varas de terreno, frutales finos. Informes: Ardais, Nuevo Hotel Luz. M-2395.

AVISO. SE DESEA ALQUILAR UNA casa planta baja de 2 o 3 cuartos, en punto de Belascoain a el Parque y de Reina a San Lázaro. Informan en San Nicolás No. 131, altos. Se hace contrato con garantías.

SE SOLICITAN

99- SOLICITUD DE ALQUILERES

SE DESEA TOMAR EN ALQUILER una casa de sala, comedor, cuatro cuartos y dependencia de criados, preferible con garage entre las calles 13 a 27 y E a 12. Informar al teléfono F-6496.

SE NECESITA CASA PARA LEGA

ción amueblada o no en el Vedado. Escribir: M. González, Godínez No. 5 entre Avenida de Columbia y Buenavista. Marianao.

100- PESONAS DE IGNORADO PARADERO

SE SOLICITA AL SR. FRANCISCO Fernández, Deben, natural de San Miguel de Reinante Provincia de Lugo, España, últimamente estuvo trabajando en el comercio marchándose al interior, lo solicita su madre Rosenda Deben en Unión y Ahorro No. 58, Cerro.

101— PERDIDAS

SE HA EXTRAVIADO UN PLANO de la finca Santa Rita, (Guanabacoa), en la calle 23 y B. Se gratificará al que lo entregue en San Miguel 212, (oficina).

SE ME HA PERDIDO UNA PERRIta carmelita que responde por Mausi. Será gratificado el que me la encuentre. Sra. de DaDudar, calle 21 No. 285 entre D y E.

SE SOLICITAN

102- AGENCIAS COLOCACIONES

"LA MATANCERA": A-7740

Servimos rápidamente criadas, cocineras, choferes. Toda clase de servidumbre y empleados de ambos sexos, con referencias. Sol 111, entre Egido y Villegas.

AGENCIA BEERS: COLOCADOS EN esta semana, 20 criadas y cocineras, una profesora, choferes, lavanderas, etc. (Est. hace 30 años). Plaza de La Catedral 16.

LA COMERCIAL, M-1149. S. de Alonso. Servimos criadas, cocineras y toda clase de servidumbre del país y extranjeras. Aguila 231.

«LA HABANERA», U-1880 SE SIRven con rapidez cocineras, criadas, camareros, chauffeurs y toda clase de servidumbre con referencias, extranjeros, del país, incluso para el interior. Neptuno 255 esquina Espada.

103- CRIADAS Y CRIADOS

NECESITO UNA MUJER JOVEN PAra atender un consultorio médico; y otra para una oficina. También necesito un carpintero, y un criado, sueldo: 20 pesos. Compostela No. 58, agencia.

SOLICITO UNA MUCHACHA PARA limpiar y ayudar en la cocina que duerma fuera, sueldo: $8.00. Almendares 27, altos, entre Bruzón y Desague.

SE SOLICITA UNA CRIADA DE COmedor, española, que no tenga novio y sepa trabajar. Sueldo: 15 pesos y uniformes. F. número 177, altos, entre 17 y 19, Vedado.

SOLICITO UNA CRIADA, PREFERIble de mediana edad, para todos los quehaceres de matrimonio sin hijos y que duerma en la colocación. Compostela 16, entre Tejadillo y Chacón.

104- COCINERAS Y COCINEROS

**SE SOLICIT

PRESENTA EL GOBIERNO NIPON A LA DIETA UN PLAN DE ACTUACION EN CHINA

El proyecto comprende un "reajuste adecuado" de las relaciones entre el Japón, el Manchukuo y Rusia Soviética

Según Hirota, la política japonesa en China es: fin de los actos hostiles y amplia colaboarción; reconocimiento chino del Manchukuo y liberación de la amenaza roja en el país

TOKIO, enero 21. (Martes) (A. P).—El Ministro de Estado, Koki Hirota, hablando hoy ante la Dieta japonesa, expuso un programa de tres puntos para el «reajuste de las relaciones entre el Japón, el Manchukuo y China».

Recomendó, también, «un adecuado reajuste» de las relaciones entres el Japón, el Manchukuo y la Unión soviética; llamó la atención hacia «los excesivos trabajos militares» que, dijo, Rusia ha realizado en la Siberia oriental; y prometió que la «política amistosa» del Japón hacia los Estados Unidos y la Gran Bretaña no se alteraría por los acontecimientos en la conferencia naval de Londres.

El Japón se retiró la semana pasada de la citada conferencia al serle negada la paridad naval.

El Ministro de Estado japonés, también expresó la esperanza de «progresos» de la nueva comunidad filipina e inyectó una nota de crítica para los estadistas «que parecen resueltos a imponer a los demás sus convicciones particulares acerca de cómo debe ordenarse el mundo, y que siempre están dispuestos a denunciar a los que se oponen a sus dictados como perturbadores de la paz».

Declaró, después el Ministro:

«Hemos logrado levantar nuestro prestigio y nuestra fuerza nacional, sumando y adaptando a nuestra civilización las artes y ciencias occidentales que hemos importado en los pasados años.

«Creo llegado el momento de que tratemos de introducir nuestras artes y nuestra cultura en otras tierras para contribuir de tal forma a la buena inteligencia internacional y al enriquecimiento de la civilización mundial y a la promoción de la paz y felicidad de la Humanidad.»

Hirota dijo que la política de Japón hacia China es:

Primera: Que China ponga fin a «todos los actos y medidas hostiles» e inicie una activa y efectiva colaboración con el Japón.

Segunda: Renocimiento por China del Manchukuo. «Los dos países deben entablar relaciones diplomáticas y armonizar sus intereses.»

Tercera: Supresión de las actividades comunistas y «liberación de China de la amenaza roja».

Dijo Hirota que China había indicado ya deseos de negociar un acercamiento de conformidad con tales principios.

En una breve referencia a «los excesivos trabajos militares» del Soviet ruso en la Siberia oriental, el Ministro de Estado aseguró que habían despertado el sentimiento público, no solamente en el Manchukuo, sino, también, en este país, agregando que el Japón se encuentra altamente preocupado por ello.

Dijo, igualmente, que la vaguedad de la frontera entre el Manchukuo y el Soviet, había sido causa de frecuentes incidentes desagradables.

Sobre la ruptura de la conferencia naval, Hirota declaró:

«El Gobierno japonés, consagrado al principio de la no agresión y no amenaza, no tiene intención de hacer nada que estimule la competencia naval ni altere su política de cooperación con las potencias para la reducción de los armamentos en pro de la causa de la paz del mundo.

«Cualquiera que sea el resultado de la presente conferencia, la amistosa política de este país hacia las grandes potencias navales no sufrirá la menor alteración, especialmente en lo que respecta a los Estados Unidos y la Gran Bretaña, con las cuales hemos mantenido una histórica amistad en muchas décadas pasadas.

«Puesto que el Japón y los Estados Unidos se hallan, geográficamente, situadas de tal manera que cada una de ellas posee una esfera especial de actividad propia, es imposible que las dos naciones se vean en ningún momento en la necesidad de chocar.»

Hirota anunció que había decidido abolir, gradualmente, los derechos de extraterritorialidad del Japón en el Manchukuo, «para contribuir, por este medio, a su desenvolvimiento como nación independiente».

La disolución del Parlamento, para permitir la celebración de elecciones generales, se esperaba esta tarde.

Los escritores políticos predicen por unanimidad, que el Primer Ministro Okada, a fin de evadir una resolución de no confianza que el partido Seiyukai pensaba presentar, anunciaría la disolución.

La disolución significa la celebración de elecciones dentro de un mes, probablemente el 20 de febrero, en las cuales el Gobierno espera que el partido Minseiro, que le es afecto, obtenga una mayoría.

La disolución se deberá enteramente a problemas de indole interior, no afectando para nada a la política exterior.

El Parlamento se reunió hoy después de unas largas vacaciones de Pascua que comenzaron el 27 de diciembre.

El presupuesto de 1936-37 contiene los créditos más crecidos para la defensa nacional que se han solicitado de l Dieta en la historia del Imperio.

Las sumas destinadas a la defensa —552 millones de yens para la marina y 508 millones, para el ejército— representan el 46.8 por ciento del presupuesto total que es de 2.271 millones.

La Armada solicita mayores créditos con el fin de hacer preparativos para la situación que se producirá, según se espera, después que los tratados navales expiren a fines del presente año. Desde ese momento, el Japón se hallará ante la perspectiva de una competencia de construcciones navales con las demás potencias, especialmente los Estados Unidos y la Armada insiste en que ha de prepararse para cuando llegue el caso.

SERA ESTUDIADA LA PETICION DE MAS SANCIONES A ITALIA

UNA HUELGA TRANVIARIA EN ASUNCION, PARAGUAY

LA ASUNCION, enero 20 (AP).—Hoy se declararon en huelga los trabajadores de luz y fuerza, paralizándose el servicio de tranvías. Los técnicos del arsenal de guerra ocuparon la planta eléctrica, con lo cual se ha garantizado el alumbrado.

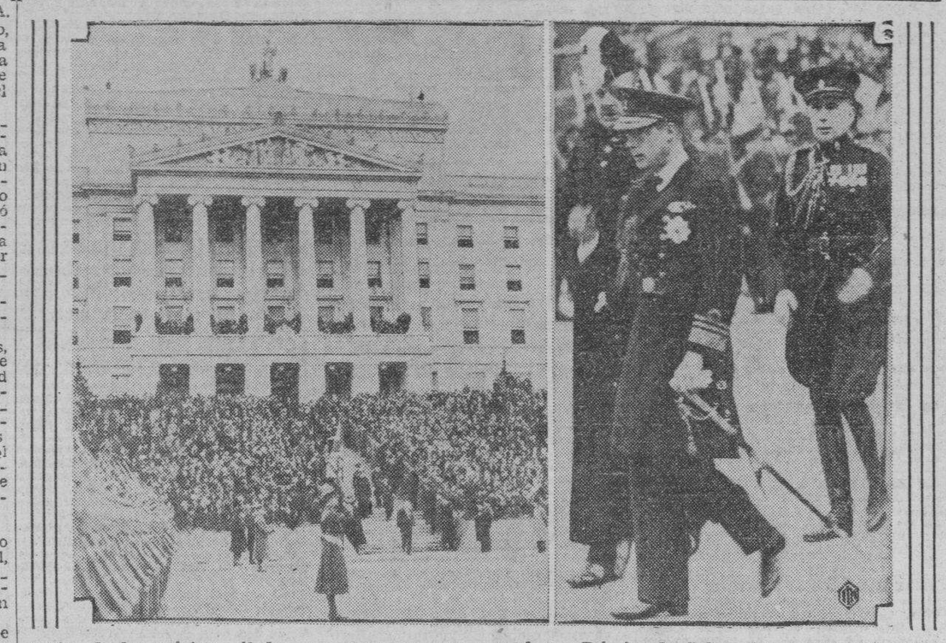

Dentro de las próximas 48 horas y reconocer nuevo Gran Bretaña deberá jurar lealtad y reconocer nuevo soberano en la persona del Príncipe de Gales que, al morir anoche su padre (a las 12 y 32 a. m.), ha comenzado ya a dirigir los negocios del Imperio bajo el nombre de Eduardo VIII. Su hermano, el Duque de York, pasa ahora a ser heredero presunto, pero acaso no se le proclame «Príncipe de Gales» sino pasado algún tiempo. «Eddie», como se llamaba familiarmente al heredero inglés, es soltero y tiene 41 años de edad. A la izquierda, el público congregado frente a la casa del Parlamento de Irlanda, durante la visita del Príncipe, y, a la derecha, el hoy Rey de Inglaterra dirigiéndose a la mansión legislativa irlandesa para la inauguración de una sesión solemne. (Foto AP.)

Se cree que con la muerte del Rey de Inglaterra ha de desaparecer el ambiente de hostilidad que reinaba en la Gran Bretaña hacia Italia, en relación con Etiopía

A la muerte de Jorge V, el Príncipe de Gales sucedió a su padre automáticamente, siendo el primer Rey soltero que se ciñe la corona inglesa desde los tiempos de Jorge Tercero

ROMA, enero 21. (AP.)—El fallecimiento de Jorge V ha despejado en Italia, el ambiente de hostilidad que hacia la G. B., por su conducta en la cuestión de Etiopía, venía exitsiendo. El mismo rey Víctor Manuel III se mostró siempre tan interesado en la salud de su colega, que cursó instrucciones a su Embajador en Londres, Dino Grandi, para que le comunicase todas las noticias concernientes a la salud de Jorge. En toda Italia, se recuerda que las tropas regias de Inglaterra combatieron una vez junto a las italianas, y que por tanto, también Jorge V fué, en cierto modo, rey de Italia.

Los editoriales lamentan la muerte del rey, hacen su panegírico, exaltan su memoria y no hacen comentario alguno sobre las consecuencias políticas del fallecimiento.

En el Vaticano, también ha causado pesadumbre el fallecimiento del rey de Inglaterra, porque se creía que él había contribuido mucho al acercamiento de anglicanos y católicos.

LAS CAMPANAS DE SAN PABLO DOBLAN POR LA MUERE DE JORGE V

SANDRINGHAM, Inglaterra, enero 20. (AP.)—Inmediatamente, a la muerte del Rey Jorge V, el Príncipe de Gales se convirtió en monarca de la Gran Bretaña, siendo el primer soltero que ocupará el trono en 176 años. El Príncipe de Gales sucedió automáticamente a su padre, pues desde los tiempos de Enrique VIII el grito de «El Rey ha muerto; viva el Rey» indica que no existe el mas mínimo transcurso de tiempo entre la muerte de un soberano y el comienzo de un nuevo reinado.

El nuevo Rey es el primer soltero que se ciñe la corona británica desde Jorge III, en cuyo reinado las trece colonias trasatlánticas se rebelaron y formaron los Estados Unidos de América. Jorge II, sin embargo, contrajo matrimonio años mas tarde.

Desde los tiempos de Guillermo el Conquistador ha habido solo dos adultos que permaneiceron solteros durante todo su reinado, y fueron Guillermo II, que reinó de 1087 a 1100 e Isabel, que fué Reina desde 1558 a 1603.

Así que el nuevo reinado comenzó se pusieron en movimiento las prácticas constitucionales y tradicionales para proclamar la muerte del viejo monarca y la accesión al trono de su hijo.

La noticia de la muerte de Jorge V fué telegrafiada inmediatamente a todos los miembros de la real familia que no se hallaban en la Casa de Sandringham, a los ministros de la corona y a las Cortes extranjeras.

Al ser notificado por Sir John Simon, secretario del Interior, el Lord Mayor de Londres ordenó que la gran campana de la catedral de San Pablo, donde hace menos de un año estuvo orando el Rey Jorge al terminar el cuarto de siglo de reinado, comenzarán a doblar por la pérdida del soberano.

Las formalidades relacionadas con la proclamación del nuevo Rey comenzaron a prepararse hoy, pero la coronación no se efectuara hasta dentro de un año. En el caso del Rey Jorge recibió el cetro el 6 de Mayo de 1910, pero su coronación no se efectuó hasta el 22 de Julio de 1911 en la Abadia de Westminster.

El luto de la Corte, de acuerdo con el precedente, durará doce meses.

El nuevo soberano no tiene necesariamente que usar su primer nombre «Eduardo» por cuanto está facultado para adoptar cualquier otro, aunque no figure entre los siete que recibió al ser bautizado, que fueron los de Eduardo, Alberto, Cristián, Jorge, Andrés, Patricio y David. Hara su primera declaración ante el Consejo Privado, cuyos miembros deberán prestar nuevo juramento en un nuevo Consejo.

Desde la ley de reforma de 1867 la Cámara de los Comunes no esta obligada a disolverse con motivo de un cambio de soberano, pero el parlamento debe reunirse inmediatamente.

A los tres días de la proclamación oficial de la muerte de un Rey deberá hacerse la de su sucesor.

SHANGHAI, enero 21. (AP.) — La noticia de la muerte del Rey Jorge de Inglaterra causó profundo duelo en la ciudad internacional.

Las banderas de todas las nacionalidades se izaron inmediatamente a media asta. Los periódicos chinos y extranjeros publicaron ediciones extraordinarias informando al pueblo, del que forman parte 8,000 residentes británicos, acerca del fallecimiento del monarca.

NANKIN, enero 21. (Martes) (AP) Lin Sen, presidente del gobierno nacionalista de Nankín, envió hoy a Londres su pésame en nombre de China por la muerte del Rey Jorge.

Las banderas en los edificios del Gobierno se izaron a media asta y un representante del Gobierno visitó al representante diplomático de la Gran Bretaña para expresarle el dolor que la noticia había causado al Gobierno y al pueblo de China.

CAUSA PENA EN PARIS

PARIS, enero 20. (AP.)—La muerte del rey Jorge V de Inglaterra causó profunda impresión en Francia. M. Gastón Doumergue ha comentado:—«Esta noticia me causa profundo dolor.»

"Etiopía está aprendiendo la cruel lección de que los pueblos pequeños deben confiar sólo en sus fuerzas"

El Consejo de la Liga acordó rechazar la petición etiópica de ayuda financiera, alegando que, aunque figura en el convenio, no se realizó nunca y pasó a una comisión lo de las sanciones

GINEBRA, enero 20. (AP.).—El Consejo de la Liga de las Naciones celebró hoy su esperada reunión, pero nada hizo en sentido de buscar solución a la guerra ítalo-etíope.

No obstante una nueva protesta de Etiopía, el Consejo acordó no enviar una comisión investigadora a la zona de guerra, como solicita el Emperador Haile Selassié, así como también decidió no conceder la ayuda financiera pedida por los etíopes.

En su nota dice Etiopía: «Etiopía está aprendiendo la cruel lección de que los pueblos pequeños únicamente deben confiar en sus propias fuerzas para defender su independencia e integridad.»

Prevalecía esta noche la impresión que el Consejo, desmayado por el fracaso de los esfuerzos que se han realizado hasta ahora bajo sus auspicios en pro de la paz, espera a que Mussolini tome ahora la iniciativa.

El Barón Pompeo Aloisi, delegado italiano, asistió a la sesión del Consejo, pero permaneció silencioso. El Primer Ministro Mussolini no ha dado señal alguna de que esté dispuesto a hacer una nueva proposición de paz.

Un italiano dijo: «Italia solucionará por sí sola, la cuestión etiópica. No aceptaremos ninguna paz impuesta por la Liga.»

El Emperador Haile Selassié, en un mensaje dolorosamente concebido, pide nuevas sanciones económicas contra Italia y solicita la ayuda financiera de la sociedad internacional.

La comisión de los trece —o sea el Consejo sin Italia y Etiopía— declaró sin lugar la petición financiera, basándose en que la convención de la Liga que hace referencia a la ayuda financiera para la víctima de una agresión jamás ha entrado en vigor.

La petición etiópica de más fuertes sanciones pasó a la comisión de los dieciocho, que se reunirá el miércoles para tratar de la situación general de las sanciones. Este grupo se creó para que se ocupara de todas las sanciones contra Italia.

Los jefes creen que la comisión designará expertos para que determinen el efecto de las existentes sanciones, así como que dictamine acerca de si un boycot al petróleo, carbón y hierro precipitaría la terminación del conflicto.

Se anunció oficialmente que la actitud provocadora de los nazis contra las autoridades de la Liga en Danzing es motivo de honda preocupación para los miembros del Consejo. Dice el informe del Comisionado de la Liga en Danzig que las ideas del Senado de la Ciudad Libre parecen basarse en los principios nazis y no en la Constitución de Danzig.

«Las autoridades parecen guiadas más por lo que es legalmente posible en un Estado nazi, que por lo que es legalmente posible de acuerdo con la Constitución», declara el informe de Sean Lester, Alto Comisario.

En su nueva protesta dice Etiopía que «las leyes de la Humanidad han sido burladas por el agresor, que ha bombardeado hospitales de sangre y ha hecho abundante uso de los gases venenosos.»

Etiopía pregunta si «la Liga considera que no debe permitirse el éxito de agresor y si los miembros de la Liga, actuando en común, no deben demostrar su fuerza para demostrar que las agresiones no dan buen resultado.»

«Etiopía sabe que ciertos gobiernos vacilan en adoptar medidas que puedan arrastrarlos a un conflicto que no parece interesarles directamente; temen volverse contra un poderoso agresor que se declara resuelto a desencadenar una guerra universal.

«Etiopía está aprendiendo la cruel lección de que las potencias pequeñas deben confiar principalmente, en sí mismas para defender su independencia e integridad.»

El Duce envió un telegrama a la Cruz Roja Internacional, manifestando que son sus deseos que se envíe una comisión al área de guerra para que investigue si las reglas de la Cruz Roja se observan en ese país.

Acusa a los soldados etíopes de «horribles atrocidades con los muertos y heridos en contradicción con los principios elementales de civilización y humanidad.»

En Westminster se sepultará a Kipling el jueves próximo

Varias de las figuras más preeminentes del Imperio han de figurar en el duelo

LONDRES, enero 20. (AP.)—Cuando Rudyard Kipling sea enterrado el jueves en la Abalía de Westminster, formarán parte de la comisión de duelo varias de las figuras más preeminentes del imperio.

Las cenizas del poeta se colocaran en el rincón de los poetas de la Abadía, durante una ceremonia a la que asistirán los jefes políticos, militares y literarios de la Gran Bretaña. El propio Kipling solicitó que al entierro preceda la cremación de su cadáver.

Figuran en la comisión de duelo el primer ministro Stanley Baldwin, primo del bardo; el almirante Sir Roger Keyes; el mariscal de campo Sir Archibald Montgomery-Massingberd; Sir James Barrie, escritor escocés; el mayor general Sir Fabian Ware, vicepresidente de la Comisión de tumbas imperiales y autoridad en cuestiones del imperio; H. A. Gwynne, director de «The Morning Post»; A. B. Ramsay, director del Magdalene College, en Cambridge, y A. S. Watt, agente literario de Kipling.

INCINERARON LOS RESTOS DE KIPLING

LONDRES, enero 20. (AP.)—En presencia de cuatro personas y sin ceremonia alguna, fueron hoy incinerados los restos de Rudyard Kipling, en Golders Green, al norte de esta capital.

LA CONFERENCIA DE BUENOS AIRES APRUEBA EL PACTO ENTRE BOLIVIA Y PARAGUAY

BUENOS AIRES, enero 20. (AP.). La reunión plenaria de la Conferencia de Paz del Chaco, aprobó hoy el texto del acuerdo boliviano-paraguayo y señaló el martes a las cinco de la tarde para la firma del protocolo en el salón blanco de la Casa Rosada.

En la sesión se leyó el acuerdo sobre el canje y repatriación de prisioneros y reiteración de las garantías contra la reanudación de la guerra, así como el restablecimiento de las relaciones diplomáticas.

ACTUALIDAD INTERNACIONAL

HA muerto el rey Jorge V de Inglaterra. El hecho en sí tiene poca importancia. Jorge V fué un rey como los demás reyes de Inglaterra y como habrán de ser sus sucesores. El Imperio británico no es grande por los últimos reyes, sino por sus grandes imperialistas: por Drake, Hawkins, Hood, Disraeli, Gladstone y Salisbury, a despecho de que el Whitehall, por razones constitucionales, sea virtualmente dirigido por el soberano. Sin embargo, durante su reinado se dió la «Westminster Act», que señala la dislocación de los principios federalistas y se manifestaron las fuerzas disgregantes del régimen con mayor ímpetu que nunca. Pero esto no fué obra de Jorge V, ni de su habilidad ni de su debilidad, sino de las leyes de la evolución histórica.

:: :: ::

LA muerte de Jorge V y el tomar el Príncipe de Gales las responsabilidades de la corona, son hechos normales de la rutina de la monarquía hereditaria, motivos para las funciones de ópera que son los actos protocolares del enterramiento y de la coronación en los cuales unos caballeros muy graves y muy modernos se ponen el atuendo del Medio Evo, el ambiente que tanto priva al tradicionalismo anglosajón. La monarquía británica, como institución, seguirá con su inmanencia, que se debe no al movimiento de las instituciones que allí se llaman democráticas, sino a la misma inercia institucional que es privativa de la monarquía. La grandeza de la Gran Bretaña se ha debido al régimen monárquico; su crecimiento es producto del absolutismo con que el imperialismo inglés procede en todo lo que no es inglés, en la construcción de los estados.

:: :: ::

LOS que creen que la monarquía perdura en Inglaterra porque «es democrática», yerran. La monarquía persiste en aquel país porque la lealtad a la monarquía, con su carácter místico, es la forma quintaesenciada del patriotismo británico, del supernacionalismo inglés, que en ocasiones ha estallado en las explosiones jingoistas. Es posible que si allí hubiese existido una verdadera democracia puesto que en Inglaterra el contrapeso de la corona es la nobleza, mientras más nobles los hombres más responsables en la dirección del reino, el anonimato democrático habría creado tal desorden que jamás habría sido posible llegar a la contundencia de las expediciones de presa de un Drake o de un Hawkins y a las maniobras de los diplomáticos, en contacto con los piratas berberiscos, para garantizar la hegemonía en el Mediterráneo. Al monarquismo de casa tenía que responder el feudalismo del mar, que tradicionalmente ha venido siguiendo la Gran Bretaña.

:: :: ::

ADEMAS, la monarquía es la forma que más había de convenir al federalismo del imperio inglés. Acaso de haber sido otro el regimen británico habría sido más difícil llegar a lo que ha llegado el Estado inglés. Los estados fuertes de Europa se constituyeron bajo el absolutismo. Mientras Prusia no estuvo formada sino por pequeños principados, no hubo realmente allí una conciencia nacional. Francia fué grande con su rey dictador, e Inglaterra, en la época en que no fué monarquía, sino una república cesarista, puede decirse que era tan democrática como la Alemania actual, hechas las salvedades de la evolución histórica. Precisamente por eso, por haber sido conservadora y no liberal, es por lo que en las islas británicas ha prevalecido el régimen que encarnaba Jorge V y que seguirá bajo Eduardo VIII.

:: :: ::

AHORA, el nuevo rey hará un viaje a los dominios en una flota de acorazados, paseando la pujanza de la monarquía inglesa. Una vez más se hará la pantomima de la coronación en New Delhi, con el título persa de Kaiser-i-Hindi, o emperador de la India. Los Dominios saludarán al nuevo rey y se dispendiarán unos millonceros en el cumplimiento con los requisitos tradicionales. El Duque de York pasará a ser Príncipe de Gales, repitiéndose la historia, pues el rey que acaba de morir fué durante muchos años—hasta la muerte de su hermano, el Duque de Clarence—segundón del reino, y Duque de York y Earl de Inverness.

:: :: ::

¿CUANDO caerá la monarquía inglesa? El cataclismo en que ella perezca será el mismo en que habrá de hundirse el Imperio inglés. La democracia no es compatible con ciertas situaciones históricas. Y del mismo modo que no es posible restablecer una monarquía mediante revoluciones populares sino por golpes arriesgados de las oligarquías, hay que admitir que en desapareciendo el régimen dinástico, renace todo aquello contra lo cual está la monarquía y lo cual es, precisamente, lo medular, lo esencial de su fuerza. Por eso la monarquía se fortalece de todo cuanto ella está «en contra», no de lo que está «en favor de».

J. L. M.

DUELO NACIONAL EN CANADA

OTTAWA, enero 20 (AP)—Con motivo del fallecimiento del rey Jorge V, se ha decretado de duelo nacional el día de hoy y los subsiguientes de duelo oficial hasta que sean sepultados los reales despojos.

El jefe de gobierno, Mackenzie King, cursó un mensaje al nuevo rey Eduardo VIII, en que exalta la memoria del difunto y recuerda el amor que hacia él sentían en el Canadá.

El Gobernador Hoffman se propone conocer todo lo ocurrido en el secuestro

TRENTO, Nueva Jersey, enero 20 (AP.).—Conocer «toda la historia del secuestro del hijo de Lindbergh es la única aspiración de la investigación personal que ha iniciado el Gobernador Harold G. Hoffman, sin preocuparse de sus efectos sobre la suerte de Bruno Richard Hauptmann.

Si después de la investigación llega al convencimiento de que Hauptmann fué el único perpetrador del secuestro y asesinato del hijo de Lindbergh, el Gobernador anunciará que no abriga el deseo de salvar la vida al reo.

Los treinta días de aplazamiento de la sentencia y la continuada investigación de las distintas fases de la causa, se basan únicamente, según se decía esta noche, en el deseo del Goberndor de hallar una solución completa.

Datos biográficos del extinto Rey

Jorge Federico V, el reciente extinto rey de Inglaterra, nació el 3 de junio de 1865, por lo que ha muerto a los setenta años, siete meses y diez y siete días. Era hijo de Eduardo VII y de Alejandra, muerto aquél en 1910 y ésta en 1925. Como buen británico ingresó en la marina de guerra, haciendo un viaje alrededor del mundo a bordo del «Bachante», ascendiendo a Teniente en 1885 y a Capitán en 1893.

En 1892, a la muerte de su hermano mayor, el Duque Alberto Víctor de Clarence, fué declarado heredero del trono, y en 24 de mayo del mismo año fué nombrado Duque de York.

Contrajo nupcias, el 6 de julio de 1893 con la Princesa Victoria María de Teck, de cuya unión nacieron cuatro hijos, tres varones y una hembra: de aquéllos, el actual Príncipe Heredero, Eduardo de Gales, que le sucede en el trono con el nombre de Eduardo VIII.

En 1901, al ascender Eduardo VII al trono, recibió el título de Duque de Cornwal., que es anexo al sucesor de la corona. En ese mismo año, en compañía de su esposa, hizo un viaje a las colonias británicas de Australia, Africa del Sur y Canadá y a su regreso fué proclamado Príncipe de Gales, el 8 de noviembre del reetido año.

A la muerte de su padre, en 1910 ascendió al trono, —6 de mayo—, siendo coronado en 22 de junio de 1911, por lo que ha reinado sobre el vasto Imperio británico, cerca de veintiseis años, y el 12 de diciembre de 1911 fué coronado Emperador de las Indias.

Con el Rey Jorge Federico V prosiguió sin interrupción la política encaminada a robustecer el concepto de la misión que está confiada al trono. El extinto rey y su consorte, Victoria María de Teck, coadyuvando los demás miembros de la familia real, se consagraron a la tarea de procurar que su influencia en la Corte se tradujese en bien para la vida del país, y a que éste adquiriese confianza en la Realeza, visitando los lugares públicos, lo que hasta entonces no había hecho ningún soberano inglés.

Al estallar la guerra europea en agosto de 1914, el Rey Jorge y la Reina Victoria María, de común acuerdo y efcazmente, se dedicaron a poner su influencia al servicio de toda actividad nacional que tuviese por objetivo ayudar moral y materialmente a los elementos de combate. Los mensajes al país, dirigidos por el Rey durante la conflagración y después de ella, estaban admirablemente redactados en el sentido de sugerir y apoyar los esfuerzos especiales exigidos por la opinión pública. Primero, alentando al servicio nacional voluntario; después, el servicio obligatorio, aconsejando la economía en la alimentación, fomentando la observancia de un día especial de oración, rogar a Dios por el éxito de las armas inglesas, sobre la necesidad de suscribir el empréstito de la victoria; otro mensaje en favor de la firma del tratado de paz; más tarde, el que excitaba a los patronos a que diesen empleo a los soldados licenciados, uno más en favor de la Sociedad de las Naciones, y, por último, alentando la celebración del primer aniversario del día del armisticio.

Jorge Federico visitaba continuamente los establecimientos industriales, e inspeccionaba las fuerzas de la metrópoli y visitaba los diversos campamentos dando atribuciones para conferir honores, recompensas y condecoraciones, visitava periódicamente la escuadra y durante la guerra visitaba el frente de batalla en Francia. En una de esas visitas, 23 de octubre de 1915, sufrió un serio accidente, al encabritársele el caballo que montaba y pasado por encima de él cuando revistaba un regimiento, accidente que le retuvo algunas semanas en cama.

El 17 de julio de 1917 el monarca hizo saber al país que renunciaba a los títulos y condecoraciones alemanes, desposeyéndose del nombre alemán de la dinastía—casa Saxonia-Coburgo-Gotha, que se nombraría en lo adelante Casa Real de Windsor y que los príncipes de la familia que llevasen nombres alemanes los abandonarían para tomar nombres ingleses.

Durante su reinado Jorge Federico visitó muchas ciudades del Reino Unido, entre ellas la capital de Irlanda del Norte, Belfast, habiendo inaugurado el Parlamento norteirlandés bajo la presidencia de Sir James Craig y en junio de 1925 se celebró solemnemente en Inglaterra el sexagésimo aniversario del nacimiento del soberano. Uno de los acontecimientos más importantes del reinado de Jorge fué el arreglo de la cuestión irlandesa, por medio de un tratado suscrito entre el Gobierno de la metrópoli y el irlandés, el año 1922, que consagró el home rule irlandés que aún subsiste.

Dos muertos en los tumultos ocurridos ayer en Veracruz

La Pastoral referente a la enseñanza socialista no ha ocasionado desorden alguno

VERACRUZ, México, enero 20. (AP.)—En un combate ocurrido entre los estibadores en huelga y la policía en Villa Cardel, resultaron muertos el jefe de la policía local y el presidente del gremio huelguista. Dos niños de meses resultaron heridos con otras seis personas.

NO CAUSO DESORDENES LA LECTURA DE LA PASTORAL

MEXICO, D. F., enero 21. (AP.)—En todos los templos mexicanos leyóse la pastoral de la jerarquía católica poco después de la misa, sin que hubiese desórdenes. En ella se recomienda a los padres de los niños católicos que no los envíen a las escuelas socialistas del Gobierno, que «niegan los derechos de Dios y del hombre».

EN UNA RESIDENCIA DE CHICAGO LOS ATRACADORES SOLO ENCONTRARON $45

CHICAGO, enero 20 (AP)—Cuatro enmascarados pistola en mano asaltaron la residencia que en Lincoln Park posee Eugene E. Ford, maniatando a ocho personas, entre ellas al famoso Towsend Netcher, ex-marido de Constance Talmadge, al cual, según parece, se querían llevar secuestrado. Fracasado en esto, se marcharon contentos con... $45 de que despojaron a los presentes.

Fotografía del difunto Rey Jorge de la Gran Bretaña, dando uno de sus paseos por Hyde Park. La foto está tomada hace algún tiempo, cuando el soberano inglés gozaba de buena salud.

Témese que ocurra en Francia una gran crisis financiera como consecuencia de la posible crisis en el Gabinete

Los amigos del Jefe del Gobierno dicen que Laval entregará su dimisión y la de todo su Gabinete al Presidente Lebrún, mañana, miércoles, sin luchar con los radicales-socialistas

PARIS, enero 20. (AP).—En los círculos bancarios franceses se reflejaban esta noche los temores de una crisis financiera como resultado de la esperada caída del Gabinete del Primer Ministro Pierre Laval.

Los amigos de M. Laval dicen que el Primer Ministro entregará su dimisión y la de su Gabinete al Presidente Albert Lebrún el miércoles, y el propio Laval hizo saber en Ginebra, que no trataría de reorganizar su Gobierno ni echaría la pelea con el Partido Radical Socialista, que tiene una posición dominante en la Cámara de los Diputados.

Los radicales socialistas, ahora presididos por Edouard Daladier, enemigo de M. Laval, han estado maniobrando cautamente para arrojar del Poder al primer Ministro, bien mediante la dimisión de sus seis ministros en el Gabinete o por medio de un voto de no confianza en la Cámara de los Diputados.

M. Laval, refiriéndose a sus tres recientes votos de confianza de los diputados, declaró:

«Gané dos juegos y rubber. No pueden pedirme más».

La necesidad en que se encuentra en Tesoro de contraer deuda por la suma de 8,000 millones de francos antes de mayo, se citaba hoy en los centros financieros, en los cuales se decía que una crisis financiera podría obligar a Francia a ir a la devaluación del franco.

M. Laval se ha venido oponiendo constantemente a la devaluación.

Los que acaparan unos 40,000 millones de francos son la única esperanza del Tesoro para obtener el dinero que necesita.

Pero, dicen los financieros, esos acaparadores no están dispuestos a sacar el dinero de sus escondites a menos de que se restaure la confianza en la estabilidad de un Gobierno.

Pierre-Etienne Flandin ex-presidente del Consejo, era mencionado hoy como posible sucesor de Laval, aunque muchos consideran muy probable que se haga cargo de la formación de Gabinete un radical socialista.

HARAN CASAS BARATAS Y SANAS PARA LOS OBREROS

NUEVA YORK, enero 20. (AP.).—El secretario de Comercio, Roper, en un discurso pronunciado esta noche aquí, dijo que se procedería a la construcción de casas sanas y baratas en gran número para los obreros, no tan sólo con el fin de mejorar las condiciones generales de empleo, sino, también, porque en su criterio, el vivir mal, engendra la inclinación a la rebeldía.

Terminó diciendo que la construcción de casas para familias está, en los Estados Unidos, retardada en tres lustros, respecto a otras industrias.

El Príncipe de Gales, ahora Rey de Inglaterra con el nombre de «Eduardo VIII», deberá dirigirse al Parlamento británico dentro de las próximas 48 horas, en un mensaje dando cuenta del fallecimiento del padre y esbozando las urgentes disposiciones que él repute necesario adoptar. Estas fotografías nos muestran tres grupos de regias personalidades que asistieron hace poco a las fiestas del Jubileo Real celebradas en Londres. Arriba, los Reyes Jorge y María; al centro, el Príncipe de Gales y la Reina de Noruega, y, abajo, los Duques de Kent. (Fotos AP.)

M.E.C.D. 2016

DIARIO DE LA MARINA publica diariamente este suplemento en ROTOGRABADO que se entrega con la edición del periódico a los suscriptores por solo $1.20 al mes. SUSCRIBASE HOY: M. 7911 - M. 7912.

DIARIO DE LA MARINA

SUPLEMENTO DIARIO EN ROTOGRABADO, DE ACTUALIDAD MUNDIAL TELEFONO M-3775

LA HABANA, MARTES, 21 DE ENERO DE 1936

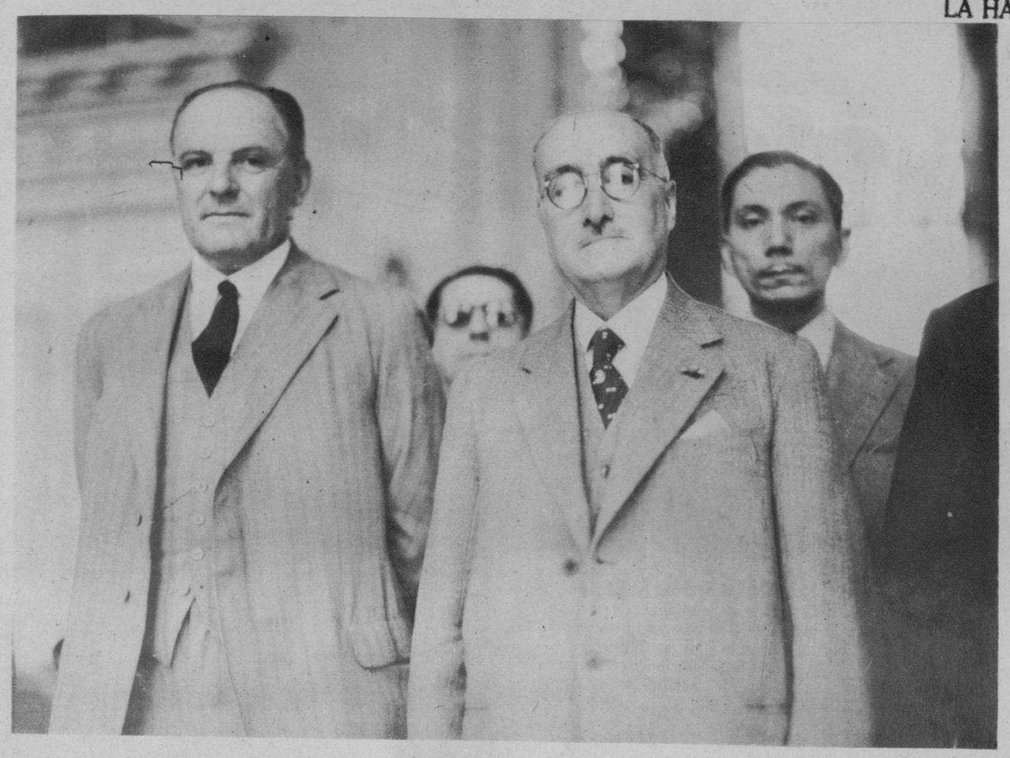

MR. HAROLD Butler, Director de la Oficina Internacional del Trabajo, de Ginebra, llegado el pasado domingo a la Habana, fué recibido inmediatamente por el Presidente Sr. Barnet (Foto D. M.)

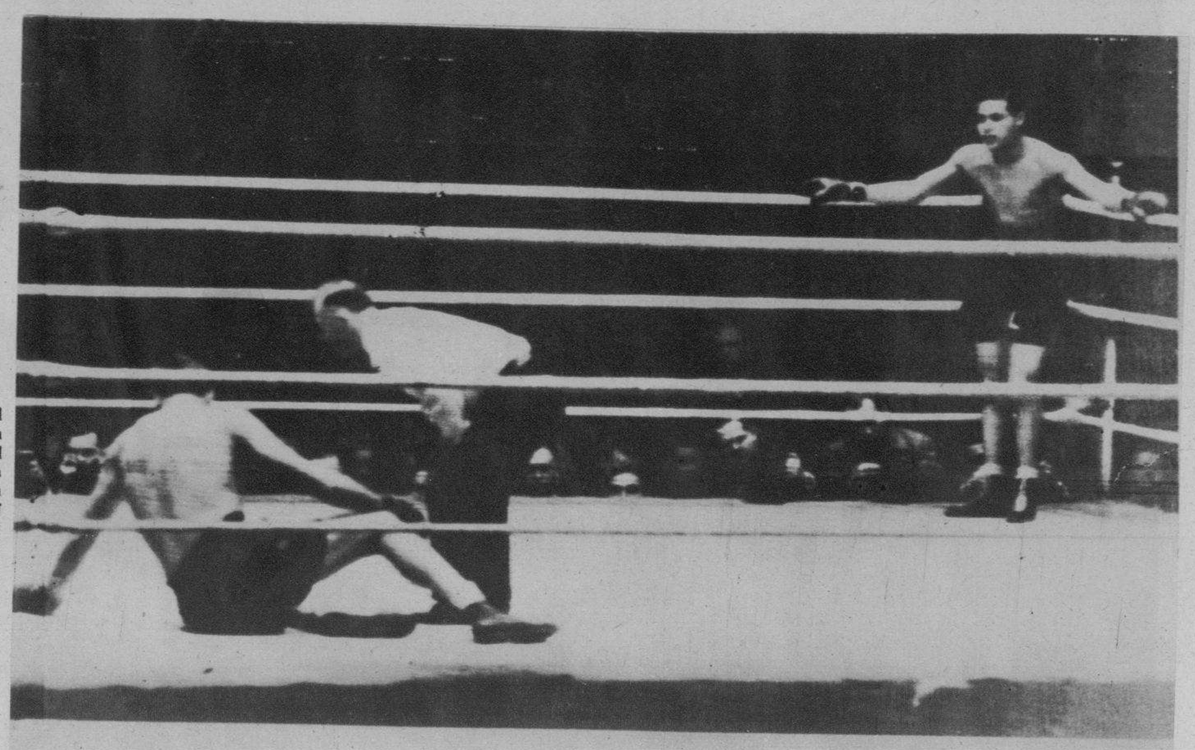

JOE LOUIS, el sensacional heavyweight, aparece en la esquina neutral, mientras el referee, Phil Collin, hace la cuenta a Charles Retzlaff, en la lona, en el primer round del encuentro celebrado en el Chicago Stadium. La pelea duró exactamente un minuto y 25 segundos (Foto Wide)

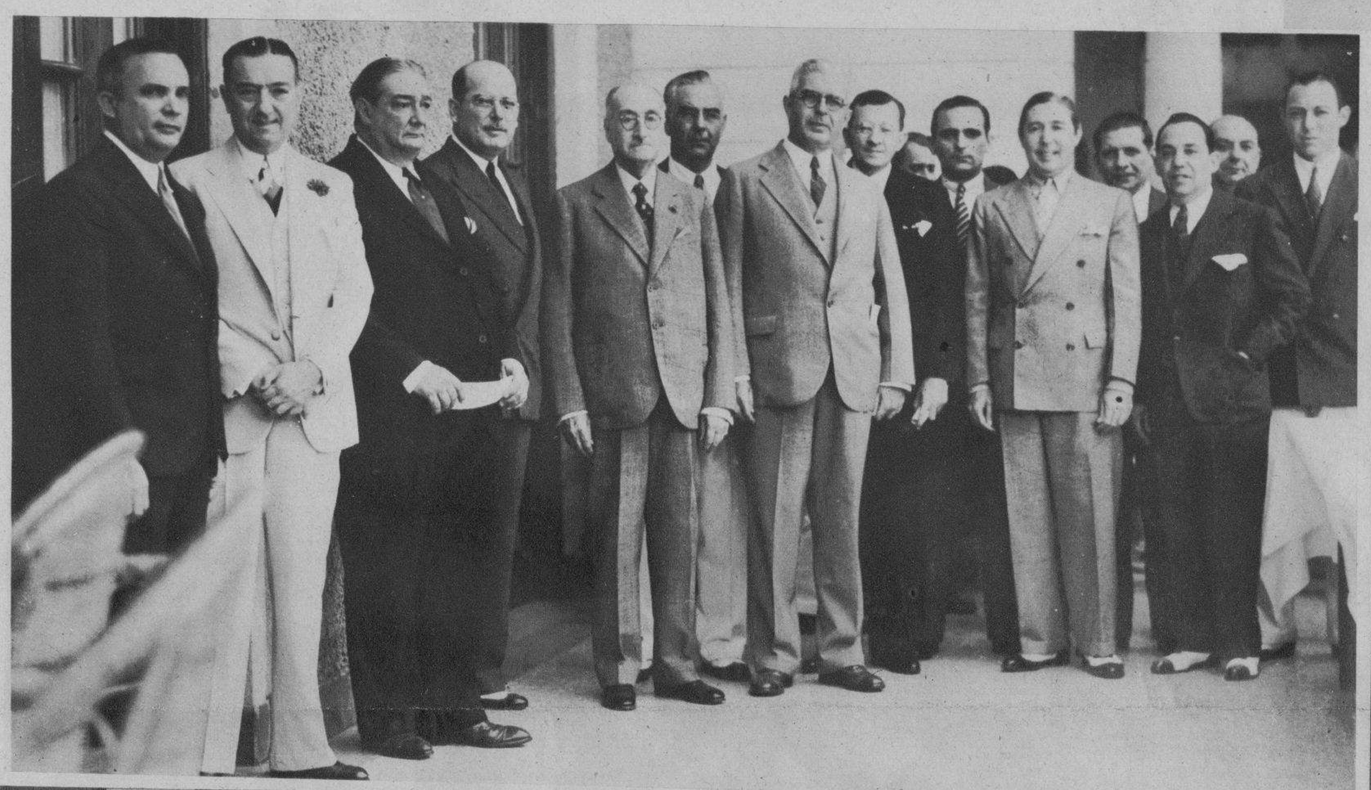

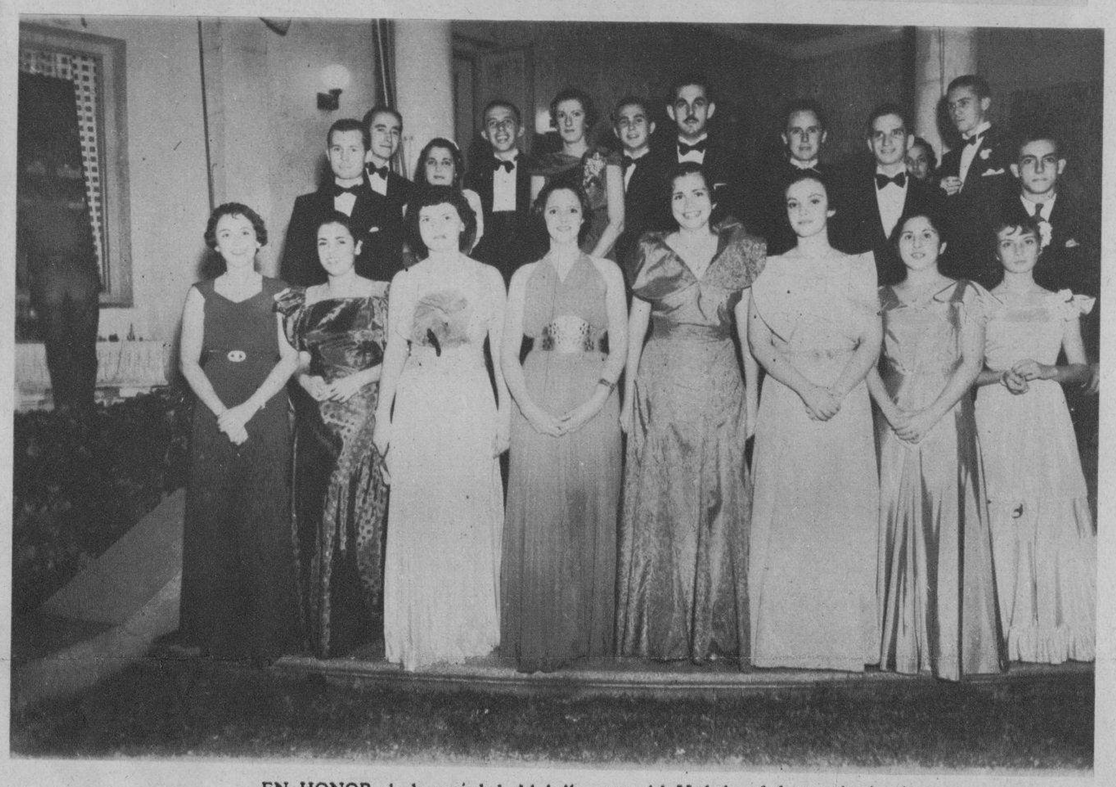

EN HONOR de la sociedad del bello sexo del Vedado, fué organizado el pasado sábado un baile, que se celebró en el Lawn Tennis Club, al que asistió una selecta representación de nuestra juventud. En el grupo aparecen la Presidenta, señorita Julia Morales Zaldo, nuestro cronista social L. de Posada y otros (Foto D. M.)

EL PRESIDENTE del Habana Yacht Club obsequió con un banquete a los miembros —salientes y entrantes—de la Junta Directiva de aquel centro social, con motivo de la toma de posesión de los últimos. El Sr. Presidente de la República fué uno de los comensales, y aparece en el centro, junto al señor Oscar S. Hernández (Presidente saliente) y al Sr. José M. Cadenas (Presidente que tomó posesión de su cargo). En el grupo, aparecen además los señores Secretario de Justicia, Azpurú, Forcade, Larcada, Posso, Llansó, Suero, Almagro, Tolón, Argüelles e Hidalgo (F. D.)

EL COMITE Conjunto de las Corporaciones Económicas visitó ayer al Presidente electo doctor Miguel Mariano Gómez. Entre los representantes de la entidad y el doctor Gómez cambiáronse impresiones y frases de cordialidad y compenetración (F D)

EN EL SALON de La Tropical, celebróse el pasado domingo un brillante acto en honor del boxeador amateur William Othon, al que asistieron distinguidas personalidades. Al lado de don Julio Blanco Herrera figura el homenajeado, que tuvo la satisfacción de ver reunidos en la mesa, a numerosos admiradores (Foto D. M.)

PARA CELEBRAR la doble victoria obtenida por los campeones interescolares—menores de 18 y 15 años—reuniéronse ayer en fraternal banquete, en el Colegio de Belén, estos muchachos y sus admiradores. Los intrépidos jovencitos mostraron sus excelentes ánimos en el banquete, como los exhibieron en los días de los encuentros (Foto D. M.)

EL PADRE Prefecto Valeriano Yagues presidió el banquete que en el Colegio de Belén se ofreció a los vencedores de los encuentros interescolares —menores de 18 y 15 años—en el cual reinó la más sana alegría (Foto D. M.)

M.E.C.D. 2016

UNA INTERESANTE pose de la actriz checoeslovaka Steffi Duna, quien acaba de actuar en la opereta "El Gaucho", de ambiente argentino

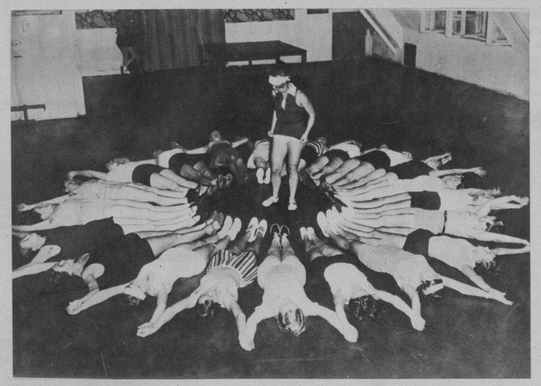

HE AQUI un bello grupo de artistas alemanas, practicando ejercicios en uno de los descansos de su labor, en los estudios cinematográficos de Berlín

JULIE Mooney, una de las muchas y lindas muchachas que aparecerán en una nueva producción próximamente

HEATHER Angel tiene un papel importante en la película "Los Tres Mosqueteros", de la pluma de Dumas padre. Es el de "Constancia" y su belleza delicada se realza notablemente en esta producción

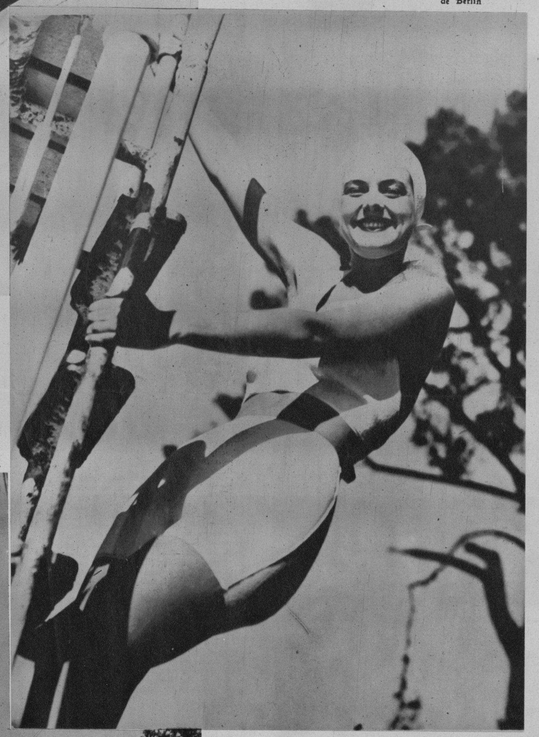

EN UNA visita a del Monte (California), de los Great Ziegfeld, ha figurado esta bella Patrica Havens Montegle, estrella de la pantalla, que se lanzó en su debut cinematográfico desde una torre a la piscina, causando general admiración (F. W.)

ENTRE las nuevas estrellas de Hollywood se cuenta esta admirable María Sweet, que ha sido toda una revelación recientemente en aquella ciudad cinematográfica

GRACE Bradley tiene la reputación de ser una de las más talentosas y de futuro más brillante en la pantalla

HILDA Moreno, la gran actriz cubana que triunfara en "La travieso, molinera" y que ahora, para la Hispania Orbis Films, de Barcelona (España), acaba de interpretar —colocándose a la cabeza de las estrellas españolas— "Inocentidumbre", que ha merecido grandes elogios de la crítica (F. Hit. O. F.)

JEAN PARKER y su perro "Tony" se entretienen encaramándose a las paredes de la casa de la actriz en Beverly Hills. Jean ha regresado a Hollywood después de haber permanecido cinco meses en Londres

NORMA Shearer, la encantadora estrella, bailará un vals del Renacimiento en su próxima película "Romeo y Julieta". Agnes de Mille, famosa profesora de baile, enseña el baile a Miss Shearer

CARLOTI Monti, danzarina italoespañola que figura en la producción "La reina de la ruleta"

JINGS Falkemberg, es una de las nuevas estrellitas que han aparecido en la constelación de Hollywood. Pronto se la podrá admirar en una de las producciones que llegarán a la Habana

M.E.C.D. 2016

Telas Inglesas
"BELWARP"
"PETRONIO"
"FAVORITA"
PIDANLAS A SU SASTRE
Sobrinos de Nazábal
Importadores de PAÑOS
Muralla 70
Teléfono M-1928 • Habana.
Anuncios "VICTORIA" X-1139

EL PASADO domingo visitó el Jockey Club, el señor Presidente de la República señor José A. Barnet, a quien hizo objeto de múltiples atenciones el señor Amletto Battisti, Presidente de la Compañía Cubano-Uruguaya para el Fomento del Turismo. Junto al señor Battisti, el comandante Franco Granero (Foto D. M.)

LAMPARAS DE ARTE MODERNO
Colgantes y de sobremesa. Estamos recibiendo las últimas creaciones de Europa combinadas en metal pulido y madera, con pantalla de colores. Visite nuestra exposición. Precios razonables
Joyeria "El Gallo"
San RAFAEL é INDUSTRIA
TEL. M-2933

DESPUES de la fructuosa temporada llevada a cabo por la República de Chile, la insigne recitadora Berta Singerman, tan amada de nuestro público, ha regresado a la Argentina (Foto J. P.)

EL PASADO domingo confluyeron en la terraza del Jockey Club numerosas personalidades de nuestro mundo político y social. Entre ellas destacóse el Excmo. Sr. Luciano López Ferrer, Embajador de España, su bella hija Marylis y las señoritas Manolita y Loly Bravo (Foto D. M.)

LA SRTA. MANOLITA Bravo, secretaria de la señora del Presidente de la República, es una entusiasta del rey de los deportes. Aparece en la escalinata del Jockey Club, el pasado domingo (Foto D. M.)

UNA NOTA del fuerte acoso de los Toros, del que difícilmente se defienden los Tigres, en el encuentro celebrado el pasado domingo en el Campo Armada, entre el Hispano y la J. Asturiana. Ganó el segundo con un score de uno a cero (Foto D. M.)

EL PASADO domingo, en Campo Armada, se enfrentaron los equipos del Juventud Asturiana y del Hispano. En la foto, Manolín—del Hispano—aparece desviando a corner un fuerte tiro de la Juventud, que ganó el partido 1x0

A BORDO del "Oriente", de la Ward Line, se ofreció una comida al teniente coronel Julio Velasco, el cual, por sus muchas ocupaciones no pudo asistir. Figuraron entre los comensales Mrs. E. H. Escandon, comandante J. V. Govea, Alicia C. Vda. de Moreno, Flora Blázquez de García, Víctor Escandon, Sr. Figueredo, señora del comandante Govea, y otros (Foto D. M.)

CELEBROSE el pasado domingo, en la hermosa Quinta Canaria, una misa en honor de la Virgen de la Candelaria. Este es un detalle de la ceremonia religiosa, que resultó muy concurrida (Foto D. M.)

Polvos
AMOR EN SUEÑO
FINISIMOS - ADHERENTES
SU PERFUME EXQUISITO SUBYUGA
Estos delicados y finísimos polvos AMOR EN SUEÑO están hechos especialmente para realzar la belleza del cutis. Sus grandes propiedades absorbentes del sudor, eliminador del brillo del cutis, protegiéndolo contra el sol y el viento, lo hacen esencialmente recomendable en este clima tropical. Tenga siempre en su tocador una caja de polvos AMOR EN SUEÑO y dará a su cutis esa sin igual suavidad, frescura y fragancia que atrae y subyuga.
Otros Productos AMOR EN SUEÑO
Polvos 20 ¢. Loción 45 ¢. Jabón 10 ¢.
Brillantina 20 ¢. Pomada 20 ¢. Aceite 20 ¢.
LOCIÓN AMOR
AMOR EN SUEÑO
AS-1

PARA CELEBRAR las bodas de plata de la sociedad Vivero y su Comarca, celebróse en el Stadium de La Polar un banquete, al que asistieron más de 400 comensales. Después del banquet se organizó un animado baile (Foto D. M.)

El Jabón de Hiel de Vaca de Crusellas blanquea y suaviza el Cutis, dejándolo deliciosamente perfumado. Por ello, es indispensable para el baño y el tocador.
10¢
Sintonice la Hora JABON DE HIEL DE VACA DE CRUSELLAS todos los miércoles, de 6 a 7 p. m. Por las estaciones: C. O. C. O. de onda corta en 6010 Kilociclos y C. M. Q. de onda larga en 840 Kilociclos.
Las envolturas del Jabón de Hiel de Vaca de Crusellas, sirven para participar en los famosos Concursos "JABON CANDADO"

M.E.C.D. 2016