1A SECCION 1

SERVICIO DE ASSOCIATED PRESS. Esta queda autorizada para usar nuestro servicio y noticias de información.

HILO DIRECTO CON NUEVA YORK

DIARIO DE LA MARINA

El DIARIO DE LA MARINA es el periódico más antiguo de Cuba. Fué fundado en el año mil ochocientos treinta y dos.

SERVICIOS ESPECIALES DE ESPAÑA

1A SECCION 1

AÑO CIENTO TRES.—NUM. 281 ACOGIDO A LA FRANQUICIA POSTAL LA HABANA, MARTES, 26 DE NOVIEMBRE DE 1935.—SANTOS PEDRO ALEJANDRINO, CONRADO Y AMADOR TIEMPO PARA HOY: BUENO. PRECIO: 5 CENTAVOS

MEMOTECA 6 DIC. 1935

INCONFORMES EL CND Y EL DR. CARLOS M. DE LA CRUZ CON LA PROPOSICION HECHA POR LOS COALICIONISTAS

LOS MEDIADORES INFORMARAN HOY OTRA VEZ AL PRESIDENTE SOBRE LAS RESPUESTAS RECIBIDAS

Hasta altas horas de la madrugada estuvieron en Palacio los doctores José I. Rivero y Oscar Zayas, conferenciando con el Presidente de la República sobre el problema político

COMO de costumbre, el Presidente Mendietta llegó anoche a Palacio, procedente de su finca de Hoyo Colorado, a las nueve y media de la noche.

Se informó a los periodistas que durante la tarde había celebrado una extensa e importante entrevista sobre los asuntos de actualidad con el Jefe del Ejército, coronel Batista.

Aun cuando se hubo rumorado insistentemente que el Consejo de Secretarios había sido convocado para continuar, en la madrugada de hoy, la sesión permanente suspendida el sábado y a la cual dió motivo la cuestión política, ella no tuvo efecto.

Sólo concurrieron a Palacio, poco antes de las doce de la noche, el Secretario de Obras Públicas, ingeniero Jorge Luis Echarte y el de Hacienda, doctor Ricardo Ponce.

Este fué interrogado acerca de la posibilidad de la sesión, respondiendo que no había sido citado para la misma.

La noticia circulante, y que no fué comprobada, era la de que el Consejo se proponía reanudar sus actividades con objeto de resolver el problema planteado por el alegato de los Partidos Liberal, Acción Republicana y Nacionalista que solicitaron del Gobierno la revocación del fallo del Tribunal Superior Electoral en el asunto de los compromisarios presidenciales y senatoriales.

OPINIONES DEL SECRETARIO DE GOBERNACION.—Precisamente comentando la referida cuestión el doctor Maximiliano Smith, Secretario de Gobernación, les manifestó a los reporters que la única solución posible para encauzar al país por los senderos de la tranquilidad y de la paz es la de las elecciones. Añadió que debemos propender a que los comicios se verifiquen, con tanta más razón cuanto que todo está listo para el caso.

El doctor Smith dijo que debido a encontrarse enfermo no había podido dedicarse a realizar gestiones de conciliación entre los Partidos políticos para llegar a un acuerdo que facilite la concurrencia de todos, sin excepción, a las urnas.

Manifestó que el Gobierno no puede ir contra los Partidos y que labora activamente porque ninguno falte a los comicios de diciembre 15, añadiendo que hay que dar una fecha bien fija para que los políticos lleguen a un concierto, pues mientras se estimen posibilidades de prórroga no habrá comicios.

LOS DOCTORES RIVERO Y ZAYAS.—A las doce y cincuenta minutos de esta madrugada estuvieron en Palacio los doctores José I. Rivero Director del DIARIO DE LA MARINA y Oscar Zayas, Director de nuestro colega «Avance», los cuales vienen cooperando en la solución del problema planteado por el fallo del Tribunal Superior Electoral, respecto de los compromisarios, lo que como se sabe ha creado una cuestión de hecho contra lo cual ha presentado un alegato al Gobierno la coalición de los Partidos Nacionalista, Liberal y Acción Republicana.

Inmediatamente pasaron al despacho presidencial del tercer piso los señores Zayas y Rivero.

Su visita se halla relacionada con las gestiones que ambos están realizando.

Una larga conferencia celebraron con el Jefe del Estado, al que dieron cuenta detallada del resultado obtenido hasta anoche en su labor conciliadora cerca de todos los Partidos políticos que se disponen a concurrir a las justas cívicas próximas.

A la hora de cerrar esta edición (3 de la mañana), se encontraban aún en Palacio los doctores José I. Rivero y Oscar Zayas, conferenciando con el Presidente de la República.

Haciendo un paréntesis en la entrevista, el doctor Oscar Zayas recibió a nuestro repórter en la tercera planta de Palacio comunicándole que tanto él como el doctor Rivero le estaban dando cuenta al Jefe del Estado del resultado de las gestiones realizadas hasta ayer.

Manifestaron al Presidente los señores Rivero y Zayas haber recibido, en las primeras horas de esta madrugada, del Conjunto Nacional Democrático y del doctor Carlos Manuel de la Cruz, candidato presidencial del Partido Liberal, un escrito anticipando su inconformidad con el alegato de los Partidos Unión Nacionalista, Liberal y Acción Republicana.

Estos solicitan la revocación del fallo del Tribunal Superior Electoral sobre los compromisarios presidenciales y senatoriales

Tanto el Conjunto como el doctor Cruz dicen en sus respectivos escritos de anticipo que en el día de hoy martes presentarán sendos documentos razonando los motivos que les impiden aceptar la proposición de los tres partidos, Liberal, Nacionalista y Acción Republicana.

Los doctores Zayas y Rivero, a su vez, han solicitado del Presidente Mendieta un nuevo plazo hasta hoy martes para continuar informándole a la vista del documento prometido, sobre las gestones que están realizando.

El Presidente Mendieta concedió a los doctores Zayas y Rivero el aludido plazo.

Mejora el consumo del tabaco cubano en Estados Unidos

En el mes de Septiembre se consumieron 792,933 puros en los Estados de la Unión

NUEVA YORK, noviembre 25 (A. P.)—El fumador norteamericano está poniendo todo su gusto y sus simpatías en el tabaco torcido de Cuba, aumentando el consumo de ese producto según las informaciones de la «Comisión para la Defnesa y Propaganda del Habano».

Según el cónsul general de Cuba, Pablo Suárez, en su país se fabrican 500 vitolas, prefiriendo los norteamericanos las de tabaco suave, roías, mientras el cubano prefiere el fuerte, negro. La Gran Bretaña, empero, es el primer consumidor de tabaco de Cuba, según el cónsul.

De acuerdo con las estadísticas que el mencionado funcionario ha dado, en 1933, el consumo de tabaco de Cuba era de $3.092.374 con 49.227.411 unidades, en los E. U.; cantidad que se elevó a $4.425.978 en 1934 con un aumento de 12.495.861 unidades. En 1935, en el sólo mes de septiembre, se consumieron 792.933 puros de Cuba en la Unión, o sea, un aumento considerable en comparación con igual mes de 1934.

Inglaterra quiere reducir a Italia de modo incruento

La situación política que confronta Francia obliga a una pausa en ese propósito

LONDRES, noviembre 25. (AP).—La Gran Bretaña continuará actuando en la Sociedad de las Naciones para que se impongan enérgicas sanciones a Italia, ya que su finalidad absoluta es cerrarle toda posibilidad de abastecerse, con lo cual le hará una «guerra incruenta», forzándola a aceptar sus condiciones en Abisinia.

En los centros oficiales, en donde se daba hoy esta opinión, dijose que el haber retrasado la aplicación del embargo del petróleo, no significa que se haya debilitado en lo más mínimo la acción inglesa, puesto que tan pronto como mejore la situación política de Francia, se iniciará una fuerte presión por hacer entrar en línea a la nación latina contra Italia.

EL GRAFF ZEPELIN DEJO LA CORRESPONDENCIA Y REGRESO

RIO JANEIRO, noviembre 25. AP. Los temores que se abrigaban acerca de la seguridad del dirigible alemán «Graf Zeppelin», que tenía que descender en Recife, donde combaten los rebeldes con los leales, se disiparon esta noche al tenerse noticias que el dirigible se había desviado de su ruta y que había dejado caer las sacas de correspondencia en Maceio, capital de Alagoas, regresando inmediatamente hacia Africa.

Fueron ascendidos tres sargentos del Cuerpo de Policía

Por decreto que refrenda el Secretario de Gobernación, se han ascendido a tenientes de la Policía Nacional, a los sargentos Cristóbal Diéguez, Juan Serra Carmona y Miguel Herrera Hernández.

También por otro decreto, se ha concedido pensión a la viuda e hijos del vigilante de la misma policía Pastor Paredes.

Igualmente se ha dispuesto, por resolución análoga, el retiro forzoso de los cabos de la policía Mario Lassió y Mario Bustillo, del sargento Antonio Alonso Castañeda y del teniente Juan Pérez Plasencia, por haber arribado a la edad que se determina para dicho retiro.

Y, finalmente, se ha resuelto que continúen disfrutando pensión las hijas del teniente de la policía Alfredo Blanco, ya fallecido, nombradas Silvia y Carmen Blanco Prieto.

PENADOS EN LIBERTAD.—Por haber cumplido las penas que extinguían, fueron libertados ayer Augusto García, Jesús Guerra, Augusto Marcial Molina, Pedro Menéndez, Juan Vega Díaz; Simón Guerra y Celestiso Quintana.

Ha sido capturado en el pueblo de Limonar el anciano que asesinó a su nuera, hiriendo de muerte a su hijo

Después de cometido el doble crimen en La Habana, Juan Núñez se refugió en casa de un hermano, en donde cayó en poder del Ejército. Ladrones sorprendidos infraganti

LIMONAR, noviembre 25. DIARIO. Habana.—En estos momentos acaba de ser detenido por el teniente Dámaso Sogo Hernández, del Ejército Constitucional, Jefe del puesto de Madruga y por el capitán de la Policía, Gervasio Alonso Alburquerque, también de Madruga, quienes venían siguiendo su pista, el anciano Juan Núñez, quien en la madrugada del domingo asesinó ferozmente a su nuera Gudelia Díaz, e hirió gravemente a su hijo, esposo de ésta, Francisco Núñez. La detención la llevaron a cabo, en Mulica número 10, residencia de su hermano Benigno Núñez, donde se había ocultado. Secundaron eficazmente en esta detención a las autoridades mencionadas el teniente Venancio Valladares, Jefe del puesto de este pueblo, y el cabo Eloy M. Pérez y el capitán de la Policía Domingo Alvarez. El detenido quedó a disposición de las autoridades de este pueblo, las que han sido muy felicitadas.

DETENIDOS.—Anoche fueron detenidos por los soldados Feliciano García y Perfecto Castillo, los delincuentes Antonio Pérez y Manuel González, en los momentos en que cometían un robo en la residencia de Leoncio Peñate. La detención fué dirigida por el sargento Ramón Pelayo.—**Martínez**, corresponsal.

HA SIDO DECLARADO EL ESTADO DE SITIO EN TODO EL BRASIL

Son veinte Estados y dos territorios los que se han insurreccionado. El Gobernador de Río Grande do Norte se refugió en un cañonero mexicano. Rebelión comunista

RIO, noviembre 25. AP. Todo el territorio del Brasil quedó bajo los efectos del estado de sitio, debido a una proclama del Presidente Getulio Vargas, debidamente autorizada por las cámaras federales. La Cámara dió su aprobación a la medida por 155 contra 69 y el senado por 25 contra 3.

LA CIUDAD DE MACHYBA EN PODER DE LOS INSURGENTES

RIO JANEIRO, noviembre 25. AP. Se ha recibido un telegrama de Santa Cruz, en la frontera del Estado de Paraguba, diciendo que 400 soldados del gobierno se dirigen a marcha forzada hacia Machyba con el objeto de rescatar esa ciudad que se halla en poder de los rebeldes. Este telegrama lo recibió Augusto Bezerra de Medeiros, miembro de la Cámara de los Diputados por Río Grande do Norte. Agrega el mensaje que Natal se halla aun en manos de los revolucionarios.

Otro telegrama particular recibido por Bezerra de Medeiros desde el sector revolucionario dice que Rafael Fernández, gobernador depuesto del Estado de Río Grande do Norte, se ha refugiado en uno de los guardacostas mexicanos anclados en la bahía de Natal.

Las comunicaciones siguen interrumpidas.

Las autoridades militares están adoptando grandes precauciones con el fin de reforzar sus defensas terrestres y marítimas.

Dícese que los cabos y sargentos del Ejército son los jefes de la insurrección y que han adoptado las tácticas del pronunciamiento de sus compañeros en Cuba en 1933.

Témese por la seguridad del dirigible «Graf Zeppelin», que está al llegar a Recife, en el área nordeste donde se combate violentamente. Usualmente amarra en Jequia, en los alrededores de la ciudad, próxima a Orlinda, donde las fuerzas federales y los rebeldes están combatiendo.

Los funcionarios del Condor Syndicate, agentes de la empresa de navegación aérea alemana, han ordenado al «Graf Zeppelin», por radio, que descienda en otra parte si es posible o que, si tiene bastante gasolina en sus depósitos, continúe a Río Janeiro.

El Presidente Vargas dijo que la rebelión no se limita a los Estados de Pernambuco y Río Grande sino que también comprende otros dieciocho de la nación.

«Existen pruebas de la intención de los revolucionarios de establecer un régimen comunista», aseguró el Presidente en su mensaje a las Cámaras.

Circulan noticias en Río Janeiro informando que los socialistas esperan que el pequeño Estado de Ceara, que se halla al norte de Río Grande do Norte, se una al levantamiento del Nordeste.

Los informes que posee el Gobierno indican que se trata de un movimiento socialista que tiene muchas ramificaciones y que tiene por objeto la posesión de todo el Brasil en el término de tres meses. El Jefe de la Policía, Mueller, de Río Janeiro, el agente más importante de los que trabajan directamente a las órdenes del Ministro del Inerior, anuncia que hace más de un mes por lo menos que se maduraron los planes para traer al Brasil a Luiz Carlos Prestes, el llamado «Caballero de la Esperanza» de la revolución de Sao Pablo de 1924, para que se pusiera al frente del movimiento.

Un manifiesto comunista que promete la nacionalización de los bancos, la expropiación de los capitales extranjeros invertidos en este país y la declaración de guerra a todos los imperialismos extranjeros ha estado circulando secretamente en Río Janeiro. También promete la jornada de ocho horas, el salario mínimo y vacaciones con sueldo.

Llegan noticias dando cuenta de que se han registrado sangrientos choques entre los rebeldes y las tropas federales, pero la interrupción de las comunicaciones ha impedido que lleguen detalles.

Los cruceros «Río Grande do Sul» y «Bahía», se prepararon para salir inmediatamente para la costa Norte. Dos escuadrillas de aeroplanos y varios destacamentos de soldados leales también recibieron órdenes de salir para el área convulsionada.

Anúnciase que los soldados de Río Grande do Norte que se rebelaron, están mandados por los sargentos, quienes han escogido como jefe de las tropas al teniente La Martine, del vigésimoprimer batallón de Infantería Ligera.

El Presidente Vargas ha telegrafiado al Gobernador interino Andrade Bezerra, de Pernambuco, ordenándole que «rechace la rebelión con la mayor energía».

Noticias particulares dicen que ayer hubo gran tiroteo en las calles de Natal, ciudad de 35.000 habitantes, y que todas las oficinas del Gobierno y los centros de comunicaciones cayeron en poder de los rebeldes. El Gobernador Rafael Fernández y otros funcionarios huyeron en dirección al Sur, perseguidos por los rebeldes.

Las noticias que llegan al Gobierno indican que el Estado de Sao Paulo, que se reveló en 1932, está tranquilo, pero las autoridades se hallan preparadas para cualquier eventualidad. También se toman precauciones en los demás Estados.

BUENOS AIRES, noviembre 25. AP. Las precauciones de los gobiernos suramericanos contra los extremistas probablemente se intensificarán ahora como resultado de la revolución en el Norte del Brasil, según se decía esta noche en los centros autorizados.

El partido comunista no se halla reconocido en la mayor parte de las repúblicas suramericanas y solamente una, el Uruguay mantiene relaciones diplomáticas con el Soviet de Rusia.

Los funcionarios del gobierno de Río Janeiro aseguran que la revolución de los Estados del Norte ha sido fomentada por los comunistas.

Mientras la Cámara discutía acerca de la proposición sobre el estado de guerra, el Gobernador Flores da Cunsha, del Estado de Río Grande do Sul, cuya reciente ruptura con el Presidente Vargas tenía intranquilo al Gobierno, telegrafió a los diputados de ese Estado para que votasen en pro del estado de sitio en todo el territorio del Brasil, excepto en Río Grande do Norte. Así deben hacerlo, les decía el Gobernador, porque «aquí tenemos a todos los soldados en pie de guerra ya».

Uno de los dos aeroplanos de la armada que volaron a Recife cayó en Victoria, capital del vecino Estado de Espíritu Santo, al Norte de Río Janeiro.

En San Pablo, que con esta capital eran los objetivos de los comunistas, fué confiscado un periódico órgano de la «Alianza Libertadora Nacional».

PREPARADOS LOS ITALIANOS PARA INICIAR EL AVANCE

Se hará éste a lo largo del frente norte de Etiopía

Se han levantado blocaus de protección en las rutas que han trazado los ingenieros

ADIGRAT, Etiopía, noviembre 25. (AP).—La maquinaria de guerra de Italia en el norte de Etiopía hace preparativos a lo largo de todo el frente para continuar el avance.

Tanto el segundo cuerpo del ejército del general Pietro Maravigna, en el flanco derecho, como la columna móvil del general Orestes Mariotti en Danaquil, en la izquierda, las fuerzas italianas del norte hacen febriles preparativos.

Las fuerzas del general Mariotti, que combatieron con las tropas del dedjazmatch Kassa Sebat en Azbi, cuenta con 600 guerreros danaquiles más, los cuales están practicando reconocimientos con la esperanza de hallar las partidas de Kassa.

El segundo cuerpo de ejército avanza hacia Dama Galila, en el ala izquierda.

En el centro, las tropas del general Ruggiero Santini y del general Alejandro Pirzio-Biroli están haciendo reconocimientos hacia las regiones de Tembien y Gjeralca.

El mariscal Pietro Badoglio encontrará por lo menos 185 millas de nuevo territorio enemigo dentro del área de acción de las fuerzas aéreas italianas cuando llegue para reemplazar en el mando de los ejércitos coloniales al general Emilio de Bono.

El aeródromo de Makalé puede acomodar ahora tropas y aeroplanos de bombardeo, mientras el de Axum también está preparado para mayores concentraciones de aparatos. Hasta ahora los aparatos bombardeadores tenían que volar hasta Asmara, Eritrea, después de sus expediciones, o arriesgarse a aterrizar en campos peligrosos.

La construcción de los caminos ha progresado en todos los puntos de avance. Los oficiales del cuartel general informan que las comunicaciones son adecuadas para otro avance.

Para garantizar la protección de los convoyes, las tropas han levantado blocaus a lo largo de las rutas que aquellos han de seguir para llevar provisiones a los columnas.

TRATO EL C. DE ESTADO SOBRE EL PROYECTO QUE REGULA EL EJERCICIO DE LA INGENIERIA

UNA COMUNICACION AL SUPERIOR ELECTORAL PARA QUE RESUELVA TODAS LAS TRABAS ELECTORALES

Se presentará un proyecto de ley creando el Conservatorio Nacional de Música y otro concediendo a ciertos graduados derechos para optar a Cátedras en las Esc. de 2da. Enseñanza

Hasta las siete de la noche estuvo reunido ayer el Consejo de Estado, ya que se adentró en la discusión del proyecto que regula el ejercicio de la profesión de ingeniero en Cuba.

Presidió la sesión el doctor Desvernine, actuó de secretario el doctor Remos y asistieron los consejeros Rafael María Angulo, Antonio María Moleón, Manuel Giménez Lanier, Alvarez Arcos y Augusto Muxó.

Antes de darse comienzo a la reunión, el doctor Juan J. Remos nos hubo de imponer de su propósito de presentar dos proyectos de decreto-leyes de transcendencia, desde el punto de vista educacional, al Consejo de Estado: uno estableciendo el Conservatorio Nacional de Música y otro concediendo derecho a los graduados de la Escuela de Ciencias Políticas, Sociales y Económicas de la Universidad de la Habana para optar por las cátedras de Principios de Psicología y Lógica, Cívica y Sociología de las Escuelas de Segunda Enseñanza.

Una vez abierta la sesión, tras de leerse una comunicación del Ejecutivo sobre los cambios hechos últimamente en el Consejo de Estado, se determinó dirigirse a los Consejeros salientes en una afectuosa carta, agradeciendo la cooperación prestada a dicho cuerpo durante el tiempo que formaron parte de él.

Inmediatamente después se conoció de una comunicación del Presidente de la Audiencia de la Habana, en la que solicita se le envíe una certificación sobre el tiempo que desempeñó el cargo de Consejero de Estado el doctor Nicasio Silverio, ya que se le incoa una causa por infracción del Código Electoral; y de otra que suscriben varios ciudadanos en la que piden la posposición de las próximas elecciones.

A la Comisión de Reformas Purídicas se remitió un proyecto de ley del Colegio de Abogados sobre la representación de los abogados y los procuradores en los Juzgados Municipales y se agregó al expediente que corresponde un escrito del presidente de la Asociación de Empleados y Obreros retirados del Teléfono, solicitando la aprobación de los artículos pendientes del proyecto que modifica la Ley del Retiro Telefónico.

El doctor Angulo, comisionado en la sesión anterior para redactar la comunicación contestando al Tribunal Superior Electoral aquellas en que señala defectos del Código, dió cuenta de dicho documento y de otro en que informa al Consejo del alcance y causa de tales deficiencias.

Propuso asimismo que, de aprobarse su comunicación, se enviara conjuntamente con ella a dicho organismo electoral, copia de su informe, para que sirva de mejor ilustración.

En la comunicación referida se expresa a dicho tribunal que, de acuerdo con las amplias facultades que el Código le confiere, proceda a dictar las resoluciones que resuelvan todas las dificultades apuntadas.

El doctor Giménez Lanier expuso que, en su criterio, sólo debía enviarse al mencionado tribunal la comunicación propuesta, quedando en los archivos del Consejo el brillante informe del doctor Angulo, acordándose así.

De esa comunicación se remitirá copia al Consejo de Secretarios.

Dada cuenta de la ponencia del doctor Mora proponiendo la creación de la residencia para los veteranos pobres y destinando a ese objeto las sumas que se descuentan de sus pensiones a dichos veteranos, el doctor Angulo sugirió que se solicitaran informes del Consejo Nacional de Veteranos y de la Asociación de Emigrados Revolucionarios.

El doctor Alvarez Arcos propuso también que se solicitara de la Secretaría de Hacienda que informe al Consejo sobre la cantidad a que asciende el montante de esos descuentos, con objeto de precisar si esas sumas son suficientes a sufragar los gastos que la construcción de esa residencia y su sostenimiento acarrearían.

Ambas proposiciones fueron aprobadas.

Después se dió lectura a la ponencia del doctor Mario Lamar al proyecto del ingeniero Gustavo E. Urrutia, regulando el ejercicio de la profesión de ingeniero y a otro del doctor Muxó proponiendo modificaciones a ambos documentos.

Aprobada la totalidad del proyecto, se entró en la discusión del articulado, mereciendo la sanción de todos los Consejeros presentes, tras de un largo debate, el artículo primero con varias enmiendas. En el debate tomaron parte principal los doctores Alvarez Arcos, Giménez Lanier, Angulo y Remos. El primero quiso dejar a salvo la posibilidad de llamar profesionales eminentes extranjeros, como ha ocurrido con el señor Gamba, para obras determinadas, indicando que no se les debe exigira los mismos requisitos que a un profesional cualquiera que venga a nuestro país a hacerle la competencia a los ingenieros nacionales.

El doctor Remos abundó en el mismo parecer del doctor Alvarez Arcos y aclaró que en el artículo que se discutía estaba salvado ese caso.

Otro punto muy discutido fué el que se refiere a la entidad que ha de autorizar el ejercicio de la profesión en Cuba de aquellos ingenieros llamados como técnicos en determinada materia. El proyecto que es discute fijaba que se cumplieran determinados requisitos ante la Universidad y el doctor Alvarez Arcos objetó que dada la situación por que ese centro atraviesa en los presentes momentos, no podría ser cumplida esta disposición agregando que aun en el caso de que el problema universitario se resolviera, esa facultad debía dársele al Gobierno.

Al caso se adoptó un criterio selectivo, consistente en dejar al Gobierno la facultad de utilizar a esos profesionales en los casos excepcionales referidos previo informe de la Universidad.

También se discutió ampliamente la proposición de que siempre que un profesional extranjero fuese llamado a prestar servicios en nuestro país, otro profesional cubano fuese empleado como auxiliar de aquél, responsable de la obra, pero en definitiva esta exigencia fué desechada.

Con este acuerdo, por ser la hora reglamentaria, se terminó la sesión.

Sale una expedición en busca de un tesoro de $200.000.000 en las Antillas

MIAMI, Estado de la Florida, noviembre 25. (AP).—Phillip Garray, llevando por guía una carta de marear que le entregase un marino en sus últimos momentos, y con permiso del Gobierno inglés, salió hoy con una expedición rumbo a una de las Antillas Menores en busca de un tesoro de $220.000.000, en monedas francesas y dinero, que se dice enterrado en una de las islas.

EL GENERAL CRISTIANO Y EL MARISCAL YEN HSI-SHAN, PUEDEN SER LOS ARBITROS DE LA NUEVA NACION CHINA

Estos dos jefes chinos pueden jugar papel principalísimo en el naciente movimiento autonómico de las cinco provincias de China, que abarcan un territorio de cerca de 400.000 kilómetros cuadrados, con treinta millones de habitantes, autonomía que apoya moral y materialmente el Japón, en su afán de dominar el inmenso territorio continental contiguo a sus áridas islas. Son ellos, a la izquierda, Feng Yu Hsiang, el General Cristiano, vestido de campesino, que ha abandonado el cultivo de la tierra para dedicarse a los asuntos nacionales, y, a la derecha, Yen Hsi-Shan, el dictador de la provincia de Shansi, que es mencionado como el que respalda la citada autonomía.

ANOCHE FUE SECUESTRADO POR CUATRO INDIVIDUOS UN JOVEN QUE SE HALLABA EN UN CAFE

Uno de los que consumaron el delito fué reconocido por los que acompañaban al secuestrado

ARTURO Bacallao Hernández y Eduardo Alvarez Rueda, vecinos de Avenida de Acosta, sin número, en la Víbora, dieron cuenta en la Décimotercera Estación que ayer por la tarde encontrándose en el café «Recreo», situado en Jesús del Monte y Patrocinio, se presentaron en un automóvil, cerrado, cuatro jóvenes, bien portados, los cuales introdujeron en la máquina al hermano del primero, nombrado Antonio Bacallao, desapareciendo con dirección al pueblo de Managua.

Según los denunciantes uno de los secuestradores, es conocido por el hijo del capitán Barrios, ignorando con qué fin se llevaron a Antonio.

La Policía está practicando activas investigaciones para lograr el arresto de los desconocidos.

Lesionado de gravedad el chofer de un automóvil al chocar éste con un ómnibus en Guanabacoa

EN la Calzada de Guanabacoa, frente a una tenería, ocurrió anoche un choque entre el ómnibus 552, que manejaba Gonzalo González Cruz, vecino de Cerro 572, y el automóvil 16829 que conducía Andrés Cuesta Cuesta vecino de Oquendo número 27.

A consecuencia del accidente, resultó gravemente herido el chauffeur Cuesta, quien fué asistido en la Casa de Socorro de Luyanó.

González fué detenido por aparecer responsable del suceso.

EXIJA el SUPLEMENTO en ROTOGRABADO con esta EDICION

Murió un joven al despeñarse por una cascada en Oriente

Regresaba a su hogar, tras de ver a la madre enferma, cuando ocurrió la desgracia

SANTIAGO DE CUBA, noviembre 25. DIARIO. Habana.—Cuando el joven Reinaldo Infante se disponía hoy a cruzar el río Contramaestre, en el lugar conocido por «Biajaca», tuvo la fatalidad de que su caballo resbalase, perdiendo el equilibrio y siendo arrastrado por la corriente hasta una cascada de enorme altura, estrellándose dicho señor contra las rocas y muriendo instantáneamente. El cadáver fué hallado a flote en las proximidades del lugar en que ocurrió el suceso.

El occiso había partido de esta ciudad donde la autora de sus días se halla delicada de salud. En el pueblo de Baire donde residía, deja a su esposa y dos pequeñuelos.

García, corresponsal.

En un club político pinareño se suicidó un joven ayer tarde

SAN LUIS, Pinar del Río, noviembre 25. DIARIO. Habana.—Como a las tres de la tarde se suicidó disparándose un tiro de revólver en el pecho el joven Manuel Miranda, dejando varias cartas escritas a distintas personas y al Juez. El hecho lo cometió en el local del Círculo Nacionalista.

Hasta ahora, ignóranse los motivos que le llevaron a tan extrema resolución. Su muerte ha sido generalmente sentida. — **Marmol**, corresponsal.

El «Mauna Loa» hace erupción por segunda vez en 3 años y su lava es visible a 200 millas

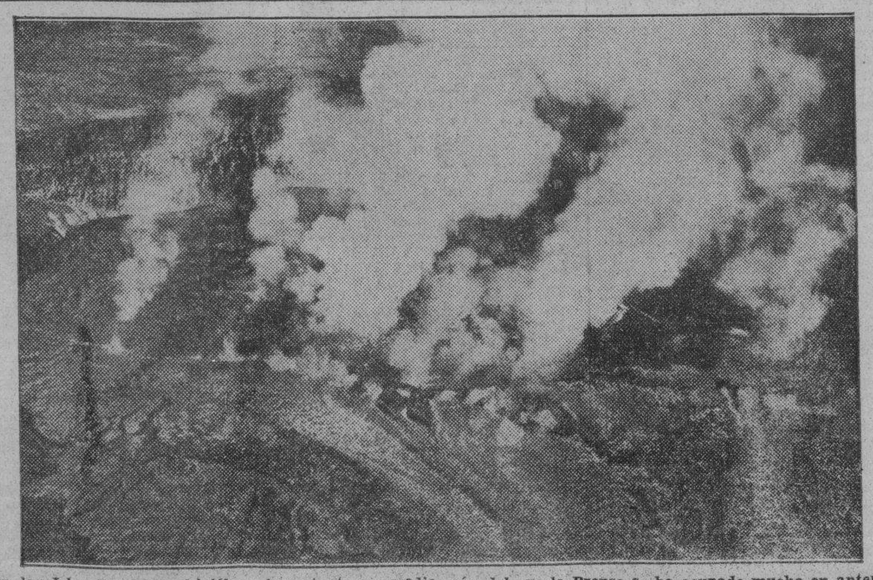

En las Islas Hawai, archipiélago importante en medio del Océano Pacífico, perteneciente a los Estados Unidos, cuyas primicias nos enseñan, además de los libros de texto, las películas cinematográficas y la intensa propaganda norteamericana en pro del turismo, existe un volcán del que la Prensa se ha ocupado mucho en anteriores ocasiones y más recientemente, el Mauna Loa, que ha hecho erupción hace poco tiempo, por segunda vez en tres años, y cuya lava ardiente pudo verse a doscientas millas de distancia, en la capital del archipiélago.

DESPACHA EL GOBIERNO NAVIOS DE GUERRA, AVIONES Y TROPAS PARA COMBATIR A LOS REBELDES

27 DE NOVIEMBRE

AL PUEBLO DE LA PROVINCIA DE LA HABANA

El día 27 de los corrientes se cumplen 64 años del fusilamiento de los inocentes estudiantes de la Facultad de Medicina el año 1871.

El pueblo cubano no olvida jamás la inmolación de aquellos jóvenes en aras de la causa de la libertad y la tremenda injusticia cometida, imputándoles un hecho que no habían realizado.

Este año, como en los anteriores, se verificarán distintos actos en recuerdo de aquellas víctimas de las pasiones desencadenadas.

A las ocho de la mañana, en la explanada de la Punta; a las 9, las honras en el Cementerio, y durante la tarde y la noche, los demás homenajes de recuerdo, constituirán el más fiel tributo de rememoración a los caídos del 71.

En tal virtud, invito al pueblo de la provincia de la Habana para que concurra a los actos mencionados, como demostración elocuente de recuerdo imperecedero.

Habana, noviembre 25 de 1935.

Dr. OscarA. Campos, Gobernador Provincial.

Ha muerto en New Haven el fundador del "Havana Post"

Había sido director de la Cruz Roja en La Habana. Al morir tenía 76 años de edad

NEW HAVEN, Connecticut, noviembre 25. (AP).—Francis Atwater, ex periodista, falleció hoy en su residencia después de una enfermedad de tres años a los 76 de edad.

Fundó y publicó el «Meriden Daily Journal» de 1884 a 1913, fecha en que se retiró. Durante algún tiempo fué director de la Cruz Roja en la Habana, Cuba, y fundó el periódico de habla inglesa «The Havana Post».

Atwater nació en Plymounth y comenzó su carrera periodística fundando una revista semanal en Wallington.

SUMARIO DE ESTA EDICION

Anuncios Clasificados	18-19-20-21
Agricultura	16
Cables	22
Cables de España	13
Cartel del Día. (Teatros y Cines)	6
Católica. (Cultos para Mañana e Información General	18
Columna Editorial	3
Comunicaciones	16
Crónica Habanera	5-7-9
Crucigramas	4
Defunciones	16
Ejército Constitucional	3
Escenario y Pantalla. (Crítica)	6
Estado del Tiempo	4
Gacetillas	6-8
Habaneras	4
Hacienda	2-15
Lyceum	3
Matanceras	16
Mercantil	17
Municipio	9
Música y Músicos	7
Noticias de los Juzgados de Primera Instancia.—(Vida Civil)	15
Obras Públicas	16
Palacio	3
Pasajeros por la Vía Aérea	3
Pasatiempos	19
Política	11
Puerto	3
Reglanas	4
Sanidad	2-16
Secretaría de Comercio	16
Secretaría de Educación	3
Secretaría de Estado	2
Secretaría del Trabajo	16
Sociedades Españolas	8
Sports	14-15
Telegramas del Interior	11
Tribunales	2-16
Universidad	3
Viboreñas	5
LECTURAS:	
Actualidad Internacional. (Por J. L. M.)	22
A Través de la Vida. (Por Héctor de Saavedra)	4
Al Margen de la Historia	4
Armonías. (Por Gustavo E. Urrutia)	3
Bromas y Veras. (Por Joaquín Aristigueta)	10
Clarines que Tocan a Silencio. (Por Guido D. Armentier)	12
El Cuento de Hoy	9
El Negus y el Problema Negro. (Por A. Díaz)	13
El Tesoro del Pirata	21
Está Enferma. (Por XX)	13
Fechas y Aniversarios	2
La España de Hoy (Por Manuel Aznar)	13
La Justicia Electoral. (Por Rogelio Pina)	10
Pinar del Río y la Cuota Azucarera. (Por Pedro Rodríguez Ortiz)	3

M.E.C.D. 2016

UN HERMANO DE DANIEL BUTTARI SEÑALA EN SANCIONES AL QUE HIZO EL PRIMER DISPARO A SU HERMANO

DIARIO DE LA MARINA

Fundado en 1832
Dirigido hasta 1919 por D. Nicolás Rivero y Muñiz.
Oficinas y Talleres: Prado 103. Habana.—Representante en New York, Joshuá B. Powers Inc. 220 E. 42nd. St.
Director actual: José I. Rivero.

Editado por la Cía. DIARIO DE LA MARINA (S. A.) cuyo programa consiste «en la defensa de los intereses generales y permanentes de la Nación cubana, de los especiales de la Colonia española establecida en la misma y de la unión y armonía entre los diversos elementos que conviven en el país»
Art. 1º de los Estatutos.

Teléfonos del DIARIO
Dirección . . . M 3577
Administración. M 7911
Suscripciones . M 7911
Quejas. . . . . M 7911
Clasificados . M-7915
Jefe Redacción M-1287
Redacción . . . M 7918
Sports . . . . M 7912
Ag. Guanabacoa XO 1584

PRECIOS DE SUSCRIPCION AL «DIARIO DE LA MARINA»
Habana y Provincias
Mes . . . $ 1.20
Trimestre . 3.25
Semestre . 6.25
Año . . . 12.00
Extranjero
Trimestre. $ 4.25
Semestre . 8.00
Año . . . 15.00
Edición Dominical (Para el extranjero solamente)
Semestre . $ 3.00
Año . . . 5.00

Inscripto según la ley No. 82, resolución No. 32, de 17 de agosto de 1933.

ARMONIAS

Por Gustavo E. Urrutia

COLOQUIO DE LOS SIETE PODERES

El Poder Convicente: ¡Ordeno y mando...!
El Poder Excluyente: ¡Con uno que lo diga... basta!
El Poder Aglutinante:
—Ay de mí...! ¡Ay de mí...!
¡Si acabaré llorando
yo que siempre rei...!
El Poder Concertante: ¡Si me falta (un solo loco
suelto el violín y no toco...!
El Poder Vigilante: ¡Hum...! ¿Entre cubanos van a seguir con bobería...?
El Poder Fulminante: ¡Y decían que yo...!
El Poder Expectante, (Con tonada patética de Gardel):
—¡El día que me quieran...!
El Bobo de Abela, (Desde Italia y rascándose la cabeza):
—¿Qué ganará mi banderita con todo esto...?

Pasó un ladrón por frente a la Secreta con su último botín

Ayer noche transitaba por frente a la Policía Secreta, el conocido delincuente Manuel Silva Ordobas, de 51 años, vecino de San Jacinto número 17, en Marianao, llevando un bulto debajo del brazo.

El agente Calguera, que estaba parado en esos momentos en la puerta de la Jefatura de Policía, al ver a Silva, individuo de pésimos antecedentes y más conocido por el alias de «Cara Dura», que caminaba sospechosamente con el bulto, le salió al encuentro, arrestándolo.

Abierto el paquete se pudo comprobar que llevaba varias piezas de ropa, las que acababa de sustraer de la casa Amistad 15, residencia de Raúl Casañas.

«Cara Dura», según el policía Galguera, se dedica a hurtar en las casas de apartamentos, llevando siempre un perchero, para simular que es un empleado de tintorería, en caso de que lo sorprendan.

El detenido ingresó en el Vivac.

Cuba lamenta tener que aplicar las sanciones a Italia, pero cumple los deberes que contrajo con la Liga

«La simpatía y amistad que Cuba profesa a Italia,—dice nuestra Cancillería en su nota-réplica—no la excusan de cumplir lo que pactó en Ginebra con los demás Estados»

En la Secretaría de Estado se facilitó ayer a la prensa copia de la respuesta del Gobierno de Cuba a la nota verbal del Gobierno de Italia en relación con la actitud del primero en cuanto al cumplimiento del Pacto acordado por el Comité de Coordinación de la Liga de las Naciones.

Dice así dicho importante documento:

«La Habana, 22 de noviembre de 1935.

Al Excelentísimo señor Gr. Uff. Nob. Nicola Macario, Enviado Extraordinario y Ministro Plenipotenciario de Su Majestad el Rey de Italia, etc, etc. La Habana.

Señor Ministro: Tengo la honra de referirme a la nota verbal del Gobierno de Italia que Vuestra Excelencia se sirvió trasladarme con su carta de fecha 12 del mes en curso, relacionados ambos documentos con la actitud del Gobierno de Cuba, como miembro de la Liga de las Naciones en el actual conflicto italo-etiópico, y de los cuales me apresuré a acusar recibo a Vuestra Excelencia oportunamente.

El Gobierno de Vuestra Excelencia ha creído necesario llamar la atención del de Cuba hacia la responsabilidad que en particular, y a su juicio, pudiera contraer el aplicar a Italia las medidas acordadas por el Comité de Coordinación de la Liga de las Naciones por considerarlo al efecto en plena libertad de acción impugnando a la vez la competencia de dicho Comité para la adopción de tales medidas que, consiguientemente, por uno y otro motivo no considera obligatorio, y señalando las graves consecuencias que tanto en el orden económico como en el moral pudiera acarrear su aplicación.

En cuanto a la aludida responsabilidad, cúmpleme manifestar a Vuestra Excelencia, que si bien el Gobierno de Cuba no puede desconocerla, difiere sin embargo en la sustancial apreciación a las medidas recomendadas por los órganos competentes de la Liga de las Naciones, estima se encuentra en las obligaciones solemnemente contraídas, al igual que el Gobierno de Italia, como signatarios de un mismo Pacto internacional.

Respecto a las graves consecuencias que a juicio del Gobierno de Italia habrán de derivarse de la aplicación de las medidas propuestas por el Comité de Coordinación de la Liga de las Naciones de acuerdo con lo establecido en el Artículo 16 del Pacto, cúmpleme expresar a Vuestra Excelencia que el Gobierno de Cuba lamenta profundamente haberse visto precisado a cumplir y poner en vigor dichas medidas, como un efecto inevitable de la resolución unánime del Consejo de la Liga, adoptada con fecha 7 de octubre próximo pasado, contentiva de la declaración de que el Gobierno italiano había recurrido a la guerra contra Etiopía, con violación de lo estaclecido en el Artículo 12 del Pacto.

Las excelentes relaciones de amistad que han existido siempre entre Cuba e Italia y la gran admiración y simpatía que recíprocamente se profesan sus respectivos pueblos, no han podido impedir que mi Gobierno acate las disposiciones del Pacto que obligan colectivamente a los miembros de la Liga en todo lo que aquél establece y preceptúa y no es posible evadir en un momento determinado por consideraciones de otra índole, dado el respeto que merece y es debido a la santidad de los Tratados.

Descartado el aspecto político del problema que pueda confrontar el Gobierno de Italia en los momentos actuales, mi Gobierno no encuentra fundamento jurídico ni moral en qué apoyar la opinión sustentada por el Gobierno de Vuestra Excelencia, de que los miembros de la Liga de las Naciones tienen plena libertad para actuar independientemente de los acuerdos del organismo internacional de Ginebra. Por lo contrario, el Gobierno de la República estima que tanto Cuba como Italia, al suscribir el Pacto de la Liga de las Naciones y aceptar sin reservas sus compromisos, vienen obligados inevitablemente a cumplir sin discrepancias todas las obligaciones y procedimientos que necesariamente se derivan del mismo.

En cuanto a considerar que el Comité de Coordinación no es una emanación formal de la Liga de las Naciones, sino una simple conferencia para la cooperación no obligatoria de las medidas que individualmente cada Estado se proponga tomar, me permitiré recordar a Vuestra Excelencia que dicho Comité está integrado por un representante de cada Estado miembro de la Liga, exceptuadas las partes en litigio, habida cuenta precisamente de la obligación colectiva preceptuada por el Artículo 16 del Pacto, a los fines de aplicar esas medidas uniformemente por todos los Estados.

No puede el Gobierno de Cuba desconocer la legítima actuación de los órganos competentes de la Liga de las Naciones por haber intervenido en las deliberaciones y acuerdos de la Asamblea donde hubo de aprobarse la resolución previamente adoptada por unanimidad en el Consejo, y estima que ninguna ventaja se obtendría para la ansiada solución del conflicto con la revisión de tan enojoso proceso o con la discusión de las nuevas cuestiones que la Nota del Gobierno de Vuestra Excelencia pueda suscitar.

Reitero a Vuestra Excelencia el verdadero pesar con que mi Gobierno respaldado por las clases más representativas de la Nación se ha visto constreñido, en aras del más escrupuloso respecto de sus obligaciones internacionales a adoptar y poner en vigor las medidas previstas en el Pacto de la Liga de las Naciones, las que a despecho de sensibles consecuencias, entiende no pueden enajenarle la antigua y buena amistad del pueblo italiano, a la que Cuba ha sabido corresponder siempre con largueza y a cuyo alto sentido jurídico no tiene inconveniente en remitir la definitiva y justa apreciación de su conducta en este momento histórico.

Aprovecho esta nueva oportunidad, señor Ministro, para reiterar a Vuestra Excelencia el testimonio de mi más distinguida consideración.

(F.) J. A. Barnet,
Secretario de Estado».

Detenidos esta madrugada ocho asiáticos que jugaban a lo prohibido en Curazao Núm. 35

El capitán Gómez, de la Segunda Estación, con varios vigilantes a sus órdenes, se personó esta madrugada en el tren deS lavado situado en Curazao 35, de la propiedad del asiático Antonio Liu, por tener noticias de que en el mismo se jugaba al prohibido.

Al penetrar la policía en el establecimiento sorprendieron a varios asiáticos que estaban sentados alrededor de una mesa, jugando al «Seeven-Leven».

Con tal motivo se procedió al arresto del dueño del establecimiento y a Andrés, Felipe y Francisco Liu; Vicente Lay; Felipe Loo; Rafael Lee y Rafael Lao.

La policía ocupó dos dados, unos cartones y la suma de 42 pesos con 52 centavos.

Los detenidos ingresarin en el Vivac.

EMPLEADOS Y FUNCIONARIOS CULPABLES.—El Alcalde Municipal ha tenido conocimiento que algunos funcionarios y empleados de la administración son los culpables de la baja en la recaudación del erario municipal, por procedimientos que han empleado para favorecer a infinidad de contribuyentes, que vienen burlando los derechos municipales, y haciendo que las recaudaciones bajen constantemente. Con ese motivo ha dispuesto hacer un censo de todos los empleados de la administración, y conocer así la labor que rinden al Municipio.

Lea ¡ALERTA! al mediodía. Y el AVANCE por la tarde

COBRARAN SUS HABERES LOS EMPLEADOS PUBLICOS EL DIA 29

SERAN DECOMISADAS LAS NAVES AEREAS, BARCOS O AUTOS QUE SE USEN PARA CONDUCIR ARMAS

Durante el mes de Octubre se exportó $1.800,000 en moneda de cuño americano. Petición de los metalúrgicos. Investigará la Hacienda un fraude que se le ha denunciado

NOTICIAS DE LA SECRETARIA DE HACIENDA

El Director General de Aduanas ha dirigido a los Administradores de Aduanas de la República una circular relacionada con el flete terrestre y marítimo no adeudables, en los casos en que el conocimiento sea directo; también explica que no deben agregarse como gastos adeudables el importe de los fletes desde el lugar en que quedó envasada y lista la mercancía para ser remitida a puertos cubanos.

Por otra circular se transcribe a los Administradores de Aduanas el Decreto número 404 que se refiere al decomiso de toda nave aérea embarcación, automóvil o cualquier clase de vehículo que sea utilizado para el transporte de armas, pertrechos, municiones y explosivos, sin estar amparado por una licencia para tal transporte, o para contraando de mercancías al interior o exterior. Además se fijan condenas a los infractores que fluctúa entre multa de 100 a 500 pesos y prisión de seis meses a seis años.

RECURSO DE ALZADA.—El señor Fernando Fajardo y Antúnez, a nombre del National City Bank of New York, ha presentado recurso de alzada contra la resolución que impuso una multa de un mil pesos a dicha institución, de acuerdo con lo dispuesto en el Artículo 40 de la Ley de 6 de julio de 1928.

EXPORTACION DE NUMERARIO. Según los datos elevados por el Tesorero General al Secretario le Hacienda, en el mes de octubre próximo pasado, se exportó la suma de $1.880.000 m. a. y se importó $175.88.

En ese mismo mes se exportaron deshechos de prendas por valor de $62.902.12; de plata $2.498.00 y en barreduras $450.00. En monedas de papel extranjeras se exportó la suma de $4.595.85.

PETICION DE LOS METALURGICOS.—La Unión Sindical de Metalúrgicos ha comunicado al Secretario de Hacienda y le pide su apoyo, que al igual que se ha hecho con la Sociedad de Conductores de Carros y Camiones y otras organizaciones obreras, en febrero 22 de este año sea suprimida la entrega de puerta a puerta, estableciendo las estaciones terminales y dando oportunidad a los transportes locales, ya que se prohibe a los transportes locales trabajar en las carreteras.

A PODER DEL ESTADO. El Secretario de Justicia ha informado al de Hacienda que el Fiscal de la Audiencia de Oriente ha enviado el acta de transferencia al Administrador de la Zona Fiscal de Palma Soriano la finca Dulce Unión, de aquel término, por ser propiedad del Estado.

También ha comunicado el Secretario de Justicia que el Juez de Primera Instancia de Guanabacoa ha indicado que el Estado puede ejercer el derecho de tanteo en el procedimiento iniciado por Teodoro Martínez de la Cotera contra Teodoro Valero Martínez y Martínez de la Cotera, en el que se subastó una casa de mampostería y tejas en el caserío de Minas por la suma de 200 pesos.

INCENDIO.—El Jefe del Puesto de Jovellanos informó a la Ayudantía que en el Central «España» se declaró un incendio en la casa de máquinas, estimándose el hecho casual.

SE INVESTIGA UN FRAUDE. Se ha pedido al Secretario de Estado que obtenga los datos relacionados con el valor de varios embarques de botellas vacías, para unir los datos de investigación aduanal que se viene practicando.

SE PAGARA EL DIA 29. Según nos informó ayer el Director General de Contabilidad, todo está listo para iniciar los pagos del personal de todas las Secretarías el día 29.

DETENIDOS LOS QUE DIERON EL TIMO DE LA "HERMANA PERDIDA" HACE POCO A ORTIZ BERMUDEZ

Uno es conocido por «El Isleño» y el otro se apoda «Troncosito». Son profesionales del delito. Fueron reconocidos por su víctima. Un dependiente preso

Diego Ortiz Bermúdez, residente en E. entre Dieciocho y Fuentes, en el Reparto La Sierra, fué víctima el pasado día 20 del conocido timo de La Hermana Perdida, por el que le estafaron 140 pesos, conociendo del caso el Juzgado de Instrucción de la Sección Segunda.

Puesto sobre la pista de los autores el Subinspector de la Policía Secreta, Raimundo Aragón, jefe del grupo destinado a la persecución de la delincuencia, con instrucciones del Comandante Eugenio Menéndez, Jefe de dicho cuerpo policíaco, practicó pesquisas, junto con los detectives Fausto M. Vivancos y Emilio Morón, logrando saber que los timadores no eran otros que Alfredo López Alvarez, conocido por «El Isleño», vecino de Lagunas 67 y Ramón Alvarez Troncoso, llamado Troncosito, residente en Fábrica letra A., en Luyanó, no tardando mucho en capturarlos, siendo reconocidos por Ortiz Bermúdez como los mismos que le estafaron.

Alfredo López Alvarez, llamado «El Isleño», apresado por el Subinspector Raimundo Aragón, de la Policía Secreta, como uno de los autores del que fué víctima Diego Ortiz, al que estafaron $140.00.

Ramón Fernández Troncoso, conocido por «Troncosito», compañero de delincuencia de Alfredo López Alvarez, arrestado, también, por el Subinspector Raimundo Aragón.

Y en el registro que se les hizo se les ocupó parte del dinero y, además, una cartera, propiedad del repetido Ortiz, que le hurtaron junto con el dinero. Ambos delincuentes, que son profesionales del delito, fueron presentados al Juzgado de la Segunda Sección, quien los recluyó en el Vivac después de instruírlos de cargos.

PRESADO UN DEPENDIENTE INFIEL.—Juan Menéndez Tudela, de 18 años, panadero y domiciliado en Magnolia y San Joaquín, Cerro, fué arrestado, ayer, por los detéctives de la Secreta, Antonio Bolívar y A. Bolívar, por hallarse reclamado por el Juez Correccional de la Sexta Sección en causa por hurto, pesando sobre él la acusación de hurtar mercancías y dinero al establecimiento de Díez de Octubre 415, propiedad de Manuel Barca Blanco.

Fué recluído en el Vivac.

Amenaza un padre con matar a sus hijos y a su esposa si no acceden a permanecer despiertos por la noche

Esgrime un pavoroso cuchillo con ese objeto. Llenos de pánico, sus mismos hijos formulan la denuncia. Se cree que el citado individuo se encuentra demente

Un curioso informe fué elevado ayer, por el Comandante Alvarez, Jefe de la Policía Judicial, a los Tribunales de Justicia, en relación con los maltratos de obra y amenazas que sufra la señora Emilia Domínguez Bauta, por parte de su esposo Francisco Rodríguez y Hernández.

Dicha investigación le fué encomendada al agente Angel Pardiñas, quien logró conocer en sus pesquisas, que el señor Rodríguez Hernández, lleva 29 años de casado con la señora Domínguez Bauta, viviendo siempre en la mayor armonía y en una posición bastante desahogada y que de cierto tiempo a la fecha él hubo de quedarse sin empleo, lo que hizo que su carácter se tornara en violento y agresivo, dando con ello lugar a discordias con sus hijos Francisco, Luis, Aurelio y Rosalía, que en este hecho resultaron los denunciantes.

No bastante, Rodríguez Hernández, en altas horas de la madrugada obliga a su señora e hijos a sentarse en la sala mediante amenazas de matarlos y a ese efecto esgrime un cuchillo de grandes dimensiones impidiéndoles que vayan a dormir.

El agente Pardiñas en el curso de sus investigaciones ha logrado conocer que Rodríguez Hernández presenta síntomas de enajenación mental debido al lapso de tiempo que se encuentra sin trabajo y por ser un hombre que con anterioridad vivió holgadamente, como ya se ha dicho.

Atacado de meningitis un hermano del niño fallecido hace días en "Las Animas" a causa de dicho mal

Próxima a cumplirse la cuarentena decretada contra los vecinos de la casa número 111, de la calle 16, se presenta el nuevo caso. Habrá que decretar otra cuarentena extra

Próximo a cumplirse los veintiún días de cuarentena decretados por la Dirección de Sanidad contra los vecinos de la casa calle 16 número 111, entre 11 y 13, en el barrio del Vedado, por haberse registrado entre sus inquilinos una defunción de meningitis cerebro espinal, en el menor de 14 años Armando Salarichs, ha sido ingresado en el Hospital de Enfermedades Infecciosas un hermano de aquél, nombrado Francisco, por padecer, hasta ahora, que se sepa, meningitis simple.

Con conocimiento la Dirección de Sanidad de que el menor Francisco padecía fiebre alta, inmediatamente designó a la doctora Carmen Ramírez Sureda para que, en unión de la enfermera señora Leonor de Dios, se trasladase a la casa indicada y procediese a examinar a dicho niño.

Del resultado del examen sabemos que el menor Francisco padece de un ataque de meningitis, presentando además un eczema en la oreja derecha.

Inmediatamente la doctora Ramírez Sureda dispuso el traslado en la propia ambulancia del pequeño enfermo al Hospital Las Animas, donde se encuentra, siendo atendido por los médicos de guardia, así como visitado por los miembros integrantes de la Comisión de Enfermedades Infecciosas que preside el doctor Díaz Albertini, la cual dictaminará posiblemente hoy mismo.

La cuarentena contra las personas residentes en la casa 16 número 111, en el Vedado, continúa en espera, no sólo de que cumplan los 21 días decretados con motivo del fallecimiento del menor Armando, sino del resultado del diagnóstico que emita la Comisión de Enfermedades Infecciosas en el mal que aqueja al hermano de aquél, Francisco.

Los jueces municipales suplentes ofrecieron un homenaje al Strio. de Justicia y al Dr. Miguel A. Párraga

Se proponen seguir laborando hasta obtener tres nuevas concesiones, entre las que figura el pago de sus atrasos. Lo esencial lo han obtenido: que se les declare inamovibles

Dentro del más amplio espíritu de camaradería, se reunieron el pasado domingo, en el roof del Hotel Bristol los Jueces Municipales Suplentes de la República, para ofrecer un almuerzo al Secretario de Justicia, doctor Andrés Domingo Morales del Castillo y al doctor Miguel Angel Párraga, Juez de Santiago de las Vegas, como homenaje, al primero, por haber logrado la aprobación del decreto-ley que otorga la inamovilidad a dichos funcionarios judiciales, y al segundo, por ser el autor de dicha legislación, por la que estuvo actuando tanto tiempo hasta lograr que cristalizara en la más absoluta realidad.

Presidió el acto el SubSecretario de Justicia, doctor Raúl García Cantero, en representación del doctor Domingo Morales del Castillo, que estuvo impedido de asistir por requerir su presencia asuntos de vital interés nacional, quien tenía a su derecha al doctor Párraga y a su izquierda a la doctora Rosa Cañarte, Juez Municipal Suplente de Santa Clara, en funciones de Juez de Primera Instancia de ese Distrito, ocupando asientos, a continuación, la doctora María Manuela Bretón, invitada especialmente y los Jueces Municipales Suplentes doctores Leoncio Rodríguez Esquivel, Joaquín Velasco y José M. Roig, de Marianao, Bauta y Regla, respectivamente, componentes de la comisión organizadora del homenaje; Gerardo Barreras, de Holguín; Juan Castro, de Güines, Gregorio Martínez López, también de Güines, Miguel A. Torrens, de Remedios, José R. Cortazar, de Alquízar, Luis A. Cabello, de Santiago de Cuba, Julio G. Benítez, de Holguín, Néstor E. de Beche, de Quivicán, Serafín Travieso, de Aguacate, Enrique Artola, de Nueva Gerona, Isla de Pinos; Raúl Acosta, de Abreus, Carlos Domínguez, de Abreus, Jorge Quintero del Pozo, de Los Palacios, José E. del Campo, de Caimito, Antonio Suárez, de Matanzas, Martín Leunda Andreu, en representación del doctor Fausto Quintero, de Cárdenas, Emilio Ortega, de Batabanó y Juan Calvo de Jaruco, excusándose numerosos Jueces, así como el doctor Orosman Viamontes, Consejero de Estado, que fué quien sacó adelante la ley en el Consejo.

Terminado el menú, hablaron los doctores Enrique Artola, Leoncio Rodríguez Esquivel, Jorge Quintero del Pozo y Miguel Angel Párraga, cerrando los discursos el doctor Raúl García Quintero; todos fueron muy aplaudidos.

Ahora los Jueces Municipales Suplentes continuarán laborando por la aprobación de otros proyectos de ley, obra del doctor Párraga, que tienden al prestigio profesional y a la defensa de la clase, tanto de Jueces como de Letrados: o sea, creación de la caja de jubilaciones y pensiones de los Abogados; modificación del juicio verbal convirtiéndolo en mínima cuantía; y pago de haberes atrasados a los Jueces Suplentes.

Estos tres asuntos de vital importancia para Jueces y Letrados fué con objeto de especial atención en el acto de ayer y los repetidos Jueces no cejarán en su intento de que se conviertan en realidad.

FECHAS Y ANIVERSARIOS

Hoy celebra la hermana República del Paraguay su fiesta de la Constitución.

Hoy se cumple el primer Centenario del nacimiento de Andrew Carnegie, industrial y bienhechor norteamericano por adopción, escocés de nacimiento.

Catalina de Braganza, reina consorte de Carlos II de Inglaterra, nació este día del año 1630.

El día 26 de noviembre de 1885 falleció en el Palacio de El Pardo, de Madrid, el Rey Alfonso XII de España.

Este día del año 1491 se firmaron las llamadas capitulaciones de Santa Fe, preliminares para la rendición de Granada.

En el Castillo de la Mota (España), falleció este día de 1504 la Reina Isabel la Católica. Su fallecimiento congregó a todos los nobles en Medina del Campo (Valladolid), donde se halla el aludido Castillo.

Este día del año 1876, don Porfirio Díaz, triunfante en la Revolución, ocupó la Presidencia de México.

El 26 de noviembre de 1894 Nicolás II, último Zar de todas las Rusias, casó con la Princesa Alix de Hesse (alemana).

MENOR DESAPARECIDO

Ramón Izquierdo, vecino de Bellavista 18, dió cuenta a la policía que su menor hijo Roberto Izquierdo y González, de 8 años de edad, había desaparecido de la esquina de Primelles y Cerro, por lo que teme le pueda haber ocurrido alguna desgracia.

Resumen de la legislación extranjera sobre la nacionalización del trabajo

Principios a que debe ajustarse la actual ley cubana

Para poner término al estudio relativo a la nacionalización del trabajo que ha venido dando a la publicidad la Asociación para la Defensa de los Derechos Ciudadanos con el fin de encauzar la opinión pública en un problema de tanta trascendencia como el que nos ocupa, corresponde hacer aquí un resumen de los principios en que están inspiradas las medidas de protección del trabajor nacional en los distintos países, y señalar las bases a que debe ajustarse nuestra Ley de Nacionalización del Trabajo, dictada con carácter provisional, cuya reforma es imprescindible y urgente por los daños irreparables que está causando a la Nación.

Ante todo, conviene hacer resaltar que algunas de esas legislaciones forman parte de un plan general, por el que se propende a la nacionalización de todas las actividades, incluyendo, por lo tanto, al trabajo como uno de las principales. De este tipo son, por ejemplo, las del Brasil y Rumania, que no sólo incluyen al obrero, sino también a los directores y administradores de las empresas, y, como ocurre en el primero de los citados países, hasta a las empresas mismas.

Otro tipo de legislación —que es el más en boga— tiene por finalidad principal la de proteger al trabajador nacional frente al desempleo. En este grupo hay dos sistemas de realizar la protección. El primero, mediante la fijación de un tanto por ciento de trabajadores nacionales que deben emplearse en las industrias y en los establecimientos. Este es el método seguido en Perú, Uruguay, Guatemala, Nicaragua, Chile, Panamá, México, Haití, Santo Domingo y otros. El segundo consiste en establecer fuertes restricciones a la entrada de inmigrantes. De esta especie son las legislaciones de Inglaterra, Francia, Bélgica, Alemania, Estados Unidos de América, etc.

Finalmente, hay otro grupo importante de naciones, como Argentina, Bolivia, Paraguay, Ecuador, Colombia etc., todas ellas Repúblicas de nuestra América, donde no sólo no existe una especial protección al trabajador nacional, sino que en muchos casos se protege y trata de fomentar la inmigración por familias que quieran establecerse permanentemente en el país.

Las legislaciones que protegen especialmente al trabajador nacional, ya sea mediante la fijación de porcentajes, o ya por la restricción de la inmigración, amparan igualmente a todos los ciudadanos (por nacimiento o por naturalización) sin establecer distinciones de ninguna clase entre ellos en cuanto al trabajo.

Cuando se adopta el sistema de emplear un tanto por ciento de trabajadores nacionales, se toma generalmente en consideración, para fijar las proporcionalidades, el número de extranjeros legalmente residentes en el país, y se permite a éstos obtener empleo hasta cubrir el porcentaje que se les ha señalado. De este modo, a la vez que se ampara al nacional, no se desatienden los intereses fundamentales de la colectividad, evitándose que una parte numerosa de la población se convierta en carga pública y que se excluyan de la protección del Estado a las mujeres y a los niños nativos que dependen económicamente de extranjeros residentes.

Por otra parte, las naciones que se valen de la restricción inmigratoria, impiden o dificultan la entrada de nuevos trabajadores en el país; pero una vez que se les otorga el permiso de entrada para residir, no se les priva del trabajo; y, en algunos países como Guatemala, El Salvador, Brasil y otros, la vagancia es punible y se establecen sanciones para los que no se inscriben en las Bolsas del Trabajo, sean nacionales o extranjeros.

Resumiendo las precedentes consideraciones y teniendo en cuenta las condiciones peculiares de nuestra República, se llega como conclusión a las bases o puntos esenciales que debe contener nuestra Ley de Nacionalización del Trabajo, y que pueden concretarse del modo siguiente:

PRIMERA: Completa igualdad de todos los cubanos (por nacimiento o naturalización) en cuanto al derecho de ejercer el trabajo.

Esta base no necesita mayor aclaración, puesto que responde a un principio democrático que está reconocido en nuestra Ley Constitucional y es norma en todos los países, sin excepción.

SEGUNDA: Fijación del porcentaje de personal cubano que deba emplearse con carácter obligatorio en las empresas agrícolas, industriales y comerciales.

Este porcentaje puede determinarse con vista del censo de población y demás estadísticas oficiales; bien entendido que una vez cubierto el porcentaje señalado a favor del personal cubano, el porcentaje restante podrá ser cubierto indistintamente bien con cubanos o con extranjeros legalmente residentes.

TERCERA: Especial protección de la mujer y del niño cubanos.

En Francia, Chile, Panamá y otros países, esta protección se establece equiparando al ciudadano el extranjero casado con mujer del país o con prole nacida en el mismo, estimándose que es suficiente que el extranjero haya constituído un hogar en el territorio de la Nación para que de hecho se le considere como incorporado a la nacionalidad.

CUARTA: Restricción de la inmigración, si se estima necesario, con carácter temporal, fijando cuotas máximas anuales.

De este modo no sólo se procuraría la protección del trabajador residente en el país, cualquiera que fuese su nacionalidad, sino que, además, se daría un gran paso de avance hacia la integración étnica y cultural de la nacionalidad, evitándose la formación de núcleos heterogéneos en la población.

ASOCIACION PARA LA DEFENSA DE LOS DERECHOS CIUDADANOS.
Luciano J. PEYNO, Presidente.

Era el Capitán A. Sonville el abanderado durante la última campaña libertadora

Sr. Director del DIARIO DE LA MARINA.—Ciudad.

Distinguido señor Director:

En un artículo intitulado «Paseo de honor de los veteranos de la Independencia», publicado en la mañana de hoy en el gran semanario «Noticiero del Lunes», por un error involuntario del que suscribe, aparece como abanderado del Consejo Nacional, el capitán Obtaliano Ajamil, cuando debió ser el capitán Aurelio Sonville, aun cuando ambos pertenecieron a la escolta del Generalísimo, fué el capitán Sonville el abanderado durante la última campaña por la independencia.

Confiando en la publicación de la presente en su importante DIARIO DE LA MARINA y con gracias expresivas por su amabilidad, quedo de usted muy atento amigo y servidor.—Nicolás Pérez Stable, comandante, delegado por Camagüey.

Habana, nov. 25 de 1935.

ZALDIVAR Y DUQUE SIMULARON SER DE LOS CONSPIRADORES Y DELATARON A LOS CONJURADOS

El padre y el hermano del Sargento Miguel Angel Hernández relatan su doloroso calvario tratando de impedir que dieran muerte al preso. Señala el último a los que lo asesinaron

La quinta sesión del juicio del proceso contra los acusados de los sangrientos episodios de Atarés durante el régimen de Gerardo Machado, fué pródiga en declaraciones, desfilando ante el Tribunal Nacional de Sanciones numerosos testigos de cargos, especialmente en lo que atañe a la muerte del vigilante de la Policía Nacional, Daniel Buttari, que, como se sabe, era jefe del regimiento revolucionario «Clotilde García», formado para derrocar la dictadura.

Fué el primer testigo el ex teniente auditor del Ejército Nacional, Efraín Callava Celdrán, cuya declaración interesó el Tribunal, y el que expone, a preguntas del representante del ministerio fiscal, doctor Alfredo Bernal, que tuvo el honor de ser amigo y compañero del sargento Miguel Angel Hernández, caballero y gran cubano, de cuya muerte se enteró oficialmente al ser exhumados sus restos en las faldas del Castillo de Atarés, en cuyas diligencias él intervino, así como el ex teniente Miguel Cutilla, que inició las investigaciones a raíz de la caída del régimen citado. El asesinato—expuso—fué cometido, evidentemente, cuando era jefe de la fortaleza el ex capitán Manuel Crespo Moreno, máximo director de aquel sistema de asesinatos. Respecto a las manifestaciones del hermano de Miguel Angel, Manuel de Jesús Hernández, expresa ser cierto que cuando se presentó en el Estado Mayor le manifestó él que se ignoraba su paradero, pero que «podía rezar a Dios por el alma de su hermano», y que era mejor que dejara de investigar, «porque más valía no saber ciertas cosas...»

El segundo testigo fué Herminia González, empleada del juzgado de instrucción de la Sección Quinta, la que al igual que Antonio Osés y el Dr. Sergio Potts, entonces juez, manifestó que el procesado Rafael Castro, al declarar ante el juez sobre la muerte del vigilante Buttari, le expuso, al reprocharle ella su intervención en el asesinato, que su participación se limitó a conducirlo hasta Atarés y entregarlo a Crespo, pero que antes de hacer la entrega le fué arrebatado el preso por dos soldados que se encontraban en las faldas del Castillo. Esas manifestaciones fueron al día siguiente del trágico suceso.

Luis Buttari, hermano de Dasiel, relata cómo fué detenido junto con él, en su casa de la Víbora, donde se reunían los conspiradores y entre ellos un cabo de apellido Zaldívar, que resultó ser un espía y fu muerto junto con el capitán Miguel Calvo, jefe de los Expertos, al que acompañaba. El siempre desconfió de Zaldívar, hasta el punto de llamar la atención, repetidas veces, a su hermano Daniel. Añadió que dos días antes de la fecha del alzamiento que tenían proyectado, le entregó Daniel la llave de la casa donde se guardaban las armas al citado cabo, creciendo sus sospechas cuando Zaldívar pidió a Daniel que lo acompañara a determinado lugar fuera de la Habana, lugar que supo era el señalado por el ex sargento Joaquín F. Duque, procesado, que hacía creer que estaba con los conspiradores, pero que también espiaba. Luis se negó a que su hermano acompañara a Zaldívar, extrañándole que un cabo de la escolta del Palacio Presidencial ignorase el camino a donde quería dirigirse; pero, después, el testigo determinó ir, lo que no llevó a cabo por habérsele enfermado su hija, siendo avisado más tarde, por un hijo de Daniel, en su casa, que los miembros de la Sección de Expertos habían rodeado el domicilio de su hermano, aconsejándole que no fuera; pero él desoyó el consejo y se dirigió al citado domicilio, siendo detenido y llevado a la citada Sección, junto con su hermano, en el automóvil de Calvo, sentándose a su lado el sargento Francisco Planes, procesado, quien desenfundó el revólver diciendo que le pesaba mucho, y teniéndolos encañonados durante todo el trayecto, lo que le hizo presumir que iba a darles muerte. Una vez en la Jefatura, donde estuvieron más de cuatro horas, fué libertado el testigo, a gestiones del comandante Santiago Trujillo, jefe de la Policía Secreta, quedando preso Daniel, que fué trasladado a Atarés y muerto allí.

El presidente del Tribunal, doctor Ricardo R. Duval, pregunta a Luis Buttari si reconocería a Francisco Planes, y dice el declarante que a pesar de los tres años transcurridos cree poderlo hacer. Luis pasea su vista por todos y cada uno de los procesados y señala al procesado Planes, diciendo: «Me atrevería a decir que es el mismo».

Añadió Luis Buttari que sabe por boca de un joven llamado Jaime Miret, que se encontraba cortando hierba en las faldas del Castillo, que cuando llegó el automóvil que conducía a su hermano, Daniel fué obligado a descender y a que adelantara algunos pasos y, acto seguido, un sujeto, que llevaba una pequeña gorra, le hizo un disparo, haciéndole también disparos otros que allí estaban, recordando que el que le hizo el primer disparo, el de la gorra, era el sargento Planes; también sabe que Planes estaba con Duque, Castro y otros dos más, uno de los cuales era de raza negra y disparó estando en el suelo, el cual empujó el cuerpo inanimado de Daniel con el pie y le quitó las esposas.

Al saber Luis y los demás familiares la muerte de Daniel, acudieron al lugar en que yacía, y al levantarlo pudieron ver que tenía cuatro heridas en la cabeza, una en el pecho y dos en el vientre. El testigo, a preguntas del doctor Alfredo de Castro Dueñas, letrado de oficio del Tribunal Supremo, designado defensor de Rafael Castro, dice que su conciencia no le permitía acabar de señalar al procesado como uno de los que mataran a Daniel, pero que después de las manifestaciones de Castro en su prueba de confesión, se inclina a creer que también participó en el asesinato.

Otro testigo más: Alejandro Buttari, sobrino de Daniel. Formó parte del regimiento revolucionario Clotilde García, del que era jefe el repetido Daniel, y en el que ingresaron el cabo Zaldívar y el sargento Duque, con lo que él no estaba de acuerdo, pues sospechó que eran espías, y así se lo hizo presente a Daniel, el que tenía toda la confianza depositada en Zaldívar, al extremo de haber aceptado el plan propuesto por Zaldívar de atacar y apoderarse del Castillo de Atarés, que sería entregado por Duque, según el plan que hacía creer el cabo Zaldívar había concertado, pero el testigo creyó más práctico el asalto a las estaciones de la Policía Nacional, y en ello estuvo trabajando hasta el momento en que le avisaron que todo estaba descubierto y hubo de esconderse para no ser arrestado, desarrollándose a continuación la muerte de Daniel. El se asiló en la Embajada norteamericana.

Alejandro, a instancias del fiscal, doctor Bernal, señala al procesado Duque como uno de los pseudo revolucionarios, lo que provoca la protesta del doctor Castro Dueñas, defensor de oficio de dicho procesado; pero el Tribunal, por boca del presidente doctor Duval, dice al letrado que la prueba de reconocimiento y su momento procesal están ajustados a derecho. Después le pregunta el defensor de Planes, Enrique Fuentes Carrillo, el que hace algunas observa

HAN SIDO APROBADOS 115 CONCURSANTES PARA LAS CATEDRAS VACANTES EN LETRAS Y CIENCIAS

DESEA EL CLEARING HOUSE UNA ACLARACION A LA LLAMADA LEY DE ACCION PERSONAL

Columna Editorial

Frente Unico de Defensa Económica

Tal como vienen desarrollándose los acontecimientos, el presente invierno será decisivo para el principio de reciprocidad comercial en los Estados Unidos. La cuestión estaba planteada ya a virtud de los Tratados que se habían celebrado, particularmente el de Cuba, pero ahora, el convenio mucho más extenso firmado con el Canadá, llevará la lucha entre partidarios y adversarios de la reciprocidad hasta sus límites más extremos. Ya los dos bandos se preparan para el debate, pero cuando el Congreso comience sus sesiones dentro de pocas semanas, éste entrará en su fase más aguda. Mister Wallace, el Secretario de Agricultura, formuló hace tiempo su conclusión «América debe escoger», es decir, elegir entre el proteccionismo estrecho y la expansión del comercio exterior mediante la reducción de las tarifas, tesis tenazmente defendida esta última por míster Hull. En lo que a la Administración de Roosevelt se refiere, la elección está hecha. La decisión a favor de la reducción de las tarifas ha sido tomada; falta ver, con los resultados de las lucha que se avecina, si el pueblo americano respalda y hace suya la política comercial del presente Gobierno.

En esta controversia inminente, que ya está desarrollándose, pero que se hará más intensa en todo el invierno, Cuba ocupa una posición particular. En el vigente Convenio comercial entre Cuba y los Estados Unidos, como en el de 1902, no se aplica el principio usual en esta clase de Tratados de hacer extensivas a las demás naciones con las cuales se tienen convenios similares, las ventajas que se conceden a cualquiera de ellas; quiere esto decir que se ha hecho exclusión de la cláusula llamada de «la nación más favorecida». Las concesiones que los Estados Unidos han hecho a Cuba son exclusivas, lo mismo que las que Cuba ha otorgado a los Estados Unidos. En los Estados Unidos hay quienes afirman, aunque parece que sin verdadero fundamento legal, que el Tratado cubano es inconstitucional por esa causa.

La exclusividad de las concesiones hechas por los Estados Unidos da al convenio cubano-americano un carácter especial, que mister Hull hizo constar en declaración pública de la Secretaría de Estado de Washington, cuando el convenio fué firmado. De lo contrario podía haber provocado protestas de otras naciones.

La Administración de Roosevelt justifica la excepción hecha con Cuba al no aplicarse el principio de la nación más favorecida, con la declación de que Cuba es un caso aparte de los demás. Los estrechos vínculos que unen a Cuba y a los Estados Unidos, debido a consideraciones históricas y a la proximidad geográfica, son tan fuertes, ha dicho mister Francis B. Sayre, Subsecretario de Estado, que desde 1898 los Estados Unidos se han considerado obligados a tratar a Cuba como un miembro de la familia, por así decirlo, en cuanto a darle y recibir de ella un trato francamente preferencial. La rehabilitación económica de Cuba, además, traerá el aumento de la capacidad adquisitiva del pueblo cubano, y con ésta, mayores compras a los Estados Unidos que obtendrían, de esta manera, compensación por las ventajas ofrecidas a Cuba. Por esta razón, en los Estados Unidos hay un vivo interés en que los beneficios que Cuba recibe con el Tratado se extiendan al mayor número de los habitantes de Cuba y se distribuyan equitativamente entre éstos. Sólo así el Tratado podrá reportar ventajas a los agricultores, a los manufactureros y a los obreros americanos, ampliamente distribuídas también, que lo justifiquen ante la opinión del pueblo de los Estados Unidos. El interés norteamericano en esa amplia distribución de los beneficios del Convenio en Cuba, no es un interés de entrometimiento en las cuestiones cubanas; está determinado por el deseo de obtener compensaciones que de otro modo no podrían alcanzar. A este particular es al que se refería el informe de la comisión de la Foreign Policy Association» publicado en forma de libro con el título de «Problemas de la Nueva Cuba», cuando decía que la opinión norteamericana tendría la vista fija en la aplicación que se hiciera en Cuba de las ventajas del Tratado.

El importante extremo a que nos referimos no se ha perdido ni se perderá de vista en los Estados Unidos. Todos los indicios son de que este particular será objeto de un cuidadoso estudio de parte de los enemigos del Convenio, con el propósito de ver si pueden demostrar que en Cuba los beneficios del Tratado se circunscriben a un limitado círculo de intereses, y al no hacerse extensivos a la gran masa de la población, no contribuyen a la ya dicha rehabilitación ni al aumento de la capacidad adquisitiva del pueblo cubano, sin lo cual el Convenio podrá ser beneficioso a un corto número de intereses privilegiados de Cuba y de los Estados Unidos, pero no al pueblo cubano ni al pueblo americano, considerados en conjunto.

Es evidente que si los enemigos del Tratado pueden aducir pruebas en apoyo de sus imputaciones tocante a este extremo, no sólo quebrantarán mucho el Convenio ante el pueblo americano y aun ante el de Cuba, sino que podrán lanzar acusaciones sobre la Administración de Roosevelt. Si en Cuba hubiera elementos que, por cualquier razón, y de una manera o de otra, fueran privados de la parte equitativa de los beneficios del Tratado que deban corresponderles, y sumaran sus quejas a las acusaciones de los enemigos del Convenio, éste correría muy grave riesgo, porque, inclusive, el Gobierno de Roosevelt se encontraría en difícil posición para defenderlo, si es que se decidía a hacerlo y no lo abandonaba a su propia suerte.

Contra contingencias tan peligrosas, ya que el Tratado constituye, hoy por hoy, la base más sólida de la economía cubana y su derogación equivaldría a una catástrofe económica y social, sólo hay un medio de protección efectivo: unirse estrechamente para la defensa, sobre la base firmísima, que es, además, la única justa, equitativa y razonable, de la distribución por igual de los beneficios del Convenio. Los hacendados, los colonos y los obreros, es decir, los elementos más directamente afectados, deben recibir, sin regateos, la parte proporcional que les corresponda, mediante una adecuada distribución de las cuotas de la zafra, contratos de colonato razonables y salarios de un nivel decente, en relación a las circunstancias. Entonces, hacendados, colonos y obreros podrían mantener ese frente único ante las arremetidas de los enemigos del Convenio, sin el cual éste corre grave riesgo. La hora no es de egoísmos suicidas ni de peligrosas querellas internas por aspirar a más de lo que en justicia pueda corresponder a cada grupo, o, dentro de cada uno de éstos, a tales o cuales individuos. Hay que unirse para defenderse, y unirse en firme, a base de respeto escrupuloso al derecho de cada uno, refrenando toda pretensión de ventaja ilegítima a costa de los que son participantes en la defensa de una causa que es la de todos. Sólo así privaremos de armas eficaces a los enemigos del Tratado, demostraremos que éste responde a los fines para que fué establecido de beneficio recíproco entre las dos naciones y tendremos fuerza material y moral para defenderlo.

EL PRESIDENTE HA PROMETIDO ESTUDIAR DICHA SOLICITUD, LO QUE TAL VEZ SE HAGA HOY MISMO

No se trata de que se resucite la derogada «acción personal», sino que se aclaren las modificacions que acaba de hacer en la citada Ley el Consejo de Estado

Una comisión del Clearing House de, en Palacio.

Recibida por el Presidente de la República, ésta solicitó del Gobierno, se proceda a hacer aclaraciones pertinentes a la modificación introducida por el Consejo de Estado a la llamada Acción Personal.

El Presidente prometió estudiar el asunto, siendo opinión del Secretario de la Presidencia, que no existe inconveniente en complacer a los peticionarios.

Es muy posible que en Consejo de Secretarios de esta tarde se hagan dichas aclaraciones.

La aludida Acción Personal faculta al acreedor a proceder contra los bienes del deudor si el inmueble rematado y comprometido en garantía de la transacción, no cubre, hecha la liquidación, el importe del adeudo.

Los bienes muebles no pueden hacerse objeto de hipoteca pero pueden ser dados en garantía.

A lo que se informa, las modificaciones del Consejo de Estado se refieren precisamente a que el deudor, caso de no poder satisfacer el compromiso, responda con aquellos bienes muebles e inmuebles que prestó como garantía.

Hablando el doctor Rosales con uno de nuestros repórters, manifestó que el Clearing House, no pretende que sea revivida la Acción Personal, ya derogada, sino que el Gobierno aclare las modificaciones que a ella ha introducido el Consejo de Estado.

EL SEÑOR ANTONIO ANTON.—El presidente de la Federación Nacional de Corporaciones Económicas estuvo a ver al Jefe del Estado, para tratarle de asuntos relativos a los Ferrocarriles que estima urgentes y trascendentales.

EL SECRETARIO DE HACIENDA.—Despachó numerosos asuntos de su Departamento el Secretario de Hacienda doctor Ricardo Ponce.

EL SECRETARIO DE COMUNICACIONES.—Estuvo ayer en Palacio y se entrevistó con el Presidente el Secretario de omunicaciones doctor Francisco Gómez, quien acaba de regresar de un largo viaje por toda la República.

Dijo que viene satisfecho del orden y la disciplina que halló en todas las oficinas de correos y telégrafos visitadas por él, durante la excursión.

Destacó el caso singularísimo de que en la ciudad de Camagüey, con cerca de noventa mil habitantes solo prestan servicios siete carteros.

De su viaje dará cuenta hoy al Consejo, el señor Gómez.

EL DOCTOR ANAYA MURILLO.—Conferenció con el Presidente el Secretario de Educación doctor Anaya Murillo.

Dijo a los repórters al llegar a Palacio, que venía de almorzar con los miembros del Instituto Rockefeller, que se encuentran en la Habana. De un momento a otro —añadió— saldrá en compañía de los mismos en viaje de inspección sanitaria a través de toda la República.

Añadió que en su condición de Secretario interino de Sanidad designará hoy a los miembros de la nueva Camisión Técnica de la Leche.

Y terminó manifestando que había sido nombrado el doctor Tomás Justiz, Presidente de la Comisión del Instituto en sustitución del doctor Ramos, que pasó a desempeñar el cargo de Consejero de Estado.

EL DOCTOR ITUARTE.—Saludó al Presidente el doctor Aurelio Ituarte, Secretario de Sanidad con licencia y candidato a Senador por Camagüey.

REORGANIZA EL ALCALDE LA SECCION DE PEDIDOS.—El Alcalde ha firmado un Decreto por el cual podrá adquirir ninguna mercancía para el Municipio y sus dependencias, sin que se expida el vale correspondiente, el cual deberá ser firmado por el propio Alcalde. Cuando sea necesario hacer alguna adquisición con carácter de «urgente» se remitirá el pedido haciendo constar este extremo a fin de que por la Sección de Pedidos se le dé curso inmediato. El Departamento de Sanidad enviará los pedidos para el consumo mensual de víveres material de curaciones y medicinas, los días 20 de cada mes, a fin de que los vales correspondientes puedan ser entregados los días primeros. Quedan sin efecto las autorizaciones concedidas por la Alcaldía para hacer compras directas o por medio de subastillas, cualquiera que sea el Departamento, aún en los casos que se habían autorizado como urgentes y por último se reitera a los Departamentos del Municipio, la necesidad en que se encuntran de reducir lo más posible el gasto mensual, y que, por ningún concepto deben pasarse de la dozava parte correspondiente al mes.

Convoca el Lyceum a los autores a un concurso literario

Costeará la impresión de la obra premiada. Condiciones a que se someterán los autores

El Lyceum convoca a los Autores Cubanos a un Concurso con el objeto de conmemorar el 19 de mayo de 1936, el séptimo aniversario de la institución del Día del Libro.

El Concurso está sujeto a las siguientes bases:

1.—El Lyceum costeará la publicación de una obra inédita de autor cubano que a juicio del Jurado lo merezca.

2.—La obra será de carácter literario, (novela, cuentos, poesía, ensayo o teatro) y el tema queda a la libre elección del autor.

3.—Su extensión tendrá por límite máximo quinientas hojas de block (8x10) escritas a máquina y a dos espacios. Deben presentarse cinco copias de la obra.

4.—El trabajo será inédito y anónimo. El nombre del autor vendrá en sobre aparte cerrado y lacrado, firmándose este sobre, así como las copias con un pseudónimo o lema.

5.—Las obras se enviarán a la dirección siguiente: Lyceum (Concurso de Autores Cubanos) Calzada 81, Vedado, Habana, el 14 de marzo de 1936 termina el plazo de admisión de obras.

6.—La Directiva del Lyceum nombrará para formar el Jurado cinco personas cuyos nombres se darán a conocer por medio de la Prensa.

7.—Constituído el Jurado, la Secretaría del Lyceum le hará entrega de los trabajos recibidos, de lo cual se levantará acta.

8.—El Jurado al escoger la obra tendrá como base que el propósito del Lyceum al convocar este Concurso ha sido editar una obra de mérito literario.

9.—En un acto público en los salones del Lyceum y en fecha que se anunciará por medio de la Prensa, el Jurado dará a conocer el resultado del Concurso, y se procederá a abrir el sobre que contenga el nombre del autor de la obra premiada.

10.—La obra elegida por el Jurado será editada y puesta a la venta en los salones del Lyceum.

11.—La edición será propiedad del autor. El Lyceum se reservará cincuenta ejemplares que distribuirá entre Bibliotecas Nacionales y Extranjeras.

12.—Los autores de obras no premiadas podrán reclamarlas en el local del Lyceum dentro de un plazo de treinta días después de conocido el fallo del Jurado. Vencido dicho plazo se procederá a la destrucción de las obras no reclamadas.

LOS SUENOS DEL MONSTRUO ROJO

En nuestra edición del viernes de la pasada semana comentamos, en esta misma columna, un despacho de Moscú que anunciaba el propósito de abandonar el socialismo de Estado y establecer el sistema llamado «estacjanovista», especie de comunismo integral, pues consiste, por lo visto, en dar a cada uno con arreglo a sus necesidades, sin tener en cuenta el poder adquisitivo del individuo.

Un nuevo cablegrama anuncia que Stalin persiste en sustituir el régimen que, contra lo que muchos creen equivocadamente, existe en la República de los Soviets, donde, según datos autorizados, publicados hace poco tiempo, la propiedad privada representa todavía el 30 por ciento, es decir, no está suprimida de un modo absoluto, y donde ni en eso ni en nada impera la igualdad ni cosa que se le parezca, porque una parte de la población empieza por hallarse privada de los derechos cívicos.

Y si en lo tocante a lo político la Constitución de 1929, como la anterior del 1925, sólo concede el derecho al sufragio a los trabajadores, no es precisamente porque se quiera que todo el mundo trabaje en Rusia, sino porque no pueden trabajar los tenidos por enemigos de la dictadura, o del dictador, que no resulta lo mismo aunque lo parezca. Para emplear a un hombre se tienen, en primer término, en cuenta sus antecedentes de tiempos del zarismo, y facilita el escudriñamiento el hecho de estar más o menos efectivamente administrado el Estado por una jararquía de soviets rurales y urbanos, provinciales y nacionales.

La República así administrada no es un régimen igualitario, ni puede serlo porque para subsistir necesita descansar en la dictadura. El principio esencial de la doctrina de Stalin ha sido conceder a cada uno lo que merece por su trabajo, claro que siempre que no se trate de individuos desafectos o sospechosos; pero como, por lo visto, éstos abundan y hostilizan con éxito, en el abandono de ese principio ¿no estará lo que a todas luces busca «el zar rojo»: mantener su predominio mediante nuevos ofrecimientos de bienandanzas de las que sólo disfrutarían, más o menos lo mismo que hasta aquí, sus parciales?

El sistema «estacjanovista» podrá aumentar el trabajo o implicar un mejoramiento para el obrero, según preconiza Stalin; pero ni del aumento del trabajo ni, por consiguiente, del mejoramiento que produzca el obrero, disfrutarán los perseguidos que en Rusia viven como parias. A éstos difícilmente dejará de considerárseles antagónicos a cualquier régimen personalizado por el dictador, ni tampoco depondrán esas víctimas suyas la actitud que mantienen, de pasiva pero efectiva oposición, con la que han logrado ya hacerle desistir de los postulados en que basó sus locos planes de industrialización del país, para convertirlo en el paraíso del proletariado... En el supuesto de que fuese realizable lo que ahora promete el monstruo rojo, en la práctica daría el mismo resultado a los oprimidos por él, con la agravante de que disgustaría a los privilegiados, si una equitativa distribución de lo esencial para el sostenimiento de la vida les impidiese llevarla tan regalada como hoy.

Aunque el régimen ruso viene evolucionando desde que en su inicio empezó a tropezar con la realidad económica, en lo político tendrá que ser el mismo para poder subsistir. Esto que anuncia Stalin tiende más bien a alentar el proselitismo mundial, fomentado con los fondos que el Komintern envía a todos los países, inclusive el nuestro. No lo llevará a la práctica, y si lo intentase, no determinaría nada de igualdad ni de bienestar para el pueblo que mantiene bajo su bota. La política que desarrolle seguirá siendo la del comunismo desenmascarado por el estadista alemán doctor Goebbels, en el ilustrativo discurso del «Día del Partido», reproducido en su parte esencial por nosotros para que todos aquí, pero especialmente las autoridades, sepan a qué atenerse y, por instinto de conservación, combatan a los que ilusos o malvados quisieran, y ya lo intentaron cuando gobernaban o mejor dicho desgobernaban los «revolucionarios auténticos»: sovietizar a Cuba. Con y sin el sistema «estacjanovista», Rusia sufrirá miseria mientras no se sacuda el yugo que le tiene puesto el feroz dictador.

ASPECTOS DE LA ABISINIA ACTUAL

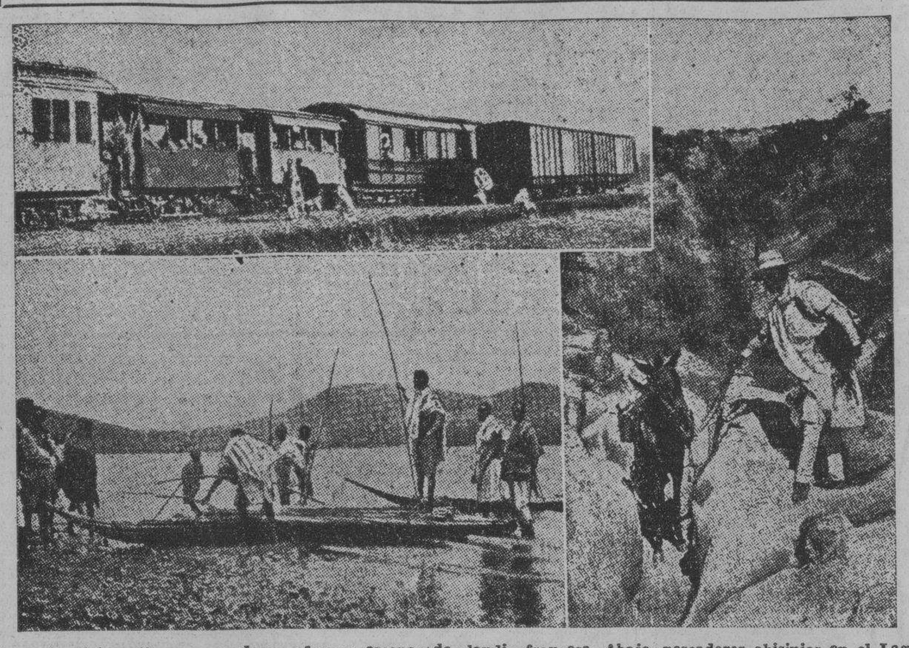

En estas fotografías se reproducen algunas escenas de la Abisinia actual. Arriba, a la izquierda, un tren del único ferrocarril que cruza el país desde Addis Abeba a la ciudad de Djibouti, cerca de la costa, en la Somalilandia francesa. Abajo, pescadores abisinios en el Lago Tsana, que da sus aguas al Nilo, y lo cual explica el interés británico por el Lago. A la derecha, una de las intransitables rutas que conducen a la capital de Abisinia.

El día 24 de Febrero se sortearán entre las clases y alistados varias viviendas construídas con ese objeto

Se están construyendo en todas las provincias, sin el menor costo para el Estado. Empezaron a entrenarse los 17 oficiales que asistirán a los próximos concursos hípicos

El Jefe del Ejército Constitucional, coronel Fulgencio Batista, despachó, como de costumbre, toda la tarde, en sus oficinas de la Escuela de Aplicación.

La mayor parte del tiempo fué consumido en larga entrevista con el teniente coronel López Migoya, con quien trató de asuntos administrativos relacionados con el Ejército.

Ya bien entrada la tarde el coronel Batista abandonó su despacho y pasó a su residencia.

DEL CONCURSO HIPICO.—En la Jefatura del Regimiento «4 de Septiembre», en la Ciudad Militar de Columpia, se reunieron con el comandante Carreño, los señores oficiales que fueron designados por el Cuartel General, para tomar parte en los concursos hípicos que tendrán lugar durante la celebración de la Feria de la Habana.

Los designados, además del ya citado comandante Carreño, son los capitanes Cantillo, Oscar Díaz, Pérez Alfonso y Suárez Suquet; los primeros tenientes Juan M. Capote; Francisco Fajardo; Ricardo Rodríguez; Adrián Hernández y Ricardo Morales y los segundos tenientes Rafael Villafaña; Ernesto Queijas; Isidro Rey; Fernando Ramos y Ramón Guiral.

Ayer mismo los nombrados oficiales del Ejército Constitucional dieron comienzo a la labor de entrenamiento.

CONSTRUCCION DE CASAS. En el Reparto denominado «Sargento Vilorio», se están construyendo por el Regimiento «4 de Septiembre» un nuevo grupo de casitas para vivienda de alistados y clases del Ejército Constitucional.

Estas confortables viviendas serán sorteadas el día 24 de Febrero, día de la Patria, hecho que también se repetirá en todos los Regimientos de la Isla.

Las citadas construcciones tienen la ventaja de que se están haciendo sin costo alguno por parte del Estado, ya que se están aprovechando los materiales de las viejas barracas y de otros recursos de las Juntas Económicas de los mencionados Regimientos.

NOMBRAMIENTOS. — Han sido nombrados segundos tenientes de la Reserva Militar, los señores: doctor Bernardo Betancourt y Guzmán (veterinario) y Guillermo Pagés y Valdés (arquitecto).

Por haber renunciado a su cargo de primer teniente de la Policía en el término municipal de Mantua, se dispone que cause baja en la Reserva Militar, por expediente instruído, del capitán de la Policía de Jatibonico, señor Margarita Pérez.

Por haber renunciado a su cargo de capitán médico del Cuerpo de Bomberos de Santa Clara, se dispone la baja de la Reserva del doctor Alvaro Iznaga.

CREDITO. De acuerdo con el artículo 1683 del Reglamento del Ejército, ha sido concedido un crédito de 75 pesos 70 centavos, con cargo al Fondo de Beneficencia, a favor de lex soldado Ramón García, del Regimiento No. 7, cuya cantidad es equivalente a dos meses del sueldo de asignaciones que disfrutaba en la fecha de su licenciamiento.

AYUDANTE DE CAMPO. Ha sido nombrado Ayudante de Campo del señor Secretario de Defensa, el primer teniente Juan Echemendia y Hurtado, en sustitución del primer teniente Cristóbal Peña y Ramírez, que pasar a prestar servicio como Ayudante de Campo del Jefe del Ejército Constitucional.

ASALTO Y ROBO.—El Jefe del Puesto de San Luis, Oriente, ha informado a la Ayudantía que en un lugar conocido por Manacal, Partido Judicial de Palma Soriano, fué asaltado a mano armada Feliciano González, llevándole 2.200 pesos moneda oficial, un reloj de bolsillo, tres individuos, dándose a la fuga. Personal del Ejército persigue a los forajidos.

—El Jefe del Puesto de San Luis, Oriente, ha informado a la Ayudantía que tres individuos hirieron con arma de fuego al tratar de asaltarlo a Tomás Tabares, en Barrio Manacal.

DISCURSO.—El Buró de Prensa del Ejército Constitucional recibió en el día de ayer un folleto que contiene el discurso del comandante del Ejército Libertador Luis Rodolfo Miranda, Subsecretario de Estado, que pronunció desde la «Voz del 4 de Septiembre», el día 10 de octubre de este año.

RENUNCIA TEMPORAL.—Se ha dado a conocer a todos los mandos el Decreto Presidencial por el cual se acepta la renuncia que con carácter de temporal, hace el primer teniente retirado del Ejército, Guillermo Espinosa y Pérez, de la pensión que le fué concedida, conservando dicho oficial su condición de miembro de las Fuerzas Armadas en situación de retiro con todos los demás derechos y obligaciones que establece la ley.

NO ES SATISFACTORIA A BOLIVIA LA PROPOSICION RESPECTO A PRISIONEROS

LA PAZ, Bolivia, noviembre 25. AP.—A las 11.30 de la mañana de hoy se reunió el gabinete para estudiar la nueva propuesta que se le ha hecho por los gobiernos neutrales acerca del problema de los prisioneros, y aunque se guarda absoluta reserva sobre ella en centros que parecen bien informados, se dice que no es satisfactoria, por cuanto plantea el canje de prisioneros a cambio del pago de una indemnización por el sostenimiento de los mismos.

Son invitados todos los estudiantes a la piadosa peregrinación en honor de los mártires del 27 de Noviembre

Orden en que se hará el desfile y lugares en los que se concentrarán los alumnos. Partirán del Parque Eloy Alfaro, a las 2 de la tarde, y se dirigirán a la Punta

Anoche visitó nuestra redacción un grupo nutrido de estudiantes de los que integran el Comité Universitario 27 de Noviembre, haciéndonos entrega de la invitación que hacen a los estudiantes de los planteles que no se encuentran funcionando en la actualidad para que concurran a la peregrinación que han organizado, como todos los años, al Mausoleo de la Punta, conjuntamente con todos los centros docentes oficiales y privados que ya han prometido su concurso.

Por la noche ofrecerá el propio comité una velada conmemorativa en el Auditorium, para la que se exigirá rigurosa invitación.

He aquí la nota del comité a que hemos aludido, y la relación del orden en que habrá de marchar la peregrinación y los lugares en que se efectuarán las concentraciones:

COMITE UNIVERSITARIO "27 DE NOVIEMBRE"

Habiendo de verificarse mañana, miércoles 27, la tradicional peregrinación al paredón donde fueron inmolados nuestros compañeros del 71, acto al que anualmente prestan su cooperación todos los centros docentes y diversas instituciones, este comité, ante la imposibilidad de invitar directamente a los compañeros de distintos planteles oficiales, a los cuales no concurren por circunstancias especiales, tiene a bien hacerlo por este medio. He aquí la relación de los planteles a que nos referimos: Universidad de la Habana; Instituto, Escuelas Normales, Escuela de Kindergarten, Escuela de Artes y Oficios, Escuela Municipal de Música, Escuela Profesional de Comercio, Escuelas Técnicas Industriales y Escuela San Alejandro. Todos los demás centros docentes oficiales y privados ya han sido invitados, prometiéndonos su concurso para el mayor lucimiento de los actos de ese día.

Los actos que se celebrarán para conmemorar tan luctuosa fecha son: 2 p.m. Peregrinación al Mausoleo de la Punta, que partirá del Parque Eloy Alfaro. 9 p.m. Velada conmemorativa en el Teatro Auditorium, Calzada y D, Vedado. (Se exigirá invitación a la entrada).

El Comité Universitario "27 de Noviembre", único organismo oficial para la conmemoración de esta efemérides, no autoriza ningún otro acto fuera de los arriba mencionados para esta fecha.

Habana, 25 de Noviembre de 1935.

Comité Universitario "27 de Noviembre".

ORDEN DE LA PEREGRINACION

1: Profesores; Parque de Eloy Alfaro.
2: Comité Universitario "27 de Noviembre"; Parque Eloy Alfaro.
3: Comité Universitario "Pro 30 de Septiembre"; Parque Eloy Alfaro.
4: Comisión Atlética Universitaria; Parque Eloy Alfaro.
5: Bandera Cubana y Alumnos de la Universidad; Parque Eloy Alfaro.
6: Escuela de Medicina; Parque E. Alfaro.
7: Escuela de Derecho; Parque E. Alfaro.
8: Escuela de Cirugía Dental; Parque Eloy Alfaro.
9: Escuela de Farmacia; Parque E. Alfaro.
10: Escuela de Veterinaria; Parque Eloy Alfaro.
11: Escuela de Letras y Ciencias; Parque Eloy Alfaro.
12: Escuela Superior de Comercio; Parque Eloy Alfaro.
13: Escuela de Diplomáticos; Parque Eloy Alfaro.
14: Escuela de Enfermeras; Parque Eloy Alfaro.
15: Escuela de Comadronas; Parque Eloy Alfaro.
16: Asociación de Empleados de la Universidad; Parque Eloy Alfaro.
17: Instituto de la Habana; 27 de Noviembre entre Infanta y San Francisco.
18: Colegio de Abogados; 27 de Noviembre entre Infanta y S. Francisco.
19: Colegio Notarial; 27 de Noviembre entre Infanta y S. Francisco.
20: Colegio Estomatológico; 27 de Noviembre entre Infanta y San Francisco.
21: Asoc. Nac. Farmacéutica; 27 de Noviembre entre Infanta y San Francisco.
22: Soc. Cubana de Ingenieros; 27 de Noviembre entre Infanta y San Francisco.
23: Colegio de Arquitectos; 27 de Noviembre entre Infanta y San Francisco.
24: Club Rotario; 27 de Noviembre entre San Francisco y Espada.
25: Club San Carlos; 27 de Noviembre entre San Francisco y Espada.
26: Asociación de Repórters; 27 de Noviembre entre San Francisco y Espada.
27: Colegio de Procuradores; 27 de Noviembre entre San Francisco y Espada.
28: Asoc. Nac. de Artes y Letras; 27 de Noviembre entre San Francisco y Espada.
29: Escuela Normal de Maestras y Maestros; San Francisco entre San Lázaro y 27 de Noviembre.
30: Escuela Anexa a la Normal de Maestras y Maestros; San Francisco entre San Lázaro y 27 de Noviembre.
31: Escuela Normal de Kindergarten; San Francisco entre San Lázaro y 27 de Noviembre.
32: Escuela del Hogar; San Francisco entre San Lázaro y 27 de Nov.
33: Escuela Profesional del Comercio; San Francisco entre San Lázaro y 27 de Noviembre.
34: Academia San Alejandro; San Francisco entre San Lázaro y 27 de Noviembre.
35: Escuela de Artes y Oficios; San Francisco entre San Lázaro y 27 de Noviembre.
35: Escuela Técnica Industrial de Mujeres y Hombres; San Francisco entre San Lázaro y 27 de Noviembre.
37: Escuela Primaria Superior de Hembras y Varones; San Francisco entre 27 de Nov. y Vapor.
38: Academia Municipal de Música; San Francisco entre 27 de Noviembre y Vapor.
39: Colegio Sepúlveda; San Francisco entre 27 de Noviembre y Vapor.
40: Colegio Estrella; San Francisco entre 27 de Noviembre y Vapor.
41: Instituto Edison; San Francisco entre 27 de Noviembre y Vapor.
42: Colegio Néstor Leonelo Carbonell; San Francisco entre 27 de Noviembre y Vapor.
43: Colegio Ana María Pajares; Espada entre San Lázaro y 27 de Nov.
44: Colegio Sánchez y Tiant; Espada entre San Lázaro y 27 de Nov.
45: Colegio Mariana Lola Alvarez; Espada entre S. Lázaro y 27 de Nov.
46: Colegio María Corominas; Espada entre San Lázaro y 27 de Nov.
47: Colegio María Luisa Dolz; Espada entre San Lázaro y 27 de Nov.
48: Colegio de Belén; 27 de Noviembre entre Espada y Hospital.
49: Colegio de La Salle; 27 de Noviembre entre Espada y Hospital.
50: Academia de La Salle; 27 de Noviembre entre Espada y Hospital.
51: Colegio Champagnat; 27 de Noviembre entre Espada y Hospital.
52: Escuelas Pías de la Habana; 27 Noviembre entre Espada y Hospital.
53: Escuelas Pías del Vedado; 27 de Noviembre entre Espada y Hospital.
54: Escuelas Pías de Guanabacoa; 27 de Nov. entre Espada y Hospital.
55: Colegio Mimó; Espada entre 27 de Noviembre y Vapor.
56: Candler College; Espada entre 27 de Noviembre y Vapor.
57: Colegio La Empresa; Espada entre 27 de Noviembre y Vapor.
58: Colegio La Luz; Espada entre 27 de Noviembre y Vapor.
59: Colegio La Gran Antilla; Espada entre 27 de Noviembre y Vapor.
60: Fundación José Miguel Gómez; Espada entre 27 de Nov. y Vapor.
61: Academia del Centro Castellano; Hospital entre S. Lázaro y 27 de Noviembre.
62: Academia del Centro Gallego; Hospital entre San Lázaro y 27 de Noviembre.
63: Academia del Centro Asturiano; Hospital entre San Lázaro y 27 de Noviembre.
64: Academia del Centro de Dependientes; Hospital entre San Lázaro y 27 de Noviembre.
65: Beneficencia y Banda; Hospital entre San Lázaro y 27 de Noviembre.
66: Colegio Ramírez de Mendoza; Hospital entre S. Lázaro y 2 7de Nov.
67: Colegio América; Hospital entre 27 de Noviembre y Vapor.
68: Instituto Cuba; Hospital entre 27 de Noviembre y Vapor.
69: Academia Laplace; Hospital entre 27 de Noviembre y Vapor.
70: Academia Pitman; Hospital entre 27 de Noviembre y Vapor.
71: Academia Politécnica de la Habana; Hospital entre 27 de Noviembre y Vapor.
72: Academia La Idea; Hospital entre 27 de Noviembre y Vapor.
73: Academia Superior de Comercio; Hospital entre 27 de Noviembre y Vapor.
74: Escuela Romualdo de la Cuesta; 27 de Noviembre entre Infanta y N.
75: Academia del Centro Israelita; 27 de Noviembre entre Infanta y N.
76: Colegio Americano; 27 de Noviembre entre Infanta y N.
77: Colegio Metodista; 27 de Noviembre entre Infanta y N.
78: Academia Rabiña; 27 de Noviembre entre Infanta y N.
79: Colegio San Eloy; 27 de Noviembre entre Infanta y N.
80: Colegio Estrella Grande Rossi; 27 de Noviembre entre Infanta y N.
81: Academia Norma; 27 de Nov. entre Infanta y N.
82: Colegio García; N entre San Lázaro y 27 de Noviembre.
83: Colegio Morales; N, entre San Lázaro y 27 de Noviembre.
84: Escuelas Públicas; N, entre S. Lázaro y 27 de Noviembre.
85: Maestros de la Habana; N, entre San Lázaro y 27 de Noviembre.
86: Academia de la Sociedad El Pilar; N, entre San Lázaro y 27 de Nov.
87: Colegio Buena Vista; N, entre San Lázaro y 27 de Noviembre.
88: Academia Adams; N, entre San Lázaro y 27 de Noviembre.
89: Colegio Encarnación; N, entre San Lázaro y 27 de Noviembre.
90: Bando de Piedad; Calle N entre 27 de Noviembre y Jovellar.
91: Colegio Spencer; Calle N entre 27 de Noviembre y Jovellar.
92: Colegio Modelo; Calle N entre 27 de Noviembre y Jovellar.
93: Colegio Hogar y Patria; N entre 27 de Noviembre y Jovellar.
94: Academia Baldor; Calle N entre 27 de Noviembre y Jovellar.
95: Colegio Félix Varela; N entre 27 de Noviembre y Jovellar.
96: Colegio Ciudad Infantil; 27 de Noviembre entre M y N.
97: Colegio Agramonte; 27 de Noviembre entre M y N.
98: Colegio Loló de la Torriente; 27 de Noviembre entre M y N.
99. Colegio La Avellaneda; 27 de Noviembre entre M y N.
100: Colegio Castro; 27 de Noviembre entre M y N.
101: Academia Lancha; 27 de Noviembre entre M y N.
102: Club Fortuna; Calle M entre S. Lázaro y 27 de Noviembre.
103: Asociación Y.M.C.A.; Calle M entre S. Lázaro y 27 de ov.
104: Directiva de la Asoc. Canaria; Calle M entre S. Lázaro y 27 de Noviembre.
105: Damas Isabelinas de Cuba; Calle M entre S. Lázaro y 27 de Nov.
106: Cruz Roja Nacional; Calle M entre S. Lázaro y 27 de Noviembre.
107: Club Atenas; Calle M entre S. Lázaro y 27 de Noviembre.
108: Unión Fraternal; Calle M entre San Lázaro y 27 de Noviembre.
nose de Cuba; M entre 27 de Noviembre
109: Asoc. de Enfermeros y Alumbre y Jovellar.
110: Veteranos Bomberos de la Habana; M entre 27 de Noviembre y Jovellar.
111: Asociación Nacional de Veteranos; M. entre 27 de Noviembre y Jovellar.
112: Emigrados Revolucionarios; M entre 27 de Noviembre y Jovellar.
res; M entre 27 de Nov. y Jovellar
113: Asoc. de Hijos de Libertado-
114: Columna de Defensa Nacional; M. entre 27 de noviembre y JoJvellar
115: Supremo Consejo de Colón; 27 de Noviembre entre M y L.
116: Gran Logia Isla de Cuba; 27 de Noviembre entre M y L.
117: Otras Logias Masónicas; 27 de Noviembre entre M y L.
118: Asociaciones de la Colonia China; 27 de Noviembre entre M y L.
119: Otros Colegios, Academias, Instituciones y Colectividades, a lo largo de la Calle de Príncipe.

Hora señalada para la partida de la peregrinación: las 2 p.m.

HUMOR

—Que suerte que los elefantes no trepan en los árboles, no?

A PROPUESTA DEL SECRETARIO SE NOMBRARAN 40 PROFESORES PARA LAS PLAZAS SIN CUBRIR

Los ejercicios de idiomas no se harán hasta el lunes. Cuatro becas más para la Escuela Normal pinareña. Emilia Bernal ha sido nombrada huésped de honor del Ecuador

Según los detalles que nos fueron facilitados ayer tarde en la Secretaría de Educación, ya han sido aprobados 115 concursantes para las cátedras vacantes de Letras y Ciencias de las Escuelas de Segunda Enseñanza.

Quedan aún cuarenta cátedras de esas asignaturas por cubrir.

Para ellas designará el Presidente de la República, a propuesta del Secretario de Educación, doctor Leonardo Anaya Murillo, los profesores correspondientes.

Las designaciones de los concursantes aprobados no se harán hasta tanto hayan enviado todos las instancias de los lugares en que quieran prestar servicio. Para ello tienen derecho de mejor opción los que han alcanzado una puntuación más elevada en los citados concursos.

Hasta ahora sólo han cumplido ese trámite sesenta de los concursantes.

HASTA EL PROXIMO LUNES NO SERAN LOS EJERCICIOS DE IDIOMAS.—También se nos informó que, con motivo de celebrarse el día 27 de Noviembre el sexagésimo cuarto aniversario del fusilamiento de los estudiantes de Medicina, se han transferido para el lunes próximo, día dos de Diciembre, los ejercicios orales que deben realizar los concursantes a las cátedras vacantes de idiomas de las Escuelas de Segunda Enseñanza.

La hora de la citación continúa siendo la una y media de la tarde y el lugar escogido el Instituto de la Habana.

CUATRO BECAS MAS PARA LA NORMAL DE PINAR DEL RIO.—La Escuela Normal de Pinar del Río, que se encuentra funcionando en la actualidad, ha sido favorecida con cuatro becas más.

Mediante concurso han sido adjudicadas a las alumnas Zoila Rosa Espinosa, María Dolores González, Natalia Carasa Ruiz y Herminia Castillo, que se presentaron por los municipios de Pinar del Río, San Cristóbal, San Luis y Consolación del Sur.

Con estas becas suman veinte y cuatro las que disfruta dicho centro docente.

Todas se encuentran adjudicadas.

COMO SE ADJUDICAN LAS BECAS DE SAN ALEJANDRO.—Por

Cuide usted
su estómago
porque es la base de
su salud
*
Yo padecí también como usted, pero me curó el
DIGESTÓNICO
del Dr. Vicente
VENTA EN FARMACIAS

Buque de 17.716 toneladas inicia la estación invernal

Se trata del «Grinpsholm», que llegará mañana. Vienen en él bastantes pasajeros

Con el vapor «Ghinpsholm», de 17.716 toneladas, que se espera mañana día 27, se inicia este año la serie de excursiones especiales de invierno, que suman hasta este momento un total de cuarenta y tres, según datos que viene recopilando la oficina de la Corporación Nacional del Turismo, por los avances que ha venido recibiendo hasta la fecha.

La lista anterior de 39 excursiones, queda ahora ampliada a 43, al ser agregadas cuatro visitas a nuestro puerto que se espera habrá de realizar el vapor «Lafayette», de 25.178 toneladas, de la Compañía Trasatlántica Francesa, una vez quede resuelto el problema de la tarifa de tonelaje a estos buques excursionistas.

El «Statendam», de la Holland-American Line, con 29.511 toneladas, se espera anunciará en breve la inclusión de la Habana entre las escalas de sus excursiones, al quedar resuelto el mencionado problema del tonelaje.

La Corporación Nacional del Turismo ha venido cooperando estrechamente para intensificar este tráfico turístico, facilitanlo el más amplio material de propaganda y coadyuvando en distintas formas, al mayor éxito de la próxima temporada.

FARMACIA
DROGUERIA
DE
"JOHNSON"
DE TURNO LOS LUNES
Obispo No. 30 TELEFONO-A-2129

LA MAYOR
35 EDIFICIOS
700 EMPLEADOS
SARRÁ
DROGUERIA
ABIERTA TODOS LOS DIAS
TODA LA NOCHE LOS MARTES
A-8026 A-3641

FARMACIAS de turno hoy

MARTES

HABANA

Antonio M. Lanzcano (Manrique) 7 .. .. M-4331
Ave. Menocal y E. Villuendas U-7070
Ave Menocal 59, esquina a Estrella U-4000
Ave. Menocal (Infanta) 131 . .—
S. Ignacio esq a Empedrado M-4266
Carlos III y Oquendo U-6839
Ave Simón Bolívar y A. M. Lazcano M-5229
Ave. República (San Lázaro 203 .. .. A-7578
B. Massó, (Escobar) y M. Gorgas M-5020
Compostela 163 .. .. M-8821
E. Palma (Consulado) y Colón M-5410
F. Villuendas y Oquendo . . . U-6841
Gral. Aguirre (Animas) 1 .. M-5557
Gral. Aleman, (San Nicolás) y Rayo U-7097
Gral. Carrillo, (San Rafael) 170 .. ..
San Miguel y Lealtad U-6743
Máximo Gómez (Monte) 162 A-9898
M. Gómez entre Romay y San Joaquín M-4128
P. Gómez (Corrales) y Cienfuegos M-4819
Príncipe 19 .. .. U-7097
Rafael M. de Labra y Barcelona M-4517
Rafael M. de Labra (Aguila) 180 .. .. M-5353
Ruiz de Luzuriaga (Vives 139
República del Brasil (Teniente Rey) 41 .. .. A-1106
Salud y Gervasio U-2507
San Jasé 122 .. .. U-2507
Tejadillo 38 .. .. M-5272
Zonea (Neptuno) 59 .. .. .. M-4170

VEDADO

Ave de España (Calle 17) 58 entre J e I. F-6092
Ave. España (17) 453 .. .. F-6193
Calzada y 10 .. .. F-6262
23 No. 257 .. .. F-4044
23 No. 381 .. .. F-6127
Zapata y B F-6007

VIBORA

10 de Octubre 444 y Chaple I-7289
10 de Octubre 600 .. .. .. I-7581
Carretera de Managua y Vaciente I-5342
San Francisco y Lawton .. . X-2326
Santa Catalina y Luz Caballero I-7474
Tejar 16 (R. Lawton) X-2318

JESUS DEL MONTE S. SUAREZ

10 de Octubre y Santa Emilia I-4473
San Leonardo y Flores 7466
10 de Octubre y Municipio . X-1717

LUYANO

Calle 11 y R de Cardenas (R. Batista) X-2525
Concha 238 B .. ..

CERRO

Calzada del Cerro 599 esquina a Patria M-5136
Churruca 16 .. .. I-7440

NOTA.—Este grupo deberá prestar servicio público todo el día y toda la noche de los domingos siguientes: Enero 13, Febrero 24, Abril 7, Mayo 19, Junio 30, Agosto 11, Septiembre 22, Noviembre 3 y Diciembre 15.

HABANERAS *por M. R. de Fontanills*

LA MODA ACTUAL

PATRON NUMERO 870

Para las mañanas que se pasan en casa dirigiendo la limpieza del hogar no hay nada tan apropiado como este modelo que se presta tanto para las recién casadas como para las esposas veteranas. La falda es muy amplia y cómoda.

Tallas de 36 a 46.

NUEVOS CURSOS DE ENSEÑANZA

Ha sido acogida con gran éxito la idea de abrir el curso de Segunda Enseñanza para ambos sexos en el magnífico colegio que dirige el doctor Pablo Mimó y que a pesar de estar fundado desde el año 1860, nunca se había implantado hasta hoy.

Este colegio que es uno de los más antiguos y acreditados de la Habana, reúne actualmente un cuadro de Profesores excelente que mantienen dicho plantel entre los primeros de su clase, contando también con cursos comerciales nocturnos para ambos sexos.

El doctor Mimó ha sabido siempre reunir en su gran colegio todos los detalles y beneficios en favor de sus alumnos y para ello ha preparado habitaciones, perfectamente adecuadas, que puedan recibir pupilos y medio pupilos con todas las garantías del cuidado y esmero que se necesita en cuanto a la educación y atención de los muchachos, siendo ésta parte de gran interés para las familias del interior.

Una visita al colegio del doctor Mimó, en Concordia 18 y se comprobará que puede complacer enteramente todos los deseos de los padres.

NOTAS DE PARIS

Las aperturas de mitad de temporada demuestran la tendencia de apartarse de lo pintoresco hacia un estilo más juvenil y de líneas sastres modernas. La mayoría de los **conturiers** presentan la moda de día en líneas rectas y esbeltas como un lápiz, siendo las faldas sencillas y ajustadas que es necesario aprender a caminar con ellas.

Esta línea se estrecha aún más para de noche siendo más apretada en la rodilla y ensanchando la parte de la cadera con los drapeados estilo 1913, que siguen esta tendencia.

Schiaparelli desarrolla esta idea acentuando la esbeltez y altura lo cual hace que las de corta estatura luzcan mejor. Ella marca el interés en el borde de las faldas, dejando ver los tobillos en los trajes de noche con aberturas hacia el borde o por medio de vuelos o drapeados. Lo más nuevo de esta casa ha sido la falda **Vela** que según se predice influirá mucho en la moda futura. Este modelo tiene un delantal hasta las rodillas, hecho de **godets** sujetos por ambos lados a la falda que es larga y muy ajustada.

Afortunadamente para las que les gusta la libertad en los movimientos **Mainbocher** ha desarrollado la silueta que lanzó en Agosto, que tiene un **godets** en forma de tachón con la falda moderadamente en corte de campana. Esta casa hace presión sobre los trajes de variados estilos para las distintas horas del día en todos lo largo, acentuando el detalle con vuelos y fruncidos en las faldas de tafetán por su lado interior que también repite **Lelong**.

EL CUIDADO DEL CUTIS

En los cambios de estación es cuando con mayor interés debemos cuidar el cutis, librándolo de las alteraciones de la temperatura.

Todas las noches al acostarnos se debe limpiar debidamente la piel dejando libres los poros activando la circulación por medio de alguna crema.

Para todas esas atenciones recomendamos las **Cremas Tokalón** donde se reunen los ingredientes más necesarios para la conservación de la belleza.

Además, sus polvos y jabones, así como el **rouge** y creyones de labios que vienen en distintos tonos de color representan una garantía para la mujer que quiera poseer un cutis perfecto.

CUANDO DIGO TU...

Hay en la Vida más alegría,
y el cielo luce con más azul,
y es mucho, mucho más claro el día,
cuando, al oído, te digo tú. .

Hay en mis versos más poesía,
y hay en mi alma mucha más luz,
y eres más bella, y eres más mía,
cuando, al oído, te digo tú. .

Roberto López GOLDARAS.

1935.

PRODUCTOS ALIMENTICIOS

En ninguna casa donde se ocupen debidamente de los cuidados y atenciones que hay que tener con los alimentos que se ingieren, deben faltar los productos de la Pasiega, que, además de ser una garantía para la salud, son de un sabor exquisito y una presentación inigualable.

Sus pastas para sopas en diferentes formas y caprichosas figuras, los macarrones y **sphaguettis** que acompañan al ave o forman un plato sabrosísimo, se sirven en las casas más distinguidas y en los hoteles de moda.

MENU DEL DIA

Almuerzo	Comida
Cup de frutas	Fruta bomba natural
Revoltillo de jamón	Puré de garbanzos
Filete con papas	Pollo asado en cazuela
Ensalada de habichuelas	Ensalada de lechuga
Dulce de ciruelas	Arroz con leche

RECETAS DE COCINA

Cake sencillo

Se bate una taza de mantequilla con una de azúcar hasta que ésta se disuelva, se le agrega seis huevos y se sigue batiendo, luego taza y media de harina de Castilla con una cucharada de levadura y una cucharadita de vainilla, poniéndolo en un molde engrasado al horno.

DIARIO DE LA MARINA — Departamento de Patrones
Habana.

Incluyo $0.20 Cts. en sellos de Correo para que me envíe el patrón No. tamaño No. que ustedes despacharán a la dirección que indico abajo lo más pronto posible. Si demora más de treinta días tendré derecho a que me devuelvan el dinero.

Nombre — — — — — — — — — — — — — — — — — —

Dirección — — — — — — — — — — — — — — — — — —

— —

Debido a la gran cantidad de pedidos que diariamente recibimos y para simplificar el trabajo y el más rápido despacho de los Patrones, rogamos observen las siguientes indicaciones al pie de la letra: Los pedidos deben hacerse solamente por correo, adjuntando en sellos de correo o giro postal el importe de cada Patrón que es de VEINTE CENTAVOS.

Se demora de quince a veinte días en hacer la entrega del Patrón, el cual despachamos por correo a la dirección que se nos indique. No tenemos los Patrones aquí. Estos nos los envían de los Estados Unidos de acuerdo con nuestro pedido.

CUANDO SU MEDICO LE RECETE
GRIPE
EUCALYPTINE
EXIJA LA AMPOLLA GRABADA
CURA y PREVIENE la GRIPE
EUCA-LEBRUN LYPTINE
DEPOSITARIOS PARA CUBA:
BRUNSCHWIG Y CIA
APARTADO 633 HABANA

REGLANAS *por Alejandro Pérez Pérez*

HOGAR FELIZ.—Lleno de venturas. Tal es el de los apreciados esposos, Filomena Gómez Galbis y Adefo Quintero Martínez.

Desde el pasado miércoles besan llenos de júbilo, un hermoso niño.

El primero.

En su amorosa unión.

A las muchas felicitaciones que están recibiendo los nuevos papás, ruego unan la mía.

Con un beso.

Para el nuevo reglanito.

EN EL CENTRO ESPAÑOL DE REGLA.—Tendrá efecto una gran fiesta bailable el próximo sábado. Que hará época, por sus atractivos y por el sinnúmero de bellas damitas que al mismo asistirán.

La amenizará la aplaudida orquesta «Habana» de E. Servia y el septeto Montmatre.

Varias sorpresas tiene en cartera la siempre activa y entusiasta Sección de Fiesta que preside Francisco Salazar, para las damas y damitas.

Circulan ya las invitaciones.

Para los caballeros se ha señalado la cantidad de cincuenta centavos por concepto de guardarropía.

Será un gran baile.

Ese del próximo sábado.

En el palacete de la sociedad hispana.

NOTA DE DOLOR.—Ella es la muerte de un joven muy estimado.

Me refiero a José Clemente Prieto Ruíz.

Murió el jueves tras penosa enfermedad que fué minando su organismo

¡Cuántos a llorarlo!!

Su entierro constituyó una gran manifestación de dolor en la que estuvo representados distintos sectores de nuestra sociedad, entre los que recordamos a las logias «Guaicanamar» Odd_felow «Regla número 6» Lazos de Unión, Policía de Belot, cuya representación ostenta el cabo Domingo Perdomo, Policía de los Ferrocarriles Unidos d la Habana, a cuyo cuerpo pertenece su hermano Juan, alcalde municipal y representaciones obreras.

Para sus familiares todos, quede aquí consignado mi pésame.

Muy sentido.

NOTA DE AMOR.—Muy simpática.

Ella es una petición de mano

Por el joven Tomás Grillo González ha sido pedida en matrimonio la gentil señorita María Luisa González Valdés.

Oficiales son ya sus relaciones amorosas.

Para ellos mi saludo.

De felicitación.

SEGUROS Y FIANZAS.—Simpático Semanario. Ameno e instructivo y brillantemente dirigido por el compañero Gerardo Hevia Serra.

No falta nunca en mi mesa de trabajo.

Su visita es puntual.

La que agradezco.

Y acuso recibo.

Por este medio.

PETICION DE MANO.—Muy interesante.

En días pasados fué pedida en matrimonio por el apreciable amigo Angel Alvarez Queble, la simpática señorita Lydia R. Fernández del Castillo.

Ante los padres de la novia la señora Mercedes del Castillo de Fernández y Luis Fernández, quedaron sancionados esos amores.

Enhorabuena!

LINDO BABY.—Alegra con sus sonrisas, desde el pasado jueves, un hogar altamente estimado en nuestra sociedad.

Me refiero al de los apreciados esposos la bella señora Ana Teresa Cañas de Fernández y Carlos Fernández.

El primer fruto.

De su unión.

Para los esposos Cañas_Fernández como para los abuelitos del nuevo reglanito mis estimados amigos Zoila Caballero de Cañas y Aníbal Cañas y Perdomo, administrador de Correos y Telégrafos de Regla, mi fedicitación.

Con mis deseos.

De que vean hecho todo un señor Presidente de la República, al lindo baby.

PROXIMA BODA.—En la primera quincena del entrante mes, contraerá matrimonio la bella señorita Esther Feliú Bolaños, hija amantísima de mis apreciados amigos los esposos Juana Bolaños de Feliú y Juan Feliú Estarás, con el joven Gumersindo González Pérez.

De esta simpática boda me haré eco.

Oportunamente.

MIGDALIA LUNAR Y MURO.—Linda niña. Muy simpática e inteligente

Celebró en el día de ayer su cumpleaños.

Muy numerosas las felicitaciones que recibió Migdalia al llegar a sus doce años de edad.

Aunque tarde, reciba la mía.

Muy afectuosa.

MAS DE AMOR.—Otro compromiso amoroso.

El pasado domingo fué pedida en matrimonio por el joven Juan Rodríguez Díaz, la bella señorita Esperanza Pérez Santana.

Reciba mi enhorabuena.

Y felicitación.

ALIANZA JUVENIL.—La entusiasta y dinámica sociedad guanabacoense. Celebrará un gran baile el próximo sábado.

En su edificio social de Maceo 44, Guanabacoa.

Para tan atractiva fiesta recibo la siguiente invitación:

«Señor Alejandro Pérez Pérez.

Cronista social de «Reglanas» del DIARIO DE LA MARINA.

Distinguido amigo:

Pláceme dirigir a usted la presente para comunicarle que la noche del sábado treinta del presente mes, celebrará esta sociedad un baile en sus salones amenizado por la orquesta de Frank Emilio (El Cieguito) y el septeto «Cauto», para cuyo baile queda usted atentamente invitado por medio de la presente y tendríamos sumo placer en contar con usted entre los concurrentes a dicho baile.

De usted con la mayor consideración: Amado Rodríguez, Secretario».

En todo su valor, agradezco a los dinámicos muchachos de «Alianza Juvenil» las atenciones que para el cronista tienen en todas sus fiestas.

Un gran éxito será ese baile.

El próximo sábado.

En Alianza Juvenil.

SIMPATICA FIESTA.— Fué la del sábado.

En el hogar de los esposos Cruz María García y José Manuel Ginart, con motivo de cumplir dos años de edad el niño José Manuel Ginart y García.

Se brindó por su felicidad.

Y se bailó.

He aquí algunos nombres de las damas y damitas que disfrutaron de esa fiesta.

Señoras:

Magdalena Erle de Erle, Panchita Romero de Alarcón, Loreto Vázquez de León, Carmita Rodríguez de Erle Paula Cueto de Osuna.

Señoritas:

Trinidad Fernández, Erat Caridad Romero, Guillermina Erle, Clara Romero, Manuela Osuna, Aida Fernández, Hilda González, Celia Castillo Ana Suárez y Luisa Mena.

Hasta pasado media noche duró el entusiasmo.

En el hogar de los esposos García_Ginart.

ENFERMITO.—Desde ayer. Lo está el lindo niño Oscarito Lunar y Moro, encanto y adoración de los distinguidos esposos Angelita Lunar y Muro y Carlos Lunar Latatú.

Muchos son a interesarse por su salud.

Que tenga un pronto y total restablecimiento.

Son mis deseos.

UNA GRAN MATINEE BAILABLE Será la del Centro Español de Regla El domingo ocho de diciembre.

La amenizará la orquesta de Antonio M. Cruz.

Circulan ya las invitaciones.

Ellas pueden obtenerse en la secretaría de la sociedad hispana.

Todos los días.

De ocho a diez de la noche.

Para los caballeros se ha señalado la cantidad de cincuenta centavos por guardarropía.

Los asociados, como siempre tendrán que presentar el recibo del mes.

Así se me informa que lo haga constar.

Para general conocimiento.

Ofrenda floral de los veteranos en honor de Maceo

También asistirá el día 27 a las ceremonias en memoria de los estudiantes mártires

La Junta de Directores, durante su última sesión, entre otros múltiples acuerdos, adoptó los siguientes:

Acudir el 7 de Diciembre al Cacahual, con una ofrenda floral, una nutrida Comisión de Veteranos de este Consejo, hará uso de la palabra en nombre de los veteranos en dicho acto, el coronel Cosme de la Torriente, su Presidente.

Estará presente en la peregrinación del 27 de Noviembre, como ofrenda póstuma a la memoria de los Estudiantes del 71.

Hizo constar en acta su inmensa gratitud por la valiosa cooperación que se ha prestado al acto de la erección del monumento a Máximo Gómez por todos los elementos de nuestra sociedad y la Patria, autoridades oficiales, la Prensa, el Ejército, los Veteranos, los niños de las escuelas, los masones y el pueblo en general.

(VEASE MATANCERAS en la página DIEZ)

A TRAVES DE LA VIDA *por Héctor de Saavedra*

El Derecho de Penar

El 17 de junio de 1870 el Ministro de Ultramar Don Salvador de Albacete hizo promulgar en Cuba y Puerto Rico el Código Penal que debía regirnos desde esa fecha. 35 después (¡la vida de un cristiano!) no fué bastante al país, celoso de su independencia, para hacer un Código ajustado a las evoluciones de los tiempos. Durante 65 años hemos vivido bajo la dominación de leyes arcaicas. Y lo peor es que la cosa sigue.

Los americanos dieron «Ordenes Militares» para subvenir a las necesidades del gobierno de un pueblo que se regía por los bandos que daban los gobernadores, cuando la Plaza de Armas tenía baranditas y el quitrín imperaba. La Orden 217 contra la crueldad, la 108 contra el agujón, la 115 contra el Correo y cien más han sido letra muerta tan pronto como marcharon «los sarracenos» como los llama una distinguida señora.

Aparte de leyes para casos especiales como aquellos cuentos que yo escribía en La Discusión «para lectores que están de prisa», nada se legisló nunca para tener un buen Código Penal. Parece que gustaba a todos apreciar el daño o la responsabilidad civil, por pesetas españolas, cuando esa moneda no existía en nuestro país, puesto que la nuestra es de piezas de veinte centavos de peso que no son ni francos, ni liras, ni pesetas.

Pero «mutatis mutandis» así se iba viviendo, con equivalencias caprichosas y reducciones aproximadas, sin reparar que con ellas se jugaba para aplicar la pena, con algo tan respetable como es la libertad individual.

En algunas ocasiones, cuando el clamor era demasiado grande o un Secretario de Justicia quería demostrar que servía para algo, se removía el asunto, se nombraba una comisión en la que siempre se incluía a Lanuza, como si la psicología del derecho penal tuviera que ver algo con el articulado del Código, que no pedía más que un buen ajuste social entre el delincuente y la pena.

Todos esos proyectos de Código no pasaron de consideraciones psíquicas, y continuó la imprudencia temeraria como una «distracción» de los homicidas y la capacidad de la mujer fluctuando entre la edad y la razón.

Por fin cayó en manos de un letrado estudioso y capaz de presentar un razonable proyecto de Código Penal y así lo ha hecho tras largos y minuciosos trabajos de consulta y estudio de todas las legislaciones criminales de los países más ilustrados en este punto. Es el Dr. Moisés A Vieites, abogado del Foro Cubano, hombre de estudio, reflexivo y, sobre todo, de muchísima experiencia como criminalista y como sociólogo. Ya en 1928 publicó el Dr. Vieties un **Projet de Code Penal** que circuló en París entre jurisconsultos y profesores. Hoy da a luz otro libro que titula: **Mi contribución al actual proyecto de reforma penal** y es de aquí donde debe partir la obra de legislación criminal que tan necesaria nos es.

No es, como todos saben, un improvisado el Dr. Moisés A. Vieties, que fué compañero del Ldo. Alfredo Zayas en su acreditadísimo bufete. Ha llegado el momento de hacer el **Código Penal**, con cualquier nombre que quiera ponérsele, pero que lo dirija y confeccione una capacidad indiscutible como la del Dr. Moisés A. Vietes que en este caso y en materia tan compleja es **toe right man in the right place.**

Dr. Manuel Costales Latatú
CIRUGIA ABDOMINAL
Especialidad: ENFERMEDADES DE SEÑORAS
Prado 98. Lunes-Miércoles-Viernes.
Telfs. M-3472. F-4806. 3 a 5 p. m.

CRUCIGRAMAS

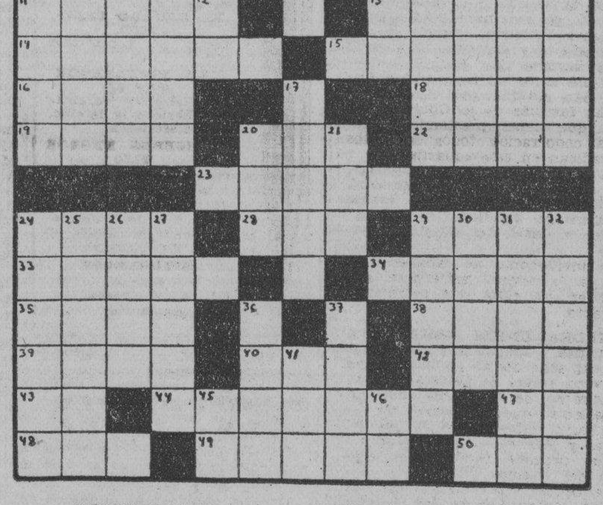

HORIZONTALES

1.—Edificio propio para ser habitado.
5.—Ilustre glosador crítico y filósofo catalán.
7.—Apodo familiar.
11.—Adorará.
13.—Conjunto de aguas (pl.)
14.—Tiempo del verbo sonar.
15.—Diminutivo de mata.
16.—Adora.
18.—Líquido volátil, de olor fuerte y sabor picante.
19.—Flor.
20.—Señor (en inglés).
22.—Nombre femenino.
28.—Nivel.
29.—Arbol de las Antillas, parecido al roble.
33.—Arbol indígena de España.
34.—Poner precio a las cosas vendibles.
35.—Río de Siberia.
38.—Poco común.
39.—Amarras.
40.—Reza.
42.—Rezad.
43.—Dona.
44.—Tiempo del verbo amar.
47.—Nota musical.
48.—Hembra del oso.
49.—Terreno fértil en el desierto.
50.—Arverbio de cantidad.

VERTICALES

1.—Contraer matrimonio .. ..
2.—Planta medicinal de la India.
3.—Bien de salud (pl.)
4.—Tierra labrada.
6.—Voz que se usa repetida para arrullar a los niños.
7.—Tiempo del verbo matar.
8.—Diminutivo de aro.
9.—Mover un líquido.
10.—Cocinara.
12.—Terminación de infinitivo.
13.—Sílaba que repetida resulta un apodo familiar.
17.—Movimiento de la boca y el rostro que demuestra alegría (pl.)
20.—Hermana.
21.—Nivel.
24.—Gran lago de los Estados Unidos.
25.—Membrana a manera de ala, con que nadan los peces.
26.—Batracio.
27.—Tiempo del verbo amasar.
29.—De alto precio (pl.)
30.—Cocinar.
31.—Formación de tropas para revistarlas o hacer alarde de ellas.
32.—Instrumento de agricultura (pl.)
36.—Elevación del terreno.
37.—Entre los moriscos, profeta.
41.—Nivel.
45.—Voz que se usa repetida para arrullar a los niños.
46.—Naipe.

Solución al Crucigrama anterior

	R	A	M	A	L		S	E	L	I	M	
M		C	O	L	O	R	I	D	O	S		A
A	S		S	O	M	A	L	I	A		S	S
S	O	L		N	A	S	A	L		S	E	T
C	R	I	N		S		O		S	E	O	R
U		M	O	S		T		M	I	R		O
L	E	A	S		S	E	R		R	I	E	L
I	O	N		S	E	R	E	S		A	R	O
N	N		M	E		M		O	S		A	G
O		C		A	L	I	A	S		C		O
	S	A	L		A	N	A		M	A	L	
C	O	R	O	S		O		C	A	L	O	R

ESTADO DEL TIEMPO

Nota del mediodía del lunes:

El centro de la perturbación del Atlántico se encontraba esta mañana a unas 250 millas al Sur de la Isla Sable, aumenando en intensidad y dando vientos duros en la costa del Atlántico desde Nantucket a Terranova. Continúa el régimen de altas presiones en los Estados Unidos con un centro de setecientos setenta y nueve milímetros en West Virginia y extendidas por el territorio y Golfo Mexicano, así como por las aguas de las Antillas.

Pronóstico para el martes: Buen tiempo en todo el territorio, con vientos frescos del nordeste al este y temperaturas en ascenso gradual.

Observatorio Nacional.

ARROLLADO GRAVE

Horach Colindian, turco, de 30 años, vecino de Economía sin número, fué asistido de graves contusiones por el cuerpo, que sufrió en la esquina de Zanja y Galiano, al arrollarlo el auto de obras públicas número 467, que manejaba Alfredo Baró Castillo, vecino de dicha Secretaría.

BUFETE DE
JOSE I. RIVERO
Notario: FELIPE RIVERO
Chacón No. 25
HABANA
Teléfonos:
M-1472
A-8142

M.E.C.D. 2016

COMBATA LA BRONQUITIS
CREO-TERPINA WAMPOLE
AFLOJA LA FLEMA Y CALMA LA IRRITACION
ACEPTE SOLAMENTE EL WAMPOLE LEGITIMO

Corbatas FANCY CLUB de fama internacional

VIBOREÑAS

HOGARES FELICES.—El hogar del estimado matrimonio, señora Emelina Travería y el señor Rafael Rivera, se ve alegrado con el advenimiento de una hermosa y linda niña, primer fruto de su venturosa unión.

El estado de la paciente, así como el de la bebita es satisfactorio.

También ven aumentada su felicidad, los jóvenes y distinguidos esposos, señora Rosa del Pozo y señor Armando Mendoza, con la feliz llegada de un hermoso varoncito en el que cifran todas sus esperanzas.

Una larga vida, acompañada siempre por el hada de la felicidad, deseo a los recien nacidos.

Mi enhorabuena.

RICARDO MARTINEZ.—Cumple en esta fecha la mayoría de edad, mi apreciable amigo, el simpático joven Ricardo Martínez, el que ha de verse muy felicitado por sus numerosos amigos que tanto lo aprecian y estiman.

Llegue hasta Ricardo mi calurosa felicitación, con un fuerte abrazo.

RECIBO ELEGANTE.—En la noche del pasado sábado, reunió al grupo selecto de sus amistades, la linda figulina Georgina Ibarra, en la residencia de sus padres, los esposos José Ibarra y Rosa Lamar de Ibarra.

No faltó, el baile, que duró hasta el filo de la madrugada, dentro de la mayor alegría y animación.

CARIDAD DEL CASTILLO.—Colmada de halagos y felicitaciones, pasó el día de ayer, la graciosa señorita Caridad del Castillo y Aguiar, en ocasión de celebrar la suspirada edad, los quince años, esa dichosa edad en que todo se nos presenta color de rosa.

Para la gentil Caridad, son estas líneas portadoras de mi saludo de felicitación que aunque un poco tarde, es muy sincero.

UN MERECIDO HOMENAJE.—De caracteres extraordinarios resultará, sin lugar a dudas, el magnífico té dance que se llevará a efecto el 22 de diciembre próximo, en el Casino Viboreño, como homenaje de afecto y simpatía al querido amigo Enrique San Andrés.

De este merecido homenaje a Enrique San Andrés, participarán todas las familias de la Ciudad Nueva, al que vienen prestando su decidida cooperación todos los clubs que radican en este «quartier».

Los mejores conjuntos que actúan en la Habana, han sido contratados para amenizar este evento del domingo veintidós de diciembre, en el local del «Casino Viboreño».

Las invitaciones de caballeros ya están a la venta, pudiéndose adquirir en los clubs que patrocinan este acto.

«VIBORA UNION CLUB».—Esta floreciente y simpática sociedad que tiene su sede social en la Avenida de Pocito, estará de fiesta el domingo primero de diciembre, con un té bailable, que a juzgar por el entusiasmo existente entre las figulinas y jóvenes de la sociedad viboreña, promete quedar muy animado del mismo.

Una orquesta alternando con un popular septeto, harán las delicias de los allí presentes.

Yo les auguro a los entusiastas directivos del «Víbora Unión Club», un resonante éxito en la fiesta del domingo.

VELADA LIRICO DRAMATICA.—En el renombrado plantel Nuestra Señora de Lourdes, que dirigen las cultas y virtuosas madres filipenses, se llevará a efecto el jueves día 28, una velada lírico-dramática por las alumnas del Colegio, presidiendo el acto el Excelentísimo e Ilustrísimo Monseñor Manuel Ruiz, Arzobispo de la Habana.

Ha sido combinado un escogido programa, para este acto, que dará comienzo a las cuatro y media de la tarde en el hermoso edificio del mencionado plantel Nuestra Señora de Lourdes.

Para asistir a la velada, se exigirá la invitación.

OTRA FIESTA DEL DOMINGO.—En los amplios salones de la Asociación de Alumnos de «El Infantil», se celebrará un té bailable, de cinco de la tarde a diez y media de la noche, estando el programa bailable a cargo de un conocido conjunto.

Las invitaciones para disfrutar de esta fiesta de los «blanqui-rojos», pueden solicitarse en la Secretaría del Club, a cualquier hora del día o de la noche.

«PARIS A MEDIANOCHE».—Es tema principalísimo en todos los círculos sociales, la regia y colosal verbena que, para el próximo sábado día 30, tiene preparado el prestigioso «Club Atlético de Cuba», en todos sus terrenos de la calle Carlos Manuel, frente al Parque Emilia de Córdova.

«París a medianoche», sugestiva denominación que han dado sus organizadores a este baile del sábado, que revestirá magnos caracteres.

Doy a conocer hoy los nombres de las preciosas figurinas, que atenderán el kiosco de lunch y cenas.

Como Presidenta del mismo figura la encantadora señorita Julieta Alsina y Navarro, cooperando con ella las siguientes señoritas: María Teresa Cabeza, Engracia Guerra, Nenita Laredo, Lili Rivero, Belica Olazarra, Carmelina Escober, Olga Portela, la graciosa y simpática Aida Martínez de los Ríos, Diana Ferrer, Conchita Doyharzábal, Hilda González, Martha Quesada, Alicia Rivero y Josefina de Para.

Como sabrán nuestros lectores los conjuntos musicales que actuarán en este gran «kermeses», son la Orquesta de los Hnos. Castro, Antonio María Cruz, Montecarlo, el aplaudido septeto Jóvenes del Cayo y otros.

Urbano del CASTILLO.

Para las NAVIDADES *y para siempre* Lapicero

Esterbrook

Contiene 60 centímetros de creyón continuamente sin ser recargado.
SOLO APRIETE LA TAPA
Se recarga automáticamente.
EL REGADO PRACTICO,
hecho y garantizado por
THE ESTERBROOK PEN CO
Mundialmente afamados fabricantes de efectos de escritorio.
LAPICEROS NEGROS $1.50
Colores variados también rojo, gris o verde, $2.00.
Para el regalo que debe ser único compre un
LAPICERO ESTERBROOK
Agente:
J. R. Geada.
Empedrado 49, 1 b

OIGA HOY A LAS 4:30 P.M.
4:30 P. M. Hoy — 4:30 P. M. Hoy
a la
W. I. O. D.
de Miami, Fla.
retrasmitida en Cuba por la
C. M. O. X.
presenta a
BLANCA ESTRELLA
en el
"DEPARTMENT STORE OF THE AIR"
con
Earl B. Hanson, al piano. Isabel Shaffer, al Organo, Oria Albarrán, Guitarrista, trío de Cuerdas y Marimba.
y como
Artista Estrella
EDUARDO CASSO
eminente Tenor Dominicano
Los departamentos de nuestra tienda del aire son En Zapatos: A. S. BECK_S, Flagler esquina a First Avenue. Sombreros, NORDELL_S, 140 East Flagler. Vestidos, JOSEPH_S, 72 East Flagler y nuestro compatriota MARIO, con sus dos salones de belleza. Olympia Theatre Building, 6 S. E. Second Avenue, Miami, telf. 2-6210 y 339 Lincoln Road, Miami Beach, telf. 5_3160.
Para todo pedido relacionado con estas tiendas, pueden escribir a
BLANCA ESTRELLA SHOPPING BUREAU,
Care WIOD Radio Station,
Miami, Florida,

CRONICA HABANERA

NOVIA DE DICIEMBRE

ROSITA PORTO.—Entre las bodas concertadas para el próximo diciembre figura la de la señorita Rosita Porto y Corujo, tan gentil y tan graciosa, con el caballeroso joven Juan Figueras Peña.

Se celebrará el día 8, a las nueve y media de la noche, en la Capilla de la Creche del Vedado.

Y por las simpatías y relaciones de los contrayentes, resultará un acontecimiento social.

Durante la ceremonia hará gala de su voz la notable soprano lírica Lolita Pérez Moreno.

Más adelante ofreceremos los nombres de los padrinos y testigos.

HABANA YACHT CLUB.—Espléndida y lucida.

Así resultó la fiesta del sábado en el Habana Yacht Club, la gran sociedad náutica de la Playa de Marianao.

Fiesta con el doble aliciente de la comida y el baile, en la que reinó la mayor alegría y animación.

Hasta las tres de la mañana se prolongó, amenizada por la orquesta de los Hermanos Le Batard, que fué muy aplaudida.

Parties numerosísimos en los que se reunían los más destacados elementos de la sociedad habanera, invadían el preciso salón de baile.

En la imposibilidad de darlos a conocer todos, nos limitaremos en señalar los principales.

El Presidente del Club señor Oscar S. Hernández y su distinguida esposa Mercedes Figueroa, reunían en su mesa al señor Enrique Menéndez y señora María García Beltrán y al señor Benjamín García Beltrán y señora Teresa Barillas.

Muy selecto el party de la encantadora señorita Georgina Martín, quien vestida elegantemente en tono verde, lo presidía con su compañero el joven Mandy Uriarte.

Se encontraban en él dos matrimonios tan simpáticos como los Marqueses de la Vega Azevedo, y Manolo Escobar y María Luisa Arango, así como estas cuatro parejitas. Carmen Gómez Mena y Adolfito Arenas, Mercedes Gómez Mena y Toto Arias, Magda Urruela y teniente Gustavo Novo y Gina Arango y Luis Soria.

Las bellas señoritas Hortensia de Cárdenas y Chela Miranda en otra mesa, con el doctor Miguel Figueroa y el joven Alvaro Ledón.

Cuatro matrimonios distinguidos, Pepe Cadenas y Carmen Giménez, Mayito Menocal y Beba Almagro José A. García Ordóñez y Gloria Montalvo, y Jorge García Montes y Conchita Morales.

Una mesa de parejitas ordenadas de este modo.

Alicia Cadenas y Vicente Boada.
Silvia de los Reyes y Manolín Menéndez.
Josefina Giménez y Pepe Estraviz.
Sara Giménez y Mario Salcedo.

El sub Secretario de Estado, comandante Luis Rodolfo Miranda se reunía en otra mesa con la señora María Antonia Fuertes y la señorita María O-Reilly.

En una petite table el joven Marcelino García y su bellísima esposa Chea Pedroso.

Y en otra, la lindísima señorita Lola María Sánchez y el joven Fernando Argüelles.

Manolo Aspuru y María Antonia Alonso, trateada con suprema elegancia, tenían en su mesa a la gentil Clarisa Aspuru de Alejox.

Cuatro parejitas en esta mesa, Margarita Pedroso y Pepe Sabatés, Ofelia Rionda y Manolo Santeiro, Ofelia López Bosque y Arturo Sosa y Hortensia Rionda y Gustavo de los Reyes.

Con el doctor Miguel A. Párraga y su interesante esposa Silvia Bachiller se reunían los jóvenes matrimonios Pascual de Rojas y María Antón y Frank Hidalgo Gato y Emma Nadal.

La encantadora Alicia Menocal con Nicolás Pérez Stable.

Roberto Pollack en una mesita con su joven señora Chita Diehl, que llevaba una tollette lindísima en tono azul.

Un party con dos parejitas Lolita Coroalles y Roberto Yero y Gina Chomat y José A. Presno Jr.

Y en otro Margarita Suárez y Bebo Valdés Fauli y Beatriz Navarrete y Jorge Morales.

Resaltando por su belleza en otro party la señorita Cuchita Lluria en compañía del joven Carlos Manuel Sánchez.

Angelita López Oña y Andrés Pérez Chaumont, Marta Sánchez Barraqué y Roberto Vieites, Minita Pérez Chaumont y Rogelio Hernández y Beba Andino y Javier Peralta.

Cusa Fabar y Pepe García Montes, Mary Fabar y Arturo Mora y Carmita García Montes y Fili Rivero.

Una mesa de matrimonios jóvenes con Alfredo Maruri y Carmen Herminia Carranza, Leo Hevia y Cuca Alvarez, Carlos Martínez y Cuchuca Barraqué, Carlos Rodríguez e Hilda Miklos y la encantadora Martha Díez Muro y el doctor Eugenio Forns.

Loc Marqueses de Tiedra, el distinguido matrimonio Angel Alonso y Leticia de Arriba, con el doctor Alfredo Botet y su esposa Fabiola de Arriba y el señor Julio B. Forcade y su esposa Angélica Pedro.

Figuraban en otro party el doctor Luis Baralt y Lilliam Mederos de Baralt.

Y en otro el doctor Enrique Llansó e Isabel del Barrio de Llansó y el doctor José A. Gorrín y Dulce María Muller de Gorrín.

Las encantadoras señoritas Margot Menéndez y Gisela García Espinosa con los simpáticos jóvenes Manolo Bustamante y Henry Baradat.

Esteban Zorrilla y su bella esposa Graciella Rocha, con la lindísima señorita Loló Goitizolo y el joven René Rocha.

Julián Aguilera y Alicia Foyo, los jóvenes esposos, chaperoneaban a Loló Angulo y Jorge Cancio y Olimpia Gutiérrez y Roberto Chomat.

La señorita Matildita Pagés, que realzaba su belleza con toilette en tono blanco, se encontraba en otra mesa con el joven Mario Díaz Cruz y la señora Matilde Ferrer de Pagés.

El doctor Domingo Ramos y Elena Vieta de Ramos, con José Alejo Sánchez y Maruja Barraqué de Sánchez, las señoras Julita Plá y Conchita Bosque y el doctor Gerardo Gutiérrez.

Mercy Gastón y Fernando Aballí, Lucila Salcedo y José Argamasilla y Esperancita Hill.

Dos simpáticas parejitas en otra mesa.

Ofelia de la Cruz y Ralph Houck.
Ana María Edwards y Manolo de la Cruz.

El distinguido caballero Rafael Palacios y su interesante esposa Clara Moreno, con el doctor Ismael Goenaga y su bella esposa Armantina Pasalodos.

También se encontraba en esta mesa la hija mayor de los esposos Palacios-Moreno, la linda Marilita, qu ellevbaa una toilette muy juvenil en tono rosa.

En un party Tomasito Terry y Herminia Saladrigas y Gustavo García Montes y Celia María López Muñoz.

Con la señora Estela Cruz viuda de Díaz, las señoras Carmen Díaz Payro y Estela Díaz Cruz y la lindísima señorita Ninina de los Reyes.

Rafael García Bango y señora Ada Espinosa, con César Andino y señora Marina Piñón.

El señor Tomás Hidalgo Gato y su esposa Celia Comas en otra mesa, con varios invitados.

Un party animadísimo que ofrecía la lindísima Elena Comas con Evelio Mac Donald, Monita Pérez Serra y Víctor García Rivero, Dorita García Comesañas y Evelio Rada, Hilda García Comesañas y José Pérez Serra, la señora Enriqueta Comesañas de Comas y los esposos doctor Armando García Comesañas y Graciela C. de García.

El conocido caballero Fernando Mesa y su esposa Renée Dabney de Mesa.

Y por último este party, María Freyre y Julio Forcade, Aidita Muñoz y Armando Pessino, Peggy Coroalles y Javier de Santa Cruz, Beatriz Muñoz y Monino de Armas y Julie Abreu y este cronista.

SANTOS DE HOY.—Saludamos en esta fecha a la gentil señora Delfina García Rivero viuda de Vázquez, que celebra su onomástico.

Y a las señoritas Delfina Revuelta, Delfina Garrido y Delfina Pérez Gurri, la simpática jovencita.

JOYERIA "LE TRIANON"
Anillos y Sortijas de Compromiso.
Nuestra colección es única. Algo diferente. Precios Módicos.
La casa de los Regalos Artísticos.
Salvador Fondón: Galiano 91

ULTIMA HORA!

Venta del Peso
Nov. 29 Primer día.

Llegamos siempre a tiempo. Precisamente en los inicios de una nueva temporada. Cuando Ud. y los suyos, necesariamente, tienen que comprar los artículos que la moda y la temperatura invernal exigen. Y es en esta ocasión, cuando LA CASA GRANDE pone en sus manos la mercancía que su buen gusto y economía reclaman.

ESPERE AL VIERNES
TODO A PESO.

A.A.C. La Casa Grande

HOGAR FELIZ.—Glorias y alegrías llena en estos momentos el hogar del joven y popular Alcalde Habanero doctor Guillermo Belt y de su gentil esposa Cuquita Martínez, con motivo del feliz advenimiento de su tercer hijo.

El recien nacido—un lindísimo niño—vino al mundo con la mayor felicidad en el día de ayer.

En su residencia del Reparto La Coronela se encuentra la señora de Belt, atendida por el reputado ginecólogo doctor José Ramírez Olivella.

Reciban los felices padres nuestra felicitación, que hacemos extensiva a los abuelos, el distinguido letrado doctor José Agustín Martínez y su interesante esposa Elisita Silverio.

FIESTA DE JUVENTUD.—Una hermosa fiesta se celebrará el viernes próximo, en horas de la noche, en el aristocrático Country Club de la Habana.

La ofrece, celebrando su cumpleaños, la lindísima Ofelia de la Cruz y Obregón, hija del ilustre político doctor Carlos Manuel de la Cruz, candidato a la Presidencia de la República por el Partido Liberal y de su bella esposa Elvirita Obregón.

Para esta fiesta se ha hecho una extensa invitación en nuestro mundo juvenil, en ese mundo donde brilla por sus infinitos encantos la ideal Ofelita.

EN EL COUNTRY.—Muy animado y en extremo concurrido el té bailable del domingo en el Country Club de la Habana.

Te dominical que como de costumbre congregó una selecta representación del gran mundo habanero allí asiduo.

Se multiplicaban los parties por la terraza y el salón.

Entre otros, se encontraban los siguientes:

La señorita Zeida del Portal, tan bonita, tenía una mesa que integraban las señoritas Alicia Menocal, Cusa Carrillo y María Luisa Mendoza y los jóvenes Pedro Romero, Raúl Arango y Frank Senior.

Otra mesa del elemento joven con Alicia Cadenas y Ramón Antonio Crusellas, Toki Montero y Luis Weaver, Onilda Touzet y Manolo de la Cruz, Mary de los Reyes y Paco Mendieta, Ofelia de la Cruz y Ralph N. Houck Peggy Smith y Roberto Maxwell, Anita Seiglie y Luisito Santeiro y Cecilio Portuondo y Manolín Menéndez.

Un party de matrimonios que integraban Pascual de Rojas y María Antón, Ramón García Mon y Carmen Fernández Valle, Frank Hidalgo Gato y Emma Nadal y Ramón Martínez Pedro y Marilita Barruecos.

Gina Arango y Ricardito Suárez.

Silvia de los Reyes y Fili Rivero.

El doctor Bernardo Moas y Luisa Gendreau, con la señorita Teresita Moas y su prometido Edgar Runken.

Dos parejitas en otra mesa:

Hortensia Rionda y Manolo de la Cruz, Ofelia Rionda y Waldo Salazar.

La encantadora Sarita Giménez en una petite table con el joven Nene Menocal.

En otra, la lindísima Estela Santeiro y el joven Jorge Alonso.

Las señoritas Ofelia López Bosque y Margarita Pedroso, con los jóvenes Arturo Sosa y Pepe Sabatés.

Y otros parties que no insertamos por el poco espacio de que disponemos.

HOMENAJE.—El día primero de diciembre, en el roof garden del Hotel Plaza, se celebrará un almuerzo-homenaje a la conocida profesora de piano señora María Jones de Castro • Directora del Conservatorio Nacional.

Dicho almuerzo lo han organizado las alumnas para festejar a la señora de Castro, quien cumple en esa fecha veinticinco años en el ejercicio de su profesión.

Resultará muy lucido.

(Continúa en la página SIETE)

DR. JOSE CADRECHA
de las Universidades CENTRAL de MADRID y HABANA
Especialista en ASMA y ENFERMEDADES ALERGICAS (corizas, jaquecas, urticarias etc.)
CONSULTAS DE 2 a 4.
CAMPANARIO No. 38 (altos) TELEFONO: M-3508.

PARIS - HOTEL MONT - THABOR
(Opera).——4 rue du Mont-Thabor 4——(Place Vendome)
HOTEL DE LUJO Y ECONOMICO
180 HABITACIONES CON BAÑO Y DUCHA
En este Hotel encontrarán toda clase de facilidades por ser su
GERENCIA ESPAÑOLA

PLANCHAS DE GASOLINA
la mas moderna, la mas perfecta, la mas económica a precios baratísimos. VEALAS
FERRETERIA OLAVARRIETA
NEPTUNO 106,
A-9480 LA LLAVE

LA ZARZUELA
Son preciosos los Encajes de esta casa. Encaje hilo finísimo a 5 cts. Encaje hilo ancho dibujos originales, a 10 cts. Encaje bretón muy fino, 5 10 y 15 cts. Son verdaderos regalos.
NEPTUNO Y CAMPANARIO
Teléfono A_7604

COMBATA EL ASMA
TOMANDO
CUAJANI JORDÁN
QUE QUITA LA OPRESION DEL PECHO LA TOS Y HACE EXPECTORAR. MILES DE PERSONAS CURADAS EN CUBA Y EN EL EXTRANJERO
ASMA-CATARRO-BRONQUITIS

DEBILIDAD
AGOTAMIENTO
ANEMIA
VINO Y JARABE
Deschiens
a la Hemoglobina. — Los Médicos proclaman que este Hierro vital de la Sangre es muy superior à la carne cruda, à los ferruginosos, etc. — Da salud y fuerza. — PARIS.

M.E.C.D. 2016

HOY PAYRET DOBLE PROGRAMA
A las 2-5-y 8.30
ESTRENO en CUBA de la produccion MONOGRAM
"LA DAMA del CABARET"
con PRESTON FOSTER
y A las 3.20-6.20 y 9.45
METRO presenta a
William POWELL
y Louise RAINER en
"LA MUJER DESNUDA"
Comedia-Carton-Revista
20¢ Antes de 6½ Despues 30

ESCENARIO Y PANTALLA

CAMPOAMOR: «UNA AVENTURA TRASATLANTICA» «ALAS SOBRE EL CHACO»

En el «Campoamor» se exhibieron ayer «Una aventura Trasatlántica» —estreno— y «Alas sobre el Chaco». Ambas producciones, si bien pertenecen a dos géneros completamente distintos, tienen para el público un atractivo común; la movilización de la acción.

De «Alas sobre el Chaco» hablamos oportunamente a raíz de su estreno. Es, sin duda alguna, una de las más notables producciones que registra el cine hispanoparlante. No sólo tiene una fábula interesante, basada en el carácter intrépido de un «soldado de fortuna», sino que nos ofrece un emocionante espectáculo de guerra en el aire, realizado con recursos que hasta ahora sólo habíamos podido admirar en las más espectaculares producciones habladas en inglés. A esto hay que añadir un excelente reparto, en el que figuran, Lupita Tovar, José Crespo, Antonio Moreno, Romualdo Tirado, Julio Peña, Barry Norton, Juan Torena y George Lewis.

«Una Aventura Trasatlántica» es película de otra índole. La llamaríamos policiaca si lo policiaco en ella no fuera un excelente pretexto para describirnos las divertidas peripecias de un repórter enamorado. Este repórter es un hombre joven, activo y sagaz. Por conseguir una noticia es capaz de provocar una catástrofe; esa catástrofe al fin y al cabo, sería la más sensacional de las noticias. Pero la suerte no acompaña siempre a Miller —que así se llama nuestro hombre— en su afán desapoderado de sensacionalismo. Ese afán mismo le hace cometer gravísimas «pifias» que resienten de modo muy considerable su posición en el periódico, no obstante ser un hombre querido de sus compañeros y sus jefes.

Pero la situación de Miller se agrava desde el día y hora en que tiene la mala ocurrencia de enamorarse de una «girl» ingenua y timorata, que lejos de secundarlo en sus faenas reporteriles se las entorpece de un modo sistemático, hasta hacerlo incurrir en un «papelazo» máximo, que determina su salida del periódico.

En su deseo de reivindicar su fama como repórter, el bueno de Miller corre, sin proponérselo, y también se la hace correr a la muchacha y su compañero fotógrafo, la «aventura trasatlántica», a que alude el título. Una aventura en extremo movida y cuajada de episodios cómicos. En ella el azar hace de las suyas y el equívoco campea por sus respetos. No es posible intentar una versión, siquiera sea aproximada, de los sucesos que ocurren a bordo del «Gigantic», el trasatlántico en que Miller viaja de polizón sin quererlo. Sólo diremos que resultan sobremanera entretenidas para el público.

El papel del periodista lo hace, con bastante gracejo, Lloyd Nolan. Nancy Carroll es la muchacha y Harry Langdon el fotógrafo.

Francisco ICHASO.

N O T A S

STAN LAUREL Y OLIVER HARDY EN EL ENCANTO

Hoy se exhibe, por última vez, la graciosísima comedia de los reyes de la risa, Stan Laurel y Oliver Hardy (El Gordo y el Flaco), titulada «Dos fusileros sin balas», que desde su estreno ha mantenido completamente lleno este aristocrático teatro.

Mañana, por ser día de duelo, no habrá función.

El jueves, la Warner presenta al más distinguido de los actores, Warren Williams, personificando al famoso criminalista Perry Mason, en la producción de interesantísimo argumento, titulada «La esposa intrigada». Un magnífico reparto estelar secunda a Warren Williams en esta película: Margaret Lindsay, Donald Woods, Claire Dodd, Allen Jenkins, Phillip Reed, Barton McLane, Winifred Shaw, Warren Hymer y muchos más. Warren Williams descubre el enigma más indescifrable de su carrera y le hará experimentar a usted las más diversas emociones. ¿Puede una mujer ser condenada por el asesinato de su «difunto» esposo?

El lunes, una película lindísima: «La amiguita», deliciosamente interpretada por la estrella de exótica belleza Ann Sothern, y con la colaboración de Jack Haley y Roger Pryor. Bellísima música, glorioso romance, simpática comedia.

Pronto: Janet Gaynor y Warner Baxter en «Otra primavera». Más adelante, la más genial de las estrellas: Greta Garbo, en su más grande creación, «Anna Karenina».

EL JUEVES: UNA GRAN PELICULA EN EL ALKAZAR

Hoy se exhibe, por última vez, el magnífico programa a base de la fascinante producción «8 chicas en un bote», película que posee todos los elementos que constituyen un triunfo artístico... la ilusión del primer amor, tragedia, pasión, humor, música y canciones deleitosas, juventud, belleza femenina... un drama de acerba emotividad y, con todo, festivo y agradable. Completa el programa la bellísima producción de la Columbia, titulada «La indispensable», con Claudette Colbert, Michael Bartlett y Melvyn Douglas. Los precios son a base de 20 centavos de 1.30 a 6.30; 30 centavos después; niños, a todas horas, 15 centavos y tertulia 10.

El jueves comienza una semana de gran gala, con dos estupendos estrenos de la Fox. Primero, el poderoso drama de gran misterio, emoción e intrigas, titulado «El asesinato del Gran Hotel», formidablemente interpretado por Victor McLaglen, Edmund Lowe, Mary Carlisle, Rosemary Ames, Henry O-Neill, C. Henry Gordon. Edmund Lowe personifica a un famoso escritor de novelas de misterio y Víctor McLaglen es el torpe detective que se cree un segundo Sherlock Holmes. Edmund Lowe usa la teoría para descubrir los crímenes y Víctor McLaglen detesta la teoría y usa sus procedimientos prácticos, y en vez de descubrir, enreda más y más... El otro estreno es la maravillosa producción musical «Desfile de pelirrojas», con John Boles, Dixie Lee y las 46 muchachas de cabello de fuego más lindas de los Estados Unidos. Shows espléndidos, deliciosa música, deslumbrante desfile de lindísimas mujeres, romance de romances, esto es «Desfile de pelirrojas».

PRINCIPAL: «EL BATEY» Y «MARIA LA O»

Inicia hoy el maestro Lecuona, desde la escena del «Principal de la Comedia», la semana de los éxitos, ofreciendo a las nueve de la noche una gran función con dos grandiosas obras: «El batey» y «María la O», estando los roles centrales a cargo de voces de oro de nuestro mundo artístico: Tomasita Núñez, Hortensia Coalla, Graciella Santos y Miguel de Grandy. El resto del reparto estará a cargo de las principales figuras del magnífico conjunto de Lecuona.

60 centavos la luneta numerada, y 30 y 20 las butacas. Las localidades pueden separarse en contaduría o por el teléfono A-6737.

Mañana, por ser día de duelo nacional, no habrá función. Pasado mañana, nuevamente la formidable revista-opereta «Lola Cruz», de Galarraga y Lecuona, cantada por Hortensia Coalla, Tomasita Núñez, María Ruiz, Esther Borja y Miguel de Grandy. La luneta numerada costará 40 centavos y 20 centavos la butaca.

El viernes, a las nueve de la noche, «La Parranda», del maestro Alonso Alonso, cantada por Angelita Méndez, Tomasita Núñez y Miguel de Grandy.

El sábado, a las cinco de la tarde, habrá una grandiosa función extraordinaria, subiendo a escena «La Duquesa del Bal Tabarin», por Rita Montaner. En el segundo acto actuarán Eusebia Cosme, la genial recitadora de color; las hermanas Milanés, bailarinas de reconocido cartel; Dinorah, gran intérprete de la música argentina, y otras grandes atracciones. Luneta: 60 centavos y 30 las butacas.

MARTI: «EL VOLGA EN LLAMAS»

Hoy se ofrece un soberbio programa doble en el comodísimo teatro de Dragones y Zulueta, comenzando la función, como de costumbre, desde las dos de la tarde, con una revista interesantísima, un comicísimo cartón; la superproducción «Las huérfanas de la tempestad», el más bello compendio cinematográfico, con el argumento más sentimental que jamás se ha presentado. Y completando este estupendo programa, la insuperable producción «El Volga en llamas», sabiamente interpretada por Danielle Darrieux y la preciosa actriz Natalia Kovanco. Aborda esta superproducción los horrores de la Rusia zarista, desarrollando un bello romance en medio de las convulsiones de la revolución.

Los precios son los de costumbre: hasta las 6.30 de la tarde, 15 centavos; después, 20 centacos; los niños, a todas horas, 10 centavos y la tertulia 10 centavos.

El jueves, un soberbio programa doble.

El viernes, estreno de la estupendísima superproducción hablada en español, titulada «Angelina» o «Por el honor de un brigadier», con José Crespo, Julio Peña y la gran actriz Rosita Díaz.

NACIONAL: EL VIERNES: «LOS MISTERIOS DE PARIS»

Hoy no hay función en el «Nacional», por estar cedido el teatro para una fiesta política, y mañana tampoco actuará por ser día de recogimiento nacional.

Para el viernes se anuncia el gran estreno en Cuba de la ya famosa película—famosa antes de estrenarse, por todo lo que de ella ha dicho la prensa extranjera—«Los misterios de París».

La empresa del teatro «Nacional» no podía permitir que esta película se estrenara en otro teatro más que en el «Nacional», porque «Los misterios de París», en cada gran ciudad se ha estrenado en el mejor coliseo.

Hemos visto muchas películas en que los argumentistas han querido producir el máximo de impresión en el público, y han elegido como tema argumentos fantásticos. En esta de «Los misterios de París» se llega a este resultado dentro de una acción que puede decirse que es la vida, ya que es la reproducción de la famosa novela de Eugenio Sué. Leída por varias generaciones, en todos los países del mundo.

Los misterios de París» se estrena el viernes en el «Nacional» y la empresa, en gallardo gesto y de acuerdo con Selecciones Capitolio, la exhibe a precios populares de 20 centavos hasta las 6.30 y después 30 cts. Tertulia, solamente 10 cts.

Para el domingo, a las 10 de la mañana, se anuncia la función a beneficio de los empleados del teatro «Nacional».

Y para el mes de diciembre, una serie de maravillosos programas, para cerrar el año con broche de oro.

CARTEL DEL DIA

POR LOS TEATROS

PRINCIPAL DE LA COMEDIA.—A las 9: «El batey» y «María la O».

POR LOS CINES

ENCANTO: A-4433.—A todas horas: «Dos fusileros sin balas» son Stan Laurel y Oliver Hardy; comedia y revista.
ALKAZAR: A-6869.—A todas horas: «8 chicas en un bote», «La indispensable, de Claudette Colbert y comedia y revista.
MARTI.—A todas horas: «El Volga en llamas», «Las huérfanas de la tempestad»; comedia y revista.
NACIONAL: A-3730.—A las 8.30: la fiesta y mitin del Conjunto Nacional Democrático.
REGINA.—«La pequeña coronela» y «Charles Chang en París».
RIVIERA.—El rey Salomón de Broadway» y «Una doncella en peligro».
AUDITORIUM.—«Hombres olvidados» y «Clive de la India».
PAYRET.—«La mujer desnuda» y «La dama del cabaret».
FAUSTO.—«Mares re la China» y «Licenciados del amor».
NEPTUNO.—«Shanghai» y «Ahora soy una señora».
TRIANON.—«La ley de la sangre» y «La batalla».
PRADO.—«La ley de la sangre» y «Clive de la India».
RIALTO.—«La pequeña coronela» y «Charlie Chang en París».
LARA.—Las huérfanas de la tempestad» y «El piloto indomable».
ACTUALIDADES.—«365 noches en Hollywood» y «La mina fantástica».
ESMERALDA.—La serie completa de «El re yde las nubes» y comedias.
LIRA.—«Princesita» y «Roberta».
WILSON.—«La novia secreta» y «La vestida de rojo».
INGLATERRA.—«La novia secreta» y «La vestida de rojo».
OLIMPIC.—«Duro y la cabeza» y «Deseable».
CUBA.—«La edad indiscreta» y «El boxeador y la dama».
ROJO.—«La edad indiscreta» y «El cuarto 309».
MODERNO.—«Casino de París» y «¿Conoces a tu hijo?».
UNIVERSAL.—«Intrigas chinas» y «Hombres sin nombre».
BELGICA.—«Noche nupcial» y «El pan nuestro de cada día».
VIOLETA.—«Noche nupcial» y «Melodrama trasatlántico».
VEDADO.—«Una noche de amor» y «Quiéreme siempre».
TOSCA.—«Escándalos de George White de 1935» y «10 dólares de aumento».
FLORENCIA.—«El héroe público número 1» y «La noche azul».
BOHEMIA.—«Asegure a su mujer» y «Señora casada necesita marido».
VALENTINO.—«Mujer voluptuosa» y «En busca del amor».
IMPERIO.—«Príncipe del amor» y «Asegure a su mujer».

Me desprecias... no entiendes mi amor!..
pero "AUN ASI TE QUIERO"
ARTISTAS UNIDOS PRESENTAN
AUN ASI te QUIERO
ESCAPE ME NEVER
con ELISABETH BERGNER
FAUSTO y AUDITORIUM
VIERNES ESTRENO

«ALAS SOBRE EL CHACO» EN EL CAMPOAMOR»

Vuelve a la pantalla de este teatro la primera superproducción en español, realizada por la Universal, titulada «Alas sobre el Chaco», brillantemente interpretada por José Crespo, Lupita Tovar, Antonio Moreno, Romualdo Tirado, Julio Peña, Barry Norton, Juan Torena, George Lewis y cientos más, y la emocionante producción de la Columbia, «Aventura trasatlántica», con Nancy Carroll, Joy Nolan, Harry Lagdon, Arthur Holt y John Wray. Los precios, como siempre, a base de 20 centavos de 1.30 a 6.30 y 30 centavos después. Niños a todas horas 15 centavos y tertulia 10.

El martes, dos colosales estrenos: primero el intenso drama policiaco titulado «La fugitiva», magistralmente interpretada por Maureen O'Sullivan, Joel MacCrea, Adriene Ames, Leyis Stone y otros. Una muchacha y un joven que se conocen en el bullicio de la ciudad se ven envueltos en el más sorprendente enredo del año. Emoción tras emoción, en el más grande drama de acción que se ha llevado a la pantalla. El otro estreno es la simpatiquísima comedia «Servicios confidenciales», deliciosamente interpretada por Robert Young, Madge Evans, Dixie Lee, Nad Pendleton, Ralph Morgan, Raymond Hatton y muchos más. Cuando usted vea a un amigo que está en un apuro, dígale simplemente: «tranquilícese». Cuando alguien venga a cobrarle una cuenta antes de tiempo, dígale: «tranquilícese». Palabra mágica que Robert Young emplea en esta película para salirse de las más erizadas situaciones.

«LOS TRES MOSQUETEROS» SE ESTRENA EL DIA 3

De todas las popularísimas novelas de Alejandro Dumás, la que más ha contribuído a la inmortalidad del gran autor, es «Los tres mosqueteros». Muy pocas son las personas que no la hayan leído.

La R. K. O. Radio, ha elegido ese argumento para una de sus mejores producciones de 1935, y las empresas de «Fausto» y «Nacional» le dan el honor de estreno simultáneo, en atención a la importancia que reviste.

Con sus almas tan bien templadas, como el acero de sus espadas, Athos Portos, Aramis y D'Artagnan tuvieron en jaque al cardenal Richelieu y fueron una barrera infranqueable entre las intrigas de éste en contra de la reina Ana de Austria. La parte histórica, no entra en la responsabilidad de los editores de la película, pertenece sólo al autor del libro; pero de que la anécdota es interesantísima y de que ha sido llevada a la pantalla con extraordinario lujo y con admirable justeza al ambiente de la época, de eso sí puede enorgullecerse la R. K. O. Radio y la empresa de «Fausto» y «Auditorium», que tienen el privilegio de ofrecer el día 3 al público de la Habana y del Vedado las primicias de una de las películas que puede figurar con todos los méritos entre las cadenas de joyas cinematográficas del año actual.

«AUN TE QUIERO» SE ESTRENA EL VIERNES

El público conoce bien a Elizabeth Bergner; la ha visto en una producción que le dió ancho campo para demostrar su talento histriónico, y ahora la volverá a ver en otra gran película, titulada «Aún así te quiero», que «Fausto» y «Auditorium» estrenan en combinación el próximo viernes. Es una película que se desarrolla en un ambiente de realismo absoluto, llevando a la pantalla un drama vivido entre personajes con los que a menudo nos codeamos en la vida real. Ella, la protagonista, una mujer que ha hecho un culto del amor a su hombre, y que por ese amor lo perdona todo: egoísmo, infidelidad, malos tratos, absolutamente todo, con tal de vivir a su lado. El, prototipo del hombre que, dominado por su egoísmo no se para a considerar en los derechos de la mujer...

Días de angustia, otros de supremo dolor, arrepentimientos, ansias de renovación, todo ello va dejando en el corazón de la mujer la huella indeleble del drama, y lleva al espectador de emoción en emoción.

Elizabeth Bergner y Hugo Sinclair rivalizan en los aciertos de la interpretación, en esta película, que está valorizada también por una firma de todo prestigio: los Artistas Unidos.

El viernes, el público podrá apreciarle en «Fausto» y en el «Auditorium».

EL CIRCO SANTOS Y ARTIGAS DEBUTA EL JUEVES

Se están dando los últimos retoques en el stadium de Prado y Animas, levantado con asombroso dinamismo por Max Borges, para que actué en el mismo el gran circo Santos y Artigas, que hará su debut el jueves próximo, a las 8 y 45 de la noche, aunque la fiesta empezará en el pórtico del circo, desde las siete, con un concierto por la Banda del circo Santos y Artigas.

Como nos decía Artigas, hay dos grandes atracciones para el público: ver la gran compañía que integra el notable espectáculo, y ver lo que ha hecho Max Borges para convertir aquel lugar en un espacioso stadium donde el espectador estará más cómodo que en un teatro. A Max Borges se le concede la fama de ser un mago de la arquitectura, y Santos y Artigas tienen ya sobradamente cimentada su fama como habilísimos empresarios en toda clase de espectáculos.

El teléfono del circo es M-1415, y pueden separarse las localidades con tiempo para evitar aglomeraciones a última hora.

Los precios son: palcos con seis sillas, 8 pesos; palcos con cuatro, 5.50; luneta 1 peso; gradas preferentes, 40 centavos y grada corriente, 30 centavos.

Las taquillas se abrirán temprano el día del debut, pero, repetimos, es conveniente separar las localidades numeradas, palcos y lunetas, con anticipación.

EL SABADO SE INAUGURA EL MUSEO DE CERA

El sábado próximo, se inaugura, con toda seguridad, a las cuatro de la tarde, el Museo de Cera que por los artistas de la cerámica se está instalando n los bajos del teatro Nacional, (entrada por San Rafael). Se ha pospuesto para el sábado la inauguración de este espectáculo, porque requiere muchos detalles: de luz, vestuario, efectos de escenografía para que dé la impresión de realidad que persiguen los que conocen la técnica de estas exhibiciones. Con la demora el beneficiado es el público. Así es que, el sábado podrá encontrarse «tete a tete» con los más famosos criminales del mundo; verá las escenas, espeluznantes unas, maestras otras y artísticas todas, es que se reproducen hechos que han conmovido al mundo; y también conocerá a hombres célebres de la política, la guerra, las artes y los deportes.

Rodolfo Valentino, el ídolo de la pantalla, que tuvo un altar en el corazón de cada mujer, aparece en el museo en su lecho de muerte, y la reproducción de su cara y su figura se nos dice que es una obra de arte.

Los precios, o mejor dicho el único precio para est aexhibición de maravillas es solamente 20 centavos.

No olvidarse: se inaugura el sábado a las cuatro de la tarde.

FAUSTO y AUDITORIUM DICIEMBRE 3 y 4 60¢ Luneta
PRE ESTRENO de GALA
R.K.O. presenta la importal obra de A. DUMAS
LOS TRES MOSQUETEROS

HOY ENCANTO METRO presenta
ULTIMO DIA
STAN LAUREL OLIVER HARDY
"DOS FUSILEROS SIN BALAS"
JUEVES
WARNER presenta al mas distinguido de los actores en
WARREN WILLIAMS
personificando al famoso criminalista PERRY MASON
descifra el mas impenetrable enigma en
"LA ESPOSA INTRIGADA"
con Margaret LINSAY, Donald WOODS, Claire DODD, Allen JENKINS, Phillips REED, Winefred SHAW
¿Puede una mujer ser acusada del asesinato de su esposo DIFUNTO?

HOY ALKAZAR ULTIMO DIA
COLUMBIA presenta la interesantísima produccion
8 CHICAS EN UN BOTE
y la bellísima produccion
"LA INDISPENSABLE"
Claudette COLBERT - Michael BARTLETT - Melvyn DOUGLAS
20¢ 1½ a 6½ 30¢ 6½ a 11½ 15¢ Niños Tertulia 10¢
JUEVES
Formidable programa FOX
VICTOR McLAGLEN y EDMUND LOWE en
"EL ASESINATO del GRAN HOTEL"
con Mary CARLISLE y Adrienne AMES
DESFILE de PELIRROJAS"
John BOLES
y las 48 pelirrojas de fuego mas lindas de E.U.A.

G A C E T I L L A S

REGINA: «LA PEQUEÑA CORONELA»

Hoy día de Shirley Temple, numerosas niñas y personas mayores han pedido a la empresa el día de hoy para la diminuta estrella Shirley Temple en su mejor película titulada: «La Pequeña Coronela» donde según los críticos es la película que mejor actúa esta chiquita y gran estrella. Además, se exhibe también «Charles Chang en París», sensacional drama policíaco que interpreta Warner Orland, una graciosa comedia y un cartón completan el programa.

Precios: los niños 10 centavos, mayores 15 centavos hasta las 6 y media y 20 después.

Mañana: Duelo Nacional. No hay función.

El jueves: «Don Disculpas» por Joe E. Brown.

El sábado 30: «No más mujeres» de Joan Grawford.

Martes 3: «La indispensable».

Próximamente: «El Relicario» en español.

RIVIERA: «EL REY SALOMON DE BROADWAY»

Hoy en las tandas elegantes de 5:15 y 9:45 se estrena la gran producción por Edmund Lowe y Dorothy Page: «El Rey Salomón de Broadway», revista, cartón y variedad musical. A las 4:15 y 8:15 «Una doncella en peligro» por Gene Raymond.

Mañana miércoles. No hay función duelo nacional.

Jueves 28 gran matinée a la 1:30 se estrena la gran producción por Edward Arnold y Arthur Byron: «Los Mercaderes de la Muerte», exhibiéndose además la simpática producción por Joe Penner que se titula: «Al Compás del Corazón», revista, cartón y alfombra.

Viernes 29 estreno de la grandiosa producción por Jean Harlow, Clark Gable y Wallace Beery: «Mares de la China».

Pronto estreno de la grandiosa producción: «Caliente».

AUDITORIDM: «HOMBRES OLVIDADOS»

Un gran estreno hoy en «Auditorium» de Calzada y D. Vedado, teléfono F-4455, en sus tandas elegantes de 5:15 y 9:45 revista: «Hombres Olvidados» espectáculo grandioso y sensacional recordatorio de los fatales acontecimientos desarrollados durante la funesta pasada guerra mundial. En los turnos de 4:00 y 8:30: A petición y por última vez «Clive de la India» por Ronald Colman y Loretta Young.

Precios por la tarde: 20 centavos todos; por la noche 30 centavos mayores y 20 centavos niños. Tertulia a todas horas 10 centavos.

Mañana: Duelo Nacional. No hay función.

Jueves: Dos estrenos: «Hijos del Chisme por Victor Jory y Jean Arthur y «La Canción del Dolor» por ancy Carroll y George Murphy.

Viernes estreno en Cuba de la grandiosa película: «Aun así te quiero» creación de Elisabeth Bergner.

PRADO: «LA LEY DE LA SANGRE»

Para hoy martes 26, anuncian las carteleras del teatro «Prado» y comenzando como de costumbre a las 2.00, un magnífico programa, en los turnos elegantes de 3:30, 6:30 y 9:30, la gran producción Artistas Unidos, «a Ley de la Sangre» interpretada por el arrogante actor, Clark Gable y la interesante actriz, Loretta Young Cubren los turnos de 2:00, 5:00 y 8:15, la extraordinaria joya: «Clive de la India por el gran actor Ronald Colman. Mañana no hay función. Para el jueves el estreno de «Caliente» es la primera película que presenta a Dolores del Río en un ambiente genuinamente mexicano y mediante la música rítmica y cadenciosa de sus canciones y la presentación de sus bailables esta comedia se convierte en gran espectáculo atractivo y fascinador.

RIALTO: «LA PEQUEÑA CORONELA»

Fox presenta hoy en Rialto a la gran estrella SHIRLEY TEMPLE la más diminuta y la más brillante de Hollywood, en su mejor película de éxito grandioso «La Pequeña Coronela», por eso hoy será lleno en Rialto y además por exhibirse «Charles Chang en París» misterioso y bello drama en Warner Orland. También una comedia y un cartón con la revista Universal completan el programa.

Precios 20 centavos a todas horas.

Mañana no hay función.

Día 30: «No más mujeres» bellísima película de Joan Grawford y otra que será un éxito «La Indispensable». Martes 3, próximamente

LARA: «LAS HUERFANAS DE LA TEMPESTAD»

Hoy un grandioso y valioso estreno con esta verdadera joya Cinematográfica, en el simpático y céntrico cine LARA de Prado y Virtudes, teléfono M-2421, el preferido del público por sus inmejorables condiciones y suntuosos programas. Función continua de 2 a 11:30 con Comedia y Variedad. Colosal super producción «El Relicario» en español.

«El Piloto Indomable», de Richard Talmadge. Maravillosa superexcelsa joya muy valiosa y sentimental «Las Huérfanas de la Tempestad», por Renée Sant Cyr.

Mañana duelo nacional, no hay función. Jueves «El Judío Errante»

IRUSTA - FUGAZOT - DEMARE
en su MEJOR PELICULA
"AVES sin RUMBO"
FOTO OPERETA HISPANO-ARGENTINA
PAYRET y TRIANON
VIERNES 29
Distribuida por INTERNATIONAL FILM de CUBA S.A.
CONSULADO 69-C HABANA

FAUSTO: «MARES DE LA CHINA»

UN, Las carteleras del teatro «Fausto» de Prado y Colón anuncian para hoy el siguiente ameno programa, en función continua que empieza a las 2:30 de la tarde.

Por el día y en los turnos preferentes de tarde y noche, exhibe la sensacional película «Mares de la China» por Clark Gable, Jean Harlow, Lewis Stone y Wallace Beery. Es película de fuerte argumento e interesantísimo.

También por el día y en turno de 8:30 de la noche, aproximadamente, se exhibe la exquisita producción: «Licenciados del amor» por Buddy Rogers.

El programa se completa con la comedia de la Metro: «Prisioneros del Edén» y el noticiero de sucesos mundiales.

La hora exacta en que se exhibe cada película se informa por el teléfono de «Fausto» A-4321.

Para el próximo jueves se anuncia «Cuatro horas para Matar» por Richard Barthelmess.

PAYRET: «LA MUJER DESNUDA»

Dos grandes estrenos: Doble programa. Metro presenta la estupenda producción cuyo argumento encierra el más bello de los romances que interpreta Luise Reisner y William Powell, titulada: «La Mujer Desnuda», una película la cual usted verá dos o tres veces. Además, estreno en Cuba de la regia película picaresca y atrevida, titulada: «La Dama del Cabaret» por Preston Foster.

Complétase el programa con un cartón y una revista.

Precios: 20 centavos luneta hasta las 6 y media mayores y 30 centavos después. Niños 15 centavos. Tertulia 10 centavos.

Mañana: No hay función por ser Duelo Nacional.

Pasado mañana este mismo programa.

El viernes 29: Día de gran gala la mejor película en el mejor teatro «Aves sin Rumbo» por Irusta, Fugazot, Demare. Una película española.

NEPTUNO: «SHANGHAI»

Dos grandes películas anuncia para hoy el teatro «Neptuno», en su función que empieza, como de costumbre a las 2:30 de la tarde. He aquí el orden del programa.

Por el día y también en los turnos preferidos de tarde y noche exhibe la hermosa comedia dramática «Shanghai» en la que se plantea original problema basado en los convencimientos de raza y religión. Sus protagonistas: Charles Boyer, Loretta Young y Warner O'and.

También por el día y aproximadamente a las 8:30 de la noche, se exhibe la película: «Ahora soy una señora», nuevo triunfo de la sugestiva Mae West.

El programa se completa con variedad y vartón animado.

La hora exacta en que pasa cada película se informa opr el teléfono M 2765 del teatro «Neptuno».

Precios: 20 centavos hasta las 6:30 y después 30 centavos.

Para el jueves se anuncia: «Desfile de Pelirrojas» y «Cuatro horas para Matar».

TRIANON: «LA LEY DE LA SANGRE»

A las 4:00: Charles Boyer y Merle Oberón en la emocionante producción: «La Batalla», según la novela de su nombre, revista Metro y últimas exhibiciones de la regia obra de Loretta Young y Clark Gable, titulada: «La Ley de la Sangre».

A las 8:30 :«La Batalla».

En la de 9:45 :revista Metro y «La Ley de la Sangre».

Mañana: no hay función por ser el aniversario del fusilamiento de los estudiantes del 1871.

Jueves 28: «Vivamos de Nuevo» por Ana Stein y «Los Millones de Brewster», por Lily Damita y Jack Buchanan.

El viernes: la sensacional película «Cuatro horas para matar» por Richard Barthelmess, Gertrude Michael y Helen March.

«Volga en Llamas» es una gran producción rusa que se estrenará el próximo sábado.

CAMPOAMOR
HOY UNIVERSAL presenta la primera superproduccion en español
"ALAS SOBRE EL CHACO"
y NANCY CARROLL en
"AVENTURA TRASATLANTICA"
20¢ 30¢ 15¢ 10¢
MARTES METRO presenta
2 COLOSALES ESTRENOS
Maureen O'SULLIVAN
Joel Mc CREA
Lewis STONE
"FUGITIVA"
y Robert YOUNG
Madge EVANS
Dixie LEE en
"SERVICIOS CONFIDENCIALES"

ACTUALIDADES Y ESMERALDA: DOS GRANDES PROGRAMAS

«ACTUALIDADES» de Monserrate 8 y 10, teléfono M-5575, equipado con el mejor sonido y la más clara proyección, anuncia para hoy, en función de 2 a 11:30 un suntuoso programa, Comedia y Variedad. Magistral super excelsa joya «365 Noches en Hollywood» por James Dunn y Alice Faye. Sensacional y emocionante producción «La Mina Fantástica» de Richard Arlen y Madge Evans.

Mañana duelo Nacional. Jueves: «La Sombra de la Duda» y «Matar o Morir».

«ESMERALDA» de Monte 242, teléfono M-4080, el más popular, concurrido y confortable del barrio, acreditado por sus inmejorables programas que diariamente presenta, anuncia para hoy, en función continua de 2 a 11:30 Comedia y Variedad. Por vez primera en Cuba la Serie completa del sensacional Episodio en 12 partes «El Rey de las Nubes» por Nosh Beery Jr.

LIRA: «PRINCESITA» Y «ROBERTA»

Muy difícil es poder combinar un programa como el que para hoy se anuncia en el simpático y confortable cine LIRA de Industria y San José, teléfono M-4474, el preferido de las familias, pues se trata de dos verdaderas joyas cinematográficas, y por eso no dudamos del éxito de taquilla. Función de 2 a 11:30. Precios hasta las 6:30 mayores 10 centavos y después 15, niños a todas horas 5 centavos. Comienza con Revista y Variedad. Delicada y preciosísima super joya «Princesita» de Gloria Stuar y John Veals. Lujosa y estupenda producción de gran argumento «Roberta» de Ginger Rogers, Fred Astaire e Irene Dunne.

Mañana duelo Nacional. Jueves: Homenaje a Gardel con «El Día que me quieras» y «Tango Bar».

WILSON: «LA NOVIA SECRETA»

Belascoaín y San Rafael, teléfono U-5863; 10 centavos de 1 y media a 6 y media y 15 centavos después, niños 10 centavos a todas horas.

Hoy, tarde y noche, revista, comedia «Use tu imaginación» y el cartón en colores «La Fiesta del Mar» y «La Novia Secreta» magistral joya Warner, por Barbara Stanwyck y Warren Williams y «La Vestida de Rojo» atracción suprema, por Gene Raymond y Genevieve Tobin.

Mañana: No hay función por ser día de duelo nacional.

Jueves: «Las Huérfanas de la Tempestad» sensacional y emocionante super producción de gran espectáculo.

Sábado: «El Rey de los Diamantes», por Edward Arnold y Jean Parker.

INGLATERRA: «LA NOVIA SECRETA»

San Rafael y Consulado, teléfono M-5527; 10 centavos de 1 y media a 6 y media y 15 centavos después, niños 10 centavos a todas horas.

Hoy, tarde y noche, revista, comedia «Use su imaginación» y el cartón en colores «La Fiesta del Mar» y «La Novia Secreta» magistral joya Warner, por Barbara Stanwyck y Warren Williams y «La Vestida de Rojo» atracción suprema, por Gene Raymond y Genevieve Tobin.

A las 5 p. m. «La Novia Secreta» y «La Vestida de Rojo».

Mañana: No hay función.

Jueves: «Las Huérfanas de la Tempestad» sensacional y emocionante super producción de gran espectáculo y «Alias Dinamita» por Edmund Love.

Sábado: «El Rey de los Diamantes», por Edward Arnold y Jean Parker y «La Novia de Frankenstein», por Boris Karloff.

OLIMPIC: «DURO Y A LA CABEZA»

Un estreno de importancia hoy en el cine OLIMPIC, de Línea y B, en el Vedado, teléfono F-6263, que no es otro que «Duro y a la Cabeza», considerada como la mejor y más divertida de las películas de James Cagney, el actor más dinámico de la pantalla, se estrena «Duro y a la Cabeza» a las 5:15 y 9:45, cubriéndose los restantes turnos con «Deseable», por Jean Mur. Hasta las 6:30, luneta 10 centavos y 15 centavos después. Niños y tertulia 5 centavos a todas horas.

Mañana no hay función por ser día de duelo Nacional. Jueves: «Hombrecitos», por Frankie Darro y «Una hora tarde», por un reparto especial; el sábado: «La Novia Secreta», por Barbara Stanwick y Warren Williams.

CUBA Y ROJO: «LA EDAD INDISCRETA»

«CUBA» el más popular, el más confortable y el preferido del público por sus monumentales programas, situado en Suárez y Corrales, ofrece para hoy, en tanda de 5 y noche 8:15, el siguiente programa interesante. Revista y Variedad. Soberbia y divertidísima producción «El Boxeador y la Dama» de Max Baer y Myrna Loy. Preciosísima super joya «La Edad Indiscreta» de Paul Lukas y Madge Evans.

Mañana duelo Nacional. Jueves: «Caravana» y «Asegure a su Mujer».

«ROJO» de Monte y Antón Recio, teléfono M-4794, con los adelantos más modernos del cine y acreditado por sus grandiosas películas, cuenta para hoy en tanda de 5 y noche 8:15 con Comedia y Variedad. Sensacional y misteriosa super joya «El Cuarto 309», por Franchot Tone y Madge Evans. Preciosísima super joya «La Edad Indiscreta» por Paul Lukas y Madge Evans.

Mañana duelo Nacional. Jueves: «El Primer Beso» y «Soy un Ladrón».

TEATRO NACIONAL
VIERNES 29
Estreno en Cuba
Los Misterios de París
De la novela de Eugene Sué
Pida devolución de su entrada, si no es la película más emocionante que ha visto
20 y 30 c. desde las 2 P. M.

Más GACETILLAS en la Pág. 8

M.E.C.D. 2016

Nuevo Producto Vick Ayuda a Usted a

EVITAR
LOS RESFRIADOS

Se presenta el Vick Va-tro-nol—ideado especialmente para la nariz y la garganta, donde empiezan la mayoría de los resfriados.

He aquí una gran noticia! En adelante, usted y su familia tendrán menos resfriados que antes. La Casa Vick ha perfeccionado un maravilloso producto nuevo—Vick Va-tro-nol—basado en una nueva idea para la *prevención* de los resfriados. Mediante extensos ensayos clínicos y su empleo práctico en millones de hogares de la América del Norte y Europa, ha demostrado ya ser un valioso aliado del Vick VapoRub—famoso ungüento vaporizante para *quitar* los resfriados.

Ideado especialmente para estimular el mecanismo defensivo de que la Naturaleza nos ha dotado en la nariz y la garganta—*donde empiezan 3 de cada 4 resfriados*—el Va-tro-nol es no sólo notablemente eficaz, sino de aplicación sencillísima. Simplemente se pone usted unas pocas gotas en cada fosa nasal con el gotero que va en el paquete.

Cuándo Hay que Usar el Vick Va-tro-nol

Después de haberse expuesto a cualquier situación que lo ponga a Ud. a estornudar, o cause que le fluya la nariz (mojarse los pies, cambios repentinos de temperatura, etc.) y especialmente después de haber estado cerca de alguna persona que padezca de un resfriado en período activo, use el Va-tro-nol en el acto. Su medicación confortante llega pronto hasta las regiones profundas de los conductos respiratorios, donde tienen su origen los resfriados. Despeja la cabeza al instante, mitiga la irritación, y ayuda a la Naturaleza a abortar el resfriado en su período más primario. Usado a tiempo, *evita* muchos resfriados por completo.

Aun cuando la irritación haya producido obstrucción nasal (como en los catarros fuertes nasales, o el catarro crónico) el Va-tro-nol trae alivio confortante. Reduce la inflamación de las membranas y desaloja la mucosidad—dejando a Ud. volver a respirar con libertad.

Hace Posible un Nuevo Plan para Dominar los Resfriados

Juntamente con ciertas reglas sencillas de vida, el Vick Va-tro-nol y el Vick VapoRub forman la base del Plan Vick para Dominar Mejor los Resfriados. Este Plan provee la atención y medicación adecuadas, a su debido tiempo, para los diferentes tipos y períodos de los resfriados. Significa menos resfriados y más cortos resfriados, menos riesgos y gastos ocasionados por los resfriados. Detalles completos en cada paquete.

OFERTA DE PRUEBA: *Procúrese el Va-tro-nol hoy. Cuando le amague el próximo resfriado, use aquél—pronto! Si no queda encantado con él en todos respectos, la farmacia le devolverá su dinero sin averiguación.*

VICK VA-TRO-NOL..el Gran Aliado Nuevo del Vick VapoRub

CRONICA HABANERA

(Continuación de la Pág. CINCO)

LEONOR BARRAQUE

EN EL SEVILLA.—Nuestra culta y gentil compañera en el periodismo, Leonor Barraqué, cuyas páginas femeninas de «Carteles» y «Grafos» son tan leídas siempre, ofreció el domingo un party en el hermoso Hotel Sevilla.

Ello fué a las doce del día, celebrando el nombramiento de «Assistant Social» de que acaba de ser objeto por la conocida casa de nombre internacional «Max Factor» para su sucursal de la calle San Rafael en esta capital.

Tomaban asiento con la amable anfitriona en la mesa, un grupo selecto de compañeros en la Prensa; las señoras María Radelat viuda de Fontanills y María Dolores Machín viuda de Upmann, Directoras de la Revista «Grafos»; la señora Carmelina Guzmán de Alfonso, Cronista Social de «El Mundo»; el señor Miguel Baguer, Cronista Social de «Avance» y señora Tulita Bosque de Baguer; el señor Pablo Alvarez de Cañas, Cronista Social de «El País»; la señorita Josefina Mosquera, perteneciente a la Revista «Carteles»; el señor Julio de Céspedes, Cronista Social de «Alerta» y este cronista.

La señora Barraqué, cuyas actividades son de todos conocidas, se propone desarrollar una magnífica labor desde su importante cargo, que no dudamos sabrá desempeñar brillantemente con esas aptitudes que solo ella posee.

Tanto en la Habana, como en el interior de la isla, ofrecerá conferencias en las que de una manera amena e instructiva tratará el problema de la belleza, tocando puntos de igual interés para las damas que para los caballeros.

Dichas conferencias las comenzará a ofrecer la señora Barraqué la semana próxima, primeramente para la sociedad habanera, que irá asistiendo en pequeños grupos al local de Max Factor en la calle San Rafael previa invitación especial.

Nuestra felicitación afectuosa y nuestros votos por sus éxitos.

CASINO DE LA PLAYA.—Hoy será día de moda en el gran Casino de la Playa, sitio obligado de reunión de la sociedad habanera.

Con motivo de la luctuosa fecha que se conmemora mañana miércoles, habrá música esta noche solamente hasta las doce de la noche.

Y mañana, comenzará después de las doce.

Habrá un magnífico «show».

El jueves próximo, se celebra en el Casino de la Playa, la gran fiesta que ofrece la empresa en honor del señor Joaquín de la Torres el siempre atento y caballeroso manager social.

Se está combinando un show espléndido, en el que tomarán parte conocidos artistas cubanos.

Se servirá un menú exquisito, al precio de dos pesos el cubierto.

Y se bailará a los acordes de la magnífica orquesta de los Hermanos Castro y el Sexteto «Cauto».

CLUB JAIMANITAS.—En animación completa se vió el Club Jaimanitas el domingo último durante el almuerzo bailable.

Muchos socios y sus familiares se congregaron en parties que invadían la hermosa terraza.

Entre otros se encontraban los siguientes:

El presidente del club, doctor Juan R. Arellano, con su esposa señora Lily Longa de Arellano; el señor Alberto R. Arellano y señora Elena Diago de Arellano; el señor Alberto R. Mendoza y señora Olga Kloers de Mendoza.

En otra mesa se encontraban el doctor Alfredo Loret de Mola con su esposa, señora María Isabel Márquez de Loret de Mola; el doctor Octavio Campos y señora Titi Alvarez de Campos; doctor Fernando de la Riva y señora Alelda Averhoff de la Riva; el señor Oscar Seiglie con su esposa señora Lia Llata de Seiglie.

El señor Juan Miguel Casanova y su señora tenían como invitados a los esposos Mr. y Mrs. John K. Kane, de New York y el señor Aleardo Battisti.

En otro party figuraban H. Martini, de Torino, Italia, y las señoritas Matilde Eva Ortega y Alicia Ordety.

El señor R. M. Stanley con Mr. V. L. Davidson, de Chicago, Ill.

En petites tables se encontraban: Sr. Ramón Abadín, con su esposa; el señor Juan Gutiérrez y Gutiérrez y señora.

Los huéspedes de la Habana, Mr. y Mrs. W. J. Rust; Mr. y Mrs. George W. Baillie; Mr. y Mrs. Fred H. Kern; Mr. y Mrs. Chas R. Worthington y Mrs. y Mrs. John P. Dreiser.

Mr. y Mrs. A. A. Hershmann; Mr. y Mrs. Ralph O. Lees; Mr. y Mrs. W. H. Friederichs; Mr. y Mrs. John E. Cullingworth; Mrs y Mrs. Otto Gottschalk; señor Santiago Estévez con su esposa la señora A. de Estévez; señor Geo F. Mc Donald y señora de Mc Donald; señor Faustino Bermúdez y señora de Bermúdez; Donald R. Brown; A. Westerduin; Mr. y Mrs. Harry G. Bratt; Mr. y Mrs. William Oberheiser; Mr. y Mrs. C. F. Monroe; Mr. y Mrs. Harrison Bellis; Mr. y Mrs. Glyde Gregory; Mr. y Mrs. W. Caswell; Mr. y Mrs. Fred C. Scratchley; Mr. y Mrs. Bernard C. Deane; Mr. y Mrs. T. W. Lins; Mr. y Mrs. Fred C. Stevens.

LYCEUM.—Hoy, a las cinco de la tarde, el señor Luis Felipe Rodríguez, ofrecerá una magnífica conferencia en el Lyceum sobre «Henry Barbusse».

Por el tema escogido resultará plena de amenidad.

FELICITACION.—Se la enviamos con estas líneas a la bella señorita Olga Diéguez, que en los concursos públicos de Teoría de la Música, celebrado en el Conservatorio Bach, que dirige la culta dama María Muñoz de Quevedo, obtuvo el primer premio.

Enhorabuena.

EN SAN MIGUEL DE LOS BAÑOS.—Con gran esplendor se celebró el domingo en el hermoso Balneario de San Miguel de los Baños el almuerzo-homenaje ofrecido por todos los Propietarios, Comerciantes e Industriales de aquel Balneario al Honorable Sr. Presidente de la República, coronel Carlos Mendieta y al Secretario de Obras Públicas, ingeniero Jorge Luis Echarte.

Fué un acto magnífico, en el que se congregaron más de noventa comensales.

Componían la mesa presidencial el teniente doctor Carlos Hernández, que ostentaba la representación del Honorable Sr. Presidente de la República y el señor Jorge Luis Echarte, Secretario de Obras Públicas.

Además, el Excmo. e Iltmo. Sr. Obispo de Matanzas; las señoras de Hernández y de Echarte; el doctor Manuel Abril Ochoa; el Ingeniero Jefe, señor Enrique Luis Varela; el doctor Willy Baró y Milián, el doctor Rodríguez Acosta, Magistrado de la Audiencia y los doctores Fernando Barrueco y Félix M. Goizueta, Directores de la Comisión Organizadora del almuerzo.

Entre los asistentes se encontraban las siguientes personas:

Señores: Alvaro Ledón y señora; Leopoldo Casas; Septimio Sardiña; Amando Milián; señora Emilia Milián viuda de Baró; señora del doctor Fernando Barrueco; señora Nenita Abril de Baró; señor Desiderio Parreño; doctor Pedro Sabí y señora; señora Rodríguez Acosta de Varela; señor José Casero; señor José Pennino y señora; señora viuda de Galán; señora viuda de Gou; señor Santiago Reguera y su señorita hija; señores: Genaro Acevedo; José Daniel Fraga; Salomón Obregón; Luis Comas; Lucas P. Clark; doctor Arturo Comas y su señorita hija; señores: Vicente Milián; Heriberto Prats; Carlos Ferrer; Francisco Ruz; Julián Linares; doctor Mario Núñez Mesa; señores: Daniel Pérez; Raúl Otero; René Echarte; Pedro Vega y señora; doctor Alfredo Pie y señora; señores: Oscar Rodríguez Feo y señora; Luis Jiménez y señora; José Joaquín Saldisse; Enrique Vázquez; Policarpo Alvarez; doctor Ramón Pagés; señores: Marcial García; Octavio de la Torre; Rosendo Platas; Alfredo Palacios.

El acto se desenvolvió en la mayor animación, ratificándose una vez más que la carretera que une al Balneario con la Ruta Central, será reparada a principios del entrante mes de diciembre.

LA FECHA DE MAÑANA.—Se conmemora en la fecha de mañana, 27 de Noviembre el triste aniversario del fusilamiento de los estudiantes del 71.

Como de año en año se celebrarán actos conmemorativos en nuestra capital organizados por el Comité 27 de Noviembre.

Por la mañana se colocará una ofrenda floral en el mausoleo de la Punta y otro en el panteón del Cementerio.

Por la noche, a las nueve y media, habrá una gran velada en el Auditorium del Vedado para la que se ha combinado un programa muy interesante.

Helo aquí:

1. Himno Nacional. Orquesta del Círculo de Bellas Artes.
2. Apertura del acto. Dr. Carlos E. Finlay.
3. Andante Cantabile. Orquesta del Círculo de Bellas Artes.
4. Palabras. Eduardo R. Chibás.
5. Sociedad Coral de la Habana. Directora: M. Muñoz de Quevedo. a) Ave verum corpus (Motete), Joaquín des Prés. b) Tenebrae Factae Sunt (Responsorio), M. Haydn. c) Dig my Grave (Negro Spiritual, H. T. Burleigh. d)) Vere Langores (Motete), T. L. de Victoria. e) Salve, Guillermo M. Tomás.
6. Canción del Sainete Póstumo. Rubén Martínez Villena. Habrá guerra de nuevo, Regino Pedroso. Recitadas por R. Florit.
7. Discurso del doctor Manuel Bisbé.
8. Himno Universitario. Orquesta del Círculo de Bellas Artes. Dirigida por el maestro Santos Carbó.

(Continúa en la página NUEVE)

Se efectuó ayer un almuerzo a bordo del cañonero Yara

Fué para celebrar el feliz término de las importantes reformas hechas en el mismo

Ayer tuvo efecto a bordo del cañonero «Yara» un almuerzo con el que se celebró la terminación de las obras de reparación general a que había sido sometido.

Al acto asistió el Jefe de Estado Mayor de la Marina, teniente coronel Angel A. González, a quien acompañaban el Inspector General de la Marina, comandante Jesús Gómez Casas; el comandante Rafael Morales, Jefe del Distrito Naval del Norte, el Jefe de Dirección comandante García Leal; el comandante maquinista Arturo García; el capitán Ayudante Miguel Angel Pérez, el teniente ayudante Francisco Flaquer y el subteniente taquígrafo Bernardo Rodríguez, así como la oficialidad del mencionado cañonero.

El «Yara» ha sido objeto de grandes e importante mejoras, pues a más de habérsele hecho reparaciones generales en el casco, cubierta, calderas y el ajuste de la máquina, se han construído camarotes confortables para la oficialidad y el departamento destinado a marinería ha sido adaptado con todos los adelantos de la higiene náutica.

El «Yara» ha sido destinado a cubrir servicios en la costa norte de Oriente, con apostadero en Antillas.

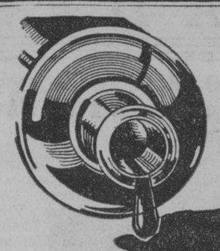

Aproveche mañana

la oferta del MIERCOLES a menos del costo!

fin de siglo

No pase frío!

Vea en seguida nuestro gran surtido de

FRAZADAS

En crudo, tamaño de 125 por 175 cms., a **0.70**

En crudo, con estampaciones, 135 x 135, a **1.10**

Muy finas, de tonos variados, 70" x 80", desde ... **3.95**

Presentamos, además, otros muchos tipos, en calidad finísima, de pura lana y colores diversos, a precios económicos

fin de siglo

san rafael y águila teléfonos m-5991-92

¿TIENE CANAS? USE TINTE HEIL Maravilloso! MAS CANTIDAD MAS CALIDAD DE VENTA EN: FARMACIAS Y SEDERIAS

MUSICA Y MUSICOS

FUNCION A BENEFICIO DE LAS «CONFERENCIAS DE SAN VICENTE DE PAUL».—Según anunciamos, prosiguen los ensayos bajo la dirección de Gustavo Morales para la función que se dará a beneficio de las «Conferencias de San Vicente de Paul», en el teatro «Principal de la Comedia», el domingo 10 de Septiembre, a las diez de la mañana.

Zoila Gálvez tomará parte en el programa y se escuchará nuevamente el «San Francisco de Asís» de Gustavo Morales, que fué acogido con general beneplácito en su estreno.

Además se llevará a escena una obra que estará también bajo la dirección de Morales y para la cual se toman los más minuciosos detalles en su preparación.

La entrada y luneta cuestan 60 centavos, por lo que fácilmente se puede contribuir a una buena obra a la vez que disfrutar de un espectáculo artístico.

EN LA ESCUELA NORMAL DE MUSICA DE LA HABANA.—En esta institución musical, una de las más prestigiosas de nuestra capital, que tiene como director al reputado profesor César Pérez Sentenat, celebróse con gran entusiasmo y arte la festividad de Santa Cecilia.

Todos los alumnos, que son muchos, de tan estimado maestro, ofrecieron un programa musical muy selecto, siendo muy aplaudidos por la concurrencia. No damos nombres porque escapan muchos a nuestra memoria, pero sí diremos que la tarde transcurrió agradabilísimamente, hasta ya entrada la noche. Hubo un buffet magnífico y la alegría estuvo latente en todo momento.

El maestro Sentenat, a ruego nuestro, interpretó dos piezas infantiles que ha terminado recientemente y que tan pronto vean la luz han de hacerse muy populares; están basadas en ritmos cubanos. Una está basada en los toques de llamada mambises; otra es una cajita de música cubana, deliciosa y no falta una sencilla canción guajira que tiene saber moderno. Todas muy bonitas y muy originales en su factura, por lo que extendemos nuestra congratulación al luchador maestro.

CONSERVATORIO «IRANZO».—También el conservatorio «Iranzo» festejó a Santa Cecilia en su día, con un programa que copiamos a continuación y que obtuvo de la concurrencia los más cálidos aplausos, así como felicitaciones para su organizadora la señora Rosario Iranzo de Piqueras, directora de dicha institución musical.

He aquí el programa, que se cumplió felizmente:

Primera parte:

1—«Ricordanza» (estudio concierto número 9), de Liszt, por la señorita Odilia Romero.
2—«Música prohibita» (melodía), de Gastaldon, por la soprano señora Blanca Domínguez.
3—«La harpa Eolienne», de Smith, por la señorita Lydia Bonich.
4—«Rigoletto» (Caro Nome), de Verdi, por la soprano señora Antonia G. de Fernández.
5—«Spanish dance» número 2 op. 12 de Moszkowski, por la señorita Luisa López.
6—«Cavalleria Rusticana» (Intermezzo), de Mascagni, solo de violín por los profesores S. García Ortega y Alfredo Diez Nieto.
7—«Granada», (Serenata española), de Albéniz, por la señorita Pilar Virsida.
8—«Canti, ridi, dormi» (Serenata), de Gounod, por la soprano señora Agricia Domínguez.

«Hacia una nueva jornada por el Arte musical», palabras por la profesora señora M. Josefa Iranzo de T.

Segunda parte:

1—«Rigoleto» («Paraphrase»), de Liszt, por la señorita Beatriz Lamas.
2—«Cavalleria Rusticana» (Romanza), de Mascagni, por la soprano señorita Inés García.
3—«Estudio sinfónico», de Shumann por la señorita Hilda Herrero.
4—«Scene Ballet», de Beriot, solo de violín, por los proesores Santiago García Ortega y R. Iranzo.
5—«Andaluza» (Danza española) de Granados, por la señorita Sara González.
6—«La Traviata» (Aria), de Verdi, por la soprano señora Agricia Domínguez.
7—«Estudio de concierto», de Rubinstein, por Francisco Callejas.
8—Coro de «Santa Cecilia», de Neebide, por las alumnas del conservatorio.

Segundo ciclo de conferencias en la A. de Ciencias

Luis de Feria disertará en torno a la distinción de los hijos legítimos e ilegítimos

6 p. m. tendrá lugar en la Academia de Ciencias la inauguración del II Ciclo de Conferencias Públicas de la prestigiosa Sociedad de Legislación Comparada de la Habana, Filial de la de París.

El Dr. Luis de Feria, Presidente de la Sociedad de Legislación Comparada, Doctorado en la Universidad de París, desarrollará un tema de palpitante actualidad: La Distinción Clásica de los Hijos Legítimos e Ilegítimos en las Legislaciones Contemporáneas.

Su Excelencia el Sr. Ministro de Francia M. Eduardo Carteron pronunciará unas palabras de apertura.

Acto que promete verse muy concurrido.

La sociedad benéfica «Bola de Nieve», pide ropas para donarlas a los necesitados

Una entidad marianense denominada «Bola de Nieve» cuyo objetivo es dotar de ropas a los humildes a fin de que la temporada invernal sea para estos relativamente benigna, se dirige a nosotros para rogarnos hagamos un llamamiento a las personas caritativas, de quienes solicitan el envío de donativos—ya sean ropas o dinero—al Rvdo. Padre Belarmino García, párroco de Marianao.

En las madrugadas frías que se avecinan—dicen nuestros comunicantes—, los trabajadores, generalmente hombres y mujeres cargados de hios, correrán al taller, al tren de lavado; al fogón; a la fábrica; cubiertos sólo con un ligero lienzo o una simple bu anda.

Por ello solicitamos la ayuda de las personas comprensivas y de buen corazón.

Anúnciese y lea Diario de la Marina

Retardo de la indigestión

Para disfrutar abundantemente de la vida, se requiere una abundancia de salud, cosa que se consigue fácilmente tratando de haber buenas y fáciles digestiones.

No hay cosa más mala que el retardo de la digestión, porque ello trae aparejado una serie de trastornos, de dolores y de molestias muy difíciles de evitar cuando el enfermo se desorienta tomando multitud de medicamentos.

Para asegurar una digestión normal y una asimilación perfecta, debe tomarse MAGNESURICO, fórmula única para curar todas aquellas afecciones derivadas del aparato digestivo o intestinal.

Este producto, al curar el estómago y nivelar su funcionamiento, consigue que tanto el intestino grueso (cólon) como el intestino delgado, cumplan su verdadera función, dándole al hígado y riñones normalidad, no padeciéndose de ataques hepáticos y eliminando por los riñones los venenos y detritus que el organismo fabrica a espensas de una sangre viciada.

Por eso MAGNEESURICO es un diurético y un diurético como ningún otro, que evita también los ataques del ácido úrico.

✝

E. P. D.

LA SEÑORA

Magdalena Velasco Vda. de Prieto

HA FALLECIDO

Después de recibir los Santos Sacramentos y la Bendición Papal.

Y dispuesto su entierro para hoy martes a las 4 y media de la tarde, los que suscriben, hija, hijo político, nieto, hermana política y sobrinos, ruegan a las personas de su amistad se sirvan encomendar su alma a Dios y acompañar el cadáver desde la casa mortuoria Calle B. No. 177 esq. a 19 (Vedado), hasta el Cementerio de Colón, favor, que agradecerán eternamente.

La Habana Noviembre 26 de 1935.

Magdalena Cacicedo de Barrera, Ramón Barrera y Herrera, Ramón Barrera Cacicedo, Josefina Cacidedo Vda. de Velasco, Paulino, Miguel, Joaquín y Siry Viadero y Velasco, Miguel y Manolo Velasco y Cacicedo, Dres. N. Puentes Duany, W. Figueras, P. Castillo, I. Toñarely, L. Rodríguez Molina, R. P. Pablo del Olmo O. P.

NO SE REPARTEN ESQUELAS.

POMPAS FUNEBRES

BERNARDO GARCIA

Zanja 75 esq. a Belascoaín Teléfonos U-7310 -- U-7650

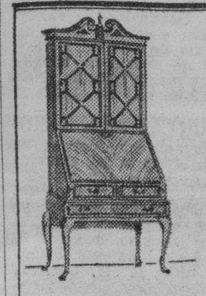

CASA Roca

LIQUIDA todas sus existencias para montar un estudio dedicado exclusivamente a DECORACION DE INTERIORES Y CONSTRUCCION DE MUEBLES DE ENCARGO.

Hágase de Muebles de Alta Calidad por menos de la mitad de su valor.

SAN RAFAEL 134, entre Belascoaín y Gervasio.

VINO Y JARABE DE DUSART al lactofosfato de cal

El Jarabe **sostiene** a la madre **fortifica** al niño

El Vino se receta en las casos de **anemia** en el periodo de **convalecencia**

El Lactofosfato de Cal contenido en estas preparaciones es el mas poderoso de los reparadores

DE VENTA EN TODAS LAS FARMACIAS

666 Liquido-Tabletas Gotas para la nariz. Caramelos

Domina la MALARIA en tres días. CATARROS en un día. Tónico y Laxante

¡ALERTA!

Al servicio del pueblo.

SALE AL MEDIODIA.

M.E.C.D. 2016

SOCIEDADES ESPAÑOLAS

LA COMISION EJECUTIVA DEL CENTRO GALLEGO SE DISPONE A HACER NUEVAS OBRAS EN «LA BENEFICA»

En la último sesión celebrada por la Comisión Ejecutiva del Centro Gallego, se ha tratado ampliamente de la casa de salud «La Benéfica» la que viene mereciendo toda la atención de los actuales gobernantes que, persuadidos de lo que representa para la Institución, no reparan en hacer grandes erogaciones para mantenerla a la cimera de las mejores de su clase.

Sin desatender las obras de mejoramiento urbano y las de instalación de servicios con todas las comodidades y confort que se puede apetecer en un sanatorio moderno de primer orden, sustituye el instrumental quirúrgico y los aparatos científicos por otros más perfeccionados y, por consiguiente, más eficientes para el uso a que se les dedica, contribuyendo así al éxito profesional de los especialistas.

Hace poco adquirió el «Aparato Sorense De Lux» último modelo completo, que comprende en una sola unidad todo el tratamiento de la especialidad de garganta, nariz y oídos. En la sesión a que nos referimos acordó adquirir nuevo aparato de diatermia de los ojos e instrumental completo de esta especialidad, que tiene a su cargo el eminente oculista Dr. Manuel Pérez Antón, capitán jefe de los servicios oftálmicos del hospital de Columbia.

También consideró en la propia sesión la necesidad inmediata de proveer el cargo de administrador de «La Benéfica» toda vez ya está perfectamente organizado el control establecido para todos los servicios administrativos de la misma.

Movimientos de enfermos en la Benéfica

Ultimamente han entrado y salido en la casa de salud «La Benéfica» del Centro Gallego, los siguientes enfermos:

Entraron: Vicente Méndez Rodríguez (de Sancti Spíritus) José Chouza Vázquez, Raúl Camaño Abaroa, Ismael Magonud Asilva (de Esmeralda), Fermín González de la Puente y Juan Tojeiro Abella.

Salieron: Manuel Pío Rodríguez Santaballa, Antonio Leiros Paz (de Nuevitas) José Luis Pernas Dueñas, Manuel Ríos Carballo, Francisco Seoane Blanco, José Nemar Auncar, Luis Mira Cabaleiro, Francisco López García (de Perico) Mario Vila Perna, Antonio Alvite Alviete, Francisco Varela Lorenzo, José Manuel Iglesias Piñeiros, José Agustín Miyares Ramos y Manuel Varela Moreiras.

ACTOS PARA HOY

EMBAJADA DE ESPAÑA: Animado te a las cinco de la tarde, ofrecido por don Luciano López Ferrer a distinguidos caballeros de la colonia española y de la sociedad cubana.

CLUB RIBADESELLA: Junta ordinaria de Directiva a las ocho y media de la noche en el Centro Asturiano. El secretario general, señor Ezequiel Martínez, cita a todos sus compañeros.

VIVERO Y SU COMARCA: Junta general extraordinaria a las ocho y media de la noche en el Centro Gallego, para tratar de la celebración de las Bodas de Plata sociales. El secretario, señor Tomás Barreiro, cita a todos los asociados.

ASOCIACION NACIONAL DE PROPIETARIOS DE JARDINES: Junta de Directiva por la noche en el Centro Gallego.

COMITE CENTRALISTA ASTURIANO: Asamblea general muy importante a las ocho y media p.m. en Estrella y Subirana.

MATINEE GRATIS EL DIA 1 EN «CURROS ENRIQUEZ»

La matinée del próximo domingo día 1 de diciembre, en los salones de «Curros Enríquez», de Santos Suárez y Dolores, será en honor de los buenos bailadores.

Los muchachos del Club Apolo, queriendo corresponder con el público bailador que ha estado favoreciendo con su asistencia las fiestas de esta simpática sociedad, han acordado estimular a éste, ofreciéndole gratis la matinée del próximo domingo.

La orquesta del profesor Neno González y el septeto Gloria Matancera, serán los encargados de ejecutar el programa bailable. Con la orquesta cantará Paulina Alvarez.

Las damitas tendrán libre acceso y entre ellas será sorteado un precioso objeto. No es necesario invitación para los caballeros, los que sólo abonarán veinte centavos por el servicio de guardarropía.

NUEVA GRAN OPERACION EN «N. SRA. DEL PILAR»

Después de ser sometido a una arriesgada intervención quirúrgica en la clínica «Ntra. Sra. del Pilar» ha regresado al pueblo de Ciego de Avila el estimado Sr. Benigno de Armas, conocido comerciante de esa localidad y perteneciente a la Colonia Canaria de la misma. Del cuidado de tan distinguido enfermo se hizo cargo el Dr. Marcelino Segurola, el cual después de haber hecho un diagnóstico exacto de la afección del enfermo, lo sometió a una arriesgada intervención con la cual salvó la vida del conocido comerciante Sr. Benigno de Armas, a quien deseamos todo género de satisfacciones.

EL ULTIMO DISCURSO DE AZAÑA SERA IMPRESO POR EL CIRCULO REPUBLICANO

Por considerar que el último discurso pronunciado por don Manuel Azaña en tierra española es un verdadero monumento, el Círculo Republicano Español ha acordado imprimirlo y distribuirlo gratuitamente; primera entre los asociados de esa colectividad, y luego entre quienes lo soliciten en el propio Círculo, situado en Paseo de Martí número 70, altos.

De esta manera los dirigentes de esa entidad creen prestar un gran servicio a las ideas republicanas, de las que es formidable vocero el ilustre político español a que hacemos referencia.

LA CANDIDATURA «PRO MEJORA DEL VIAJANTE» TIENE EN CARTERA UN PROGRAMA ALTAMENTE CONSTRUCTIVO

Debido a la proximidad de las elecciones en la «Asociación de Viajantes del Comercio de la República de Cuba», ha surgido en la palestra un Comité que caloriza la candidatura «Pro Mejora del Viajante» y cuyo programa es sencillamente admirable. Los integrantes de ese Comité tienen sus oficinas en la Lonja del Comercio, departamento 435. Veamos lo que dicen las figuras más representativas de «Pro Mejora del Viajante»:

PUNTOS PRINCIPALES DE NUESTRO PROGRAMA DE GOBIERNO

1.—Gestionar ante los Poderes Públicos se incluya en la clasificación de Profesión Técnica al Viajante de Comercio, a los efectos inmediatos de la Ley de Nacionalización.

2.—Implantación del Proyecto de Mutualidad Voluntaria que acaba de ser sometido al estudio de la actual Junta Directiva y el cual aparece publicado en nuestra Revista de este mes.

Hacer efectivas las disposiciones del Reglamento de la Asociación en la parte a que se refiere al Registro de Conducta, a fin de poder garantizar la moral y la capacidad del asociado ante todas las entidades comerciales e industriales, entre las que de manera permanente y constante hemos de instar para cubrir las vacantes que tuvieren con Personal Técnico de nuestra Asociación.

4.—Gestionar de manera eficaz y constante, descuentos o concesiones efectivas en los Hoteles y Compañías de Transportes, Terrestres, Marítimos y Aéreos para los miembros de esta Asociación.

5.—Actuar con las Corporaciones Económicas ante los Poderes Públicos en todos aquellos problemas que afecten a la Economía Nacional.

6.—Impulsar el Departamento de Informes Comerciales de la Asociación para poder brindar a sus miembros un servicio eficiente y que además pueda constituir una fuente de ingresos para nuestra entidad.

7.—Fomentar el Servicio Extranjero con Corresponsalías, Intercambio con Asociaciones Similares a la nuestra, Exportadores, Centros Oficiales, Industrias, etc., para el mejor cumplimiento de los fines de nuestra Asociación.

Compañero:

El Comité «Pro Mejora del Viajante» que patrocina esta Candidatura, espera de usted poderlo contar entre los cientos de asociados que simpatizan con la misma, y confiamos lo demostrará enviando por correo certificado a la Secretaría de la Asociación su recibo del mes de Noviembre, firmado al dorso, junto con la boleta «Pro Mejora del Viajante», o bien yendo personalmente a votar el domingo 29 de diciembre de 1935, cumpliendo con lo prescripto en nuestro Reglamento.

Si lo prefiere para su mayor comodidad puede mejor remitir su recibo firmado y boleta al comité de propaganda de esta candidatura, quien se encargará de darle el curso reglamentario.

De usted fraternalmente.

Comité de Propaganda Candidatura «Pro Mejora del Viajante».

Hilario Arenas, Presidente; Rafael Loredo, Seretario; Abelardo Llorens,

FIESTAS PROXIMAS

CENTRO DE DEPENDIENTES: Gran verbena el sábado por la noche en su hermoso palacio de Prado y Trocadero.

MONTERROSO Y ANTAS DE ULLA: Soberbia matinée el domingo de 2 a 7 p.m., en la Terraza del Carmelo, amenizada por conocidos conjuntos musicales. Por la noche también habrá baile animadísimo en dicho lugar.

SOCIEDAD CURROS ENRIQUEZ: Regia matinée el próximo domingo en sus amplios salones de Santos Suárez y Dolores, Jesús del Monte.

EL TE DE LA EMBAJADA

Hoy, martes, tendrá lugar un animado te en la Embajada de España, sita en N y 15, Vedado. El Excmo. don Luciano López Ferrer ha formulado invitación a un grupo de distinguidos caballeros de la Colonia española y de la sociedad cubana, que tuvieron la atención de ir a recibirle a su regreso de la nación progenitora.

Brillante promete resultar ese acto al cual ha tenido la atención de invitarnos el querido Embajador de España.

REUNION DE LA DIRECTIVA

La Directiva de «Hijas de Galicia» celebrará importante reunión ordinaria a las 8 y media de la noche de hoy, martes, en el Palacio del Centro Gallego.

El Secretario de la Sociedad, señor José Castro Molina, ruega la más puntual asistencia a la misma de las señoras y señores vocales, de la Junta de Gobierno.

ASAMBLEA CENTRALISTA ASTURIANA ESTA NOCHE

«El Presidente del «Comité Central Asturiano» cita a todos los afiliados y simpatizadores del Centralismo para la gran Asamblea General que se celebrará el martes 26 del corriente, a las 8:30 p.m. en el local social, Estrella y Subirana.

Descontado el entusiasmo que en todas las causas nobles han sabido poner siempre los centralistas, no creo necesario encarecer su presencia en dicho acto.

José Suárez
Presidente

BAILE MONTERROSINO EN LA TERRAZA DEL CARMELO

La simpática sociedad galaica Monterroso y Antas de Ulla, organiza un soberbia matinée bailable, que tendrá efecto el próximo domingo, de 2 a 7 p.m., en la hermosa Terraza del Carmelo, situada en la calle Línea esquina a 18 en el Vedado. Al efecto, han sido contratados varios famosos conjuntos musicales, y además habrá valiosos premios para las señoritas que mayor número de entradas venda para dicho festival. En este caso el comité de damas viene laborando admirablemente.

Estamos seguros de que la sociedad monterrosina se anotará un éxito rotundo con dicha fiesta, acerca de la cual ofreceremos oportunamente nuevos detalles.

OFRECE GRANDES VENTAJAS A TODOS LOS ASOCIADOS EL «CENTRO DE DEPENDIENTES»

Lo que significa estar inscripto como socio en la Asociación de Dependientes sólo es capaz de valorizarlo cumplidamente quien haya disfrutado de los beneficios de la Asociación o quien haya visto como nosotros, lo que es esta casa para sus miembros.

Por la cuota mínima de dos pesos al mes para socios y socias, se obtiene lo que sigue, que es en la práctica, la satisfacción de todas las necesidades del hombre moderno.

Derecho a utilizar una gran casa de salud, "La Purísima Concepción" sus especialidades, sus pabellones, sus servicios de Rayos X, Laboratorio, Hidroterapia, Radioterapia, Cirugía, Urología, Oftalmología Laringología, Cardiología, Ortopedia, servicio médico a domicilio; disfrute de la Farmacia.

Derecho a utilizar las clases diurnas para niños y niñas, las especiales para señoritas: Corte y Costura, Solfeo y Piano; Mecanografía y Taquigrafía; las enseñanzas nocturnas de carácter general: Lectura y Escritura, Aritmética, Gramática, Inglés, Taquigrafía, Mecanografía, Aritmética Superior; y los estudios correspondientes a la carrera comercial: Teneduría de Libros, Contabilidad Superior, Aritmética Mercantil y las restantes y auxiliares de esta carrera, ya mencionadas.

Derecho a usar de la Biblioteca: seis mil volúmenes, la Prensa de Cuba y la de los principales ciudades del extranjero, revista y periódicos especializados.

Derecho a usar del Gimnasio: cultura física, calistenia para niños. Y de la Sala de Armas: esgrima por competente profesor.

Derecho a disfrutar los beneficios del recreo: bailes, fiestas sociales; todo en su gran palacio, situado en el corazón de la ciudad y en su calle principal de Paseo de Martí.

SOLO FALTAN 4 DIAS PARA LA HERMOSA VERBENA DEL CENTRO DE DEPENDIENTES

Pasados cuatro días, estaremos ya en la fecha elegida por la Asociación de Dependientes para celebrar su anunciada verbena «Noche Invernal» en la que las orquestas de merecida reputación (las de Romeu, Belisario López, Sonora Matancera, Happy Happy y Los Siboneyes) ejecutarán el programa de bailables. Esta verbena se desenvolverá, con el orden que caracteriza los festivales de Prado y Trocadero, en todo el palacio del Centro; y comenzando a las nueve de la noche se prolongará hasta la madrugada del siguiente día. En cada salón del edificio habrá una orquesta. El vestíbulo de Prado, así como las escaleras y sus descansos lucirán hermoseados con plantas y flores; iluminados, en su blancura marmórea, por cien focos de luz.

Sugestiva, atrayente verbena será «Noche Invernal». Y, por añadidura, fiesta barata, pues el acceso a la misma no requiere previo pago de cuota. Solo se cobrará la guardarropía al precio de sesenta centavos.

INTERESANTES ACUERDOS TOMO EL «C. MONTAÑES»

Celebró esta institución su junta general ordinaria, notándose una nutrida representación de asociados y el mayor entusiasmo y animación.

Fueron aprobadas las actas anteriores, así como también los Estados de Tesorería y el Movimiento de Asociados.

Mereció la conformidad de los reunidos al extenso informe contentivo de los principales acuerdos y trabajos realizados por la Junta de Gobierno.

A propuesta del Sr. Julián Cobo se otorgó un voto de gracias a la empleomanía de la institución, por la valiosa labor que está realizando en pro de la misma.

También se aprobó un amplio voto de gracias para la comisión oficial de este Centro designada para las fiestas del Día de la Raza en Sancti Spíritus y para los componentes de la Estudiantina, por la brillante labor efectuadas en dichas fiestas.

Se tuvo un halagador recuerdo para el memorable salto Santander-México, realizado por el intrépido aviador montañés Juan Ignacio Pombo, y se otorgó un cumplido voto de gracias a la comisión oficial de la Sociedad en los actos de recepción y agasajos llevados a efecto con motivo de la estancia de Pombo en esta ciudad.

Finalmente el señor José Barquín recomendó un eficaz plan de propaganda para la obtención de nuevos asociados, que mereció los mayores plácemes de los concurrentes.

EXITOS DEL DR. GONZALEZ EN «CONCEPCION ARENAL»

En pasada reseña hemos prometido dar a conocer las intervenciones quirúrgicas practicadas durante los últimos días por el doctor Adolfo González, cirujano de acreditada fama que presta sus servicios en el Sanatorio «Concepción Arenal» de «Hijas de Galicia».

Fueron practicadas por el mencionado profesional veintinueve intervenciones.

Los diagnósticos son los siguientes: Apendicectomías, 9; Apendicectomía e invaginación del divertículo de Meckel 1; Histerectomía total, 2; Histerectomía sub-total y resección de adherencias, 2; Histerectomía y Ovariectomía derecha, 1; Histerectomía, Salpingectomía derecha y apendicectomía, 1; Histeropexia, Ovariectomía izquierda y Apendicectomía 1; Histeropexia y curetaje uterino, 1; Salpingectomía doble y apendicectomía, 1; Ligamento pexia posterior, extirpación quiste trompa derecha y apendicectomía, 1; Curetajes uterinos, 2; Colecistectomía 1; Bassine, 1; Liberación de adherencias y Gastroenterostomía transmesocólica, 1; Tiroidectomía parcial extracapsular del Istmo, 1; Electrofulguración endoscópica de la Vejiga, 1; Extirpación de quistes, 1; Lumbotomía, 1.

Carta de Gratitud

Habana, noviembre 24 de 1935.

Dr. Elpidio Stincer,
Director de «Damas de la Covadonga».
Ciudad.

Distinguido doctor:

Permítame que dirija a Vd. esta carta utilizando la amable acogida que me dispensa en sus columnas DIARIO DE LA MARINA.

No es posible que silencie la inmensa gratitud que siento en mi alma y que deje de expresar este gran reconocimiento que para usted tengo.

Justificadas son las razones que me asisten. El encontrarse mi esposa en franca convalecencia en la gran Clínica «Damas de la Covadonga», después de haber sido sometida por Vd. a una muy delicada operación de la boca, en momentos que ya resultaban desesperados.

Por espacio de más de un año habíala tenido al cuidado de grandes eminencias en distintas especialidades de la medicina, sin resultado y sin esperanzas.

La intervención de distinguidos cirujanos, único medio, habíame sido negada también, por no confiar ni levemente, en sus resultados.

Cuando todo esfuerzo parecía infructuoso y las puertas de la ciencia se cerraban, puse en sus manos tan delicado caso.

No fué tarde para Vd., su buena voluntad, su gran decisión y sus brillantes dotes de cirujano, han devuelto a mi hogar la esperanza de verla muy pronto completamente restablecida.

Con su éxito ha sabido Vd., una vez más, poner la cirugía cubana a la altura que se merece.

Si esta carta que he deseado hacer pública, hiere su habitual modestia, piense doctor que Vd. se debe a la humanidad y es necesario que cuando alguien confronte los desesperados momentos pasados por nosotros sepa que un doctor Stincer está siempre dispuesto a realizar los más difíciles esfuerzos con su iluminada inteligencia.

Cuénteme Vd. siempre suyo, tan suyo como el incomparable favor que acabo de recibir.

Mariano PIDAL.
A-id-27.

JOVEN DESAPARECIDA

Pablo Chirino Cano, vecino de Tenerife número 66 dió cuenta a la Policía que tenía a su abrigo a la joven Cándida Mesa, de 17 años, la cual desapareció de su casa, estimando no sea ajeno a ello su prometido Carlos Cruz.

INTOXICADA

María Cristina Lores González, de 24 años, vecina de Maloja 74, fué asistida de graves síntomas de intoxicación que sufrió en su domicilio, al ingerir cierta cantidad de permanganato con ánimo de privarse de la vida.

ROBO DE PRENDAS

Enrique Guma, vecino de Santa Ana 2, dió cuenta a la policía que de su domicilio le habían robado prendas por valor de 108 pesos.

ALMANAQUES "EVER READY", PARA 1936

ALMANAQUES DE MESA EN INGLES Y EN ESPAÑOL.—Para anotaciones diarias.

Precio del almanaque completo	$1.75
La base o el almanaque por separado	1.00

ALMANAQUE "BAILLY-BALLIERE", PARA 1936

ALMANAQUE BAILLY-BALLIERE, PARA 1936

Precio en la Habana	$0.60
Precio en el interior, franco de porte	0.70

ULTIMOS LIBROS RECIBIDOS

LA CAIDA DE LA REALEZA.—La Revolución Francesa (tomo I), por Alberto Matthiez. Traducción de la 5a. edición francesa por Rafael Gallego Díaz. (Col. Manuales Labor No. 373). Barcelona, 1935. Un tomo encuadernado en tela .. $1.00

LA GIRONDA Y LA MONTAÑA.—(La Revolución Francesa, tomo II), por Alberto Matthiez. Traducción de la 4a. edición francesa, por Rafael Gallego Díaz. (Col. Manuales Labor No. 374). Barcelona, 1935. Un tomo encuadernado en tela .. $1.00

EL TERROR.—(La Revolución Francesa, tomo III), por Alberto Matthiez. Traducción de la 4a. edición francesa, por Rafael Gallego Díaz. (Col. Manuales Labor No. 375). Barcelona, 1935. Un tomo encuadernado en tela .. $1.00

PEDAGOGIA SISTEMATICA. Estudios sobre educación, por Wilhelm Flitner. Versión española de José Ferrater Mora. (Col. Manuales Labor No. 365). Barcelona, 1935. Un tomo encuadernado en tela .. $1.00

ESTETICA.—El arte y lo bello, por Felicien Challaye. Traducción al español de Emilio Huidobro. (Col. Manuales Labor No. 360). Barcelona, 1935. Un tomo encuadernado en tela .. $1.00

ARTE RUSO.—El arte ruso desde sus comienzos hasta el fin del siglo XIX, por Victor Nicolsky. Traducción directa del ruso por Tatiana Enco de Valero. (Col. Manuales Labor No. 369-370). Barcelona, 1935. Un tomo encuadernado en tela .. $2.00

ROGERIO BACON.—La ciencia positiva en el siglo XIII, por A. Aguirre y Respaldiza. (Col. Manuales Labor No. 363-364). Barcelona, 1935. Un tomo encuadernado en tela .. $2.00

HISTORIA DEL ARTE HISPANO AMERICANO.—Arquitectura, Escultura, Pintura y artes menores en la América española, durante los siglos XVI a XVIII, por el Prof. Miguel Sola. (Colección Manuales Labor No. 371-372). Barcelona, 1935. Un tomo encuadernado en tela .. $2.00

ORIGENES NEOLATINOS.—Introducción genérica al estudio de la filología, por Paolo Savi-López. Versión española de Pilar Sánchez Sarto. (Colección Manuales Labor No. 367-368). Barcelona, 1935. Un tomo encuadernado en tela .. $2.00

PSICOLOGIA PEDAGOGICA.—Estudios de psicología del niño. La psicología unitaria como base de la psicología pedagógica, por Otto Klem, traducida al español por Julia Francoli. (Colección Manuales Labor No. 366). Barcelona, 1935. Un tomo encuadernado en tela .. $1.00

TRATADO DE OFTALMOLOGIA.—Por los doctores E. Fuchs y M. Salzmann. Traducción de la 15a. edición alemana, por el doctor M. Renedo, con un apéndice de las operaciones oculares, por el Dr. S. Viusá. Con 884 ilustraciones en negro y en color. Barcelona, 1935. Un tomo encuadernado en tela .. $17.00

TRATADO DE PEDIATRIA.—Tratado de enfermedades de la infancia, por los doctores R. Degkwitz, A. Eckstein, E. Freudenberg, H. Bruhl F. Goebel, P. Gyorgy y E. Rominger. Traducción directa del alemán por el doctor F. Sánchez-Saráchaga. Edición ilustrada con 271 figuras en negro y en color. Barcelona, 1935. Un tomo encuadernado en tela .. $10.00

LA MODERNA POESIA
Obispo 135
Apartado 605

LIBRERIA CERVANTES
Galiano 62
Apartado 1115

HABANA

GACETILLAS

MODERNO: «CASINO DE PARIS»

Hoy se lleva por última vez a la pantalla de este teatro en sus turnos de tarde y noche la más estupenda producción que en el género de revista se ha hecho hasta ahora, titulada «Casino de París», de Al Jolson; Ruby Keeler; Glenda Farrell; la acompaña la cinta Columbia titulada «Conoces a tu hijo», de Jack Holt y Florence Rice; la cinta cómica «Le gusta a Vd.» y la Revista Universal. Balcony 10 centavos; luneta hasta las 6.30: 15 cts.; después 20 centavos.; niños 10 cts.

Jueves grandiosa matinée con muchas sorpresas para los niños, con los 2 últimos estrenos de la temporada «Don Disculpas», de Joe E. Brown, Bocaza); y «La daga florentina», de Donald Woods; Margaret Lindsay, comedias y cartones. Sábado y domingo «No más mujeres» y «Las manos de Orlac».

UNIVERSAL: «INTRIGAS CHINAS»

Dos muy regios y grandiosos estrenos hoy en el gran cine «Universal» el siempre concurrido, contando con sus equipos de sonoridad y proyección más perfectos. Función de 1 a 6 y de 6:30 a 11:30 a precios populares. Comienza con comedia y variedades. Magistral y monumental super joya «Intrigas chinas» de Lily Talbot. Soberbia y muy valiosa producción «Hombres sin miedo» de Ralph Bellamy.

Mañana, no hay función por ser día de duelo nacional. El jueves: «Una noche en el Ritz» y «Volga en llamas».

BELGICA Y VIOLETA: «NOCHE NUPCIAL»

«Bélgica». Interesante resulta el programa de hoy en el cine de Egido y Corrales, con el teléfono A-9128, en todos sus turnos se pasa por la pantalla «El pan nuestro de cada día» por Tom Keene y Kare Morle y la divina producción por Anna Sten y Gary Cooper, titulada «Noche nupcial» o «Boda en Moscú», cartones y comedias.

Mañana, no hay función. El jueves: Viviré mi vida» y «El cardenal Richelieu». Diciembre 4, dos grandes películas.

«Violeta». El cine predilecto de las familias, situado en Monte y Rastro con el teléfono M-3238, anuncia en sus carteleras para hoy, «Melodrama trasatlántico» por Nancy Carroll y Gene Raymond y «Noche nupcial» por Gary Cooper y Anna Sten.

Mañana, no hay función, pasado mañana, jueves «Viviré mi vida» y «El cardenal Richelieu». El día 4, un programa monstruo.

VEDADO: HOMENAJE A GRACE MOORE

Pocas artistas se merecen un programa dedicado a ella, sin embargo, el nombre de Grace Moore, la excelente diva del metropolitano, cuando aparece por partida doble en un programa, es garantía de éxito taquillero y artístico; y esto es lo que ocurrirá hoy en el cine «Vedado», de la calle B, entre 27 y 29, teléfono F-3128; se le rinde un homenaje a Grace Moore, exhibiendo sus dos resonantes triunfos, «Una noche de amor», con Tulio Carminati y «Quiéreme siempre», con Leo Carrillo; además, habrá el cartón «Televisión»; oiga en el Western Electric del Vedado, la divina voz de Grace Moore en todo su esplendor. De 5 a 8, luneta 10 cts. Niños y tertulia 5 cts. De 8:30 a 11:30, luneta 15 cts. Niños y tertulia 10 cts.

Mañana, no hay función por ser día de duelo nacional. El jueves se estrena la monumental joya «La legión blanca», por John Boles y Loretta Young.

TOSCA: «ESCANDALOS DE GEORGE WHITE DE 1935»

Hoy, último día que se exhibe la colosal y deslumbrante revista musical de la Fox de James Dunn con Alice Faye, «Escándalos de George White de 1935», y estreno de la divertida comedia de Edward Herbert Horton, «$10 de aumento», además Noticiero Universal y comedia. Precios, a las 5: luneta 15 cts. niños 10 cts.; balcony 10 cts. A las 8 y 30: luneta 20 cts.; niños 10 cts. y balcony 10 centavos.

Mañana, no hay función por ser día de duelo nacional. Para el jueves 28, magno programa «La vida es sabrosa» de Kay Francis, y «La dama de las camelias», a petición de numerosas familias.

FLORENCIA: «EL HEROE PUBLICO NUMERO UNO»

Con el programa que hoy se ha combinado en el simpático «Florencia» de San Lázaro y San Francisco, teléfono U-6758, habrá de verse invadida su espaciosa y confortable sala. Función continua de 2 a 11.30 Precios, hasta las 6.30, mayores 10 cts. y niños 5 cts.; después, mayores 15 cts. y niños 10 cts. Comienza con comedia. Regia y suntuosa super-joya «El héroe público número uno» de Chester Morris. Magistral producción «La noche azul» de Ramón Novarro.

Mañana duelo nacional. Jueves: «La mujer misteriosa» y «La vida comienza a los 40».

Hoy llegará el vapor "Orizaba", al que le toca cubrir esta semana la ruta Nueva York-Habana-Progreso

La recaudación aduanera del lunes fué buena, pues subió a $119,726.49. Mañana llegará la hermana del ex-Pte. Carlos Manuel de Céspedes. Vapores entrados y salidos ayer

INFORMACION GENERAL DEL PUERTO DE LA HABANA

Han sido concedidas las cortesías de estilo a la señora Gloria de Céspedes, hermana del doctor Carlos Manuel de Céspedes, embajador de Cuba en España y candidato a la presidencia de la República, que llegará en el vapor «Mexique», mañana miércoles.

LA RECAUDACION.—La Aduana recaudó ayer 119,726 pesos 49 centavos.

DENUNCIA DE ESTAFA.—El señor José Martínez Olivera, en representación de la Dollar Line, denunció ante el oficial de guardia de la Policía Marítima a Berel Bashmak de Rusia, de 28 años de edad, que embarcó como polizón en un barco de la compañía y fué devuelto por el vapor «President Cleveland», ocasionando gastos a la compañía que representa que importan 65 pesos.

Se dará cuenta hoy al juez de instrucción de la Sección Primera.

BARCOS DE CARGA.—Ayer llegaron los siguientes barcos de carga: el inglés «Belize», de Jacksonville, con madera; el americano «Velma Lykes», con carga y ganado caballar para el Ejército, procedente de Houston; el ferry «Seatrain New York», de New York; el inglés «Barón Elgie», de Norfolk, con carbón mineral; y el italiano «Istria», de New Orleans, con carga en tránsito y un pasajero.

EL «METAPAN».—El vapor americano «Metapán», de la Flota Blanca, llegó ayer después del mediodía procedente de New Orleans, con carga general y 17 pasajeros para la Habana; y carga y 49 pasajeros en tránsito.

Llegaron por él el banquero Harwell E. Coole y señora; Milta Sanchz, Katherine Long, Frank Amud y señora; Fred Abbott y otros.

EL «ORIZABA».—Hoy llegará de New York el vapor correo americano «Orizaba», que cubrirá esta semana la ruta New York, Habana Progreso, Veracruz, con carga y pasajeros para todos esos puertos.

EL «ORIZABA».—Entre los pasajeros que llegarán en el «Orizaba» anotamos a los señores S. Aldker, Agustín Plá y familia; Enrique Brito, así como doce chinos.

Embarcarán en el «Orizaba» para Progreso y Veracruz, los señores William B. Murray y señora; Joseph M. Grasse, Gilberto Guajardo, Nicanor Zabaleta; Armando Cárdenas y familia; Gustavo Silva; Sergio Alonso; Marou Loris y familia y otros.

CARLOS TABOADA.—Desde ayer, restablecido de las graves lesiones que sufriera al ser alcanzado por un tranvía eléctrico, se encuentra otra vez en sus labores porteñas nuestro estimado amigo y compañero señor Carlos Taboada.

EL «CUBA».—Anoche llegó procedente de Tampa, el vapor americano «Cuba», que trajo un grupo de pasajeros para la Habana.

MOVIMIENTO DE PASAJEROS POR LA VIA AEREA.—Llegaron de Miami: A bordo del avión de la Pan American Airways System, «Caribbean Clipper», que arribó ayer por la mañana procedente de Miami, llegaron los pasajeros siguientes: Benjamín Warburton, Manuel Quevedo, Dorothy de Quevedo, Dorothy Giroux; Ralph J. Giroux; Juanita M. Lamar; Ehelen R. Galvin; Joseph Galvin; William Fleming; Manuel Arca; Felix A. Greenhut; Hellie N. Greenhut; Gertrude Martín; William S. Martin; Chrles Ford; Hubert Fiege; Percy Bishop; Phyllis Allen; Patricia Allen; Dorotny Allen; William A. eneick; Gladys Bliss; Stanley J. Dyern; Maurice Haftzgor; Owen Hatzger; Henry Hartley; y Anna L. Martley.

Llegados del interior:—A bordo del avión regular de la Compañía Nacional Cubana de Aviación, que arribó ayer procedente de Santiago de Cuba, y ciudades intermedias, llegaron los pasajeros siguientes: Roberto W. Fonte; Miguel A. Rodríguez; y Armando López; procedentes de Santiago de Cuba; Julio G. del Campo y Antonio Ruiz; procedentes de Camagüey.

Salidos para Miami:—A bordo del avión de la Pan American Airways System, «Caribbean Clipper», que salió ayer por la tarde para Miami; embacaron los pasajeros siguientes: Jack Lear; Ralph E. Toyle; Maurice J. Leonard; Ida Olin; Mary Feeley; Stephens Feeley; Jane M. Culver; Bertram B. Gulver; John P. Kane; Lorenzo del Portillo; Ass Distric Traffic Manager de la Pan American Airways System; en la Habana, el cual ha sido llamado por las oficinas de la Pan American en Miami; Paul Dubois; William Streng; Alfred Pineda; Paul W. Mckee; Havelock Hobbard; Ole Helland; Silberta Hellinger; Pick Hollinger; Ida I. Carlisle; James Kelley; Adolfo Cuervo; y José Manuel Reyes.

Salidos para el interior:—A bordo del avión de la Compañía Nacional Cubana de Aviación, que salió ayer para Santiago de Cuba y ciudades intermedias, embarcaron los pasajeros siguientes: Angel Navarro; Francisco Vensia; Juan Yon; para Preston: Miguel Barrios; y Ana María del Barrio; para Santiago de Cuba.

M.E.C.D. 2016

CRONICA HABANERA

(Continuación de la Pág. SIETE)

EN SU ONOMASTICO

Celebra su onomástico en la fecha del día la graciosa señorita Del_ina de la Piedra, a quien felicitamos.

NACIMIENTO. Merceditas Hidalgo Gato la joven señora del distinguido diplomático cubano José Manuel Lara, Secretario de la Legación de Cuba en Holanda, ha tenido en días pasados un hermoso niño.

Reciba la señora de Lara nuestra felicitación, que también enviamos a su esposo, ausente de Cuba en estos momentos.

DE VIAJE.—El señor Pablo Ortega, Cónsul de Cuba en El Salvador y su gentil esposa Julia Duke, han embarcado para aquella ciudad, en unión de su hijo Carlos Mauricio.

Los esposos Ortega pasaron entre nosotros una grata temporada, durante la que se han visto muy halagados por familiares y amigos.

EN LA CAPILLA DE LA CANDELARIA.—En la hermosa Capilla de la Candelaria, ubicada en los jardines de la casa de salud de la Asociación Canaria, comenzará el próximo domingo, a las diez y media de la mañana, el novenario a Nuestra Señora de la Candelaria.

Costean estas fiestas semanales distinguidas señoras de nuestra sociedad.

Este primer domingo correrá de cuenta de la interesante señora Fina Fernández, esposa del conocido ingeniero José Pérez Benitoa, y el segundo será costeado por la señora Elisa Godínez, la bella y gentilísima esposa del coronel Fulgencio Batista, Jefe del Ejército Constitucional.

Seguirán así las fiestas, de domingo en domingo, hasta el día 2 de febrero fecha en que terminará el novenario con una gran función religiosa con asistencia del Ilustrísimo Arzobispo de la Habana, que tendrá a su cargo el sermón ese día.

Y el día 12 del propio febrero será la gran festividad de la venerada Nuestra Señora de la Candelaria.

EN CAMPOAMOR.—Ayer fué día de gran concurrencia en el simpático teatro «Campoamor», de Industria y San José, que tan favorecido se ve a diario por la sociedad habanera.

Se exhibió un magnífico programa.

Completaban éste, la interesante producción titulada «Alas sobre el Chaco», interpretada por José Cresto Lunita Tovar, Antonio Moreno, Harry Norton, Juan Torena y George Lewis.

Y la bella cinta «Una aventura transatlántica», por Nancy Carroll, Lloyd Nolan, Harry Landon y Arthur Holt.

Para el martes próximo se anuncia un gran programa con dos magníficos estrenos en Cuba.

«La Fugitiva» cinta de bello argumento interpretada por Maureen O-Sullivan y Joel Mc Crea y la simpática cinta «Servicios confidenciales» por Robert Young y Madge Evans.

Por falta de espacio nos vemos imposibilitados de ofrecer la reseña de la concurrencia de ayer, que era numerosísima.

Luis de POSADA.

Los funcionarios municipales están estudiando las reducciones que se pueden hacer en él presupuesto

El Alcalde Municipal no concurrió ayer al Ayuntamiento en horas de la mañana, para asistir al consejillo con los Jefes de Departamentos, debido a encontrarse indispuesta su esposa, y por tener que asistir al Consejo de Secretarios que estaba señalado para ayer.

No obstante la ausencia del Alcalde Municipal los distintos Jefes de Departamentos continúan estudiando la fórmula que habrá de convenirse para la rebaja del actual Presupuesto Municipal a fin de atender los compromisos de la administración y el pago de la Policía Nacional.

Entre los estudios realizados se encuentra la posibilidad de realizar una transferencia de cincuenta mil pesos del cargo de Resultas, utilizándolos con los doscientos mil que habrá a fin de mes por el Ejercicio Corriente, para liquidar las nóminas de los empleados de la administración y entregar al cuerpo de la Policía Nacional los cien mil pesos que por acuerdo del Consejo de Secretarios, han señalado al Ayuntamiento para contribuir a los haberes de ese cuerpo de seguridad.

REDUCIDO EL MOVIMIENTO ENTRE LOS EMPLEADOS.—Entre los altos funcionarios del municipio se aseguraba ayer, que el movimiento anunciado últimamente, entre los empleados del municipio será muy reducido, encontrándose comprendidos en el mismo los de la administración del Acueducto de Albear, ya que las contribuciones por fincas urbanas, subsidio industrial e industria y comercio, no vencen hasta el día 16 de Diciembre próximo en su plazo voluntario de acuerdo con la última amnistía ofrecida, y que se encuentra en vigor, y ello dará motivo, para que se recaude para el pago a la empleomanía, realizándose alguna otra transferencia para las demás atenciones y obligaciones de la administración municipal.

NO SUPRIMIRAN NINGUN DEPARTAMENTO DEL MUNICIPIO.—Consideran distintos funcionarios municipales que el Alcalde no aceptará la supresión de ningún Departamento de la Administración Municipal, como le fué sugerido entre los que se encontraban Cultura, Gobernación y Auditoría, por estimarlos de utilidad para el desenvolvimiento administrativo, y sí suprimirá algunas plazas de los mismos como en los demás Departamentos.

AUMENTAN LAS DEFRAUDACIONES DEL MUNICIPIO.—Por el Jefe del Departamento de Gobernación Municipal y con personal a sus órdenes están siendo sorprendidas a diario, las defraudaciones que tiene el Municipio sin tributar ni obtener la licencia correspondiente. Ayer fueron denunciados el señor José Angosos, de Máximo Gómez 224, barbería, con cuatro sillones, y tributando por dos; Servando Arenal de Máximo Gómez 2_G, constructor de vidrieras, sin licencia; Manuel Pérez, Diez de Octubre 610, dos mesas de billar sin licencia; Jorge Luis Diez de Octubre número 650, rastro, sin licencia; María Paredes, de General Carrillo número 100, obras sin licencia; Fernández y Compañía, de Padre Varela número 47, café cantina sin licencia; José Cao y Hermano, de Zenea número 60, cantina de bebidas sin licencia; Eduardo Rodríguez de Rayo 33, sastrería, sin licencia; Rutilio González, de Luzuriaga 172, depósito de sacos sin licencia todos los cuales fueron multados y notificados para que obtengan la autorización municipal.

BATIDA CONTRA LOS VENDEDORES AMBULANTES.—Por el Jefe de Gobernación Municipal ha sido dispuesto un raid contra los vendedores ambulantes de esta capital, que vienen burlando las contribuciones al Municipio por ese concepto, habiendo sido sorprendidos últimamente varios carros, entre los cuales pagaron dos, y una cafetería por industria en ambulancia ingresando en la tesorería municipal la cantidad de $37.13, así como otros fueron remitidos a los Fosos Municipales por negarse a pagar los conductores de los mismos.

Lea ¡ALERTA! al mediodía.
Y el AVANCE por la tarde

¡Adiós, espinillas!

Cutis limpio, suave y asedado, como lo creó la naturaleza, gracias al uso diario del Jabón Resinol y a la aplicación regular del Ungüento curativo Resinol. Si *Ud.* tiene mal cutis, empiece hoy el tratamiento Resinol y verá como mejora su aspecto. *De venta en las droguerías.*

Pida muestras gratis a Resinol, Dept. 56-A, Balto, Md.

Resinol

© U. S. A., 1935, R. J. Reynolds Tob. Co.

LO QUE DICEN AVIADORES FAMOSOS CON RESPECTO A LA SUAVIDAD DE LOS CAMELS

Frank Hawks, Teniente-Comandante de la reserva naval de los E.U.A., quien tiene a su crédito 214 records además del trofeo "Harmon", dice: "Hace 19 años que soy aviador y casi el mismo tiempo que soy fumador de cigarrillos Camel. Los vuelos de gran velocidad son una prueba, no sólo para el avión, sino para el aviador. Los Camels nunca me ponen nervioso o perturban en absoluto mi condición física. Como dicen los deportistas, los Camels son tan suaves que no acortan la respiración. Los Camels deberán elaborarse de tabacos escogidos."

"Fumo todos los cigarrillos Camels que quiera", nos dice el Coronel Roscoe Turner, famoso aviador de grandes velocidades. "Por razón de su suavidad, nunca me cansa el sabor de los Camels. Un aviador que vuela a grandes velocidades usa tanta energía como quema gas el motor de su avión. Después de fumarme un Camel, recupero mi energía perdida."

Dicen los Deportistas: "Los Camels no afectan la Respiración"

"Revívase con un Camel"

"A propósito de cigarrillos", dice la señora T. W. Kenyon, deportista aviadora, "yo siempre fumo Camels. Son los cigarrillos más suaves que yo conozca. Puedo fumarlos a todas horas del día y de la noche, que nunca me afectan los nervios. Y cada Camel que fumo, me recuerda lo sabroso que me supo el anterior."

"Nunca Afectan los Nervios"

"Aprecio altamente el agradable sabor de los cigarrillos Camels", dice Sir Charles Kingsford-Smith, el aviador que atravezó el Océano Pacífico. "Los Camels me refrescan tanto cuando me hallo fatigado y son tan suaves, que fumo cuantos quiera sin que me afecten los nervios."

"Nunca Cansan al Paladar"

USTED TAMBIÉN ENCONTRARÁ QUE LOS CIGARRILLOS CAMELS SON SUAVES Y QUE SON MEJORES PARA FUMADORES CONSUETUDINARIOS

PRECIO 20 POR 25c

TABACOS MÁS COSTOSOS!

Los cigarrillos Camel se elaboran de tabacos turcos y norteamericanos que son MÁS DELICADOS Y COSTOSOS que los que se emplean en cualquier otro cigarrillo de las marcas populares.

(1) R. J. REYNOLDS TOBACCO COMPANY
Winston-Salem, Carolina del Norte, E. U. A.

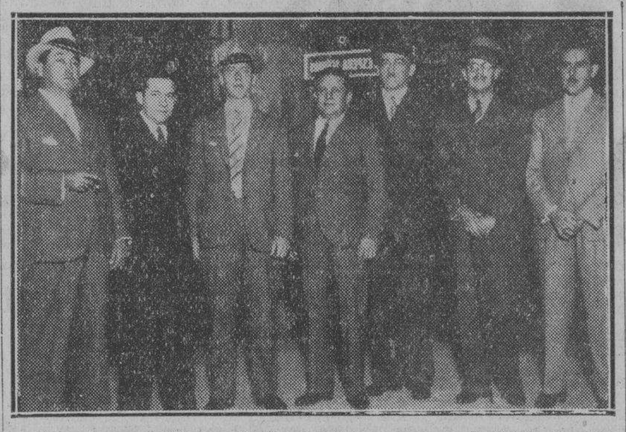

En el vapor «Veragua» llegó a la Habana en la tarde del domingo 24, mister Robert Hawkinson, Jefe de Exportación de la R. K. O. Radio, de New York, acompañando a mister Bert Reissman, nuevo representante de la R. K. O. Radio en la Habana.

Fueron a esperarlos al Muelle el representante general de esta importante casa productora en Cuba, señor Pedro Saenz San Martín y los empresarios teatrales señores Edelberto Carrera y Heliodoro García. También aparecen en la fotografía Víctor Echevarría y César Arnstrong.

El

Más Rápido y Eficiente Servicio de Expreso Entre los Estados Unidos, Canada y Cuba se lo Ofrece la

RAILWAY EXPRESS AGENCY INC

Esta Compañía lleva más de treinta años establecida en Cuba, teniendo instalada a través de los Estados Unidos y Canadá unas 23,000 oficinas.

Nuestros embarques son conducidos por trenes de pasajeros diariamente hasta Key West y cinco días a la semana de esta ciudad a la Habana y vice-versa.

Nuestras oficinas en Key West están equipadas para traducir facturas y confeccionar facturas consulares sin costo alguno para el cliente.

Esta Compañía tiene sus propios corredores de Aduana para despachar la mercancía cuando esta llegue a la Habana. Aceptamos embarques cobrando a la entrega.

Para más informes rogamos se comunique con la

RAILWAY EXPRESS
AGENCY INC
ZULUETA No. 15
HAVANA CUBA

EL CUENTO DE HOY

HEREDERO DE UN PERRO

Por J. H. ROSNY

A MI salida para Chandernagor refiere Jacobo Berline— dejé a mi amigo Claverol con una bolsa exhausta pero con esperanza de llenarla. Sus negocios eran desastrosos.

Le fuí a ver la víspera de mi partida, a la hora de la comida. Tomamos juntos, primero, un modesto aperitivo, seguido de una comida sin trascendencia en un restaurante de tercer orden. Yo me iba, en verdad, con la bolsa bien flaca.

Cambiamos unos recuerdos, a falta de otra cosa más estimable, pero con una emoción que hubiera parecido sensiblería a las gentes, pero que tenían para nosotros el dulzor de la juventud. Eramos muy amigos, y estábamos siempre prestos a acudir uno en socorro del otro. Y estas sorpresas que uno no olvida

nunca, sobre todo cuando la ayuda ha sido por ambas partes, en más de una ocasión.

Yo iba a probar fortuna a regiones lejanas, donde me habían ofrecido una situación que podría hacerme feliz.

—Te envidio—dijo Claverol al final de la comida—. Aquí en Europa languidecemos.

—Quiera Dios que me vaya bien —dije—; y me sentiré feliz en podértelo comunicar.

Lo que emocionó considerablemente a Claverol.

—Siempre has sido mi amigo predilecto—murmuró con una lágrima en los ojos—. Créeme que me alegrarán tus noticias.

Después de lo cual, nos dimos un apretado abrazo de despedida.

Viví muchos años en Chandernagor, bastante mediocremente, y con escasas oportunidades para hacer fortuna. Pero al final, se presentó una ocasión seductora, de grandes perspectivas.

Para ello, me faltaban cien mil francos. Cien mil francos, aún de los nuestros —que valen cuatro centavos—, no se encuentran en cualquier rincón. Y no hallaba manera de obtenerlos, pese a mis intensas búsquedas y a las vigilias pasadas cavilando cómo capurarlos. Por último resolví ir a Francia para convencer a un especulador de q. coparticipara conmigo en el negocio. La razón me decía que esto era una locura, pero el sentimiento me alentaba con toda suerte de ilusiones. Por último, habiendo desembolsado los gastos del viaje y los de una ausencia de doce a quince semanas, embarqué hacia la vieja Europa.

En la habitación del hotel, poblada de muebles heterogéneos, hice el inventario de mis viejas relaciones; a la cabeza de ellas, mi viejo Claverol. Evidentemente, el pobre amigo, no sería capaz de prestarme esta suma, pues los negocios siempre le iban mal. Sólo el afecto me orientó hacia su domicilio.

Allí me enteraron de que se había cambiado y me dieron su nueva dirección. Era en una calle alejada del centro, cuyo aspecto lujoso me confundió. «Ocupará seguramente una buhardilla»—pensé.

Pero, no: vivía en el tercer piso, en un departamento que transformó mi confusión en estupefacción. Lo encontré en su gabinete de trabajo, espacioso y confortable. Me acogió afectuosamente, como yo esperaba después de los años. Tras de las primeras frases de afecto, pregunté:

—Y bien: ¿has hecho fortuna?

—¿No recibiste mi carta?—contestó.

—¡Por Dios, que no!

—El buque que la llevaba debe haberse cruzado con el tuyo. Te anunciaba que había heredado de un perro.

—¿De un perro?

—De un estupendo San Bernardo, al que había salvado la vida, bien que con peligro de la mía. El pobre cayó en una duna y enredado con las raíces de los arbustos no podía moverse. No había allí más que su dueña, una dama brasileña y su camarera, las cuales lanzaban tremendos gritos desgarradores. Viejo: fuí casi heroico. Me eché al agua, emocionado por los lamentos de la señora y del perro... Ya sabes que nado como un pez...

La vieja señora me abrazó, sacudiendo sobre mis hombros sus bellas lágrimas de reconocimiento. Y fuímos amigos. Y tal amistad me valió, por de pronto, una posición de secretario particular, bien retribuído.

Apenas instalado en mi nuevo empleo, la vieja señora liquidó su existencia debido a una pulmonía doble, más fuerte que la pobre señora; y no tardó mucho, ayudada probablemente por los médicos, en abandonar este mundo transitorio.

Sin duda tenía ella el presentimiento de su próximo fin, a menos que fuera clarividente. El hecho es que yo me hallaba incluído en un codicilo que me daba plena y entera propiedad del perro.

Entonces, Claverol se echó a reir, mientras alguien llamaba a la puerta vecina. Fué a abrir y un magnífico San Bernardo se precipitó sobre él con sus mejores caricias. Era un animal eminentemente simpático, con los más bellos ojos de perro que se hayan visto.

—¿Bien? ¡Ah, mi buen amigo!

—Soberbio, pero creo que no es el perro el que...

—¡Verás! Mi vieja acompañó la posesión del perro de no sé que fabulosa suma de «reis» que reducidos a francos, suman unos tres millones.

Y esta no era más que una pequeña parte de la fortuna. Los herederos me liquidaron. ¡Esto es todo! Y mientras tanto, ¿qué puedo hacer por tí? ¡Pídeme lo que quieras, como quieras y cuando quieras!

Claveron no era un amigo cualquiera. Creo que si le hubiera pedido un millón, me lo hubiera dado, pero me a tuve a mis cien mil francos.

El perro que había llevado la fortuna a mi amigo, me dió la fortuna a mí, rápidamente, pues que heme aquí de regreso, en posesión, también de mi pequeño bienestar.

El nuevo Obispo de Cienfuegos pronunciará un sermón el día 27 en la Iglesia de San Lázaro

La Comunidad de las Hijas de la Caridad y el Rvdo. P. Capellán obsequiarán con una gran función religiosa el 27 del actual a la Santísima Virgen Milagrosa.

Pronunciará el sermón el Ilustrísimo y Reverendísimo Dr. Monseñor Martínez Dalmau, nombrado recientemente Obispo de Cienfuegos.

Se invita por este medio a los devotos de la Milagrosa.

DANDERINA
No hay nada igual para la caspa

DIABETICOS

Nuevo tratamiento de la Diabetes sin Insulina, por método propio
Curación de las Diabetes benignas y transformación de las Diabetes malignas en benignas

DR. GUSTAVO ODIO DE GRANDA
MEDICO DE LAS UNIVERSIDADES DE PARIS Y HABANA
Horas de consulta: de 2 a 4 excepto los sábados
TELEFONO U-5832 VIRTUDES 144-B

DR. ENRIQUE CUELLAR
MEDICO OCULISTA
REINA 88 M-7766

Ayude a Sus Riñones

No Tome Drogas Drásticas

En sus riñones hay unos nueve millones de diminutos tubos urníferos o filtros que usted pone en peligro al descuidarlos o al tomar drogas drásticas e irritantes. ¡Tenga cuidado! Si a causa del mal funcionamiento de los riñones o de la vejiga sufre usted de micciones nocturnas que lo obligan a levantarse, de dolores en las piernas, nerviosidad, desvanecimientos, rigidez muscular, reumatismo, lumbago, neuralgias, ardores en la uretra, picazón, escozor, acidez o pérdida de la vitalidad, no pierda un instante: tome el Cystex, nuevo descubrimiento de un médico para aliviar, tonificar, limpiar y reponer los riñones irritados y adoloridos. Comienza a obrar a los 15 minutos de tomarse, y renueva la salud, la juventud y la vitalidad en 48 horas. El Cystex no cuesta más que unos cuantos centavos por cada dosis, y se garantiza que le aliviará sus sufrimientos en una semana o se le devuelve su dinero. En todas las boticas.

Si su droguista no lo tiene, escriba a J. Casanova, apartado número 1204, Habana.

DESPUES DE UNA... NOCHE MUY ALEGRE

¡Rechace productos inferiores!

BAYER

CAFIASPIRINA

Suprime el dolor • Renueva el bienestar

M.E.C.D. 2016

BROMAS Y VERAS

(Por Joaquín Aristigueta)

He aquí una carta profundamente halagadora para mí. Todo su halago está en la frase: «no ha arado usted en el mar». El autor me ha pedido que no publique nada pero como no se dicen nombres, no creo ser indiscreto con la publicación. Necesitamos testimonios de la veracidad de lo que decimos y hemos de tomarlos de donde nos vengan.

Dice la carta así:

Sr. J. Aristigueta.
Ciudad.
Amigo señor Aristigueta:

«Dígole «amigo» porque somos conocidos de allá, de Oriente, en donde todos (los del comercio) admirábamos sus fenomenales discursos. Hace de esto algunos años y además porque soy asíduo lector de sus crónicas «Bromas y Veras», no de ahora que son más veras que bromas, sino desde que usted comenzólas, cuando eran más bromas que veras».

El objeto de estas líneas aparecerá más tarde, pues quiero comenzar diciéndole que con sus prédicas hispanófilas, no está usted «arando en el mar» como algunas veces se figura, y le voy a citar dos casos. Una de mis hijas estaba en Europa con su esposo, y lo menos que pensaban era extender su viaje hasta España. Las crónicas de usted me indujeron a insistir para que fueran por lo menos hasta Barcelona, donde yo nací, y efectivamente, me escriben entusiasmados. Mi hija, que acababa de visitar las principales capitales y llevada de su afición a las manifestaciones artísticas en las que la creo crítico capacitado, había visitado los museos y pinacotecas, me dice que el Museo de Arte de Barcelona es el «mejor dispuesto» que ha visitado en Europa, y debiendo originalmente regresar desde Barcelona, han cambiado sus planes y proyectan extenso viaje por toda la península, especialmente para estudiar arqueología y arte español. Están lo que se dice entusiasmados y me ponen Barcelona como cosa estupenda.

Un amigo mío, con un hijo en la edad del pavo y sin saber que hacer con él aquí, decidió enviarle a Madrid y matricularlo para estudios de filosofía y letras. Ese muchacho, con verdadera vocación literaria, escribe entusiasmado acerca de la Ciudad Universitaria de Madrid, y ahora el temor del padre es que le guste aquello demasiado. Como puedo asegurarlo que estos dos casos son o fueron inducidos casi directamente por sus crónicas «Bromas y Veras», sé que le ha de gustar a usted que se lo cuenten, y por esto lo hago.

Y ahora, voy al grano con un poco de temor, de que este «grano» no le guste tanto. Ultimamente he visto la propaganda que le ha hecho usted al pintor vasco, cuyo nombre no me atrevo a pronunciar, y vi sus pinturas en el Casino Español, que me gustaron mucho, sintiendo no tener «fondos» para adquirir algo de lo que ví. Siendo usted tan entusiasta, deseo preguntarle si estaría dispuesto a darle un poco de bombo a un artistazo pariente mío que está en Barcelona y con deseos locos de darse un viaje y exponer sus trabajos aquí, y luego en los E. U. Lo más que puedo hacer ahora es incluir algunas fotografías de sus trabajos. Son tipos Mallorquines. Es a mi juicio, un formidable pintor de retratos. Tiene una técnica muy suya y un colorido formidable. Es decir tiene carácter. Si esto fuera posible o si quiere saber más detalles, tenga la bondad de enviarme dos líneas y le visitaré a usted cuándo y dónde desee. Ya somos conocidos usted y yo y en cuanto a mi pintor, pues se llama Bergnes y este nombre le es ya bien conocido a usted».

Este amigo me manda, también un folleto de Barcelona. En la fotografía panorámica de los edificios de la Exposición está escrito con tinta: «en este edificio están los frescos romanos catalanes y todo el arte; el mejor museo que he visto en Europa. Todo esto es de la Exposición».

Estas líneas las ha escrito una mano femenina e indican cuál es la exquisita sensibilidad, la devoción artística de la escritora. Y, naturalmente con una cultura y una disposición así ¿cómo no había de ser enamorada de España, apenas la conociera?

Y vamos a lo del pintor, mi buen amigo F. S.: yo no estoy dispuesto a dar «bombos» a nadie. El «bombo» es un fruto hueco, calabaza seca, que no se cosecha en los predios del arte puro. A los artistas no se les dan «bombos»; se les hacen juicios, como el mío de Kaperotxipi, el reciente de Flora Mora... y el que me merecen los españoles que han destruído nuestros teatros. Todos juicios.

Y «su» pintor y pariente Bergnes, a juzgar por las fotografías que he visto, es un pintorazo formidable con personalidad fuerte y si no me engaño mucho, hijo legítimo de Sorolla en cuanto al procedimiento. Excuso decirle con cuanto gusto vería su obra en la Habana, pues ya habrá leído cómo clamo porque traigamos acá a nuestros hombres de ciencia y a nuestros artistas de modo que se enteren estos pueblos como tenemos algo más que emigración desdeñosa del teatro.

Los Centinelas de la República, irán el 7 al Cacahual

Han elevado una queja a los veteranos por un incidente. Un acto patriótico en Febrero

En la reunión celebrada en la tarde del sábado por la Dirección Ejecutiva Nacional «Centinelas de la República», se tomaron los acuerdos siguientes:

Dió cuenta el Presidente, señor Zabala Pérez, de la representación social que asistió al descubrimiento de la estatua al Generalísimo Máximo Gómez, y del incidente ocurrido en la glorieta destinada a los veteranos, con el sebor Dionisio Arencibia, acordándose por unanimidad, enviar una comunicación al señor Presidente del Consejo Nacional de Veteranos, condenando la actitud del aludido señor para con el Presidente de los Centinelas.

—La Dirección Ejecutiva en pleno, asistirá a las honras fúnebres del Cacahual, el día siete del entrante diciembre. Se acordó enviar una comunicación al señor Gobernador Civil de la Habana, haciéndole presente los apostolados patrióticos de la Asociación, y como tal se le considere en todos los actos nacionales.

Se dió cuenta con la constitución legal de la Delegación de Quiebra Hacha en Pinar del Río, y que para el día primero de diciembre, se haga una visita a San Antonio de los Baños.

También fué adoptado un importante acuerdo por la Dirección Ejecutiva en pleno, disponiéndose que, al causar baja un afiliado en la Institución, éste quede obligado a devolver el carnet durante el término de quince días, y si no lo hiciere, que se dé cuenta a los tribunales por infracción de la Ley de Asociaciones.

Se dió cuenta con la solicitud de audiencia interesada del señor Presidente de la República, y señor Secretario de Agricultura, para exponerles los planes en relación a las granjas agrícolas que se proponen los centinelas, no habiendo obtenido respuesta todavía al fin antes manifestado.

Con muestras de gran entusiasmo, fueron colocados en el salón de actos de la Asociación, los retratos del coronel Fulgencio Batista, Jefe del Ejército Constitucional, y de su Ayudante el comandante Jaime Mariné. Los Centinelas de la República, tienen el propósito de organizar un acto puramente patriótico para el día 24 de febrero entrante.

MATANCERAS

por Manolo JARQUIN

ENGAGEMENT. — Formalizado ayer.

Data de la noche del domingo la petición de manos, de que voy a dar cuenta en esta primera nota de las «Matanceras», de hoy.

Nota rosa, que tiene siempre la preferencia del Cronista, porque es ese tema de amores, siempre el más grato, el más buscado y el que con mayor deleite se lee.

Ante los padres de la señorita Hipatia Vitier —sol de esplendentes fulgores— fungió como embajadora de su hijo Agustín López Lloréns, la respetable dama Josefa Lloréns, viuda de López.

Se formalizaron esas relaciones así.

Y el idilio, que desde hace tiempo veíamos tejer, en fiestas y diversiones, a la interesantísima pareja, tiene ya la sanción oficial.

Bella entre las más bellas señoritas que hoy frecuentan nuestros salones, la encantadora Hipatia Vitier, entrega su corazón a quien, como Agustín López Lloréns, es joven en el que se aunan, con cualidades muchas, dotes, también muy muchas, de caballerosidad e hidalguía.

Director de esa novel Institución de frente al Parque, el Club Deportivo, goza de popularidad y simpatías grandísimas entre nuestra juventud, y en las Oficinas del National City Bank, donde presta sus servicios, es altamente considerado y querido, fungiendo como Presidente del National City Bank Club, de esta ciudad, en cuyo cargo, como en la dirección del Deportivo, ha sabido demostrar sus actividades, su espíritu organizador, y sus excepcionales condiciones de hombre mundano.

Flores, muchas flores llegaron en la tarde del domnigo hasta esa Hipatia, que es flor de belleza, de gracia y de juventud.

Unanse estas mías, a las que han ido a perfumar ese idilio del joven López Lloréns y la señorita Vitier.

¿Cuándo la boda...?

GRATA VISITA.—A una industria matancera.

En compañía del doctor Alejandro Herrera y Arango y su bella esposa María Pepa Catá, visitamos, el domingo, las destilerías del Ron Yucayo, producto matancero que ha logrado imponerse en el mercado, desde su salida a éste, por su exquisitez, por su bondad y su excelencia.

En compañía del presidente del Casino Español, don Eudoro Alba, que lo es, también, de la Compañía del Ron Yucayo, recorrimos los distintos departamentos de esa industria alcoholera, que es orgullo y es honra de la Yucayo.

Alineados en tongas que se elevan hasta la alta techumbre del antiguo almacén de Echarri, que es donde está instalada la fábrica del Ron Yucayo, están los ventrudos bocoyes, que importa cada uno la suma de seiscientos pesos, y que suman en total algunos miles de éstos.

Con Perico Arechavaleta, con Salvador Martí, con Ismael Obras, y la blonda belleza de Yuya Horta, catamos los distintos licores que allí se elaboran y que, como el Ron Yucayo, han de darle a Matanzas fama tanta, como esa misma de que goza, en Cuba y fuera de ella, la ciudad oriental, cuna del Bacardí.

Como especialidad de esa industria, después del excelentísimo ron que no falta hoy en ningún bar cubano, recomendará a los catadores, la crema de café, un plus deliciosísimo, que aroma ese producto criollo de la Casa Baquedano, famoso en toda la República, como el más exquisito que puede saborearse.

Con su acostumbrada gentileza, atendieron a los esposos Arango-Catá, los señores Alba, Arechavaleta, y Martí, alzando las copas de un inmejorable dayquiri, con el que se brindó por la prosperidad de esa firma, que está llamada a ser bien pronto, fuente de riqueza, la más grande, de la Atenas cubana.

De la bondad del ron Yucayo pueden dar fe, autoridades tan altas en la materia, como Pancho Viliaoz, como el candidato a Gobernador por los conjuntistas, Miguel Bretos, como el presidente del Liceo doctor Font Tió, asiduos concurrentes a mi portal de la Playa, en esas mañanas dominicales, en que es siempre, también, huésped nuestro, el propio Alba, que tan orgulloso se siente de su impepinable ron.

GRAN REGENTE.—De las Damas Isabelinas.

Por renuncia presentada por la señora Teresa Penichet de Rojas ha sido exaltada a ese elevado cargo, la joven señora Isabel Martínez de Artamendi, que ha asumido la dirección de esa altruista Institución, en que militan las más distinguidas damas de la sociedad matancera.

Hasta el mes de mayo del año entrante, en que se harán las elecciones de las Damas Isabelinas, fungirá como Gran Regente, la señora Martínez de Artamendi.

LA PRIMOGENITA.—De un joven matrimonio.

Nena Jaén y Mouriño y el doctor Manuel de J. Ponte y Domínguez, besan alborozados a una preciosa muñeca, que vino al mundo con toda felicidad, en la mañana del domingo.

Nació en la Habana, la primogénita del prestigioso médico, asistiendo a la señora Jaén, el eminente genicólogo doctor Julio Ortiz Pérez.

El júbilo y la alegría que hoy reina en el hogar de los esposos Ponte-Jaén, es compartido entre las amantes abuelas de la gentil babyta, la señora Rosario Mouriño, viuda de Jaén y Juana Domínguez de Ponte.

Mi enhorabuena a todos.

DEL CASINO ESPAÑOL.—Obras importantes.

Son así las que están llevando a cabo en el Palacio de la calle de Byrne y Blanchet, para la grandiosa fiesta que tendrá efecto el día treinta y uno de diciembre.

Los cielos rasos del gran salón de los escudos, que cuando el último ciclón, tanto sufrieron, están siendo restaurados en estos momentos.

Por ello, durante todo diciembre, permanecerá la vida social en aquella casa, en un absoluto receso, reanudándose después con la cena y el baile de la noche de San Silvestre.

Los señores Vallín, Carneado y mi amigo tan estimado Mariano Sánchez Gil, laboran entusiastas desde ahora, para dar a ese baile, esplendor incitado.

Dos orquestas de la Habana lo amenizarán.

Y un son de la localidad.

En la panta baja del Casino se dispondrán las mesas para la cena.

Y se decorará la sala con atributos pascuales del mejor gusto.

ANIVERSARIO DE BODAS.—De un simpático matrimonio.

Los festejaron el domingo, en que cumplían veinte y dos años de de casados, los esposos Sixto García y Esther Pojanco.

Ofrecieron una comida, a la que invitado el Cronista, tuvo que declinar el convite, por que compromisos contraídos con anterioridad lo alejaron de la mesa siempre espléndida y siempre acogedora de ese gentil matrimonio.

Váyales mi saludo en esa fecha del veinte y cuatro de noviembre a Sixto y a Esther, con mis votos por que cumplan muchos otros aniversarios como el del domingo rodeados de tantos halagos, de tanta dicha y tanta felicidad.

UNA ASAMBLEA NACIONAL.—De los arquitectos cubanos.

Para el día ocho de diciembre están citados en esta ciudad, cuantos en la República pertenecen al Colegio de Arquitectos de Cuba, para celebrar una asamblea nacional, en el local del Colegio de Abogados los bajos del Palacio Municipal.

Un programa se prepara para ese día, en que desde Santiago de Cuba a Pinar del Río, vendrán a la Yucayo, cuantos ostentan el título que en Matanzas, llevan Oscar Pardiñas; Giordano Casas y Enrique Marcet.

Publicaré en esta semana ese programa de la Asamblea Nacional de Arquitectos del día ocho de diciembre.

POSPUESTA.—La cena del Tennis.

No tendrán ya efecto el sábado la cena que las señoritas que integran la Directiva de la sociedad de la Playa, pensaban ofrecer el día treinta del corriente.

Así me lo acaba de comunicar la presidenta del Club, Bértila Haedo, que está ya restablecida del ataque grippal que la retuvo en cama por espacio de algunos días.

Se piensa en ofrecer un recibo el domingo primero de diciembre pero no es caso decidida aun.

Como fué mi pluma la primera en anunciar esta fiesta tan simpática, me apresuro a informar a los simpatizadores del Tennis, de la suspensión de dicha fiesta.

A LOS LECTORES DEL DIARIO.—El suplemento en colores.

Por no haber llegado a la Oficina de Correos hasta ayer lunes, a las nueve de la mañana los paquetes del suplemento en colores —Muñequitos— que todos los domingos ofrecemos a nuestros suscriptores, no pudieron repartirse en su día, entregándose ayer con la edición del Noticiero del Lunes.

Tanto el administrador de Correos de Matanzas, señor Lamadrid, como nuestra Administración indagan los motivos de esta tardanza en el arribo a ésta, de esos paquetes que tanto contrarió a nuestros suscriptores.

Sirvan estas líneas de explicación a los que por mi teléfono 770 se interesaron el domingo por dicho suplemento en colores.

UNA COMIDA.—En el Liceo.

Está señalada para el ocho de diciembre en honor de los triunfadores en el Campeonato de Dominó y el de Hand Ball, que con tanto entusiasmo se viene celebrando en aquella casa.

Comida bailable.

Sé ya de numerosos parties para esta fiesta del día ocho, que como la anterior de esta índole que allí se celebrará tan brillante y tan leída quedó.

Hasta el sábado siete a las doce del día podrán hacerse reservaciones de mesas al Mayordomo de la casa señor Toribio Carreño.

El precio del cubierto no puede ser más ínfimo: ochenta centavos.

LA FIESTA DE «SAUTO».—Muy concurrida.

Fué numeroso el público que acudió el domingo en la mañana a ese acto inaugural de la Asociación de Amigos de la Cultura Cubana.

Palcos y lunetas del gran Coliseo veíanse ocupados por familias muy conocidas de nuestra sociedad.

Números de piano y canto, recitaciones, y un magistral discurso del doctor Medardo Vitier, integraban el programa que se desarrolló con toda exactitud.

El corto espacio de que dispongo en esta correspondencia, que exige mi atención atodos aquellos actos celebrados en los días de sábado, domingo y lunes, me priva de hacer con mayores detalles la reseña de esa fiesta que tiene que tener satisfechísimos a sus organizadores.

Reciban mi enhorabuena por su gran éxito.

HONRAS FUNEBRES.—En la Catedral.

Se celebrarán el sábado siete de aquellos paladines de la libertad, que diciembre, en sufragio de todos sucumbieron en los Campos de Batalla, por conquistar la Independencia Patria.

Auspicia esas honras la Institución de Caballeros Católicos de Matanzas, que preside el señor Emiliano Moreno.

Irán también hasta nuestra Necrópolis los Caballeros Católicos, para depositar ofrenda floral, en la tumba de cuantos murieron en plena antigua Capilla de San Carlos, hoy, manigua empuñando el machete redentor.

LA ULTIMA NOTA.—De tristes evocaciones.

Se conmemora mañana —27 de noviembre, aquella horrible tragedia en que perdieron la vida un grupo de estudiantes cubanos, que fueron sacrificados ignominiosamente ante el furor de las turbas sedientas de sangre y ante la barbarie y el desenfreno de quienes olvidando la hidalguía y el honroso historial de España, echaron sobre ella un borrón y una mancha que ni el tiempo podrá nunca borrar.

En todo pecho cubano habrá mañana una oración y una lágrima para aquellos inocentes que sucumbieron vallentes y heroicos de cara al sol.

LA JUSTICIA ELECTORAL

(Por Rogelio Pina)

Cuba es el país infortunado en que todos los asuntos se complican cuando parecen ya resueltos. El Conjunto Nacional Democrático y su ilustre jefe, el general Menocal, estaban dispuestos a medir sus fuerzas en magnífica lucha cívica con la coalición republicana-nacionalista-liberal, cuando el fallo del Tribunal Superior Electoral ha venido a cambiar completamente el panorama, a menos de treinta días de las elecciones, llevando el desconcierto a todas partes, soliviantando los ánimos menos excitables y empavorecendo a las clases neutras, mercantiles e industriales, que columbraban ya, muy complacidas, la normalización y encauzamiento de nuestra política, con las incalculables ventajas que ello proporciona y que hoy contemplan con temor las funestas consecuencias de un retraimiento electoral o de la suspensión de las elecciones.

¿Hay derecho para sembrar tal inquietud entre fuerzas ya dispuestas a la lucha? Se dirá que **dura lex sed lex**, y que el Tribunal no ha tenido más remedio que resolver los casos que se le presentan, y resolverlos conforme a Derecho. Pero, aparte que ha infringido la Constitución y abierto términos que, según la ley, se encontraban terminados, no debe olvidarse que cuando se resuelven cuestiones que afectan al interés público, por trascender al bien colectivo, los tribunales deben medir bien las consecuencias posibles del fallo. No es lo mismo resolver entre dos personas a cuál le corresponde la propiedad de un predio, que sobre el derecho de un cuarto de millón de ciudadanos a votar por la persona que les inspire más conianza o que responda mejor a las tradiciones e intereses de su partido. Si la salud pública es suprema ley en los asuntos que afectan al Estado, una ley no puede interpretarse en sentido contrario al interés público. Si la razón fundamental de su existencia es la celebración de elecciones el día 10 de diciembre, con acortamiento de términos y hasta supresión de trámites, por los grandes intereses de carácter nacional y hasta internacional que están en juego, toda interpretación que vaya en contra de ese fin querido por el legislador, es una mala interpretación que abre indefinidamente los recursos muchas veces maliciosos, contra el texto literal que los prohibe después de cierta fecha.

Podrá decirse también que el remedio está en acatar el fallo e ir a las elecciones. A nadie place más que a nosotros el respeto y acatamiento a las resoluciones de los tribunales, aun juzgándolas equivocadas, y por nuestra parte nunca hemos al retraimiento electoral, al que siempre hemos sido opuestos, sobre todo en tan solemnes momentos, en que quizás se esté decidiendo sobre nuestra capacidad y porvenir. Pero no se le puede pedir a tres partidos unidos por la identidad de origen y aspiraciones, que frente a la injusticia tengan la misma ecuanimidad y abnegación que un simple ciudadano que, sin la complejidad de ideas e intereses de una agrupación, determina sus actos por el solo impulso de su conciencia.

No hay duda que el fallo del Tribunal Superior Electoral impide a la masa del Partido Liberal cumplir el pacto tripartita votando por los candidatos presidencial y vicepresidencial de la coalición. Frente a una realidad constituída por las asambleas provinciales que han respondido al impulso de las masas liberales tradicionalmente contrarias al ilustre general Menocal, el Tribunal ha preferido atender a la ficción de una Asamblea Nacional creada amañadamente y deshecha, por lo mismo, desde que pretendió constituirse. Los resultados los estamos palpando. ¿Es justo pedir que 250 mil ciudadanos sacrifiquen su derecho?

La coalición tripartita no pretende ahora, ni ha pretendido nunca, que deje de votar a favor de los candidatos del Conjunto Nacional Democrático el último de sus afiliados o simpatizadores. Lo que pide es que, con libertad igual, puedan votar los que simpaticen con la candidatura Gómez-Laredo. No es mucho pedir, si se quiere que la voluntad del electorado se manifieste en forma mayoritaria, único modo de lograr un Gobierno de amplia base, con prestigio y fuerza moral suficientes para resolver los ingentes problemas que actualmente confronta nuestra amada Cuba.

REPUBLICA DE CUBA

JUNTA MUNICIPAL ELECTORAL

(SUR HABANA)

ANTONIO QUIROS Y CORBELLA, Secretario de la Junta Municipal Electoral del Sur de la Ciudad de la Habana.

CERTIFICO: Que en sesión celebrada por esta Junta el día veintiocho de Octubre de mil novecientos treinta y cinco, se acordó la publicación de la siguiente distribución y asignación de electores y locales para Colegios Electorales, aprobada por la Junta Provincial Electoral.

BARRIO DE ARSENAL

Colegio	Elec.	Calle
1 de Aba a Cabarrocas	374	Someruelos 31.
2 de Cabezas a Domínguez	373	Factoría 67.
3 de Donato a González Broche	370	Gloria 11.
4 de González Cabrera a Leyva	378	Someruelos 13.
5 de Lima a Moray	374	Misión 19.
6 de Moré a Pupo	360	Arsenal 48.
7 de Quesada a Segrera	385	Misión 20.
8 de Sernuda a Zurita	381	Gloria 12.

BARRIO DE ATARES

Colegio	Elec.	Calle
1 de Aba a Artal	370	Monte 501. E.P. 59.
2 de Arteaga a Calzada	371	Monte 467.
3 de Calzadilla a Cordero	370	Romay 38.
4 de Córdova a Domínguez	372	Príncipe 2.
5 de Depazo a Friol	362	Cerrada 10.
6 de Fuentes a González Cayro	375	Omoa 34.
7 de González Cepero a Hernández Domínguez	395	Omoa 29.
8 de Hernández Falcón a Landrián	370	Romay 61
9 de Lantarón a Martínez Lima	380	San Ramón 26
10 de Martínez López a Morales	378	Cerrada 24.
11 de Morán a Penichet	372	Vigía 15.
12 de Pensado a Prima	368	Omoa 22.
13 de Puebla a Rodríguez Linares	369	Fernandina 63.
14 de Rodríguez López a Sevilla	372	Romay 30.
15 de Sierra a Valdés Frasquero	371	San Joaquín 65.
16 de Valdés García a Zúñiga	375	San Joaquín 143.

BARRIO DE CEIBA

Colegio	Elec.	Calle
1 de Aba a Benito	377	Gloria 85.
2 de Berdeal a Correa	381	Q. Banderas 81.
3 de Cortés a Fernández Toro	376	Apodaca 73.
4 de Fernández Velazco a González	386	Q. Banderas 77.
5 de Gordillo a Lezcano	377	Apodaca 56.
6 de Lima a Montes	381	Esperanza 32.
7 de Montesino a Pérez Padrón	378	Factoría 78.
8 de Pérez Pérez a Rodríguez Ruedel	389	Factoría 54.
9 de Rodríguez Gales a Suris	371	Misión 84.
10 de TA A ZU	372	Gloria 61.

BARRIO DE CHAVEZ

Colegio	Elec.	Calle
1 de Aba a Baños	392	Rastro 2.
2 de Baracaldo a Carrazana	388	Tenerife 66.
3 de Carrera a Díaz Acosta	393	Gloria 196.
4 de Díaz Alejalde a Ferro	391	Esperanza 112.
5 de Fierro a González Collazo	385	Rastro 13.
6 de González Conde a Herrera Melgar	391	Rastro 16.
7 de Herrera Mendizábal a Maldeo	393	Tenerife 83½.
8 de Malpica a Morales	393	Carmen 46.
9 de Morán a Pérez Feijoó	387	Figuras 90.
10 de Pérez Fernández a Reyes	389	Lealtad 226.
11 de Reyna a Salvi	385	Rastro 3.
12 de Samalea a Torres Sosa	391	Campanario 219.
13 de Torres Suárez a Zúñiga	393	Gloria 203.

BARRIO DE JESUS MARIA

Colegio	Elec.	Calle
1 de Aba a Calderón	370	P. Cerrada 21.
2 de Calvo a Fente	371	Q.Banderas 98.
3 de Fernández a Hernández Gra	368	Suárez 108.
4 de Hernández Hernández a Marzán	368	Q. Banderas 83.
5 de Más a Pereda	370	Diaria 14.
6 de Pérez a Salazar	371	Aguila 248.
7 de Barbaluco a Zulueta	368	Q. Banderas 147.

BARRIO DE MARTE

Colegio	Elec.	Calle
1 de Aba a Bu	370	San Nicolás 143.
2 de Caballero a Durango	374	Sitios 56.
3 de Ecarras a González Fonte	369	Sitios 34.
4 de González Gallardo a Lezcano	367	Rayo 35.
5 de Lillo a Moyano	562	Sitios 64.
6 de Mugía a Pruna	370	Maloja 62.
7 de Puente a Santiago	379	San Nicolás 164.
8 de Santiuste a Zureta	371	Manrique 151.

BARRIO DEL PILAR

Colegio	Elec.	Calle
1 de Aba a Bagarotti	383	Monte 308, E.P. 33.
2 de Bal a Castro	391	Santa Rosa 47.
3 de Ceb a Díaz Trocha	381	Estévez 27.
4 de Díaz Valdés a García Chávez	381	Castillo 1 A.
5 de García Díaz a Guime	379	Fernandina 38 B.
6 de Gutiérrez a Lemus	374	San Jacinto 2.
7 de León a Martínez	393	Santa Rosa 23.
8 de Más a Ortega	383	Cádiz 34.
9 de Ortia a Prieto	382	Fernandina 40.
10 de Pruneda a Rodríguez	389	Infanta 10.
11 de Roela a Toledo	386	Sierra 9.
12 de Tomás a Zuz	389	Castillo 11.

BARRIO DE SAN NICOLAS

Colegio	Elec.	Calle
1 de Aba a Bavio	363	Corrales 120.
2 de Beci a Cortinas	367	San Nicolás 210.
3 de Cosmea a Ferro	364	Figuras 39, E.P. 104.
4 de Fiallo a Grulla	367	Tenerife 28.
5 de Gual a Lauzardo	358	Plazuela A. Recio 9.
6 de Lavín a Mildestein	366	Indio 30.
7 de Milián a Perera	363	San Nicolás 246.
8 de Pérez a Rodríguez Castro	367	Reunión 8.
9 de Rodríguez Cruz a Suárez Gómez	374	Tenerife 18.
10 de Suárez Her a Zu	378	Sitios 45.

BARRIO DE VILLANUEVA

Colegio	Elec.	Calle
1 de Aba a Bautista	397	Cerro 418, E.P. 58.
2 de Beceiro a Consuegra	399	J. del Monte 30.
3 de Contreras a Fernández Forteza	388	Zequeira 68.
4 de Fernández González a González Gutiérrez	389	Infanta 110.
5 de González Hernández a Lanza	391	Estévez 129.
6 de Lara a Mayo	386	Zequeira 46.
7 de Maza a Ordóñez	390	Velázquez 20.
8 de Orduña a Pozo	390	C. del Padre 6.
9 de Prado a Ruiz Díaz	389	Trinidad 23.
10 de Ruiz Guerra a Travieso	385	Buenos Aires 17.
11 de Trebejo a Zúñiga	393	Estévez 146.

BARRIO DE VIVES

Colegio	Elec.	Calle
1 de Aba a Cabrera	358	Florida 28.
2 de Cadalso a Estruga	353	San Nicolás 257.
3 de Fabelo a González Rico	252	Antón Recio 58.
4 de González Rodríguez a López Oviedo	353	Puerta Cerrada 73.
5 de López Ramírez a Noriega	358	Esperanza 106.
6 de Núñez a Revuelta	349	San Nicolás 310.
7 de Rey a Soto	342	Figuras 95.
8 de Sotolongo a Zurbano	364	Alambique 12.

Y para su publicación en el periódico DIARIO DE LA MARINA, una vez por semana hasta la fecha de la elección, cumpliendo lo acordado por esta Junta, expido la presente con el Vto. Bno. del Sr. Presidente, en la Habana, a los veintiocho días del mes de Octubre de mil novecientos treinta y cinco.

Vto. Bno.:
DR. ARMANDO GOMEZ ANAYA.
Presidente.

ANTONIO QUIROS.
Secretario.

JUNTA MUNICIPAL ELECTORAL DEL CENTRO

HABANA

BLAS NICOLAS HERNANDEZ Y GONZALEZ, Secretario de la Junta Municipal Electoral del Centro de la Habana.

CERTIFICO: Que en sesión celebrada por esta Junta el día 11 del mes de Octubre de mil novecientos treinta y cinco, se acordó la distribución de los Colegios Electorales de la demarcación de esta Junta y asignación de los electores a los mismos en la forma siguiente:

BARRIO DE ARROYO APOLO

Colegio número 1.—División Alfabética: AB—Albo.—386 electores. Pocito y San Luis. Escuela Primaria Superior. Salón de Sloyd.
Colegio número 2.—Albu—Alon.—398 electores. Pocito y San Luis. Escuela Primaria Superior. Aula E.
Colegio número 3.—Aloy—Ame.—394 electores. Tejar y Novena. Accesoria de la bodega, frente al número 1 de la calle Tejar.
Colegio número 4.—Ami—Arj.—381 electores. Calle 15 entre Dolores y Tejar. Escuela Pública número 105. Aula primera.
Colegio número 5.—Arm—Az.—384 electores. Dolores número 322, entre 15 y 16, entrada por la puerta principal. Escuela Pública 93; Aula 2.
Colegio número 6.—Ba—Barri.—382 electores. Dolores 320, entre 15 y 16. Escuela Pública 93; Aula primera.
Colegio número 7.—Barro—Best.—367 electores. Dolores entre 15 y 16, Kindergarten número 34.
Colegio número 8.—Bet—Bra.—390 electores. Dolores 499 entre 14 y 15.
Colegio número 9.—Bre—Cag.—384 electores. Dolores letra B, frente al número 35, entre Armas y Porvenir.
Colegio número 10.—Cai—Cano—391 electores. Concepción 303 entre 13 y 14.
Colegio número 11.—Cans—Carreño.—376 electores. Armas 11 A, entre Tejar y Dolores.
Colegio número 12.—Carrera—Castillo. Pu.—395 electores. San Francisco 380, entre 10 y 11.
Colegio número 13.—Castillo—Q—Cod.—390 electores. Avenida de Acosta y San Mariano. Escuela del Municipio «José Miguel Gómez». Salón Recibidor.
Colegio número 14.—Coe—Cos.—383 electores. Octava y Avenida de Acosta, entrada por Avenida de Acosta. Esc. Pública No. 5; Aula 4a.
Colegio número 15.—Cot—Ci.—343 electores. Octava y Avenida de Acosta. Esc. Pública número 5, entrada por Acosta. Aula 1a.
Colegio número 16.—Cha—De.—382 electores. Milagros 119, esquina a Avenida de Acosta.
Colegio número 17.—Di—Díaz.—Pu.—364 electores. Milagros 124, Escuela Pública No. 10; Kindergarten 89.
Colegio número 18.—Díaz.—Ra—Dul.—382 electores. Milagros 124; Escuela Pública No. 10. Aula 5a.
Colegio número 19.—Dum.—Esten.—381 electores. San Francisco 157, esquina a Octava. Kindergarten número 21.
Colegio número 20.—Estev.—Fernández. Chu.—387 electores. Armas 72, entre San Mariano y Vista Alegre.
Colegio número 21.—Fernández—Da—Fernández. Q.—357 electores. Porvenir 71, entre Milagros y Santa Catalina.
Colegio número 22.—Fernández—Ra—Fle.—391 electores. Milagros 120, entre Porvenir y Octava.
Colegio número 23.—Fli—Fy.—384 electores. Santa Catalina 72, entre Armas y Porvenir.
Colegio número 24.—Ga—García. Fu.—350 electores. Santa Catalina 107, entre Armas y Lawton.
Colegio número 25.—García—Ga—García—Ru.—385 electores. San Mariano 89, entre Lawton y Armas.
Colegio número 26.—García—Sa—Goi.—391 electores. Lawton letra C, casi esquina a San Mariano.
Colegio número 27.—Gom—González—Ez.—383 electores. San Francisco 101, Escuela Pública 96; local Kindergarten 39.
Colegio número 28.—González.—Fa.—González.—Pu.—391 electores. San Anastasio 24, entre Milagros y Santa Catalina.
Colegio número 29.—González—Grav.—398 electores. Santa Anastasio 19, A., entre Concepción y Dolores.
Colegio número 30.—Gri—Guy.—385 electores. San Francisco 35, entre Lawton y San Anastasio.
Colegio número 31.—Guz.—Hernández—Hernández.—394 electores. Pocito 56, esquina a San Anastasio.
Colegio número 32.—Hernández. Herrera.—Herrera—Gu.—392 electores Concepción 34, entre Lawton y San Anastasio.
Colegio número 33.—Herrera—Ha—Ill.—372 electores. San Lázaro 20, entre Concepción y Dolores.
Colegio número 34.—In.—Jo.—347 electores. Dolores letra I, entre Delicias y Buenaventura.
Colegio número 35.—Ju—Lay.—367 electores. Delicias 37, entre Concepción y Dolores.
Colegio número 36.—Laz—López.—Az.—382 electores. Dolores letra K, entre Buenaventura y Delicias.
Colegio número 37.—López—Ba—Lopo.—377 electores. 10 de Octubre 446, entre Luis Estévez y Chaple.
Colegio número 38.—Lor—Mach.—378 electores. Párraga 10, entre Milagros y Santa Catalina.
Colegio número 39.—Mad—Marte.—351 electores. Milagros 16, entre Párraga y F. Poey.
Colegio número 40.—Martí—Martínez—Llu.—353 electores. Santa Catalina 6, bajos, entre Párraga y F. Poey.
Colegio número 41.—Martínez—Ma—May.—382 electores. Estrada Palma 120, Escuela Pública número 82; Aula 5a.
Colegio número 42.—Maz—Meo.—389 electores. Luis Estévez y Juan Delgado; Escuela Pública 28; Aula 1a.
Colegio número 43.—Mer—Mom.—382 electores. Luis Estévez y J. Delgado; Escuela Pública 28; Aula 4.
Colegio número 44.—Mon—Morejón.—386 electores. Alcalde O.Farrill 6, entre Estrada Palma y Libertad.
Colegio número 45.—Moreno—Nod.—395 electores. Cortina y Patrocinio, entrada por Patrocinio; Escuela Pública 68.
Colegio número 46.—Nog—Oll.—379 electores. Cortina y Patrocinio, entrada por Cortina. Kindergarten 87 y 121.
Colegio número 47.—On—Padi.—382 electores. 10 de Octubre 575, esquina a Milagros.
Colegio número 48.—Pado—Paz.—363 electores. Santa Catalina número 2, letras D y C.; Escuela Pública 57; Aula 1a.
Colegio número 49.—Pe—Pérez—Am.—395 electores. Santa Catalina 2, letras C y D. Local de la Dirección. Escuela Pública 57.
Colegio número 50.—Pérez—An—Pérez—Oz.—370 electores. 10 de Octubre 585, esquina a Santa Catalina, entrada por 10 de Octubre. Escuela Pública número 70; Aula 1ra.
Colegio número 51.—Pérez—Pa—Pil.—385 electores. 10 de Octubre 585, esquina a Santa Catalina, entrada por Santa Catalina. Escuela Pública número 70; Aula número 10.
Colegio número 52.—Pim—Pon.—369 electores. 10 de Octubre 628. Escuela Pública

RECHAZA EL TRIBUNAL SUPERIOR ELECTORAL EL RECURSO ESTABLECIDO POR EL DR. BERUFF MENDIETA

El Tribunal Superior Electoral hace saber que sus actuaciones no tienen carácter judicial, sino administrativo

Declaraciones del Dr. Ramón Zaydín, Presidente de Acción Republicana, por sustitución, sobre la resolución dictada en este sentido por el mencionado organismo

«El Tribunal Superior Electoral, en resolución dictada ayer, no admitiendo el recurso de inconstitucionalidad por vía de casación establecido por el compromisario presidencial y vicepresidencial de los partidos Unión Nacionalista, Acción Republicana y Liberal señor Angel Peláez y Cosio contra la resolución de 19 de noviembre último, «declara y reconoce que no es un Tribunal de Justicia», y que «sus resoluciones, acuerdos y actuaciones no tienen carácter judicial, sino administrativo.»

«Esta resolución confirma en todas sus partes el criterio mantenido por nosotros y expuesto al Gobierno, en la demanda presentada por los Presidentes de los Comités Ejecutivos Nacionales de los tres Partidos Unión Nacionalista, Acción Republicana y Liberal, de que, precisamente «por no tener carácter de tribunal de justicia», el Tribunal Electoral, y en consecuencia «no ser de naturaleza judicial», sus actuaciones, resoluciones y acuerdos es que recurrimos a aquél en demanda de reparación de justicia contra la conculcación de nuestros derechos, por haberse excedido en sus funciones violando la Constitución que establece la elección presidencial y vicepresidencial de segundo grado, y los preceptos atinentes del Código Electoral.

«Contra la opinión nuestra se levantaron las de algunos destacados líderes del Conjunto Nacional Democrático y de otras personas, tratando de impresionar a la opinión pública y al propio Gobierno, con el argumento de «siendo el Tribunal Superior Electoral un tribunal de justicia, sus resoluciones debían ser respetadas y acatadas, como expresión de garantía ciudadana.»

«Ahora, que no somos nosotros sino el propio Tribunal Superior Electoral, quien se reconoce asimismo «no ser un tribunal de justicia», y que sus resoluciones «no son judiciales», sino administrativas la opinión pública se convencerá de que la razón y el derecho están de nuestra parte y que al acudir al Gobierno, escogimos adecuado camino para obtener con la reparación de usticia, la reintegración de la normalidad constitucional y legal, violadas por el Tribunal Superior Electoral.

«Conste que este recurso sólo tuvo por objeto obtener esa declaración del Tribunal Superior Electoral, y que los abogados de Acción Republicana han establecido los recursos de inconstitucionalidad por la vía administrativa, de acuerdo con el artículo octavo de la Ley de 1903.

«No estamos, pues, ante una sentencia judicial; ni el Tribunal Superior Electoral es un Tribunal de Justicia.

«El Tribunal Superior Electoral no es más que un organismo de la Administración General del Estado, en materia electoral. Un organismo administrativo como tantos otros que para el servicio público tiene la Administración General del Estado. A nadie se le ocurre, que la Comisión del Servicio Civil o la Junta de Protestas o cualquier otro organismo del Estado, es un Tribunal, no obstante resolver sobre las cuestiones de su competencia.

«Pedimos a nuestros correligionarios que sigan manteniendo su entusiasmo y su fe en nuestra causa, que por ser justa y moral, habrá de triunfar.»

(f) Ramón Zaydín,
Presidente p. s. r. del Comité Ejecutivo Nacional del Partido Acción Republicana.

IMPORTANTES ACUERDOS DEL T. SUP. ELECTORAL

Acordó, ayer, el Tribunal Superior Electoral expedir y entregar al señor Ramón Vasconcelos en su carácter de Presidente de la Asamblea Provincial de la Habana del Partido Liberal y de su Comité Ejecutivo, testimonio literal de la resolución dictada por dicho organismo de fecha 10 de los corrientes en el recurso de apelación impugnando la admisión por la Junta Provincial Electoral de la Habana del certificado de candidatura por el Partido Liberal de la provincia de la Habana,—a que resolvió el caso de los compromisarios presidenciales y vicepresidenciales—, testimonio que será expedido dentro de los tres días siguientes a dicha presentación, con vista de la resolución original agregada al expediente que se devolvió con todos los antecedentes a dicha Junta Provincial, a virtud de lo dispuesto en el Artículo III del Código Electoral y que se ha dispuesto reclamar por otro acuerdo de este día y, expedido el testimonio emplácese a todas las partes, es decir: a Vasconcelos y a los que lo sean por haberles tenido por parte en el expediente de que se trata, según dispone el artículo 9 de la Ley de 30 de Marzo de 1903, para que comparezcan ante el Tribunal Supremo, dentro de los diez días siguientes a dicha entrega, y cumplido, dé cuenta el Secretario,—termina diciendo el tribunal—, a los efectos del Artículo 10 de la expresada Ley, todo ello a los efectos del recurso de inconstitucionalidad que se propone entablar.

En cuanto al señor Enrique Redio, que también promovió el recurso de inconstitucionalidad, como Presidente del Comité Ecutivo de la Asamblea Nacional del Partido Liberal, acordó el tribunal no expedirle el testimonio, porque no acredita el carácter con que comparece.

MAS RECURSOS DE INCONSTITUCIONALIDAD.—También acordó el Tribunal Superior Electoral expedir y entregar testimonio de la citada resolución combatida, con todos los pronunciamientos hechos en el escrito del señor Vasconcelos, a los señores doctor Luis A. Jiménez Fernández y a Roberto Lagomasino Puig, en su carácter de compromisarios presidenciales y vice presidenciales del Partido Liberal, por haber igualmente, anunciado su propósito de ir en controversia de inconstitucionalidad contra el ya expresado acuerdo de 19 de los corrientes sobre los compromisarios presidenciales y vice presidenciales del Partido Liberal, por la Habana.

NO HA LUGAR A ADMITIR EL RECURSO.—Finalmente, el Tribunal Superior Electoral, al conocer del escrito de Angel Peláez Cossío, por su propio derecho, estableciendo recurso de inconstitucionalidad, por vía de casación, dictó resolución declarando no haber lugar a admitir el recurso citado, disponiendo que de la resolución que ahora dicta, y del escrito del recurrente es de copia certificada en el acto de la notificación, para que pueda recurrir en queja ante el Tribunal Supremo, expresándose al pie de la copia el día en que tenga lugar la entrega.

SOLUCIONADO ANOCHE, EL PROBLEMA EXISTENTE ENTRE LAS DIVERSAS TENDENCIAS CONJUNTISTAS EN ARROYO APOLO.—Anoche, en la residencia particular del señor Oscar Morales, se reunieron los señores doctor René Pérez Abreu, doctor Eulogio Sardiñas, Miguel Albarrán, doctor Abelardo orres y el propio señor Morales, que representan las diversas tendencias conjuntistas que se mueven en el barrio de Arroyo Apolo.

Los referidos señores integran el Directorio central del CND en dicho barrio; habiéndose reunido con el propósito de llegar a un acuerdo definitivo respecto a la distribución política de Arroyo Apolo a los efectos de la presente contienda electoral.

A los fines de su mejor organización, se había dividido el barrio en seis zonas, dirigidas por los prementionados señores. Y en este cambio de impresiones, quedó definido plenamente el problema existente.

Cada comisionado designará una persona en cada zona y ésta a su vez nombrará cuatro, haciéndose un total de 25 miembros que componderán el Directorio.

De los cinco miembros que surjan de la designación de cada comisionado, uno ejercerá funciones de secretario permanente y los otros irán alternándose en la Presidencia.

Se puede decir que el grave problema existente en Arroyo Apolo con motivo de la honda división motivada por las diversas tendencias, ha quedado plenamente solucionado.

Todas estas ramificaciones responderán a las inspiraciones de doctor Pelayo Cuervo Navarro, candidato a la Alcaldía de la Habana por el CND.

EDUARDO PUYOL, CANDIDATO POR EL «CND» ORIENTAL.—Ha sido un acierto de la asamblea oriental del conjunto Nacional Democrático, la designación para Representante por dicha región, del joven colono Eduardo Puyol y Canal.

Puyol, hijo del inolvidable Coronel Eduardo Puyol y Comas, prototipo de la hidalguía militar, y oriental cien por cien, es colono, agricultor y elemento nuevo en las luchas políticas. No viene a la palestra a luchar para conseguir el acta de Representante y sentarse comodamente a disfrutar de las prebendas del cargo. El es un agricultor, un campesino, que irá al Congreso para propugnar un programa agrario por medio de leyes que protejan y estimulen a los que dejan el sudor y el esfuerzo sobre los surcos de la tierra generosa.

Cafetaleros, Colonos, Campesinos orientales, Eduardo Puyol es de los tuyos, va al Congreso a defender tus intereses que son los de él; deja el arado como Cincinato, para ir a legislar a favor de los que trabajan, dotando a la República de leyes agrarias en beneficio del campesino cubano tan olvidado por nuestra vigente legislación.

El T. Superior Electoral desestima la apelación del Dr. A. Beruff Mendieta

El Tribunal Superior Electoral, en su sesión de ayer, tomó este acuerdo: «Visto que por los artículos 111, 105 y 106 del Código Electoral, al amparo de los cuales se ha interpuesto el presente recurso de apelación, solo tiene competencia este Tribunal para conocer de acuerdos de las Juntas Provinciales Electorales, relativos a certificados de candidaturas nacionales o provinciales, pero no contra acuerdos que guardan relación a certificados de candidaturas municipales; no ha lugar a sustanciar ni por tanto, resolver el establecido por el doctor Antonio Beruff Mendieta, en su carácter de elector y candidato a Alcalde Municipal de la Habana por el Partido Liberal, contra acuerdo adoptado por la Junta Provincial de la Habana de 23 de noviembre de 1935, por el que rechazó el certificado suplementario de candidatura para cargos municipales del Partido Liberal en cuanto a la propuesta de candidato a Alcalde Municipal de la Habana, hecho a favor del recurrente; y en su consecuencia, devuélvanse todos los recibos a la Junta de suim pulso, con certificación de esta resolución.»

MUY AGASAJADO EL DR. PALMA EN VARIOS TERMINOS MUNICIPALES. — La visita del doctor Carlos M. Palma distinguido criminalista y Candidato a Representante por el Partido «Acción Republicana» a los Términos de Santa Cruz de Norte y Aguacate fué un completo éxito y ambas poblaciones colmaron de agasajos al doctor Palma. Puede darse por seguro su triunfo en dichos Términos, pues el pueblo entero lo vitoreó a su paso adhiriéndose a su simpática y popular campaña; hasta el punto de que en Santa Cruz del Norte el pueblo lo paseó en hombros lleno de entusiasmo. Hicieron uso de la palabra varios oradores, ensalzando los méritos profesionales del doctor Palma, el cual en elocuentes discursos les dió las gracias a sus líderes Rafael Ruano y Oscar Amor, y demás simpatizadores. También en Caraballo, Casiguas, San Antonio de Río Blanco, y Bainoa se congregó una gran muchedumbre que invitó a hablar al doctor Palma, quien lo hizo, siendo muy aplaudido. Anoche San José de las Lajas vivió horas de gran intensidad, reuniéndose mucho público en un mitin ofrecido por sus amigos los que llevaron cientos de simpatizadores del doctor Palma. La fiesta de San José de las Lajas ha sido la verdadera apoteosis de la campaña política del doctor Palma que es un indiscutible candidato de triunfo y de simpatías inigualables.

EL COMITE DE «AR» DEL BARRIO DE PAULA ACLARA.—El Comité Ejecutivo de Acción Republicana en el Barrio de Paula, nos manifiesta en carta firmada por casi todos sus miebros, que existe entre ellos la más perfecta unificación, sin que se tome ninguna decisión excluye, en absoluto, la idea de en su Comité que no esté sancionada por la voluntad de todos ni que haya líderes que limiten sus funciones, como se ha pretendido en recientes publicaciones.

REMBERTO GISPERT, HOMENAJEADO EN PINAR DEL RIO.—Pinar del Río, noviembre 25. DIARIO, Habana.—Fué celebrada ayer una grandiosa Fiesta Política en honor del querido industrial de esta plaza, Remberto Gispert, Candidato a Consejero por Acción Republicana, figurando en la boleta con el número 2, el cual es apoyado por las clases tabaqueras de la provincia en general.—G. RODRIGUEZ, Corresponsal.

MOVIMIENTO POLITICO

No aceptó el T. S. E. la apelación del Dr. Beruff contra un acuerdo de la Provincial Electoral.—Hoy tendrá efecto el mitin Conjuntista del Teatro Nacional.—Aboga el Centrismo por la descentralización administrativa.—Fernández Arrondo indiscutible Representante.—El programa legislativo del Dr. A. Martínez Fraga.—Notas de las oficinas de los Partidos.—Actividades de los candidatos.—Otras noticias interesantes sobre el movimiento de la política nacional

EL DOCTOR CARLOS M. PALMA AGASAJADO EN JARUCO

JRUCO, Noviembre 24.—DIARIO. Habana.MUn gran núcleo de electores ha recibido esta noche al doctor Carlos M. Palma candidato a Representante por Acción Republicana, que goza de grandes simpatías en este Término. El doctor Palma fué agasajado según las noticias que nos suministran sus acompañantes en San Francisco de Paula, Cuatro Caminos y San José de las Lajas. En este último término Luis Hernández, Pedro Vasallo, Presidente de Acción Republicana, y otras personalidades le rindieron cálido homenaje. El joven candidato partió a Casiguas San Antonio de Río Blanco y Central Hershey en unión de Oscar Amor, Luis Hernández, Víctor Valens, Giraldo Piloto doctor Rafael Arango, doctor Bartolomé Vilches y otros. Se anuncia para mañana su entrada en Santa Cruz del Nortea las siete de la noche. En Aguacate a las tres p. m. hablará en el Comité de sus amigos que preside Rafael Ruano. Por esta zona se presume que el doctor Palma obtendrá una votación fuerte

El Dr. Pelayo Cuervo no usó los créditos para gastos secretos en la Secretaría de Comunicaciones

Una comisión integrada por habaneros amigos del doctor Pelayo Cuervo, en la cual forman algunos viejos periodistas y tres muy respetables empleados de la Secretaría de Hacienda, ha venido a visitarnos. «Es risible, nos dicen, la campaña de difamación que algunos despachos hacen contra el doctor Pelayo Cuervo.»

Siendo el doctor Pelayo Cuervo secretario de Gobernación del Trabajo y, más tarde, de Comunicaciones, su actuación fué siempre de extraordinaria diafanidad. Compañías extranjeras y cubanas muy importantes y todos los comerciantes de la Habana que suministran efectos al Gobierno saben que las subastas presididas o supervisadas por el doctor Pelayo Cuervo se han caracterizado por su absoluta pulcritud. El caso de una subasta para proveer de Máquinas de escribir a las Juntas Electorales, que carecían de ellas, debe de estar en el recuerdo de todos los lectores de periódicos.

El doctor Pelayo Cuervo nunca utilizó su cargo para hacer pasar créditos para temporeros que figuraron en la «Gaceta Oficial» sin haber sido discutidos en Consejo, ni realizó acto alguno «sospechoso».

En cambio, e nocasión de la reciente huelga de empleados, el doctor Pelayo Cuervo recibió la cantidad de «diez mil» pesos para utilizarla en gastos secretos y devolvió íntegramente esa cantidad al Tesoro, sin haber hecho uso de uno solo de eso «diez mil pesos que si hicieron su retirada, fué hacia las arcas del Tesoro Nacional, muy honrosamente.

Ese hecho inusitado, consta en la adjunta acta, que reproducimos:

«En la ciudad de la Habana, a los siete días del mes de noviembre del año mil novecientos treinta y cinco, siendo las cinco pasado meridiano, en el Negociado de Pagaduría de esta Secretaría, ante los inspectores de Comunicaciones que suscriben, José Pérez Valdés y Julián Fernández Torralbas, que se encuentran constituídos en la misma formalizando la transferencia de dicho Negociado, presentes los señores Carlos Jiménez Rojos Saladrigas y Sergio Brunet Fernández, Pagador saliente y entrante, respectivamente, se procedió por el señor Jiménez Rojo a hacer entrega al señor Brunt del recibo número 35895 del Tesorero General de la República en 14 de marzo de 1935, en cumplimiento de lo dispuesto en la Orden Especial número 4 del señor Secretario de Hacinda, con cargo a Rentas Públicas y para atenciones del Departamento de Comunicaciones: que la referida cantidad la recibió por instrucciones al respecto del doctor Pelayo Cuervo Navarro, Secretario de Comunicaciones en la referida fecha, y que dicha cantidad debía de ser invertida por el propio doctor Pelayo Cuervo Navarro en las atenciones de carácter confidencial o que fueran procedentes a virtud de la mencionada Orden Especial número 4 de la Secretaría de Hacinda: que tuvo en custodia la expresada cantidad de diez mil pesos a la disposición de Iseñor Secretario de Comunicaciones, doctor Pelayo Cuervo, hasta el día 31 de mayo de 1935 en que practicó el ingreso a que hace referencia el Recibo arriba rlacionado, no habiendo hecho uso el doctor Pelayo Cuervo Navarro de un solo centavo de dicha cantidad, no obstante las facultades que tuviere para ello con motivo de la huelga habida en el mes de marzo en el Departamento de Comunicaciones, a consecuencia de la huelga general de empleados en las distintas dependencias del Estado.

En fe de lo cual se levanta y firma la presente en el lugar, fecha y hora que anteriormente se ha señalado.

Carlos Jiménez Rojo, Pagador Saliente; Sergio Brunet Fernández, Pagador Entrante; José R. Pérez Valdés, Inspector; Julián Fernández Torralbas Inspector.

Un Comité Pro Fernández Arrondo en Arroyo Apolo

En el barrio de Arroyo Apolo se constituyo anoche, un Comte para defender la candidatura a Representante por el «CND» del señor Ernesto Fernández Arrondo, el conocido poeta y periodista que con tantas simpatías y afectos cuenta en esta provincia.

Resultó electo el siguiente Ejecutivo:

Presidenta: señora Elisa Contreras. Vices: Wilfredo Cabrera, Antonio Hernández Peñalver, Luis Puig y Antonio Pérez. Secretario de Actas: María Estrada. Vice: José Estrada. Secretario de Correspondencia: Julia Pérez. Vice: Consuelo Viñes. Tesorero: José de la Paz Estrada. Vice: María Cabrera. Vocales: Juana Cabrera, Luis Mártires, José Pedroso, Margarita Alvarez, Ramón Estrada, Valentina Pino, A. Rodríguez, Juana Manrique, Josefa Pérez, Nicanor Fernández y Avelino Fernández.

Una vez constituído dicho comité, se improvisaron varios discursos, donde, a más de delinearse la personalidad del señor Fernández Arrondo y de señalarse sus méritos, se pronunciaron frases en favor del General Menocal y el doctor Cuervo Rubio.

FIESTA EN EL BARRIO DE MEDINA

En la sociedad Propietarios de Medina, los Centristas darán esta noche un mitin de propaganda al que habrán de concurrir los candidatos presidenciales doctores Carlos Manuel de Céspedes y don Carlos de la Torre.

El programa legislativo del Consejero de Estado doctor Antonio M. Fraga

El doctor Antonio Martínez Fraga, candidato a Representante por el CND., en la provincia de las Villas, a quien hemos entrevistado nos permite ofrecer a nuestros lectores la síntesis de su programa legislativo y constitucional, que a continuación insertamos:

Síntesis de mi programa legislativo constitucional

1.—GOBIERNO.—La organización de la República para el disfrute de los bienes sociales en un régimen de trabajo, libertad y justicia. La descentralización administrativa e interindependencia de las provincias y la creación de los ayuntamientos y Senado con carácter mixto electivo técnico-corporativo.

2.—LA FAMILIA.—Fundamenta la sociedad cubana en la familia, con iguales derechos civiles y políticos el hombre y la mujer, e incorpora en la nueva Constitución la Declaración de los Derechos del Niño, proclamada en Ginebra. Considera la protección a la maternidad una obligación nacional.

3.—DERECHOS.—Determina la intangibilidad de los derechos individuales y se propone incorporar a la Constitución de la República, los derechos colectivos de las asociaciones, uniones o sindicatos debidamente regulados por las leyes. Mantiene el Habeas Corpus y fija la responsabilidad de las autoridades por la libertad y la vida de los detenidos. Crea el Consejo Supremo de Garantías, como órgano superjurídico que proteja los derechos individuales y colectivos.

4.—SUFRAGIO.—El sufragio será universal, directo y secreto libre de influencias perturbadoras y las fuerzas armadas durante época electoral quedarán bajo la Supervisión del Consejo Supremo de Garantías No habrá reelección inmediata para ningún cargo electivo.

El voto es obligatorio para todos los ciudadanos cubanos so pena de declaratorio de incapacidad política y administrativa por cuatro años. Igual pena será aplicable a los ciudadanos elegidos por los partidos políticos que incumplieran sus programas.

5.—SALUD E HIGIENE.—Declara función primordial del Estado, el servicio, vigilancia y protección de la salud y la higiene. Crea la carrera sanitaria y el Instituto Nacional de Sanidad. Nacionaliza la venta de los productos médicos importados, abolliendo la nomenclatura comercial y estableciendo el Monopolio Nacional de Medicinas Importadas

6.—CULTURA.—Proclama el servicio de la cultura obligación fundamental del Estado y la dedicación al servicio de la misma de no menos del veinte por ciento de los ingresos anuales del Estado. Abolición de la escuela única por un sistema de educación con aplicaciones prácticas, como escuelas rurales, ambulantes; vocacionales, industriales, etc. Mutación del sistema superior de enseñanza, facilitando la competencia en instituciones particulares y creando la Universidad de Cuba en situación céntrica.

7.—TRABAJO.—Proclama el trabajo un derecho humano, como medio de satisfacer las necesidades del individuo, fomentar su progreso y garantizar la felicidad general, no obstante lo cual declara que el cubano tendrá primacía sobre el extranjero en el ejercicio de ese derecho. Fija la jornada máxima diurna y nocturna en el Codigo del Trabao, que en ningún caso excederá de 8 horas; el descanso de un día por cada seis de trabajo; la protección a la mujer encinta con dos meses de vacaciones con sueldo íntegro antes y después del parto; los seguros de enfermedad, accidente, paro forzoso, vejez, invalidez y muerte; el trabajo de los niños; el derecho a la huelga. Inamovilidad en los cargos, clasificaciones de categorías por idoneidad, sin acaparamientos, q. se combata el desempleo, retribución proporcional para categoría en las escalas y garantía de proporcionalidad en las ganancias para el obrero.

8.—JUSTICIA.—Declara la absoluta independencia del Poder Judicial. Crea el Consejo Supremo de Garantías. La administración de justicia comprenden todas las jurisdicciones regulares por las leyes y será gratuita. La indemnización como derecho del ciudadano por los perjuicio que sufra en virtud de errores o actos ilícitos de los funcionarios judiciales. Crea la jurisdicción de inconstitucionalidad.

9.—HACIENDA PUBLICA.—Proclama el reconocimiento de las deudas exteriores legítimamente contraídas, previa depuración, la unificación de la Deuda Nacional y la promulgación de una legislación bancaria que dote al país de establecimientos de emisión con garantías sólidas equivalentes guardando la paridad del dóllar, crédito hipotecario, industrial y agrícola, descuento y refacción y banco intermedio. Crea el Tribunal Nacional de Cuentas y un sistema especial impositivo que grave y ponga término al absentismo y al latifundio. Suprime todos los impuestos de consumo sobre productos nacionales y de primera necesidad.

10.—AGRICULTURA, COMERCIO E INDUSTRIA, LA PROPIEDAD.—Declara como dogma el principio de la función social de la tierra y que todo cubano debe poseer una pequeña propiedad nativa, creándose al efecto el «Hogar Rústico», como patrimonio familiar y unidad agrícola, inalienable, inarrendable e indivisible. Estima esencial la protección a la población pesquera, creándose el «Hogar Pesquero». Establece para el pequeño arrendatario el «reintegro rentico», Establece la indemnización por pérdida de cosecha y cajas de previsión; la abolición de las liquidaciones llamadas «precios promedios»; la revalorización bianual de las siembras afectas a refacciones y la abolición de los contratos de sub colonatos. Considera «Centro Urbano» el lugar en que toda industria se encuentre situada. Fija la capacidad local para cada Municipio limitando su número proporcional y máximo de industrias, profesiones y comercios y establece la proporcionalidad rústico-urbana, dentro de límites de necesidad y salubridad.

11.—SISTEMA DE GOBIERNO.—El Gobierno se ejercerá por medio de tres poderes: Legislativo, Judicial y Ejecutivo. El Ejecutivo se desempeñará por el Presidente de la República, elegido directamente por cuatro años, sin reelección en dos períodos consecutivos, no responsable salvo en el caso de delito de alta traición, y con un Consejo de Ministros con su Presidente o Jefe responsable ante el Congreso. Se proclama la conveniencia nacional de reconocer y mantener el presente «Status» de los Institutos Armados de la República.

Antonio Martínez Fraga.

GERMAN S. LOPEZ Y EL FALLO DEL T. S. E.

Firmado por el señor Germán S. López, candidato a Representante por el CND en esta provincia, hemos recibido el siguiente trabajo, relacionado con el fallo del Tribunal Superior Electoral:

EN TORNO AL FALLO

Se pretende todavía que la sentencia del TSE, que hizo imposible la forzada coalición tripartita en cuanto a los compromisarios presidenciales propuestos en la Habana por los partidos PUN, AR y PL se anule o invalide mediante una ley ;y esta demanda sencillamente no puede fundamentarse más que en dos supuestos: que hay en Cuba entidades o grupos privilegiados cuyo poder es tanto como la autoridad misma del Estado, ya que a su influjo resulta dable destruir el clásico concepto de la separación de los poderes públicos, y sustraer la capacidad juzgadora privativa del Poder Judicial, llevándola al Gobierno para conveniencia de unos cuantos intereses políticos; o que el fallo encierra un manifiesto y evidente error judicial.

Si lo primero, terriblemente peligroso para el bienestar colectivo, es inadmisible la legislación solicitada; y si estamos frente a la segunda hipótesis, también debe producirse la negativa, ya que siempre será más beneficioso a la colectividad acatar y respetar las resoluciones de los órganos encargados de aplicar e interpretar las leyes, que subvertir el sistema jurídico del Estado, dando al Gobierno, en vía de excepción una potestad que en las sociedades modernas no se vincula, ni puede vincularse, a sus facultades lícitas.

Por otra parte, la sentencia combatida, en cuanto señala los deberes inherentes a los cargos de compromisarios—punto medular del debate—no es torpe, ni errónea, ni ilícita. Autoridades de valor así lo vienen demostrando. Nosotros agregaremos, para facilitar el juicio certero de la opinión, algunos antecedentes histórico-jurídicos.

Cuando en el seno de la Comisión Consultiva presidida por el entonces coronel Enoch H. Crowder se discutía y aprobaba, en su sesión de primero de marzo de 1907 el precepto de la Ley Electoral referente a fijar en las boletas los nombres de los candidatos a Presidente y Vice-Presidente y Senadores de la República, acordado por sus respectivas asambleas políticas, se entabló discusión sobre la naturaleza de la elección de segundo grado y la extensión del mandato de los compromisarios, fijándose la intención del legislador en juicios definitivos.

Para Juan Gualberto Gómez: «Toda restricción que se haga no ha de producir resultado de ninguna especie. En definitiva, el compromisario, cualquiera que sea la condición que la ley le exija, hará lo que decida la Asamblea de su partido».

Más explícito y concluyente fué el doctor Alfredo Zayas. Son de él estas palabras: «Lo que ha dicho el señor Gómez de los compromisarios, es aplicable a todo el mundo civilizado. Cuando la elección de segundo grado se hace por Compromisarios elegidos única y eqclusivamente para eso, **en todas partes del mundo el mandato es imperativo**; y sinó, pregúntese a los miembros americanos de esta reunión, si conocen algún caso en que los Compromisarios Presidenciales en los Estados Unidos, hayan faltado a ese mandato; y si conocen uno, cuál fué la consecuencia. Por una razón muy sencilla: el Compromisario, por lo general, es un hombre poco conocido, ora sea un contribuyente, ora sea un profesional. El conocido es el candidato para la Presidencia; el que vota por el Compromisario, **en realidad vota por el futuro Presidente.** De tal manera, que a cualquiera de los aquí presentes, cada uno de nosotros le daría su voto para un cargo determinado; y yo estoy cierto que si el voto se pidiera para Compromisario, le preguntaríamos primero por quién va a votar, **porque en realidad, por quien votamos es por el candidato que él va a elegir.**

Por lo tanto, por el hecho de nombrar Compromisarios que tengan ciertas condiciones, no va a modificarse lo que es una realidad. El Compromisario, sean cuales fueren sus condiciones, antes de ser nombrado Compromisario, sabrá que el grupo político que lo designe, tiene un candidato para Senador, porque si él fuera facultado para elegir y escoger, pudiera resultar que escogiera a persona no grata para la mayoría de sus mandantes».

Y al ser invitado el Presidente de la Comisión Consultiva, Enoch H. Crowder, tan experto en cuestiones electorales y siempre interesado en nuestro mejoramiento político, recogiendo hechos de la Historia de su gran país, expuso de este modo su criterio: «Han surgido dos casos en nuestra historia en los cuales el personal de nuestros varios colegios electorales fué un asunto de gran importancia para el pueblo americano. Uno de dichos casos surgió en la elección presidencial de 1876, en que el voto de los Colegios Electorales fué muy reñido, habiendo sido el resultado del escrutinio una mayoría de un voto. Se abrigaron grandes temores en cuanto a uno de los Compromisarios Presidenciales del Estado de Oregón, que, según se creyó, pudo haber sido inducido a votar contra las instrucciones que recibió en los Colegios Electorales, y, como consecuencia, hubo una gran excitación. El otro caso surgió en las elecciones presidenciales de 1872. Uno de los candidatos presidenciales murió después de haberse efectuado las elecciones; pero antes de que los Colegios Electorales se reunieran y votaran. **En tal emergencia, nuestras leyes permiten a los Compromisarios votar por el candidato que guste.** Me refiero al caso de Horace Greeley. El fué el candidato derrotado, y por esta razón no surgió ninguna excitación política, pero debemos tener presente que pudo también haber sido el candidato triunfante, y que puede darse el caso en la historia de cualquier país, que tenga semejantes preceptos para la elección de Presidente, en que sería importante que los Colegios Electorales estuvieran compuestos de hombres de principios tan elevados, que brindaran todas las garantías posibles de que cumplirían las **instrucciones recibidas en los Colegios Electorales».**

Pero aún hay más, nuestro Tribunal Supremo de Justicia resolviendo, en su sentencia de 4 de marzo de 1913, el famoso recurso de inconstitucionalidad establecido por el doctor Pedro Herrera Sotolongo contra la legalidad de las elecciones que dieron el triunfo al ticket Menocal-Varona, declaró que existe relación directa o interés igual entre los Compromisarios y los candidatos a la Presidencia y Vice-Presidencia de la República. Véase sinó el siguiente: «Considerando: Que la aplicación de este artículo a los candidatos para Compromisarios Presidenciales y Vice-Presidenciales del Partido Liberal por la provincia de la Habana, ha de entenderse lógicamente que dice relación directa a los candidatos para la Presidencia y Vice-Presidencia del propio Partido, que por consiguiente a los señores Alfredo Zayas y Eusebio Hernández que fueron propuestos respectivamente con uno y otro carácter por el mencionado Partido en las elecciones a que se refiere este recurso, **ha de suponerse por lo menos un interés igual al de los compromisarios y que, por tanto, del mismo modo que a estos ha de bastarles su manifiesto interés prima facie en la materia de la controversia, para que se estime que su recurso ha sido debidamente admitido».**

Hay que ir a las elecciones el 15 de diciembre porque conocidos imperativos históricos y económicos y altas conveniencias de la República así lo decretan. Ojalá no olviden los que tienen la gran responsabilidad de abrir la urna a las libres determinaciones del pueblo cubano, y sobre todo los partidos políticos inconformes—que parecen hoy amenaza para la paz pública—el sabio consejo de Martí: «Siempre con la justicia, porque aun sus errores de forma no autorizan a las almas de buena cuna a desertar de su defensa».

Germán S. LOPEZ.

Esta noche se efectuará el gran mitin del Conjunto en el «Teatro Nacional»

Por la Dirección de la propaganda de los Partidos coaligados, «Conjunto Nacional Democrático» y Unionista Cubano, en su sesión de anoche acordó designar a los señores que a continuación se expresan, para que integren la Comisión que ha de cuidar el orden y compostura en el mitin que se llevará a efecto hoy martes, a las nueve en punto de la noche, en el gran teatro «Nacional», en honor de sus candidatos, general Mario G. Menocal, doctor Gustavo Cuervo Rubio, general Ernesto Asbert y doctor Pelayo Cuervo.

COMISION DE ORDEN

Para el Escenario.

Capitán Arturo Nespereira. Eligio Carcasses. Manuel A. Regueiferos. Evaristo García Valdés. Eduardo Torrel J. René Dolz. Norberto de Armas. José Barrera. Narciso A. Castañeda.

Para el Vestíbulo.

Benito Barrera. Julio Morales Robelín. Alfonso García. José Rivas Hernández. Julián Ibarra. Gerardo Cruz. Armando Valdés. José Herrera. Pedro Peñalver. Francisco Izquierdo. Benito Barrera. Fermín García.

Para la Platea y Palcos.

Rogelio Valdés y Valdés. Fernando Fernández Areces. Armando Fernández Guevara. Carlos Hinojosa. Miguel Borrell. Alejo Pinilla Gómez. Luis M. Regueiferos. Ernesto Crespo. Víctor Manuel Antuña.

Para las localidades altas. .. ..

Manuel Fernández Martínez. Manuel Velarde. Angel Luis Velarde. Delfín de la Riva. Manuel García Domínguez. Guillermo Fernández. Pedro Pablo Herrera. Raúl Atán. José Centellas. Cristóbal González. José Oro.

NOTA

Para conocimiento general se hace saber al público que la entrada al escenario, se hará por la puerta de la calle de Consulado que se abrirá a las ocho en punto de la noche y sólo tendrán acceso al mismo, las señoras y señoritas que comodamente quepan y los candidatos de los partidos coaligados y miembros de la Prensa.

Las puertas del vestíbulo se abrirán a las 7 y 30, para que puedan acomodarse sin precipitaciones los concurrentes al gran mitin que se celebrará en dicho lugar y en el que harán uso de la palabra connotados y escogidos oradores de ambos partidos.

Las puertas del teatro, se abrirán a las 8 y 30.

El mitin comenzará a las nueve en punto.

Una advertencia a los concurrentes al gran mitin del teatro Nacional de esta noche:

La Comisión organizadora del gran Mitin que se celebrará esta noche en el teatro «Nacional», hace saber que la entrada es libre, pues no se ha hecho especial invitación, pudiendo ser ocupadas las localidades destinadas al público por el primero que se posesiones de ella.

Y que, solamente harán uso de la palabra en el mitin del interior del teatro, los oradores designados por la Comisión y que son los siguientes: Por el Conjunto Nacional Democrático: Comandante Miguel Coyula, doctor Santiago Verdeja Neira y doctora Mr.a Gómez Carbonell y, por «Unionista Cubano», doctor Salvador López, doctor Gabriel García Galán, doctor Capote Díaz y los señores doctor Pelayo Cuervo Navarro y general Ernesto Asbert y Díaz.

FIESTA EN HONOR DE DULCE MARIA BORRERO

Anoche se llevó a efecto con gran entusiasmo la apertura del Círculo Centrista pro Dulce María Borrero, candidata a Senador por la Conjunción Centrista Nacional, en Juan Delgado y Gral. Lacret, en Santo Suárez. Al acto concurrieron las altas personalidades del Partido, entre ellas el doctor Céspedes, los doctores Lufriú; Justiz; Mendiola e Infiesta, don Sebastián Gelabert; Manuel del Amo y otros. El doctor Reguié Lufriú, Jefe del Partido, pronunció un brillante discurso, haciendo el elogio de la señora Borrero y lo que significará para el Centrismo y para la mujer cubana que ella ocupe un sitial en el Senado de la República.

EN FAVOR DEL DR. O. EDREIRA.—El señor Enrique E. Montoto, presidente de la Asociación del Retiro escolar ha dirigido a los maestros en general, un escrito insistiendo para que apoyen la candidatura del doctor Oscar G. Edreira, que es el Letrado consultor de dicha organización.

Información Telegráfica del interior de la Isla

Por nuestros corresponsales a través del hilo directo del DIARIO

PINAR DEL RIO

ANTE EL TRIBUNAL DE URGENCIA

PINAR DEL RIO, Noviembre 25. Mañana martes 26, comparecerá ante el Tribunal de Urgencia la joven Rosa Hernández, acusada de infringir el inciso tercero del Artículo número 23, del Decreto Ley número 292. —Guillermo Rodríguez, corresponsal.

MATANZAS

UNA CASA DESTRUIDA POR UN INCENDIO

MATANZAS, Noviembre 25—Hoy muy destruída por un incendio la casa habitada por Lorenzo Manzano y su familia, en la finca «San Pascual», en el barrio de Jacán. El Juzgado investiga el hecho.—Lovio, corresponsal.

BRILLANTE AGASAJO A DALIA INIGUEZ

CARDENAS, noviembre 25.—DIARIO. Habana. Hoy arribó a esta ciudad la insigne recitadora cubana Dalia Iñiguez, a quien acompañaba su esposo el tenor Juan Pulido. Inmediatamente visitó el Ayuntamiento, donde el Alcalde la declaró Huésped de Honor de Cárdenas. Poco después ofreció un recital privado en el teatro Martí para la Escuela Superior y los periodistas. Luego en el notel «La Dominica», la Junta de Educación, presidida por el doctor Pola le ofreció un ponche de honor. Hoy por la noche le será ofrecido una recepción en el palacio de los Caballeros Católicos. Mañana irá a Varadero, donde se le ofrecerá un almuerzo. Y por la noche ofrecerá un recital de despedida a la sociedad cardenense en el teatro Martí.—G. Bacallao, Corresponsal.

SE HA TRIBUTADO UNA DEMOSTRACION DE JUBILO AL SECRETARIO DE COMUNICACIONES

PEDRO BETANCOURT, Noviembre 25.—Una verdadera demostración de júbilo popular fué dispensada al Secretario de Comun

Santa Claus está trabajando infatigablemente día y noche. Se multiplica en sus esfuerzos y en sus iniciativas. Viejo amigo de El Encanto, ha hecho de esta Casa su centro de acción. Así, simultáneamente, inaugura en nuestro Cuarto Piso una emocionante Exposición de Juguetes y cursa órdenes a todas las amas de casa en el sentido de que embellezcan y habiliten sus hogares para recibir de modo insuperable las fiestas pascuales. Hombre de realidades más que de palabras, no se conforma con simples órdenes: llega a nuestro Primer Piso y revisa y moviliza todos los artículos destinados a la habilitación y al embellecimiento de la casa. El propio Santa Claus se sorprende gratamente ante la belleza y variedad excepcionales de nuestros grandes surtidos de

DAMASCOS INGLESES
DAMASCOS FRANCESES
DAMASCOS DE ARTE MODERNO
TAFETANES DE EXQUISITO GUSTO
CRETONAS INGLESAS
TAPICES FINISIMOS HECHOS A MANO
MANTELES FRANCESES, BELGAS Y ESPAÑOLES DE RIQUISIMA CALIDAD,
TAPETES FINOS
CAMINOS DE MESA

y demás artículos relacionados con la habilitación y el embellecimiento del hogar.

Todos estos artículos han sido examinados cuidadosamente por Santa Claus, y tanto por la belleza de los estilos y la riqueza de las calidades como por la modicidad extraordinaria de sus precios los recomienda a todas las amas de casa. Hónrenos cuanto antes con su visita. Venga, vea, oriéntese. Sin compromiso ninguno de comprar. Queremos, simplemente, facilitarle la ímproba tarea que supone habilitar y embellecer su hogar según los propósitos de Santa Claus.

PRIMER PISO.

El Encanto

EL NEGUS Y EL PROBLEMA NEGRO

EN las declaraciones que el Negus ha distribuído en estos últimos tiempos con excesiva prodigalidad entre los periodistas extranjeros, y en los discursos con que es tan prodigo, más de una vez ha asumido una actitud de jefe de la raza negra. Era inevitable que tal actitud no hallase repercusiones entre los negros de la América del Norte; y en efecto, parece que ha sucedido así.

En Norte América existe cierto número de intelectuales negros, los que, sintiéndose en minoría y frecuentemente superados por los blancos, han formado una asociación para el progreso de los hombres de color, y han tenido la ilusión, con el espíritu teórico que es propio de la educación protestante, de que pueden encontrar una defensa en una presunta solidaridad entre los hombres de color. Naturalmente, ellos carecen de hechos positivos. Son negros que desde hace numerosas generaciones desconocen el Africa; el continente negro es para ellos un mito lejano, el país de origen soñado como tierra prometida y jamás alcanzada. Sus cantos religiosos y nostálgicos (spiritual songs) tenían desde el tiempo de la esclavitud el «leit-motive» del Africa lejana. Su literatura más reciente se halla toda inspirada en la elevación de la raza negra. En este aspecto, es típico un romance del negro Claudio McKay, «Home to Harlem», traducido al francés con el título «Quartier Noir» (Rieder, París 1932). En el mismo se representa el sufrimiento del negro intelectual frente al negro embrutecido por el alcohol, el típico cargador de los muelles. En el libro de McKay, se da a conocer también un elemento muy común en la literatura negra: la exaltación de aquel Toussaints L'Overture que fué, en tiempos de Napoleón, el héroe de la rebelión de Haití. Hubo, pues, se dice, un negro que logró hacer frente, aunque por poco tiempo, a la fuerza napoleónica... y el rebelde de Haití adquiere, para los negros de América, todo el valor de un mito.

Era muy natural que con una tal preparación los periódicos negros de Norte América se apresurasen, con espíritu demagógico, a sacar provecho de las declaraciones del Negus, buscando sugestionar a la parte más impulsiva y sensible de la población de color. No tenemos suficientes elementos para decir si con todo estas declaraciones no hayan suscitado también un sentido de desconfianza en la parte más inteligente y civilizada de los negros americanos. Tenemos a la vista, sin embargo, la carta de un miembro del comité ejecutivo de la asociación nacional para el progreso de los hombres de color, dirigida recientemente a un conocido suyo italiano: «Puedo decirle por incidencia —escribe él— que la gente de color en América se interesa grandemente en las relaciones entre Italia y Abisinia. Si bien, como es natural, no proclaman a Abisinia como su patria, ven con la natural alarma la posibilidad de que la única nación negra independiente en el mundo esté a punto de verse privada de su soberanía. Puede que este no sea del todo el verdadero aspecto del asunto, pero es bajo este aspecto que el mismo se presenta a la gente de color de América». Nosotros vemos aún en estas palabras un sentido de duda que ciertamente, en este interlanto, debe haberse aumentado.

La propaganda a favor de Etiopía en el distrito de Harlem ha tomado formas demagógicas y grotescas. El «New York Herald Tribune» ha denunciado las innobles especulaciones con que se trata de sugestionar, con miras especulativas, al elemento negro de New York. Ha hecho mucho ruido el caso de la titulada princesa Tamyana que se jactaba de ser parienta de Haile Selassié, siendo sólo una tal Yoelin Howard, desocupada de New York, transformada en princesa etiópica para servir a las intrigas de un propagandista; así como tampoco ha podido causar buena impresión la disputa surgida entre los dos aviadores negros de América que acudieron a Addis Abeba: Hubert Julian, conocido por el «Aguila Negra» de Harlem, y John Robinson, de Chicago. En fin, las declaraciones de los mismos abisinios de que tienen necesidad de dinero y de armas, pero no de hombres, debe haber enfriado no poco los primeros entusiasmos.

Sin embargo, es necesario considerar esta falaz propaganda entre los negros bajo otro aspecto. Es bueno saber que hace algunos años un negro del Dahomey, perteneciente al Ejército francés, tuvo un violento debate con algunos americanos en un establecimiento público de París, los que querían echarlo fuera. El negro se llamaba Kodjo Kenum y declaraba ser de sangre real. Del asunto se posesionó la prensa parisiense de izquierda. Kodjo Kenum fué afiliado al partido comunista y pasó a New York, donde fundó un centro de propaganda comunista entre los hombres de color. Esto sucedía en el 1928. Pero seis años después, cuando fuí a New York, los dirigentes del movimiento para el progreso de los hombres de color, me dijeron que Kodjo Kenum había resultado un «bluff», y que la propaganda comunista entre los negros había tenido sólo muy mediocres resultados. No obstante, es inevitable hoy que el comunismo negro se haga fuerte debido a la controversia italo-abisinia, para sacar partido de la situación en provecho propio, renovando sus acostumbradas calumnias demagógicas contra el Fascismo. A esto se añade también otro factor del que es necesario tener cuenta: la prensa francesa en esos días denuncia una intensificación de la propaganda bolchevique en las Colonias francesas, y particularmente en las africanas y en la Indochina. A esta última parece que llegan continuamente agentes de Moscow con la misión de activar la revuelta de los indígenas.

Por consiguiente, si resumimos estos diversos factores, encontraremos que los mismos se reducen a los siguientes puntos:

1) Predisposición sentimental de los negros de América hacia todo lo que es africano, explotable demagógicamente con base a su escaso conocimiento directo del país de origen.

2) Afirmaciones genéricas, pero insistentes, de solidaridad entre las diversas razas de color, causadas sobre todo por la forma a menudo inexorablemente cruel con que los anglosajones (ingleses y americanos) tratan instintivamente en todas partes del mundo a toda la gente de color.

3) Propaganda comunista y antifascista iniciada desde hace varios años sin éxito, pero intensificada en este período.

Es inútil decir que nosotros consideramos este problema desde un punto de vista puramente científico, porque el mismo no tiene, ni puede tener, ninguna influencia directa en nuestra acción en el Africa Oriental. La opinión de los negros de América nos puede tener perfectamente indiferente; sin embargo, es bueno tomarla en consideración, aun para dejar sentado que estas afirmaciones de solidaridad de las razas de color y esta antítesis contra las civilizaciones occidentales tienen particularmente su origen en la secular apresión, con gran frecuencia sobre los negros de esos mismos anglo-sajones que hoy lloran lágrimas de cocodrilo y se erigen en defensores de la humanidad y de la justicia. Pero si consideramos en sí el problema, observaremos que la duda contenida en la carta que hemos citado más arriba, revela, entre la gente de color de Norte América, la posibilidad de una visión más clara del problema.

Los negros de América no deben olvidar que ellos provienen de la esclavitud. Ellos hablan hoy de los infinitos sufrimientos pasados en los tiempos de la esclavitud y de las consecuencias que por largo tiempo y a causa de ello han tenido en la vida política y social americana. Es sabido que uno de los medios para impedirles a los negros de ser electores era el siguiente: se había estipulado que fuese elector sólo el ciudadano cuya familia poseyera todos sus derechos políticos antes del 1860, esto es, antes de la abolición de la esclavitud. De este modo, hasta el 1915, ningún negro podía ser elector. Por otra parte, especialmente en los Estados del Sur, ellos se ven tratados con sentimiento de inferioridad que se manifiesta aún en las cosas más triviales de la vida social: no pueden entrar en ciertos hoteles, en ciertos lugares públicos, no deben caminar por las aceras, tienen sitios especiales en los tranvías citadinos. Ellos sienten, pues, profundamente las consecuencias de la pasada esclavitud; ¿cómo pueden sentirse solidarios con el único Estado del mundo que conserva aún y defiende la esclavitud?

Entre los negros de América hay un porcentaje prudente de personas cultas y con títulos, que generalmente han sido educadas en la religión cristiana, conservadora de la existencia social. En éstos la propaganda bolchevique no logra hacer presa. Ellos mantienen vivísimo el culto a la civilización y su deseo es de ver a su raza ponerse a todo con el «standard» de civilización del blanco. En sus periódicos (particularmente la revista «Crisis», órgano oficial de la asociación para el progreso de los hombres de color) dan noticias sobre la educación del negro en todas partes del mundo. Si un hombre de color (como dicen ellos, ya que sienten desprecio hacia el apelativo de negro) se eleva en la clase social, si alcanza por ejemplo en la jerarquía eclesiástica el título de Obispo o un grado militar o un cargo político, esta revista y los diversos periódicos de Harlem, dan la noticia con gran satisfacción. Se encuentra, pues, latente entre esta gente el culto a la civilización y la instrucción. Se revela un sentido profundo del Cristianismo unido a un recuerdo doloroso y tristísimo de la esclavitud.

Este sentido de sufrimiento se renueva después cada año cuando estos periódicos dan a conocer las estadísticas de los linchamientos. Parece probado que la gran mayoría de los linchamientos viene a alcanzar con justicia sumaria a los inocentes: sólo sospechosos, y a este propósito es interesante un libro documentado del negro Walter White (Rope and Faggott. A Biography of Judge Lynch, editor Knoff, New York, Londres, 2929). Dados estos elementos, es verdaderamente singular la pretensión del Negus de ponerse a la cabeza de todos los negros del mundo, comprendidos también los exesclavos de la América de hoy, mientras que él representa el último baluarte de la esclavitud.

Es un contrasentido, y, como se ha dicho, la parte más elevada de los negros de América debe darse cuenta de ello necesariamente. Puede observarse que si existe un enemigo de la raza negra, éste es precisamente el Negus. El es enemigo antes que nada porque en su reino continúa manteniendo en todas sus formas la más despiadada barbarie y la más turbia superstición. Manchado él mismo con los más nefandos delitos (son bien conocidas del mundo entero las recientes revelaciones de Monfreid), el Negus está completamente sumergido en la barbarie. El más modesto de los negros de América —de Broadway o de Harlem, de Chicago o de Filadelfia— podría enseñarle de todo a un hombre como el Negus. Este se erige en defensor de la misma incivilidad en que vive. Si desde hace muchos siglos el pueblo abisinio no ha hecho progreso alguno, eso se debe ciertamente a la oligarquía política que se ha sobrepuesto al mismo. Si la palabra civilidad ha sido sólo un mito para Etiopía; si en vano la iniciativa europea ha tratado de llevar, con la explotación de las materias primas, un tipo de existencia elevado, un bienestar mayor, una puerta abierta hacia la vida civilizada, todo esto ha sido impedido por los Negus y por los diversos ras. Si en fin Abisinia, aún habiendo logrado entrar con mucho trabajo en la Sociedad de las Naciones, sólo se acuerda ahora que debe adherirse a las convenciones de la Cruz Roja y no ha asumido el empeño de abolir la esclavitud, eso se debe precisamente a esta minoría bárbara que pone todo su interés en defender su propia barbarie.

Como es sabido, el porcentaje de esclavos en la población etiópica es impresionante, y más impresionante aún es la vida bestial que los mismos se ven obligados a llevar. El memorándum documentado presentado por Italia en Ginebra presenta todos los elementos —dolorosos y aplastantes— para una requisitoria contra la esclavitud abisinia, verdadera «negación de Dios» sobre la tierra. Y los documentos italianos encuentran la confirmación en innumerables testimonios extranjeros fidedignos, como los contenidos en el reciente libro de Lady Simon. Todo esto constituye una trágica realidad, indiscutible para toda persona justa y civilizada, aún cuando pueda parecer materia de discusión para ciertos miembros de la Sociedad de las Naciones.

Es bien conocido que la esclavitud en Etiopía está codificada con leyes y costumbres estrechamente ligadas a todo el «corpus» del derecho civil y familiar. En fin, está admitida la adquisición violenta de esclavos por medio de «razzie». Si bien la reciente reunión de Harrar ha sido desmentida por el Negus, queda en pie sin embargo el hecho de que los jefes sómalos, invitados por el Negus a tomar parte activa en una guerra eventual contra Italia, se lamentaron de estas «razzies» o incursiones, afirmando que los dominadores abisinios roban violentamente fuertes núcleos de sus poblaciones con objeto de transformarlos en esclavos.

Si existe en el mundo un perseguidor de la raza negra, éste es verdaderamente el Negus. Por cuanto él afirme ser contrario a la esclavitud, hasta ahora, o por impotencia o por mala voluntad no ha logrado impedir, o por lo menos disminuir, una plaza de esa naturaleza.

En este estado de cosas, cuando él se jacta afectadamente de ponerse al frente de una presunta redención de la raza negra y de una utopística independencia africana, sus haladronadas no pueden ser acogidas sin irrisión. Nadie puede tomarlo en serio; y los primeros en repelerlo deberían ser los negros más cultos y evolutivos.

Para darse cuenta del daño que el régimen abisinio proporciona a su propia población, basta hacer una comparación entre los negos de Etiopía y los que viven en las Colonias europeas particularmente en las italianas. Nosotros hemos logrado dar a los indígenas un orden social, una educación y un bienestar colectivo. En la Somalia en muchos centros, los sucios 'tukul» son sustituídos por pequeñas casas de mampostería. La vida de los indígenas dependientes de Italia, en la Somalia y en Eritrea (y más aún en la Libia, donde las poblaciones tienen mayores posibilidades de desarrollo), es libre, defendida y garantizada por las leyes, hecha menos miserable con el surgimiento de nuevas iniciativas en las construcciones, en la agricultura, en la industria. Es sintomático el hecho que resalta, por parte de personas de color de otras Colonias, el deseo de transferirse a las nuestras, porque se corre la voz de que el indígena bajo la bandera de Italia se encuentra en mejores condiciones que con otros pueblos europeos.

Así, pues, la dominación italiana representa para los hombres de color, un principio de civilización y una garantía de bienestar; la dominación abisinia representa la perpetuación de la barbarie, de las crueldades sin límites y de la esclavitud.

Un Negus como jefe de la raza negra, daría la idea de un negrero sobrepuesto a un innumerable ejército de seres embrutecidos por la esclavitud y por los sufrimientos sin nombre. La redención de los negros sólo puede venir de un pueblo de civilidad superior y los negros de América que ven hoy en los italianos sólo enemigos, llegando a veces hasta a provocarlos, demuestran estar ciegos, contra el interés mismo de su raza: defienden a quien la hace esclava y embrutecida, y se oponen a quien les lleva un don perenne de bienestar y de civilidad.

A. DIAZ.

Venta Especial
DE
CREPES ESTAMPADOS
Sólo por 3 días.

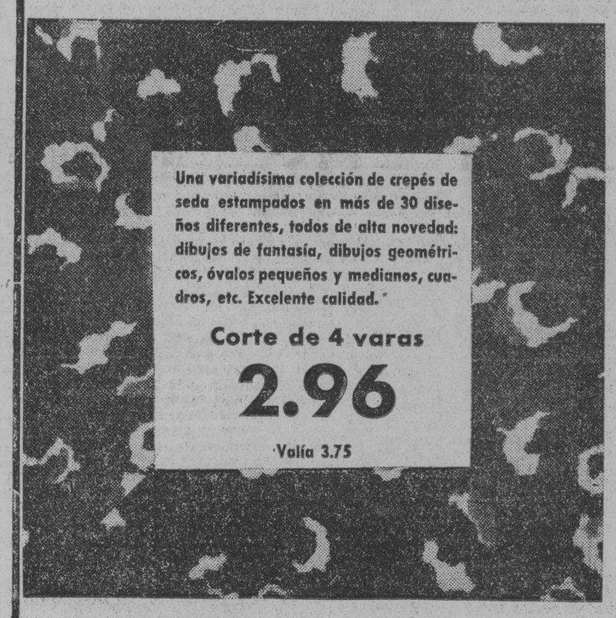

Presentamos hoy la primera Venta Especial del Invierno. Una oportunidad verdaderamente excepcional que brinda a todas las mujeres de buen gusto las más tentadoras ventajas de surtido y precios. Sea usted de las primeras personas en aprovecharla.

PLANTA BAJA.

El Encanto

El Departamento Postal servirá a usted cualquiera de los artículos anunciados.

CLARINES QUE TOCAN A SILENCIO

Hemos celebrado el histórico «Día del Armisticio».

De nuevo, los clarines han sonado; los tambores redoblado, formaciones de veteranos han marchado, y madres y huérfanas, con lágrimas en los ojos, han visto pasar mil, dos mil, diez mil personas al compás de marchas marciales...

En este mes de noviembre hemos conmemorado el décimoséptimo aniversario del pacto que hizo cesar los fuegos y las matanzas en los campos de Europa...

Antifacistas, anticomunistas, anticapitalistas, antisocialistas y cuantos «antis» pueden existir, alzan sus voces: «Guerra a nuestros opresores!» gritan, y bajo la bandera de la Paz, sólo piensan en el desbordamiento de las pasiones contra sus oponentes...

Fué allá en 1917 cuando en las calles de Norte América se entonaron marchas marciales. Fué entonces cuando millones de americanos respondieron con entusiasmos de niños ante nuevos juguetes a la llamada a las arma, «por la Humanidad». Y fué entonces, cuando a la sombra de los inmensos edificios de Wall Street los especuladores mancharon de sangre los dineros del mundo. Fué entonces cuando un Presidente que al subir enarbolando una bandera de Paz, al ser reelecto lanzó a su pueblo a una guerra fratricida.

Mientras, los millones de seres humanos se movilizaban. De nuestros países, miles ofrecían voluntariamente sus servicios, y muchos fueron a los ensangrentados campos, pagando con sus vidas sus bélicas pasiones. Y todo por la «causa de la Humanidad!»

Millones tras millones de dólares se movilizaban también en las bolsas. Transacciones descomunales; préstamos inconmensurables, y, después de aquellos entusiasmos, cuando los clarines ordenaban el cese de los fuegos, vimos también entusiasmos, oímos griterías y los desfiles se repitieron por Broadway y las calles principales. Mas aquellas filas ya no eran tan compactas. Habían quedado en los campos de Francia y en el fondo de los mares más de 52.000 americanos que jamás regresarían a sus hogares. 250.000 otros regresaban mutilados, inservibles para decentemente ganarse la vida...

Wall Street eleva un gran clamor: «Nos cuesta Cien Millones de dólares, esta guerra...! Y, son los bobos que por allí pululan, los que únicamente se ocupan de lo que ellos han considerado pérdidas, sin recordar que las utilidades que la guerra les trajo ascendieron a más del cien por ciento sobre las utilidades de tiempos de paz.

Mientras vemos cambiar el mapa de Europa. A gusto y capricho de los representantes de las naciones «vencedoras», se crean nuevos Estados; se le dan coronas a descendientes de «sangre azul», se imponen a pueblos, caprichos de alguien que más luego fué bautizado por los propagandistas norteamericanos como «Apóstol de la Paz»...

La diplomacia inglesa, la sagacidad francesa y la astucia italiana jugaron sus papeles, y Europa obtuvo lo que estas tres potencias quisieron, aunque en casos, sin satisfacer las ansias, los apetitos de algunas de ellas.

Luego... los resultados de la recientemente célebre «Ley Seca»; la prostitución moral que apresa entre sus garras a la juventud; la criminalidad organizada, cual guerrillas en los campos de batallas... Y Estados Unidos, el país que fué a las armas en defensa de la «Humanidad», pagó con torrentes de sangre, con torrentes de lágrimas, con hecatombes económicas el pecado de inmiscuirse en algo que no le correspondía.

Ahí tenemos a millares de veteranos cuyos «bonos» aún no les han sido pagados. Ahí vemos a aquellos gloriosos soldados que en los campos de Francia supieron avanzar paso de vencedores, tremolando al viento la bandera de las barras y las estrellas, friolentos, hambrientos, en interminables filas de pan, extendiendo la mano para recibir la cacareada caridad oficial... Un mendrugo de pan y una taza de café.

Es este el Pago de la Gloria? ¿Qué piensan todos los «antis» que existen en el Universo? ¿Quién encuentra solución a estos problemas?

El capitalista combate al comunista, éste a todos los de otros ideales, al socialista, al fascista, al... para qué seguir, si estos, todos, adolecen del mismo mal?

Y es en el «Día del Armisicio» cuando allá en Africa se mezcla la sangre del civilizado con la del salvaje, abonándose así áridos campos, es ahora cuanlo Inglaterra de nuevo impone sus dictados, para beneficio propio, aunque encubriendo sus ambiciones desmedidas con la careta del hipócrita proteccionista a los llamados «tratados» y «pactos»; es ahora también, cuando Francia, la eterna olvidadiza no recuerda lo que Italia debe; y, es ahora asimismo cuando al oírse en toda la nación norteamericana el sonido del clarín que toca «Silencio», cuando una voz serena, firme, enérgica, asegura al mundo que Estados Unidos no desembarcará un solo soldado en territorio extranjero. Es, Franklin Delano Roosevelt quien lo asegura, como lo aseguraba Wilson en 1915 y 19[illegible]. Y, Roosevelt aspira a su reelección como así aspiraba Wilson en aquellos tiempos. Mas, en las palabras de Roosevelt encontramos algo que no se encontraba en las de Wilson. En las palabras de Roosevelt hay carácter, hay firmeza, hay determinación. Y por las calles norteamericanas aún se ven capitanes y comandantes, soldados y cabos, en cuyos pechos ostentan condecoraciones al heroísmo, vendiendo lápices, vendiendo periódicos, implorando que se les compre algo, para poder comer, mientras que muchos lobos aún se lamen, recordando los festines que a costa de torrentes de sangre humana diéronse en épocas pasadas... El festín aún dura. Sólo quedan los postres exquisitos para ellos amargos sangrantes para el resto de la humanidad.

El clarín suena: Silencio y meditemos...

New York, Nov. 1935.

Guido D-Armentier.

BROMAS Y VERAS, véase en la página DIEZ

Nuevo suero contra el cáncer

NUEVA YORK (SIPA).—En el hospital «Mount Sinai», de esta ciudad, se ha emprendido una interesantísima serie de experimentos con un nuevo suero contra el cáncer, que se les viene aplicando a los ratones y aun cuando no se han logrado todavía resultados definitivos, se han obtenido ya revelaciones trascendentales.

Compónese el suero de 300 unidades del bacilo del tifo y 200 unidades de neutralizante suero caballar contra el tifo. De los 27 ratones sometidos últimamente a la experimentación, ninguno se murió en el curso de veinticuatro horas; en 23 de ellos los tumores cancerosos se disolvieron por medio de hemorragias, y, de los 23, quedaron completamente curados 21.

Creen los experimentadores que no está lejano el día en que el médico le inyecte el suero al paciente y no tenga más que observar la manera como, en breve tiempo, quede disuelto el cáncer. Está latente, sí, por ahora, un gravísimo peligro y es nada menos que el de la muerte por envenenamiento, por cuanto el bacilo del tifo es esencialmente tóxico. El problema está, pues, en descubrir el modo de que el procedimiento con que se trate de librar al enfermo de que el cáncer lo vaya privando lentamente de la vida, no le traiga complicaciones que lo priven de ella rápidamente.

Un célbre doctor chino afirma: "es probable que tenga algo de razón que la alegría d ecarácter y la ausencia de nerviosidad que se observa en los hijos del Celeste Imperio es debida a su costumbre de gastar suelas blandas.

Añade que las suelas duras que gastamos los europeos son la causa de nuestra irritabilidad y de la nerviosidad de nuestro temperamento.

M.E.C.D. 2016

9A SECCION

TELEFONOS
Quejas M-7911
A. Clasificados . M-7915

DIARIO DE LA MARINA

TELEFONOS
Dirección A-3277
Jefe Redacción . M-1287
Sección de Sports.. M-7912

9A SECCION

AÑO CIII — EL PERIODICO MAS ANTIGUO DE CUBA — LA HABANA, MARTES, 26 DE NOVIEMBDE DE 1935 — ACOGIDO A LA FRANQUICIA POSTAL — PAGINA TRECE

Por el Consejo se estudia la reforma de la ley electoral

El Presidente Alcalá Zamora inaugurará la iluminación de la Catedral de Burgos

MADRID, noviembre 25. WP. El sábado último se reunieron los jefes de los grupos gubernamentales para tratar de la reforma electoral y se tiene entendido que en el consejo de ministros de mañana se tratará de los acuerdos adoptados en dicha reunión.

Hoy marchó a Burgos el Presidente de la República, señor Alcalá Zamora, para inaugurar la luminación de la Catedral.

CONDECCRADO EL GOBERNADOR CIVIL DE CUENCA

CUENCA, noviembre 25. WP. Ayer domingo el ministro de la Gobernación, señor Blanco, llegó a esta ciudad para imponer las insignias de la Orden de la República al Gobernador Civil de la Provincia, como recompensa por la labor que ha realizado al frente del Gobierno durante dos años.

REYERTA ENTRE GITANOS DOS MUERTOS

SORIA, noviembre 25 (SE).—En el pueblo de Almazán y durante la feria se produjo una reyerta entre dos bandos de gitanos que se agredieron con armas blancas y de fuego.

Se originó tal pánico en el pueblo que cerraron todas las casas y los comercios.

De la reyerta resultaron muertos el gitano Antonio Marón García y otro desconocido que se había refugiado en la casa del ferrocarril de Torralba.

A consecuencia del suceso la Guardia civil ha practicado nueve detenciones.

PARA LA JEFATURA SUPERIOR DE POLICIA EN ASTURIAS

MADRID, noviembre 25 (SE).—Se asegura que solucionado ya el problema político, en uno de los próximos Consejos de ministros se acordará la designación para la jefatura superior de Policía de Asturias, de nueva creación, al comisario de Vigilancia don Martín Bagueras, que actualmente se encuntra en Barcelona desempeñando, en comisión de servicio, una alta misión de carácter policíaco.

SE INSTALARAN HORNOS DE DESTILACION DE LIGNITOS

TERUEL, noviembre 25 (SE).—Se asegura que en breve serán instalados, por vía de prueba, en la cuenca carbonífera de Aliaga, varios hornos de destilación de lignitos para obtención de gasolina. Si el anuncio se confirmara, la economía provincial, que se halla quebrantada por falta de obras de envergadura, recibiría gran impulso.

LOS TESTIGOS DE CARGO SE CONVIRTIERON EN DEFENSORES DE LARGO CABALLERO

TOMO POSESION EL NUEVO GOBERNADOR GRAL. DE CATALUÑA

Los consejeros de la Generalidad pusieron su dimisión en manos del Gobernador para facilitar su misión

Todos aquéllos continuarán en sus puestos, a petición del Gobernador, hasta que sea reorganizado el Consejo Catalán. La combinación de Gobernador Civiles fué acordada ya

BARCELONA, noviembre 25. AP. La ceremonia de la toma de posesión del nuevo Gobernador General de Cataluja, señor Ignacio Villalonga, fué interrumpida por el diputado izquierdista José Trabal, quien dijo a voces: «Vuestra presencia aquí es ilegal».

Agregó Trabal que Cataluña no necesita ser gobernada por «castellanos».

Villalonga contestó que estaba dispuesto a dar a Cataluña el gobierno más eficiente posible durante el período de transición por que pasa desde que se suspendió el Estatuto con motivo de la revolución de Octubre.

DIMITIERON LOS CONSEJEROS DE LA GENERALIDAD

BARCELONA, noviembre 25. WP. Los consejeros de la Generalidad de Cataluña han puesto su dimisión en manos del nuevo Gobernador General de Cataluña, señor Villalonga, con el fin de facilitar la reorganización del mismo.

El nuevo Gobernador General les aceptó las dimisiones, rogándoles que continúen en sus puestos hasta que decida la forma en que habrá de hacerse la reorganización del mismo.

ACORDADA LA COMBINACION DE GOBERNADORES

MADRID, noviembre 25. WP. Esta tarde se reunieron el jefe del gobierno señor Chapaprieta; el Ministro de la Gobernación, señor Blanco y el ministro de la Guerra, señor Gil Robles y ultimaron la combinación de Gobernadores Civiles que se anunciará muy pronto.

Dimisiones numerosas en el Claustro de la Universidad de Barcelona, que se niega a acatar órdenes superiores

El famoso delincuente Codina que había estafado más de un millón a fabricantes e industriales está de nuevo dando juego en Barcelona, donde han sido descubiertas nuevas fechorías

BARCELONA, noviembre 25 (SE).—El rector de la Universidad doctor Mur, ha presentado la dimisión de su cargo, habiéndolo cursado al ministro de Instrucción Pública.

Funda el rector su dimisión en el abandono que los ministros anteriores han tenido, a su juicio, el problema universitario en Cataluña.

También ha dimitido el decano de la Facultad de Derecho señor Boix Raspall y el representante de la Facultad de Ciencias en la Junta Univrsitaria, doctor Torroja.

La decisión del rector se basa también en las normas que rigen para el ingreso universitario pues estima que no debían afectar a esta Universidad las últimas disposiciones del ministerio de Instrucción Pública sobre la materia.

Parece que dichas órdenes encontraron resistencia por parte del Claustro y no se han cumplido hasta ahora en Barcelona.

DETENCION DE ESTAFADORES

BARCELONA, noviembre 25 (SE).—La policía ha detenido a José Codina Boix, que se hallaba reclamado por varios Juzgados acusado de diferentes delitos de estafa.

Este individuo fué detenido en Madrid hace cosa de un mes por una estafa a raíz de la cual se publicaron extensas informaciones en la Prensa ya que está considerado como autor de estafas por más de medio millón de pesetas.

La policía de Barcelona ha logrado averiguar que Codina había conseguido formar una banda compuesta de cinco o seis individuos la mayoría de los cuales se encuentran detenidos.

Todos ellos simulaban que eran comerciantes de solvencia y efectuaban pedidos de importancia a almacenes y fábricas y después vendían las mercancías a bajo precio dejando naturalmente de abonar el importe.

Al ser interrogados los detenidos coincidieron en señalar como jefe de la banda a Codina, añadiendo que obraban por sugerencias del mismo y que su intervención se limitaba a cumplir las órdenes que de él recibían.

ENTREGA DE JOYAS ARGENTINAS PARA EL SANTISIMO SACRAMENTO

MADRID, noviembre 25 (SE).—En el palacio episcopal se verificó la entrega por el Embajador de la Argentina de valiosas joyas con destino a la Congregación del Santísimo Sacramento, obsequio de la Archicofradía del mismo nombre de Buenos Aires.

Se pronunciaron discursos alusivos.

En la famosa Universidad de Salamanca, se da un curso de otoño de Derecho Internacional

Los profesores Verdross, de la Universidad de Viena; Niboyet, de la de París, y Torres López, de la de Salamanca, con los alumnos extranjeros y españoles asistentes al curso de otoño del Instituto de Derecho Internacional «Francisco de Vitoria», que acualmente se explica en la famosa escuela salmantina.

LA ESPAÑA DE HOY

NUEVAS CANTINELAS SOBRE UN GOLPE MILITAR

(Por MANUEL AZNAR)

CON ocasión del escándalo de las concesiones de juego y de la crisis gubernamental conocida por el nombre de «la crisis del Straperlo», se han vuelto a suscitar rumores y comentarios acerca de la posibilidad de que el Ejército organice un golpe de Estado.

Igual que he dicho en otras coyunturas digo hoy que no creo demasiado en tales amenazas. No niego que todo este berenjenal político de España termine una buena mañana en el pronunciamiento de cualquiera de los generales; pero me parece que los momentos actuales son los menos adecuados para que las fuerzas armadas jueguen una carta de tanta importancia. Podrían ganar la partida en el primer instante, ¿quién lo duda?; al cabo de cierto tiempo, las consecuencias políticas y sociales de una nueva dictadura serían atroces. Así lo comprenden todos los españoles sensatos, y así lo entienden algunos militares muy prestigiosos con quienes he podido cambiar impresiones políticas en fecha reciente.

Dicen los comentaristas que la probabilidad de un aliud izquierdista en las elecciones próximas, aliud cuyo anuncio ha sido la concentración de medio millón de hombres en el último mitin de Madrid, coloca a las clases conservadoras en esta dramática opción: o esperar a que llegue otra vez el Gobierno presidido por Don Manuel Azaña, lo cual les produce verdadero terror, o anticiparse a las elecciones apoyando una situación militar de hecho, aunque para ello sea necesario violar las normas del derecho.

Creo, en primer término, que se equivocan quienes contemplan de ese modo el panorama de España. A mi entender, no se halla tan próximo como dicen el Gobierno presidido por Don Manuel Azaña. El propio caudillo de la Izquierda no piensa que su hora vaya a sonar tan pronto. Antes del tránsito a un Gobierno izquierdista, la República española deberá, lógicamente, pasar por una situación centro, de tipo moderado, definida por un programa de gran justicia, de enérgica autoridad, de implacable aplicación de la ley y de amplia convivencia nacional entre todas las organizaciones políticas contrarias. Sólo en el caso de que ese Gobierno de hombres del centro, cuyo eje sería probablemente Don Miguel Maura, fracasase inmediatamente se plantearía la necesidad de abrir rápido cauce y ancha plaza al movimiento azañista. Hoy por hoy, no sólo no existen motivos para augurar tal fracaso, sino que todo invita a considerar la futura formación centrista como un instrumento de Gobierno muy activo y creador, fecundo en sus iniciativas y más fecundo en sus realizaciones.

Está llegando el momento (el último momento) de ensayar en España una política que siendo muy justiciera suprima la arbitrariedad y la agresión. Durante el Gobierno de las izquierdas, el mundo conservador español, o sea las derechas, no hizo sino quejarse amargamente, en todos los tonos, de los atropellos que contra él se cometían y de los agravios que se le inferían a diario. Desde hace dos años gobiernan las derechas, y ahora se oye en el campo izquierdista un perpetuo clamor contra las vejaciones e injusticias de que el pueblo es objeto por parte de los representantes del Poder público.

Queda, pues, por saber cuáles resultados podrán alcanzarse con un sistema de Gobierno, o por mejor decir, con unos modos y con unos criterios cardinales de Gobierno que signifiquen el más sincero respeto para todos los partidos, y al propio tiempo, una decisión rotunda de mantenerlos dentro de la legalidad, evitando que las pasiones se desborden y que los intereses particulares se sobrepongan a los del Estado.

Claro está que además de eso, el Gobierno centrista habrá de ofrecer al país un programa muy activo y muy eficaz de soluciones a los distintos problemas que desde hace mucho tiempo se hallan planteados y en desesperada espera de que alguien los resuelva. España necesita sentirse muy gobernada: el pueblo español aguarda con ansiedad un instante en el cual se deje sentir de veras la acción tutelar del Estado.

Aparte de estas razones de trámite político hay en estos instantes otra que representa una condenación previa de cualquier movimiento militar. Acabamos de salir del escándalo del juego; está sonando en el aire la palabra «Strarpelo» como un símbolo; las fuerzas políticas contaminadas, o al menos los caudillos de esas fuerzas, se han visto obligados a abandonar el Gobierno; la opinión señala como cómplices por omisión a otros grupos gobernantes; hay un vivo deseo de que se haga justicia en este asunto, para satisfacción de la virtud política y ejemplo de todos los hombres públicos; si en tales circunstancias, y cuando las masas proletarias piden la aplicación estricta de la ley, se alzase un general con la finalidad de dar un golpe de Estado en servicio y provecho de las derechas, los españoles dirían que el Ejército había sido puesto a la disposición de los maculados.

En 1923, cuando el general Primo de Rivera instauró su dictadura, millones de españoles pensaron que se trataba de matar el proceso de las responsabilidades militares por el desastre de Annual; acusación que aún admitida como justa—yo no la admito—, se atenuaba mediante explicaciones muy importante, como por ejemplo, la de la necesidad de defender el honor y la integridad de los Institutos armados contra la campaña de rebajamiento y de desprestigio de que eran objeto. Había enonces un problema de pundonor profesional. Hoy, aun cuando se dieran otras razones, y efectivamente fueran ciertas, millones de españoles unirían en su mente la violencia militar con el escándalo del «Straperlo». O sea: la dictadura nacería con tal ausencia de prestigio que no podría hacer obra útil ni durar.

Cierto que gran parte de la opinión está desesperada por los sucesivos fracasos en que se arruinan los Gobiernos de la República, y pide una salida de este atolladero; pero no hay en la calle el ambiente indispensable para que surja el dictador respaldado por un frente amplio de opiniones civiles.

«Kondylis—me decía hace poco un general, refiriéndose a los sucesos de Grecia—salía a la calle y se veía aclamado por millares y millares de ciudadanos griegos. Aquí no se oyen las aclamaciones y los vítores por ninguna parte».

—Ya se oirán—interrumpí—al día siguiente del golpe militar.

Y el general, sonriendo me respondió:

—Al día siguiente ni son sinceros ni útiles. Antes, resultan indispensables; después, perfectamente ociosos. Yo no quiero que el pueblo se envilezca trepando a la trasera de las carrozas triunfales.

Estas—y algunas otras—son las razones por las que yo acojo con marcado escepticismo los anuncios de una dictadura militar, sin que niegue rotundamente su posibilidad. Por otra parte, todavía nos resuenan en los oídos las palabras con que el señor Gil Robles, ministro de la Guerra, definía su actitud en la materia:

—Si vale la palabra de un hombre honrado, declaro aquí que mientras yo sea ministro de la Guerra, no será posible golpe de fuerza de ninguna clase.

La sensibilidad de los españoles se halla tan excitada, que todo pronóstico inquietante cobra al punto un excepcional relieve en los comentarios cotidianos. Nos parecemos a esas aves, perseguidas por los escopeteros, tan azoradas por la reiterada persecución, que apenas oyen en el campo el ruido más leve, levantan el vuelo buscando refugio.

Madrid, 31 de Octubre de 1935.

Los que un día lo acusaron, dijeron ayer que lo habían hecho bajo las coacciones ejercidas contra ellos

El Fiscal de la República no pudo ocultar el disgusto que le causaba el ver cómo la mayoría de los testigos negaban la verdad de cuanto manifestaron al iniciarse el proceso

MADRID, noviembre 25. AP. Comenzó hoy en la sala segunda del Tribunal Supremo la vista de la causa contra el ex ministro socialista don Francisco Largo Caballero, a quien se acusa de rebelión militar con motivo de suponérsele uno de los directores de la revolución de Octubre del pasado año.

Los observadores, después de la primera sesión del juicio oral, declararon que hasta ahora apenas existen pruebas de la culpabilidad de Largo Caballero. Muchos predicen que el Tribunal tendrá que absolver al ex ministro socialista a menos de que se produzca alguna declaración sorprendente.

El Fiscal de la República, señor Gamazo, no pudo ocultar su contrariedad cuando varios de los testigos de cargo repudiaron las declaraciones que habían hecho en el sumario bajo juramento, convirtiéndose en magníficos testigos de la defensa.

Amado del Rosal, empleado de un banco, declaró que la policía le había «maltratado», obligándole a firmar una declaración en la que se hacía constar que Largo Caballero conocía la existencia de depósitos clandestinos de armas. Negó que Largo Caballero dirigiera la revolución.

El periodista Fernando de Rosas declaró igualmente que le habían obligado a firmar un documento que no había leído.

Los diputados socialistas Zancajo y Vidarte negaron que Largo Caballero recomendara la revolución y añadieron que insistentemente se había pronunciado contra la violencia.

Uno de los secretarios de la Unión General de Trabajadores, Agapito García, dijo que «presentaría documentos para demostrar de manera incontrovertible la inocencia de Largo Caballero cuando llegue el momento oportuno».

La sesión se suspendió hasta el martes a las diez y media de la mañana.

Varios testigos, en cuyas declaraciones se basaba la acusación de que el ex ministro socialista era el director del movimiento revolucionario de octubre del año pasado, lejos de sostener las acusaciones que aparecen hechas por ellos en el sumario, sostuvieron que habían firmado las declaraciones debido a las amenazas que se les habían hecho.

Los testigos dijeron que nada sabían acerca de las relaciones de Largo Caballero con la revolución, pero que se vieron obligados a firmar declaraciones adversas al ex ministro socialista. Entre estos testigos se hallaban los socialistas Máximo Moreno, Miguel Cabanellas, Enrique Rodrigo y Leonor Menéndez.

Dijeron que habían firmado las declaraciones cuando la policía les amenazó.

El desfile de los testigos continuó en la sesión de la tarde, pero en su mayor parte las declaraciones fueron favorables a Largo Caballero, diciéndose que había insistido en que no se apelara a la violencia, consejos que no atendió el Comité revolucionario.

El Fiscal renunció a la declaración de Concepción Largo, hija del ex ministro.

La Sala del Supremo donde se reunió el Tribunal estaba llena de público como también las calles próximas al edificio, sin que se registraran desórdenes.

El acusado negó terminantemente que hubiera alentado a los obreros a que hicieran la revolución contra el Gobierno, declarando que es partidario de la doctrina de «la revolución social por medio de la evolución y no de la violencia». Agregó que no había fomentado la huelga general que precedió a la revolución y aseguró que todos sus artículos y discursos estaban encaminados a calmar los espíritus. Prestó la declaración entre dos guardias civiles.

Los agentes de la policía encargados de vigilar a Largo Caballero poco antes de que estallara la revolución, dijeron que nada especial habían notado en sus actividades. Agregaron que no rindieron ningún informe a sus superiores acerca de las actividades del ex ministro por la razón de que solamente se les había encomendado la tarea de vigilarle y no advirtieron nada sospechoso.

Texto de las conclusiones dictadas por el fiscal en la causa contra el Sr. Largo Caballero por rebelión

En ese documento, el representante de la República hace una compilación de las bajas experimentadas en las diversas armas durante la represión de la revolución de Octubre

MADRID, noviembre 25 (SE).—En el proceso contra el líder socialista don Francisco Largo Caballero, el Fiscal de la República al terminarse la prueba de plenario, don Lorenzo Gallardo, formuló las siguientes conclusiones provisionales que son las que sirven de base para el juicio a que está ahora sometido el caudillo socialista acusado como líder de la revolución de octubre de 1934.

Dicen así las conclusiones del Fiscal:

«1a.—Con pretexto de que, al resolverse en octubre de 1934 la crisis política planteada, habían entrado a formar parte del gobierno de la República tres ministros pertenecientes al partido de Acción Popular, varios elementos políticos y sindicales de extrema orientación izquierda realizaron, en diversos puntos del territorio nacional y con actividad relacionada y conjunta, un movimiento colectivo de insurrección armada contra el gobierno legítimo al que, juntamente con las demás instituciones, pretendieron, por tales medios violentos, derrocar. En la lucha que durante la subversión se produjo entre los elementos insurgentes y las fuerzas leales, fueron por aquellos hostilizadas las del ejército, resultando muertos 14 oficiales, 12 suboficiales y 103 soldados, y heridos 51, 43 y 456, respectivamente. También, a consecuencia de la misma lucha, murieron 6 oficiales de la Guardia civil, 12 suboficiales y 85 guardias, y sufrieron heridas 10, 15 y 150, respectivamente. Hubo 4 oficiales de carabineros y 7 carabineros muertos y un oficial, un suboficial y 14 carabineros heridos; 4 oficiales de Asalto y 49 guardias muertos, y 6 oficiales, 6 suboficiales y 92 guardias heridos; 16 guardias de Seguridad muertos y 3 oficiales, 1 suboficial y 32 guardias heridos. A consecuencia directa de la misma insurrección se causaron en edificios públicos y particulares daños que, en conjunto, se han calculado en diez millones de pesetas, pero que en el sumario únicamente aparecen concretados en relación con los edificios docentes a que se refiere la comunicación del folio 420.

«El señor Largo Caballero, a la sazón presidente de la Comisión ejecutiva del partido Socialista y secretario general de la Unión General de Trabajadores, haciendo honor a las manifestaciones que en discursos y conferencias de propaganda política y sindical había reiterado propugnando la necesidad de que el partido socialista y los trabajadores afiliados al marxismo se apoderasen violentamente del poder político, tomó parte activa en la insurrección mencionada dando órdenes a los jefes de las milicias de las Juventudes Socialistas de Madrid y, como miembro del Comité de enlace, transmitiendo instrucciones a algunos de los organismos que en otras provincias realizaron el movimiento insurgente y conviniendo con los representantes de uno de aquellos organismos la fórmula telegráfica que había de señalar, como en efecto señaló, el comienzo de la revolución, habiéndose, desde que esto se inició, ocultado a los agentes de policía que le prestaban servicio de protección y siendo detenido el día 13 de octubre en su domicilio.

«2a.—Los hechos relatados en la conclusión anterior constituyen un delito de rebelión militar definido en el artículo 237 del Código de Justicia Castrense y caracterizado por la circunstancia cuarta de dicho artículo.

«3a.—Es responsable criminal y civilmente de dicho delito en el concepto que señala el número segundo del artículo 238 del Código citado, el procesado señor Largo Caballero.

4a.—No son de estimar circunstancias modificativas de la responsabilidad criminal.

5a.—Ha incurrido el acusado en la pena de treinta años de reclusión mayor y accesorias.

«Debe imponérsele además de las penas mencionadas, el pago de las costas procesales.

«6a.—La responsabilidad civil tan sólo aparece liquidada debidamente en los autos en cuanto puede considerarse como directamente causada por el delito en relación con los edificios públicos a que se refiere la comunicación del folio 420, según la cual tales daños se elevan a la cantidad de 1.402.677 pesetas. Debe estimarse también como consecuencia directa del delito la suma, no liquidada, a que se eleven las cantidades que el Estado tenga que satisfacer o haya satisfecho en concepto de pensiones a las familias de los muertos y a los heridos pertenecientes a las fuerzas del Ejército, Guardia civil, Carabineros, Seguridad y Asalto.

«Mas como es notorio que en otros procesos han sido condenadas como responsables del mismo delito de rebelión otras personas, debe señalarse prudencialmente la cuota que de la cantidad líquida antes dicha y de la ilíquida mencionada que deben determinarse en la ejecución de la sentencia, debe responder el señor Largo Caballero, en una vigésima parte, sin perjuicio de la responsabilidad total a que solidaria y subsidiariamente debe ser condenado, según dispone el artículo 109 del Código Penal común».

VIDA ESPAÑOLA

Está enferma

Por X. X.

ESTA enferma, quien lo duda. La república española está enferma de mucha gravedad.

Según noticias de prensa, ya apareció su bandera en algunos lugares de Madrid con largos crespones negros.

Se les hizo quitar en el instante, porque claro, era un abuso, pero el síntoma es fatal.

No había republicanos en España, este es un secreto a voces; un puñadito, a lo más, bajo la capa del señor Lerroux, que era como gallina con polluelos.

Los polluelos, pidiendo que comer...

La gallina diciéndoles así:

—Aguantad el ayuno, hijitos míos, que ya llegará algún día en que nos repartamos las panojas...

Nada más, eso era todo.

Y eso, lo que llamaban en España republicanismo auténtico.

Si la república vino, no fué porque la trajera ningún republicano en su carroza. La trajo el pueblo porque sí, por bobo, porque sin creer en ella, ni ocuparse jamás de sus pedazos, hubo una vez de pensar:

—Caramba, la Monarquía! Qué diablo de Monarquía! Si todo lo que hace es un dolor...!

Vamos a ver si hallamos otra clase de régimen cualquiera que no nos deje tan mal.

Y zas, vino la república.

Nos ha ocurrido en España, lo que según José Orense, le ocurrió a un individuo no sé dónde, que tenía unas tercianas insufribles. Fuese de consulta a un médico.

—Sí, sí, tercianas, es claro. Padece usted de tercianas pero yo voy a darle una receta que se las quitará en un dos por tres.

Diole la receta: quina.

Y el hombre fué al boticario, y el boticario confundió el paquete, y le sirvió corteza de alcornoque.

Corteza de alcornoque, no está mal.

José Orense apuntaba con razón:

—El mal es cierto, tercianas; el remedio es cierto, quina; pero los alcornoques no son cosa que remedie ninguna enfermedad.

Claro, los alcornoques, ya se ve... Conste que no es indirecta.

En fin, que la república que vino no significó remedio para nuestras lacerías antañonas. Al contrario, fué peor: nos trajo lacerías nuevas, y de las viejas no curó ninguna.

La república, un remedio, indiscutiblemente un buen remedio, pero los alcornoques, ya se ve...!

No nos sirven, ya se ve... Y ahora muchísimo menos, con esta zapatiesta que han armado sobre si Fulananico cogió esto y Zutanico aprovechó lo otro...

Esto que se supone que ha cogido el Fulanico en cuestión, resulta que no son tantos millones como contaban ayer... Tres contaban ayer, ya os lo dije...

Pero ahora resulta que ni tres, ni dos, ni siquiera uno...

Unos miles de duros nada más, y paz con todos y basta...

Pero ahora viene lo bueno, es decir, aún no viene, va a venir, se dice que va a venir.

El Fulanico en cuestión ve en esto una maniobra en que intervienen las manos del mayor estadista de este siglo, que si no vuelve a dormirse en cama de Emperador antes que termine el año, sin duda que se muere de nostalgia.

Costumbres que se cogen sin querer.

Las camas de Emperador todavía no se sabe lo que tienen, pero hombre que duerme en ellas aunque sea media siesta nada más, ya no puede olvidarlas en la vida. Y ya no puede olvidarlas, y si no tiene llave para entrar en el lugar en que estén, incluso se desplaza al extranjero en busca de una ganzúa.

Pues bien, el Fulanico dice así:

—Ahora van a ver ustedes; también yo tengo cosas que contar; ahora van a ver lo bueno!

Yo cabo de ver lo bueno en un cine de Madrid: que salió mucha «gente» en la pantalla y nadie dijo ni pío. Y salió Calvo Sotelo y el público estalló en una ovación.

MATA A SU PADRE EN DEFENSA DE SU MADRE

SANTANDER, noviembre 25 (SE).—En el barrio de Corbán vivía Félix Vega, casado y con siete hijos. Se había dado a la bebida, y cuando se emborrachaba amenazaba de muerte a su mujer y sus hijos. Llegó a su casa borracho y con un cuchillo intentó agredir a su mujer que dormía con una hija de diecisiete años.

La mujer empezó a dar gritos y acudió un hijo suyo llamado Luis, de veintidós años, que al ver a su madre en peligro, dió un golpe a su padre en la cabeza, causándole la muerte.

El agresor se presentó a las autoridades.

CUATRO CASAS DESTRUIDAS POR EL FUEGO

LEON, noviembre 25 (SE).—En el pueblo de Benllera, Ayuntamiento de Carrocera, se declaró un violento incendio, que destruyó cuatro casas. Las pérdidas se calculan en unas cincuenta o sesenta mil pesetas. Cuatro familias han quedado en la miseria, porque con las casas han ardido sus enseres y ganados.

La vigente ley de contabilidad, que ha sido promulgada en España hace 24 años, será objeto de modificación

Algunas de las modificaciones proyectadas, que fueron discutidas ya en el Parlamento, se fundamentan en el gran desarrollo y complejidad de la administración pública

MADRID, noviembre 25 (SE).—El Parlamento ha discutido el proyecto de ley que modificó algunos preceptos de la Ley de Contabilidad. En el preámbulo que le precede se declara que la complejidad y desarrollo que ha alcanzado la administración pública impone la modificación de la vigente Ley de Contabilidad, promulgada hace veinticuatro años. El proyecto es extensísimo y de los principales artículos modificados damos a continuación un breve extracto.

Según el artículo 6, no se podrán enajenar ni hipotecar los derechos y propiedades del Estado, sino en virtud de una ley, ni arrendarse o gravarse las rentas públicas ni la participación que en ellas se conceda a corporaciones que dependan del gobierno, fuera de los casos que las leyes de su creación u otras especiales lo autoricen. Todas las transacciones habrán de hacerse por decreto.

Por el artículo 10 en el procedimiento por apremio a que se refiere el artículo 8, se aplicará al reintegro de la Hacienda la fianza que tuviera prestada el funcionario responsable, y caso de no ser suficiente se procederá a embargar los bienes muebles o inmuebles de la pertenencia del mismo.

En el artículo 11 se detalla que para el cobro de sus créditos liquidados a que se refiere el artículo 4, tiene la Hacienda pública derecho de prelación, en concurrencia con otros acreedores, sin excepción, incluso con relación a las cantidades que hayan de percibir cualquier organismo o corporación por débitos o aportaciones de los ayuntamientos que se satisfacen con el producto de los recargos municipales, etc.

Constituyen los presupuestos generales del Estado, según el artículo 33, la enumeración de las obligaciones que la nación debe satisfacer cada año con relación a los servicios que se hayan de mantener en el mismo. Los presupuestos regirán desde enero hasta diciembre, en que serán liquidados. La prórroga presupuestaria será por trimestres, sobre la base de los créditos del presupuesto anterior, por un importe igual al 25 por ciento de los anuales correspondientes a dicho ejercicio. Por excepción aquellos créditos que hayan de invertirse en el trimestre a que la prórroga corresponda en proporción distinta a la cuarta parta de los mismos por tratarse de gastos a ejecutar de una sola vez, se podrán autorizar por la cantidad que fuera precisa dentro del total importe de su consignación anual en el ejercicio anterior.

El artículo 43 dice que el presupuesto general del Estado se formará y presentará a las Cortes por el ministro de Hacienda, tomando como base para su formación el del año anterior al del proyecto. Comprenderá las modificaciones que se estimen necesarias en los distintos departamentos.

En el artículo 35 se declara que el presupuesto de gastos se dividirá en dos partes, la primera referente a las obligaciones generales del Estado, que comprenderá los de la Presidencia de la República, Cortes, Deuda Pública, Clases Pasivas, Tribunal de Garantías constitucionales, y la segunda los de los departamentos ministeriales, Gastos de Contribuciones, Rentas Públicas, Acción en Marruecos y posesiones españolas, etc., etc. Los gastos de la Presidencia de la República se especificarán en una sola sección por artículos y grupos al por menor de lo que corresponda a las diferentes atenciones con arreglo a la Constitución y a las leyes.

A continuación se detallan por secciones, capítulos y otros conceptos los servicios y los gastos correspondientes a los mismos de los departamentos de Deuda Pública, Clases Pasivas, Tribunal de Cuentas, de Garantías; presupuestos de los departamentos ministeriales y su clasificación, etc.

DEVOLUCION DE DINERO AL TESORO

MADRID, noviembre 25 (SE).—En la Secretaría del señor Chapaprieta se felicitó la siguiente nota:

«El ministro de Hacienda, bajo sobre ordinario y por correo interior, ha recibido, con una nota anónima que dice: «Para restituir al Tesoro», la cantidad de 1.250 pesetas en billetes.

Por el ministro se ha hecho el ingreso de dicha cantidad en la Dirección del Tesoro con las formalidades legales.

"JUVENIA"
Relojes de Elegancia y Distinción
'CORD' El Reloj de confianza,
A PRECIO ECONOMICO,
En Todas las Buenas Joyerías

CUIDADO CON LAS IMITACIONES

TOS
CATARROS
BRONQUITIS

Solución Pautauberge
DE VENTA EN TODAS LAS FARMACIAS
DISTRIBUIDORES
E. ROELANDTS e HIJOS, S. A.
Presidente Zayas No. 20. Tel. M-2911. HABANA

¡Lo mismo aquí que allá!
Si allá dicen que la uva,
aquí dicen que la caña;
pero en purgantes España
dice lo mismo que Cubá:
¡no hay otro que CARABAÑA!
EL PURGANTE UNIVERSAL
JABON DE CARABAÑA
mejora el cutis.

¡¡ Bismágen !!
Sabios investigadores crearon la fórmula admirable del "Bismágen", y la humanidad dispone ahora de esta maravilla científica que cura las enfermedades del
ESTOMAGO, hígado, VESICULA
úlcera gástrica y duodenal, COLITIS o intestínos
aún en casos en que
DE NADA VALIERON otros remedios.
Compruébelo en Ud.: ensaye con un frasco del prodigioso patente "Bismágen" y
bendecirá la hora en que decidió tomarlo.

M.E.C.D. 2016

DERROTO EL FORTUNA AL ATLETICO DE CUBA CON SCORE DE 40 POR 20

PRIMO CARNERA CONQUISTO ANOCHE A FORT SMITH EN UN BOUT CELEBRADO EN FILADELFIA

SU RESIDUO MINIMO significa ECONOMIA

Porque permite aprovechar la máxima potencia del motor

Algún aceite siempre se quema en la cámara de combustión creando un residuo carbonoso en las cabezas de cilindro y en las válvulas. Si es excesivo, estorba el funcionamiento del motor y aumenta la compresión, causando "golpeteo" y desperdiciando potencia.

ESSOLUBE permite aprovechar toda la fuerza del motor: deja un residuo tan insignificante y liviano que es fácilmente expelido por el mismo escape.

Limpio así el motor, no se aumenta innecesariamente la compresión causando "golpeteo" y, además, se evita desgaste prematuro y reparaciones consiguientes. ESSOLUBE beneficia a Vd. con esta y sus otras cuatro cualidades conducentes a la economía. No sólo tiene dos o tres, sino todas las cinco propiedades esenciales a una lubricación perfecta.

LE CONVIENE USAR

Essolube

EL AS DE LOS ACEITES

STANDARD OIL COMPANY OF CUBA

KID CHOCOLATE TENDRA EL PROXIMO SABADO UNA VERDADERA PRUEBA, Y EN ELLA SE DESPEJARA LA INCOGNITA SI ESTA O NO LISTO PARA EL COME BACK

Se anuncian tres excursiones de turistas norteamericanos que vendrán a ver al que fué campeón mundial de dos divisiones. Chocolate ha hecho gran entrenamiento con Legón y Cárdenas

Los promotores de la velada boxístico-bailable del sábado próximo, día treinta, en el Campo Polar, acaban de cerrar negociaciones con los encargados de las excursiones de turistas americanos y el sábado tendremos en bahía tres grandes buques con muchos cientos de entusiastas y alegres viajeros que vienen expresamente a ver la pelea de Chocolate y el Pelón Guerra. Esta noticia será recibida con verdadero júbilo por parte de los fanáticos. Volveremos a los tiempos de oro del boxeo, tiempos que por muchos años parecía que no volverían. Estamos otra vez en la edad de oro del deporte de los puños y bueno es insistir en una cosa: ha sido la crónica deportiva, única y exclusivamente la responsable de este estado de cosas. Que sepamos los organismos oficiales, nada han hecho por ayudar a los empresarios, ni por ofrecer buenos shows.

La figura de Kid Chocolate es popular aún en los Estados Unidos. Como lo es, sin discusión alguna, entre sus conterráneos. El pugilista que fuera campeón del mundo en dos divisiones, todavía en un formidable «drawing card». Se demostrará esto el sábado próximo, cuando el maravilloso chiquillo del Cerro se vea frente a esa madeja de ciencia y de picardía que se llama Pelón Guerra.

EL KID TOMO EN SERIO SU TRAINING

Basta ver solamente a Kid Chocolate en su entrenamiento, para que se comprenda que el ex-campeón feather weight del mundo espera hacer una campaña de alta envergadura. Chocolo rinde todas las tardes ocho rounds entre guantes y boxeo con la sombra y el punching bag y el saco.

León, que figura en el segundo star bout y Pedro Pablo Cárdenas ayudan al Bombón de Chocolate. Con él hacen guantes a todo tren.

Pincho Gutiérrez está interesado en que la crónica deportiva en pleno vea trabajar a su apadrinado. Quiere que lo vean trabajar y que después digan lo que vieron. El Kid se va a jugar el sábado una carta importante en su vida. Un fracaso frente a Pelón Guerra lo eliminará para siempre. Pero una brillante demostración frente al mexicano, lo colocará otra vez en el primer plano. Y eso es lo que espera Pincho y lo que cree Kid Chocolate.

Pelón Guerra sigue entusiasmando al público que lo ve trabajar en Miramar Garden. El peloncito este que nos mandaron de México es muy bueno y ya lo demostró frente a Conrado Conde, el sansacional Conguito.

BUEN PROGRAMA Y ADEMAS BAILE

El cartel combinado por los promotores del sábado día treinta en el Campo Polar es soberbio. Presenta, como dijimos en crónica anterior, de tres star bouts a diez rounds cada uno. Ya está dicho y comentado el principal, el que enfrentará a Chocolate con Pelón Guerra. Los otros son: René Sánchez, la nueva sensación del boxeo cubano, campeón welterweight, contra Joe Legon, en uno y Pedro Proenza con su pegada terrible contra Lorenzo Gómez Naya, la promesa española de los pesos medianos. Habrá dos preliminares cortos.

Se bailará en la amplia glorieta a los acordes de tres magníficos conjuntos musicales. Y todo esto con precios de un peso los caballeros y veinte centavos las damas y los niños.

Funcionarán el día treinta durante toda la noche, servicios especiales de trenes y de ómnibus.

¿HABRA RECUPERADO SU FORMA?

Dicen que Kid Chocolate está como antes, y es por esto por lo que publicamos una de sus últimas fotografías hechas en New York, cuando estaba en sus días de más esplendor. Nosotros lo único que podemos decir es que la incógnita de las condiciones del Kid se despejará el sábado, pues la prueba a que va a ser sometido es dura. Pelón es un buen caballo de prueba.

Tiene el Club Fortuna cuatro victorias consecutivas en la justa junior de basket ball

El tiro espectacular de Mosquito Ordeñana volvió a resultar un factor de triunfo en el juego de los Blanqui-negros. El Atlético presentó buena batalla, pero, cayó al final

EL HISPANO DERROTO AL VEDADO EN EL PRIMERO

Los Blanqui-negros del Fortuna, favoritos para conquistar este año el Campeonato Junior Nacional de Basket ball, elevaron anoche a cuatro el número de sus victorias consecutivas en la justa de la Federación, al derrotar con el decisivo score de 40 por 20 al veloz team del club Atlético de Cuba.

Mucho tuvieron que luchar los Osos Blancos para capturar la victoria, sin embargo. El Atlético se presentó altamente peligroso, y aprovechando la ausencia de Mosquito Ordeñana en el piso, en la primera parte del juego, logró mantener un score parejo que después fué muy difícil de desnivelar.

Jugando con seguridad, muy buen guarding y aceptable tiro al goal, los players de Joe Rodríguez Knight lograron mantenerse muy cerca de sus rivales en todo el primer half, al extremo de que lo terminaron con score de 11x7 en su contra. Y después siguieron actuando con habilidad en el segundo, hasta provocar un honroso empate a 19 puntos. Pero llegado este momento los forwards del teams se volvieron muy locos tirando continuamente al goal, y eso dió un bonito chance al Fortuna para reconstruir su juego y tomar la delantera en forma definitiva.

Para dar a ustedes una idea de lo que fué el juego después que el Atlético empató a 19, basta decir que desde ese instante hasta el final del game, el team anaranjado sólo pudo anotar un punto en tanto que los Osos Blancos hicieron 21.

Un juego "rough" de última hora, desplegado inesperadamente por los Tigres, ayudó mucho al scoring fortunista, pues los players del Nick Pons supieron convertir en puntos todos los fouls que les fueron cometidos, que fueron 22 en total muchos de ellos de doble tiradas, y eso les permitió llegar a los cuarenta tantos.

Hay que decir también, que el coach fortunista se arriesgó mucho manteniendo demasiado tiempo fuera de juego al Mosquito en el primer half, pues su ausencia dió mucho impulso al Atlético y eso hizo posible que el juego se mantuviera reñido por larga rato.

Con Mosquito en juego, el Fortuna trabaja siempre mejor y luce más peligroso en el ataque. Mosquito es el mejor tirador del campeonato, y ayer fué —de esto no cabe duda—el conquistador del CAC, pues cuando el score se empató en 19, encestó tres canastas seguidas y anotó dos buenos fouls por un total de ocho puntos, que desnivelaron por completo el score.

Mosquito fué, pues, el líder del ataque en el triunfo fortunista, muy bien secundado por Ealo y Mingo Rodríguez, que ayer jugó mucho a la ofensiva y defensiva. Miguelito Iglesias también jugó bien, haciendo excelentes pases en la noche.

Por el Atlético nos pareció que Noble, Sarría y León Burés fueron los mejores, sin olvidar a Gálvez, que gardeó muy bien al Mosquito mientras estuvo en el floor. Gálvez y Noble, empero, tuvieron la mala suerte de cometer cuatro fouls, y al abandonar el floor dejaron a sus compañeros indefensos.

En el primer turno de la noche el team del Hispano conquistó al vedado Tennis Club con un score de 30 por 26, debiéndose este éxito a un gran rally final de los hispanófilos, en el que JaJrro y Menéndez, las dos estrellitas del team, representaron un importante role.

Con el score empatado a 25, Jarro encestó, dos grandes goals que lucieron prácticamente decisivos, habiendo rematado después Menéndez el éxito con una gran canasta de lado.

El Vedado jugó mejor que en su última salida, desplegando más velocidad en el piso, pero el no poder contar con la ayuda de Cancio Bello, que sigue trabajando flojamente a la ofensiva y defensiva, tuvo mucho que ver con la caída del team.

Los scores fueron:

HISPANO

	Fig.	Fog.	FC
J. Simón, F.	2	0	2
J. Calvo, F.	1	1	2
M. Sesma C.	0	2	1
J. Jano, G.	4	3	0
E. Echevarría, G.	0	1	2
J. Menéndez, F.	3	3	3
Totales	10	10	11

VEDADO

	Fig.	Fog.	FC.
A. Gutiérrez, F.	1	0	2
G. Araoz, F.	0	0	2
E. Cancio Bello, C.	2	2	4
A. Contreras, G.	2	1	4
R. Perkins, G.	4	1	2
A. Crucet, F.	1	1	2
J. de los Terres, C.	0	1	0
Totales	10	6	16

Resultado por halfs:

Hispano	11	19	30
Vedado	13	13	26

FORTUNA

	Fig.	Fog.	FC.
P. Agudo, F.	0	2	3
D. Rodríguez, F.	2	2	1
J. Ealo, C.	2	3	3
M. Iglesias, G.	1	0	1
J. Pons, G.	1	1	1
A. Ordeñana, F.	6	3	1
R. Valladares, G.	2	1	2
Totales	14	12	12

ATLETICO

	Fig.	Fog.	FC.
L. Bures, F.	0	0	3
A. Revoredo, F.	2	1	1
C. Noble, C.	3	0	4
M. Sarría, G.	1	3	3
A. Gálvez, G.	0	0	4
H. Guzmán, F.	0	1	2
F. García, F.	1	0	1
M. Iribarren, G.	0	1	2
L. Oca, C.	0	0	2
Totales	7	6	22

Resultado por halfs:

Fortuna	11	29	40
Atlético	7	13	20

Referee: E. D. Brú.
Anotador: B. Pichardo.
Cronometrista: J. V. Orta.
Umpire: O. Campuzano.

Fué un éxito la aparición de Irigoyen Tercero en el Viejo Frontón de Jai-Alai

Numeroso público cubrió las tribunas desde temprano para presenciar el juego del veloz pelotari. Se registró un partido sensacional y se vió pelota movida. El primer partido también fué muy interesante. Resultados del día

Iturrino y Goyo sostuvieron buena lucha con Juanito y Santos en el primerpartido de anoche en el Jai Alai, ganando los primeros, dejando en 23 para 25 a sus contrarios.

Ferrer se llevó la primera quiniela.

En el segundo partido que lucharon Irigoyen III y Vallejo contra Ignacio y Mendizábal, se suspendió estando 9 a 8 a favor de Irigoyen III y Vallejo, porque Irigoyen recibió un pelotazo en una pierna y no pudo seguir jugando.

La segunda quiniela fué de Morales.

En el tercer partido jugaron Esquivel y Mir contra Vallejo Menor y Alvarez ganaron los últimos.

La función terminó a las doce.

RESULTADO OFICIAL DE LA FUNCION CELEBRADA ANOCHE

PRIMER PARTIDO

	Tantos
Iturrino y Goyo, blancos	25
Juanito y Santos, azules	23

Ganadores: BLANCOS.

PRIMERA QUINIELA

	Tantos	Pagos
1—Paco	3	$4.50
2—Mendizábal	2	5.95
3—Irigoyen III	3	3.62
4—Ferrer	6	7.08
5—Vallejo	2	5.12
6—Ignacio	2	5.72

Ganador: FERRER. Pagó a:

7.08

SEGUNDO PARTIDO

	Tantos
Irigoyen III y Vallejo, blancos	9
Ignacio y Mendizábal, azules	8

Ganadores: BLANCOS. Pagaron 5%

SEGUNDA QUINIELA

	Tantos	Pagos
1—Mir	2	$ 6.37
2—Alvarez	1	5.02
3—Esquivel	4	4.14
4—Morales	6	7.53
5—Salazar	4	3.76
6—Vallejo menor	3	5.52

Ganador: MORALES. Pagó a:

7.53

TERCER PARTIDO

	Tantos
Esquivel y Mir, blancos	27
Vallejo menor y Alvarez, azules	30

Ganadores: AZULES.

PROGRAMA OFICIAL PARA LA FUNCION QUE SE CELEBRARA ESTA NOCHE

(A LAS 8 Y MEDIA)

PRIMER PARTIDO, A 30 TANTOS: Ochoa menor y Solá, blancos, contra Paco menor y Escarza, azules. A sacar los primeros del cuadro 9 y medio y los segundos del cuadro 10, con ocho pelotas finas.

PRIMERA QUINIELA, A 6 TANTOS: Ochoa menor, Escarza, Solá, Aguiar, Gayarre y Paco menor.

SEGUNDO PARTIDO, A 30 TANTOS Elizondo y Paco, blancos, contra Ferrer y Ondarres, azules. A sacar, ambos, del cuadro 9 y medio, con ocho pelotas finas.

PRIMERA QUINIELA, A 6 TANTOS: Creus, Paco, Ignacio, Elizondo, Ferrer y Ondarres.

EXIJA el SUPLEMENTO en ROTOGRABADO con esta EDICION

TOPICOS FUTBOLISTICOS

Por PETER

—No tenemos delanteros.
—Se está jugando muy mal.
—Gran programa el domingo.

Los legisladores del deporte modificaron la regla del off-side para que los socers de los juegos resultaran más animados. Pero por lo visto, aquí seguimos registrando las mismas anotaciones que cuando el fuera de juego se producía con aquella estratagema de la cual sacaron tanto partido Macho y Beleño, pongamos por ejemplo: El «one back system».

Se han celebrado diez juegos del Concurso por la Copa «Da Cotorra» y en ellos sólo se han anotado veinte goals, o lo que es lo mismo, un promedio de dos por partido.

En esos diez juegos seis clubs quedaron sin anotación.

¿Dónde están y qué se hicieron los delanteros? ¿Para qué hablar de artilleros?

Tal parece que aquí lo que abundan son tiradores de cohetes.

A excepción del primer encuentro del torneo en el que el Iberia venció a los Campeones de la Juventud Asturiana por el dsigual score de cuatro por cero, los otros nueve encuentros se han decidido por la mínima de las diferencias (2x1 y 1x0) y los que no, resultaron empates a uno y a cero.

Quedamos, pues, en que no tenemos delanteros. O mejor dicho que los que tenemos son muy malos.

Y los números nos autorizan a ser tan sinceros.

x x x

Este torneo que se está jugando es una especie de dale al que no te da, el juego ese que jugábamos de niños, ha muchísimos años.

Los leones del Iberia le sonaron el cuero a los Campeones de la Juventud Asturiana, y después no han podido ganarle ni al Olimpia, ni al Deportivo Centro Gallego ni al Deportivo Hispano América.

El Olimpia le gana al Iberia, empata con la Juventud Asturiana y más tarde pierde con el Hispano.

Todo lo cual no es sino una demostración gráfica de la irregularidad del juego de nuestros equipos.

¿Seguiremos así ¡señores Fernando Rodríguez y Arenas?

¿Dónde está aquel equipo Standart?

Hay que mejorar la clase de futbol, señores jugadores. Poned de vuestra parte todo cuanto podais, porque si seguimos así, van a resultar todos los encuentros tan anodinos como el de Centro Gallego y Olimpia jugado el pasado domingo en el Campo Cerveza Polar.

El domingo toca jugar en el Stadium Cerveza Tropical.

Y los juegos que señala el schedule, son:

Hispano y Centro Gallego y Juventud e Iberia.

Un programa como para llenar el estadio de don Julio Blanco Herrera y un motivo también para que nuestros jugadores se animen a jugar con más vida.

La temperatura, además ,es la más propicia.

Resultado de los encuentros celebrados el domingo, día 24, en Luna Park en los cuales se discutieron tres hermosos trofeos.

En el primer turno vencieron los vircainos a los muchachos del Santa Fe, en un partido muy apretado: 2 por 1.

En el segundo turno, el equipo de la sociedad «El Pilar», le ganó al «Covadonga» con score de 2 por 1, ganando la copa donada por el señor Claudio Conde.

En el turno final se midieron los equipos de Río de la Plata y Luna Park, a pesar de haber dado un buen partido los del Río de la Plata no pudieron contener a los bravos muchachos de Luna Park que se impusieron ganándoles 4 por 0 y conquistando un hermoso trofeo.

Los fanáticos pueden ir preparándose para asistir todos los domingos a los programas que organiza la Federación Comercial en el Campo de Luna Park donde se ven despuntar los muchachos amateurs que más tarde se verán en las filas de los Clubs grandes siendo esto orgullo para los componentes de la Federación Comercial.

x x x

Ya están los muchachos de este floreciente Club preparando una matinée que tendrá lugar el próximo día 8 del entrante mes de Diciembre y qu a juzgar por los detalles promete resultar magnífica.

El éxito musical está descontado, pues están contratadas la Orquesta de Belisario López y el Septeto Terry 1927. Ya lo saben los bailadores: el día 8 de Diciembre, Belisario López estará en el Club Deportivo Luyanó.

Las damas deberán solicitar su invitación pues será rigurosamente exigida.

PRIMO CARNERA GANO A FORT SMITH EN UN CHOQUE EN FILADELFIA

FILADELFIA, noviembre 25. (AP) Primo Carnera, ex campeón mundial de los pesos completos, derrotó esta noche a Fort Smith, de Missoula por puntos en un bout a diez rounds que ambos celebraron aquí.

El Primo, que pesó 267 libras y media, por 209 que tuvo Smith, aprovechó su ventaja en peso para jabear constantemente a su rival en el match y no tuvo realmente dificultad para ganar.

Unos 6.500 espectadores presenciaron la prueba, en lo que Carnera demostró que está recuperando su antigua forma en el come back.

En uno de los preliminares, Jorge Brescia, peso completo de Argentina, derrotó a James Merriott, de Tilsa, en el quinto round del semi final a ocho, habiéndolo tumbado dos veces antes de terminar con él.

Lou Raynod ganó por puntos otro preliminares lo mismo que Mickey Hisky.

BASKET SOCIAL

—Triunfa el Cuba Nueva.
—Derrota al Dependientes.
—Gana también el Asturias.

Guiados por el buen tiro del joven Figueras, los muchachos del Cuba Nueva derrotaron anoche al team de basket de la Asociación de Dependientes en el partido más interesante del doble header de basket celebrado en el loor del Asturias.

Figueras anotó seis goals, y con ellos «noqueó» las esperanzas de sus rivales de apoderarse del juego. En el segundo game el team de Cheo Santana derrotó a los Pulgarcitos del Ferroviario en un juego muy movido.

El Cuba Nueva ganó con score de 38x36, después de mucha lucha, y el Asturias 39x32.

Santalla fué el líder del ataque por el Asturias y Juan Luis se cubrió de gloria anotando tres lindos field goals.

Los scores fueron:

DEPENDIENNTES

	Fig.	Fog.	FC
R. Tojo, F	2	2	3
M. García, F	0	0	3
J. Vivas, C	5	1	1
R. Prieto, G	0	1	2
L. Chapiro, G	4	0	2
J. Díaz, F	0	0	1
P. Alvarez, G	2	2	2
R. Darna, F	0	0	1
N. Peón, F	1	1	0
H. Prieto, G	0	0	0
R. Faget, G	0	0	1
Totales	14	8	16

CUBA NUEVA

	Fig.	Fog.	FC
J. Fernández, F.	2	2	2
O. Hernández, F.	2	0	4
J. López, C	2	3	0
R. Rabassa, G	0	1	4
M. García, G	1	0	2
J. Figueras, G	6	2	2
A. Ruíz, F	2	0	1
F. Menéndez F	0	0	3
A. Pamies, F	0	0	1
Totales	16	8	19

RESULTADO

Primer half.
Dependientes .. 15
Cuba Nueva .. 28
Segundo halt:
Dependientes .. 21
Cuba Nueva .. 10
Totales:
Dependientes .. 36
Cuba Nueva .. 38

FERROVIARIO VS. ASTURIAS FERROVIARIO

	Fig.	Fog.	FC
M. Rubio, F	2	3	3
C. Carreño, F	5	2	0
J. Alsina c	0	1	3
A. Urrutia, G	0	0	1
D. Villasuso, G	1	0	4
A. García, G	1	0	0
J. Ruíz, F	4	0	1
R. Suárez, C	0	0	0
Totales	13	6	12

SUSCRIBASE Y ANUNCIESE EN EL «DIARIO DE LA MARINA»

Sarmiento y Epifanio van a un gran combate hoy en el Frontón Habana-Madrid

Sus rivales serán Valenzuela y Montes. Magnífica la función de esta noche. Muy bien combinadas las quinielas. Los pagos de ayer fueron bastante buenos

Salvador y Bernal se las prometen muy felices esta noche en el partido inicial del Habana- Madrid. Piensan derrotar mansamente a Torres y Cubota, pero estos creen que la cosa será muy distinta a lo que piensan los defensores del color blanco.

Realmente el partido no tiene nada de fácil por ninguno de los dos colores y por ello esperamos un duelo tremendo al comenzar la función de la Bombonera.

Valenzuela será hoy el compañero de Montes y ambos vestirán de azul para intentar vencer a Sarmiento y Epifanio. Usualmente en estos partidos es Constante el compañero del Guajiro, pero hoy aquel delantero ha quedado reservado para el match de fin de fiesta. De todos modos, ese encuentro intermedio ha de resultar tan interesante y tan atractivo como todos los que juegan esos dos zagueros, especialmente con delanteros que están en buenas condiciones.

En el último, Constante y Aníbal son los contrarios de Pascau y Azpeitia. Difícilmente podría combinarse un partido mejor. Cualquier examen nos llevaría al resultado de que solo en la cancha podrá escogerse un color sobre otro y eso después de ver en acción a los cuatro pelotaris que lucharán en este partido.

Gran programa será el de esta noche.

HABANA MADRID

Programa de la función de esta noche, que comenzará a las 8:30.

Primer partido a 25 tantos. Salvador y Bernal, blancos, contra Torres y Cubota, azules. A sacar ambos del cuadro 14 y medio.

Segunda quiniela a 6 tantos. Sarmiento, Epifanio, Valenzuela, Constante, Pascau y Azpeitia.

Tercer partido a 30 tantos. Constante y Aníbal, blancos contra Pascau y Azpeitia, azules. A sacar ambos del cuadro 14 y medio.

RESULTADO OFICIAL DE LA FUNCION CELEBRADA ANOCHE

PRIMER PARTIDO

	Tantos
Salvador y Cubota, blancos	19
Girón y Buendía, azules	25

Ganadores: AZULES.

PRIMERA QUINIELA

	Tantos	Pagos
1—Salvador	3	$ 4.50
2—Cubota	3	2.25
3—Girón	3	2.50
4—Buendía	6	2.14
5—Ortega	2	3.01
6—Labat mayor	1	1.40

Ganador: BUENDIA.

SEGUNDO PARTIDO

	Tantos
Ugalde y Betancourt, blancos	30
Ortega y Labat menor, azules	24

Ganadores: BLANCOS.

SEGUNDA QUINIELA

	Tantos	Pagos
1—Ugalde	0	$ 2.26
2—Betancourt	1	8.16
3—Labat menor	4	1.23
4—Valenzuela	0	3.13
5—Constante	6	2.72
6—Azpeitia	1	3.40

Ganador: CONSTANTE.

Valenzuela y Labat mayor.

TERCER PARTIDO

	Tantos
blancos	21
Constante y Azpeitia azules	30

Ganadores: AZULES.

Lea ¡ALERTA¡ al mediodia. Y el AVANCE por la tarde

ASTURIAS

	Fig.	Fog.	FC
E. Santalla, F	8	0	1
M. Puignau, F	2	5	3
A. Villa, c	2	5	3
J. Luis, G	3	1	4
O. Suárez, G	1	2	4
L. Santana, F	0	0	0
O. Doubar, F.	0	0	1
R. Prego, G	0	0	1
T. Rodríguez, G	0	0	1
Totales	16	9	17

RESULTADO

Primer half:
Ferroviario .. 12
Asturias .. 23
Segundo half:
Ferroviario .. 20
Asturias .. 16
Totales:
Ferroviario .. 32
Asturias .. 38

QUIEREN ACLARAR LA CONDICION DE LOS AMATEURS

La publicación de las entradas que reciban los atletas amateurs que compiten en las Universidades y Colegios, fué propuesta hoy por la Asociación de Universidades del Estado.

En un movimiento general hacia la manera de manejar el problema de las subsidiarias atléticas, la Asociación, indicó que ellos no se oponían al pago de los jugadores de Foot ball, toda vez que ellos tuvieron verdaderos trabajos y que no se les diera preferencia alguna sobre los demás estudiantes.

Pero sin mbargo la Asociación se mostró reacia a permitir que los jugadores recibieran dinero por hacer trabajos, tales como «dar cuerda al reloj del colegio». También se propuso que en los periódicos del colegio o en los periódicos diarios, se publicara la cantidad y su procedencia de lo que recibe un atleta colegial durante el año, y que los miembros del coaching staff y del departamento atlético no tuvieran nada que ver cuando se le consiguieran puestos a los atletas.

«Nuestras propuestas no son ofrecidas como una regla, sino como suplementos a las reglas ya vigentes», dijo A. H. Hupham, de la Universidad de Miami, secretario de la Asociación. Sin embargo, nosoros pensamos proponer nuestras ideas a todas las conferencias atléticas del país, y les pediremos que la adopten tal como nosotros hemos hecho.

El también manifestó, que el talento footballístico ha subido más y más de precio, y que durante la actual temporada se han vendido más caros que nunca.

La Asociación propuso, que cualquier atleta, o prospecto de atleta que reciba especial consideración en matrículas, cuartos, comida y trabajo, sea inelegible para competir en cualquier sport. También se propuso que los miembros de las comisiones atléticas, no tratarán directa ni indirectamente de conseguir atletas, para evitar que fanáticos y alumnos graduados le paguen a los coaches además del sueldo oficial que cobren por la institución. La Asociación dijo que los coaches no debían recibir dinero de ninguna otra mano que no fuera de las autoridades del colegio.

También se opusieron abiertamente a los juegos de pasada la temporada. Esto, dijo Mr. Upham, incluye el juego de las Rosas y otro juego cualquiera después de los juegos del Campeonato.

JOE KNIGHT NOQUEO A SU RIVAL, TUMBANDOLO PRIMERO NUEVE VECES

MIAMI BEACH, Fla, noviembre 25. (AP).—Joe Knight, de Miami, con 167¾ noqueó esta noche a Jack Kranz de Chicago, en el tercer round del bout a diez que ambos celebraban aquí.

Kranz, pese a tener algunas libras de peso sobre Knight (pesó 189) estuvo en el suelo nueve veces, y por poco da la sorpresa ganando por K.O. pues en un momento inesperado cogió a Knight descuidado y le dió un golpe en la quijada que lo tiró en el suelo por un conteo de nueve segundos.

Esta es la segunda vez en su vida que Knight ha sido tumbado.

M.E.C.D. 2016

LOS FANATICOS BASEBOLEROS POR MAYORIA PIDIERON EL "SAN LUIS" L. N. Cardenales

La Cervecería "LA TROPICAL" complaciéndolos, ha contratado á dicho CLUB COMPLETO para jugar los días, MARZO 5,-6 - 7 - 8 de 1936 y les pide su cooperación en el consumo de sus productos. Por medio de excursiones que se organizan en toda la Isla, veremos congregarse en el "GRAN STADIUM CERVEZA TROPICAL" al pueblo de Cuba

Brindemos con Cerveza "TROPICAL" Y "CRISTAL"

Amateur Aces

—Lo que dice Rivas Vázquez.
—Sobre el foot ba'l.
—Una carta de Jesús Farías.

(Por DAN)

Alejandro Rivas Vázquez, veterano ex_tackle del team de foot ball de la Universidad, que fué campeón de Cuba y una de las estrellas del team All Stars en un año en que sólo jugadores de empuje tenían cabida en nuestros equipos de foot ball, está muy atareado en estos días, preparando al equipo del Columbus Yacht Club para la temporada de novicios que se iniciará el próximo mes de diciembre y Alejandro, que aprendió football al lado de hombres que conocían muy bien el juego, tiene teorías interesantes en relación a como deben desenvolverse los miembros de un eleven.

Hablamos ayer con el popular Alejandro, y de las muchas cosas interesantes que nos dijo pudimos entrever que, en su opinión cuando un team está a la defensiva, los jugadores deben cambiar de posicin de acuerdo con las diferentes situaciones del juego.

«Esto es importante en el foot ball» —dice Alejandro. «Por ejemplo; un tackler que juegue en el lado más débil de la línea, debe trabajar una yarda más abierto si su lado es precisamente el que está en campo abierto o sea cubriendo el mayor espacio entre los jugadores y la línea del «out side».

La línea debe tratar de protegerse entre sí, haciéndose lo más compacta posiblóe, cuando la jugada que se espera es una entrada por la línea, o si el team contrario necesita poco terreno para completar un nuevo primer down.

«En lo que se refiere a los ends, puede decirse que deben jugar un poquito abierto una yarda o dos cuando estimen que el team contrario prepara un forwards pass o cuando el juego se está terminando y el team en ofensiva lleva la peor parte del desafío.

Alejandro habla después de los backs, dice que deben variar su juego y posición de acuerdo con el número del down y la posición de la pelota, y dice que el full back no debe trabajar nunca muy pegado a la línea a fin de evitar que un forwards pass inesperado le sorprenda y culmine en touchdown.

¿Está Rivas desilusionado por la derrota sufrida por su equipo el último domingo? Nada de eso..! Lejos de considerarse una derrota, esa pérdida de 13x0 a manos del team de la Marina es más bien una victoria, pues no hay que olvidar que los marinos llevan algunos años en el deporte, teniendo atletas seniors en sus filas, en tanto que el eleven del Columbus se construye a base de jugadores jóvenes, que no han visto todavía una campaña oficial.

«Mi eleven ha de dar que hacer en la temporada?—nos asegura Alejandro. «El team probó el domingo que es capaz de lidiar con hombres avezados y rechazarlos, y encontrará muy fácil el camino cuando tenga que enfrentarse con los equipos juniors».

«Desde luego, el Atlético será siempre un rival peligroso» —dice Rivas. «Yo sé que Pancho Fernández entrena siempre muy buenos equipos, y tengo la seguridad de que saldrá de favorito para ganar. Pero, el Columbus estará en la lucha todo el tiempo, y nadie debe extrañarse si resulta el ganador al finale.

Muchos players del equipo de la Marina, incidentalmente, marchan acordes con Rivas Vázquez en eso de que el Columbus será un contrario peligroso para la temporada. Y los Marinos deben saber lo que dicen por que, aparte de que son seniors en el sport y conocen bien el juego, han medido ya sus fuerzas con otros elevens y han podido apreciar la labor de cada cual.

La temporada junior de foot ball, que promete resultar interesantísima, se iniciará el rimer domingo del próximo es de Diciembre, en los terrenos del VTC, y ofrecerá a los anáticos una serie de encuentros interesantísimos.

En la semana daremos amplios detalles de esta competencia.

*

Esta semana sólo se celebrarán dos programas de basket junior... El miércoles es día de descanso, por conmemorarse el aniversario fusilamiento de los Estudiantes... El lunes próximo termina la primera vuelta, y entonces las actividades serán trasladadas al floor del Vedado Tennis Club, que será donde finalizará el campeonato... El piso de los Marqueses no está aún terminado definitivamente, pero, el coach Raúl Canosa asegura que estará «ready» para recibir a los teams que compiten por el campeonato Nacional el miércoles cuatro del próximo mes de Diciembre... Para esta fecha, incidentalmente, el team del Cubaneleco se reforzará con Carlitos Duquesne y Alberto Deschapelles, y entonces el conjunto lucirá más difícil de derrotar...

LOS NUEVOS PUR SANGS ESTAN PROBANDO QUE ENCAJAN MUY BIEN EN NUESTRA TEMPORADA

El caso de Beton es de los más notables. Seminole Queen ganó como el buen ejemplar que es. Potentate y Leo B. hubieran ganado con mejores jinetes

Los ejemplares nuevos siguen probando que la inyección beneficiosa de que hablamos antes de llegar a Oriental Park, esos pur sangs resultará más provechosa aún de lo que creíamos.

Un buen grupo de los debutantes ha actuado tan bien, con tanto éxito, que realmente es sorprendente. Porque no siempre los caballos que vienen de hipódromos lejanos pueden aclimatarse rápidamente y hacer buen papel pocos días después de un viaje extenso.

El caso de Beton es uno de los más interesantes. El ejemplar del Aevos Stable ganó dos carreras largas en días seguidos; fué después a cinco y medio furlongs y ganó con mayor margen que en sus competencias de largo metraje, cosa extraordinaria por que en los Estados Unidos era especialista de milla y más, siendo un arrancador lento. Desde luego, que para poder juzgar un ejemplar de un hipódromo a otro hay que hacer una comparación de grupos, pero aún pensando que estaba Beton compitiendo contra ejemplares de clase y forma semejante a la suya, sus triunfos en distintos tipos de carretera son realmente notables.

Seminole Queen fué otra triunfadora en su primera salida. La presencia de la Reina en el programa del sábado resultó un gran atractivo y el animal hizo una magnífica demostración ,tal como habíamos adelantado a nuestros lectores.

Su triunfo fué fácil a pesar de que Red Eva, un ejemplar que ha de ganar con frecuencia en nuestro track en pista seca y en seis furlongs o más, terminó con gran velocidad.

Pretty Lass es otro de los nuevos que ha resultado admirable. Ganador de su primera competencia vino el domingo a hacer un gran esfuerzo en la última después de haber partido en séptimo lugar. Cerró una gran brecha y su papel fué excelente.

En esa carrera ganó un pur sang que venía mostrando mejoría. Nos referimos a Noreda, veloz hija de Noah que prefiere distancia más larga pero que en la forma que ha adquirido puede hacer papel lucido aún en «sprints».

Leo B. es ejemplar que necesita mejor jinete. Con jockey de mayor experiencia y capacidad que Montalvo es indudable que ese caballo hubiera podido ganar por lo menos una de las cinco competencias en que ha participado. A pesar de eso, ha entrado dos veces en el dinero y dos en cuarto lugar.

POTENTATE ES MUY BUENO

Potentate es otro que perdió el domingo por no contar con un jinete que supiera finalizar. Eso mismo le ha costado a Waltz King dos triunfos. Rumage quiere hacer jinete a Hill, y ello le está costando dinero. El muchacho tiene buena silla, pero carece de hand-ride y no sabe pegar con el látigo de modo eficiente. Con cualquier aprendiz cubano Potentate hubiera podido ganar la primera justa del domingo. Es cierto que por saber Moore que el jockey de ese ejemplar es tan nuevo, mantuvo a Brown Supinet alejada de los punteros. Pero otro jinete hubiera impedido que se cayera de rodillas ese pur sang y tomando la punta fácilmente la ganadora hubiera tenido que hacer un gran papel para vencer.

Una de las figuras más importante de la temporada de boot ball intercolegial americana que está Charles Wasicek, back del equipo de la Universidad de Colgate, que ha trabajado brillantemente a la ofensiva y defensiva en todos los partidos de la campaña. Wisicek es el primer anotador entre los colegiales del Este, con un promedio de tres touchdowns por juego.

PRIMO CARNERA DICE QUE LOUIS NO PODRA NOQUEAR A UZCUDUN Y PIDE UN MATCH REVANCHA

El gigante italiano hace declaraciones a nuestro corresponsal en New York. Después de su victoria sobre Neusel, pide revancha con el «Bombardeador de Detroit». Carnera tiene punch

(Por «TEDDY» SANCHEZ)

NEW YORK, noviembre 4, 1935.—(Editors Press)—Después de haber saludado a Paulino a su llegada a Nueva York, y de haber presenciado la noche siguiente la brillante victoria de Carnera sobre Welter Nousel por knockout técnico, records que el vasco y el italiano habían tenido encarnizada lucha en Roma. Tomé el teléfono y me puse al habla con Carnera, a quien preferí entrevistar en español, pues lo habla bastante mejor que el inglés.

—Mire, Primo, usted que ha boxeado tanto con Paulino Uzcudun como con Joe Louis, que piensa del próximo match.

—Qué pienso... Pues, que no habrá knockout.

—Cierto cree que Paulino le resistirá a Joe?

—Sin duda alguna, Resistirá todos los rounds que le pongan.

—Me dicen que su pelea más ardua fué con Uzcudun; es cierto eso?

—Seguramente que sí. Es un hombre muy duro, muy duro!

—Y piensa usted buscar otra pelea con Louis.

Aquí el gigante italiano rió de buen humor antes de contestar: «Oh! Sí.. espero que sí ... espero que sí!

La victoria de Carnera sobre Neusel en Nueva York a principios de noviembre, más que prueba de que el gigante italiano es todavía un impenetrable obstáculo para los aspirantes a la corona de todos los pesos, fué una demostración práctica del gran contraste que ofrecen otros boxeadores al sin igual Joe Louis. Su aquella noche fatal del 25 de junio corresponsal recordaba claramente en que el gran Primo se derrumbó como árbol azotado por un rayo, ante los puños del «Bombardeador de Detroit». Era como si lo hubiera visto ayer. Hoy en el Madison Square Garden, Primo era otro. Las arremetidas más feroces de su contricante se estrellaban esta vez contra sus descomunales brazos de animal antidiluviano sin hacerle daño, y sus propios ganchos izquierdos estallaban con efecto en la pobre cabeza del alemán.

Los que dicen que Primo no tiene punch hubieran debido presenciar ese gancho izquierdo que puso punto final a l apelea a los dos minutos y 23 segundos del cuarto round. Ya Neusel llevaba perdida la contienda. sus cabellos blondos bañados en un mar de sudor le caían sobre los ojos, por la boca entreabierta respiraba fuertemente; abanicaba el aire desesperadamente tratando de penetrar esa fortaleza infranqueable de carne y hueso, sufriendo un bombardeo constante de jabs izquierdos. De pronto Primo se adelantó un paso y atacó con una derecha al cuerpo—todo sucedió en un abrir y cerrar de ojos—Neusel bajó la defensa, y entonces entró el fatal gancho izquierdo que pareció haberle desencajado la cabeza de los hombros al alemán. Dos metros más atrás el «Tigre rubio» rebotó contra las cuerdas del cuadrilátero.

Groggy, pero todavía en pié, se llevó la mano enguantada a la frente donde acababa de abrírsele una enorme cortada, que le chorreaba sangre sobre un ojo, cegándole. Carnera no se atrevió a seguir desbaratando a su contrincante al verlo en estado tan lastimoso. Dirigió una mirada inquisitiva a Art Donovan, el referee pero Arthur hizo señal de que siguiera la carnicería. Fué entonces cuando Neusel levantó ambas manos en alto, en señal que no podía continuar.

La Salle y Belén pueden decidir hoy el campeonato

Aparecen envueltos los dos equipos en uno de los choques más más importantes de la season

Esta tarde se continuará en el floor del club Deportivo Asturias, sito en Estrella y Subirana, el campeonato inter_colegial de basket ball que con tanto éxito se viene llevando a cabo y que pasó al piso Astur en la última semana, para acercar el escenario de los acontecimientos más al centro de la ciudad.

Un importante doble header ha sido señalado para hoy en el floor astur y todo parece indicar que el mismo ha de resultar de enorme interés, especialmente en su segunda parte, que será cuando el veloz equipo del Colegio Belén, con Bravo a la cabeza, tratará de tomar la delantera del campeonato a costa del conjunto del colegio La Salle.

En el primer juego de esta tarde se batirán los muchachos del Instituto Edison, que tan buena demostración dieron el sábado pasado frente al colegio La Salle, al extremo de que hubo que jugar tiempo extra para saber quién era el ganador, con los muchachos de los Escolapios, que en sus primeras salidas al floor dieron mucha guerra derrotando a Belén y al Edison con decisivos scores.

En el game cumbre veremos en acción a los teams de La Salle y Belén, envueltos en formidable batalla por el primer lugar.

Todo el mundo sabe la rivalidad que existe entre los colegios La Salle y Belén, y todo el mundo está al corriente de que las fuerzas de ambos equipos lucen parejas para este partido. Por tanto, es de esperarse que la competencia resulte interesantísima entre los dos.

Belén y La Salle tienen un record de tres victorias y una derrota en el campeonato, y el que gane hoy tendrá a manos el éxito final. Puede esperarse, por tanto, una lucha interesantísima entre ambos fives.

Belén tiene puesta toda su esperanza en el trabajo efectivo del pequeño Bravo, que parece tener delante de él un bonito futuro en el basket ball, y la Salle cuenta mucho en Otto García, otro jugador de empuije que fué quien decidió sensacionalmente el partido del sábado frente al Edison.

Los quintetos tienen el siguiente record hasta el presente:

	J.	G.	P.	Ave.
Belén	4	3	1	.750
La Salle	4	3	1	.750
Escolapios	4	2	2	.500
Edison	4	0	4	.000

Los quintetos para estos games de hoy serán: Paco Muñoz, Valdés Ortos, Argüelles y Bru.

Adolfo Luque espera que sus hombres salgan del slump en los juegos de la semana actual

La reacción del del Habana pone más interesante el campeonato. El team de Mike será contrario fuerte en el futuro. Luque espera la vuelta a la vida de Santaella, Roque y los demás hitters azules. Su próxima serie

Las tres impresionantes victorias conquistadas por el club Habana en su tercera serie del año frente a los azules del Almendares, mientras el Marianao capturaba un juego de tres frente al Santa Clara, ha acercado más los teams que compiten por el campeonato Nacional Profesional de base ball, y parece promater una serie de encuentros de enorme importancia para el entrante mes de diciembre.

Después de sus tres grandes triunfos, el club Habana no luce tan perdido en las inmensidades del sótano y se vé que sólo necesitó una pequeña racha, —fácil de alcanzar debido al punch que ahora tiene la novena— para colocarse en la primera división. Y con el Habana metido también en la lucha por el pannant, el equipo de Santa Clara no encontrará tan fácil el campeonato, y será curioso ver cómo se desarrollan los acontecimientos en lo que resta de la season.

EL ALMENDARES EN UN SLUMP

En los presentes momentos, el team que parece más contenido es el Almendares y todo se debe a que sus principales players se encuentran sufriendo un fuerte slump al bate. Pero, nadie puede esperar que una novena de punch como la de Adolfo Luque, permanezca dormida por mucho tiempo, por tanto, a nosotros no nos extrañaría que el team se levantase esta semana para derrotar el jueves al Marianao y conquistar más tarde al Santa Clara en la serie que ambos tienen señalada para esa ciudad.

Luque, que no gusta perder ni en las «chinatas» y que está tras el premio ofrecido al ganador de la contienda, se propone realizar muy buenas prácticas durante la semana para esos cuatro desafíos que tiene señalados con los líders en a semana y dice que si logra ganar tres de los cuatro, colocará nuevamente a su team en posición privilegiada y será difícil contenerle.

Adolfo se propone emplear a Lázaro Salazar en el choque del jueves contra el Marianao, y es casi seguro que abra la serie del Santa Clara con Rodolfo Fernández. Emilio Sardá podría pitchear el partido del domingo por la mañana y Salazar volvería al box en el choque del domingo por la tarde, con Fabré como relief.

UN POCO DE BATTING

Luque dice, y con razón, que todo lo que necesita su novena para ganar es un poco más de batting.

«Mis pitchers han trabajo bien en los últimos desafíos, pero, los players regulares no les han proporcionado carreras suficientes para ganar. Sardá dejó al Habana en seis hits y una carrera, pero, Tiant dió los nueve ceros a nuestro team y por eso perdimos. El domingo fué algo por el estilo. Entre Fernández y Fabré dejaron al abana en cuatro carreras —promedio suficiente para ganar cualquier encuentro en un día regular,—pero, nuestros hombres siguieron dormidos, y nos volvieron a dar los nueve ceros».

«Pero, eso no puede continuar. Y yo tengo la seguridad de que en esta semana Santaella, Roque, Cando López, Calby y Vázquez saldrán de su slump para ayudar a Salazar y Javier Pérez en los rallies. Y cuando estos hombres despierten, no habrá quien pueda conquistarnos».

LOS OTROS TEAMS

Desde luego, todos los managers tienen la misma impresión de sus conjuntos. Todos esperan ardientemente el inicio de una racha para llegar hasta el primer lugar. Por eso esperamos que este mes de Diciembre que se aproxima resulte movido en extremo, ofreciendo a los fanáticos una serie de choques de enorme interés.

El jueves tendremos al Marianao jugando contra el Almendares y ello presentará en acción al veterano Silvino Ruiz frente a Lázaro Salazar. Y el sábado comenzará la serie Habana_Marianao, que promete ser de enorme interés, pues el Habana ha reaccionado mucho en estos días y parece destinado a ganar muchos games con Jorocón Wilson en su lineup.

Mike González, que tiene una semana completa para practicar a sus hombres, abrirá probablemente la serie con el zurdo Tiant en el box, y es casi seguro que el domingo coloque a Gilberto Torres en la lomita.

De ganar los dos encuentros, Mike podrá aventurarse dándole un chance regular al zurdo Estrada, que ha pitcheado dos grandes juegos de relief.

Se cree que Felo Suárez ingresará en el Almendares

Tras una campaña de éxitos en los amateurs, Suárez parece listo para someterlo a prueba

Dijimos hace días que A. Luque, el Havana Perfecto estaba a la caza de un pitcher de puntería, un hombre que fuera joven y que tuviera realmente condiciones para triunfar en el box, y, todo parece indicar que el cielo ha contestado ya a sus plegarias enviándole uno de los mejores prospectos que tenemos en Cuba, en material de pitching. Un muchacho diestro, de muy buenas condiciones, que bien guiado puede llegar a ser uno de los mejores lanzadores que ha nviado el amateurismo al baseball profesional.

Hablamos de Felo Suárez, atleta de 19 años del club Hershey, que ha sido este año la máxima sensación del campeonato de base ball de la Liga Nacional de Amateurs.

Felo Suárez, cuyo pitching certero ha detenido en seco el impulso de los muchachos del club Deportivo de Cárdenas, poniendo la serie final del campeonato nacional amateur de baseball en 2x1 a favor del Hershey, ha sido recomendado al Havana Perfecto, y tenemos la impresión de que Luque le dará un uniforme del Almendares, agregándolo a su pitching staff, tan pronto finalice la serie amateur, que debe cerrarse el domingo, si el Hershey gana su tercer game.

Observadores inteligentes, hombres que llevan mucho tiempo en el base ball profesional y que por su constante trabajar con los pitcher de distintos calibre saben apreciar perfectamente cuando un hombre es bueno o malo para las tareas del box, le han puesto el visto bueno a Felo, y se lo han recomendado a Luque. Y el «orgullo del Prado» parece inclinado a contratarle.

Desde luego, resulta imposible dar hoy la noticia oficial. A cada persona que se le pregunta, contesta que «por ahora no se sabe nada seguro», y ya ustedes saben que Luque no es de los que les gusta hablar con los periodistas, pero, nuestra información viene de una fuente bastante buena, y creemos que la noticia se confirmará tan pronto como se termine la serie Hershey vs. Deportivo.

Con Felo Suárez en el staff y bien protegido en sus salidas por ese magnífico infield que posee el Almendares, el team de Adolfo Luque encontrará más fácil el camino hacia el «pennant_ville» y entonces será interesante ver si el Santa Clara puede contar ganando con la frecuencia que lo ha estado haciendo hasta ahora.

Felo es un pitcher que tiene una bonita variedad de bolas y ya demostró hace días, al enfrentarse con el Marianao en un match de exhibición, que puede pitchearle con éxito a los profesionales.

Hace dos semanas, Felo fué al box por el Hershey y dejó en cuatro hits a los Carmelitas. Y cuando se terminó el choque, todos los players de Joseito Rodríguez, empezando por el propio «Marse Joe», aseguraron que el muchacho tenía mucho control, admirable velocidad y bonita variedad en sus lanzamientos. Con esto, y un maestro del catching como José María Fernández, detrás del home_plate, Felo podrá resultar un ganador consistente para el Almendares, y entonces veremos al team de Adolfo Luque con cuatro pitchers efectivos: Salazar, Sardá, Rodolfo Fernández y Felo Suárez y un par de relief de la experiencia de Fabré y Luque, que podrán contener al enemigo en cualquier momento.

Esto hará fuerte el cuerpo de hurlers de los Alacranes, y el team podrá responder a la confianza que en él depositaron todos los expertos al iniciarse la campaña.

Lea ¡ALERTA! al mediodía.

Y el AVANCE por la tarde

MARCEL THIL VENCIO A LOU BROUILLARD EN UN MATCH A 12 ROUNDS

PARIS, noviembre 25. (AP)—Marcel Thil, de Francia, que dice ser campeón mundial de los pesos medianos, derrotó esta noche por puntos a Lou Brouillard, ex campeón mundial de los welters, en la pelea a doce rounds que ambos celebraron aquí.

Thil pesó 162 libras y Brouillard 158.

El francés ganó la pelea atacando constantemente con un efectivo jab de izquierda, y después se defendió mucho con su hook de izquierda. Brouillard, empero, no pudo ser tumbado.

GRANDIOSO FESTIVAL DEPORTIVO HOY EN LA «JUVENTUD ATLETICA»

El "Comité de la Hermandad de los Jóvenes Cubanos" que pretende desarrollar un ambiente de cordialidad entre toda la juventud cubana, tiene como uno de sus objetivos principales levantar el interés juvenil por las prácticas deportivas.

Ellos se proponen organizar distintos eventos mensuales e interpretando que tan prestigiosa institución le interesa y estimula todo esfuerzo tendiente a mejorar cualquier aspecto de nuestra cultura.

El primero de esta serie de actos deportivos, tendrá lugar en la noche de hoy en el floor de la "Juventud Atlética Viboreña", situado en Concepción 94, habiéndose combinado el siguiente programa:

A las nueve, encuentro de Volley Ball entre los teams Columbus Yacht Club y Escuela Naval, terminando con un game entre los rivales viboreños en el Basket Ball, San Carlos y Juventud A. Viboreña.

Dada la organización y entusiasmo reinante entre nuestra juventud promete quedar un acto sumamente lucdo.

La entrada es gratis.

LA EDUCACION FISICA PRACTICADA EN CUBA

Los problemas que resultan de implantar sistemas de educación física que no resuelven las necesidades del país donde se establecen, trae como consecuencia una marcada baja en el «standard» físico de la juventud de ese país y refleja directamente en el «perfomance» de los atletas en el campo deportivo y de los ciudadanos en la vida diaria, «DIARIO DE LA MARINA», fiel a su nombre, ha resuelto darle cabida en su plana de «Sports» a todas las opiniones que se relacionen con esta materia, habiéndose comprometido el Sr. Manuel J. Díaz suministrarnos el material necesario, con el fin de levantar el interés de esta parte tan fundamental como ignorada en nuestros sistemas educacionales.

El comienzo de esta serie de artículos se hará en la forma de una abreiada biografía de uno de nuestros valores positivos en materia de Educación Física, la del Profesor José Francisco Helder, graduado de la Universidad de Graz, ex_director de educación física del Colegio de Belén y en la actualidad director de educación física el Colegio Alemán y de las Ursulinas. Le seguirá el Profesor Gustavo Berg graduado del Real Intituto de Educación Física de Estocolmo, con gabinete abierto en la Habana desde hace muchos años, quien nos dará una idea científica del sistema sueco de educación física. Más tarde, la Dra. Teresa Merino, que formó parte de la Comisión Cubana que embarco para Francia con el fin de estudiar el método Hebert, detallará el sistema Herbert tal como lo vió en París y nos ilustrará sobre los beneficios que de él resultan, si es aplicado a las personas para quienes fué inventado. Más tarde continuaremos las consideraciones de otras personas capacitadas y quizás de estas autorizadas opiniones, cristalice un verdadero sistema Cubano de Educación Física.

Esta serie de artículos se publicarán los martes, Jueves y Sábados.

ELIA LA TELA PARA SU TRAJE EN LOS ALMACENES DE

ANGULO Y TORAÑO

TENIENTE REY Y CUBA. — TEL. A-6879 — HABANA.

CASIMIR INGLES **WEST-END** | MUSELINA **GENTLEMAN**

DESDE EL BULL PEN

El bonito trabajo dominical del zurdo Oscar Estrada frente al Almendares, puede ayudarle a ganar un puesto regular en el pitching-staff de los Claveles Rojos

Por GALI

No sabemos lo que Mike González decidirá en este sentido, pero, tenemos la impresión de que ese brillante pitching relevo que desplegó el zurdo Oscar Estrada en el juego del domingo, que fué bueno para darle al Habana el éxito completo de la tercera serie del año con el Almendares, y que no es más que la continuación de otro gran pitching-relevo que desplegó en otra ocasión que fué al box, convertirá al sonriente lanzador en uno de los regulares del staff habanista en el futuro... La perfomanse de Estrada ha sido brillante en todos sentidos y bastante convincente... Ha demostrado efectividad y control, mucha velocirad y mayor variedad en sus bolas que Jesús Miralles, que no ha podido pitchear todavía un juego perfecto para el Habana... Miralles es un aceptable lanzador... Joven, de mucha velocidad y bastante movilidad en el box, pero, casi nunca está por la goma y para la novena Roja resulta un handicap colocarle en el box para abrir juegos con él... Una buena cobinación de Mike González sería dejar el puesto regular de Miralles en manos de Estrada, que hace daño con su bola de cuña cuando se presenta efectivo, para llevarse a Jesús, el rojo, al «Bull Pen» a fin de que encabece la procesión de pitchers-relevo... Un descanso en ese sentido pudiera resultar provechoso a Miralles, y quizás si devuelto al turno activo dentro de veinte o treinta días pudiera representar mejor role en las aspiraciones habanistas... Tal como está la situación, lo indicado luce que Tiant, Gilberto y Estrada cubran los turnos regulares, con Mirales como primer relief y Oscar Campos en las reservas...

Incidentalmente, ya que hablamos del club Habana, parece bueno decir aquí dos palabras en favor de tres modestos jugadores del equipo, que no dicen nunca media palabra en los juegos, y que merecen más calor de los fanáticos debido al brillante trabajo que están realizando en el field en todos los encuentros... Nos referimos a Belito Alvarez, center field; M. Abreu, lefs fielder y Miguel Solís, segunda base... ¿Se han fijado ustedes bien en el juego que están desarrollando estos tres players?.. ¿No creen ustedes que su labor merece un aplauso cerrado de la afición?... ¡Seguramente que sí!... Pero, degraciadamente, ninguno de los tres tiene bonito colorido, y cuando un player carece de colorido, por mucho que haga siempre pasa desapercibido ante los fans.

Sin embargo, todos deben quitarse en estos días el sombrero ante Solís, Abreu y Belito, y todos debemos reconocer a coro que los tres están ofreciendo a Mike González el más efectivo support.. Belito es el player de mejor average en la novena, y su fielding resulta tan certero como el de Cando López, que ya es decir... Abreu, por su parte, ha encajado admirablemente en el left field —campo que constituye una pesadilla para todos los jardineros— y ha realizado brillantísimas cogidas en el puesto, y Solís está jugando, quizás, la mejor segunda base del campeonato, pues, aparte de fildear cuanto se conecta por su territorio, está conectando sus hits con marcadísima oportunidad... Players estelares como Correa, Couto, Salvador Hernández, Williams y Jorocón Wilson se llevan toda la publicidad y toda la atención de los fanáticos en los desafíos del Habana... Pero, si usted es buen observador, tendrá que convenir con nosotros que Belito, Abreu y Solís son los que salvan los partidos, haciendo las mejores cogidas en los momentos de apuro... Y esto es lo que muchos fanáticos no han visto todavía!

Otro jugador que merece mucho crédito por su performance diaria es Ramón Couto, el pimentoso catcher de los Rojos. Couto no está bateando nada todavía. Desde que empezó el campeonato tiene a todos los partidarios del Habana esperando sus formidables batazos de otros años, pero, su labor detrás del home_plate ha sido estupenda desde el primer día y puede decirse que los pitchers habanistas han encontrado en él la mejor garantía.

Couto lleva admirablemente a los lanzadores, haciéndoles pitchear con seguridad en todos los momentos, y es un mago tirando a las bases. Este año tiene su brazo en formidables condiciones y en cada choque ofrece a los fanáticos motivos sobrados para que aplaudan su labor. Por eso el otro día el público, puesto de pie, le tributó una cerrada ovación cuando el umpire Atán lo sacó del juego por protestar su conteo sobre las bolas y strikes, porque todos comprendieron que Ramón estaba realizando hasta esos instantes una gigantesca labor en compañía de Tiant, siendo esa una de las causas por las cuales el excelente batting-order de los azules se encontraba detenido.

¿Es Couto el mejor catcher del campeonato?... ¡Cualquiera sabe!... Puede que haya muchos fanáticos que consideren a Perkins superior a él. Y es posible que, observándose el hitting del americano, muchos tengan razón. Sin embargo, Couto no está muy detrás del famoso player del Santa Clara, y es evidente que su trabajo en el line up habanista representa un sesenta por ciento en las probabilidades del team. Couto lleva a los pitchers como no lo haría, quizás, otro receptor... Tira a las bases en forma perfecta y da al team un mundo de pimienta cada vez que están al campo y al bate.

¿Nos gusta mucho el tipo de juego que desarrolla Couto en los games, y creemos sinceramente que su presencia en el line up rojo es una de las cosa que más impulso proporcionan al team.

Piden una serie entre los teams de Vasallo-Chevrolet

Se habla de la necesidad que tiene que ambos clubs decidan su punch en una serie

Mucho se está comentando en estos días entre los numerosos fanáticos que concurren al popular terreno del Hotel Nacional, sobre lo interesante que sería una serie entre las novenas del Deportivo Crevrolet y del Club Casa Vasallo.

La rivalidad existente entre ambos conjuntos, y los equiparado de sus fuerzas, nos hace lucir que dicha serie si se llegara a llevar a cabo sería en extremo reñida, y que ambos conjuntos tendrían que echar el resto para anexarse la victoria.

Durante el pasado Campeonato, ambas novenas terminaron separadas nada más que por la pequeña diferencia de dos puntos lo cual indica lo que fué el final de la justa.

El Deportivo Chevrolet, hábilmente dirigido por Pepito Fernández, ha estado conquistando a todos sus opositores desde el fin de la pasada contienda, y lleva anotadas más de cinco victorias consecutivas sobre fuertes teams, encontrándose entre sus víctimas el A.D.C. y otros teams de reconocido calibre.

Por su parte los muchachos de Vasallo, dicen que en ningún momento temen a los chevroleistas, y aseguran que están dispuestos a jugarse el dinero, a que si se lleva a cabo dicha serie, ellos cargan con la victoria.

Nuestra novena es la más fuerte de las que juegan con regularidad en los terrenos del Nacional—nos dice el manager de los vasallistas, y si examinamos los resultados de los encuentros celebrados entre ambos teams en el transcurso del Campeonato, podrán ver quién fué el team que más veces cargó con la victoria».

Mucha confianza parece tener en sus muchachos el manager del Vasallo, y esto nos hace lucir impresionante a su conjunto, pues cuando un director de un grupo de jugadores de cualquier deporte nos habla con esa franqueza, es porque está bien documentado.

Los muchachos del Deportivo Chevrolet, mientras tanto siguen observando un entrenamiento cuidadoso, y se rien de todo lo que puedan decir los muchos contrarios que tienen.

Todo esto nos parece muy interesante, y somos partidarios de que la dicha serie se debería llevar a cabo. Veremos si tenemos la oportunidad de poder presenciar estos interesantes encuentros.

LAS CAPSULAS JAPONESAS

REBALL

CURAN RADICALMENTE LAS ENFERMEDADES SECRETAS

Pídalas en Droguerías y Boticas

M.E.C.D. 2016

SOLICITAN LOS NAVIEROS QUE SE APRUEBE SIN NUEVAS DEMORAS EL DECRETO SOBRE PAGO DE TONELAJE

Condenado a seis meses de prisión un vigilante de Isla de Pinos que mató, en una broma, a un colega

El Fiscal ha formulado conclusiones provisionales en la causa seguida contra varios individuos que figuraban en «La Porra». Casos vistos y resueltos ayer en Urgencia

Gerardo Rodríguez Jackson, el vigilante de la Policía Municipal de Nueva Gerona, Isla de Pinos, ha sido condenado a la pena de seis meses y un día de prisión correccional y a indemnizar a los herederos de la víctima con la suma de un mil pesos en moneda oficial, por la Sala Cuarta de lo Criminal de la Audiencia, como autor del delito de homicidio por imprudencia temeraria en la persona de Demetrio Martínez Blanco.

Declara el tribunal, con la ponencia del Magistrado doctor Eugenio González Pérez de Alejo, que Rodríguez Jackson y Martínez Blanco que a la sazón eran amigos, en unión de Pedro Blanco Coto, se reunieron en la cocina del Hotel Virginia, en Isla de Pinos, como a las diez y media de la mañana del 21 de junio último, y después de haber ingerido un poco de café al salir de ese lugar y ya cerca de la puerta que comunica con el patio, el Martínez, rápidamente, empuñó el revólver que portaba como policía municipal de ese término, y en broma, apuntando contra el procesado, dijo: «manos arriba», y acto seguido empezó a reir, pero instantes después de ladear Martínez su cuerpo Gerardo Rodríguez Jackson, con igual rapidez, desenfundó el revólver calibre 38 que portaba, por ser también policía municipal de dicho lugar y empuñando esa arma y con el sólo propósito de asustar a Martínez, que estaba a un metro de distancia aproximadamente le apuntó a la cabeza, y en el momento en que le decía «manos arriba», sin quererlo, se le disparó el arma cuyo proyectil le penetró en Martínez—, por la región temporal izquierda y salió por la frontal del otro lado, produciéndole la muerte inmediatamente.

El Fiscal interesó para Rodríguez Jackson, definitivamente, dos años y cuatro meses de prisión correccional.

CERCA DE TRES AÑOS DE PRISION PARA MIEMBROS DE LA GUARDIA CIVICA NACIONAL. — Dos años, once meses y diez y ocho días de prisión ha interesado el Fiscal de la Audiencia para Angel Cano, José Esquivel, Cipriano Vigoa, Francisco Sánchez Vázquez, Juan M. Alvarez Bulka Ambrosio Borges Figueredo y César Hernández Agustí como autores del delito de asociación ilícita ya que integraban la Guardia Cívica Nacional, conocida por «La Porra», en época del gobierno de Gerardo Machado, relatando que dichos acusados y otras personas hasta ahora desconocidas, bajo dicha denominación fundaron la citada organización y quedaron formando parte de la Junta Directiva de la misma, sociedad que tenía por objetivo, exclusivamente, el perseguir por todos los medios lícitos e ilícitos a su alcance, inclusive el de golpear hasta causarle lesiones, a los que eran opuestas a la continuación en el poder del régimen dictatorial establecido por Gerardo Machado Morales.

De dicho proceso conoce el Tribunal Provincial de Sanciones de la Habana.

LOS JUICIOS ORALES CELEBRADOS. NO HUBO ATENTADO A AGENTE DE LA AUTORIDAD.—Tuvieron efecto ayer, estos juicios orales:

Contra Arturo Rivero Abreu, por atentado a agente de la autoridad, retirando el Fiscal la acusación y defendiendo el doctor Fabián García de la Vega, acordando el Tribunal sentencia absolutoria.

Contra Julio Sánchez García, por expendición de billetes de banco falsos, manteniendo el fiscal la acusación; Pablo Sobrino y Silvio Rodríguez, por delito contra la salud pública, manteniendo el Fiscal, también, la acusación y defendiendo los doctores Lombard y Arango.

SE CONOCERA HOY EL FALLO EN EL PROCESO CONTRA ROBERTO MORALES.—Terminó ayer ante la Sala Cuarta de lo Criminal de la Audiencia, el juicio de la causa contra Roberto Morales por la muerte de Hipólito Quesada, en la finca Armenteros, Caimito del Guayabal. El Defensor doctor Rafael Pavón, mantuvo sus puntos de vista, respecto a la procedencia de la absolución de Morales, estimando que de las pruebas desarrolladas no se ha derivado su culpabilidad en forma alguna. Hoy posiblemente, se conocerá el fallo del tribunal.

CODDENADO CLEMENTE CARRERAS A VEINTE AÑOS DE RECLUSION.—El Tribunal Nacional de Sanciones, resolviendo el recurso de casación admitido de oficio en favor de Clemente Carreras, miembro de la Policía del Palacio Presidencial durante el Gobierno de Machado, que fué condenado a la pena de muerte, por el Tribunal Provincial de Sanciones, por asesinato de Julián García y Peña, en 1932, ha casado y anulado la sentencia referida y condenado a dicho Carreras a la pena de veinte años de reclusión, calificando el delito de homicidio, con agravantes. Formularon votos particular los Magistrados doctores Jesús Rodríguez Aragón y Féliz Sánchez Penichet, en el sentido de confirmar el fallo del Provincial, o sea el de la imposición de la pena de muerte.

SENTENCIAS QUE SE DICTARON AYER POR LA AUDIENCIA.— José Pérez Vega, es absuelto de robo y Ernesto Powell, lo es de tenencia de instrumentos dedicados al robo, defendiendo a ambos el doctor E. Rodríguez Narezo, Jacobo García Coto de lesiones, defendiendo el doctor Carlos R. Menció; Juan Crespo, de injurias, defendiendo el doctor Francisco Félix Ledón; Juan Pérez, de disparo y lesiones, defendiendo el doctor J. R. Cruells.

Fueron condenados: Electo Rodríguez, de daños a la salud pública, a cuatro meses de arresto y multa de quinientos pesos; Juan Kindelán Deop por hurto a cuatro años y tres meses de presidio; Julio Alcorta Padilla, por imprudencia, a tres meses de arreto mayor; Alfonso Domínguez y Crespo, por robo, a tres años, seis meses y veintun días de presidio correccional; Francisco García Vidal, por robo flagrante, a tres años, seis meses y veintun días de presidio correccional.

CASOS DE URGENCIA, AYER. — El Tribunal de Urgencia Número 1, juzgó y absolvió ayer a nuestro compañero en la Prensa, Guillermo Ceballos, acusado por las autoridades de Guanabacoa, de injuriar al Gobierno durante un mitin político. Fué defendido por el doctor Carlos Márquez Sterling.

También dicho Tribunal absolvió a Emilio Verano Flores, de asociación ilícita, José Pereira Rencurrel, de propaganda sediciosa, Clemente Delgado Ayón y Luciano Lobet Rodríguez, detenencia de armas, Carlos Marchose Velázquez, de injurias; fueron defendidos por los doctores Oscar Herrero, Gerardo de Villiers y Armando Rabell.

Asimismo resultaron absueltos, por el Tribunal Número Dos, Manuel Varela Hernández, José Castellanos Suárez, Antonio Masique Landeta y Perfecto del Llano Villa, de tenencia de armas, defendió el doctor Armando Rabell.

Condenando a Fernando González y Paez a multa de 31 pesos, por uso de armas sin licencia.

Fueron también absueltos ayer por el Tribunal número Uno Cecilio Luis de Cárdenas, Matilde Chávez, Ambrosio Chávez Gálvez y Víctor García y Medina, acusados de asociación ilícita, fueron defendidos por el doctor Conrado García Espinosa.

Nuevo director de homicultura para Cayo Duán, Oriente

Se ordena distribuir frazadas entre enfermos hospitalizados, para resguardarlos del frío

DE LA S. DE SANIDAD

El Director de Beneficencia, doctor Martínez, encargó ayer la Dirección del Instituto de Homicultura creado por el Comité para Auxilio de los Necesitados, en Cayo Duan, Santiago de Cuba, al doctor Lorenzo Comas, Director actualmente de la Sección de Oriente del Laboratorio Nacional, especializado en la tuberculosis pulmonar desde hace años.

El Instituto de Homicultura de Cayo Duan cuenta con cien niños, según nos informó ayer el doctor Comas, después de haber celebrado una larga conferencia con el doctor Emilio Martínez, el cual le dió las debidas instrucciones relacionadas con la reorganización y funcionamiento de aquel centro.

FRAZADAS PARA LOS ENFERMOS.—Cumpliendo instrucciones del Secretario interino de Sanidad, doctor Anaya Murillo, el Director de Beneficencia, procederá a adquirir el número de frazadas necesarias para distribuirlas entre todos los hospitales de la República, a fin de que tengan abrigo los enfermos recluidos en los mismos.

PERMISO SOLICITADO.—Solicitó ayer de la superioridad el Supervisor de la Granja "Méndez Capote", doctor March, permiso para poder vender la leche que sobra en la finca, dedicando el producto a engrosar los fondos de los necesitados.

Dicha solicitud será elevada a la consideración del Comité para Auxilio de los Necesitados.

231 VECINOS VACUNADOS.—Con vista del reciente brote de fiebre tifoidea registrado recientemente en el pueblo de Palma Soriano, Oriente, han sido inmunizados contra dicha enfermedad 231 vecinos de los barrios Candonga y La Vieja.

En Palma Soriano existen, en la actualidad, cinco casos de tifoidea.

Los vaqueros irán a la Exposición Ganadera próxima

Presentarán sus ejemplares y atenderán las recomendaciones para la mejor alimentación

DE LA S. DE AGRICULTURA

Fuimos informados ayer en la Secretaría de Agricultura que los vaqueros se disponen a concurrir, con sus mejores ejemplares, a la Exposición Ganadera que ha de celebrarse en Rancho Boyeros durante la primer decena del mes de febrero entrante. Los propietarios de vaquerías reconocen la importancia de estos certámenes y de ahí que se presten a cooperar con el Gobierno para el mayor éxito de la justa que se organiza.

Departiendo con un funcionario del Departamento, nos dijo que el vaquero ya reconoce la necesidad de suministrar a su ganado una alimentación adecuada, no escatimando pequeños gastos que ocasionan las raciones balanceadas, lo cual es pagado más tarde, con creces, por el propio animal.

En el curso de las conferencias que han de ofrecerse al público durante el período en que esté abierta la Exposición Ganadera, se ofrecerán varias sobre temas relacionados con el manejo y alimentación del ganado lechero, así como en lo que se refiere al mejoramiento y abonado de los pastos, dándose instrucciones concretas para derivar una alimentación adecuada durante los períodos de sequía prolongada.

CONCESIONES MINERAS.—A propuesta del Secretario de Agricultura el Jefe del Estado firmó ayer los siguientes Decretos autorizando al Gobernador de Camagüey para expedir títulos de propiedad de minas de cromo a la Compañía Bethlehem Cuba Iron Mines Company, en los barrios siguientes: La Delicia, término municipal de Camagüey: Tuabaquey, barrio Limones; El Idilio, barrio Altagracia; Beatriz, barrio Limones; y, El Capricho, barrio Altagracia.

VISITA AL LIMONES.—En unión de los señores Ing. José Calcavechia, Prudencio Mazas, Delegado de la Secretaría de Hacienda y el ingeniero Julio C. Gómez, Delegado de Agricultura, el Secretario de este último Departamento, Ingeniero De la Rionda, visitó recientemente el Central Limones, ubicado en la provincia de Matanzas, inspeccionándolo con detenimiento, especialmente los planos de la casa ingenio.

El Ingeniero De la Rionda, según nos manifestaron ayer, quedó muy complacido del resultado de su visita a dicho central azucarero.

VISITA A LA FINCA TORRENS. El Jefe del Servicio de Agrónomos del Estado (de la Secretaría de Agricultura), Ingeniero Malberty, en compañía del Ingeniero Deschapelles, visitó el sábado último el Campamento de Indigentes "Granja Méndez Capote", ubicado en la finca Torrens, que mantiene la Secretaría de Sanidad y Beneficencia.

Después de un minucioso examen de aquel lugar, se acordó, siempre contando con el criterio de los funcionarios de Sanidad, de que ésta se asesore del Ingeniero Sr. Deschapelles para llevar a cabo los trabajos de mejoramiento en dicha granja, donde son albergados algunos centenares de indigentes.

LOS AFECTADOS POR EL CICLON.—Se ha solicitado de los Inspectores Municipales de Agricultura de Oriente una urgente relación de las cantidades de semillas de arroz, maíz, frijoles, etc., que necesitan los agricultores afectados por el ciclón que azotó aquella región durante los días 21 y 22 del pasado mes de Octubre.

Defunciones ocurridas en La Habana durante las últimas 48 horas

Regelio Ulpiano Díaz, blanco, 44 años, Serafines 6, bronconeumonía.

Lucio García Chirino, negro, 20 años Pila 43 Tuberculosis pulmonar.

Silvia Díaz Quesada, blanca, 63 años, Acierto 5, Diabetes.

Blanca Silvia Montes de Oca, blanca, 65 años. San Bernardino 20 Cáncer de la lengua.

Justa González Nodarse, blanca, 14 años, Luyanó 89, Entero colitis desenteriforme.

Juan Manzano s. o. a. negro, 60 años, Caballero y Luz, Pleuresía

Un desconocido, blanco, 60 años, M. Municipal Enfermedad orgánica del corazón.

Miguel A. Lamoglia Flores, blanco, 34 años, Hospital Las Animas, Fiebre tifoidea.

José P. Palmer blanco, 5 años, Ave de la República 290, Gastro enteritis.

Ramón Font. Amarillo, 39 años, Manrique 114 Bronquitis crónica.

Enrique Fernández, blanco, 44 años Desagüe 14, Cáncer del mediastino.

Manuel Gutierrez, blanco, 66 años, Churruca 2 Nefritis crónica.

Caridad Valdés, mestiza, 22 años, C. Socorro Vedado, Herida por arma o instrumento pérforo cortante.

Jorge Martínez blanco, 65 años, H. C. García, Cáncer de la laringe.

Juan A. Ríos, blanco, 60 años. H. C. García. Ulcera de la pierna.

Antonio Santiguez, blanco, 36 años, H C. García. Enteritis.

Emilia Adelaida Ojeda Valdés, blanca, 81 años, Justicia 112. Arterio esclerosis.

Ramón Pérez, mestizo, 59 años, Cerro 536, Asistolia.

Ramón Mariño, blanco, 32 años. Quinta La Benéfica, Cálculo uretral.

Leonor Rodríguez, negro, 100, 10 de Octubre 188 Senilidad.

Ana Inerarity Pérez mestiza, 26 años, Cuba y Cuarteles, Miocarditis.

Wong Sam, Amarillo, 42 años, Finlay 5, Artero esclerosis.

Carlota Charmont, mestiza, 95 años Maloja, 106. Arterio esclerosis.

Ramona Fernández, negra, 63 años Pedroso 2. Ulcera del estómago.

Manuel Román Ibañez blanco, 47 años, Hospital C. García, Anemia esclerosis.

Leopoldo Vila, mestizo, 67 años, H. C. García, Neoplasia vesical.

Felicia González, blanca, 335 años, H. C. García. Enteritis.

Ramón Junco, blanco, 57 años, M. C. García, Ulcera de la pierna.

Anastasia Peñalver, negra, 70 años Hospital C. García, Gangrena del pié

Carlos Gavilando, blanco, 1 años. H Merceds, Diabetes.

Elena Elvira Siero, blanca, 14 meses calle 15 esquina a 4, Gastro enteritis.

María L. Tabares, blanca, 67 años. Calle H y 11. Hemorragia cerebral.

Antonio Alum Valdés, blanco, 25 años, Sanatorio La Esperanza, Tuberculosis pulmonar.

Eloisa González, blanco, 66 años, Santa Felicia 4C. Asistolia.

Loreta Rodríguez, blanca, 74 años, Jovellar 32, Edema pulmonar.

Pedro Diego y Lastra, blanco, 41 años, Quinta Dependientes, Tuberculosis pulmonar.

Marta Pantón Valdés, blanco, 19 años, Merced 77, Neumonía.

Alberto Hortas, mestizo, 45 días, J. Abreu 43, Enteritis.

Sitrina Castillo mestiza, 9 meses, Linás 23, Bronconeumonía.

Bernardo Varela, blanco, 6 años, 22 entre 17 y 19. Vedado. Traumatismo por aplastamiento.

Ha fallecido un lesionado en el 'Calixto García'

Procedía de Jibacoa, en donde recibió hace días las heridas que le han causado la muerte

El director del Hospital Calixto García, doctor Zenón Zamora, dió cuenta al Juez de Instrucción de la Tercera, que en las primeras horas de la mañana de ayer dejó de existir en el citado Hospital Codomiro León Martínez, natural de Jibacoa, de 25 años de edad y residente en la finca «San Luis», en aquella localidad.

León Martínez había ingresado procedente de Jibacoa, para ser asistido de lesiones, a resultas de las cuales dejó de existir.

El Juez de Instrucción de Jaruco tiene conocimiento del hecho.

RECUERDAN QUE CUBA MANTIENE LA TASA MAS ELEVADA, LO QUE PERJUDICA A LA NAVEGACION

Muchas empresas han prescindido de mandar sus barcos a Cuba por el excesivo derecho que se les hace pagar. Creen urgente remediar ese mal con la reforma estudiada

NOTICIAS DE LA SECRETARIA DE HACIENDA

Una representación de las Compañías Navieras de Cuba, integrada por los señores Sacramento Marina y Raúl Ros, de la Transatlántica Española y la Panamá Pacific Line respectivamente, estuvo en la mañana de ayer en la Secretaría de Hacienda, para entregar la exposición que más adelante insertamos, con la que están conformes todos los navieros, pidiendo que se firme a la mayor brevedad el proyecto de Decreto-Ley que rebaja el derecho de tonelaje a los buques que entren en puertos cubanos y cuyo proyecto de Decreto hace días lo insertamos en nuestras columnas.

El escrito exposición de los Navieros es el siguiente:

Al Honorable Señor Secretario de Hacienda.
Ciudad.

Honorable Señor: Las firmas navieras que suscriben, tienen el honor de elevar a Ud. la siguiente

EXPOSICION

En diversas ocasiones los representantes de las Líneas de Vapores que regularmente hacen el servicio con puertos cubanos, han solicitado de los Poderes Públicos una rebaja en los DERECHOS TONELAJE que se cobran a los buques que entran en nuestros puertos de acuerdo con lo que preceptúa el Artículo 176 de las Ordenanzas de Aduana.

A las reiteradas solicitudes hechas tanto por los representantes de las Líneas de Vapores como por las Asociaciones y Corporaciones afines, el Gobierno de la República respondió promulgando el Decreto-Ley núm. 39 de 1935, estableciendo nuevas tarifas de derechos de tonelaje como sigue: a) 10 centavos por tonelada neta de registro a la entrada del primer puerto cubano para cargar o descargar mercancías; b) 8 centavos por tonelada neta de registro a la entrada del primer puerto cubano para cargar o descargar pasajeros y mercancías; c) 8 centavos por tonelada neta de registro a la entrada del primer puerto cubano cuando el buque venga a cargar azúcares a otros productos cubanos. Todo durante los 10 primeros viajes dentro del año. Por el inciso e) de dicho Decreto-Ley, **fué implantado un nuevo impuesto de 2 centavos** por tonelada neta de registro en cada escala adicional del buque en puertos cubanos cuando haga descarga de mercancías o desembarque pasajeros.

La solución que por medio de dicho Decreto-Ley ha querido dársele al problema que más que de interés naviero es de interés nacional, no llena las justas aspiraciones de las suscritas firmas navieras que a pesar de nuestros grandes esfuerzos por aumentar el tráfico de vapores con puertos cubanos no hemos podido lograrlo ni creemos que lo lograremos entretanto no se haga una reducción equitativa en **los derechos de tonelaje.**

Por medio del presente escrito pretendemos hacer un pequeño sumario de todas las razones que hasta el presente se han elevado a los Poderes Públicos y de las nuevas que sobre la materia existen con el sólo propósito de mejor ilustración, si cabe, respecto al caso. En el preámbulo del Decreto-Ley No. 39, se ve el deseo del Gobierno de legislar más abiertamente para ofrecer mayores facilidades a los buques con excursionistas y turistas buscando con ello mayor desarrollo para el turismo en Cuba, pero es el caso de que en la práctica resulta que los buques EXCURSIONISTAS están actualmente más afectados que con anterioridad al Decreto-Ley No. 39, que sólo pagaban 5 centavos por tonelada neta de registro y ahora están pagando 8 centavos.

El IMPUESTO DE TONELAJE en Cuba es el más elevado de todos los puertos del mundo. Tenemos, por ejemplo, que en los Estados Unidos cobran 2 centavos para buques procedentes de América y 3 centavos para buques procedentes de Europa, Bremen y Hamburgo 2 centavos, Inglaterra 1 1|2 centavos, Kingston, Nassau y Bermuda 2 centavos, teniendo el caso de que en Willemstad (Curazao), Cristóbal (Panamá), Guatemala y El Salvador, NO COBRAN derechos de tonelaje. En Cuba, como ya dejamos mencionado se paga a razón de 8 a 10 centavos con un adicional de 2 centavos en puertos de escala después del primer puerto, quedando plenamente demostrado que el impuesto de tonelaje en puertos cubanos es el más caro. Es bien conocido que el progreso en el ramo marítimo ha venido a obligar a los ARMADORES a construir barcos de gran tonelaje y con el actual impuesto de tonelaje nuestros puertos resultarán cada día menos visitados por estos buques de gran porte que conducen considerables núcleos de EXCURSIONISTAS y TURISTAS y en vez de venir a CUBA se dirigen a otros puertos de las Antillas y Centro y Sur América, donde los derechos de tonelaje y otros gastos son mucho menores.

Los elevados DERECHOS DE TONELAJE que pagan los buques en puertos cubanos vienen dando lugar a que cada día sea menor el número de buques que hagan escalas en nuestros puertos con graves perjuicios para la economía nacional. Primero: porque el TURISMO se desvía hacia otros países donde los buques encuentran mayores facilidades y; Segundo: porque a falta de comunicaciones marítimas dejan de exportarse muchos frutos y productos cubanos que no pueden soportar el gasto del alto flete como el que supone el embarque de mercancías **con trasbordo** y ya actualmente Cuba no tiene comunicación directa por vía marítima con Argentina, Uruguay, Brasil, Venezuela, Colombia, Curazao y otros muchos puertos y países con los cuales pudiera mantener comercio de exportación en el caso de estar unida a ellos por medio de Líneas de Navegación.

A mayor abundamiento tenemos el caso de la GRACE LINE y también el de la DOLLAR LINE. La primera a causa de los elevados derechos de tonelaje y demás gastos, ha suspendido hace ya más de un año la escala de sus buques en el puerto de la Habana en los viajes desde Nueva York y Sur del Pacífico y es de tenerse en cuenta que la escala de estos buques en la Habana es muy conveniente por todos conceptos. Es bien sabido que estos buques conducen en TRANSITO gran número de EXCURSIONISTAS que al igual que los que conducen los buques de la PANAMA PACIFIC LINE pudieran permanecer visitando la Habana durante UN DIA proporcionando positivos beneficios al comercio en general. Existe también el caso de que al hacer estos buques la escala de la Habana podrían llevar productos cubanos para los puertos del Norte y Sur del Pacífico. La DOLLAR LINE, cuyos buques dan la vuelta al mundo, está sumamente gravada ya que sus barcos son de gran tonelaje y el poco tráfico de carga y pasaje que obtienen para y desde este puerto no le compensan los gastos de tonelaje y otros y ante esto pudiera darse el caso de que sus ARMADORES consideraran la suspensión o reducción del tráfico de los mismos con el puerto de la Habana.

Otras líneas, como por ejemplo, la PANAMA PACIFIC LINE, cuyos buques de gran porte están excesivamente gravados con el alto impuesto actual de tonelaje y el tráfico que obtienen en este puerto no le compensa los elevados gastos que viene soportando. La Trasatlántica Española, la Línea Francesa, Hamburg Amerika Line, la Pacific Steam Navigation Company y otras confrontan igualmente análogos problemas.

En varios diarios de la mañana de hoy hemos leído el informe que los señores Técnicos de la Secretaría de su digno cargo han elevado a Ud. por conducto del Sr. Subsecretario del Ramo, recomendando la modificación del Art. No. 176 de las Ordenanzas de Aduana, sobre los DERECHOS DE TONELAJE. Conocido por cuantos suscriben dicho informe, en virtud de la publicación que del mismo ha hecho la prensa de esta mañana, queremos llevar a conocimiento de Ud. que el proyecto citado satisface nuestras legítimas aspiraciones y consideramos que el mismo es producto de un meditado y concienzudo estudio con miras a estimular y con ello a producir un positivo aumento de vapores TURISTAS, EXCURSIONISTAS y también de carga facilitando con ello la EXPORTACION de muchos PRODUCTOS CUBANOS que actualmente muchos barcos no vienen a cargar a puertos nacionales por el alto costo de tonelaje.

POR TANTO:

A Ud. pedimos, en mérito a las razones expuestas, que interponga su valiosa influencia para la pronta aprobación del proyecto del Decreto-Ley de los derechos de tonelaje que según la prensa de hoy se encuentra ya en su poder.

Abrigando la mayor esperanza de que habrá de considerar la razón y la justicia de nuestras aspiraciones, aprovechamos esta oportunidad, Honorable Sr. Secretario, para expresar a Ud. nuestra más respetuosa consideración.

Habana, a los veinte días de Noviembre de mil novecientos treinta y cinco.

(fdo.) Panamá Pacific Line; (fdo.) Seatrain Lines, Inc.; (fdo.) Lloyd Norte Alemán; (fdo.) Havana Coal Company; (fdo.) Likes Line; (fdo.) The Pacific Steam Navigation Co.; (fdo.) Lykes Bros Havana Agency S. A.; (fdo.) Grace Lines (Cuba); (fdo.) Canadian National Steamships; (fdo) Cuban Line, (fdo.) Compañía Trasatlántica Española; (fdo) United Fruit Company; (fdo.) Dollar Steamship Lines; (fdo.) Standard Fruit and Steamship Company; (fdo.) Holland America Line; (fdo.) Swedish American Line; (fdo.) New York and Cuba Mail, S.S. Co.; (fdo.) Canadien Pacific Steamship; (fdo.) Royal Mail Line Ltd.; (fdo.) Munson Steamship Line; (fdo.) Linea Sud Americana Inc.; (fdo.) Chas. R. Stoddard; (fdo.) Armement Deppe; (fdo.) Compañía Hamburguesa Americana; (fdo) Steamship Owners Operating Company; (fdo.) Compagnie Generalo Transatlantique; (fdo.) James Nourse, Ltd.; (fdo.) Servicios Marítimos, (Habana) S. A.

Comenzará ya la Comisión Revisora de los Salarios

Cías. de Seguros, comerciantes, industriales y obreros eligen sus delegados. Una caja de pensiones

DE LA S. DEL TRABAJO

Ha quedado constituída la Comisión Revisora de Primas Mínimas de Seguros contra Accidentes del Trabajo, al resultado electos, previas elecciones celebradas en la Secretaría del Trabajo, los siguientes Delegados:

Por las Compañías de Seguros contra Accidentes del Trabajo: Moisés Almansa; Alfredo J. Kohly, Leland Regets y Gerónimo Conesa.

Por las Asociaciones de Comerciantes al For Mayor y Menor: Propietario Narciso María Rodríguez; Suplente, Roberto de Guardiola.

Por las Asociacions de Industriales: Propietario, Alfredo O. Ceberio; Suplente, Raúl Calonge.

Por las Asociaciones Patronales de Agricultores, Propietario Felix Granados; suplente, José García Bayllerés.

Por las Empresas de Servicios Públicos, Propietario Emilio del Real Tejera; Suplente Roberto Godoy.

LABORES EXCLUIDAS DE LA MATERNIDAD.— Sancionó ayer el Sub-Secretario del Trabajo, doctor Cueto, un informe del Asesor Jurídico doctor Ramírez O-Bourke, que dice así, en su parte dispositiva:

«Las labores agrícolas están excluídas de la Ley de Maternidad Obrera; es decir, las estrictamente agrícolas. Por tanto la Compañía no tendrá que contribuir a ese fondo por los sueldos o jornales de sus trabajadores agrícolas, ni éstos con su participación: pero sí tendrán que hacerlo por el personal de oficina, que no está exceptuado».

CAJA DE PENSIONES DE LA «CUBA».— Por primera vez se reunió ayer la Comisión de la Secretaría del Trabajo que estudia el problema de la quiebra de la Cía. de Seguros «Cuba», acordando, en primer término, el inmediato pago de las pensiones que se adeudan por dicha compañía y la constitución de la Caja de Pensiones de la misma, las cuales suman en total 207 pensiones.

De las gestiones oficiales que se vienen haciendo, se espera que antes de un mes los pensionados puedan cobrar sus adeudos.

EL REGLAMENTO DEL DECRETO-LEY 40.—Quedó terminada ayer la redacción del Reglamento para la aplicación del Decreto-Ley número 40, según nos informó el Comisionado al efecto, doctor Gustavo Angulo, Asesor Jurídico de la Secretaría del Trabajo.

En dicho Reglamento, bastante extenso, quedan aclarados los puntos oscuros del referido Decreto-Ley.

Dicho proyecto será elevado a la consideración del Jefe del Estado.

En la próxima semana se empezará a hacer el censo de los comerciantes exportadores é importadores de Cuba

Noruega puede adquirir cien mil toneladas de azúcares de Cuba a cambio de bacalao, aceites medicinales, etc. La proposición será estudiada con todo el interés necesario

NOTICIAS DE LA SECRETARIA DE COMERCIO

Con el propósito de poder brindar un servicio eficiente, el Lcdo. David Whitmarsh, Jefe de la Sección de Comercio Exterior de la Secretaría de Comercio ha dispuesto, para la próxima semana, la confección de un completo censo de los comerciantes exportadores e importadores de toda clase de productos.

El referido censo permitirá a la Sección de Comercio Exterior, así como a los diversos negociados que forman parte de la misma, rendir rápidamente cuantos informes les sean solicitados por firmas nacionales y extranjeras.

NORUEGA PUEDE COMPRAR A CUBA CIEN MIL TONELADAS DE AZUCAR CRUDO.—A la Secretaría de Comercio llegó en la mañana de ayer un escrito recibido por la de Estado, procedente de una importante firma comercial noruega, en el que propone intercambiar productos a base de adquirir un promedio de cien mil toneladas de azúcares crudos de Cuba.

Entre los productos que Noruega puede exportar a Cuba, figuran: bacalao, aceites, herramientas y medicinales. La proposición antes dicha está siendo considerada por el Negociado de Tratados Comerciales y Mercados Extranjeros, a cargo del doctor Antonio Valdés Rodríguez, quien estima que podría llegarse a un acuerdo que redundaría en beneficio de ambos países.

EL REGLAMENTO SOBRE EL PESO DEL PAN.—Nuevamente se entrevistó ayer con el Director de Comercio, Dr. Juan Rodríguez Arango, el Dr. Ricardo Elizalde, en representación de la Asociación de Industriales Panaderos, interesándose porque se lleve adelante el reglamento sobre el peso del pan.

EL JUEZ DE SAGUA PIDE INFORMES A COMERCIO.—El Juez de Instrucción de Sagua la Grande, en telegrama dirigido a la Dirección de Seguros, interesa se le informe si las Compañías de Fianzas "La Consolidada de Fianzas, S.A." y "La Solidez Latina, S.A.", están en condiciones de operar o si le han sido retiradas las autorizaciones.

INCAUTACION DE FIANZA.—El Juez Municipal de Aguada de Pasajeros, en oficio librado en el juicio núm. 235.35, ha participado al Secretario de Comercio haber decretado con fecha 19 de los corrientes la incautación de una fianza por valor de $100, prestada por la Compañía de Seguros y Préstamos "La Aurora, S. A.".

—El propio Juez ha comunicado haber decretado la incautación de dos fianzas por valor de $100 cada una, prestadas, respectivamente, por las Compañías de Seguros y Fianzas denominadas "La Dominicana, S.A." y "Las Villas, S.A.".

SOBRE LA LEY DE SEGUROS.—Las solicitudes formuladas a la Secretaría de Comercio por entidades que desean estar representadas en el seno de la comisión que legisla sobre seguros no serán satisfechas, según se nos informó ayer por ser materialmente imposible. En relación con este particular nos dijo el Dr. Juan Alemán Fortún, Subdirector Técnico y Secretario de esa comisión, que las personas interesadas en este asunto pueden ofrecer las sugerencias que deseen a la comisión en la seguridad de que serán atendidas.

COMERCIO REMITE INFORMES AL T. DE SANCIONES.—La Dirección de Seguros ha remitido al Juez Instructor del Tribunal Nacional de Sanciones, que conoce de la causa número 5.35, seguida por los delitos de falsedad y estafa, y por haberlo así interesado dicha autoridad, los expedientes de las Compañías de Fianzas denominadas La Fiscalización, Cía. de Fianzas y Seguros, S.A.; Compañía de Préstamos y Fianzas La Idea, S.A.; La Diana, S.A.

FIANZA DE $1000, INCAUTADA. El Juez de Instrucción de Baracoa ha comunicado la incautación a favor de la Comisión de Jubilaciones y Pensiones del Poder Judicial, de la fianza de $1000, prestada por la Compañía de Fianzas denominada La Dominicana, S.A.

La Asamblea Nacional de los Arquitectos se reunirá el día 8 en la ciudad de Matanzas

El domingo 8 del próximo mes se reunirá la Asamblea Nacional de Arquitectos comuesta por 42 delegados, en la ciudad de Matanzas en el local galantemente cedido por el Colegio de Abogados. El acto será presidido por el arquitecto señor Maset, y actuará en la Secretaría el arquitecto señor Pardiñas, por corresponderles reglamentariamente.

Los delegados de los Colegios Provinciales están organizando sus respectivas excursiones y especialmente la Habana, donde radican 30 delegados.

Se tratarán asuntos de gran importancia para la profesión que se han venido estudiando en asambleas extraordinarias anteriores y entre ellos el proyecto de ley para el ejercicio de la profesión, las tarifas de honorarios y el servicio forense.

El último acto oficial consistirá en realizar el escrutinio de la votación para designar el Comité Ejecutivo Nacional que dirigirá la institución en el próximo año de 1936.

Hubo necesidad de suspender varias obras a causa de que la nueva ley electoral prohibe hacer esos gastos

El Secretario de Obras Públicas dió cuenta a los repórters de que ha redactado un decreto suprimiendo la Subsecertaría de dicho Departamento, por no considerarla indispensable

NOTICIAS DE LA SECRETARIA DE OBRAS PUBLICAS

Gran número de visitas, integrantes de comisiones o individuales, se dirigen a la Secretaría de Obras Públicas, interesándose por la ejecución de obras que han sido aprobadas. Debido a la ley Electoral que prohibe el empleo de personal en obras qu no se encontraran en ejecución, al entrar en el período señalado por dicha ley; no se pueden acometer esas obras, hasta después del quince de diciembre. Todas las obras nuevas están aplazadas por tal motivo con la natural ansiedad de los elementos que están interesados en las mismas.

PIDEN LA REFORMA DE UNA CURVA PELIGROSA.—Las clasas vivas de Güines, han interesado de Obras Públicas, la modificación de la curva de la carretera que vá de la Habana a dicha localidad, para evitar los recuentes accidentes que se producen en el mencionado lugar. El Secretario ha encomendado al Jefe del Distrito la observación correspondiente, para atender a los peticionarios.

CONSTRUCCION DE CASAS Y RESTAURACION DE CAMINOS.—Por el Alcalde Municipal de Cruces se ha pedido al secretario de Obras Públicas, que se amplíen los trabajos de reconstrucción de casas y restauración de caminos, en toda la localidad y zonas adyacentes. Por el ingeniero señor Echarte se ha dispuesto lo pertinente para el estudio de esa ampliación en los trabajos.

UNA CIRCULAR A LOS DISTRITOS.—Se ha dirigido una Circular a todos los Distritos provinciales y al local de Cienfuegos, para que impriman la mayor actividad, a todos los proyectos pendientes de obras aprobadas en sus respectivos distritos, así las de restauración, como de nuevo emplazamiento, especialmente, las relacionadas con la reparación o construcción de puentes. Por el interés que estos representan el señor Secretario desea atender las necesidades del tránsito público por las carreteras

LOS PUENTES DE LA DIVISION NORTE DE ORIENTE.—Se ha pedido al ingeniero Oñate, Jefe de la División Norte de Oriente, informe sobre las fecues de los puentes, que han de utilizarse en los ríos Miradero, Camazán y Aguas Claras, teniendo en cuenta que no hay ninguna estructura disponible, de 150 pies, para solicitar su traslado, al lugar en que hayan de ser utilizadas.

TRASLADO DE UNA SOLICITUD.—Se han remitido al Jefe del Distrito de Pinar del Río el escrito recibido en la Secretaría de Obras Públicas, y en la presidencia de la República respectivamente, del señor Pedro Cepero y vecinos de Bahía Honda, solicitando la construcción de la carretera de dicha localidad a Consolación del Norte, a fin de que informe sobre el particular al Secretario de Obras Públicas.

CONTRATO APROBADO.—Ha sido aprobado el contrato para la restauración de la carretera que va de la Habana a Santiago de las Vegas, pasando por Vento y Wajay, en una extensión de cuatro kilómetros.

REGULACION DE PUESTOS DE VENTA AMBULANTE.—Por la Superioridad de Obras Públicas se va a reglamentar el establecimiento de puestos de frutas y dulces, de carácter ambuante, en las distintas zonas de la carretera Central, destinados a la venta de dichos productos a los viajeros, que circulan por dicha ruta.

PROYECTO DE SUPRESION DE LA SECRETARIA DE O. P.—El Secretario del Ramo, informó ayer a los periodistas, que había confeccionado un proyecto suprimiendo la Sub-Secretaría, por considerarla innecesaria y para el mejor funcionamiento de dicha dependencia del Estado. El proyecto será llevado a la consideración del señor Presidente de la República.

Ese sector ha estado siempre cubierto con la Dirección General de Obras Públicas, por la cual tienen al fin y al cabo que ser tramitados los asuntos, y al dejar de funcionar ésta, vuelven los asuntos al control de las diversas Jefaturas y de la Dirección General La sub-Secretaría está vacante, desde que el señor Francisco Díaz Rodríguez, ren

LA "AAA" HA DE ASIGNAR A LOS REMOLACHEROS UN ACREAJE EQUIVALENTE A 1.550,000 TONELADAS CORTAS

Más adhesiones para el banquete a N. M. Rodríguez

...n de asistir al mismo muy ...stacadas personalidades. El ...entusiasmo es bastante intenso

...ocan a su fin los preparativos ...e el banquete-homenaje que en ...noche del próximo jueves 28 del ...ual, ofrecerán al señor Narciso ...ría Rodríguez Lanza sus compa...ros detallistas, con motivo de su ... que tendrá efecto en el teatro ...minación al cargo de Conceja; ac...ncional», a las nueve en punto de ...noche.

...as oficinas del «Centro» y la ...sociación» de Detallistas de la Ha...a, situadas en Avenida de Simón ...olívar (Reina) números 104-06, al...y en Chacón número 25, res...ctivamente, en las que se encuen...n a la venta los cubiertos, reci...e a diario numerosas adhesiones, ...e permiten anticipar que el me...ado homenaje al señor Narciso ...aría Rodríguez, constituirá el más ... exponente de las innumerables ...patías con que cuenta no sólo ...re sus compañeros detallistas y ... comercio y la industria en gene...l sino entre las demás claess so...les, en las que el festejado es muy ...ecido, por sus dotes de honradez y ...allerosidad y por su espíritu ser...cial y demócrata.

...Han prometido adherirse a este ...menaje, tomando asiento entre los ...mensales, sobresalientes persona...idades que harán uso de la pala...

...Los discursos serán trasmitidos en ...lena, desde las principales esta...ones de Radio, que oportunamente ...nunciaremos.

...La Comisión organizadora del Ho...maje al «Candidato de los Deta...llistas», nos ruega hagamos saber, ...e solamente tendrán acceso al ...tro, a los palcos, escenario etc., ...ienes posean el correspondiente ...ket (cubierto) o la invitación.

...Vamos a continuación algunas de ...s adhesiones recibidas en el día ... ayer por la Comisión organiza...ora:

...José Simón y Ca.; Florentino Fer...ández; Trabanco y Fernández; Jo... Anca; Emilio Ruíz; Gustavo To...rella; Alvarez y Hno; José Morán; ...anuel Fernández; Braulio Díaz; ...ntonio López; Ceferino Pérez; Adol... Cocina; Francisco García; Jo... Acebo; Benito León; Miguel Jun... Francisco Cabrera; José Domín...uez; Leonardo Alonso; Gumersindo ...Riera; José Fernández; José Ló...; Francisco Sabín; Eduardo Rey; ...; Francisco Lorenzo; Fermín Cas... Antonio Pereira; Secundino Sánchez; ...osé Alvarez; Andrés Vascós; Juan ...Rey Villar; Manuel García; Lahi...alga y Hno.; José Rodríguez; Leo... Méndez; José García; Jesús Rivero; ...ardo Méndez; Manuel García, Juan ...Andrés Anca; Ignacio Trueba; Luis ...Mata; Francisco García; Rogelio ...oé Calvo; Antonio Benítez; José ...Miranda y José Jiménez.

No se cree que Francia se resuelva a prohibir que se embarque el oro amonedado

LONDRES, noviembre 25. (Por el hilo directo de Luis Mendoza) y Cía.—Un cablegrama de París al «Financial Times» advierte que, para decretar en Francia la prohibición de la exportación del oro, hace falta que la Cámara de los Diputados, apruebe una ley especial.

Añade tal despacho que en los círculos financieros franceses no se espera la implantación de la prohibición de los embarques de oro a menos que el encaje del Banco de Francia, se aproxime al mínimo legal de un 35 por ciento.

PRECIOS DE MIEL Y CERA

Precios que se pagan a los productores en esta capital:

Miel: 34 centavos galón en barriles viejos, y 36 centavos en barriles nuevos.

Cera amarilla: 16 centavos la libra.

MERCADO DE CAFE

Cierre ayer, en New York, recibido por el hilo directo de Luis Mendoza y Compañía:

Diciembre	4.62
Marzo	4.81
Mayo	4.96
Junio	5.07
Septiembre	5.17

MERCADO DE PIELES

Cierre ayer, en New York, recibido por el hilo directo de Luis Mendoza y Compañía:

Diciembre	11.20
Marzo	11.53
Nuevo:	
Junio	11.84
Septiembre	12.16

CAMBIOS EN NEW YORK

Cierre ayer, en New York, recibido por el hilo directo de Luis Mendoza y Compañía:

Libra esterlina	4.93⅝
Francos	6.59
Pesetas	13.63

MERCADO DE ALGODON

Cierre ayer, en New York, recibido por el hilo directo de Luis Mendoza y Compañía:

Diciembre	11.83
Enero	11.79
Marzo	11.63
Mayo	11.52
Julio	11.46
Octubre	11.21

Archivos de Metal
ALLSTEEL
Casteleiro y Vizoso

BOLSA DE NUEVA YORK

(Cierre de ayer por el hilo directo de Luis Mendoza y Compañía)

—A—	
Am. Radiator	21½
Adams Expr.	9¾
Air Reducc.	168¾
Alaska Jun.	16¼
Alleghany	2¾
Allied Chem	164¾
Allis Chal.	33¼
Amer. Can	142¼
Am. Car Fou	30
Am. F. Pow	7¼
Amer. Ice	27⅞
Amer. Inter.	10¾
Amer. Loco	25¼
Am. P. Light	8¼
Amer. Smel.	61
Amer. Sugar	54
Am. Sug. p.	137⅞
Amer. T. & T.	158⅞
Am. Tobac. «A»	102
Am. Tobac. «B»	101¾
Am. W. Works	20¼
Am. Woolen	10
Anaconda C.	24⅞
Atchison	55⅝
Atlan. Coast	29¾
Atlan. Ref.	24
Ass. D. Goods	17
Auburn Auto	40½
Aviat. Cor.	3⅞
Amer. Bank	43⅞
Amer. Metal	30¾
—B—	
Baldwin Lo.	5
Balt. & Ohio	16⅜
Bendix Avi.	21⅛
Best & Co.	—
Beth. Steel	49¼
Borden Co.	26⅝
Briggs	51⅞
Brook Man.	42½
Byers A. M.	18⅝
—C—	
Can. Pacif.	14⅝
Cann. Mills	—
Casa T. Mach	103½
C. de Pasco	58⅞
Ches. & Ohio	51¾
Chi. R. Isl.	1¾
Chrysler	86⅝
Coca Cola	296
Col. Carbon	95¾
Comm. & Sout	3
Congoleum	44¾
Cons. Cigar	9⅞
Cons. Gas	33
Cons. Oil	10
Cont. Can	94
Cont. Oil	27
Corn Prod.	71½
Coty Inc.	6½
Cub. Amer. S.	6
Cuba Co.	1¼
C. Am. Sug. p.	63½
Comm'l Solv.	21
Chesapeake	57¾
Col. Fuel	4
Cruc. Steel	30
Cons. R. Cuba	4
—D—	
Del. Hudson	37½
Del. & Lack.	16⅞
Drug Inc.	11
Dupont	140
—E—	
East. Kodak	164½
El. Auto Lit.	34⅜
El. Pow. Lig.	5⅝
Elec. Bond	16⅜
Erie (R.R.)	12¼
—F—	
Fox Film C.	23½
Frep. Texas	28⅛
—G—	
Gen. A. Tank	43½
Gen. Asphalt	20⅝
Gen. Elec.	38½
Gen. Foods	33½
Gen. Motors	56⅞
Gen. Sig. Ry.	39½
Gillet Saf.	18¼
Gimbel Bros	7⅛
Gold Dust	21¼
Goodrich R.	12
Goodyear	21¼
Gen. Bronze	9⅝
Great North	31½
—H—	
Hershey com	—
Homestake	448
Houston Oil	6½
Hudson Mot.	15¼
—I—	
Illi. Cent.	17½
Interb. R. T.	17½
I. B. Machine	178½
Int. Cement	34½
Int. Nickel	39
Inter Tel.	12⅞
Illin. Glas	123⅛
—J—	
Johns Mansv	95½
—K—	
Kroger Groc	26½
Kresge S. S.	27½
Kelvinator	15
Kennecot	28¼
—L—	
Lambert Co.	23½
Ligg. Myers	113½
Loew's Inc.	54½
Loose Wiles	—
Lorillard	25⅞
Lousiv. Nas	58
Ludlum Stl.	24
Lehman Cor.	92
Liquid Carb	34⅛
—M—	
Macy (H. R.)	54½
May Dep't	55
Montgomery	37⅝
Misc Pac. c.	2⅛
Miss Pac. p.	4
Min. Honeyw.	147
—N—	
Nash	17¼
Nat'l Dist.	30⅝
Nat'l Bisc.	34¾
Nat'l Cash	20¼
Nat'l Dairy	19¼
Nat'l P. Li.	10⅛
N. Y. Central	27
North Amer.	26⅜
Norfolk & W	199
Nort. Pacif.	23½
—O—	
Ohio Oil	11¼
Otis Elev.	21¾
—P—	
Packard Mot	6½
Paramount	9
Pennsylvann	30⅜
J. C. Penney	81
Pullman Co.	38
Pub. Serv.	43⅞
Proc. Gamble	48½
Pure Oil	12¾
Puerto Rico	26½
—R—	
Radio Corp.	11⅞
Rep. I. Steel	17¼
Reynolds	57¼
Royal Dutch	—
—S—	
Safeway Sts	33¾
Sears Roeb	65
Simmons Co.	17⅝
Soc. —Vaccum—	12⅞
St. Paul p.	3⅛
So. Pacific	24¼
South. Ry.	14½
Stand Brands	15¾
Stand Gas	5¾
Stan. N. J.	48¾
Stan Oil C.	37¼
Stewart War	17
Studebaker	10⅛
Sun Oil	7⅛
—T—	
Texas Co.	24⅛
Texas Gulf	33
Timken Roll	69⅜
—U—	
Union Carb	71¼
U. Pacific	104
Union Oil	20
United Cor.	7⅜
Uni. Cor. pfd.	44
Unit. Fruit	70
U. S. Rubber	15
U. S. Steel	48¾
U. Aircraft	21⅛
U. S. Ind. Alc	47½
—V—	
Vanadium	20
—W—	
Warner Bros	9
West. Union	73⅛
West. Elec.	93½
Woolworth	57⅞
W. Wrigley	77

TABACO

Según la recopilación hecha por nuestro reportero, durante la semana pasada se vendieron y entregaron en el mercado local, 4,559 tercios y pacas, de las procedencias siguientes:

De Las Villas	2,976
De Vuelta Abajo	1,306
De Partido	277
Total	4,559

Hubo, también, esa semana 606 tercios de quintas y segundas de dos cosechas anteriores, que fueron vendidas a exportadores y expendedores establecidos en esta capital y varias localidades del interior.

Entraron, además, en el total apuntado, 729 tercios de tripas varias de Vuelta Abajo, de dos cosechas.

El resto, hasta completar los 4,559 tercios y pacas, eran de clases bajas, amén de los lotes de cabezas, rezagos y bancos de Partido que dijimos en nuestras notas diarias.

ENTRADAS EN LA SEMANA.—Durante la semana que nos ocupa, y de acuerdo, también, con la recopilación hecha por nuestro reportero, entraron en la plaza 5,434 tercios y pacas, procedentes de:

Las Villas	3,091
Vuelta Abajo	2,201
Oriente	142

Esas cantidades entraron durante los seis días por ferrocarriles y en camiones solamente, pues no hubo por vapores.

LOS RECIBOS DE AYER.—Ayer entraron en la plaza las partidas de tercios y pacas siguientes:

De Zaza del Medio, para Rogelio Pérez y Compañía, 94.

De Consolación del Sur, para Menéndez y Compañía, 31.

De Puerta de Golpe, para Godínez y Hermano, 2.

De Santa Clara, para I. Kaffenburgh e Hijos, 107.

Del mismo Santa Clara, para Menéndez y Compañía, 100.

De San Juan y Martínez, para la Cuban Land, 156.

Del mencionado lugar, para Menéndez-Parra y Compañía, 83.

De Placetas, para la sfirmas que siguen:

H. Duys y Compañía, 244.

Sidney Rotshchild, 365.

S. Ruppin Havana Tobacco, 428.

Compañía Tabacalera M. A. Suárez, 132.

Entraron, además, 300 cajas de rama, procedentes de Mendoza y consignadas a la Tabacalera Cubana, S. A.

COLEGIO DE CORREDORES

Cotización oficial del día 25 de noviembre de 1935:

CAMBIOS	TIPOS
S/E. Unidos, cable	1/10Pr.
S/E Unidos, vista	1/10Pr.
Londres, cable	4.94⅝
Londres, vista	4.93⅞
Londres, días vista	—
París, cable	6.59¾
París, vista	6.58¾
Bruselas, vista	16.92
España, cable	13.65
España, vista	13.64
Zurich, vista	32.35
Hon Kong vista	36.60
Amsterdam, vista	67.62
Copenhague, vista	—
Christianía, vista	—
Estocolmo, vista	—
Montreal, vista	13/16%Dto
Berlín, vista	40.29

Notarios de Turno:

Para cambios: **Enrique Elízaga.**

Para intervenir en la cotización oficial de la Bolsa de la Habana:

Armando Parajón.
Pedro A. Molino.

Vto. Bno.:
Joaquín G Gumá.
Síndico-Presidente.

Eug. E. Caragol,
Secretario-Contador.

MERCADO DE GRANOS

Cierre ayer, en Chicago, recibido por el hilo directo de Luis Mendoza y Compañía:

Trigo:	
Diciembre	99
Mayo	98⅝
Julio	90⅝
Maíz:	
Diciembre	59¼
Mayo	59¼
Julio	60¼
Centeno:	
Diciembre	49⅞
Mayo	51⅝
Trigo de Winnipeg:	
Diciembre	87⅛
Mayo	91⅛
Julio	91⅜

GODOY-SAYÁN
SEGUROS Y FIANZAS
(INSURANCE AND BONDING)
TELÉFONOS: M-9866. M-9867.
AGUIAR 77.
HABANA, CUBA

COTIZACIONES

NUEVA YORK, noviembre 25. (AP)—Cotizaciones de la Bolsa de New York:

Acciones: 3.372.555.

Bonos: $18.167.800.

COTIZACION DE LA PESETA

La peseta española se cotizó al cierre del mercado de ayer, a razon de 7.30.60 por dólar

COTIZACION DEL FRANCO

El franco francés se cotizó ayer, al cierre del mercado, a razón de 15.17 por dólar.

COTIZACION DE LA LIBRA

La libra esterlina se cotizó ayer, a razón de $ 4.94.

MERCADO DE MANTECA

Cierre ayer, en Chicago, recibido por el hilo directo de Luis Mendoza y Compañía:

Diciembre	12.57
Mayo	12.40
Granel	13.20

CAMBIOS

Tipos de venta al cierre ayer, en Bancos de esta capital:

New York, cable	1/10P.
New York, vista	1/10P.
Londres, cable	4.94
Londres, vista	4.93¾
Madrid, cable	13.65
Madrid, vista	13.63
París, cable	6.59½
París, vista	6.58½
Italia, cable	—
Italia, vista	—
Bélgica, cable	16.95
Bélgica, vista	16.94
Alemania, cable	40.29
Alemania, vista	40.28
Toronto, cable	¾D.
Toronto, vista	⅞D.
Hong Kong, cable	32.80
Hong Kong, vista	37.70
Amsterdam, cable	67.60
Amsterdam, vista	67.56
Buenos Aires, cable	27.90
Buenos Aires, vista	27.87
Suiza, cable	32.45
Suiza, vista	32.44

El ORO y la PLATA

Cotizaciones al cierre ayer, en la Bolsa de la Habana:

Bolsa contra billete americano	98⅛	98⅝
Oro acuñado contra billete americano	160	170

MERCADO DE LONDRES

LONDRES, noviembre 25. (Por el hilo directo de Luis Mendoza y Cía.)—El oro en barras se cotizó hoy a 140 chelines 11 y media peniques, contra 140 chelines 11 peniques el sábado. Han sido adquiridas por cuenta ignorada las £140,000 en oro en barras que había disponibles en el mercado libre de Londres.

La Bolsa de Londres estuvo inactiva y a precios sostenidos. International Nickel se cotizó a 40 y un cuarto dólares.

Las existencias de caucho crudo de Londres, sumaban el 23 de noviembre 90,496 toneladas: aumento de 351 sobre la semana anterior. Las de Liverpool sumaban 75,996: merma de 158 respecto a la semana anterior.

CIERRE DE LOS VALORES EN LA BOLSA DE N. YORK

NEW YORK, noviembre 25. (Por el hilo directo de Luis Mendoza y Cía.)—Tras de abrir fuerte y activo, el mercado de acciones fué amortiguándose desasosegadamente a medida que progresó la sesión hasta que, en la hora final, al adquirir la actividad considerable impulso en sentido descendente, se apoderó de toda la lista un tono en general reaccionario. Coméntanse favorablemente la firmeza y buen volumen iniciales de las emisiones ferroviarias, pero la oleada de venta final no trató a este grupo mejor que a los restantes. Aunque pudiera existir con razón cierta tendencia a ver con decepción el retroceso de hoy a última hora dadas las abundante noticias favorables recibidas últimamente, es indiscutible que la liquidación sigue delatando la presencia de considerables órdenes permanentes por debajo de la estructura actual de los precios.—D.F. Underhill.

BOLSA DE LA HABANA

Cotizaciones efectuadas ayer en la Bolsa de la Habana

	Comp.	Vend.
República de Cuba		
Speyer, 1904	100	104
Deuda Int., 1905	92	94
4 y medio, 1909	96	100
Morgan, 1914	99	104
Morgan, 1923, 5½	100	103
O. Públicas 1945, 5½	36⅛	37
Oblgs. Oro, 1935, 5½	18	—
Recibos de Deposito de Oblgs. Oro	12⅞	—
Azúcar, 1940, 5½	92	—
Morgan (Seriados) 5½% 1927:		
H Vence 1 de julio 1935	97	—
I Vence 1 de julio 1936	96	—
J Vence 1 de julio 1937	96	—
Ayuntamiento Habana 1a. Hip.	90	110
Ayuntamiento Habana 2a. Hip.	91	110
Centro Asturiano	39	—
Banco Territorial S. B.	41	47
Cervecera	45	60
Cervecera (Obligaciones no hipt.)	7	12
Gas	104	—
Havana Electric (Consolidados)	34⅞	40
Havana Electric, Debentures Oblgs. no hipt.	4½	6
Jarcia Matanzas	95	—
Edificio La Metropolitana, S. A.	9	—
Matadero	—	—
Mercados de Abasto y Consumo 1a. Hipt.	39	50
Nueva Fábrica de Hielo	101	106
Papelera, Serie B.	—	—
Teléfono	82	—
Unidos	8	—

ACCIONES

	Comp.	Vend.
Banco Agrícola	—	—
Banco Territorial	—	—
Banco Territorial (Beneficiarias)	—	—
Cervecera	20	50
F. C. Consolidados de Cuba, P.	3⅝	5
Cuba R. R.	7	—
Fibras y Jarcia	10	—
Hav. Elec. Utilities Co., P. 6%	33	40
Hav. Elec. Utilities Co., P. 5%	10	15
Havana Electric Railway Co. Pref.	2¼	6
Havana Electric Railway Co., Con.	¼	1
Jarcia, P.	48	—
Jarcia, C.	7½	—
Licorera de Cuba	3⅞	6
Matadero	—	—
Mercantil La (Seguros)	60	—
Metropolitan Auto	100	—
Naviera, P.	6	15
Naviera, C.	1	4
Nueva Fábrica de Hielo	138	—
Nueva Fábrica de Hielo (Beneficiarias)	28½	34
Pesca, P.	20	80
Pesca, C.	4	20
Teléfono, P.	39	50
Teléfono, C.	10	—
Unidos	1½	2½
Unión Oil	1	3⅞

COTIZACION LIBRE

Bonos y Obligaciones

	Comp.	Vend.
Inter Tel. Convert. 4 y medio por ciento	78	—
Inter. Tel. 5% 1955	70	—
Cuba Tel. C. 7½%	88	—
Cuba R. R. 5 por ciento 1952	—	—
Cuba R. R. 7½ por ciento 1936	—	—
Norte de Cuba 5½% 1942	48	—
Manatí Sugar 5½% 1942	16	—
Vertientes Sugar 7% 1942	—	—
Eastern Sugar 7½% 1937	10½	—
Central Cunagua 6% 1957	95	105
Centro Gallego 6% 1975	25	—
Vedado Tennis 3% 1949	6	9
Pro Arte Musical 7%	30	—
Casino Español 6%	40	—

ACCIONES

	Comp.	Vend.
Inter. Telp. and Tel.	12⅛	13¼
Cía. Cubana de Elect. Pref., $6.00	18	—
Cuban American Sugar, Pref.	56	—
Cuban American Sugar, Comunes	6	—
Cuba Company, Comunes	1	2
Nueva Papelera Cubana	30	—
Cía Litográfica, Pref.	30	—
Auxiliar Marítima, P.	2½	—
Seguros La Comercial	50	—
Seguros El Comercio	100	—

COTIZACION A TERMINO

Entregas: Los días 15 y último de mes. — Hora 3½ P. M.

	Comp.	Vend.
Bonos y Obligaciones República de Cuba		
Speyer, 5 por ciento	100	103
Deuda Interior	92	94
Speyer 4½%	96	—
Morgan 5 por ciento	99	—
Morgan, 5½%	100	103
O. P. 1945	36⅝	37⅛
Obligaciones Oro	20	40
Recibos de Depósito de Obligaciones Oro	12	18
Azúcar	92	—
Julio 1935, H. Morgan	97	—
Julio 1936, I. Morgan	96	—
Julio 1937, J. Morgan	95	—
Ayuntamiento, 1a.	90	110
Ayuntamiento, 2a.	90	100
Centro Asturiano	39	—
Cervecera Internacional	45	60
Cervecera Internacional (Oblgs. no Hipt.)	7	12
Gas y Electricidad	103	—
Hav. Elec. Ry. Co.	35	37
Havana Elec. Ry. Co. (Oblgs. no Hipt.)	54¾	5½
Jarcia de Matanzas	—	—
Nueva Fábrica de Hielo	100	—
Papelera Cubana, S. B.	95	—
Cuban Telephone Co.	84	—
Unidos	13	—

ACCIONES

	Comp.	Vend.
Cervecera Internacional.	20	50
F. C. Consolidados, P.	3⅝	4¾
Cuba Railroad, Prefs.	—	—
H. E. Utilities, Prefs.	33	—
H. E. Utilities, Petes.	10½	—
Hac. Elec. Ry. C., Pfs.	2	5
Jarcia, preferidas	45⅛	—
Jarcia, comunes	7	—
Licorera de Cuba	4	6
Naviera, preferidas	—	—
Naviera, comunes	—	—
Nueva Fábrica de Hielo	138	—
Nueva Fábrica de Hielo (beneficiarias)	28	—
Teléfonos, preferidas	39	—
Ferrocarriles Unidos	1½	3
Unión Oil Co.	1	5

VALORES

Los inversionistas volvieron ayer ahacer acto de presencia en el mercado local de valores, por medio de sus corredores que fijaron su interés en los bonos de Speyer, Morgan, Deuda Interior 1905, Estabilización del Azúcar, Jarcia de Matanzas, Cuban Telephone, Papelera Cubana; Nueva Fábrica de Hielo y Gas y Electricidad

También actuaron los corredores con bonos de Obras Públicas, respondiendo a órdenes de los elementos que especulan con este papel, el que volvió a subir de treinta y cinco y medio (tipo de comprador el sábado) a treinta y seis y un octavo que pagaban ayer en la misma cotización oficial de la Bolsa de la Habana

Las acciones en general estuvieron muy poca demanda, casi inactivas y fueron objeto de

Sostenidos unos y pesados otros actuaron los valores que figuran en la pizarra de la Cotización Libre.

Las operaciones efectuadas durante el día, fueron en privado.

BONOS DE CUBA

Cierre ayer, en New York, recibido por el hilo directo de Luis Mendoza y Compañía:

	Comp.	Vend.
Speyer, 5%	100	101
Speyer, 4½%	95⅛	96½
Morgan, 5%	98	100½
Morgan, 5½%	98½	100
Obras Públicas	37	37½
Hav. Elec. Ry., 5%	—	—
Hav. Elec. Ry., 5%	—	—
Cuba Railroad, 7½%	46¾	47⅜
Cuba Railroad, 5%	47½	48
Cuba Northen, 7½%	50½	51⅞
Eastern Sugar, 7½%	13	14½
Manatí Sugar, 7½	19⅜	25½
Inte. Tel., 4½%	82	82½

Falló el Tribunal Supremo de los Estados Unidos contra la Chesapeake y Ohio Comp.

WASHINGTON, noviembre 25 (Por el hilo directo de Luis Mendoza y Cía.)—El Tribunal Supremo de los Estados Unidos ha fallado contra la Chesapeake and Ohio en el pleito que impugnaba la validez de las tarifas decretadas porla Comisión de Comercio Inter-Estatal para los embarques de carbón efectuados desde las cuencas hulleras de Kentucky.

RESUMEN AMERICANO DE NOTICIAS MERCANTILES

NEW YORK noviembre 25. (Por el hilo directo de Luis Mendoza y Cía.) —«El mantenimiento de la actividad mercantil a un nivel próximo al máximo alcanzado a principios de año—dice el boletín de noviembre de la Reserva Federal—ha sido el factor más importante de la situación económica durante los diez primeros meses de 1935».

«La mejoría mercantil advertida de cuatro meses a esta parte, se ha mantenido en octubre y primera quincena de noviembre —dice la Junta Nacional de la Conferencia Industrial. —En comparación con septiembre, el aumento ha sido superior al propio de la estación en cuanto a la producción de vehículos automóviles, pedidos de aparatos mecánicos, contratos de ingeniería y construcción adjudicados, producción de carbón de hulla, actividad textil y embarques ferroviarios».

—Según la revista «Steel» es de esperar que la incertidumbre reinante en cuanto a los precios del acero acabado para el primer trimestre de 1936 quede disipada esta semana por los productores que abrirán sus libros para ese período el día 2 de diciembre. Las operaciones siderúrgicas avanzaron la semana pasada dos y medio puntos al 54 y medio por ciento.

—Las operaciones siderúrgicas del distrito de Pittsburgh empezarán la semana al 44 por ciento con un probable aumento de 1 a puntos antes de finalizar el período.

—La producción de petróleo crudo de California en la semana finalizada el 23 de noviembre dió un promedio de 671,850 barriles, contra 681,3000 en la semana anterior.

—La producción de automóviles y camiones de los Estados Unidos y el Canadá sumó la semana pasada 94,723 unidades contra 93,177 en la semana anterior y 13,000 hace un año, según informes de Cram's.

El Gobierno de España no se pronuncia por la depreciación de la peseta, según Chapaprieta

hilo directo de Luis Mendoza y Cía).

MADRID, noviembre 25. (Por el —El Presidente del Consejo señor Chapaprieta manifestó ayer ante el Parlamento que es inalterablemente opuesto a la desvalorización de la peseta.

Las autoridades financieras sostienen que la desvalorización será indispensable si el franco francés, al que la peseta está vinculada, es desvalorizado por el Gobierno de París, o de lo contrario habrá que vincular la peseta a cualquier otra unidad monetaria extranjera.

Las ofertas de crudos de ayer se hicieron a base de 3.30 centavos los libres de derecho; Cuba, a 2.38

Los futuros volvieron a declinar durante la tarde de ayer en la Bolsa del Azúcar de Nueva York, quedando al cierre con puntos de baja. El refinado continúa igual

Los crudos libres de derechos fueron ofrecidos ayer a 3.30, con posibilidad de obtenerse algunos uno o dos puntos menos contra proposiciones de compra en firme. Pero los refinadores presistían en no pagar más de 3.25 por estos azúcares de la cuota de 1936. Los de Cuba para embarque en diciembre, eran ofrecidos a 2.38 costo y flete. No se reporto ninguna venta.

La cotización «spot» de Willet & Gray, no ha variado: 3.40.

Las existencias de crudos en los almacenes afianzados de New York, eran ayer de 240,271 sacos, contra 244,088 el sábado.

LOS FUTUROS.—Estuvieron moderadamente activos durante la mañana, y con tono sostenido; pero en la tarde aflojaron, acusando los precios bajas netas hasta tres puntos, atribuídas éstas a las ventas diseminadas. El total vendido en la Bolsa del Azúcar de New York, fué de 8,350 toneladas en las seis posiciones.

EL REFINADO.—La cotización básica sigue al nivel de 5.30. Pero hubo ventas de azúcares de «segundas manos» a 5.10. Respecto a las extracciones dice una información que fueron ligeras, y otra información dice que fueron buenas..

MERCADO DE LONDRES.—El mercado quieto, pero sostenido. Había vendedores de crudos al equivalente de 0.92 libre a abordo Cuba. Se emitieron 156 avisos de entrega en la Terminal. Las cotizaciones de ésta a cierrle fueron así:

	Cierre del 23	Cierre del 25
Noviembre	4/10½	4/ 9
Diciembre	4/10½	4/10¼
Enero	4/11	4/10½
Marzo	5/ 0¾	5/ 0¾
Mayo	5/ 2	5/ 2¼
Agosto	5/ 4	5/ 4¼
Diciembre	5/ ¾	5/ 6

EXISTENCIAS EN PUERTOS.—El movimiento de azúcares en los puertos de Cuba, durante la semana que terminó el sábado, según Lamborn, es como sigue:

	Toneladas
Arribos	17.836
Exportación	16.730
Existencias	200.897

ASIGNACION DE ACREAJE.—La «AAA» dice que el acreaje que asignará en 1936 a los cosecheros de remolacha azucarera, equivalente al que, según se calcula, puede dar un rendimiento que produzca la cuota anual de 1.550.000 toneladas cortas establecida para el azúcar de remolacha por la Ley Jones-Costigan.

CONSUMO EN EUROPA.—Los cablegramas recibidos ayer tarde, de los centros azucareros norteamericanos, informan que el consumo de azúcar en Europa acusa un aumento de 3.26.

CUOTA DE PUERTO RICO.—También de os Estados Unidos se recibieron ayer tarde despachos anunciando que la cuota de azúcar de Puerto Rico para el presente año, está al completarse.

LA PLATA EN TORONTO

Cierre ayer, en Toronto, recibido por el hilo directo de Luis Mendoza y Compañía:

Diciembre	65.69	—
Marzo	65.40	65.62
Mayo	65.50	65.67

El impuesto de elaboración se irá acumulando hasta el momento en q. se dicte fallo

WASHINGTON, noviembre 25 (Por el hilo directo de Luis Mendoza y Cía).—Al tomar el acuerdo de oir la argumentación aducida en el caso Rico sobre el impuesto de elaboración, el Tribunal Supremo ha aprobado «una moción tendiente a impedir la recaudación del impuesto así impugnado, hasta que se celebre la vista y el Tribunal acuerde fallar en esta clase de pleitos, a condición de que el importe de dicho impuesto, según vaya acumulándose de un mes para otro, sea pagado a un depositario a nombrar por el Tribunal, siendo el Presidente del Supremo quien determinará con dos días de anticipación la ejecución de la referida moción».

EL TRIGO Y EL ALGODON CERRARON CON ALZA EN LA PLAZA DE LIVERPOOL

NEW YORK, noviembre 25. (Por el hilo directo de Luis Mendoza y Cía).—Las acciones ferroviarias americanas actúan hoy brillantemente en la Bolsa de Amsterdam.

—El algodón cerró en Liverpool sostenido de 5 a 6 puntos más alto.

—El trigo cerró hoy en Liverpool de uno y cuarto a uno y tres octavos puntos más alto.

—Las operaciones siderúrgicas se mantienen al 55.4 por ciento de la capacidad, aumento de 1. 7 puntos sobre la semana pasada (Nuevo Máximo).

—Northern Pacific obtuvo en octubre un ingreso neto de cerca de un millón de dólares.

—Illinois Central obtuvo en octubre un ingreso neto de unos $562,000, deducidos impuestos y gastos, contra pérdida neta de $134,000 en octubre de 1934.

—Las órdenes y contratos por cumplir en manos de Thompson Starret sumaban el 31 de octubre $2,814,000 contra $7,000 en la misma fecha del año pasado.

—Cargamentos ferroviarios: Atchison 24.592 contra 24.813 y 22.307; Baltimore and Ohio 40.711, 41,187-37, 483.

—Consolidated Gas declaró su dividendo ordinario sobre las preferidas.

—Cobre extranjero 8.70-8.75.

Louisville Gas and Electric, en el año finalizado el 30 de septiembre, obtuvo un ingreso neto de $537,000 contra $569,000.

—American Hawaiian S.S. Co. en los 10 meses finalizados el 31 de octubre sufrió una pérdida de 219,000 pesos, contra pérdida de $557,000.

—Brown Shoe, en el año terminado el 31 de octubre, gano $1.108,000 contra 1.138.000.

—St. Louis and Southwestern Lines obtuvo en octubre un sobrante de $57,000 contra $11,000.

—Loews Inc en el año terminado el 31 de agosto obtuvo una utilidad neta de $674,000 contra pérdida neta de

CRONICA CATOLICA

El VII centenario de la canonización de Sta. Isabel celebrado en S. Francisco

La primera y tercera orden de San Francisco de la Habana, han conmemorado con gran esplendor el séptimo Centenario de Santa Isabel, Reina de Hungría, Patrona con San Luis Rey de Francia, de la V. O. Tercera de San Francisco.

Como preparación a esta Conmemoración los hijos del Serafín de Asís, llevaron a cabo una intensa propaganda de prensa por medio del Boletín de la expresada Orden Tercera publicando repetidas exhortaciones y las alocuciones del Papa y del Reverentísimo Padre General de la Orden Menor Franciscana, que nosotros a su petición publicamos en crónicas del «Noticiero del Lunes» para su mayor difusión.

Así preparados los ánimos, dió comienzo el solemne novenario doble en la iglesia de San Francisco, que tuvo especial esplendor por corresponder con la Semana del Circular.

El domingo día diez de noviembre fué el primer día del novenario. A las siete y media de la mañana tuvo lugar la Comunión mensual de la V. O. Tercera de San Francisco, en la cual recibieron el pan de los ángeles, unos quinientos terciarios de ambos sexos.

A las nueve de la mañana se celebró la misa solemne, explicándose el Evangelio de la Dominica.

Hubo en este día festivo, misas rezadas, y predicación sobre el Santo Evangelio hasta las doce y media de la mañana.

A las cinco de la tarde, exposición de S. D. M. corona franciscana, preces de la novena, cánticos por el coro seráfico de esta iglesia, bendición y reserva.

Pronunció el sermón el Superior de la Residencia de Placetas, R. P. Pedro Aranguren A. F. M. Versó sobre el siguiente tema: «Candor de inocencia».

Después del sermón, se reservó el Santísimo Sacramento.

Del lunes 11 al domingo 17 ambos inclusibles, los cultos de la novena se asociaron a los de la Semana del Circular.

Se ajustaron al siguiente programa: A las nueve de la mañana solemne ministros, terminada la cual se exponía solemnemente el Santísimo Sacramento.

A las cinco de la tarde, los solemnes culto de Circular y las preces del novenario con cánticos por el coro franciscano, bajo la dirección del R. P. Fray Benigno de Iturriaga, organista de esta iglesia de Nuestro Seráfico Padre San Francisco de Asís.

Realizó el gran coro seráfico, una grandiosa labor musical digna de todo encomio.

Los sermones estuvieron a cargo del elocuente orador franciscano R. P. Fray Pedro Aranguren. Versaron sobre los siguientes temas:

Esposa ideal; La reina amiga de los pobres» Entre la cruz y el sagrario;rio; Del trono a la indigencia; Purpura y saya; Discípula del Poverello y Ascención maravillosa.

Magnífica por todos conceptos ha sido la predicación del docto hijo de San Francisco de Asís, el cual arrancó lágrimas a sus numerosos oyentes al exponer la vida prodigiosa de esta santa mujer, grande y virtuoso en la opulencia y heroica en la adversidad alcanzando tan alto grado de perfección evangélica en sólo 24 años de vida terrena.

El padre Aranguren. O. F. M., obtuvo gran fruto espiritual de su amenísima predicación. Fué unanimente felicitado.

En sus exhortaciones la presentó como modelo de ricos y pobres; de jóvenes casadas y de viudas pero muy especialmente, como modelo de gratitud al Señor, tributándole gracias, lo mismo en la opulencia que en la vida miseria.

Arrojada del trono desprovista de bienes materiales y reducida a la mayor indigencia suplica a los franciscanos se cante un te deum de acción de gracias al Señor.

No puede pedirse, a humana criatura, mejor abnegación.

Los que se soberbios se levantan contra la Divina Providencia, en la adversidad yacen en el olvido, pero los que humildes la acatan serán glorificados, como Santa Isabel, después de siete siglos de su muerte para el mundo.

Santa Patrona tienen los Terciarios a quien imitar.

El domingo 17 a las siete y media de la mañana, comulgaron los fervorosos Terciarios Servitas en cumplimiento de su comunión mensual, y a las ocho de la mañana trescientos jóvenes católicos de la Federación de la Juventud Católica de Cuba.

Durante todo el novenario, se multiplicaron extraordinariamente las cotidianas comuniones que diariamente se levan a cabo en este templo por piadosos fieles.

En la tarde de este domingo se cerró la Semana del Jubileo Circular con una magna procesión eucarística a la que concurrieron en corporación las V. O. Terceras de San Francisco y Nuestra Señora de los Dolores; las Marías de los Sagrarios los Verdaderos Amigos de Jesús los cofrades del Vía Crucis Perpetuo y la Sección Adoradora Nocturna de la Habana, presidiendo la Venerable Comunidad de Padres Franciscanos.

El lunes 18, se concluyó el grandioso novenario con solemne salve interpretándose la de Arrue a tres voces por el orfeón Franciscano de la Habana, reforzado con escogidas voces seglares.

En este día predicó el Padre Aranguren, O. F. M. sobre el siguiente tema, «Tránsito y esplendor de gloria».

El martes 19, festividad de Santa Isabel, Reina de Hungría, a las 7 y media de la mañana, hubo misa de Comunión general en la cual tomaron parte todas las Asociaciones de esta iglesia.

La celebró el padre Pedro Aranguren O. F. M.

Fué armonizada con preciosos motetes.

Resultó un grandioso acto eucarístico.

A las nueve de la mañana misa solemne, oficiando de Preste el Guardián de la Comunidad, R.P. Pablo de Lete asistido de los Padres Santos Ruíz, e Ignacio Biain, O. F. M. red hermano Fray Leonardo León y de la Orden Seráfica de este templo.

Pronunció el panegírico, el I. Terciario franciscano, Monseñor Santiago G. Amigo, Protonotario Apostólico y Canónigo Maestre-escuela de la Santa Metropolitana iglesia Catedral de la Habana.

Fué notabilísimo por todos conceptos.

Exhortó con gran fervor a amar mucho al Señor, pues amándole sobre todas las cosas, habrá gran amor al prójimo en él cual verá siempre una imagen y semejanza de Dios y correrá presto a su socorro.

Les recomienda que no amen al prójimo por el prójimo sino única y exclusivamente, viendo en él a Jesucristo. Si ama a la persona se expone a que el amor se convierta en odio, ante su ingratitud a los favores que le dispensa mientras que amándole por Jesucristo sabe que no quedará sin recompensa un vaso de agua dado en su nombre.

Poco importa si así procedemos a ejemplo de Santa Isabel vivir mucho o pocos años. Santa Isabel vivió solamente 24 los cuales le bastaron para subir a la cumbre de la santidad.

Fué muy elogiado el sermón del gran orador sagrado por el numeroso concurso de fieles.

El Orfeón franciscano y escogidas voces de seglares, interpretaron la misa Melódica a tres voces de Pietro Yon, al Ofertorio Oferetur Regi de Piel y durante la veneración de la Reliquia el Himno a Santa Isabel Reina de Hungría, bajo la dirección del R. P. Iturriaga . O. F. M.

Vaya nuestra felicitación a la Primera ytercera Orden franciscana por la explendorosa conmemoración de la Canonización de la Santa Reina de Hungría, Patrona de la V. O. Tercera de San Francisco de Asís.

Gabriel Blanco.

ACTOS CATOLICOS QUE SE ANUNCIAN PARA MAÑANA EN LAS DIVERSAS IGLESIAS

SOLEMNE FIESTA A LA MILAGROSA EN LA MERCED.

La Venerable Comunidad de Padres Paúles, las Hijas de Caridad y la Asociación de la Medalla Milagrosa celebran solemne función en conmemoración a la manifestación de la Medalla en la iglesia de la Merced con el siguiente programa:

A las ocho de la mañana misa de Comunión que celebrará el M. R. P. Antonio López visitador de los Padres Paúles e hijas de la Caridad de Cuba

A las nueve de la mañana misa solemne con orquesta escogidas voces y sermón por el R. P. Urbano Vián, C. M.

A las cinco de la tarde Rosario, salve, procesión y Consagración a la Virgen Milagrosa.

A las cinco de la tarde rosario, salve, procesión y consagración a la Virgen Milagrosa.

Se impondrá la Medalla Milagrosa a los que la soliciten.

Se invita a estos solemnes cultos religiosos y se ruega una limosna para sufragarlos.

EL JUBILEO CIRCULAR

En la iglesia de San Nicolás de Bari, el Jubileo Circular.

La misa del Sacramento a las 8 de la mañana.

Después de esta la exposición de S. D. M.

A las cinco de la tarde los solemnes ejercicios de la reserva.

EN LA IGLESIA DEL CRISTO

Los miércoles de Santa Rita de Casia en la iglesia del Santo Cristo: misas a las seis y media, siete y cuarto, ocho y nueve de la mañana.

Después de las misas de ocho y nueve ejercicio de la novena y veneración de la Reliquia de Santa Rita.

A las cinco y media y a las ocho y media de la noche, exposición del Santísimo Sacramento, estación, Santo Rosario, sermón por el R. P. F. Claudio García O. S. A. cánticos, ejercicios de la novena reserva y veneración de la Reliquia.

La Venerable Comunidad de Padres Agustinos, invita a los fieles, a estos solemnes cultos.

EN LA IGLESIA DE SAN AGUSTIN

Solemne Novenario a Santa Rita de Casia en la iglesia parroquial de San Agustín, sita en la calle 15 entre 12 y 14 en el Reparto Almendares

Misas rezadas a las siete y a las ocho de la mañana. Después de la misa de ocho, el ejercicio de la novena y veneración de la Reliquia.

A las cinco de la tarde, Santo Rosario, sermón, cánticos ejercicio de la novena, bendición del Santísimo y veneración de la Reliquia.

Invita a sus feligreses el Pastor R. P. Fray José Hyson O. S. A.

EN LOS DEMAS TEMPLOS

Santo Rosario. Lectura espiritual y visita a Jesús Sacramentado.

LOS NUEVE VIERNES A JESUS NAZARENO EN LA IGLESIA DE MONSERRATE

El viernes 29 del actual darán comienzo en la iglesia de Monserrate los nueve viernes en honor a Jesús Nazareno los cuales se ajustarán al siguiente programa. A las nueve de la mañana misa cantada plática, exposición del Santísimo, ejercicio bendición y reserva.

NOVENA A LA INMACULADA

Hemos de rogar se nos remitan con la debida anticipación los programas de la novena a la Inmaculada al DIARIO DE LA MARINA o a Manrique 47 altos.

FIESTA A LA BEATA SOR CATALINA LABOURE

El jueves 28 del actual a las 8 de la mañana, solemne función en la iglesia de la Merced en honor de la Beata Catalina Labouré, la feliz hija de la Caridad, a quien la Santísima Virgen mostró la Medalla Milagrosa

Invitan los Padres Paúles y las Hijas de la Caridad.

EL SACRISTAN DEL TEMPLO DE LOS PP. FRANCISCANOS CELEBRA HOY SU SANTO

Celebra hoy sus días, el religioso franciscano, Rvdo Hermano Fray Leonardo León, que ejerce el cargo de Sacristán del templo de San Francisco con general beneplácito.

La Sección Adoradora Nocturna de la Habana agradecida a sus servicios en el desempeño de su cargo para con Ella, aplicó según sus intenciones, a la Vigilia de adoración al Santísimo Sacramento, celebrada en la noche del 23 al 24 del actual.

El Hermano Leonardo León, O. F. M. es un virtuoso Hijo de San Francisco, natural de la Habana.

Ha formado en las filas de los adoradores nocturnos distinguiéndose por la pureza de sus costumbres, de lo cual nosotros dimos fé en su proceso de admisión en la gloriosa orden en que hoy milita.

Con nuestra personal felicitación le deseamos la perseverancia final en la vía de la perfección evangélica.

Balance de los accidentes del tránsito la semana última en las calles: 11 muertos y 53 heridos

Este es el pavoroso cuadro que nos ofreció la semana que acaba de terminar. El ánimo se sobrecoge de espanto y de dolor ante tanta desgracia que la ignorancia y la imprudencia aunadas causan a peatones y viajeros, como si la máquina que el progreso inventó para nuestra comodidad, hubiera de trocarse, por inconsciencia de los que la manejan, en instrumento exterminador del género humano.

La nota que damos a continuación, sacada de la estadística de accidentes de todas clases que cuidadosamente lleva el «Consejo Nacional para la Prevención de Accidentes», acusa los siguientes en la última semana:

Accidentes por atropellamiento 23, muertos 5, heridos 15; por choques 17, muertos 3, heridos 18; por vuelcos 7, muertos 2, heridos 12; por caídas en la calle 16 muerto 1, heridos 5.

Además de estos accidentes, ha habido en los hagares 22 por distintas causas con una balance de un muerto y 20 heridos.

Balance general: 95 accidentes con 12 muertos y 83 heridos.

Por demás está decir que toda la cooperación que se preste a la campaña noble y humanitaria emprendida por el «Consejo Nacional para la Previsión de Accidentes', que labora juntamente con las autoridades, irá en beneficio general y particular de los ciudadanos, ya que nadie puede considerarse inmunizado contra toda clase de accidentes de los cuales puede ser víctima en cualquier momento.

VEINTE ESTUDIANTES JUDIOS FUERON ATACADOS A PALOS EN POSNANIA

POSEN, Polonia, noviembre 25. (Agencia Telegráfica Hebrea). Veinte estudiantes hebreos de la Universidad de Poznan fueron atacados a palos por los antisemitas de la sociedad «Endek», negánlose el rector a la clausura del centro universitario, por considerar que los desórdenes son más bien políticos que racistas. Aconsejó a los hebreos de ausentarse de la Universidad durante los dos próximos días.

SERVICIO SUPERIOR DE TRANSPORTE PARA LOS IMPORTADORES

La Gran Flota Blanca ofrece insuperables facilidades en el servicio entre New York o New Orleans y Habana; viajes semanales, manejo cuidadoso del flete, y una terminal convenientemente situada próxima a la Aduana.

UNITED FRUIT COMPANY

Oficina de Pasajes: Prado 110-A, Tel. M-8268
Oficinas Generales: Muelle de Santa Clara, Tel. M-6975

LA GRAN FLOTA BLANCA

SERVICIO DE PRIMERA CLASE A

NEW YORK

IDA $75
IDA Y VUELTA $110

a MEXICO D.F.

IDA $65
IDA Y VUELTA $110

EXCURSIONES a MEXICO

CON TODOS LOS GASTOS INCLUIDOS

DESDE $106 EN ADELANTE

SOLICITE PRECIOS E INFORMES

TAMBIEN PASAJES a PROGRESO y VERACRUZ

a NEW YORK DOS SALIDAS SEMANALES

A MEXICO TODAS LAS SEMANAS VAPORES

ORIENTE ORIZABA SIBONEY y YUCATAN

SISTEMA DE REFRIGERACION PERFECTO PARA EL TRANSPORTE DE FRUTAS Y VEGETALES

NEW YORK AND CUBA MAIL STEAMSHIP Co

BAJOS DEL CENTRO ASTURIANO-HABANA, CUBA
TELEFONOS A-6154—M-7770.

Anuncios Clasificados de Ultima Hora

PROFESIONALES

5- COMADRONAS

EDELMIRA MATARREDONDA, LLEGÓ de perfeccionar sus estudios en Europa. Ofrece a su numerosa clientela su moderno gabinete, en Cuba 24, entresuelo, derecha, apartamento 27 Facultativa de la Universidad de La Habana. Ex-Interna, San Carlos, de Madrid y Charité, de París.

COMPRAS

9— CASAS

SE COMPRA CASA DE UNA PLANTA, en buen estado, en La Habana, de Infanta a Prado y de Monte al Mar. Precio: hasta 3,500 pesos. Trato directo, Angeles 27, de 4 a 5 de la tarde.

21-INSTRUMENTOS DE MUSICA

COMPRAMOS PIANOS, DE TODAS las marcas, Monte 18, entre Aguila y Angeles. Telf. M-1152.

VENTAS

48— CASAS

SE VENDE UN BONITO CHALET, estilo Renacimiento, 12 esquina a C. Almendares, dos plantas, jardín, 4 habitaciones, 2 baños, 349 varas, garage, cuarto y servicio de criados. Tiene hipoteca de $3,000 libre, con todos los muebles, lámparas, etc: $11,000. Beers, Plaza de la Catedrà. M-7730.

51- ESTABLECIMIENTOS

BODEGA Y FERRETERIA SITUAda Carretera Central 20 kilómetros de la Habana, no tiene fiados la cedería a balance por enfermedad. Ven do Cafecito Lecrería en 200 pesos. Informes: Villegas y Teniente Rey, Vidriera Café Alfredo.

VENDO HOTEL

Próximo a La Terminal, 6 plantas: 100 pesos de alquiler. Deja 400 pesos, al mes, o lo cambio por una casa, dando vuelto, Belascoaín 50.

VENDO BODEGA, EN LOS MUElles y gran Panadería con víveres, al lado de un ingenio. Son dos soberbios negocios. También las cambio por propiedades. Arrojo, Belascoaín núm. 50.

VENDO UNA GRAN BODEGA, SEmi-almacén y una gran Lechería y dos propiedades, por embarcarme. Informes: Industria 160, Benjamín García.

ARRIENDO FONDA, TRABAJANDO en gran café. Puede usted ganar 100 pesos, sin emplear capital. Hay que dar 1,000 para garantía de los muebles. No molesten los cuentistas. Arrojo, Belascoaín 50.

53- AUTOMOVILES-ACCESORIOS

SE VENDE UN BUICK DEL 31 4 puertas 6 cristales motor mediano. Informan calle G entre 23 y 25 garage José Silla.

OPORTUNIDAD

Oldsmobile casi nuevo, de este año, con radio y reloj eléctrico. Informes: F-3807.

56— MUEBLES Y PRENDAS

VENDO JUEGO DE CUARTO, MOderno, 3 cuerpos, barnizado muñeca; otro, mediano, últimos diseños, enteramente nuevo. No mueblistas. Los regalo, Diez de Octubre número 101, bajos, frente a Alejandro Ramírez.

SE VENDE, MUYY BARATO, UN COche de mimbre, grande, de niño, y una cunita. Todo en muy buenas condiciones. La niña que lo utilizó puede verse. Calle 27 número 378, altos, izquierda, Vedado.

GANGAS

Juego de comedor Renacimiento Español, completo: $14.00; juego recibidor, mediano, con su espejo: $75.00; uno de living room: $90.00 refrigerador: $75.00; juego de cuarto, moderno: $130.00; lámparas y otros objetos de Arte, Animas 45, entre Aguila y Amistad Teléfono: M-1743.

VENTAS

56— MUEBLES Y PRENDAS

VENDO, A PARTICULARES, UNA máquina Singer de ovillo central y un radio Majestic, de gabinete, moderno. Pueden verse, a todas horas, en Escobar 97, bajos, entre San Rafael y San José.

VENDO: $24 00, JUEGO DE CUARto, nuevo, moderno; oro, regio, de tres cuerpos, magnífica coqueta, baratísimo. Urge vender. Jesús del Monte 99, si no 93, frente Alejandro Ramírez.

MAQUINA SINGER, OVILLO CENtral, en perfecto estado: $23.00; juego sala, Arte Moderno, tallado, sofá tres cuerpos: $60.00; paraván chino: $10.00; comedor y lámparas modernas, San Lázaro 167, bajos, próximo Campanario.

59- RADIOS

OPORTUNIDAD: RADIO MAJESTIC, moderno: $26.00; otro, Majestic, gabinete: $36.00; Dan Fan, gabinete: $38.00; otro, onda corta, todas bandas, gabinete: $60.00. Angeles 23, entre Monte y Maloja. M-8542.

60-INSTRUMENTOS DE MUSICA

¿DESEA PIANO BUENO Y BARAto? Véalo en Virtudes 106, altos entre Lealtad y Escobar, en la seguridad que obtendrá una verdadera ganga con poco dinero.

61- DE ANIMALES

SE VENDEN DOS VACAS, RECIEN paridas, raza fina, 12 y 16 litros. San José entre Medrano y San Jacinto. Quemados de Marianao.

MULOS Y CABALLOS AMERICAnos, en magníficas condiciones. Urge vender barato, por no disponer de potrero. Vendo en lote o por unidad: U-1234, a horas de Oficina.

INTERES GENERAL

Regalo de $50 a $100

Por pruebas de vendedores clandestinos de Medicinas sean o no robadas que no den Factura al Timbre Nacional.

Dr. Andreu - Tel. I-3515

ALQUILERES

80— CASAS DE HUESPEDES

CASA DE HUESPEDES: HABANA 110, altos, entre Lamparilla y Obrapía. Las mejores habitaciones con Buen trato y moralidad. Agua caliente a todas horas. Precios reducidos.

82— APARTAMENTOS

SE ALQUILA UN LOCAL CON ARmatostes nuevos para bodega en la calle A esquina a 12, Reparto Lawton informan en la misma.

SE ALQUILA ESPLENDIDO APARtamento amueblado e independiente, altos, casa Vedado, 23 número 528, esquina a 26. Telf. F-6440, sala, habitación, baño y cocina.

83- DEPARTAMENTOS

DEPARTAMENTO PARA FAMILIA

Edificio Providencia. —Carlos III No. 12. Se alquila un amplio, hermoso y fresco departamento. Precio razonable. Apresúrese a verlo. Teléfono M-9659.

NEPTUNO 24, ALTOS

Frente al teatro Encanto. Se alquila confortable departamento, de dos piezas, con frente a la calle, propio para comisionista o familia de moralidad. Llaves e informes en los bajos.

SE ALQUILAN DEPARTAMENTOS y habitaciones, con balcón a la calle. Casa de orden y buen aspecto. Narciso López 2, antes Emna, esquina a San Pedro. Informan en el bar de la esquina. Telf. M-4327.

84- HABITACIONES

SAN RAFAEL Y BELASCOAIN, PRIla hermosa habitación, con balcón, mer piso de «La Yarda». Se alquila calentador y teléfono, entrada por San Rafael.

ALQUILERES

84— HABITACIONES

EMPEDRADO Nos. 30 Y 32 ESQUIna a Aguiar. Se alquilan magníficas habitaciones y apartamentos a personas de moralidad y Egido No 16 esquina a Gloria.

SE ALQUILA HABITACION ALTA independiente con comida propia para matrimonio o con garage y sin comida, en familia particular. Libertad esquina Sola. Santos Suárez.

SE ALQUILA UNA HABITACION, con baño, en casa de familia. Se cambian referencias. Telf. A-6487. Amistad 71-A.

O'REILLY 51

Se alquilan amuebladas, espaciosas y frescas habitaciones, en este moderno edificio. Agua caliente y fría, abundantes baños, buen servicio y teléfono. Estricta moralidad.

GALIANO 103, ENTRE SAN JOSE Y Barcelona. Habitaciones espléndidas, con lavabo de agua caliente abundante y hermosa terraza. Sólo con asistencia. M-7380.

85- NAVES Y LOCALES

ACOSTA 95 CERCA DE EGIDO ALquilo nave corrida de 150 metros, propio para industria o comercio. Puede verse a toras horas. A-3368.

MONTE 56 ENTRE ANGELES E INdio 1086 metros cuadrados dos plantas adaptadas para almacén de tabaco con despalillo, propia para cualquier otro giro. Informa J. R. Reyes: M-7020, M-5311 y A-6416.

ALQUILO NAVE MODERNA, 556 MEtros, cementada, cielo raso, Desagüe 77, tres cuadras de Belascoaín, baratísima. Local para comercio pequeño, Desagüe 69, esquina a Franco. Informan: U-1677.

LOCAL EN OBISPO, SE ALQUILA gran parte de un buen local, bien situado, con vidrieras interiores y estantes. Informan en Obispo número 78.

87- HABANA

SE ALQUILA SEGUNDO PISO EN Neptuno 137 entre Escobar y Lealtad compuesto sala, saleta, baño intercalado, 3 habitaciones, comedor, cocina y servicios criados. Informan en la misma.

ALQUILO EN 28 PESOS ALTOS EN Aramburo 13 entre Animas y Concordia. Sala, comedor, 3 habitaciones, cocina y calentador, baño completo. Informes: Leyte Vidal y Compañía (Real Estate). M-2224.

MARINA No. 21, FRENTE AL PARque Maceo. Moderno piso alto, sala, comedor, tres cuartos, baño intercalado. Precio: 30 pesos. Informes en la misma.

PEÑA POBRE No. 7, BAJOS, SALA, comedor, tres cuartos, buen baño, cuarto y servicio de criados. Precio: 30 pesos. Informes en la misma.

MORRO 24 ENTRE REFUGIO Y GEnios. Acabado de construir. Sala, comedor, dos cuartos con closets, magnífico baño, hall, cocina y servicio de criados. Informes en la misma.

AGUIAR No. 10. MODERNO PISO, sala, comedor, tres cuartos, baño intercalado, cuarto y servicio de criados, galería cubierta. Precio: 40 pesos. Informes en la misma.

JESUS MARIA No. 119, BAJOS, SAla, comedor, tres cuartos, comedor cuarto y servicio de criados, baño intercalado. Precio: 30 pesos. Informes en la misma.

SE ALQUILA LA CASA PROXIMA a desocuparse Porvenir 15 entre Compostela y Habana. Zaguán, sala, comedor, seis habitaciones y servicios. Informan teléfono F-4402.

88 VEDADO

ALQUILASE EN 21 ENTRE M Y N a una cuadra del Hotel Nacional un hermoso alto fabricado por Max Borges, con gran sala, hall, comedor al fondo, cuatro grandes habitaciones con dos lujosos baños intercalados, cocina y pantry y cuarto con servicio para criados. Renta 75 pesos mensuales. Informan Ayestarán y Dominguez, teléfonos U-4266 y U-2377.

VEDADO SE ALQUILAN ALTOS SAla, comedor, 4 cuartos, cuarto de criados y Garage. 19 entre F y G.

VEDADO. CALZADA No. 56 ESQUIna F. Se alquilan altos y bajos, por separado. Se componen: Jardín, portal, recibidor, sala, comedor, seis cuartos, doble servicio, cuartos y servicios de criados, garage. Precio 85 pesos cada piso. Informes en la misma.

VEDADO: ALQUILO CASA M 160, bajos, con jardín, portal, sala, comedor, tres habitaciones, cocina baño y patio. Acera de la brisa. Informan M 160, altos.

MAGNIFICOS BAJOS: $27.00

Calzada 35-A., entre J. y K., Vedado: jardín, portal, sala, dos cuartos baño intercalado, comedor, cocina, baño criados. No tiene altos. Llaves. Bodega. Informes: F-5843.

ALQUILO MODERNA Y HERMOSA casa, de una sola planta, calle Trece, entre H. e I., Vedado. Reúne todas las comodidades para familia numerosa. Garage para dos máquinas grandes. Buen precio a familia estable. Informes en la misma. Verla a todas horas.

90—MARIANAO Y SUS REPTOS

LA LISA, SAN JOSE Y LA PAZ, COmoda casita, propia para familia corta, con gran terreno al fondo y costado. Precio 18 pesos. Informes en la misma.

QUINTA AVENIDA ESQUINA A 22 Reparto Miramar. Se alquila linda casa bajos, sala, recibidor, cuarto gabinete, comedor, pantry, cocina, garage, cuartos chauffeur y criado. Altos: 6 cuartos, 2 baños intercalados completos, pisos y techos decorados. La llave e informes en 23 esquina a A. Vedado a todas horas.

91—J. DEL MONTE Y LA VIBORA

ALQUILO GERTRUDIS 39, ENTRE 2a y 3a jardín, portal, sala, saleta, tres cuartos y uno chico doble servicio, cocina dos patios. Informes en la misma. Precio: 23 pesos.

93— LUYANO

ALQUILO PEDRO PERNAS 75 A, entre Pruna y Rosa Enriquez, casa con portal, sala, tres cuartos, baño intercalado, comedor, cocina y patio. Precio: 25 pesos. Informes A-0146.

SE SOLICITAN

103- CRIADAS Y CRIADOS

SE NECESITAN UN CRIADO DE mano, y un chauffeur que tengan referencias, sueldo 20 pesos cada uno y ropa limpia. Informan Compostela 58.

SE SOLICITA CRIADA ESPAÑOLA, para limpieza y ayudar cocina, para corta familia. Dormir en la colocación. Referencias. 12 pesos. San Lázaro 299, altos, entre Soledad y Aramburo, de 2 a 4.

SOLICITO UNA ESPAÑOLA PARA los quehaceres de un matrimonio, si no tiene referencias que no venga. Sueldo: 15 pesos. Belascoaín No 95B. Tienda.

SE SOLICITAN

104- COCINERAS Y COCINEROS

SOLICITO SEÑORA BLANCA, DE mediana edad, para cocinar y ayudar a la limpieza. Chaple número 1, esquina a San Francisco de Asís. Víbora

105- MANEJADORAS

SE SOLICITA UNA MANEJADORA, con referencias, buen sueldo. Calle Quince número 434, entre 6 y 8, Vedado.

109- COSTURERAS Y MODISTAS

SOLICITO COSTURERA BUENA SOLtera joven, dormir colocación traer recomendación y limpiar dos cuartos Calzada 120 entre 6 y 8, Vedado. Sueldo: 20 pesos.

114- AGENTES Y VENDEDORES

SE SOLICITA UNA ESPAÑOLA JOven, para matrimonio, que sepa cocinar y limpiar y que duerma en la colocación. Se exigen referencias. Calle C., casi esquina a 32, altos, La Sierra.

117- SOLICITUDES VARIAS

MAQUINISTAS PARA PRENSA DE rotación y para prensa, con echador automático, que sepan el oficio y sean competentes, se necesitan. Montalvo y Cárdenas, Avenida de Italia núm. 52.

SE NECESITA HOMBRE DE CAMpo, que sea práctico en la labranza y cuidado de animales. Informan: Calle 17 número 323, entre B. y C., Vedado, de 7 a 11 a. m.

SE OFRECEN

118- CRIADAS Y CRIADOS

DESEA COLOCARSE SEÑORA SEñora de mediana edad, para criada de mano de cuarto o manejadora. Teléfono M-5122.

DESEA COLOCARSE JOVEN ESPAñola de criada de manos o de cuartos o cocinar para matrimonio y limpiar, tiene referencias teléfono M-5246.

SE DESEA COLOCAR UNA MUCHAcha nativa blanca, tiene referencias en las casas donde ha estado, para criada. F-6760.

SE DESEA COLOCAR UNA JOVEN española para criada de cuartos, teléfono F-2545.

SE OFRECE JOVEN ESPAÑOLA PAra criada de manos o manejadora, es trabajadora y limpia. Teléfono FO-1124 10 entre 1 y 3, Almendares.

SE OFRECE CRIADA ESPAÑOLA Y una manejadora española sale al campo, tienen buenas referencias. Telf. M-1149.

SE DESEA COLOCAR COLOCAR UNA muchacha española para limpiar, entiende algo de cocina teléfono: M-8163

ESPAÑOLA DESEA COLOCARSE para la limpieza sabe lavar y planchar ropa fina, sabe servir mesa a la rusa, tiene recomendaciones de la casa que trabajó. Teléfono F-2809.

SE DESEA COLOCAR UNA MUCHAchacha para comedor o para cuartos, sabe coser y cortar por figurín, tiene referencias. A-4580.

SE DESEA COLOCAR COLOCAR una muchacha española para criada de mano o cuartos, tiene referencias. M-1862.

DESEA COLOCARSE MUCHACHA española para habitaciones o comedor, sabe repasar muy bien y planchar ropa fina de señora y sirve a la rusa, es joven y tiene buena presencia tiene referencias, no menos de $15. Teléfono F-5124. Jardín Crisantemo.

DESEA COLOCARSE MUCHACHA española de criada de manos o para cuartos, sabe su obligación desea casa de moralidad, no le importa ir a los repartos. M-8753.

SE DESEA COLOCAR UNA JOVEN española, para criada de mano. Lleva tiempo en el país. Tiene buenas referencias. Telf. U-6714.

SE DESEA COLOCAR UNA JOVEN española, para el servicio fino de cuartos y costura. Ha estado en buenas casas. Tiene buenas referencias. Telf. M-1331.

SE DESEAN COLOCAR DOS ESPAñolas: una como criada, con referencias; y la otra, de manejadora. También, dos cocineras, inglesas. Tienen buenas referencias. Llamen: Telf. FO-2555.

SE DESEA COLOCAR UNA JOVEN española, para cuartos o comedor. Sabe servir a la rusa. También lava y plancha ropa fina. Tiene buenas referencias y es cumplidora con su obligación. Informes: Telf. M-3484.

SE DESEA COLOCAR UNA JOVEN española, para todos los quehaceres. Tiene práctica y buenas referencias. Telf. FO-2750.

SE DESEA COLOCAR UNA JOVEN española, de criada de mano o manejadora. Es muy fina y tiene buenas referencias. Si no es casa seria, no molestan. Informan: Telf. F-2375, 17 y G., Tintorería «París»

SE DESEA COLOCAR UNA JOVEN española, de criada de mano. Tiene quien la recomiende, en donde ha trabajado. Informan: San Pablo letra C., esquina a Ayestarán.

SE DESEA COLOCAR UNA JOVEN española, para criada de mano o cuartos. Sabe lavar un poco y planchar. Es trabajadora. Tiene referencias y va al campo. Telf. U-5470.

SE DESEA COLOCAR UNA JOVEN española, de comedor o para habitaciones. Sabe lavar y planchar ropa fina. Tiene buenas referencias. Telf. U-2670.

SE DESEA COLOCAR UNA MUCHAcha española, para cuartos o comedor. Tiene referencia. No se coloca menos de 15 pesos. Telf. F-3719.

119- COCINERAS Y COCINEROS

SE DESEA COLOCAR UN COCINEro español, hotel, fonda o casa de huéspedes, clínicas, informes teléfono A-9254 cocina criolla y española.

DESEA COLOCARSE JOVEN ESPAñola para cocinar y limpiar para corta familia. En la misma una criada de mano, sorzurcir. Teléfono M-4042 Manrique esquina a Animas.

SE DESEA COLOCAR ESPAÑOLA EN casa de moralidad para cocinar y limpiar a corta familia, tiene referencias. Va al campo.

SE DESEA COLOCAR UNA MUCHAcha española, para cocinar. También limpia, siendo corta familia. Es formal y tiene referencias. Informan: Telf. F-5666.

SE DESEA COLOCAR UNA JOVEN española, para cocinar y limpiar. No duerme en la colocación. Tiene buenas referencias. Informan: Amargura número 86. Telf. A-0591.

SE DESEA COLOCAR UNA MUCHAcha española, para cocinar y limpiar o comedor. Sabe cumplir con su obligación. Tiene referencias. Telf. A-7176.

SE DESEA COLOCAR UNA JOVEN de color para cocinar sólo. Tiene referencias. Telf. U-6657.

SE DESEA COLOCAR UNA COCInera alemana, para cocinar y limpiar. Cocina americana y criolla. Sabe de repostería. Telf. M-1534.

SE OFRECEN

119- COCINERAS Y COCINEROS

SE DESEA COLOCAR UNA COCIra, blanca, con referencias de unas casas. Es práctica en dulces, variedad de platos. No hace limpieza. U-5701.

SE DESEA COLOCAR UNA ESñola, para cocinar y limpiar, corta familia. Es formal y cumplidora. No se coloca menos de 15 pesos. Telf. U-5470.

SE DESEA COLOCAR UNA COCIra española. Sabe cocinar a la criolla y a la española. Sueldo: 15 pesos. Telf. M-2099. Prefiere en comerciales.

120- MANEJADORAS

DESEA COLOCARSE UNA MUCHacha de manejadora o criada de mano, es mulatica, no le importa también viajar. Llamar por Caridad teléfono U-1600.

SE DESEAN COLOCAR DOS ESñolas una para manejadora y otra para cocinera, tienen buenas referencias. Informan en el teléf. I-7302.

SE DESEA COLOCAR UNA MUCHacha española para manejadora, inteligente y cariñosa para los niños O para un matrimonio solo sin cocinar. Desea casa de familia de moralidad. Teléfono I-6141.

125- CHOFERES

JOVEN INGLES, DE COLOR, de buena presencia, desea colocarse para chofer, criado de mano, cocinero para caballero solo o corta familia. Es muchacho formal y trabajador, años con Mr. D. Lewis, Sol Epsom y otras: M-7730.

SE OFRECE CHOFER JOVEN, español, para casa particular. Maneja cualquier clase de máquina y entiende algo de jardinero. Tiene buenas referencias de donde ha trabajado. (Sírvase llamarlo: M-4502.

131- OFERTAS VARIAS

CORRESPONSAL Y TENEDOR de Libros, con gran experiencia comercial, ofrece sus servicios, fijo, medio día, por horas. Tiene buenas referencias. Ortega, Villegas 25, segundo piso.

SE OFRECE UN JOVEN, DE COLOR plancha, criado de mano. Refresco cubana o americana. Lava, cocina inglés, (22), para trabajar en casas de casas americanas, por más de dos años. Herbert. M-7730.

PROFESIONALES

2— DRES. EN MEDICINA.

Dr. Armando Cruc

CIRUJANO DENTAL Y ORA
De la Facultad de Pennsylvania del Garetson Hospital of Ora Sugery y ex-Profesor de la Mo fitt Dental Porcelain School de Philadelphia. TRATAMIENTO DE LA PIORREA ALVEOLAR y de las sinucitis crónicas del maxilar. Obturaciones y dentaduras de porcelana. Anestesia por el gas Paseo número 17, entre Calzada y Línea, Vedado. Telf. F-5153.

POLICLINICA ZEQUEIRA, SAN R

fael 122, esqu

PASATIEMPOS

SALTO DEL CABALLO

DE	EL	TA	ES	ZA	TRE	BA	MUN
CUES	HA	YA	DO	A	TE	GUEN	RAS
NO	LOR	Y	DE	POR	AR	DO	JO
BER	GO	SER	ASO	DO	VER	TAS	SI
BA	MA	SI	TAN	VE	SOM	DA	LA
CON	DEL	JO	DEL	MA	CUAN	CES	ZA
GRI	ALA	TE	PU	UNA	BO	BRE	YA
NER	DE	LA	EL	RO	NO	DA	EM

31256

La solución de este pasatiempo, aparecerá mañana.

PROFESIONALES

DRES. EN MEDICINA.

DR. FRANCISCO J. DE VELASCO
Corazón, Pulmones, Estómago. Intestinos.

DR. RUBEN DE VELASCO
Corazón, Pulmones. Enfermedades de los niños. Consultas de 1 a 3, días laborables. Horas especiales, previo aviso. Salud 34, M-6068.

DR. F. J. VELEZ
Enfermedades de los pulmones. Lunes, miércoles y viernes, de 1 a 3. esquina a 13, Vedado, Habana. Telf. F-2929.

DR. EMILIO JANE
Piel, Sífilis, venéreo, belleza. Curación segura: impotencia, gonorrea y sus consecuencias, barros, vellos arrugas, esterilidad. Curación venas varicosas sin operación. Campanario de 10 a 12 a. m. y de 3 a 5 p. m. Tel. F-3203 y F-3892.

DR. ANTONIO PITA
ENFERMEDADES NERVIOSAS Y ENDOCRINAS
Medicina General. Contando con un bien montado Instituto de Fisioterapia. Tratamiento efectivo de la neurastenia, impotencia, enfermedades crónicas y glandulares, etc Nuevo método de estimulación vago-simpática. No visita ni da consultas por correo. Consulta previamente concertada: $10.00 Consultas, de 2 a 4 p. m., $2.00. San Lázaro 45, entre Prado e Industria. Teléfono A-9292.

CABINETE UROLOGICO ALEMAN
VIAS URINARIAS
CONSULTAS GRATIS DE 7 A.M. A 1 p.m. y de 4.30 a 9. J. del Monte 155, bajos, frente a la Quinta de Dependientes. Tratamientos modernos con vacunas alemanas para curar la gonorrea en 15 días. No importa que sean crónicas o mal curadas. Garantizamos que no quedan recogidas. Facilidades de pago. Impotencia y debilidad sexual, piel y sífilis.

DR. J. B. RUIZ
EX-ESPECIALISTA DEL CENTRO Gallego. De los Hospitales de Filadelfia y New York. Especialista en Vías Urinarias, venéreo, sífilis y trastornos sexuales. Uretrascopia y cistoscopia. Consulta de 1 a 3 Trocadero 35.

DR. MANUEL BETANCOURT
Vías urinarias, venéreo. Asistente años de los Profesores Marion Heitz Joyer, de París. Consultas de 3 a 5, San Lázaro 173, primer piso. Telf. M-6347. Especialista de la Quinta de Dependientes.

4— DENTISTAS

DR. JOSE M. GATELL
CIRUJANO DENTISTA
Precios: una extracción, sin dolor: $1.00. Limpieza: $1.00. Empastes, desde $1.00. Corona, oro 22 kilates, $4.00. Dentaduras: $10.00. Demás trabajos a precios económicos. Facilidades de pago. Consultas: de 8 a 8, Habana 98, entre Obispo y Obrapía. Teléfono A-8335.

5- COMADRONAS

MARIA F. MOLINA, COMADRONA de la Cooperativa Médica «La Purísima» y particular. Ultimos procedimientos modernos. Precios módicos. Consultas gratis diarias. Neptuno número 206, B. altos, Telf. U-4090.

CONSUELO RUDA, COMADRONA
Ex-interna de la Casa de Salud «Balear». Inyecciones intravenosas a domicilio. Consultas gratis, de 8 p. m. a 6 p.m. Beloascoaín número 74, altos esquina a Jesús Peregrino. Teléfono U-5824.

CLINICA

POLICLINICA ZEQUEIRA, SAN RAFAEL 122, esquina a Gervasio. Director: Dr. Ponce de León. Consultas médicas y dentales: de 8 de la mañana 7 de la noche. Médicos especialistas en vías urinarias, piel, sífilis, impotencia, hemorroides sin operación. Enfermedades de señoras: ovarios, flujos, parto, estómago, pulmones, asma, anemia, corazón, garganta, nariz y oídos. Operaciones. Rayos X. Análisis. Un especialista para cada enfermedad.

COMPRAS

9— CASAS

COMPRO CASA O FINCA GRANDE, dando en parte de pago finquita con todas comodidades pegada a la Habana y efectivo. Teléfono FO.2503.

SIN INTERVENCION DE CORREDORES se compra una casa, valor de $5.500 a $6.000. Informan en el Vedado, Hotel Savoy, habitación No. 6.

COMPRO PROPIEDAD
De a 8,000 a 10,000 pesos. Doy en parte de pago, un hotel con 60 habitaciones amuebladas, cerca del Parque Central y el resto en efectivo. Informes: San José y Belascoaín, Café. Sr. Alvarez.

COMPRO CASA VIEJA EN HABANA preferible cerca Estación Terminal, para fabricar, no menos de 5 metros de frente. Doy pago lujoso automóvil Dodge 1932, 4 puertas, a prueba, parte fectivo y resto hipoteca. Informa: Pérez Suárez 7 altos de 1 a 4 p.m.

COMPRA-VENTA DE CASAS
Habana y sus barrios. Compro solares La Sierra y Almendares al contado. Facilito dinero en hipoteca Neptuno 203. U-1802 entre Oquendo y Soledad. Manuel Llenín.

11- FINCAS RUSTICAS

COMPRO UNA FINCA ALREDEDOR 5.000 pesos, pagado de contado, tenga buen pasto y aguadas, propia para crianza ganado, que esté situada carretera. Dirijase Cano, Obrapía número 46.

17— MUEBLES Y PRENDAS

«LA COLONIAL», SAN RAFAEL 152. Teléfono: U-1488. Se compran muebles, máquinas de coser y de escribir y lámparas. Negocio rápido. No olvide: Telf. U-1488.

COMPRAS

17. MUEBLES Y PRENDAS

ORO Y PLATA
Compramos prendas, monedas de oro, curanas, americanas y otras naciones. Juegos u objetos de plata, de cualquier clase, sanos o rotos.

CARBALLAL Y HERMANOS
San Rafael 138, entre Gervasio y Belascoaín. U-5744. Pagamos más que nadie y vamos a domicilio.

U-5846: COMPRO MUEBLES EN general: vajillas, plata, objetos de Arte, porcelanas, antigüedades, oficinas, pianos, pianolas, máquinas de escribir y coser. Compramos todo, mucho o poco valor. Toda clase de operaciones. U-5846.

18— UTILES DE OFICINAS

MUEBLES DE OFICINA, COMPRO y vendo: máquinas de escribir, sumar y calcular, cajas de hierro, archivos burós, Kardex, libreros giratorios juegos recibidor, pupitres, satélites. Progreso 3, esquina a Aguacate. M-8638.

CAJAS DE SEGURIDAD
COMPRAMOS Y VENDEMOS
Archivos, mesas, burós giratorios, libreros, armarios acero, tarjeteros Kardex. Todo lo que necesite una Oficina moderna. Compostela número 55, entre Obispo y Obrapía. Telf. A-7744.

21-INSTRUMENTOS DE MUSICA

COMPRAMOS PIANOS Y PIANOLAS de uso. También los aceptamos en cambio de radios «RCA Víctor», nuevos, últimos modelos. «Universal Music & Com. Co. S.A.», Teléfonos M-2932 y M-8487, en San Rafael 10.

CAMBIOS

24- CASAS

CAMBIO MI CASA
Habana propia para renta, moderna. Véala hoy: $25,000 por fincas rústicas provincia Habana. Al escribir diga si es corredor o dueño. A. A. Apartado número 213.

25- SOLARES y F. RUSTICAS

CAMBIO MIL VARAS DE TERRENO 20 por 50 por casita en Luyanó. Diego Valenzuela, Luyanó No. 175.

Arrendamientos

50- FINCAS RUSTICAS

SE ARRIENDA LA FINCA SAN JOSÉ, de una caballería en la carretera de Alquízar al fondo de la finca «El Curro». Informan 10 de Octubre 373 Jesús del Monte.

ISIDORO BENAVIDES, AGUIAR 71, Departamento 401. Arrienda fincas rústicas, de distintas capacidades con buenas comunicaciones en la provincias Matanzas y Santa Clara, tierras exxelentes para caña, cualquier otro cultivo y ganado. Contando con buenas aguadas.

REPARACIONES

42- MUEBLES Y PRENDAS

TALLER DE TAPICERIA, BARNIZ de muñeca y pinturas finas, de Pedro García y Espinosa, en San Rafael 143-B., entre Aramburo y Soledad. Teléfono: U-4424. Recuerde que tener sus muebles en estado flamante, es sinónimo de prosperidad. ¡Arréglelos!

GRAN TALLEER DE TAPICERIA
¿Quiere usted hacerse con poco dinero de un jueg estilo Inglés? Pase por el Taller de Tapicería de Martínez, Rayo 43. Me hago cargo de tapizar, dorar, barnizar y reformar toda clase de muebles. Trabajos garantizados. Precios económicos, Rayo 43. M-7872.

REPARAMOS SUS MUEBLES, POR poco o dinero, dejándolos nuevos. Casa Pardo: U-5761. Los modernizamos barnizamos a muñeca, esmaltamos «Duco», pinturas mimbres a vapor, tapicería en general. Azogamos espejos. Trabajos garantizados. San Rafael número 130.

CASA «CORO»: REPARAMOS MUEBLES. Combinaciones maderas, chapas y tapicerías. Barnizo toda clase de muebles. Especialidades en colores. Limpieza de muebles a domicilio. Precios módicos. Estrella 27, entre Angeles y Aguila: M-2127.

VENTAS

48- CASAS

GRAN GANGA: EN $6,500, EDIFICIO de tres plantas de mampostería y azotea. Puede verse de 9 a 12 y de 1 a 5, en Tejadillo 50, entre Aguacate y Compostela.

VEDADO: $6,000
Vendo dos casas, en seis mil pesos, con jardín, portal, sala, comedor, tres cuartos, cada una. J. González O-Reilly 26. M-2602.

MARTINEZ Y PRIETO
VIBORA

REGIA CASA, DOS PLANTAS, CALZADA, 700 metros: jardín, portal, sala, recibidor, galería, 7 cuartos, comedor, pantry, cocina, cuarto y servicio de criados. (Altos iguales): $16,000. Martínez y Prieto. O-Reilly 23. I-3456.

ESTRADA PALMA: $3,200: JARDIN, portal, sala, hall, 3 cuartos, comedor, servicio criados, moderna. Calle 14: $1,300, jardín portal, sala, 2 cuartos, comedor y baño intercalado. Martínez y Prieto, O-Reilly 23. A-6051 e I-3456.

SAN ANASTASIO: $3,300, PORTAL, sala, comedor, 4 cuartos, moderna. Marqués de la Torre, una cuadra Calzada: sala, saleta, 4 cuartos, baño, patio y traspatio: $3,300. Moderna. Martínez y Prieto, O-Reilly 23. A-6951 e I-3456.

HABANA

PICOTA, PROXIMO EGIDO, SALA, comedor y dos cuartos: $1,600. Oquendo, próximo Carlos III: $4,000. Bayona: $1,500. Curazao: $1,500. Marqués González: $2,700. Martínez y Prieto, O-Reilly 23. A-6951 e I-3456.

SAN JOSE, DOS PLANTAS, SALA, saleta, 5 cuartos, moderna: $7,500. Neptuno, próximo Galiano, 2 plantas, 9 por 35: $29,00. Manrique, dos plantas: $7,000. Concordia: $5,500. Martínez y Prieto, O-Reilly 23. A-6951 e I-3456.

JESUS MARIA, TRESE PLANTAS, moderna: sala, comedor, 4 cuartos, cada planta: $11,000. Jovellar, moderna, sala, comedor 4 cuartos: 10.000 pesos. Neptuno, dos plantas: $12,500. A-Martínez y Prieto, O-Reilly 23. A-6951.

VENTAS

48- CASAS

GRAN GANGA: $6,500, TEJADILLO 50, edificio de tres plantas. Informan en el mismo de 8 a 12 y de 1 a 5.

VENDO CASA EN LA HABANA DE sala, saleta, 5 cuartos, comedor, está bien situada, $5.500 una esquina en Av. Acosta de 2.318.50 vs., a 1.20 Díaz Camba. I-3425.

CONSTRUYO Y REEDIFICO
A precios económicos. Proyectos y presupuestos gratis. C. Valladares. Constructor, Consulado 52, altos. Telf. M-1454.

VENDO CUATRO CASAS, UNA EN Lawton media cuadra tranvía, sala, 4 cuartos, comedor, baño cocina y patio $2.500, cielo raso. Una calle Concepción esquina con establecimiento, $3,000; otra próximo calzada, portal, sala, 2 cuartos, comedor baño patio, $1.800. Otra en Quiroga con sala, comedor, 2 cuartos baño cocina, traspatio, 1600 informes a comprador en Monte 321.

VENDO CASA MODERNA SANTOS Suárez, próximo tranvía, jardín, portal, sala, 3 cuartos, baño completo, comedor servicios criados, $3.000, facilidades, sólo a comprador. Informes: Monte 321.

VENDO EN LA CALZADA DE LA VIBORA entre San Franciscoy Milagros casa con establecimiento y 300 metros terreno, buena renta, $6.200, el terreno lo vale. Informes Monte 321.

¿OLIMPIC?
Algo que todo el mundo anhela tener a su alcance.
¿QUE SERA?

GERARDO MAURIZ: M-7586
METROPOLITANA 538
COMPRO Y VENDO CASAS SOLARES Y FINCAS
DOY Y TOMO DINERO EN HIPOTECAS.
COMPRO CREDITOS HIPOTECARIOS

NEPTUNO CASA COMERCIAL PROXIMA Galiano, 2 plantas: $30.000. De contado $4.500, resto hipoteca moratoriada. Otra, San Rafael próxima Galiano: $25.000. Gerardo Mauriz, Teléfono M.7586.

NEPTUNO-, ESQUINA MODERNA, 4 plantas, 2 establecimientos, buena renta, placa monolítica, construcción moratoria. Gerardo Mauriz, M.7586 Metropolitana 538.

GALIANO, COMERCIAL ESQUINA moderna 4 plantas, $50.000, Amistad próxima Neptuno $10.500, otra próxima Belascoaín 2 plantas, $5.750. Otra 6 por 30, $8.800. Gerardo Mauriz, M-7586 Metropolitana 538.

VEDADO GANGAS
ESQUINA FRAILE ANTIGUA BUEN estado 800 metros $14.000; otra moderna próximo 23, 6 habitaciones, garage demás, $12.500; otra moderna 2 plantas, independientes. Gerardo Mauriz. M-7586. Metropolitana 538.

MODERNO DOS PLANTAS, INDEpendientes próximo 23, $12.500. Otra esquina 2 plantas independientes, 6 habitaciones, cada planta, $22,000; otra calle 17 2 plantas, $18.000; otra $6,500; otra $4.500. Gerardo Mauriz, M-7586. Metropolitana 538.

ALTURAS DEL RIO ALMENDARES chalett 5 habitaciones, 2 baños garage, 2 autos, $12.500, tiene $6000 hipoteca moratoria; otra lindísima 8500 pesos, otra $6,500. Gerardo Mauriz, M-7586.

LA SIERRA, CHALET FRENTE AL Parque: $9.000; otro, costó $22.000, $8.000; otro, $4.500, acabado de construir; otro, colocal, residencia, costó $80,000 en $30.000. M. Bauriz, M.7586.

ALMENDARES Y AMPLIACION: jardín, portal, sala, comedor, 2 habitaciones, garage: $3.000; otra lindísima, sin estrenar, $6.500. Gerardo Mauriz, M-756. Metropolitana 538.

BUEN RETIRO, MAGNIFICA CASA moderna, garage, mucho traspatio, $3.800; otra, Avenida Columbia, próximo al Campamento; otra: $2.700; otra: $5.000. Facilidades de pago. Gerardo Mauriz, M.7586.

GRNA OPORTUNIDAD: CASO MOderna 5 habitaciones, 2 garages, 2.200 varas, jardines, arboleda, todas clases, fuente, terrazas, gallinero. Casa en cambio o terreno. Se dan todas clases de facilidades. G. Mauriz. M-8586.

EDIFICIO DE CUATRO PLANTAS: $25.000, renta $800.00. $70.000. Neptuno 2 plantas: $30.000; próximo Belascoaín, 5 cuartos: $3.800; Manrique 3 plantas, $6.800; Lealtad, 3 plantas: $9.500; Gervasio, moderna: $4.800. Gerardo G. Mauriz, M-7586. Metropolitana 538.

VENDO CASA, UNA PLANTA, SItuada próxima al Palacio Presidencial. Mide 5.50 por 19, se compone de slaa, comedor, 4 cuartos, baño y cocina, precio: $6.000. Trato directo en Chacón 23. Departamento 3, (altos), Habana. FO.2188.

VEDADO, CALLE DE LINEA VENdo casa moderna, jardín, portal, sala, comedor 3 cuartos baño completo, garage y demás servicios Precio $7.000. Quintana Chacón 23 M-8182 y FO.2188.

PRECIOSA ESQUINA CON DOS CAsas de mampostería y cielos rasos, catorce metros de frente en 5.500 pesos. Siete esquina a Pasaje B. Buena Vista, Carro Playa o rutas 9 o 28.

VENDO ESQUINA EN LA CALLE de San José de tres plantas moderna. Establecimiento y seis casas excelente oportunidad. Fernández Luyanó 116 teléfono X-1025.

LO MEJOR DE BASAERATE: VENdo casa, monolítica, medida ideal, dos plantas independientes. Buena renta. Alquilada: $8,500. Facilidades de pago. Urge venta, por participación de herencia. Guillermo Delmonte. Habana 84. A-2474.

CALLE ESTRELLA: VENDO CASA de dos plantas, construcción sólida y moderna. Bajos, ocupados por almacén y altos, para familia. Buen frente, balcón corrido 6 cuartos. Baratísima. Guillermo Delmonte, Habana 84. A-2474.

VENDO CASA BARATA, PORTAL, sala, 2 cuartos, cocina, patio árboles frutales. Madera y mampostería, no está grabada. San Cándido entre Pluma y Santa Emilia. Marianao. Flora Herrera, una cuadra trenes Zanja.

VENDO HERMOSA RESIDENCIA, por embarcar, en la calle Doce número 15, entre San Francisco y Concepción. Precio de situación, Reparto Lawton.

VEDADO. SE VENDE GRAN RESIdencia en 17 esquina de Fraile, informan Línea 126, bajos, esquina a 10. Hora de 10 a 12.

VENDO O CAMBIO POR PROPIEdad dos solares en lo mejor del reparto Ampliación de Almendares, Avenida 6 entre 12 y 13, acera sombra. Informes: I-4433.

49— SOLARES

SE VENDE UN SOLAR EN CORTINA entre Santa Catalina y San Mariano, Víbora, acera de la brisa. Informan en Muralla 78.

SE VENDEN LOS SOLARES EN TOTAL o en parcelas con el frente que se quiera de la Avenida de Santa Catalina esquina a Cortina, paradero de los tranvías de Santos Suárez, recio económico. Informan en Muralla 78.

EN LA QUINTA AVENIDA FRENTE al Miramar Yacht Club, vendo magnífico solar de 18 por 60 varas. Muy barato. Dueño: Cocos 14. Telf. I-5614

VENTAS

49- SOLARES

REPARTO KOHLY: SE VENDEN parcelas chicas o grandes. Una manzana parte alta. Solares acera sombra. Ave. Central. Manzana Gómez 264.

ALTURAS DE ALMENDARES. VENDO solar de 11.15 por 28 Ave. de la Paz próximo a Rivero. Precio: 1,800 pesos; otro de esquina Reparto La Sierra, 22.17 por 46 a $2.50 dueño FO.2188.

EN $750 SOLAR LOMA CHAPLE con 20 varas frente próximo Calzada y en $1.600 solar calle Montoro próximo Carlos III con 370 varas. Informes su dueño F-2225.

VIBORA. SERRANO Y CORREA. SE vende muy barato este terreno, 21 por 22 metros. Dueño Carlos II No. 22 entre Soledad y Castillejos.

MILITARES, GANGA: AVENIDA Buen Retiro, en lo más alto, esquina de fraile, por embarque urgente, a peso vara, próxima a Ciudad militar. Dueño: Smith, Tejadillo 16. M-3712.

SE VENDE UN SOLAR DE 250 METROS cuadrados, con una casa de madera y tejas, en la Avenida Agramonte, barrio de Arroyo Apolo. Informan en Amargura 76, bajos.

50— FINCAS RUSTICAS

SE VENDE UNA FINQUITA DE recreo, con 8,013 metros, en la carretera de Arroyo Arenas, kilómetro número 13. Está compuesta de un bungalow de madera, garage de mampostería para dos máquinas, carreteras interiores, pozo de 1,000 galones, más de 150 surtidores para regadío, jardines, glorieta para jiras, lawn tennis, fuente luminosa, instalación eléctrica en toda la finca con una cerca ornamental en todo su alrededor. Ganga: $2.00 el metro, con facilidades. Beers, Plaza de La Catedral. M-7730.

51— ESTABLECIMIENTOS

BODEGUEROS. LIQUIDO TODOS mis negocios vendo dos bodegas una en la Habana y otra fuera muy surtidas con poco contado y varias propiedades a precio increíbles informan Belascoaín y Carlos III, Café Celada de 2 a 5. Soto.

VENDO LECHERIA CON BILLAR, calle más tránsito de esta capital próximo al Capitolio, $1.200 facilidad pago, nada igual para 2 personas del giro. Cuenya, Monte y Someruelos. Café.

VENDO BODEGA HABANA SOLA esquina muy cantinera $25 diarios, venta 1,500 pesos, facilidad de pago $22 alquiler sólido negocio para dos jóvenes con ganas hacer dinero. Cuenya, Monte y Someruelos, Café.

REGALO BODEGA CON ARMATOSTES. Tiene Lechería independiente y dos locales más. Renta total: 25 pesos, esquina, cerca de Reina, barrio inmejorable. Lechería, deja $2.00 diarios. Informes: Aguiar 78, altos. Telf. A-6962. Romero.

VENDO NEGOCIO POR NO PODERLO atender, traspaso o admito un socio para que lo administre. Buena utilidad. Informan Prado 65. habitación 2, señor López.

GRAN OPORTUNIDAD VENDO EN lugar de vida propia, por no poder atenderlo, un café. Informes X-2235.

AVENIDA MENOCAL Y FINLAY. Vendo o alquilo bar «Infante». Informes en el mismo, todo el día.

BUEN NEGOCIO SE VENDE EN LO más céntrico de la Habana, acreditado establecimiento de Café y Restaurant, o se cede parte del negocio, con facilidades, mediante satisfechas parantías. Informes: Amistad No. 49 (altos) esquina a San Rafael.

VENDO LA MEJOR BARRA DE LA Habana, no pierda esta oportunidad véame. Fernández, Luyanó 116 teléfono X-1025.

52— BOVEDAS Y PANTEONES

$130 BOVEDA CON OSARIO NUEVA sin estrenar al costado izquierdo de la iglesia de la Avenida Central, punto ideal. Neptuno 208 U-1802, bajos entre Oquendo y Soledad.

CEDO LUJOSO PANTEON DOS BOvedas y dos osarios, magnífica cruz y mármoles extra-gruesos de Carrara (que ya no vienen más que de Italia), orilla de calle. Económico y facilidades de pago. Por las mañanas Empedrado 43, altos; otras horas llamar para entrevista teléfono I-5649.

53- AUTOMOVILES-ACCESORIOS

VENDO ESSEX CERRADO DE CUAtro puertas, está como nuevo, tiene 30.000 kilómetros de recorrido, lo doy en 200 pesos. Informan: Rodríguez y 10 de Octubre. Botica.

FORD 1935 SEDAN DE LUXE COlor gris, con sólo 10.146 kilómetros de uso. ceon un radio magnífico. Está prácticamente nuevo. Precio muy conveniente, con facilidades de pago. J. Ulloa & Cía. Prado 5.

BUICK 1929 SEDAN, 6 CILINDROS, 7 pasajeros, con 6 ruedas de alambre, vestidura de cuero, 6 gomas casi nuevas, en perfecto funcionamiento y magnífica presencia. Se da muy barato a plazos. J. Ulloa y Cía. Prado 5.

PACKARD TURISMO, 7 PASAJEros de 1929, acabado de reconstruir y pintar. Tiene fuelle nuevo y luce magnífico. Precio de ganga con facilidades. J. Ulloa y Cía. Prado 5.

SEDAN DE CUATRO PUERTAS, DE lujo, modelo 1934, completamente nuevo, a precio de situación, con grandes facilidades de pago. Véalo en Belascoaín 171, esquina a Peñalver.

DILIGENCIA (PISA Y CORRE) Ford, modelo 1932, mecánicamente nueva, revisada en nuestro Taller. Precio atractivo. Grandes facilidades de pago. Belascoaín 171, esquina a Peñalver.

VENDO CAMION FORD, DEL 29, chico, carrocería cerrada. Tomo en pago el de usted. 23 número 455, entre 12 y 14, Vedado.

SE VENDE, DOS «PISA Y CORRE», Ford del 33 en perfecto estado, listos para rendir eficiente servicio, se dan facilidades Concordia 196 esquina a San Francisco.

TENGO CUPE FORD, MODELO 1932, con chapa, mecánicamente nuevo, propio para agente o vendedor. Lo damos con grandes facilidades de pago. Véalo en Belascoaín 171, esquina a Peñalver.

DODGE 6 CILINDROS, TOMOR CHICO, gomas y pintura nuevas, muy económico, cerrado, cuatro puertas, propio para alquiler. Véalo, Belascoaín 171, esquina a Peñalver, o llame: X-1700. Pregunte por Fogler.

GARAGE «FIAT», AVENIDA MENOCAL y Finlay. Se vende camión cerrado, en magníficas condiciones. Véalo.

TENEMOS CAMIONES FORD Y Chevrolet, todos los tipos y propios para cualquier clase de negocio o transporte, equipados con gomas nuevas, mecánicamente nuevos y con grandes facilidades de pago. Pase por nuestro departamento de carros de uso. Agencia Ford, Belascoaín 171.

VENTAS

53- AUTOMOVILES-ACCESORIOS

CAMION FORD, CON CARROCERIA estacas, propio para carga, frutos menores o mercancías, gomas nuevas, motor cuatro cilindros, modelo 1932. Véalo, Belascoaín 171, esquina a Peñalver. Damos facilidades de pago.

FIAT SEDAN, DE 4 PUERTAS, TIpo 514, en perfecto estado de gomas, mecánica y pintura. Pregunte por Mario Raynaud, Belascoaín 171, esquina a Peñalver.

SEDAN DE 4 PUERTAS, DE LUJO, modelo 1930, acabado de pintar y ajustar. Está casi nuevo. Pregunte por Pablo, Belascoaín 171, esquina a Peñalver.

DOS CAMIONES DODGE, CARROCEría de reparto, de una tonelada y dos carros de cuatro ruedas. Se dan baratos, 17 y 16, Vedado, Gallería «Las Villas». F-2349.

OPORTUNIDAD, CHEVROLET DOS puertas. Cinco gomas seis capas nuevas. Acumulador, maderas, pintura nuevos. Mecánicamente perfecto $375.00. Véalo, Marina 18. U-5944 y U.3882.

VENDO O PERMUTO POR CASA vieja, cerca Estación Terminal, auto Doghe 1932, a prueba, diferencia parte efectivo y parte hipoteca. Informes: Pérez, Suárez 7, altos d 1 a 3 p.m.

SE VENDE ESSEX DEL 29 CERRAdo motor a toda prueba, pintura, fuelle y gomas nuevas. Verse A. 2½ entre 5a y 3a. Vedado.

LUJOSO LIMOUSINE LA SALLE, SE vende con facilidades o se cambia por Ford o Chevrolet, del 33 al 35, aunque falten letras por pagar. Véalo: en J. y 23, Garage Audec.

NASH SEDAN DE 4 PUERTAS, 7 pasajeros, motor chico, modelo 1931, con gomas nueva y chapa, acabado de pintar, propio para alquiler. Damos grandes facilidades de pago. Belascoaín 171, esquina a Peñalver.

GANGA: HUPMOBILE NUEVO, DE paquete, sin estrenar, seis cilindros, turismo. También dos ómnibus Pullmann, dos meses de uso, marca Republic. Informes: Bomba Pratt, Monte 429.

PACKARD ESPECIAL SUPEReight, Sedán convertible aerodinámico, motor especial, carrocería Brewster con equipo de lujo. Se vende de primera oferta razonable Garage Lucena y San Rafael.

AUTOMOVILES DE TODAS MARCAS, chicos y grandes, cerrados y abiertos, camiones $50.00 a $380.00, Buick Packard, Dodge, Marmon, Graham Paige. Hago cambios. Doy facilidades. Ayestarán número 51, esquina a Tulipán.

SE VENDE O SE CAMBIA POR CArro abierto Ford del 29 al 30, cuatro puertas, 6 cristales, pintura y gomas nuevas, verlo a todas horas en San Indalecio 36 esquina a San Leonardo. 53

LUJOSO PACKARD PARTICULAR. Se vende en 500 pesos, extraordinariamente económico, preparado para siete pasajeros. Verlo, en San Lázaro 68, de 4 a 6.

SEDAN FORD 1934, DOS PUERTAS, prácticamente nuevo en un precio de oportunidad y con facilidades de pago. Agencia Ford de Marianao.

CUÑAS CERRADAS, DE VARIAS marcas, revisadas y reparadas en nuestro Taller. Las estamos vendiendo a precios de ganga. Agencia Ford de Marianao.

CHASSIS Y CAMIONES FORD Y Chevrolet, cortos y largos. Tenemos varios, que necesitamos salir de ellos y los damos baratos y con facilidades de pago. Agencia Ford de Marianao.

SEDAN FORD DE CUATRO PUERTAS 1932, como nuevo, e inmejorables condiciones de precio y forma de pago. Agencia Ford de Marianao.

54— MAQUINARIAS

SE VENDE PLANTA «DELCO» 600 w de 32 v. con acumuladores completo, $110.00 13.000 ladrillos nuevos $85.00. Informan FO-2503.

REMATO URGENTEMENTE PLANta Delco 110 volts tres kilowatts, bomba rotativa 1 y 2 pulgadas, otra Gold Caja caudales, molino café, pezas Toledo. Frigidaire. El Criollo, Egido 18.

TENEMOS EXICTENCIA DE DONkeys, Bombas para motor, motores de gasolina, y vapor, Calderas, Romanas mostrador, almacén de carretac, etc. Basterrechea Hnos. Lamparilla 9, teléfono M-8513. Habana.

SE VENDEN: UNA SIERRA SINfin, de 28 pulgadas, casi nueva; un motor Westinghouse, de tres caballos y una camita de hierro, para niño hasta de 10 años. Informes: Neptuno número 88, casi esquina a Manrique.

SE VENDE TRACTOR FORDSON, nuevo de paquete; ganga. También tractores petróleo Diesel. Albert Eppinger, Egido 10.

VENDO MOTOR MARINO MWM., 120 HP., 4 cilindros, bombas triples P. Profundo 10 x 12, 460 GPM., contra 250 pies. Cabezales de P. Profundo una a 6 pulgadas. Molino 6 mazas para maíz y sal 40 qq. hora. Filtro prensa y prensa de jalea, coches de 40 a 200 HP. Plantas de frío 3 6 y 15 toneladas, cortinas expansión directa 3,000 l leche, pallas, techos de cobre, planta de éter. Bomba vacío 5 x 8 x 12. Camión White volteo. Manilla número 12, Cerro, Hilario García. I-5619.

TAMBORA ELECTRICA PARA LAvar, se vende una marca «Savage». Está casi nueva. Precio de situación. Informan F-3153.

Planta de Hielo

Se vende una compuesta de 2 compresores y 3 condensadores, con capacidad para 12 toneladas, cada compresor. Tanque de salmuera, con 140 moldes para hielo de 150 libras cada uno. Máquinas de vapor, de 80 caballos de fuerza; una bomba de 5 y 2 motores eléctricos de 25 caballos. Todo a un precio sumamente barato. También ofrecemos 3 calderas de vapor. Aproveche esta oportunidad.

CIA. LECHERA DE CUBA, S.A.
CONCHA 1, HABANA
Teléfono: X-2456.

BOMBAS NEPTUNE FRAT BLOCH y Quesco de ½ y ¾ motores hasta 75 HP. «La Casa de los Motores». Egido esquina a Acosta. Teléfono: M-4136 Cerca Estación Terminal.

VENDO LAVADORA ELECTRICA nueva marca Easy de cobre, lava y seca. Muy barata. También varias lámparas. Puede verse de 4 a 6, San Rafael 74.

«EL CENTRAL»: COMPRA Y VENTA de maquinaria, motores de petróleo, gasolina, eléctricos y de vapor, molinos de harina y sal; bombas de agua y tuberías, trasmisiones, poleas, correas, chumaceras, calderas y efectos eléctricos. Cristina 38-D, esquina a San Felipe: X-1615 Vicente Sánchez.

55— CAJAS CONTADORAS

REGISTRADORAS "NATIONAL"
Liquidamos varios modelos. Aproveche esta única oportunidad que le brinda «La Nacional». Villegas 93, entre Teniente Rey y Amargura. A.9915

VENTAS

56- MUEBLES Y PRENDAS

VENDO JUEGO DE COMEDOR TAmaño grande arquetería fina, $70 y uno de sala 15 pesos Línea 20 Vedado.

OBJETOS DE ARTE. REALIZAmos un surtido enorme: lámparas, gobelinos, alfombras, cuadros e infinidad de objetos, propios para regalos. No reparamos precios. "La Predilecta", San Rafael y Oquendo. U-2530.

VENDO, A PARTICULAR, REGIO cuarto, último estilo: $145.00; otro, $80.00; comedor y lámpara Renacimiento Español; recibidor, radio Grunow, nevera eléctrica. Salud 54, entre Escobar y Lealtad.

REINA 52, BAJOS, ESQUINA A Lealtad. Vendemos regio juego, juego, esilo Chipandrir compuesto de seis piezas, sin estrenar. Costó: 350, por 200 pesos, último precio.

JUEGO DE CUARTO: $19.00, CON regia luna; tres cuerpos: $30.00; piano y radio, Cerebro Mágico; juego de comedor y sala, por embarcar. Lo que ofrezcan. Sitios 40, entre Rayo y San Nicolás.

JUEGO DE CUARTO: $15.00, CINCO piezas, por deshacer la casa; tres cuerpos: $29.00; aparador, radio, sala, lámparas, ortofónicas, neveras. Lo que ofrezcan. Neptuno 220, entre Aramburo y Soledad.

FAMILIA A PARTICULARES, VENde: juego sala: $18.00; comedor: $23.00; cuarto, plumeado: $100.00; escaparate, lunes: $12.00; nevera: $10.00; aparador sanitario: $16.00 y radio Majestic. Sitios 111, bajos, entre Campanario y Lealtad.

VENDO, A PARTICULARES: REfrigerador Copeland, como nuevo, funcionando perfectamente, tamaño familiar: $80.00; nevera Majestic, de porcelana mediana: $30.00; radio Majestic: $28.00. Sitios 111, bajos, entre Campaario y Lealtad.

VENDO MGNIFICO SOFA DE CAOba tallado y cuero, en la mitad de su valor. Informan en el teléfono FO-3278.

FAMILIA, VENDE LUJOSO JUEGO cuarto, caoba, moderno; flamante juego de sala, recibidor y comedor, Arte Moderno. Todo caoba y nuevo. San Miguel 97, bajos, entre Lealtad y Campanario.

MUEBLES BARATOS
Vendo muy barato, una biblioteca Renacimiento Español; un juego recibidor de mimbre, fino, tapizado; juego de cuarto; comedor y sala, Arte Moderno, a muy bajos precios. Belascoaín 68, entre Salud y Jesús Peregrino.

FAMILIA VENDE LUJOSO CUARto tres cuerpos, últimos modelos caoba, $110-00; regio comedor, Renacimiento, legítimo; $110.00; otro chico: $65.00; librero, Renacimiento lámpara fina; $5.00; Concordia 127, entre Belascoaín y Gervasio.

MUEBLES EN GANGA
Juegos de cuarto: $30.00; ídem., de 3 cuerpos: $40.00; de sala: $15.00; comedor: $30.00; escaparates: $9.00; con lunas: $15.00; mesas correderas: $4.00; aparadores: $6.00; 6 sillas y 2 sillones: $10.00; máquinas de costr. Se cambian y compran toda clase de muebles, pagando más que nadie. Se da dinero sobre joyas, muebles y objetos de Arte.

LA PRINCESA, SAN RAFAEL 107 entre Escobar y Gervasio. U-7926.

SE VENDE UN JUEGO DE COMEdor de loujo, estilo alemán, Compostela No. 161 bajos, entre Merced y Conde.

MAQUINAS - BUROS
JOYAS
Joyas, radios. Empeño, compro y vendo; máquinas escribir, sumar calcular, coser archivos-cajas, mimeógrafos, pupitres, equipajes, obj

VENTAS

56- MUEBLES Y PRENDAS

MUEBLES BARATISIMOS
Se venden, compran y cambian.
A PLAZOS Y AL CONTADO
Vea nuestro inmenso surtido y nuestros precios sin competencia. Neptuno y Soledad. U-1360.

LIQUIDO TODOS LOS MUEBLES de casa: juego de recibidor, juego sala, cuarto y dos y tres cuerpos, comedor renacimiento español, máquina coser Sihger, de escribir Remihgton, cuadros y lámparas. —No compre sin antes verme. Monte 406. Esquina de Tejas.

MUEBLES BARATOS
A verdaderos precios de ganga. Liquidación permanente de juegos de sala y comedor.
VENGA A VERNOS ENSEGUIDA
Ahorrará dinero. Facilidades de pago. Tomamos sus muebles a cambio. «La Casa López». Belascoain 76, entre Jesús Peregrino y Pocito. Teléfono U-4541. 56

OBJETOS ANTIGUOS
A precios de verdadera ganga, por abandonar ese negocio. Aproveche la oportunidad de comprar barato, artículos de indiscutible mérito.
CARBALLAL Y HERMANOS
San Rafael 138, entre Gervasio y Belascoain. Telf. J-5744.

SALUD 11
Visite esta casa: Juego cuarto, sala, comedor, recibidor, lámparas, neveras refrigeración, neveras, sillas, sillones, camas, muebles oficina, cajas hierro, máquinas, radios, pianos, baúles, maletas, vidrieras, cantinas, motor gasolina, 2 bicicletas buenas, pesas porcelanas. Aproveche esta liquidación por 30 días. Visítenos y compare. Salud 11. M-9136.

57— UTILES DE OFICINAS

MUEBLES DE OFICINA, VENDO y compro: cajas hierro, archivos Kardex, tarjeteros, máquinas escribir, sumar, calcular, burós, libreros, juegos de recibidor, sillas, butacas, carpetas. Compostela 43, entre O-Reilly y Progreso. M-8638.

RADIOS R.C.A. VICTOR CON CErebro y Ojo Mágico, últimos modelos, los vendemos con grandes facilidades de pago, aceptándole en cambio su piano o pianola de uso. «Universal Music & COMM. Co. S.A.», de San Rafael 10. Teléfonos M-2932 y M-8487.

MAQUINAS DE ESCRIBIR
Liquido un gran lote de 20 máquinas a escoger, desde 12 pesos. Hay Underwood, Remington, Royal, Wanderer. Véalas, a todas horas, en Merced 66. Telf. M-2991. Hermanos Olaniel.

BOLSA DE MUEBLES DE OFICINA

AGENCIA DE MUEBLES ACERO "YAWMAN AND ERBE"
Fabricantes de muebles de caoba. Tarjeteros Sistemas visibles. **Compostela núm. 55, entre Obispo y Obrapía. A-7744.**

58- LIBROS E IMPRESOS

LIBRERIA «ALBELA». CONTINUAS novedades científicas y literarias. Libros de Enseñanza Elemental y Superior. Revistas de Modas. Agencia exclusiva «Le Femme Chic», de París; «Chic Parisien» y todas sus publicaciones, las mejores del Mundo. Pídalas en esta librería. Compra y venta de libros antiguos, con grabados, preferentemente cubanos o que traten de Cuba. Belascoain y San Rafael: U-5733 Apartado 511, Habana.

"LA CASA VIENA"
AVENIDA DE ITALIA, (GALIANO) NUM. 57, FRENTE A LA IGLESIA DE MONSERRATE
En esta casa encontrará usted las mejores revistas de modas de París, Viena y New York y gráficas de todas clases, entre ellas Lecturas, Cinegramas, Blanco y Negro, También Estampa, Crónica, Mundo Gráfico y obras Teatrales «La Farsa» al precio de 10 centavos. Se hacen suscripciones y se envían por correo y a domicilio. Apartado 1256. A-6353.

RADIOS

RADIOS "GRUNOW" 1936
Llegaron: onda corta y larga, tubos metalizados, a plazos, desde $5.00 pesos mensuales, admitiéndole como fondo, parte pago: radios, ortofónicas, máquinas de coser. Solicite demostración. Angeles 23. M-8542.

VENTAS

— RADIOS

RADIOS DE ELEGANTES MUEBLES que han costado 200 y 300 pesos, los liquido a 20 y 15 pesos, por quitar la casa de venta de radios. Neptuno 220, entre Aramburo y Soledad.

RADIOS 1933 ULTIMO MODELO. desde $14.95 ondas corta, larga, $37. Automóvil 6 bombillos $38.50. No compre Radios sin ver estas gangas. El Criollo, Egido 18.

VENDO RADIOS GRUNOW
Para todas ondas desde $5 mensuales. Admito como parte de pago: radios de uso, etc. Solicite demostración al teléfono A-9331. Acosta No. 115, casi esquina a Egido.

RADIO GRUNOW FLAMANTE UN año garantía, 5 tubos 45 pesos. Otro igual condiciones, 4 tubos $40. Véanlos. Panchito, Reina 54 casi esquina a San Nicolás a todas horas.

RADIOS GRUNOW 1936, TODAS ondas, desde 5 pesos mensuales. Radios usados, desde 12 pesos. Majestic y Víctor, baratísimos. Hago cambios, Jesús del Monte 27, una cuadra de Esquina Tejas.

60—INSTRUMENTOS DE MUSICA

REALIZACION, POR SOLO QUINce días, de un enorme surtido de pianos de famosas marcas, a precios completamente irrisorios. Facilidades de pago. **"La Predilecta"**, San Rafael y Oquendo: U-2530.

VENDO UN PIANO, EN FLAMANTES condiciones, grandes voces. Urge venderlo. Lo doy a la primera oferta razonable. Informan: Perseverancia número 1, casi esquina a San Lázaro.

VENDO FLAMANTE PIANO, CUARto cola, está completamente nuevo y lo doy sumamente barato, San Rafael 141, bajos, esquina a Oquendo.

ESTUPENDO PIANO ALEMAN, NUEvo y sin estrenar, acabado de sacar de la caja. Se da baratísimo. Aproveche. Unica oportunidad. Venga, vea y convénzase. Dragones frente al Teatro Martí.

PIANO ALEMAN FLAMANTE. VENdo a primera oferta razonable. Tengo que reducirme| Santa Teresa 90 entre Prensa y Primelles, Cerro.

PETERS ES LA UNICA PERSONA a quien se puede confiar su piano. Quien pensó en piano dijo Peters. I-5430.

SE LIQUIDAN LOS PIANOS DE UN Conservatorio. Regalados, completamente nuevos. Las mejores marcas. Véalos: Calle 12 número 7, entre F y G frente a Destilería Habana. Reparto Batista. X-2139.

PIANOS FINISIMOS, DE LAS ACREditadas marcas R. Gors y Kallmann Chasaigne Freres, Williams Tonk y otros, completamente nuevos. Se liquidan a precios increíbles. Monte 18, entre Aguila y Angeles. Casa de Música.

$63.00 VENDO PIANO ELEGANTE y moderno, color nogal oscuro; voces muy lindas; banqueta, está flamante, poco usado, sólo tratamos a particulares. San Anastasio No. 1, esquina a Pocito, Víbora.

SE VENDE UN PIANO MARCA Strauss en magníficas condiciones nuevo, se da barato. Puede verse en Figuras No 7 C.

SE VENDE UN PIANO MARCA Kusman de caoba, teclado blanco, cuerdas cruzadas alemán, Maloja No. 157.

SE VENDE UN MAGNIFICO PIANO de caoba de cuerdas cruzadas, fabricante francés, con banqueta. Marqués González No. 80, por Peñalver, letra A.

SE VENDEN DOS MAGNIFICOS PIAnos uno Chassaigne Freres y uno alemán Carman; se dan baratos; pueden verse en Maloja 180, después de las 8 a.m.

$68.00: VENDO PIANO, ELEGANTE y moderno, color nogal oscuro. Voces muy lindas, con banqueta. Está flamante. Poco usado. Sólo tratamos a particulares. San Anastasio número 1, esquina a Pocito, Víbora.

«LA INTERNACIONAL», VENDE LOS mejores pianos, cuarto cola y verticales: Steinway, Ronich, Bulhner, Kellman, Scheilmel, Pleyel. Facilidades de pago. «La Internacional», San Rafael 57, esquina a Campanario.

"LA PREDILECTA"
SAN RAFAEL 141

Por lo que usted quiera pagar, le daremos el piano que necesita. Liquidamos un enorme surtido de pianos finos, propios para personas de gusto y al alcance de todas las fortuna. Facilidades de pago. Visite nuestros grandes salones de exposición.
"LA PREDILECTA"
SAN RAFAEL Y OQUENDO. TELEFONO: U-2530.

GRANDIOSO PIANO, MARCA ROnich, Berlin. Lo mejor de lo mejor. Lo más famoso, de finísimo sonido. Mueble de gran atractivo, color nogal. Muy barato. Dragones frente al Teatro Martí.

VENTAS

AFINADORES

AFINADOR COMPOSITOR DE PIAnos y autopianos del Conservatorio de Música Masriera. Experto graduado en Michigan, Estados Unidos Trabajos garantizados. Precios módicos. Afinar: $2.00. Avisos: Profesor Vidal Cuvelier Teléfono A-8606.

AFINE SU PIANO, POR $2.00, CON toda garantía y seguridad. Manuel Domínguez, afinador mecánico, graduado en la Escuela «Danguard», de New York. Taller de Reparaciones: Zulueta 36 y medio. Telf. M-3040.

61- DE ANIMALES

SE VENDE UNA MONITA CAPUCHI na muy joven en 15 pesos. Informan teléfono FO-7690.

HUEVOS DE RAZA, POLLITOS Y gallos Plymouth Rocks, blancos. Huevos: $1.80 docena. Avenida Doce, entre Calle 13 y 14, Ampliación de Almendares. FO-2530.

PERRITO POMERANIAM, FINISImo y de 45 días. Se vende en 20 pesos. Calle 12 esquina a C., Almendares. Telf. FO-2378.

VACAS
Vendo novillas cruzadas Jersey y Holstein, buenas lecheras. También buen toro holandés. Se ordeña a las 2 p. m. Informan: Ayestarán 1. Telf. U-1129.

VENDO A PRECIO DE SITUACION mulos, carros y arreos de todas clases, caballos, mulos de monta y pony, 4 potros sementales, 7 y media cuartas, bonito color. Carros cerrados para lecheros y panaderías. Domingo Jarro. Marina y Atarés. Jesús del Monte X-2876.

62- OBJETOS VARIOS

SE DESEA COMPRAR UN SIDE Car en buenas condiciones. Informes. Baños 39 entre 17 y 18 Vedado.

SE VENDE UNA MAQUINA DE FOtografía, otra de coser y otra más de escribir, caballetes para pintar, una incubadora, marcos para cuadros y algunos objetos más. Urge venta. Informan teléfono I-5069.

LIQUIDAMOS
Todos los enseres, tales como: vidrieras de mostrador, porta-letreros, aparatos de exhibición, entrepaños de madera y de cristales, reflectores para vidrieras, mesas de madera e infinidad de utensilios para casa de comercio. Antiguo local de «Le Printemps». Galiano 97, entre San Rafael y San José. Horas: de 8 a 11 a. m. y de 2 a 5 p. m.

GANGA. COCINA GAS 4 HORNIllas dos hornos, reverbero, $45.00; caja hierro mediana 50 pesos. Informan M-9206.

"FORMULAS"
Para fabricar productos industriales de todas clases en gran o pequeña escala. Solicite precios a: Representaciones «Rex». Corrales 57, apartado 1366. Habana

VIDRIERAS, ARMATOSTES, APAratos para exhibiciones interiores y todo lo necesario para bazar de ropa hecha. Precios ocasión. Véalos en Salud 9 esquina a Rayo. La Casa Inglesa. M-7179.

ARMATOSTES LUJOSOS, PROPIOS para Ferretería, Agencia de Automóviles, Droguería, etc., formado por finos armarios y gaveterías, frente todo cristales. Fabricación americana de muy buen gusto, precio de situación. Teléfono M-1197 de 9 a 12 a.m.

SE VENDE ARMATOSTES, VIDRIEra y enseres de una Botica. Informan: San Rafael 151. Cine «Nora».
GRAFLEX
Tamaño postal lente F4.5 B&S la cambio por Contax o Leica chica. Teléfono M-1317.

ALTAR QUE COSTO $400 CON 300 bombillos, por sólo $35.00, cosa de gusto y lujo, los bombillos sólo valen más. Teléfono I-6892.

SE VENDEN 2 VIGAS DE 18 POR 10 ms. extraheavy. También varias vigas de 12 en San Joaquín 20 y medio Habana, de 2 a 12 a.m.

COCINA DE GASOLINA CON 3 HORnillas y horno grande con termómetro, calentador gasolina o cualquier combustible y 1 juego de medidas, embudo grande y manguera para gasolina. Perfecto estado. F-6433.

A LOS DEL GIRO CINEMATOGRAfico y cualquiera que desee independizarse, se vende un aparatico propio para pequeño negocio diariamente. Verlo en Aguila 146 cerca de Monte.

SE VENDEN ENSERES DE UN trapiche mesas, molino, enseres café dos magníficas vidrieras. Informes. Galiano 22, trapiche, cerca de Animas.

VIDRIERAS DE TODOS TAMAÑOS y formas a precios sin competencia, con más vidriera en existencia que nadie. Véame antes de comprar. También compro enseres de comercio, en cualquier cantidad. Cano Habana 116 y medio, entre Amargura y Teniente Rey.

VIDRIERAS, CANTINAS, MOSTRAdores y mesas Vitrolite, armatostes, congeladoras helados, molinos café, contadoras, sillas tijera, cajas caudales, mesas mimbre con sillas, de oportunidad. Cano, Habana 116 y medio, entre Amargura y Teniente Rey.

Dinero-Hipotecas

63- SOLICITUD

SE TOMA $3:000 AL 8 POR CIENTO por dos años, casa en Salud antigua a una cuadra de Galiano, 300 metros Renta 60 pesos. Informa Bárcena de 7 a 9 Salud 20, altos. No corredores.

FARMACIA DIRECTAMENTE 2.500, $3,000 en la hipoteca garantizada en casa bien situada ciudad. Se ruega a corredores, usureros o intermediarios no molestarse. Llamar F-4384.

Dinero-Hipotecas

64— OFERTAS

FACILITO DINERO EN HIPOTEcas, al 7 por ciento, cualquier cantidad. Indispensable buena garantía. Exijo absoluta reserva. Llame: al A-9173, para entrevista personal. No se dan detalles por teléfono.

HIPOTECAS
Si desea tomar hipoteca, no pierda tiempo. Vea Martínez y Prieto, O-Reilly 23. A-6951. Grandes y pequeñas cantidades, al mejor tipo de plaza: Habana, Vedado, Víbora y Marianao.

DESEA USTED SALIR RAPIDO DE su compromiso, doy dinero pequeñas cantidades en hipoteca sobre casa en la Habana. Informan San Julio 70, Herrera, Santos Suárez.

DOY EN PRIMERA HIPOTECA 1.100 pesos sobre casa moderna o compro crédito hipotecario sobre lo mismo, propio interesado. San Salvador 37, Cerro Figueroa, Teléfono I-6715.

DINERO: LO FACILITO SOBRE BOvedas, panteones y automóviles desde $60.00. También en hipotecas pequeñas y grandes cantidades a muy bajo interés. Operación rápida y reserva absoluta. Compro casas Habana o Repartos. I-3167.

2,400 PESOS, EN CREDITO HIPOTEcario. Renta hoy 7 por ciento. Se liquida. Ganga. Informes: Baldricht, San Miguel 38. A-6353.

HIPOTECAS. ME URGE COLOCAR 15 mil pesos fraccionados desde 300 Habana y sus repartos para bóvedas y panteones, desde 50, firma en el día J. Llanes, Sitios 42, esquina a San Nicolás. Telf. M-2632.

DINERO
No pierda tiempo. Cuando necesite tomar dinero en hipoteca o Pagarés, vea a M. Fernández, San Ignacio 50. Telf. M-9272. De 2 a 5. Operación rápida y absoluta reserva.

TENGO DINERO PARA HIPOTECA Vendo buenas casas en la Habana Vedado, 9luras de Almendares, La Sierra, Miramar y Jesús del Monte. También solares en Vedado y Alturas de Almendares. Informa R. Fonts Compostela 65, teléfono M-8434.

PRESTAMOS
Dinero sobre joyas.
Desde el 1%
Compramos y vendemos joyas y muebles.
"LA PERLA"
Animas 84 esq. a Galiano
A-8222.

DINERO SOBRE JOYAS
DESDE EL 1%
"LA CASA MUXELLA"
Neptuno 13 - Telf. A-0309

DINERO
Doy grandes y pequeñas cantidades, en primera hipoteca, desde el 7 por ciento, en adelante, para La Habana y sus barrios. Compro y vendo casas, solares y créditos hipotecarios. Compro y vendo Bonos y Acciones.
JULIO C. GRANDA
Obrapía 33. Telfs. M-5921 y F-5759.

65— BONOS Y VALORES

N. GELATS Y COMPAÑIA
106 Aguiar 108 esquina a Amargura
CAJAS RESERVDAS
Las tenemos en nuestras bóvedas construidas con todos los adelantos modernos y las alquilamos para guardar valores de los interesados. En esta oficina daremos todos los detalles que se deseen

PARA LAS DAMAS

70—INTERES PARA LAS DAMAS

MODAS ROSALIA HERNANDEZ
San Rafael 152-B., esquina a Oquendo. Se hacen vestidos económicos y de lujo, desde $1.00. Se cortan y entallan vestidos. El único taller de La Habana, montado a la europea. Plisados Plicot. Si usted me visita será mi clienta.

SEÑORA: NO BOTE SU SOMBRERO, sin verlo Celestina. Tiño, hago, reformo, plancho, engomo: 30 centavos. «Casa Celestina», San Rafael 41, una cuadra Galiano, Farola en la puerta.

Fuera CANAS: OBTENGA UN HERmoso color: negro, castaño o rubio, usando tintura «La Favorita». Teñido del cabello: $3.00; Estuche: $11.00. De venta en todas las Farmacias. Depósito: Virtudes número 28.

EXTIRPACION
De los vellos de la cara muslos, piernas, etc., por medio de la electricidad. Tratamiento definitivo y garantizado. Señora Alexander. Calle Tercera número 381, entre 2 y 4, Vedado, Habana.

SI SU MAQUINA DE COSER ANDA mal, aviseme, que por poco dinero la arreglo. Especialmente máquinas Singer. Teléfono A-6284. Sergio.

TRAJES DE NIÑO Y CABALLERO que no les sirvan los arreglo de último modelo precios económicos y hago a plazos y contado, voy a domicilio. San Nicolás 21, Juan González, teléfono A-7095.

«PARA TI», ES LA REVISTA QUE contiene todo o que interesa a la mujer: 20 centavos ejemplar. Pídala a nuestros vendedores, Agencia de Publicaciones «Madiedo», bajos del Centro Asturiano, frente al Parque Central, Habana. Telf. A-6466.

Lea ¡ALERTA! al mediodía.
Y el AVANCE por la tarde

PARA LAS DAMAS

70-INTERES PARA LAS DAMAS

MANIQUIES
ULTIMOS MODELOS FRANCESES, acabados de recibir.
Toda modista buena necesita tener uno en su casa.

BOTONES Y HEBILLAS
FORRAMOS botones y hebillas si nos manda la tela de su vestido. Recuerde que la moda es llevar ambos adornos iguales.

PLISET Y DOBLADILLO
Trabajos rápidos y bien hechos en pliset y dobladillo de ojo. Nuestra casa está especializada en ellos y cuenta con expertas operarias.

OLLADOS Y GABETES
En todos los colores; los hacemos en el acto. Gran moda para los nuevos vestidos.

BORDADOS MECANICOS
Podemos hacer, en bordados al pasado y cadeneta, todo lo que sea necesario. Precios reducidos.

BAZAR INGLES
GALIANO y San MIGUEL

CORTE MODERNO NACIONAL
»SISTEMA MENDEZ«
Reconocido como el más completo y rápido para aprender a cortar y coser con perfección. De venta: «El Encanto», «La Filosofía» y «Academia Méndez». La autora del método avanzado de corte y costura, señora Josefina Méndez de Lana, brinda a las damas, la oportunidad de aprender este arte interesante en su Academia, a domicilio o correspondencia. Moldes a médida. Especialidad en abrigos y trajes sastre. Estricta moralidad. **Neptuno número** 81 La señora Isolina González, titulada por el «Sistema Méndez», ofrece clases a domicilio y en su Academia, situada en San Rafael esq. a Lucena. (letra C.)

APRENDA CORTE Y COSTURA
El sistema Alemany Nacional es la preparación más sólida y útil para la mujer. Estudios que ofrecen garantías, modernos completos, fáciles y agradables. Hágase profesora titular en el Instituto «La Central» San José 9, Inventora: Matilde A. Vda. de Raurell, o aprenda en las sucursales, por mis competentísimas profesoras graduadas; Sra. de Orfilia, Luz 26, señora Landa Colón No. 3, Sra. Romero, Santa Amalia, Arnao y Agramonte; Sra. Juanita, Marqués González 29; señora de Alfonso, Jovellar 39 entre M y N; Srta. Hortensia, Atocha 6, Cerro; Sra. Matutina, Alejandro Ramírez 12; Sra. Luz, Enrique José 71½, Camagüey; Sra. Vda. de Faguet, Colón 7, Colón; Srta. Marina Bello, Madruga; Srta. Luisa Ayllón 331, Cárdenas; Srta. Isabel González Avenida la esquina 30 Miramar, Marianao; señora Bibita Rodríguez, central Hershey, Cabañas; señora Cedelina Cruz, Luyanó 249; Srta. Hilda Sierra, Casa Blanca; Srta. Julia Calderín, General Lee No. 47, Marianao; Srta. Josefina, Baños y 23, Vedado Srta. Soler, Infiesto 30, Perico; Sra. de García; 12 entre B y C, Almendares. Clases por correspondencia, teniendo la exclusiva de dar grandes ventajas lucrativas a mis Academias. Todas cortan moldes y trajes a la medida. Vendo métodos modernos con grabados y explicados, al alcance de todas las inteligencias, la oportunidad que brindo hoy. Infórmese y remita sobre y sello. Nota: Toda la que esté graduada de otro antiguo sistema y desee mi moderno Sistema «Alemany» escríbame. Clases a domicilio.

PIERNAS DELGADAS. ES MUY COrriente oír exclamar: ¡lástima de piernas tan flacas! Al observar a una hermosa mujer con unas piernas delgadas. Eso se puede evitar. ¿Quién sabe cómo? Escriba a M. Dupraix, Apartado 811, Habana, y recibirá informes confidenciales.

ENSEÑANZAS

75- PROFESORAS-PROFESORES

ACADEMIA DE IDIOMAS ROBERTS, Malecón 31. Teléfono: M-2124. ¿Desea usted aprender inglés? Compre el método Roberts. Se recomienda por sí solo. Distinción. Eficiencia. Garantía. Cuarta Edición: $2.00.

INGLES PROFESOR EXPERTO DE Londres. Enseñanza a todas horas. FARNES. Zulueta 73, altos, apartamento 20.

PROFESORA DE la Y 8a ENSEÑANza se ofrece para dar clases en su casa y a domicilio. Precios módicos. Telf. F-2646.

MAESTRA NORMALISTA. CLASES a domicilio la y 2a enseñanza. Teléfono I-4060. Precios módicos.

INGLES. COLEGIOS AMERICANOS
Aprenda inglés rápido, fácil, económicamente. Método modernísimo a base de conversación solamente. Garantía: usted podrá hablar una hora consecutiva en inglés al terminar la segunda lección del curso. Clases individuales $5.00 por mes. Language Research Institute of New York. Profesor Richardson. Representante colegios americanos al alcance de todas las fortunas. Preparación especial en inglés para entrada en los mismos. Lunes, Miércoles y Viernes. Manzana de Gómez 523.

ENSEÑANZAS

75- PROFESORAS-PROFESORES

BAILES MODERNOS (TOMASIN)
Positivamente enseño, con práctica: Danzón, Son, Paso Doble, Blues, Vals, Fox Trots, Tango Salón. Voy a domicilio. Seriedad y garantía, San Nicolás 264, entre Gloria y Misión, a dos cuadras de Monte.

BAILES: PROFESORES MAURICE Y Srta. Santander. Verdaderos profesionales, procedentes de New York. Estilos modernísimos europeos y americanos: Fox, Paso doble, Son, Blues, etc. Bailes teatrales. Enseñanza rapidísima, día y noche. Precios mínimos. Visítenos sin compromiso, Acosta 79, altos. Vamos a domicilio.

PROFESORA FRANCESA GRADUAda Universidad de París da clases de francés a domicilio y en su academia. Se hacen también traducciones. Teléfono F-2658.

$1.25 MENSUAL: 8 ASIGNATURAS, todas inclusive. Inscribiéndose hoy. Ultimo día. Aproveche: Inglés, aquigrafía, Teneduría, Mecanografía, Gramática, Ortografía, Aritmética, Caligrafía. Teléfono U-4782. Nueva del Pilar 14, altos.

INGLES: PROFESOR EXPERTO, DE Londres, tiene algunas horas disponibles. Farnés Zulueta 73, altos, apartamento 20.

PROFESORA INGLESA DA CLASES particulares y colectivas. Hacer el favor de llamar a F-3947.

BACHILLERATO
PROFESORES DEL INSTITUTO
EL NUEVO CURSO COMIENZA EL DIEZ DE NOVIEMBRE
Prepárese para los exámenes finales que se efectuarán en fecha próxima. Puede recuperar el tiempo perdido. El curso comienza el diez de Noviembre. Todas las asignaturas del Bachillerato, explicadas por profesores del Instituto. Cuotas módicas. También se cursan las asignaturas de la Escuela Profesional de Comercio. **Academia Rabiña,** Neptuno y Manrique, altos. Teléfonos: A-8222 y M-7849

PROFESOR DE BAILES
Precios módicos. Enseñanza rápida: Son, Fox, Tango, Blue, etc., etc. Doy clases a domicilio. Ismael Servalló. Cárdenas número 3 segundo piso.

INGLES, TAQUIGRAFIA (INGLESA y española), Teneduría, Cálculos Mercantiles, Aritmética, Algebra, Caligrafía, Mecanografía y Ortografía. Enseñanza a domicilio, por el Profesor F. Heitzman. Monte 103, altos. M-9247.

76— COLEGIOS

"SAN ELOY"
Colegio y Academia. Fundado en 1907. Primera y segunda Enseñanza. Preparatoria, Bachillerato. Comercio, Idiomas, Cultura Física. Cursos preparatorios especiales. Admitimos pupilos, medio pupilos y externos. Cerro 620. Teléfono I-6002. Pida Prospectos.

ALUMNOS DEL INSTITUTO
Matrículese en el nuevo cursillo de BACHILLERATO en la ACADEMIA «BRAVO». Clases por Catedráticos del Instituto. Laboratorio para prácticas de Física y Química. Cuotas: Preparatoria, Primero y Segundo Año: $4.00. Tercero y Cuarto Año: $5.00. También cursos especiales para ingreso en las Escuelas de Ingenieros, Veterinaria y Normales. Contabilidad Ortografía, Mecanografía y Taquigrafía Pitman y Gregg, (inglés y español). Neptuno 199 y 198, entre Belascoaín y Lucena. U-2627.

COLEGIO CABALLERO
Para cursar alumnos de uno y otro sexo los seis grados de Enseñanza Elemental y Preparatoria, para ingreso de Segunda Enseñanza y Escuelas de Comercio. Tres edificios de planta alta y uno bajo, dedicados a aulas. 328 alumnos matriculados en este curso, son atendidos por 21 profesores de reconocida competencia.

SAN RAFAEL Y OQUENDO

77— ACADEMIAS

ACADEMIA RABIÑA
EL NUEVO CURSILLO COMIENZA EL DIA PRIMERO DE DICIEMBRE
BACHILLERATO
Clases individuales: Inglés, Francés, Alemán, Taquigrafía «Pittman» y «Gregg» Mecanografía, Ortografía, Teneduría de Libros, Correspondencia Comercial y Aritmética. TAMBIEN CLASES POR CORRESPONDENCIA. Ingreso E. de ngenieros, Arquitectios y Veterinaria. Curso de Procurador. **Pida Prospectos: Neptuno 78 y 80, altos, esquina a Manrique. Telfs. M-7849 y A-9223.**

OBSEQUIO DE LA ACADEMIA DE COMERCIO
LUIS B. MORALES
Los que presenten quince centavos en sellos, recibirán una Aritmética Mercantil, práctica. Clases: Teneduría de Libros, Taquigrafía, Ortografía de Inglés. Clases de Mecanografía: $1.00 mensual, una hora. Clases individuales. Lealtad 141, entre Salud y Dragones.

INTERES GENERAL

MUY BARATOS. JUGUETES PEqueños para regalos y sorpresas de caramelos, desde 25 centavos gruesa. «La Comercial», Jesús María 117, cuadra y media de Egido. Habana.

EXPLORACION DE TERRENOS
para localizar agua, minerales, etc. por medio de los procedimientos radio-físicos. Método y aparatos sencillos y de poco costo. Pida detalles e instrucciones remitiendo cinco cts. en sellos a P. Louis, Apartado 795, Habana.

INTERES GENERAL

COMISIONES — REPRESENTANDO capital por convenio, compramos fincas azucareras y otras propiedades. Se desea una persona competente para negociar en Estados Unidos varios inventos de interés mundial. Oportunamente evitase el cáncer que inoculan lentamente los chinches. Pida el bastidor de cintas metálicas, no las permite alojarse a criar por millares. Antón Recio 8, Prades Veranes.

CREMA DENTAL «ALVYS». FORmula científica para disolver el sarro dentario. Delicioso sabor a fresca. Pedidos e informes: Desagüe 15, teléfono U-7700.

TARJETAS DE PASCUAS Y AÑO Nuevo, en surtido más grande y precios, que hemos tenido. No hay otro igual en toda Cuba. Haga sus pedidos con tiempo. Casanova Obispo 70, Habana.

YA TENEMOS A LA VENTA LINdos adornos de Pascuas tales como campanas, coronitas, estrellas, etc., en un surtido extenso. No lo deje para última hora. Casanova, Obispo 70, Habana.

"EL CASTILLO DE FARNES".
Acabamos de recibir sidra natural, chorizos asturianos y de Cantimpalo, de la clase más selecta; embuchado La Sierra, jamones, queso de Cabrales y Manchego, etcétera. Háganos una visita y deléitese comiendo en nuestro restaurant sito en Monserrate y Obrapía. Telf. M-4225.

ALQUILERES

79— HOTELES

TROTCHA
CALZADA Y DOS (VEDADO)
Economía, confort, seriedad. Frescas habitaciones con baño privado y todo servicio, rodeado de jardines. Una persona, $35.00. Dos personas desde $55.00. Teléfono F-2383.

Hotel Roosevelt
AMISTAD Y SAN MIGUEL
$50 Matrimonios con tres excelentes comidas. mensuales.
Apartamentos para familias Todos con baño privado. Elevadores día y noche.

HOTEL "RENO"
Aguila 112, Habana. Economía y confort encontrará usted aquí. En lo más céntrico de la ciudad, 2 cuadras del Capitolio. Habitaciones con baño privado, agua caliente y fría. Cocina a la Europea y criolla. **Por expertos cocineros.** Elevador a todas horas.

THE SAVOY
F. Y 15, VEDADO
Telf. F-6616.
Situado en un lugar alto del Vedado. Con fácil y frecuente comunicación, con la Ciudad y Repartos. Rodeado de jardines. Con 600 metros de hermosos portales. Las habitaciones tienen ventilación directa, teléfono, baño privado, con agua fría y caliente. Precios moderados, incluyendo tres excelentes comidas. El servicio en mesas separadas, para cada familia.

HOTEL 'IDEAL ROOM'
PRADO 93-B., (POR PASAJE)
¿Desea vivir en casa tranquila, mejor que en su propia casa? Visite esta gran casa, aunque sea por curiosidad. Por dentro, la mejor. Precios para matrimonios, con comida y toda asistencia, desde $35.00 a $45.00. Hay apartamentos de dos habitaciones, con baicón y baño a Prado. Exíjense referencias de moralidad y pagos.

HOTEL "VANDERBILT"
Lo más alto, saludable y económico. Neptuno 309, esquina Mazón. Habitaciones de esquina, con baño privado, propias para quien convenga vivir cerca Universidad o los Hospitales Calixto García y Mercedes.

HOTEL SAN CARLOS
HABANA
Egido frente a Monte.
A 20 pasos de Muralla y Bernaza.
Precios de habitaciones:
$0.80, $1.00 $1.25, $1.50 y $2.00
Por un mes con comida
Una persona $30 a $40
Matrimonio $50 a $60
Comida española y criolla, a selección. Servicio esmerado. Hay apartamentos para familias, muy cómodos.

HOTEL NEW YORK
Dragones 16, al lado Cuban Telephone, 100 habitaciones, baños privados, agua caliente, elevador. El más propio para familias del Interior. Máximo en comodidad, por mínimo precio. Abónese diario y por meses. Grandes rebajas. **Los mismos dueños del Hotel «Boston».**

ALQUILERES

79— HOTELES

HOTEL "LAS TULLERIAS"
PREFERIBLE POR LOS VIAJERO DEL INTERIOR
Céntrico y económico. Espléndidas habitaciones para matrimonio. **Avenida de Bélgica, 91,** (Monserrate). Habana teléfono A-3648, frente al Parque Central.

Hotel Andino
S. LAZARO 490, ESQ. M. U.25
Unico en su clase. Moderno, céntrico, amplio, fresco, saludable, frente Universidad. Conviene para los que necesiten vivir cerca de los Hospitales Calixto García o Mercedes. Habitaciones con baño privado, balcón, hermosa vista. Con 3 excelentes comidas: $45.00, matrimonio. Una persona, desde $26.000. Apartamentos con o sin muebles y asistencia. Precio sin competencia. Garage propio y ascensor. Esmerado servicio en mesas separadas.

80— CASAS DE HUESPEDES

CASA DE HUESPEDES. OFRECEmos a familias habaneras y del interior, habitaciones con toda asistencia, desde $35.00, dos personas. Una desde 25 pesos. Excelente comida. Moralidad. Prado 65 y Obispo 127, A-8008 y A-9069.

CASA DE HUESPEDES «LA ISLA» Monte 53, altos, por Factoría. Confort, economía y moralidad. Matrimonio y hombres solos. Precios módicos. Comida a la carta. Teléfono A-9210.

CASA HUESPEDES. OFRECEMOS a familias habaneras y del interior habitaciones con toda asistencia desde $35.00 2 personas. Una desde 25 pesos. Excelente comida. Moralidad. Prado 65 y Obispo 127, A-8008 y A.9069.

CASA DE HUESPEDES: MAGNIFIcas habitaciones, a matrimonios o niños, baños privados y excelente comida. Aguila y San Rafael, entrada por la Fotografía.

CASA DE HUESPEDES «LA REINA» Reina 20, esquina a Rayo. Se alquilan hermosas habitaciones y departamentos interiores o con balcón a la calle, con baños privados y servicio Agua caliente. Comida inmejorable Precios módicos. Telf. M-6287.

SAN MIGUEL DE LOS BAÑOS. Casa para familias de Mercedes Urquijo. Situada mejor lugar Balneario, habitaciones frescas y confortables y excelente comedor cuyo servicio puede acomodarse a las necesidades de los enfermos. Abierta todo el año. Precios módicos. Exigen referencias. Mercedes Urquijo. San Miguel de los Baños.

"LAS AMERICAS"
Monte No. 51. Provista de 40 habitaciones, acabadas de reformar. Con baño, agua fría y caliente a todas horas. Con balcón calle de Monte a Corrales. Especialidad para familias del interior. También se admiten abonados por meses con cuartos amueblados a matrimonios o hombres solos.

81— CASAS DE COMIDAS

SERVIMOS CANTINAS A DOMICIlio: una persona 40 centavos; dos 60 centavos. Servicio rápido y hora fija. Pruebe y será nuestro cliente. Reina y Angeles. (Bar «El Polo»). Hablen con el cocinero.

82— APARTAMENTOS

SE ALQUILA UN APARTAMENTO con baño. Manrique 125 entre Reina y Salud.

EDIFICIO ARCOS CALLE F ENTRE 19 y 21, Vedado, se alquilan dos apartamentos pequeños con luz. Informa el conserje, precio $10.00.

SE ALQUILA LUJOSO APARTAmento de segundo piso, en Jovellar 39, entre M. y N., con portal cuneto, sala, saleta, comedor al fondo, cuatro cuartos, baño y

ALQUILERES

HABITACIONES

HERMOSAS HABITACIONES CON vista a la calle, agua caliente a todas horas, con o sin muebles. Calle San Miguel 15 entre Industria y Consulado.

SE ALQUILAN ESPLENDIDAS HAbitaciones con baño intercalado y sin para la calle. Neptuno No. 45.

HABITACION 111 FRENTE AL CAPITOlio se alquila habitación o departamento amueblado y con comida si se quiere en la azotea, muy económico. Informan referencias. También en la calle 43 entre Gloria y Apodaca se alquila una bonita habitación con baño al lado. Casa moderna.

HABITACIONES 16, ALTOS, ALQUILO ESplendida habitación balcón al prado con o sin muebles. Tranquilidad, confort, precio razonable. Véala. Teléfono timbre en la reja.

HABITACIONES DE BUEN ASPECTO. HABItaciones limpias y ventiladas, desde $6 y $7.00. También, los bajos, amoblecimiento a la calle. O-Reilly altos, entre Cuba y Aguiar.

HABITACION EN CASA DE SEÑORA respetable se alquila una habitación amueblada con balcón a la calle con cocina si lo desea a matrimonio o señorita se cambian referencias. Calle 23 504, altos, entre 22 y 24.

HABITACION PARTICULAR, ALQUILA MAGnífica habitación, para dos compañeros. Otra, pequeña, si desean, baños completos. Absoluta seriedad. Precios módicos. A-7178. Empedrado entre Cuba y San Ignacio.

SE ALQUILA UNA HABITACION amplia con vista a la calle, a matrimonio sin niños, caballero solo, señora o señorita empleada. Malecón 655, altos. Hay teléfono y limpieza.

SE ALQUILA ESPACIOSA Y VENtilada habitación en casa de familia respetable, a dos personas solas, con referencias. Diez pesos. Cocina si quieren. Animas 92, altos, entre Galiano.

NEPTUNO 64, ALTOS, DE LAS DElicias del Carmelo, alquilo espléndida habitación amueblada con baño intercalado, agua caliente con toda asistencia, precio económico, sólo personas decentes. Teléfono M-1331.

ALQUILO AMPLIA HABITACION 8 pesos en casa matrimonio solo a hombres solos o matrimonio solo San Rafael 109 bajos entre Gervasio y Escobar.

A MATRIMONIO U HOMBRES SOLOS, alquilo en casa moderna, habitación ventilada, con baño anexo y toda asistencia. Casa particular y de confianza. Llame: A-9856.

CONSERRATE 93, ALTOS, ENTRE Lamparilla y Obrapía, se alquilan habitaciones, con muebles y lavabo fuera. Otros informes, en la misma.

LUJOSA RESIDENCIA, ALquilo habitación independiente, con baño privado y toda asistencia, propia para matrimonio. Cambiamos referencias. 13 y B., Vedado, frente colegio La Salle. F-4176.

EN CHALET ALQUILANSE DOS habitaciones con baño y terraza confortablemente amuebladas, con o sin pensión para caballeros o matrimonios sin niños. F-4384.

SE ALQUILAN 2 HERMOSAS HABItaciones en magnífico sitio; agua caliente y toda asistencia si lo desean; casa de mucha limpieza y exacta moralidad. Reina 2, último piso. Precio de ocación.

IDEAL PARA MATRIMONIOS: Prado 99, frente al Capitolio. Habitaciones modernas, con baño privado y closet. Agua caliente y fría, a todas horas. Excelente comida. Gran confort y limpieza. Estricta moralidad.

BELASCOAIN 64, ALTOS BOTICA, frescísimas habitaciones con baño privado, balcón a la calle agua caliente a todas horas con comida y toda asistencia, dos personas desde $35.00. U-5064.

HABITACIONES HERMOSISIMAS: agua corriente, baño caliente. Moralidad. Comida exquisita. Ingredientes de primera: aceite de lo bueno, lo mejor ;Balcells. Manteca de chicharrón. Admito socio habitación, (bautismo. Galiano 90.

ANGELES 29, ALTOS, ENTRE MAja. Se alquila una cómoda habitación.

GRAN RESIDENCIA FAMILIAR, Prado 104. Habitaciones para matrimonios o dos personas estables, con todo servicio: 40 y 45 pesos. Se exigen referencias. Se admiten abonados al comedor.

SE ALQUILA UNA HABITACION amplia y cómoda en Prado 18, altos. Tocar el timbre en la reja.

SE ALQUILAN MAGNIFICAS HABItaciones a bajos precios a personas de moralidad Palacio Carneado J y Calzada. Teléfono F-2405.

INQUISIDOR 25 ESQUINA A LUZ, alquilo amplias habitaciones desde 8 pesos hasta $7.00. Casa de orden y buen aspecto.

AGUILA 155, HERMOSAS Y ESPAciosas habitaciones con lavabo, agua caliente y fría, luz y teléfono. Informes: Galiano 98.

AMISTAD 15
GRAN CASA PARA FAMILIAS
Se alquilan amplias y frescas habitaciones con lavabo de agua corriente, baños intercalados, luz y teléfono, desde $8.00. Se exigen referencias de pago y moralidad.

RESIDENCIA FAMILIAR, PARA FAmilias, matrimonios y caballeros honorables. Amplias, claras y ventiladas habitaciones, frente al mar, con regios baños. Hay teléfono. San Lázaro 75, esquina a Crespo.

GRAN CASA PARA FAMILIAS, MONte 5, habitaciones 6, 7 y 8 pesos, lavabo, aguacaliente, a matrimonio u hombres sólos, se exigen referencias, hay teléfono.

SE ALQUILAN HABITACIONES EN Compostela 66, a media cuadra Sarrá, 8 y 9 pesos, lavabo, balcón, baños intercalados, casa moderna y moderna hay teléfono.

ALQUILERES

84— HABITACIONES

"EDIFICIO CUBA", SEIS PISOS, Empedrado número 42. Se alquilan amplias y ventiladas habitaciones, muy baratas, elevador, lavabo, luz toda la noche. Orden y moralidad. Teléfono M-5113. B-4

HERMOSAS HABITACIONES PARA oficinas u hombres solos, Lealtad 133 entre Dragones y Salud.

85- NAVES Y LOCALES

¡COMERCIANTES!
AQUI TIENEN EL
LOCAL PROPIO
PARA SU NEGOCIO
JAMOS CONTRATOS POR AÑO
Genios y Morro.
Marina No. 2 Edif. Carreño.
Pasaje Infante esquina Mayía Rodríguez.
A. Ramírez núm. 4.
Cruz del Padre núms 2 y 6
Dragones núm. 64, esq. a San Nicolás.
Inquisidor núm. 30, bajos.
O-Farrill y J. A. Saco.
O-Reilly núm. 29, esq. a Habana.
San Lázaro y Galiano.
GENIOS ESQ. A MORRO

CHOFERES ALQUILO 15 PESOS, Florida 77 sitio para dos máquinas y local para familia. Informan Salud 145 Rastro, llave en el 79.

SE ALQUILA LOCAL MODERNO para carnicería, fuente de soda, lechería, véalo, gran negocio o depósito Goicuría esquina a Luís Estévez, en Santos Suárez. Informan en la accesoria.

NAVES PARA INDUSTRIAS
Se alquilan de varios tamaños, algunas con chucho de ferrocarril, situadas entre Carlos III, Infanta y Belascoaín. Informa La Vinatera. A Seco y Peñalver.

POR UN MODICO ALQUILER SE alquila un gran local salón corrido propio para cualquier negocio en Neptuno y Amistad frente por Amistad). Informan Neptuno 42.

SE ALQUILA UNA FRESCA Y ESpaciosa nave, en Desagüe esquina a Pozos Dulces. Precio módico. Informes: Telf. A-8903.

SE ALQUILA ESPACIOSO LOCAL, con sótano, propio para almacén o depósito, en Belascoaín 94, entre Peñalver y Desagüe, frente al Parque de Peñalver. Informan: Fábrica de Cigarros «El Crédito».

SE ALQUILA, PROPIO PARA CARnicería, local en Virtudes y Escobar, con 6 metros de largo, por 6 de frente. Todo azulejado. Contrato por 4 años. Renta: $20.00 mensuales. Informan en la misma.

SE ALQUILAN DOS MAGNIFICOS salones propios para guardar mercancías, comisionistas. Ttaloler de reparaciones. Obispo 127, primero cuadra, buen lugar.

SOMBRERELES NUMERO 1, SE ALquila un espléndido local. La llave e informes en la misma.

SE ALQUILA LA NAVE SITUADA en San Joaquín 20 y medio, con salida por Velázquez y Zequeira. Informes en la misma de 7 a 12 a.m. o en la finca «Las Piedras» San Francisco de Paula.

MONTE 178, ALQUILO NAVE DE 6 metros frente por 36 de fondo, sin columnas, piso monolítico. Llaves: Mueblería. Más informes: Lamparilla núm. 60.

MONTE 192, FRENTE CINE «VIOleta», entre Rastro y Cuatro Caminos. Se alquila gran local para cualquier giro. También locales chicos. Informan: Bomba Prat, Monte 429.

AGUILA 155 HERMOSA NAVE DE 307 metros sin columnas. Informes Galiano 98.

OBRAPIA NUM. 51
Se alquilan dos locales, propios para almacén. La llave en Obrapía 42, «La Caoba». Informes: San Pedro 6. Telf. A-9619.

GANGA: VENDO CASA MODERNA decorada, baño intercalado, sala, 2 cuartos entrada para máquina con una nave. Propia para industria y vivienda. 370 ms. 150 Ms. Patio a 45 ms. doble línea 2 cuadras Esquina de Tejas. Próximo Mercado Unico. Todo barato. Informes la misma su dueño Omoa 75, entre 10 de Octubre y A. Ramírez.

CERRO: SE ALQUILA UN SALON de 700 metros cuadrados, con pisos de cemento y techos monolíticos. Está situado en Falgueras y Piñera. Ambas calles asfaltadas y a dos cuadras de la Calzada del Cerro. Es propio para industria, almacén, etc. Llave e informes en Falgueras 18, altos. Telf. A-9605.

ALQUILO UN LOCAL PROPIO PAra comercio o industria. Hubo Fonda muchos años. Hay mucho tráfico. Precio de situación. Concha número 14, casi esquina a Reforma. Telf. A-9249.

87- HABANA

EN ESTRELLA Y PAJARITO ALlo frescos bajos esquina fraile con sala, comedor, cuatro cuartos, buen baño y cuarto y baño criados. Informan en la misma, teléfono U-2338.

SE ALQUILA EL PRIMER PISO DE Galiano 108 frente a Barcelona, sala comedor, 3 habitaciones y baño completo y cocina.

SE ALQUILA EN AMARGURA No. 72 un primer piso con sala, comedor, tres cuartos, baño y cocina. Informan en la misma.

SE ALQUILA FIGURAS 54 CASI ESquina a Mont, para industria o depósito. Precio 34 pesos. Informan en la misma de 9 a 11 a.m.

ALQUILERES

87— HABANA

¡CREALO: NO!
TODAVIA PUEDE ALQUILAR
A
BAJO PRECIO
VEA RELACION O LLAME
AL TEL M-6747
CASAS
De sala, comedor, tres y cuatro habitaciones, baño intercalado, cocina, cuarto y servicio de criados:

Subirana 48, bajos	$ 27.00
Paz 56	27.00
11 número 153, altos entre J. y K.	
Marina núm. 16 C.	32.00
Séptima esq. a Primera	30.00
22 núm. 24, entre 17 y 19	22.00
Pasaje Infante y Mayía Rodríguez	17.00

GENIOS ESQ. A MORRO

Marina No. 2
Habitaciones amplias y ventiladas, desde $3.00 y $10.00; pequeños departamentos de sala, 1 y 2 habitaciones, baño y cocina, desde $15.00 y $20.00; y grandes Departamentos con sala, comedor, 3 y 4 habitaciones, baño intercalado, hall, cocina, pantry y cuarto y servicio de criados, desde $25.00. Vista al mar y mucho fresco, Edificio Carreño. Telf. U-1447.

ALQUILO SAN LAZARON 374 ENtre Armburo y Hospital, bajos compuestos de sala, comedor, cuatro habitaciones, baño, cocina, panty y cuarto y servicio de criados. Informan en la misma. U-5858.

$16 Y $18 ALTOS INDEPENDIENTES Genios 17 entre Consulado e Industria sala balcón calle habitación baño moderno, una cuadra Prado. Verlos 11 a 12 y 4 a 5. San Lázaro 101, entre Galiano y Blanco.

O-REILLY 84, POR VILLEGAS, ALtos del Café. Vean lindas habitaciones grandes, juntas o separadas, con toda asistencia, agua caliente. Persona: $22.00. Dos: $34.00 y $38.00. M-8046.

SE ALQUILA LA MODERNA PLANta de Castillo 6 por Santa Rosa, sala, comedor, dos cuartos, baño, cocina muy fresca y clara. Informes: F-4393.

EN CASA DE FAMILIA DE MORAlidad. Alquilo buenos departamentos y habitaciones. Precios reducidos. Mercaderes 35, altos, entre Teniente Rey y Amargura.

LEALTAD ESQUINA A MALOJA, moderna: sala y comedor grandes, dos cuartos, baño moderno completo, con agua fría y caliente, cocina y patio. Llave en la Bodega. Informan: Telf. I-6249.

ALQUILO CASITA, CAMPANARIO Y Reina 3, amplias habitaciones. Informan: Estrella 90, por Campanario.

CRISTINA 54 SE ALQUILA ESTA amplia casa acabada pintar, sala, saleta, 4 habitaciones, cocina, servicios. Bien situada para personas negocio. Informan X-1078.

ESCOBAR 7 BAJOS, ENTRE SAN Lázaro y Lagunas compuestos de sala, habitación, baño, cocina, patio, verlos de 2 a 5.

AGUACATE 41, ALTOS, SALA TRES cuartos, cocina, servicios y ducha, llave en bajos. Informan Lealtad 48 primer piso por Virtudes, Faes, de 2 a 5.

SAN LAZARO 21, ALTOS, SALA, cinco cuartos, cocina y baño. Llave en la mis ma. Informan Lealtad 48 por Virtudes, primer piso. Faes 2 a 5.

LEALTAD ESQUINA A MALOJA, moderna: sala y comedor grandes, dos cuartos, baño moderno completo, con agua fría y caliente, cocina y patio. Llave en la Bodega. Informan: Telf. I-6249.

ALQUILO MODERNOS ALTOS SAN Francisco 49 entre Valle y San José, sala, saleta, 2 cuartos baño completo agua por motor.

ALQUILO CASA MODERNA, DESAgüe 61, esquina a Oquendo y Franco: sala, comedor, 2 cuartos, patio, baño y cocina. Alquiler: 20 pesos. Llaves: Desagüe 55, casi esquina a Oquendo.

SE ALQUILA: LEALTAD 122
Entre Reina y Salud hermoso local, propio para almacén o depósito. Informan: Telf. F-1706.

AGUILA 155 CASA DE 30 HABITAciones todas con agua corriente, la alquilo toda a precio muy económico.

CASTILLO 13 ESQUINA MONTE, un bonito bajo sala, comedor, galería, baño, cocina y 4 cuartos. Se alquila barato. La llave: Monte 407 Informan en el mismo.

88 VEDADO

SE ALQUILA CALLE 6 ENTRE 5a y 3a, Vedado, jardín, portal, sala, comedor 3 cuartos además independiente propio para alquilar 4 cuartos uno alto y local para 3 automóviles. La llave al lado, teléfono I-3643 Sr. Valdés.

ALQUILASE J 193, ENTRE 19 Y 21, Vedado. Amplia cómoda, acabada pintar, 3 espaciosas habitaciones, gran comedor, saleta y demás comodidades Servicio criados independiente. Llaves en el 195.

VEDADO, SE ALQUILAN LOS BAjos modernos muy frescos 4 dormitorios cuarto criado, informan en los altos 23 entre 14 y 16, frente a Partagás.

17 Y 12, VEDADO. ALQUILO UN primer piso con sala, comedor al fondo, 4 habitaciones, halol, baño intercalado cuarto y servicio d criada. Informes en el Café.

ALQUILERES

88— VEDADO

ALTOS MODERNOS 27 ESQUINA A 8, Vedado Jardín, portal, zaguán, recibidor, terraza, sala halolo, tres habitaciones, baño intercalado, comedor, cocina y cuarto d e criados.

$40.00 E NUMERO 122 ENTRE 23 y 25, Vedado, se alquila una planta de jardín, portal, sala, 3 cuartos, comedor, baño, cocina cuarto y servicio criado, patio y traspatio. Informan bufete de Arellano. M-3936.

MAGNIFICOS BAJOS: $27.00
Calzada 35, entre J. y K., Vedado: jardín, portal, sala, dos cuartos, baño intercalado, comedor, cocina, baño criado. No tiene altos. Llaves, Bodega. Informes: F-5843.

VEDADO, HERMOSA RESIDENCIA próxima desocuparse sala, biblioteca, Living room, comedor, ocho habitaciones cuatro baños, pantry, cocina 3 cuartos criados, garage 3 autos. Informan F-4919.

VEDADO. SE ALQUILAN LOS ALtos de 4 No. 15 esquina a 11, son amplios cómodos y frescos. Informes: F-3869.

SEÑORA VIUDA NECESITO HABItación sin muebles en el Vedado, preferible alta por $8.00. Cambio referencias. Escriba señora Hernández Anuncios .Clasificados DIARIO .DE LA MARINA.

VEDADO: LUJOSO CHALECITO: portal, sala, tres cuartos, comedor, cocina, cuarto de criados, garage. Espléndidamente decorado. Baños 281, entre 27 y 29. Informan en el mismo, de 2 a 4.

SE ALQUILA: 21 Y CUATRO, ALtos, con sala, recibidor, comedor, tres habitaciones, baño intercalado, cuarto y servicio de criados. Telf. F-6095.

ESPLENDIDOS BAJOS
Calle Seis número 234 entre 23 y 25. Casa amplia moderna, acera sombra cinco magníficas habitaciones, dos baños primera intercalados, 2 cuartos y servicio criados, garage una máquina, lavadero. Alquiler 70 pesos. Informan altos.

ALQUILO LOS BAJOS DE LA CASA calle 15 entre F y G No. 227 son muy amplios y cómodos en los altos informan.

SE ALQUILAN LOS BAJOS DE LA hermosa residencia calle D No. 221 entre 19 y 21, Vedado, con todas las comodidades.

VEDADO, CALLE 15 No. 483, ENtre 26 y 28 Se alquila casa Sala, cuatro cuartos, baño intercalado comedor al fondo, cocina, cuarto y servicio de criados, pintada en colores moderna, precio: 20 pesos. Informes, teléfono F-1183.

ALQUILO ELEGANTE CHALET, DE dos plantas: vestíbiulo, sala, biblioteca, comedor, cuatro cuartos, lujosos baños, gran garage, 25 y L. Vedado. Informes: Jovellar 40, segundo piso.

SE ALQUILA CALLE ONCE, ENtre B. y C., casa recién fabricada.

FAMILIA QUE EMBARCA, ALQUIla departamento amueblado. Hay también otro departamento, sin muebles, edificio de ocho pisos y garage, Lens Court, 6 esquina a 11, Vedado.

LUJOSO CHALET: $80.00
Vedado, esquina brisa, 17 esquina a 18: jardines, portal, galería cristales, sala, hall, comedor, 5 habitaciones y 2 baños completos; en los altos, 2 cuartos y 2 baños. Garage, etc. Dueño: F-2760.

VEDADO, BAJOS 6 No. 195 ENTRE 25 y 27, sala, recibidor, tres grandes habitaciones baño intercalado, galería, comedor al fondo, cuarto servicio criado patio lavadero. 50 pesos.

SE ALQUILA O No. 8, EDIFICIO Piloto frente al parque del Maine un piso con muchas comodidades, puede verse a todas horas, llave e informes en la misma.

VEDADO: 17 ESQUINA A SEIS.
Se alquila lujosa residencia de dos plantas, con todo confort. Se componen, los bajos: de sala, biblioteca, comedor, dos habitaciones, baño pantry y cocina; y los altos: de seis habitaciones, hall, dos baños intercalados, mirador en la azotea y una habitación. Garage para dos máquinas y tres habitaciones de servidumbre y una habitación para el chofer. Llaves en la misma e informan, Amargura número 23. Teléfonos: M-6920 y M-6929.

PROXIMA A DESOCUPARSE, BAJOS Línea 65, entre A. y Paseo: jardín, portal, sala, recibidor, hall, cuatro habitaciones, dos baños, comedor, pantry, cocina, garage y dos cuartos y servicio de criados. Puede verse, de 11 a 6. Telf. F-4013.

BONITOS ALTOS 188 CALLE C CERca 21 con tres habitaciones doble servicio, baño lujoso, calentador agua abundante sala comedor, portal lado sombra, buen vecindario.

89— CERRO Y PALATINO

SE ALQUILA UNA CASITA, MODERna, calle Primera número 11, Reparto Palatino. Tiene portal, sala, comedor, un cuarto, patio y demás servicios. Su precio: 12 pesos y dos meses en fondo.

ALQUILO, EN 15 PESOS: PRIMElles 81, Cerro, casa moderna, con sala, saleta, dos habitaciones baño intercalado. Paradero Guaguas, Ruta 18. Dueño: San Rafael 120 y medio, Soneira.

ALTOS MAGNIFICOS: SALA, 5 grandes cuartos y otro menor, 2 terrazas, 2 baños, lavadero, grandes comodidades. Todo recién pintado. Calzada Buenos Aires entre Diana y Agua Dulce, No. 32. Precio: 35.000 pesos. Se requiere buen fiador. Llaves bajos, teléfono F-2282.

ALQUILERES

89— CERRO Y PALATINO

CERRO: VISTA HERMOSA 11, ALtos. Calle recién asfaltada, a dos cuadras de la Calzada del Cerro. Se alquila esta casa con 5 cuartos, sala, comedor, servicios, terraza de 800 metros. Mampostería y azotea. Propia para una familia numerosa o dos familias. Precio reducido. Llaves e informes en Falgueras 18, altos. Telf. A-9605.

RECREO 32-A., CERRO, SE ALQUIla, terraza sala, 2 habitaciones comedor cocina, baño y patio; Informan Banco Asturiano. Telf. A-7674.

90—MARIANAO Y SUS REPTOS.

ALQUILO
Avenida 8a entre E y Avenida Oficiales, Columbia, Marianao, Portal, sala, saloeta, 4 cuartos, baño intercalado, cuarto servicio criados, garage. Llaves al lado. Informa Fonseca Luz 1, A. Víbora, teléfono I-3361.

$25.00 AVENIDA 9 No. ENTRE 6 y. Buena Vista, jardín, portal, sala, comedor 4 cuartos con closets, 2 baños, cocina cuarto y servicio de criados, garage y cuartoo chofer. Informan Bufete de Arellano. M-3936.

ALTURAS DE ALMENDARES UNA cuadra paradero Conde ivero, Avenida América esquina Aliados, portal, sala comedor, 4 habitaciones, baño, garaje jardín I-3557 llamar después de las 12.

ALMENDARES: 9 ENTRE 4 Y 6, frente al Parque La Sierra, a 20 metros del tranvía y de Omnibus La jardín, portal, sala, comedor, gabine- Sierra. Alquilo chalet moderno, con te, servicio de familia, cocina, pantry, cuarto de criados, garage y cuarto de chofer. Y en los altos cuatro cuartos, dos baños y terraza.

SE ALQUILA EN EL COUNTRY Club. Preciosa residencia, 4 cuartos 2 baños, garage 2 máquinas y demás comodidades modernas. Informan M-3930 y F-2913.

LA SIERRA, 3a ESQUINA A 10, moderna y bonita casa, sala, comedor, 3 habitaciones bonito baño rosado, un cuarto alto y servicios, garage y patio con lavadero. Precio: 38 pesos. Informan: Telf. F-3750.

ALMENDARES: PRIMERA Y FUENtes, bonita y moderna casa: portal, sala, dos habitaciones, baño verde comedor, cocina: 20 pesos. Casita interior: 4 departamentos, cocina y servicios: 12 pesos. Local para establecimiento, Avenida Quinta y Calle 7, Buenavista, teléfono F-3750.

SE ALQUILA MAYIA RODRIGUEZ 73 entre Milagros y Libertad sala, saleta, cuatro habitaciones, baño servicio de criados, garage, patio, grande. Informan Santa Emilia 59. 02

91— J. DEL MONTE Y LA VIBORA

SE ALQUILA LA MODERNA CASA acabada de pintar, San Mariano 27 entre San Lázaro y Buenaventura. Portal, sala, recibidor, 3 cuartos, baño intercalado, comedor al fondo, cuarto y servicio criados, patio y tras patio. Informes Teléfono F-3298.

SE ALQUILA LA CASA MILAGROS 35, entre Cortina y J. B. Zayas. Jardín, portal, sala, saleta, 5 cuartos, dos baños, comedor, cocina cuarto y servicio de criados y garage. Informan en la misma

ACABADA DE PINTAR Y REPArar se alquila muy barata la casa Santa Catalina casi esquina a Armas y también la accesoria contigua. Llaves en la bodega. Informes teléfonos A-6277 y FO-3271.

SE ALQUILAN DOS CASAS: CALLE Rivera 6, entre Dolores e Isabel, Reparto Santa Amalia. Informan: Telf. A-7897; y al lado, con sala, dos cuartos, cocina y demás comodidades, con frutales.

ALQUILO, REPARTO ALMENDAres, casa Calle C., esquina a 16: garage, terraza y demás comodidades. Informes: Abel Rodríguez. Telf. FO-2212. Precio: $30.00.

PARA LARGA FAMILIA
Sanatorio. Se alquila el Palacio Godoy (dos plantas), rodeado de una manzana, arboleda de 8,000 metros, en la parte más alta del Reparto Víbora Park: 75 pesos. F-4024.

A UNA CUADRA DE LA CALZADA, Santa Catalina y Buenaventura. Alquilo altos de esquina, con sala, comedor, tres cuartos, baño moderno y cocina. Telf. X-1250.

DIEZ DE OCTUBRE No. 338 A, SE alquilan los altos compuestos de terraza, sala, saleta, gabinete, cuatro cuartos, baño completo intercalado, amplio comedor, cocina de gas y carbón, cuarto y servicio de criada, cuarto de sol, agua abundante. Informan en el bajo.

ALQUILO QUIROGA NUMERO 14, una cuadra de la Calzada d e Jesús del Monte, casa sala, saleta, cuatro cuartos, dos servici os y calentador. Informan Delicias 33 esquina a Quiroga.

LUZ 10, LOMA DE CHAPLE. SE ALquila linda residencia compuesta de jardín, portal, sala, 4 habitaciones, comedor, baño intercalado, cocina, cuarto y servicio de criados y garage. Informan teléfonos M-1353 y F-5508.

SE ALQUILA CASA: 22 PESOS, CON cejal Veiga número 5, entre Estrada Palma y Libertad: portal, sala, saleta, 3 habitaciones, baño intercalado, patio y entrada independiente para criados. Llaves en la misma, de 9 a. m. a 5 p. m.

SE ALQUILAN UNOS HERMOSOS altos, esquina, Concepción 10, sala, saleta, 6 cuartos, baño intercalado, servicio de criados. Teléfono I-3594.

92— STOS. SUAREZ Y MENDOZA

25 PESOS: LA MEJOR CASA DEL Reparto Santos Suárez: amplia, lujosa, gran patio cementado y entrada para automóviles. Calle Este de la Línea 22, entre Paz y San Julio.

FLORES 63 ESQUINA A SAN BERnardino alquílanse 2 casas altas, cocina, tres cuartos, sala, comedor, 2 baños otra chica cocina dos cuartos sala baño, llaves bodega.

ALQUILERES

92—STOS. SUAREZ Y MENDOZA

SE ALQUILAN MODERNOS ALTOS tres cuartos, sala, comedor, baño, cocina situación alta, hermosa vista; una cuadra tranvías, familia tranquila con referencias. Calole Goicuría número 24, esquina Luis Estévez. Villa.

SE ALQUILA CHALET DOS PLANtas Mayía Rodríguez entre Libertad y Johnson, jardín, portal, pantry, cinco dormitorios, servicio criados, garage dos máquinas, patio, tras patio. Informan U-1237.

SANTOS SUAREZ: ZAPOTES 34, entre Serrano y Durege, alquilo hermosa casa: portal, sala, saleta, 4 habitaciones, baño intercalado, comedor, cuarto y servicio criados, cocina, patio y traspatio, a cuadra y media del tranvía. Alquiler: $35.00. Informes: Teléfono M-6519, de 2 y media a 5.

SANTOS SUAREZ: 25 PESOS, GOLcuría 22, sala, saleta, dos cuartos, comedor, baño completo, portal, jardín y patios. F-5113. J. Posse.

SE ALQUILA, MAYIA RODRIGUEZ 73 entre Milagros y Libertad sala, saleta, cuatro habitaciones, baño, servicio de criados, garage, patio grande. Informan Santa Emilia 59.

93— LUYANO

30 PESOS: SANTA ANA 14, ENTRE Fábrica y Reforma: portal, sala, 3 cuartos grandes, comedor y patios laterales. La llave en el número 4. A-5669. J. Posse.

ALQUILO ESPLENDIDA CASA, CON portal, sala, saleta, tres habitaciones, comedor y servicios completos. Calzada de Luyanó 74-B., próximo a Toyo. Informan: Telf. I-5595.

98— ALQUILERES VARIOS

SE ALQUILA HERMOSA CASA DE campo a10 ks. del Capitolio, (20 minutos) Ctrretera Central. Gran hall, 10x12 metros, 5 habitaciones, servicios sanitarios modernos y de lujo, gran cocina cubierta de azulejos, grandes portales en una expensión de 30 metros, admirable vista, está en altura y se domina la Habana, muy fresco en verano, extenso terreno para animales. Luz eléctrica, teléfono, agua y garage. Contrato no menos 6 meses, 50 pesos mensuales. Vale mucho más ha sido residencia de un diplomático. Para más informes o visitarla escriba a M.A. apartado No. 2156 Habana.

SE SOLICITAN

99- SOLICITUD DE ALQUILERES

SOLICITO PRIMERO DICIEMBRE altos con salón grande, Prado alvededores Parque Central hasta Galiano. Telefonear detalles Sáenz, teléfono A-7710.

SOLICITO CASA AMUEBLADA EN el Vedado, dirijase con informes al señor P. Apartado 793, Habana.

101- PERDIDAS

SE GRATIFICARA AL CHOFER O persona que entregue a la señorita Tina, en el Edificio Providencia, apartamento 404 por la mañana, una chaqueta de satén negra.

102— AGENCIAS DE COLOCACIONES

AGENCIA BEERS: COLOCADO, AUxiliar Tenedor de Libros: $50.00. Cajera: $28.00. Necesito Taquígrafo, inglés y español: $125.00. Taquígrafa, medio día, inglés y español. Beers, Plaza de La Catedral 16.

"LA MATANCERA": A-7740
Servimos rápidamente criadas, cocineras, choferes. Toda clase de servidumbre y empleados de ambos sexos, con referencias. Sol 111, entre Egido y Villegas.

103- CRIADAS Y CRIADOS

SOLICITO CRIADA PARA LIMPIEza y algún lavado, trabajando medio día. Sin pretensiones y con experiencia. Casa chica. General Lee No. 37 entre Paz y Gómez. Santos Suárez. Sra. Lamas.

SE SOLICITA UNA CRIADA DE cuarto, ha de saber lavar y planchar ropa fina y ser de color, dormir en la colocación. Para tratar: Calle 15 número 265, bajos, entre D. y E.

SE SOLICITAN DOS CRIADAS ESpañolas, de mediana edad, que sepan trabajar y que tengan buenas referencias. Sueldo: 15 pesos y uniformes. Calle 15 número 380, entre 2 y 4, Vedado.

104- COCINERAS Y COCINEROS

SE SOLICITA, PARA COCINAR Y limpiar a corta familia, una española, joven, que sepa cumplir con su obligación y sea decente. Sueldo: 12 pesos. Monte 363-B., segundo piso.

DESEAMOS ESPAÑOLA FORMAL, sin novio, para cocinar y limpiar a dos personas. Traer buenas referencias. Quince pesos. Neptuno 125 altos de 1 a 4.

SE SOLICITA UNA MUCHACHA ESpañola, para cocinar, limpiar y lavar, para matrimonio solo. Sueldo: 15 pesos. Informan: B. número 237, Vedado.

SE SOLICITA UNA COCINERA, EN la Calle 2 número 228 entre 23 y 25, Vedado. Sueldo: $8.00.

SOLICITO PARA MATRIMONIO JOven española que sepa cocinar, y duerma colocación. Ropa limpia y ocho pesos. Traiga referencias. Cinco entre 8 y 10. Casa rústica rosada. La Sierra.

SOLICITO UNA MUCHACHA, QUE sepa cocinar y ayude a la limpieza y duerma en la colocación. Sueldo: 12 pesos. No pago viaje, 14 número 6 entre Calzada de Columbia y Avenida Almendares, Alturas de Almendares, de 8 a 12 m.

SE SOLICITA ESPAÑOLA JOVEN DE buena presencia para cocinar y limpiar con referencias y que sepa cocinar. Calle 13 No. 19 entre Paseo y 2, Vedado.

SE SOLICITAN

104- COCINERAS Y COCINEROS

SOLICITO UNA MUCHACHA, QUE sepa cocinar y ayude a la limpieza y duerma en la colocación. Sueldo: 12 pesos. No pago viaje, 14 número 6, entre Calzada de Columbia y Avenida Almendares, Alturas de Almendares, de 8 a 12 m.

108- PROFESORES

PROFESOR INGLES: (NECESITO pronunciación americana), para que me dé clase diariamente en mi domicilio, después de 7 p. m. Dirigirse: Hotel «San Luis», Departamento 420.

114- AGENTES Y VENDEDORES

SOLICITAMOS SEÑORAS Y SEÑOritas, bien parecidas, negocio serio. Buena comisión. Animas 84, altos, de 2 a 4.

AGENTES-VENDEDORES: SOLICITO para toda la República, para venta «Condimento Bija». Producto azafranado. Depósito; Pedro A. Betancourt, Acosta 90, Habana.

OPORTUNIDAD!
Solicitamos gente joven bien relacionada (ambos sexos), para vender los productos «Puro», directamente a consumidores. Pueden ganar $2.00 diarios o más, según aptitudes. También solicitamos agentes en Matanzas, Camagüey, Cienfuegos, Palma Soriano y otros pueblos. Interior, remitir 2 sellos rojos. Informarán: Latoinson and Miranda, Edificio Larrea, Departamento número 217, Habana.

SOLICITANDOSE VENDEDORES EXperimentados en ventas Especialidades, para la venta de Cafeteras Eléctricas «Solac» grandes a establecimientos, a comisión. Aparato gran demanda. El más perfecto de más rendimiento, económico y científico del Mundo. Se anticipa para gastos una vez probada eficiencia y capacidad primeras semanas. Presentarse Edificio Metropolitano, 210 - 211. También Vendedoras experimentadas para ventas a domicilio de las maravillosas Cafeteritas «Solac», a comisión. Alta y última Novedad Científica, Perfectas. Gran demanda. Personas activas y bien relacionadas pueden ganar mucho.

SOLICITAMOS VARIOS AGENTES, muy activos y con positiva experiencia en la venta de artículos de propaganda comercial, a base de comisión. Línea completa de más de tres mil artículos. Señores de buena presentación, con referencias y garantías. Se informarán en la oficina de San Miguel 112, únicamente, lunes, de 2 a 3 p. m.

SOLICITO AGENTES RESIDENTES en el interior y quieran ganar 5 pesos diarios artículos nuevos 100x100 comisión. Informes y muestras 20 centavos sellos. M. L. Díaz Figuras 3 C. Habana.

SOLICITO EN ESTA CIUDAD Y TOdos los pueblos, hombres y mujeres, para negocio honrado y fácil: $60.00 mensuales. Si escriben, manden un sello para contestar: D. Barrero, San Lázaro 186, altos.

PARA LA HABANA E INTERIOR de la Isla, necesitamos vendedores activos ganando magnífica comisión por adelantado. Artículo fácil, atractivo y útil. Gorriarán y Michelena. Edificio La Metropolitana 809, Habana.

115- OFICINAS

SE SOLICITA UN ESTENOGRAFO y mecanógrafo que conozca perfectamente los idiomas español e inglés sueldo 60 pesos. Se requieren referencias. Dirijanse al apartado 769.

116- SOCIOS

ESPAÑOL, CON 32 AÑOS, CON 2,500 pesos, dominando contabilidad, ventas, importación, etc., aceptaría colocación en buenas condiciones, en industria o comercio establecidos. Tiene magníficas referencias. Escribir: a Rito, Departamento de Anuncios Clasificados, DIARIO DE LA MARINA.

117- SOLICITUDES VARIAS

NECESITO MAESTRO, ENCARGADO de obras, experto y experiencia. Indispensable referencias. Sr. Alonso, Seis esquina a 11, Vedado.

SOLICITAMOS INGENIEROS, ARquitectos u otras personas, con instrucción técnica en todas las ciudades y zonas importantes de la República, como corresponsales. Vendemos maquinaria, material y especialidades para todas industrias. Conocimiento del inglés imprescindible. Dirijase con referencias a Departamento Industrial, Apartado 21, Habana.

SOLICITO MATRIMONIO ESPAñol sin hijos para encargados casa inquilin

EL NUEVO ESTADO CHINO TIENE 8.600 MILLAS Y CINCO MILLONES DE HABITANTES

Bainville sucede en la academia francesa a Poincaré

PARIS, noviembre.—La filiación monárquica de Jacques Bainville, su fidelidad antigua y perseverante a la doctrina y al movimiento de Acción Francesa no era la circunstancia menos sabrosa de la recepción de hoy. Bainville se posesionó en la Academia francesa del sillón que había ocupado Poincaré, y el elogio a su antecedor, republicano de pensamiento y de acción, salvador, ya que no redentor, del Estado laico, no traducía el cumplimiento de un simple rito póstumo, sino que exaltaba con todos los acentos de un panegírico el patriotismo de un gran francés y la austeridad de un gran hombre de Estado.

Parisién que no frisa aun en los sesenta, historiador y economista, Jacques Bainville es, ante todo y sobre todo, un periodista cien por cien, y no—acepción distinta, a veces contraria—, un cronista o un escritor de periódico. Sus artículos breves, claros y penetrantes, en la Acción Francesa, en «La Liberté», en «Le Petit Parisien», pasan rara vez de la media columna, y se apoyan indefectiblemente en el trampolín de la actualidad, para escudriñar y construir el futuro. El caso es que las primeras armas de este eminente hombre de letras consistieron en las reseñas periodísticas de los actos de la Academia. El caso es que el artículo de entrada—por las dimensiones, suelto—, a la sección editorial del semanario «Candide», fué siempre—y seguirá siendo—, obra de Bainville, paternidad que mucha gente ignoraba, yo al menos.

Sin perjuicio de su ingente labor volandera, Bainville publica un promedio de dos volúmenes anuales. Los últimos se titulan «Historia de tres generaciones, Napoleón, La tercera República y Los dictadores», libro éste todavía en prensa, donde el autor analiza las encarnaciones del poder personal, desde Lenin a Primo de Rivera, en la post-guerra. A la tercera República la había salvado, según Bainville, el haber ganado la guerra, pero la perdió hace meses la manzana consiguiente al escándalo Stavisky en la plaza de la Concordia, de unos cuantos patriotas inermes y representativos.

De Poincaré ha dicho el recipiendario que «en su bufete no hubo nunca un sumario dudoso». Mas sin la réplica de Maurice Donnay, no acertaríamos a ofrecer al lector una semblanza cabal del nuevo académico. Donnay recordó en su discurso de contestación, cómo y por qué hizo el recipiendario profesión de fe monárquica. En 1899, casi imberbe, sale Bainville al extranjero en viaje de estudios, y se establece en Berlín. «¿Qué podríamos nosotros los franceses—se pregunta el estudiante—, ante tanta fuerza? ¿Adónde nos llevará la libertad, o más bien, nuestras libertades? Nos falta el sentido de la autoridad, de la continuidad, de la monarquía».

Indefectiblemente la experiencia de la República engendra la nostalgia del poder real.—DARANAS.

UN ENLACE REGIO PARA EXTENDER EL PODERIO DEL NEGUS

Una de las hijas del Emperador se casará con el ras de Lekepitti, una provincia rica en oro y elefantes

Las noticias enviadas desde Addis Abeba, informan de las victorias obtenidas por los guerreros etiópicos, los que no descansarán—dicen—hasta que no quede allí un italiano

ADDIS ABEBA, nov. 25. (AP).—Aunque las comunicaciones con el norte son muy difíciles, se sabe en esta capital que las armas abisinias van de victoria en victoria y que pronto se hallarán en posesión de Makalé, arrojando de esa plaza a los invasores. Dos triunfos que han sido obtenidos por el heroico ejército de Etiopía han mudado la derrota desalentadora de los días pasados, en un franco sentido optimista. Los abisinios, para esta lucha, no han necesitado ni tanques, ni morteros, ni aviación, sino sólo el abnegado y heroico esfuerzo esfuerzo de un puñado de hombres que pecho a pecho y mano a mano han combatido con los italianos. Asegúrase en los partes que con lujo de detalles se da cuenta de estos hechos magníficos de armas que el dedyazmatch Wores, con unos cuantos guerreros escogidos del ejército del ras Seyoum, ha derrotado a los italianos nada menos que en la acción del norte de Makalé. Tres batallones enemigos quedaron deshechos, muertos sus jefes, por el tiro espléndido de las tropas abisinias.

HAILE SELASSIE

No menos victoriosas se encuentran las huestes que operan en la Somalia. La plaza de Gorrahei ha caído de nuevo en manos abisinias, pues los ánimos se encendieron de tal manera con la visita que el negús hizo al frente sur, que muchos soldados han querido emprender una carrera que los lleve, en un solo aliento, hasta Mogadisco, para obligar a embarcar para Italia al general Graziani.

De todo el país se reciben noticias satisfactorias. La campaña de los italianos se está desmoronando y se cree que antes de que pasen muchos días no quedará ni un solo invasor en el territorio etíope.

Se hacen, por otra parte, esfuerzos por unificar interiormente el país, para combatir contra los enemigos de la civilización abisinia. El gobernador de la provincia de los Aussa, Mahomed Yahia, informa que en la zona que él domina reina la más completa paz. El estado de su zona es satisfactorio.

Las gestiones para un enlace dinástico que afirme sobre otras regiones el poderío del invicto negús, continúan. Se comunica que Hapte Mariam, ras de la provincia de Lekepitti, se casará con la princesa Tsahai, hija de Haile Selassié. En esa zona hay muchos elefantes y mucho oro, por lo cual se cree que el emperador hará un buen negocio, buscando la solidificación nacional.

Un eminente diplomático dice que si los ejércitos italianos se adueñan y consolidan en el Tigré y la Somalia no se efectuarán nuevas operaciones sobre el sur, sino que se tratará de sacar provecho de las divisiones internas, algunas de orden secular, que en Abisinia existen, para obtener por el levantamiento de otras zonas lo que no se puede conseguir mediante las armas. Un refugiado del norte conferenció hoy en el guebbí con personajes de la corte, informándoles que las últimas derrotas de los italianos han sido tan aplastantes que, marchitos los ánimos, hay algunas unidades que piden a gritos que las repatrien.

Despachos de Harrar afirman que el griego Kristos Kekhayadakism, ayudante de campo del general Wehib Bajá, ha manifestado que ya han terminado los preparativos para un rápido avance sobre el sur, con la esperanza de reconquistar para los etíopes la zona de Gorrahei. Dice el heleno, que se encuentra en el hospital padeciendo fiebres, que la moral de los etíopes ha mejorado; que se han rehecho de la desmoralización que sufrían y que ahora no hay nada que los contenga en sus conquistadores propósitos.

Hoy, los fieros guerreros desahogaron su rabia contra Itlaia. Una muchedumbre compacta se encaramó sobre unos barriles y arrancó un cartel de un metro cuadrado de superficie que titulaba el Casino Italiano, arrastrándolo por la calle y llevándolo a la plaza pública, donde se bailó y se pronunciaron irritados discursos.

Muchos funcionarios católicos alemanes van a ser detenidos

Esto constituirá un golpe más grave que los pasados para el catolicismo alemán

BERLIN, nov. 25. (AP).—Un alto funcionario del obispado de Berlín anunció hoy que en breve la policía nazi realizará arrestos entre los funcionarios de la Iglesia Católica.

Si esto se lleva a cabo, agregó, constituirá un golpe más grave para el catolicismo en Alemania que los que ha recibido por medio de las causas que se han venido instruyendo con ocasión del envío de dinero al extranjero.

El comentario del alto funcionario del obispado de Berlín se debió al «arresto protector» del prelado Banasch, asociado al obispo de Berlín, después de un registro practicado por la policía en sus habitaciones particulares hace días.

El prelado, detenido como director del servicio oficial de información para el clero católico de Alemania, sostenía correspondencia con los sacerdotes y seglares de todo el Reich.

La policía secreta se incautó de cuatro grandes cestas de notas y cartas. Créese que el Gobierno ha tratado de conocer, por este medio, los nombres de las personas que se oponen al régimen nazi.

Lea ¡ALERTA! al mediodía. Y el AVANCE por la tarde

Cerca de dos mil muertos y centenares de casas destruídas por una explosión en China

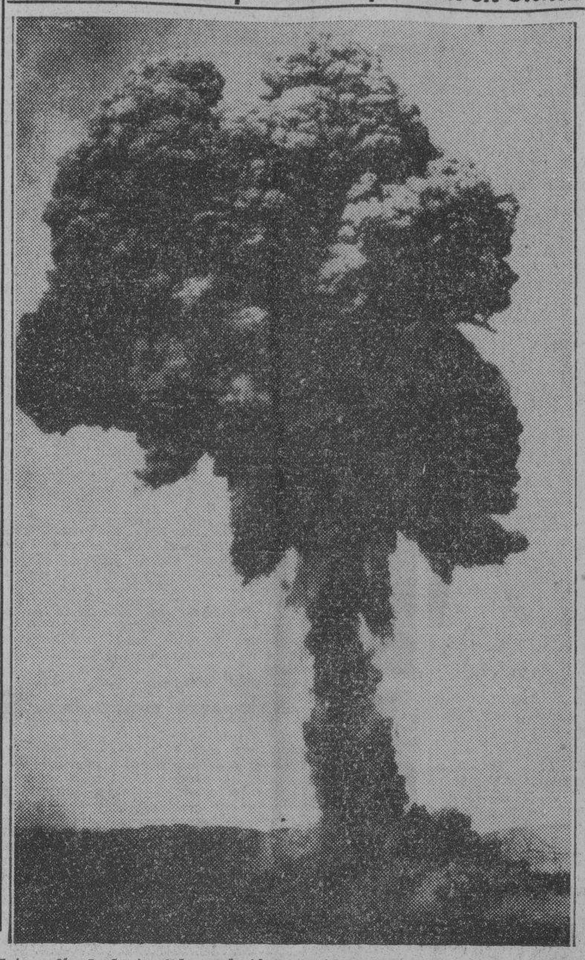

Fotografía de la terrible explosión ocurrida en un depósito de municiones en Lanchow, China, que causó la muerte a cerca de dos mil personas y destruyó centenares de casas. La foto, tomada a una milla de distancia, recoge la columna de humo de cerca de mil pies de altura que se produjo inmediatamente de ocurrir la explosión

Tropas japonesas a lo largo de la Gran Muralla no permitirán que el nuevo Estado de China sea atacado

En Peiping no se ocultan los temores de que el regreso del General japonés Kenji Doihara sea presagio de un nuevo e intenso esfuerzo para estabecer allí un Consejo autónomo

TUB CHOW, Provincia de Hopeh, China, Nov. 25. (AP.)—Un estado independiente creado en el Norte de China, que no reconoce la intervención del Gobierno nacional de China, se ha dirigido a los japoneses pidiéndoles que envíen tropas.

Yin Ju-Keng, jefe del nuevo gobierno que comprende veinticinco condados en Hipeh y Charar, dice que desea que los japoneses envíen soldados «con el fin de expulsar del Norte de China a los comunistas».

Créese en ésta quela esperada declaración de independencia no ha sido más que un preludio para que el general Sung Cheh-Yuan, gobernador militar de las provincias de Hopeh y Charar, adopte una actitud análoga.

Yin Ju-Keng, que tomó posesión de hoy sin gran ceremonial, ha declarado que las cinco provincias del Norte de China, o sea las que figuraban originalmente en el movimiento autonómico, han sido invitadas a adherirse a su gobierno.

«Estoy decidido a salvar a China y a mantener las más cordiales e íntimas relaciones con el Japón», aseguró Yin Ju-Keng. Proclamó la independencia política del estado y agregó que su gobierno es «autónomo» y no separatista.

En Tientsin después del fracasado golpe de estado de los partidarios de la independencia se proclamó el estado de guerra y la policía, armada de fusiles y bayonetas presta servicio en las calles.

Se anuncia que los oficiales militares japoneses han informado a las autoridades de Nankín que no están dispuestos a tolerar una violación de la zona desmilitarizada.

En Shanghai, según se dice, espérase que la lealtad del general Cheh-Yuan servirá para hacer fracasar el movimiento y hasta llegan a creer que sea fácil inducir a los japoneses para que cooperen en ese sentido.

En un templo de Confucio se reunió el consejo que presidirá los destinos del gobierno autónomo.

Yin anunció que el Cobierno se hará cargo de todos los ingresos, con excepción de los que pesan sobre la sal y los derechos aduanales y que «que realizará todos los esfuerzos posibles a fin de garantizar la paz en el Extremo Oriente».

El nuevo estado comprende todo el territorio situado al sur de la Gran Muralla hasta una línea a corta distancia de Tientsin y Peiping, y tiene aproximadamente unas 8.600 millas cuadradas con una población de cinco millones de habitantes.

Las tropas japoneses están acampadas a lo largo de la Gran Muralla y al parecer están dispuestas a combatir a cualquier fuerza que trate de intervenir en el nuevo estado, cuya mayor parte se halla dentro de la zona desmilitarizada.

La inauguración fué tan sencilla que la población no se dió cuenta de que se había convertido en la capital del estado autónomo. La escuela de la misión americana no fué molestada.

En Peiping, los funcionarios chinos no ocultan el temor que les asalta de que el regreso del mayor general Kenji Doihara, del ejército japonés, sea presagio de un nuevo esfuerzo para establecer en Peiping un consejo autónomo, que controle las provincias de Hopeh y Chahar u eventualmente se extienda a las de Shansi, Sui-Yuan y Shantun.

Más de mil manifestantes, en camiones militares japoneses y usando un uniforme parecido al de las tropas del Manchukuo, desfilaron por las calles de Tiensin. Las autoridades municipales evitaron escrupulosamente todo incidente que permitiera a las autoridades militares nipponas hacer demandas.

Ni las Tablas de la Ley ni el Arca de la Alianza aparecen

Un corresponsal afirma que todos los templos se disputan aquel privilegio

AXUM, Abisinia, noviembre 25. (AP).—Hay en Abisinia tantas arcas de la Alianza y tantas «tablas de la ley», como templos, y lo mismo sucede en todo el Oriente Cervano según se me ha informado, aunque no hay iglesia que no esté resuelta a salir en defensa de los fueros de legitimidad de esos documentos que representan el favor divino hacia este pueblo que se cree elegido de Dios y que es su mano la que lo conduce a la victoria. Hoy estuve en el santuario de los santuarios atisbando en el tabernáculo con ánimo de adivinar la presencia de lo más santo de lo santo y no he visto nada, salvo un instrumento colgante en que me dicen los sacerdotes que se guardan las abejas sagradas que custodian los invisibles bienes que allí están para que los cean sólo los iniciados, los que se encuentran en el favor y beneplácito de Dios.

Puse a contribución todas mis mejores facultades por ver y no vi nada, nada absolutamente. Llegué, pues, a la conclusión de que ningún ser viviente ha visitado ni el arca de la Alianza ni las tablas de la ley que, según la tradición, hacen de Axum el ombligo del mundo.

El sumo sacerdote nos hizo la historia de la reina de Sabá y del rey Salomón, pero no se dejó convencer de que habíamos venido de muy lejos para ver algo que, ahora nos convencemos, no tiene sino una existencia mística, invisible. El sacerdote no nos dejó pasar tampoco al «sancta sanctorum», de Axum, en que se encuentra el arca famosa.

El sacerdote, después de mucha insistencia nuestra, nos dijo que ni aun él había visto el arca y las tablas, que se encuentran custodiadas en el tabernáculo por las «abejas sagradas», dentro de la colmena divina, y que picarían mortalmente a quien se atreviese a querer ver, con sus ojos profanos, lo que fué de la pertenecia de Salomón.

Asegura, empero, que las tablas son cinco y no dos, y que están escritas en ghez y no en hebreo lo cual no excluye para que sean las legítimas, las que dió Jehová a Moisés sobre el Monte Sinaí en medio de una horrorosa tormenta.

—Bueno, pués ¿qué se guarda en el tabernáculo? —preguntamos.

Y el sactrdote, con acento misterioso nos dijo:

—Un espíritu muy poderoso, muy poderoso...

ACTUALIDAD INTERNACIONAL

HA estallado una revuelta en el Norte del Brasil, que ofrece visos de ser dominada por el gobierno de Río, a despecho de que se haya procedido a decretar el estado de sitio en todo e territorio nacional. Se ha calificado acaso con exageracion de «comunista» este movimiento, que tiene más bien que el carácter de una revolución social el aspecto de un movimiento político ocasionado por disputas que se vienen manifestando en motines desde hace tiempo entre las autoridades estatales y sus adversarios facciosos en los estados norteños. El movimiento estalló en una región donde la distribución de la propiedad y la producción no es uniforme, lo cual presenta grandes dificultades para la concertación de un movimiento político-económico-social como sería una insurrección comunista. En efecto, en el estado de Alagos uno de los más poblados del Brasil (88 habitantes por milcuadrada), el régimen de la propiedad rural se encuentra dividido más que en otras partes del Brasil, donde existen todavía enormes latifundios (500.000 propietarios para 120.000.000 de hectáreas cultivables), mientras que en Río Grande del Norte (Natal), permanece el régimen latifundista, con población de 27 habitantes p.m.c., lo cual más bien que una razón de acercamiento significa un paso de separación entre los intereses de uno y otro país y entre las mismas masas de la población. No hay duda de que existe un sentimiento general de doscontento, en que interviene poderosamente la crisis económica, pues en los estados mineros se registran situaciones de desempleo y de hambre, por las múltiples causas que las ocasionan en todo el mundo. Ultimamente se buscaba levantar el potencial de cultivo de algodón en el Norte del país, lográndose, mediante esto mejorar en una forma sensible la condición de los obreros. Estos cultivos industrializados que se quieren ensayar allí, acaso tengan que ver con la actula agitación. Más de todas maneras, el mal es más bien político, regional, faccioso, que fatal, que de carácter general.

SIGUE gravísima la situación financiera de Francia. Existen indicios de que el déficit será mucho mayor de lo que se esperaba. Quizás sea bajo el calcularlo en 5.000 millones de francos, al cual ha que añadir el déficit separado de los ferrocarriles y los presupuestos extraordinarios de las defensas por otros 5.300 millones. La deuda pública es mayor de 50.000 millones, amén de los 15.000 millones que tendrá que tomar prestados del tesoro para hacer frente a sus compromisos. Semanalmente, los vencimientos de deudas llegan a 1.000.000.000. El gobierno puede obtener préstamos de los capitalistas y rentistas franceses (unos 5.000.000 de ciudadanos), pero es a condición de que se emprenda la nivelación de los presupuestos, la liquidación del déficit, y se consolide una situación de garantía para los capitales. Lo que representa esto en acrecentamiento de las tendencias pacifistas y aún de simpatías hacia normas contrarias a la democracia de la izquierda radical, está demasiado a la vista para insistir más. Si alguna revolución es posible en Francia no será seguramente de carácter izquierdista sino «anti-política» y ya sabemos el tono que lleva esto en todas partes.

HA comenzado ya el episodio de la creación de un régimen títere en la Manchuria. Tungehau se encuentra a las puertas de Peiping y a la salida de los pasos de Ku-Pe y Leng, de la Gran Muralla. Desde 1933, China daba por perdida esa zona, ante el avance nipón. Esta vez, los «ronin» de Doi-Hara, el general del nombre pintoresco (significa ahito), meramente han repetido actos como los que cometieran hace un año y hace tres meses en ese mismo paraje. Varias veces la zona de Tungchau y Luantung ha sido invadida por los agentes del Japón, con los mismos propósitos de ahora. El Sol Naciente no repara en medios. Ha enviado incluso agentes «comunistas» a influenciar a los campesinos en algunas áreas y no han faltado tampoco los nipones que se han convertido al mahometanismo y al confucianismo para propiciar los movimientos de la invasión incruenta del ejército de Kuantung. En China se sabe que ni Tungehau, ni Tientsin, ni Peiping, serán la meta. El Japón quiere quedarse con Chahar y con Kansu, para conseguirse en la Mongolia. En la zona donde está ocurriendo ahora estos acontecimientos, pelearon los chinos bravamente en 1933, contra las mismas intenciones que ahora manifiestan los militaristas de Tokio. El sentimiento nacional sobre todo esto es muy diferente al que se profesa en Occidente: «China es inmortal y la unidad de su historia es perenne, a pesar de las vicisitudes».

SE habla de aplicar el embargo del petróleo a Italia. ¿Se ha consultado para esto con los petroleros? Ellos pueden más que Eden, que Downing Street y que la Casa Blanca. Los gobiernos están subordinados a los intereses del «oro negro». Lo que se haga, en todo caso, no será sino lo que convenga a ellos, que son, al cabo, los que han aplazado la reunión del Comité de los Dieciocho ¿Y no les conviene acaso la duración de la guerra motorizada?—J. L. M.

Una de las testigos del desastre del "Morro Castle" declara como se ahogó el valeroso cubano De Beche

«Iba agarrado a los salvavidas de dos muchachas—dice—cuando se le agotaron las fuerzas, pero antes de que aquéllas fuesen salvadas y, soltándose, se dejó ir al fondo tranquilamente»

NUEVA YORK, noviembre 25. (AP).—Miss Marjorie Budlong, pasajera del «Morro Castle», barco que se incendió frente a las costas de Nueva Jersey, declaró hoy ante el jurado federal que vió cuando un joven de nacionalidad cubana entregó su chaleco salvavidas a una compatriota suya y como, más tarde, agotado de fuerzas, se hundió.

Miss Budlong agregó que Francisco de Beche se quitó el salvavidas que tenía puesto y lo entregó a la señorita Rosario Camacho.

Después los tres se lanzaron al mar y de Beche se mantuvo a flote, agarrado a los salvavidas de las dos muchachas mientras pudo. Poco antes de que ellas fueran recogidas, de Beche se soltó y se hundió tranquilamente en el océano.

Miss Budlong ocupó la silla de los testigos después del receso del mediodía y dió cuenta de las dificultades con que había tropezado para obtener un chaleco salvavidas, diciendo que se dirigió a uno de los camareros preguntándole donde estaban, quien le contestó que no lo sabía.

Corroboró el testimonio de Miss Doris Wacker de que el incendio había comenzado poco después de las dos de la madrugada, hora de la Habana.

Añadió que Miss Wacker abandonó el camarote de la señorita Camacho, a las 2:10 de la madrugada, después de preguntarle la hora. Minutos más tarde regresó gritando ¡Fuego!

Miss Wacker había declarado que estaba en el camarote de la señorita Camacho, cuando ésta abrió la puerta y vió las llamas. Añadió que enseguida despertó a sus padres y que los tres subieron a cubierta. Después de haber dado vuelta por la cubierta sin saber que hacer, su padre le aconsejó que se echara al mar y que había seguido el consejo deslizándose por una cuerda.

Los padres de Miss Wacker la siguieron, aunque no sabían nadar. Añadió que su padre se ahogó después de estar en el agua cerca de una hora y que ella y su madre mantuvieron a flote el cadáver, hasta que fueron recogidas por un barco pesquero varias horas después.

Miss Wacker admitió durante el interrogatorio que en la declaración que había prestado ante los inspectores de bueques había dicho que la señorita Camacho, había visto las llamas a las 2:40 de la mañana, hora de la Habana, pero añadió que en aquella ocasión se encontraba abatida por la muerte de su padre e insistió en que su declaración, de hoy era la exacta.

Más de cuatro mil millones salieron de Francia en este mes

La tremenda sangría del oro francés ha aumentado según informes oficiales

PARIS, noviembre 25. (AP.).—Durante el mes de noviembre, según ha informado a la Comisión de Hacienda del Senado el Ministro del ramo, el Banco de Francia ha perdido 4,238 millones de francos, haciendo menester el que hoy se decretase un nuevo aumento de la prima de redescuento, de que se produzca un pánico financiero si continúa la emigración del metal rubio. Francia, según ha mantenido M. Laval, prefiere arostrar todos los peligros por la conservación del patrón oro, resistiéndose decididamente a imponer la prohibición de que se exporte, lo cual implicaría el abandono del patrón áureo.

Sostuvo, empero, M. Regnier, que mucho del oro que se va de Francia va a invertirse a Wall Street, donde hoy un alza desmesurada y rápida de los precios, negando que los ciudadanos franceses estén retirando su dinero oro de la nación, por temor de las consecuencia de la situación.

Cree M. Regnier que también contribuye a esta emigración del oro, la incertidumbre de si Francia se dejará arrastrar por la Gran Bretaña a una guerra contra Italia. La aplicación de las sanciones también actúa desfavorablemente en la situación crediticia.

La elevación de la prima significa el encarecimiento de la especulación, lo cual contribuye a que se descorazonen en sus propósitos los que tratan de sacar partido de las condiciones actuales.

Se asegura que la oposición izquierdista, temerosa de las consecuencias de responsabilidad ante la conciencia pública, al conocer las cifras de la sangría oro, atenuó su actitud de hostilidad al régimen. Esta mañana emigraron 400.000,000 más de francos.

Todas las primas de préstamos y descuentos han sido aumentados por el Banco.

Laval y el embajador italiano están tratando de reanudar las gestiones hasta ahora fracasadas para la paz

Un comunicado de la Liga de las Naciones diciendo que las discusiones sobre las sanciones se han aplazado algunos días y que la idea del embargo del petróleo no se abandonó

PARIS, nov. 25. (AP).—Hoy conferenció el presidente del Consejo de Ministros de Francia, M. Pierre Laval, con el embajador Italia, Vittorio Cerrutti, creyéndose que la plática versara sobre las gestiones de paz que, a despecho de todos los obstáculos, está desarrollando el Gobierno francés. Según parece, M. Laval se está aprovechando del respiro que concede el que la Sociedad de las Naciones tome en cuenta el problema de los petróleos, en que Italia ha puesto especial énfasis.

PIERRE LAVAL

Se declara que M. Laval no puede ausentarse de París debido a las dificultades en que se encuentran las finanzas francesas y las amenazas que contiene la misma política interna de Francia, de estallar en un momento dado en complicaciones gravísimas.

Las izquierdas piden a M. Laval que decrete la disolución de la asociación de veteranos, «La Croix de Feu», que lleva a cabo una campaña sistemática contra la colaboración con la Gran Bretaña en este problema, por entender que conduce a la guerra; mientras que las derechas solicitan que Francia se coloque fuera por completo de la línea izquierdista, que favorece la aplicación de sanciones.

APLAZO LA LIGA LA DISCUSION DEL EMBARGO DEL PETROLEO

GINEBRA, nov. 25. (AP).—El representante del Gobierno soviético dió hoy una aprobación condicional a la proposición de suspender el embargo del petróleo cuando la comisión de la Liga, a instancias del primer ministro Laval, de Francia, recomendó que se difiriera indefinidamente la discusión de ese embargo.

Un comunicado de la Liga, diciendo que las discusiones de la Comisión de Sanciones que debían comenzar el viernes, se han aplazado «algunos días», también dice que la idea del embargo del petróleo no se ha abandonado.

La comunicación rusa, anunciada más tarde, dice que la Unión soviética está dispuesta a aplicar un embargo sobre el petróleo, el carbón, el hierro y el acero en la fecha que se fije en Ginebra, con tal, sin embargo, de que los estados de la Liga de las Naciones y los que no pertenecen a ella pongan ese embargo en vigor simultáneamente.

El aplazamiento de la conferencia fué resultado de una entrevista celebrada por el primer ministro Laval con el embajador británico en París. Ambos acordaron recomendar el aplazamiento con el fin de no agravar la tensión política con Italia.

En algunos círculos se sugiere también que Laval desea más tiempo para intentar la conciliación de la disputa italo-etiópica.

El viernes se fijará por la Comisión de sanciones una nueva fecha para tratar del petróleo, según manifestó hoy el Dr. Augusto Vasconcellos, de Portugal, presidente de la referida comisión. Los expertos de sanciones se reunirán el miércoles para completar sus trabajos antes de la reunión de la Comisión de los dieciocho.

Como demostración de que Italia no piensa abandonar por ahora la Liga de las Naciones, M. de Michelis, representante del Duce en la junta de gobierno de la Oficina Internacional del Trabajo, anunció que asistirá el jueves a una reunión de la Comisión sobre refugiados de la Liga.

Predicen en Londres que la Conferencia Naval va al fracaso

Según los observadores, los obstáculos surgidos resultan ya insuperables

LONDRES, noviembre 25. (AP).—En los círculos oficiales y diplomáticos se cree que la conferencia naval de Londres, que iniciara sus trabajos el 6 de próximo diciembre, fracasara rotundamente en sus propósitos de reanudar la existencia proporcionalidad de las flotas de guerra y mantener las limitaciones establecidas por los tratados.

La opinión expresada por los funcionarios franceses referente a que una atmósfera de excepticismo y de duda invade la casa Clarence, donde se celebrará la conferencia, no ha sido rebatida por los observadores bien informados.

Para los observadores, los obstáculos que han aparecido en el camino de una fórmula que concilie las diferencias de criterio de las potencias, son insuperables.

En algunos círculos se asegura que desde los primeros momentos se entablará en la conferencia una lucha entre las delegaciones americana y japonesa con relación a la proporcionalidad de las flotas de combate. Se basan paar creerlo así en el hecho de que las dos naciones envían a la conferencia numerosas delegaciones.

En vista de esto se cree que la Gran Bretaña también aumentará el número de los diplomáticos y técnicos de su delegación, a cuyo efecto mañana se reunirán las representaciones del Ministerio de Relaciones Exteriores y de Almirantazgo.

No niegan los funcionarios que el causa de la ruptura de la conferencia desde los primeros momentos, pero en algunos centros se cree que los delegados podrán comenzar las deliberaciones sobre otros temas a fin de salvar lo más posible de los tratados en vigor.

Esto, como natural, depende de los puntos de vista de los japoneses.

El gigantesco China Clipper llegó ayer a la isla de Wake

En unas 38 horas ha hecho el recorrido de 5,200 millas de las 8,000 de esta ruta

ISLA WAKE, nov. 26 (martes). (Vía Pan American Airways Radio).—El Clipper «China» descendió en ésta procedente de la isla Midway, recorriendo las 1,191 millas que separan a ambas islas en ocho horas y 28 minutos. La velocidad desarrollada por el hidroavión ha sido, por tanto, de cerca de 129 millas por hora.

Descendió el avión en la bahía a la 1.40 de la tarde de hoy, o sea las 9 y 40 de la noche del lunes en la Habana.

En cerca de 38 horas y media el Clipper «China» ha recorrido unas 5.200 millas de las 8,000 que tiene la ruta desde Alameda, California, a Manila, terminal del presente viaje transpacífico.

En las elecciones que se efectuaron en Honduras ha triunfado el Gobierno

TEGUCIGALPA, Honduras, noviembre 25. AP. En las elecciones municipales celebradas ayer resultó triunfante el partido nacionalista que ocupa el poder, el cual obtuvo 89.000 votos contra 14.000 los partidos de la oposición.

UNA EXPOSICION DE PAZ EN LA CAPITAL HOLANDESA

LA HAYA, Holanda, noviembre 25. AP.—Hoy se inauguró en el Palacio del Tribunal de Justicia Internacional de La Haya una «exposición de paz» conmemorando el centenario del natalicio de Andrew Carnegie.

Quezón pide que se cree en Filipinas un ejército nacional

El servicio militar será obligatorio y todos los varones estarán preparados

MANILA, nov. 25. (AP).—En un mensaje dirigido a la Asamblea unicameral del Estado Libre de las Filipinas, el presidente, Manuel Quezón, requiere el establecimiento de la instrucción militar obligatoria para todos los habitantes del país, en caso de peligro de ataque.

Agrega Quezón en el documento que «el mundo debe ser advertido de que los ciudadanos de estas islas no podrán ser jamás subyugados o sometidos y que la conquista del país no se podrá efectuar sino mediante su total arrasamiento y destrucción».

Conceptúase que noventa y ocho miembros de la Asamblea han aceptado ya las peticiones del presidente, concernientes a la creación de un ejército permanente de 20.500 hombres, dentro de cuyos cuadros se contarían los cuerpos actuales de gendarmería, uniéndose además los reclutas de 21 años, sujetos a la instrucción militar obligatoria. No se proyecta fundar un régimen naval.

En su mensaje, Quezón rinde homenaje al general Douglas Nac Arthur, que puso a su disposición sus conocimientos como jefe de Estado Mayor de los Estados Unidos, para la preparación bélica, por lo cual considera qu edebe acelerarse la aprobación de las leyes de la defensa nacional, para que el país se encuentre en perfecto pie de guerra cuando en 1945 se retiren las tropos norteamericanas.

A todos los varones de edad militar se les instruirá en el manejo de las armas durante cinco meses y medio, más un período de un año de instrucción general de guerra.

Una madre enloquecida por el hambre decapitó ayer a sus tres hijos y se ahorcó

PONCE, Puerto Rico, noviembre 25. AP.—En Humacao se ha registrado un hecho espeluznante, causado, según las versiones recogidas por la policía, por el hambre.

Una madre, Ernestina Dávila, de 25 años de edad, atacada probablemente por una intensa debilidad cerebral motivada por el hambre, dió muerte a sus tres hijos, de seis, tres y dos años respectivamente, decapitándolos con un machete de los que se usan para el corte de la cañana.

La madre se ahorcó después.

La revolución católica mejicana se viene desarrollando a espaldas de las altas autoridades de la Iglesia

Los católicos de la izquierda parecen ser los que están dando impulso al empleo de la fuerza para conseguir sus fines. Un detenido delata los planes de sus compañeros

MEXICO, D. F., noviembre 25 (A. P.)—Augusto Rodríguez Guzmán, jefe de una sociedad encargada de recaudar fondos y obtener armas para la revolución católica, declaró hoy a la policía que, en efecto esa institución existe y cuenta con ramificaciones en todo el país, para la realización de sus fines sediciosos. Los pertrechos remitíanse al «general» Lauro Rocha, que se encuentra alzado en Los Altos, Jalisco. Con Guzmán fueron detenidas otras doce personas.

Dícese en despachos de Guadalajara capital del estado de Jalisco, que allí han sido arrestadas muchas personas por suponérseles complicadas en la conjura.

Cuéntanse dos mujeres, Amalia y Esther Camacho, entre los detenidos.

Guzmán, que ha delatado todas las actividades de la entidad católica, dijo que encargada de llevar los pertrechos estaba María Luisa Ruiz Velazco, que se hacía asistir de sus hermanas, detenidas aquí con ella. Merced a la confesión de Guzmán, quedarán en libertad muchas personas, que, aparentemente no se hallaban relacionadas directamente con la conjura, como p. e., José Serrano Orozco presidente de la Liga de Defensa de la Libertad Religiosa.

No se han reunido tampoco pruebas de que los dirigentes y jerarcas de la Iglesia Católica hayan tenido una intervención directa en los hechos, habiendo incluso oposición en Mons. Orozco y Mons. Pascual Díaz, a que se emplee la fuerza en combatir las leyes antireligiosas.

Un vocero de la Iglesia anunció hoy que las actividades sediciosas se mueven a espaldas del clero, existiendo un grupo de «católicos de la izquierda», partidarios de la acción de fuerza.

Rocha huyó a las montañas iniciando la revuelta, cuando se vió en la precisión de huir de Guanajusto, por la persecución que se le hacía. En un encombate con los federales en que perecieron 30 de sus parciales dejó abandonada la documentación que sirvió para el arresto de sus partidarios.

SE CONSIDERA CON MUCHA CAUTELA EL CASO DE UN NUEVO ESTADO EN CHINA

WASHINGTON, noviembre 25. AP.—Mantiénese en la Secretaría de Estado un cauteloso sigilo respecto de la proclamación de un nuevo régimen títere del Japón en el Norte de China, con el nombre de «movimiento autonómico de Hopei Oriental», considerándose que esta creación adulterina no persigue otra finalidad sino el llevar más allá de la Gran Muralla la zona de esfera de influencia del Japón, en China. No ha sorprendido a nadie que los nuevos títeres hayan solicitado apoyo militar del Japón, conociéndose, como se conoce, el origen de tal entidad.

El embajador de los Estados Unidos en China, Nelson T. Johnson, mantiene enterado al minuto a Washington, de lo que acontece, pese a lo cual no ha escapado ni el menor comentario.

Los Estados Unidos no aplicarán por ahora el embargo sobre el petróleo, el cobre y otros diversos artículos

Como quiera que las exportaciones hacia Italia han seguido, se cree que se trata de que el Gobierno las contenga por medio de alguna disposición, sin contar con el Congreso

WASHINGTON, noviembre 25 (A. P.)—Durante el mes de noviembre han continuado las exportaciones de efectos norteamericanos a la zona de guerra italo-etiópica, a despecho de la presión que se ha tratado de ejercer para que los E. U. cambien de actitud. No se sabe, no obstante, si en realidad ha aumentado el comercio de efectos necesarios para la guerra, en comparación con las estadísticas del mes de octubre.

El embajador de la Gran Bretaña, Sir Ronald Lindsay, conferenció hoy con el subsecretario de estado, Moore, encargado de mantener en vigor la ley de neutralidad, desconociéndose lo que se trató.

Como las exportaciones hacia Italia han seguido, se cree que se trata de conseguir del gobierno norteamericano que se promulgue alguna disposición, sin tener que contar con el Congreso, para detenerlas. Las estadísticas revelan que en los primeros días del mes de octubre se remitió petróleo, cobre, hierro viejo, acero, tractores y motores de auto, a Italia, aunque habían sido puestos en la lista de efectos prohibidos bajo la ley de neutralidad, en cierta manera. Las transacciones entre los comerciantes norteamericanos y los beligerantes es por cuenta y riesgo de aquellos.

Se están haciendo meticulosas estadísticas de estas exportaciones a Italia y Abisinia, con el fin de estar siempre al tanto de si aumenta el tráfico en una forma excesiva. Pasarán muchos días, no obstante, hasta que se tengan las estadísticas completas de noviembre, que permitan una comparación.

No se cree, sinembargo, que el gobierno de los Estados Unidos en fecha cercana decreten la prohibición lisa y llana de remitir tales efectos a Italia y Abisinia, porque se duda de que autorice para tanto la ley de neutralidad aprobada hasta ahora. En cunto a querer restringir el tráfico por ferrocarril, mediante ciertas argucias, nada se logrará, porque se considera que los proyectos hasta ahora presentados son impracticables.

La semana pasada, empero, se prohibió la venta de hierro viejo a Italia.

ADUA, Abisinia, noviembre 25 (AP).—Las fuerzas de la división Gavinana, bajo el mando del general Villasanta han penetrado por sorpresa en el territorio del Tembien, en un avance que se inició hace tres días y que ha colocado sus avanzadas a 20 kilómetros más allá de sus últimas posiciones, amenazando los flancos del ras Seycum.

Las guerrillas abisinias se repliegan al paso de los italianos, iniciando la marcha hacia el sur. No se espera, sin embargo, nada decisivo mientras no llegue el Mariscal Badoglio, que reorganizará totalmente el frente.

M.E.C.D. 2016

DIARIO DE LA MARINA publica diariamente este suplemento en ROTOGRABADO que se entrega con la edición del periódico a los suscriptores por solo $1.20 al mes. SUSCRIBASE HOY: M. 7911 - M. 7912.

DIARIO DE LA MARINA

SUPLEMENTO DIARIO EN ROTOGRABADO; DE ACTUALIDAD MUNDIAL TELEFONO M-3775

LA HABANA, MARTES, 26 DE NOVIEMBRE DE 1935

EN EL BAR PRIVADO Havana Club de la casa Arechabala fué ofrecido un cocktail en honor de los Condes de Covadonga, al cual asistieron distinguidas personalidades de esta sociedad. En la foto aparece el Conde de Covadonga entre Ramón Arechabala y Elicín Argüelles. (Foto D. M.)

EN HONOR de los Condes de Covadonga fué ofrecido un cocktail en el bar privado Havana Club de la casa Arechabala. Aspecto de una de las mesas en que aparecen los Condes, acompañados de sus amigos (F D M)

DESPUES del acto de la proclamación de dignidades, llevada a cabo anteayer en el Colegio de Belén, los proclamados (con su medalla correspondiente en la solapa) posaron para nuestro fotógrafo junto a un grupo de alumnos (oFto D. M.)

EN EL COLEGIO de Belén celebróse anteayer un acto altamente simpático: la proclamación de las nuevas dignidades, que correspondieron a los siguientes alumnos: Eugenio Revilla, Brigadier; Melchor Gastón, sub Brigadier de la primera; Luis Ripoll, sub Brigadier de la segunda; Oscar Alonso, Regulador de la primera; Avelino Bolumen, sub Brigadier de la segunda; Luis Parajón, sub Brigadier de la quinta, y Domingo del Vall, sub Brigadier de la cuarta. En el centro de los proclamados, aparece el P. Prefecto Valeriano Yagues (Foto D. M.)

EL RECTOR del Colegio de Belén, P. Ignacio Francia, aparece en los momentos en que repartía las medallas correspondientes a las dignidades proclamadas anteayer, solemnemente, en aquel centro cultural (Foto D. M.)

OTRO DETALLE de la manifestación llevada a cabo en Artemisa, para pedir a los poderes públicos una cuota azucarera más equitativa. Figuran en nuestra foto los señores Pedro Rodríguez, Balsinde, Cinca, del Pico y otros (F. D.)

EN EL PARTIDO de Foot Ball celebrado el pasado domingo en el Campo Polar, Mario, guardameta del Olimpia, demostró una vez más su gran capacidad para el puesto, jugando contra el Centro Gallego. El partido quedó empatado a cero (Foto D. M.)

LOS TIGRES DEL HISPANO se impusieron rotundamente anteayer, al Iberia, ganando el encuentro (celebrado en el Campo Polar) por una anotación de 1x0 (Foto D. M.)

M.E.C.D. 2016

INTERNACIONALES

LOS SOLDADOS de Pu Yi llevan a cabo, también, maniobras como puede verse en esta foto tomada en Hsinking, donde evolucionaron los infantes del flamante ejército manchukuota la caballería y los elementos de la guerra química (Foto Wide)

LAS PRIMERAS nevadas han caído en el Parque Nacional de Montana (E. U.). Dando lugar a que los fotógrafos pudieran registrar el acontecimiento, sorprendiendo de paso estos dos bellos gamos en actitud como de saludo invernal. Muy serios, los animalitos parecen congratularse por el encuentro y antes de emprender la huida cada cual para su destino ignorado, quién sabe que secretas confidencias se hacen (Foto Wide)

UN HOTEL montado al aire (sobre tres ramas) ha sido construído por la inglesa Beatrie Walker en la jungla de Kenya, cercana a la frontera etiope. Tiene dos departamentos de doble cuarto, baño, luz eléctrica y el hospedaje cuesta la tontería de 10 libras esterlinas por día. Incluye este precio el automóvil para atravesar la frontera, con sus guías etiopes incluídos. El precio no es mucho (más de 40 pesos) si se tiene en cuenta que después del día se lo pueden comer a uno los lobos (Foto Wide)

REFLEJO DE PERFECCION

Póngase un par de medias Mir-O-Kleer* de Kayser*. Vea lo claras, finas y lindas que lucen. Ni una veta, ni una sombra o desperfecto. En todos los matices de la ultima moda.

Solamente garantizamos la media que lleva estampada en la puntera la marca Kayser.

*MARCA REGISTRADA

KAYSER MEDIAS MIR-O-KLEER

M-10

SEÑALES del tiempo en los aeroplanos, podrán obtenerse gracias al invento realizado recientemente por un empleado del departamento meteorológico de la Universidad de Harward. Este aeroplano del ejército, lleva uno de los aparatos inventados para conocer la presión meteorológica, por medio del radio; la temperatura y la humedad. La prueba muy satisfactoria se llevó a cabo recientemente en un vuelo realizado por el piloto A. V. March y R. de Gregorio, mecánico (Foto Wide)

ROMPIENDO la tradición, Etel Leginska, es la primera mujer que dirige una orquesta de ópera. La Leginska permanecerá en Chicago dirigiendo la temporada de ópera que se ha iniciado recientemente (Foto Wide)

AGREGADO militar de los E. U. a Etiopía ha sido nombrado recientemente el capitán de artillería John Meade que estaba destacado en Fort Hoyle, del Estado de Maryland (Foto Wide)

AL INICIARSE la temporada de invierno, París idea las formas más originales del anuncio. Nuestro servicio gráfico europeo captó esta tienda de medias parisina, donde unas bien moldeadas piernas de muchacha se agitan quitando y poniendo medias ante la vista del público interesado en el espectáculo (Foto Wide)

MAS MANIOBRAS militares. El espíritu bélico se está fomentando por todas partes. El Japón ha celebrado también sus maniobras, destacándose principalmente la protección contra gases. Unos soldados nipones aparecen con su equipo completo contra gases. Pertenecen a la 42 división que acampó en Osaka (Foto Wide)

EL PRIMER Ministro Benito Mussolini se vió obligado repetidamente a dirigir la palabra a las multitudes que acudieron en masa a la Plaza de Venecia de Roma el día en que el Pactio cumplió 17 años de haberse establecido en Italia (F. W.)

EL MARISCAL Petain estuvo recientemente en Londres donde fué recibido por el Embajador de Francia en la Gran Bretaña M. Corbin. El famoso militar francés uno de los que más se distinguieron en la guerra europea, fué objeto de distintos homenajes por parte de la sociedad inglesa y de las instituciones francesas del Reino Unido (Foto Wide)

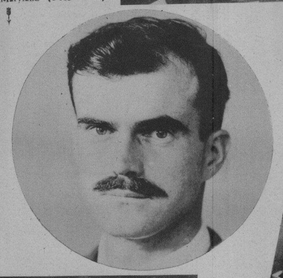

LOS AUTOGIROS adquiridos por el Ejército de los Estados Unids, han hecho varias demostraciones en Filadelfia entre ellas esta de situarse en la terraza de la Casa de Correos, operación que ha maravillado a los observadores, realizada con singular sencillez (Foto Wide)

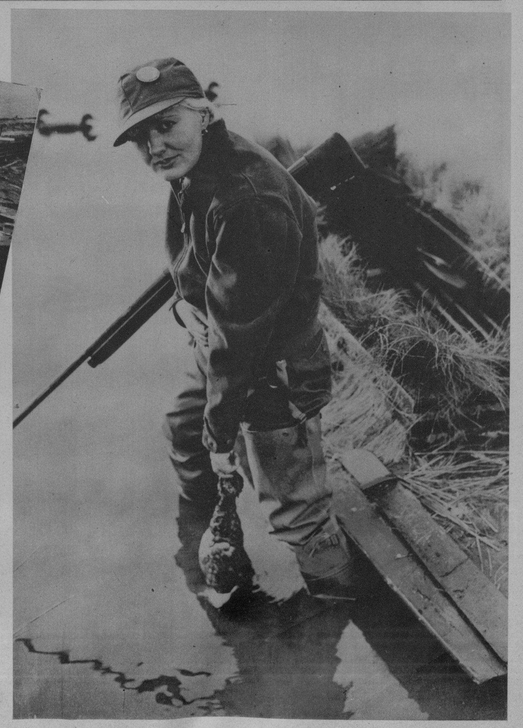

HELEN Jepson, popular estrella de la Metropolitan Opera es una ardiente cultivadora de la caza. Aquí aparecen con una pieza cobrada en Hig Beach, adyacente a Jones Beach (Foto W.)

VENTA ESPECIAL

Contamos con la más extensa variedad de objetos propios para regalos. Vea nuestra exposición permanente.

Joyeria "El Gallo"

San RAFAEL e INDUSTRIA

TEL. M-2953

M.E.C.D. 2016

EN ARTEMISA celebróse el pasado sábado una manifestación integrada por unas 5.000 personas, para solicitar una cuota más equilatada a favor de los centrales de aquella provincia. A la manifestación concurrieron distinguidas personalidades pinareñas y habaneras. He aquí un detalle del paso de la manifestación por las calles de Artemisa (Foto D. M.)

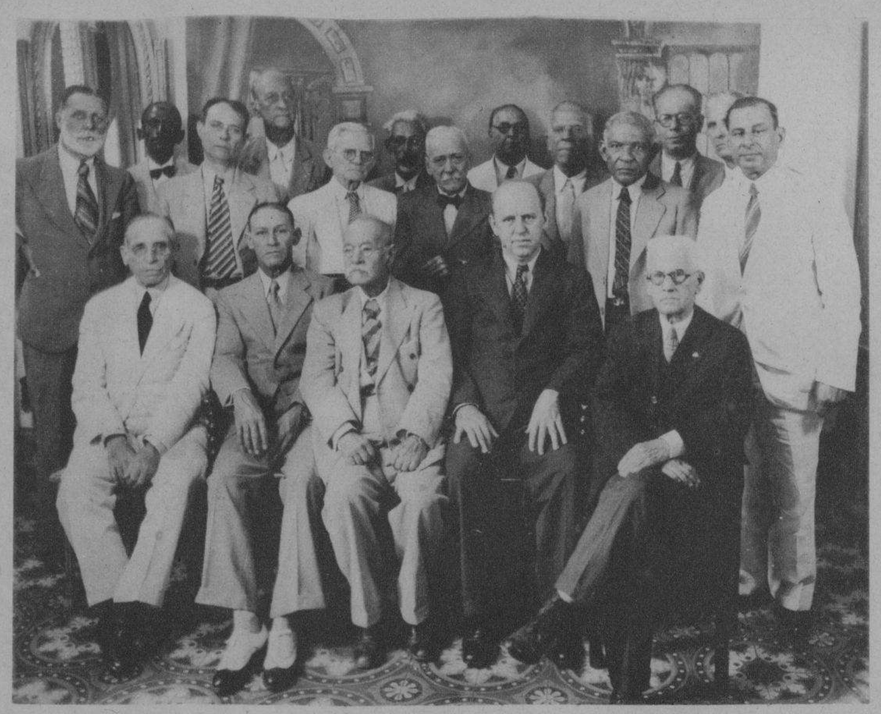

UNA NUTRIDA comisión de emigrados revolucionarios, visitó al Gobernador de la provincia, coronel Baizán, para darle las gracias por el interés demostrado en el arreglo de las dificultades de dicha institución, salvadas con la reorganización total de esta Asociación, al elegirse su nueva directiva provisional (Foto D. M.)

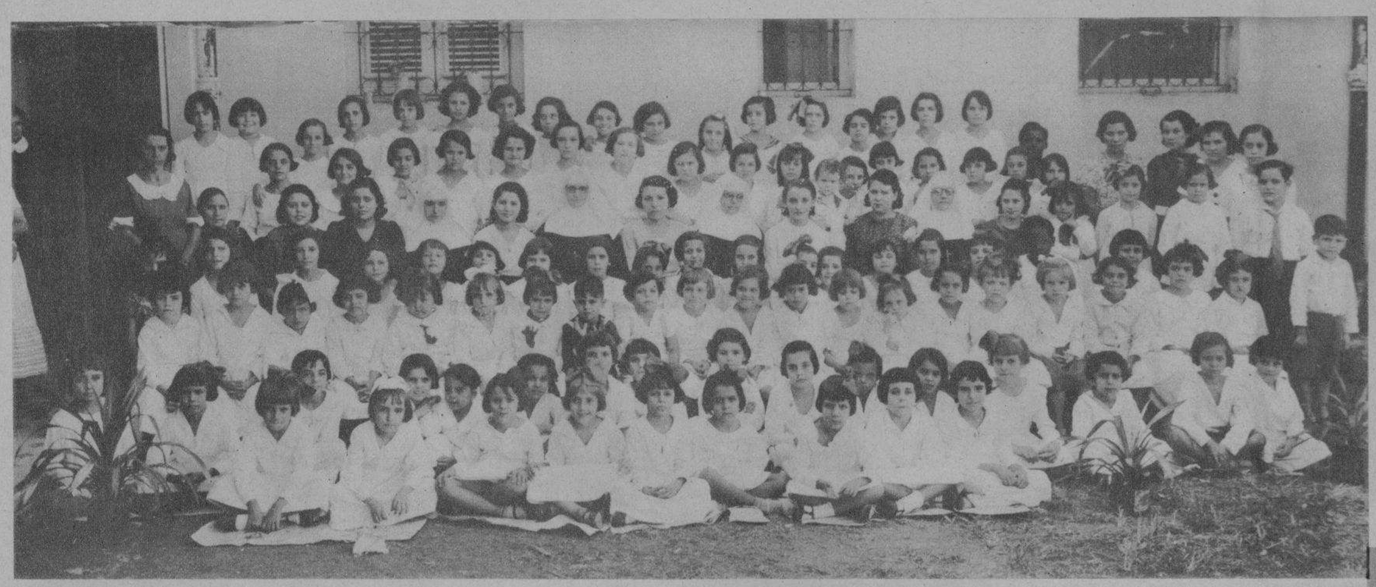

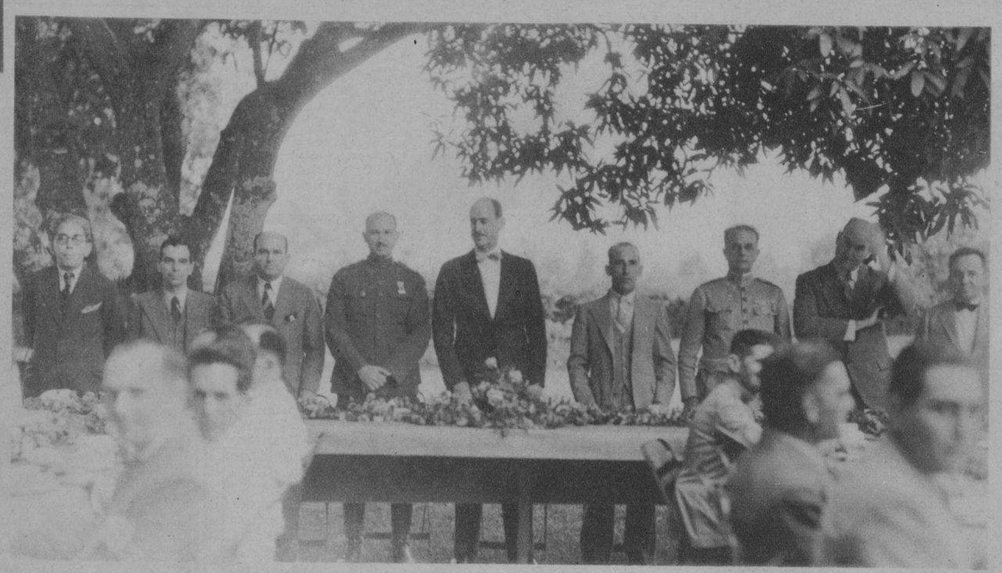

DESPUES DE LA POTENTE demostración de fuerza llevada a cabo anteayer en Artemisa, para pedir una cuota azucarera más equitativa, en el batey del ingenio Andorra se obsequió a los representantes de los ingenios con una suculenta comida criolla. Nuestra foto recoge un detalle de la cabecera de la mesa donde pueden verse a los señores Navarro, gobernador de Pinar del Río, Pedro Rodríguez, del Central Andorra, Balsinde, del San Ramón, un representante del teniente coronel Benítez, y otros (Foto D. M.)

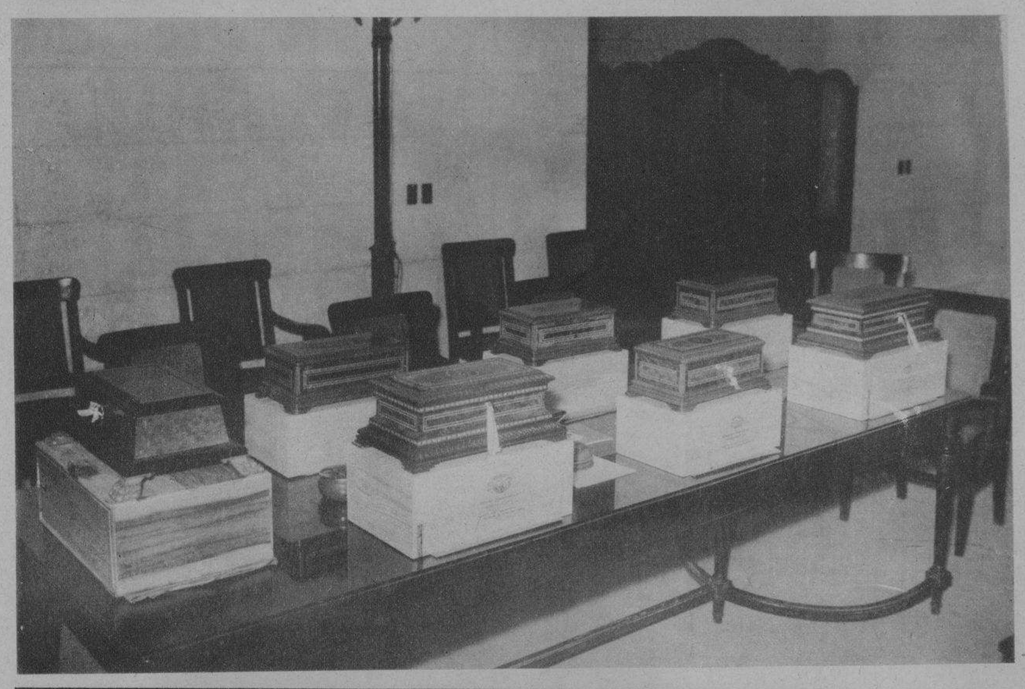

CON MOTIVO del onomástico de Sor Cecilia del Corazón de Jesús Martínez, del Colegio de Sta. Rosalía, dirigido por las Hermanas del Sagrado Corazón de Jesús, celebróronse en su honor una misa cantada y una velada a cargo de los niños, que la obsequiaron con regalos. He aquí un detalle del simpático homenaje tendido a Sor Cecilia (Foto D. M.)

LA COMISION Nacional de Propaganda y Defensa del Tabaco Habano, ha obsequiado a los artistas que interpretaron la película "Quiéreme siempre", de la Columbia Pictures, con distintos estuches de las conocidas marcas Hoyo de Monterrey, Belinda, H. Upmann, Partagás y otras, que aparte su valor intrínseco, son acabadas obras de arte (F. D. M.)

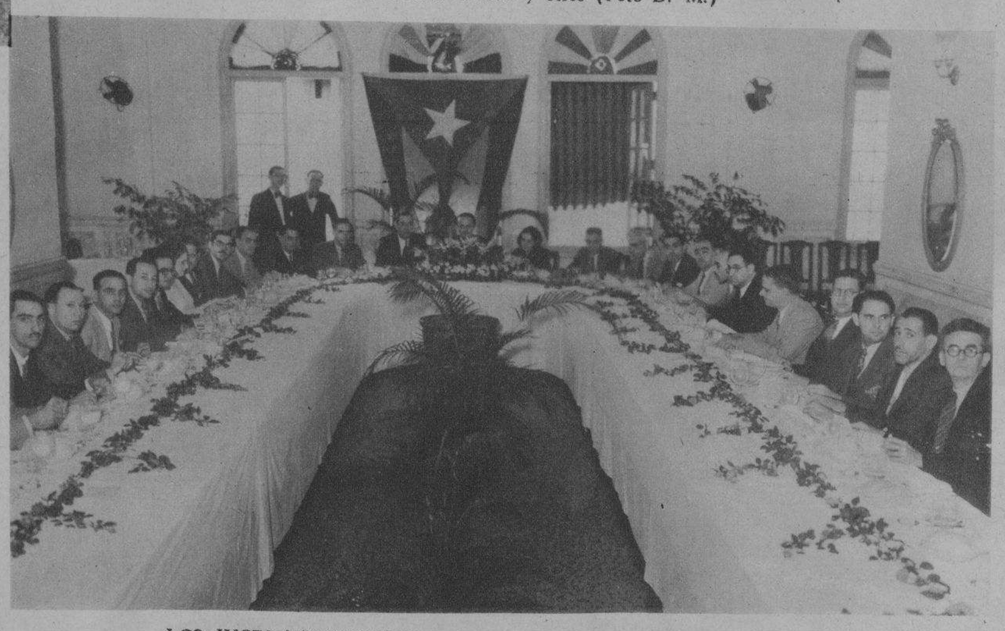

LOS JUCES MUNICIPALES suplentes de la República rindieron un sentido homenaje al señor Secretario de Justicia, doctor Andrés Domingo Morales del Castillo, como testimonio de gratitud con motivo de haber aprobado la Ley de Inamovilidad de esos funcionarios. Presidió el acto el doctor Raúl García Cantero en representación del Secretario. A su derecha aparece el doctor Miguel A. Párraga, y a su izquierda, la Dra. Rosa Cañarte. Figuran también varios jueces suplentes (Foto D. M.)

UNA DE LAS tardes más concurridas del Jockey Club, fué el último día de carreras. En la "pelouse" captó nuestra cámara este grupo interesante, en el que figuran las señoras condesa de Tuckine de Battisti, Adelina de Battisti, Clara Carrera de Mendieta y Yoyin O'Farrill de Mendieta

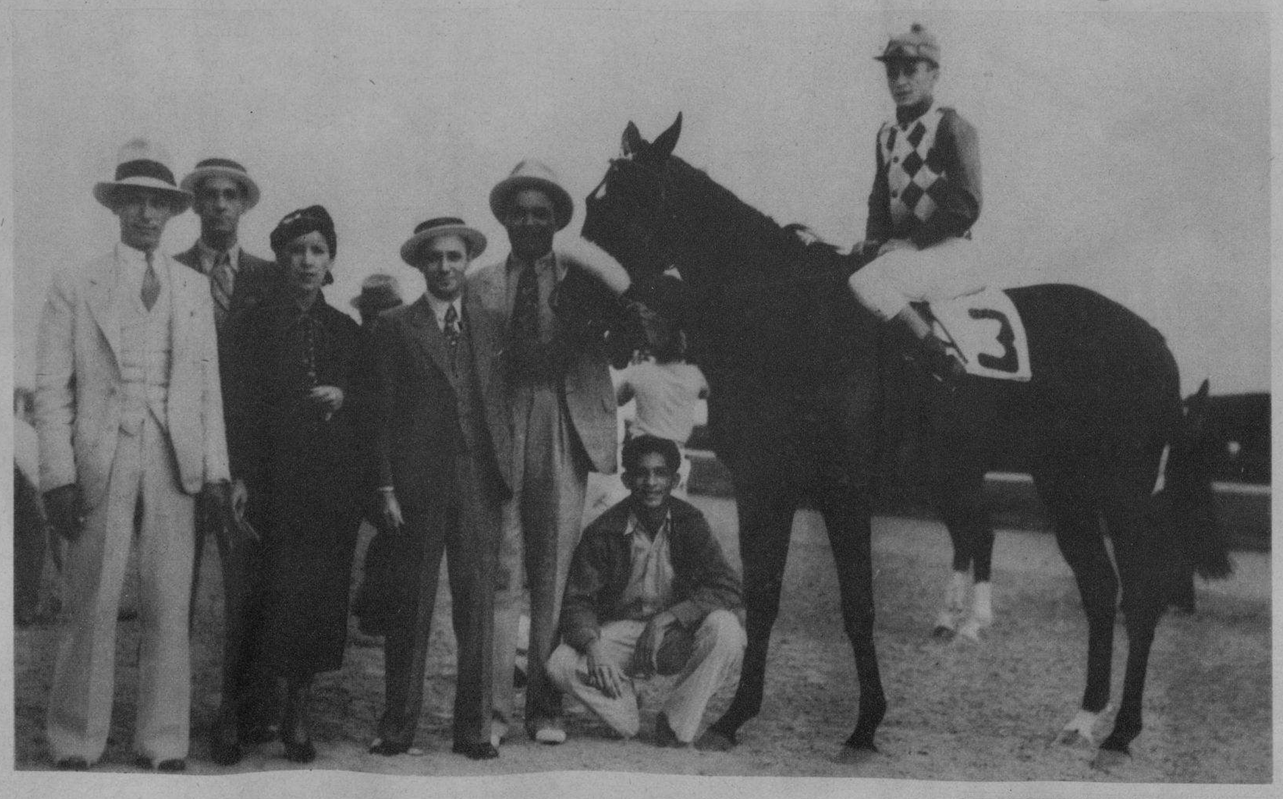

ESTE BELLO ejemplar, Arctic Land, se anotó un soberbio triunfo en las carreras del pasado domingo, del Jockey Club, ganando la 5ta. carrera. Fué montado por A. J. Fernández (Foto D. M.)

Telas Inglesas
"BELWARP"
"PETRONIO"
"FAVORITA"
PIDANLAS A SU SASTRE
Sobrinos de Nazábal
Importadores de PAÑOS
Muralla 70
Teléfono M-1928 • Habana.
Anuncios "VICTORIA" X-1139

DINERO del 1 al 5% Con garantía de joyas "LA IDEAL" Neptuno e Industria

ABSORBINE JR.
PARA ENFERMEDADES DE LOS PIES
Use este antiséptico, alivia la comezón y otras enfermedades de los pies.

M.E.C.D. 2016