1A SECCION

SERVICIO DE ASSOCIATED PRESS. Esta queda autorizada para usar nuestro servicio y noticias de información.

HILO DIRECTO CON NUEVA YORK.

DIARIO DE LA MARINA

El DIARIO DE LA MARINA es el periódico más antiguo de Cuba. Fué fundado en el año mil ochocientos treinta y dos.

SERVICIOS ESPECIALES DE ESPAÑA.

1A SECCION

NO CIENTO TRES.—NUM. 255. ACOGIDO A LA FRANQUICIA POSTAL LA HABANA, SABADO, 26 DE OCTUBRE DE 1935.—SANTOS EVARISTO, LUCIANO Y MARCIANO. TIEMPO PARA HOY: POSIBLEMENTE BUENO. PRECIO: 5 CENTAVOS

HEMEROTECA MUNICIPAL ENTRADA NOV. 1935 MADRID

SE DESPLOMA UNA LOMA CERCA DE BAIRE, MATANDO A TRES MUCHACHOS

INTERVIENEN LOS TANQUES ITALIANOS EN UNA BATALLA EN SOMALIA

EN EL CONSEJO DE SECRETARIOS SE ACORDO CONSIGNAR LA SUMA DE 84.000 PESOS PARA LOS GASTOS DE LOS COMICIOS

SE HA CREADO UN PATRONATO PARA ORIENTE

...signados 12,000 pesos para ...reconstrucción de pupitres. ...vo Gobernador en propiedad

...CELEBRO ayer sesión ordinaria ...el Consejo de Secretarios. ...bre los acuerdos adoptados en ...sma, el doctor Acosta informó ...periodistas en la forma si...nte:

...ARA GASTOS ELECTORALES. ...000.00.—Se aprobó conceder un ...dito de $84.000.00 que se pondrá ...disposición de la Secretaría de ...bernación para atender los gas... concernientes a las elecciones ...erales.

...ha suma será tomada de los be...cios de la segunda acuñación de ...000.000.00.

...EY RECHAZADA.—Fué rechaza... el Decreto-Ley sobre convocato... electorales, cuya redacción fué ...rgada al Consejo de Estado.

...OBERNADOR EN PROPIEDAD. ...l Consejo acordó designar Go...ador en propiedad de la provin... de Oriente al doctor Angel Pé...André.

...094.65 PARA UN EQUIPO ...CTRICO.—Se votó un crédito de ...94.65 para la adquisición e ins...ción de un equipo eléctrico des...ado a la recepción y trasmisión ...sonidos en el anfiteatro que se ...construyendo en la Avenida del ...rte.

...ECONSTRUCCION DE PUPI...ES.—Se concedió un crédito de ...000.00 para la instalación de un ...er de carpintería que se dedica... la reconstrucción de los pupi... de las Escuelas Públicas.

...EPARACIONES EN LA EMBA...DA DE MEXICO.—Fué votado un ...dito de $2,000.00 para reparacio... en la Embajada de Cuba en ...xico.

...EO.FOMENTO DE ORIENTE.— ...acordó crear el Patronato Pro...nto de Oriente, que tendrá a su ...go la inversión de los fondos ob...dos de los beneficios del sorteo ...raordinario correspondiente a di... provincia y modificando el de... ...o 106, de fecha 29 de junio de ...l en su artículo 11.

...ORTAN FARMACEUTICO.—Se ...a crear una plaza de capitán ...rmacéutico en el Cuerpo de Sa...dad de la Marina de Guerra Cons...tucional, cuyos haberes y asigna...ones serán pagados con el sobran... de la «personal» del Presupuesto vi...nte.

...Se amortiza una plaza de tenien... farmacéutico de las consignadas ...n la Ley Orgánica y Presupuesto ...l vigente.

...EL CICLON DE ORIENTE.—Se ...ció que el Secretario de Sani... debía embarcase anoche para la re... oriental en visita de inspec... de los daños causados por el ...clón.

...El Secretario queda encargado de ...presentar un informe al Gobierno ...specto a esa visita.

ENCARCELADO UN AMERICANO EN MARIANAO

...nía en su casa varias armas, ...e se supone le fueron dadas ...guardar por varias personas

...IEMBROS del Ejército Constitucional, que prestan servicios ...el Quinto Distrito Militar, pro...eron ayer tarde al arresto del ...adano Alejandro R. Lintner, de ...años de edad, casado y vecino de ...mida el Lago, en el Country Club ..., en Marianao.

...Motivó su detención, el habérsele ...ado en su residencia, armas que ...n aseguran los investigadores, ...encontraba requisando para de...erdo con varios ex oficiales del ...ejército Nacional, fomentar una re...ción.

...Entre las armas ocupadas al acu...do figuran un Springfield; un re...ver Colt, calibre 38, con seis cápsulas; un rifle cañón corto; un pu... con su funda; una caja de ba... calibre 38; 106 balas más, del ...smo calibre; un machetín con su ...ina; un black jack; un revólver; ...arcabúz de un cañón; un re...ver de gases lacrimógenos; 32 ...chos para el mismo; dos sevi...as; una manopla; un cartucho de ...migones; tres pilas eléctricas de ...año grande; un rifle calibre 32 ...un maletín de mano.

...El detenido fué enviado al Cas...o del Príncipe a disposición del ...unal de Urgencia número Dos, ...endose constar en las diligencias ...adas por el cabo Gil, que Lint...er era la persona designada para ...dar dichas armas en su domi..., para evitar sospechas por su ...dición de ciudadano americano.

El soldado Wilson fué abatido por un haitiano en Cuneira

...se cree que la tragedia se ...originó durante una disputa por cuestiones de mujeres

...En la finca Santo Domingo, del ...barrio Cuneira, Guantánamo, ...haitiano desconocido dió muerte ...soldado Maximiliano Wilson, es...ándose que el hecho tuvo su ori... por cuestión de mujeres; el hai...ano se dió a la fuga y es perse...ido por fuerzas del Ejército. Wil..., como se recordará, fué acusado, ...ado con el soldado Abad, de haber ...ado muerte, hace cuatro años a un ...ciudadano y su hijo, siendo absuel...os por el Consejo de Guerra que ...juzgó.—García, Corresponsal.

LA CARGA DE LOS GUERREROS ABISINIOS

Radiofotografía de una carga de guerreros etíopes contra una de las avanzadas instaladas en el sector de Ualual en el Ogaden. Las tropas italianas que comanda el general Graziani avanzan lentamente por terrenos arenosos, como el que se ve aquí, casi desprovisto totalmente de agua, bajo el rayo inclemente de un sol canicular, y atacadas de continuo por enjambres de guerrilleros que desafían la muerte a cada paso sin darse cuenta de que esta guerra no es como las luchas cuerpo a cuerpo y carnicerías a que están acostumbrados. El Ogaden es uno de los dos territorios desiertos que el Emperador Haile Selassie ofreció a Italia antes de comenzar las hostilidades. (Foto A.E.P.)

AGUSTIN ACOSTA INICIARA LAS VACANTES EN EL GOBIERNO, PIDIENDO LICENCIA LA PROXIMA SEMANA

SE HA PLANTEADO OTRA VEZ EL PROBLEMA DE LA LIQUIDACION DE LAS CAÑAS A LOS COLONOS

A causa del informe del Secretario de Obras Públicas, quedó sobre la mesa del Consejo la ley que modifica el uno y medio por ciento. Licencia al Gobernador Baizán

EL Presidente de la República recibirá el lunes en audiencia a los comisionados de la Asociación Nacional de Colonos señores A. Berrayarza, G. Mouriño y J. Santiesteban, los cuales concurrieron ayer a Palacio sin lograr entrevistarse con el Jefe del Estado.

En la conferencia del lunes los comisionados le expondrán al Presidente, la necesidad de que sea aprobado un proyecto de ley, presentado ya al Consejo y en el cual se establece procedimiento jurídico, obligando a determinado número de hacendados a liquidar sus deudas con los colonos, relativas a tres años.

El señor Mouriño, con quien hablaron los repórters, manifestó que hasta el presente son veintiuno los ingenios que vienen mostrando mayor morosidad en el pago de cañas a los colonos, incumpliendo, de paso, las leyes de Moratoria y Arrobaje.

Después de esta entrevista con el Jefe del Estado, el asunto será llevado al Consejo del martes a debate, el proyecto a que los colonos se refieren.

El Consejo, a la vista del reporte del señor Echarte, votará los créditos pertinentes en socorro de la región oriental.

LEYES SOBRE LA MESA.—Debido al largo tiempo que consumiera en su informe el Secretario de Obras Públicas no fué posible tratar el proyecto determinando la fecha de la celebración en la Habana del Congreso Postal Internacional Hispano Americano.

Tampoco la nueva ley del Impuesto del Uno y Medio por Ciento, que ha sido confeccionada por la Secretaría de Hacienda.

Copias de dicha legislación fueron repartidas a los Secretarios, quienes la estudian ya, emitiendo dictamen.

Otros proyectos como la creación de la Escuela de Kindergarten para Santa Clara, la modificación del Retiro Ferroviario y la del Retiro Civil, quedaron sobre la mesa para ser discutidos en el Consejo del martes.

SOLICITARA LICENCIA LA SEMANA PROXIMA EL SECRETARIO DE LA PRESIDENCIA.—Se informó anoche en Palacio que en los primeros días de la próxima semana, solicitará licencia temporal el doctor Agustín Acosta, Secretario de la Presidencia.

El doctor Acosta será nominado candidato a Senador en el Partido Unión Nacionalista por la provincia de Matanzas.

Para sustituirlo en su importante cargo será designado en comisión un alto funcionario de Palacio.

Con la licencia del doctor Acosta se iniciarán las anunciadas vacantes en el Gabinete por causas comiciales y acorde con lo que al respecto determina el Código Electoral.

Estímase que de un momento a otro le será concedido un asueto al coronel Celestino Baizán, Gobernador de la Habana, quien presentó ayer al Jefe del Estado, demanda en tal sentido.

El señor Baizán, candidato al propio cargo de Gobernador, comenzará a disfrutarlo el día dos de noviembre próximo.

SUMARIO DE ESTA EDICION

Anuncios Clasificados	18-19-20-21
Cables	22
Cables de España	13
Cartel del Dia. (Teatros y Cines)	6
Católica. (Cultos para mañana e información general)	8
Centro de la Propiedad	2
Columna Editorial	3
Comunicaciones	10
Consejo de Estado	3
Crónica Habanera	5-7-9
Crucigramas	4
Defunciones	5
Ejército Constitucional	3
Escenario y Pantalla. (Crítica)	4
Estado del Tiempo	5
Gacetillas	6-8
Habaneras	4
Hacienda	3
Información General de Provincias	16
Guanabacoa al Dia	7
Lonja del Comercio	17
Matanceras	4
Mercantil	17
Municipio	10
Música y Músicos	7
Noticias de los Juzgados de Primera Instancia.—(Vida Civil)	10
Obras Públicas	10
Pasatiempos	19
Policía	2
Política	11
Puerto	18
Sanidad	10
Secretaría de Comercio	10
Secretaría de Educación	7-10
Secretaría del Trabajo	10
Sociedades Españolas	8
Sports	14-15
Telegramas del Interior	16
Tribunales	2-10
Viboreñas	5
LECTURAS:	
Actualidad Internacional. (Por J. L. M.)	22
Al Margen de la Historia.—Cristóbal I, de Haití	4
Acuse de Recibo a Gaspar Betancourt	4
Armonías. (Por Gustavo E. Urrutia)	2
Bromas y Veras. (Por Joaquín Aristigueta)	12
Defensa de la Felicidad. (Por Henry de Montherlant)	12
Desde París. (Por Eduardo Avilés Ramírez)	12
El Cuento de Hoy	7
El Tesoro del Pirata	21
Ficción de Democracia. (Por León Ichaso)	13
La España de Hoy. (Por Manuel Aznar)	13
Las Leyes del Trabajo en Todo el Mundo	9
Los Soviets. (Por Daranas)	22
Personajes Mundiales	4
Políticos y Prensa. (Por Un Ocioso)	13

SUFRIO NUEVA DESVIACION EL CICLON SOBRE NICARAGUA

Iba hacia Puerto Cabezas, cuando cambió de ruta. Anuncia el Weather Bureau que anoche mismo se sentiría más en esa nación o en Honduras. Son muy grandes sus estragos

MANAGUA, Nicaragua, oct. 25. (AP).—El Gobierno anunció hoy por la noche que el huracán ha ocasionado importantes daños en los platanales de la región cercana al cabo Gracias a Dios, pero que se ha desviado de la ruta que traía, dejando en salvo a Puerto Cabezas. El viento alcanzó velocidades hasta de cincuenta millas por hora, destruyendo muchos bohíos de la región. No se sabe que haya habido víctimas.

A las 4 y 40 de la tarde, el viento, que había alcanzado fuerza peligrosísima, atenuó la intensidad, comenzando a subir el barómetro. En los informes del Gobierno no se anuncia el rumbo que el huracán haya tomado.

Sobre la zona del cabo Gracias a Dios descargó el temporal en las primeras horas de la mañana, destruyendo la estación de radio a las nueve, y los platanales en un radio de cincuenta kilómetros.

En cabo Gracias a Dios sólo hay un faro, una estación de radio y varas casas de poca monta.

EL CICLON AMENAZA A NICARAGUA O A HONDURAS

JACKSONVILLE, Florida, octubre 25. (AP).—El nordeste de Nicaragua y Honduras se encuentran esta noche en la ruta del ciclón que retrocedió hacia la parte occidental del Caribe, después de haber causado pérdidas de vidas y daños materiales en la provincia oriental de Cuba y en Jamaica.

A las 3.30 de la tarde el Weather Bureau de los Estados Unidos publicó un lacónico boletín diciendo que la perturbación «probablemente se internaría en Nicaragua o en Honduras dentro de unas horas».

En ese momento, el ciclón se hallaba próximo al cabo Gracias a Dios, en Nicaragua, y se movía lentamente hacia el sudoeste.

Después de perder intensidad durante un retroceso sin precedentes, parece que la perturbación adquirió nueva fuerza, pues el boletín de la mañana decía que en el vórtice los vientos tenían fuerza de huracán.

EL CICLON HALLARA SU SEPOLTURA EN EL CABO GRACIAS, HONDURAS, DICE EL OBSERVATORIO DE BELEN

A las 10.30 de anoche, el Observatorio de Belén expidió el siguiente Boletín:

«Las condiciones del tiempo durante el día de hoy, se han desarrollado en sentido optimista. El ambiente ha refrescado, aunque no tanto como esperábamos, han desaparecido los chubascos y chubascos-illos de los días anteriores. El viento bajó buen número de puntos de la escala Beaufort y las nubes pasaron sobre nuestras cabezas y han ido cambiando hasta adoptar, a última hora, ese tipo de nubes características de buen tiempo, tan conocidas en Cuba, y los rasgos del tiempo característico del anticición que nos visita. También los ánimos se han ido serenando durante el día, disipándose las alarmas y temores de una segunda visita y asalto del ciclón de Santiago de Cuba.

Ya todo el mundo participa de nuestro optimismo. Prueba de ello es que ya no suenan los teléfonos del Observatorio. Todos están mudos de repente. Es una sensación extraña ver pasar las horas sin una llamada por ninguno de los cinco teléfonos del Observatorio.

Por lo demás, nuestro optimismo es ya definitivo, pues el tiempo de la perturbación se internó ya en Honduras, tierra adentro, pasando sobre Cabo Gracias, para deshacerse rápidamente. Aún está dando algunos fuertes chubascos en Cabo Gracias y las costas del Golfo de Honduras. Con toda probabilidad encontró el lugar de su sepultura.

Ahora vamos a dirigir un ruego a nuestros benévolos radioescuchas.

Deseando tener alguna idea de la cantidad de público que se interesa por nuestros boletines sobre los ciclones, que tratan de escucharnos por la Estación C.M.C.Y., del señor Autrán, y la C.O.C.H., de los señores Zayas Bazán, y deseando, además, comprobar hasta qué distancia pueden aquellos boletines ser oídos con claridad, así de Cuba como del extranjero, suplicamos a nuestros benévolos oyentes nos escriban una tarjeta al apartado 221. Habana, diciendo: «Estamos atentos a sus boletines, oyéndolos con claridad».

Darán también el nombre, lugar y ciudad y provincia, con cualquier otro detalle que deseen manifestar. Una tarjeta será muy estimada y agradecida.

M. Gutiérrez Lanza»

INGLATERRA ESTA PRESTA A IR SOLA A DONDE HAYA QUE IR, EN UN BLOQUEO

CHEQUERS, Inglaterra, octubre 25. (AP.)—El primer ministro, Stanley Baldwin, en el discurso inicial de su campaña electoral, dijo que "no sancionaría jamás una operación de bloqueo sin saber antes la actitud de los Estados Unidos".

"Cualquier cosa que en el futuro acontezca en relación con un bloqueo, el peso de la perturbación que resulte corresponderá a la Armada de la Gran Bretaña, en conjunción con otras, si tenemos la fortuna de obtenerla; o sola, si no tenemos esa fortuna".

Enterradas las víctimas de los sucesos de P. Rico

Concurrió mucho público al acto. Una escolta de la Policía se hizo cargo de conservar el orden

SAN JUAN, Puerto Rico, octubre 25. (AP.)—Las víctimas de la explosión de una bomba y del tiroteo entre la Policía y los nacionalistas en Río Piedras, ciudad universitaria próxima a esta capital, llegan a cinco con la muerte de otro de los heridos.

Los cuatro nacionalistas que perdieron la vida ayer cuando la Policía intentó detener el automóvil en que se encontraban en un lugar próximo a la Universidad, fueron enterrados hoy, asistiendo numeroso público, compuesto en su mayoría de correligionarios de los extintos.

Una escolta de la Policía guardó el orden en el entierro.

Los desórdenes comenzaron a causa de que Pedro Albizu Campos, presidente del Partido Nacionalista, pronunció un discurso atacando a los estudiantes universitarios y éstos trataron de reunirse para protestar contra las palabras de Albizu cuando ocurrió el tiroteo.

Sumisiones de varios reyes a los invasores

El Sultán de Skiaveli tomó para Italia dos pueblos en una operación arriesgada

por A. E. STUNTZ

ROMA, sábado, oct. 26. (AP).—Los corresponsales italianos de guerra informan a sus respectivas publicaciones que ya ha ocurrido la primera acción, en que han intervenido los tanques, resultando prisioneros muchos adversarios. Con anterioridad, el gobierno había anunciado la ocupación de dos poblaciones en el frente meridional, con el sometimiento de muchos jefes indígenas a las huestes invasoras italianas.

Entre tanto, en el norte simplemente se efectúan operaciones de reaprovisionamiento de las posiciones avanzadas y excursiones de observación y descubierta por los aviones.

En el avance de los tanques la marcha se efectuó hasta el valle de Buroi, batiendo a los etíopes que se habían refugiado en hondonadas erizadas de ametralladoras.

Se informa también en el cuartel general que el duque de Bérgamo, príncipe de la sangre, ha recibido el mando de una unidad ligera de exploración, con la cual penetrará, como explorador, en varias zonas, con el fin de rescatar a los adictos de Italia, que se encuentran en las poblaciones sumisas de la periferia y que son objeto de las agresiones de los etíopes. Estas concentraciones de sumisos se efectuarán en lugares a cubierto de la agresión abisinia, dado que las fuerzas hostiles se están concentrando sobre Makalé y Tembien. El duque es primo del rey.

Entre los jefes que se han sometido a Italia se cuentan Ligg Iqunne Amlac, del Estado Mayor del ras Seyoum, comandante general de las fuerzas abisinias del Norte y el dedyaz Obzah, así como otros jefes de importancia secundaria.

Los esclavos libertados por el general De Bono, en el país ascienden a 80,000, creyéndose que se les dará trabajo en las minas de oro de Eritrea, que se hallaban recientemente casi abandonadas.

Los aviones han ejecutado vuelos de reconocimiento sobre una extenza zona que tiene su límite en Magalo, a 225 millas al S.O. de Addis Abeba, conforme se anuncia. Las máquinas realizaron con gran efectividad el bombardeo de las posiciones enemigas.

En la marcha sobre Harrar los italianos han ocupado las poblaciones de Geledi y Kalafo, en la región de Skiaveli, situada en las márgenes del río Schebeli.

En el boletín de guerra dado por la mañana, se informa:

Muchos jefes de cábilas se han apresurado a presentarse en Kallafo, haciendo acto de sumisión, y uniéndose a nuestras tropas. Hemos ocupado 500 rifles de marca inglesa.

«El sultán de Skiaveli, Olol-Dinlé, que capituló ante nuestro avance, está efectuando una operación de flanqueo sobre el enemigo.

LA MADRE Y UNA HIJA MAS, SE ENCUENTRAN HERIDAS DE MUCHA GRAVEDAD EN LA CASA DERRUIDA

El río se encuentra muy crecido, por lo que no ha sido posible enviar auxilios. Llegaron a Santiago de Cuba los médicos del Ejército con inyecciones y medicinas

SANTIAGO DE CUBA, octubre 25, 11 p. m.—En la finca "Filadelfia", barrio Bijagual, cerca del pueblo de Baire, se desplomó una loma a causa de las torrenciales lluvias y del viento huracanado, destruyendo la casa del campesino Gabriel Medina, resultando gravemente heridas su esposa y su hijita y muertos tres pequeños hijos, cuyos cadáveres fueron extraídos por los vecinos. El Alcalde de Barrio, para poder dar la noticia, tuvo que pasar el río a nado en medio de la enorme creciente. El Juzgado, para poder actuar, ha tenido que esperar la baja de las aguas.

Esta tarde han llegado los médicos del Ejército, con medicinas e inyecciones para los heridos del último ciclón, y se dirigirán, después, a distintos términos afectados.

También llegaron los comisionados de la Cruz Roja que traen el donativo del Ejército para los damnificados.—García, Corresponsal.

ASEGURAN EN ATENAS QUE REINA LA PAZ EN GRECIA

ATENAS, octubre 25. (AP.) Las autoridades declaran que las informaciones publicadas en el extranjero en el sentido de que en la isla de Creta ha estallado una revolución, y que han salido tres destructores y 2,000 soldados para aplastarla, son falsas, puesto que reina absoluta tranquilidad en todo el territorio heleno. Se decía que se habían insurreccionado 30.000 republicanos y que en Atenas habían sido detenidas 450 personas.

Los movimientos de tropas que se han efectuado sobre Creta no llevan más finalidad sino el garantizar el orden durante el plebiscito de la restauración monárquica, que se efectuará el 3 de noviembre, simplemente para ratificar el golfo de Estado del general Kondylis.

Empero, ha sido detenido en el hotel donde reside el jefe republicano George Papandreu, por haber distribuído pasquines acusando al general Kondylis de actuar dictatorialmente y de precipitar los acontecimientos.

FALLECIO UN COMERCIANTE VICTIMA DEL ACCIDENTE DE OMNIBUS OCURRIDO EN ANTON DIAZ

SANTA CLARA, octubre 25.—Esta tarde falleció en el Hospital [illegible] Dios de esta ciudad, señor José Riera Gavilán, dueño del establecimiento-bodega «Gallo de Tabor», a consecuencia de las quemaduras que sufrió en el choque e incendio de los ómnibus de la Empresa Allados en noches pasadas, en el lugar conocido por Antón Díaz, cerca de aquí, siendo con ésta cuatro las víctimas de ese desgraciado accidente.

Leonor Trueba, "Miss Romería del Periodista"

Fueron seleccionadas las cuatro damas que formarán su bellísima corte de honor

TENIENDO en cuenta que mañana se celebrará en los jardines de «La Tropical» una grandiosa fiesta denominada Romería del Periodista—cuyo producto será destinado al Fondo del Retiro Periodístico—, los cronistas de sociedades españolas, que organizan dicho acto, procedieron anoche, en el Centro Gallego, a efectuar el escrutinio pertinente para elegir a «Miss Romería del Periodista» y sus Damas de Honor.

En el acto celebrado anoche reinaron el entusiasmo y la armonía más admirables, resultando victoriosas las siguientes candidatas:

Miss Romería del Periodista, señorita Leonor Trueba, del Centro Castellano.

Primera Dama, señorita Valentina de Diego, del Centro Asturiano.

Segunda Dama, señorita Eulalia Patiño, de la Agrupación Artística Gallega.

Tercera Dama, señorita Angelita López Recio, del Iberia Foot Ball Club.

Y Cuarta Dama, señorita Jovita Vázquez, de la sociedad Monterroso y Antas de Ulla.

UN ACTA TRASCENDENTAL.—Terminado el escrutinio, y dado a conocer su resultado, el secretario del comité organizador de la Romería, señor Cándido Posada, firmó el acta correspondiente, y la firmaron también las presidentas de los Comités allí representados. He aquí dicho documento:

«En la ciudad de la Habana, siendo las diez de la noche del día veinte y cinco de Octubre de mil novecientos treinta y cinco, se reunió en su local del Centro Gallego el Comité de la Romería del Periodista, bajo la Presidencia de su titular, Sr. Pablo R. Presno, y con la asistencia de todos sus miembros y actuando el Secretario que suscribe.

Determinado por el Sr. Presno, de acuerdo con las bases, que había finalizado el plazo que se señalaba para la venta de entradas de los Comités de Damas de las Sociedades Españolas que tomaban parte en el concurso para la designación de Miss Romería del Periodista y sus cuatro Damas de Honor, invitó a las Presidentas de dichos Comités a que procedieran a la liquidación de las entradas que con anterioridad a este acto habían retirado de la Secretaría.

Efectuada la liquidación arrojó el siguiente resultado:

Candidatas	Entradas:
Candidata del Comité del Centro Castellano	392
Candidata del Comité de Damas del Centro Asturiano	206
Candidata del Comité de Damas de la A. Artística Gallega	86
Candidata del Comité de Damas del Iberia Foot Ball Club	84
Candidata del Comité de Damas de Monterroso y A. de Ulla	50
Candidata del Comité de Damas de Juventud de Baleira	16
Candidata del Comité de Damas de la Unión Barcalesa	10

De acuerdo con dicha liquidación, efectuada ante el Tesorero, Sr. Gumbau, y las bases acordadas por el Comité, el Presidente declaró electa Miss Romería a la Srta. Leonor Trueba; Primera Dama a la Srta. Palentina de Diego Sánchez; Segunda Dama a la Srta. Eulalia Patiño; Tercera Dama a la Srta. Angelita López Recio y Cuarta Dama a la Srta. Jovita Vázquez.

Leída esta acta se firma de conformidad por el Secretario que suscribe y las Presidentas de los Comités que han acudido a la liquidación de las entradas, con la advertencia de que el Comité de Juventud Asturiana no hizo acto de presencia y por consiguiente ha perdido el derecho a figurar en el Concurso.

Y para constancia se expide la Habana a fecha ut-supra.

HAILE SELASSIE EXIGIRA UNA FUERTE INDEMNIZACION Y LA TOTAL RETIRADA DE LOS ITALOS

Dice que jamás cederá una pulgada del suelo etíope a Italia. El Negús besó en las mejillas a los jefes del Imperio. Abisinia tiene hoy más confianza en la victoria

ADDIS ABEBA, Abisinia, octubre 25. (AP.)—El Emperador de Etiopía manifestó esta noche que no aceptará proposiciones de paz que no incluyan una adecuada indemnización a su imperio, la devolución de las ciudades de Axum y Adua y la retirada de todas las tropas italianas del territorio etíopico.

A pesar de los rumores de paz que circulan en el país, llegando al punto de que algunos corresponsales americanos comenzaron a recoger su equipaje, se dice que el Emperador no ha recibido hasta ahora ninguna sugestión de arreglo de la guerra, ni oficial ni extraoficialmente.

Preguntado el negús si cedería las provincias del Tigré y Ogaden a Mussolini, aceptando el protectorado italiano sobre Harrar, contestó rápidamente: «Nunca».

Después insistió en que se negaría a negociar hasta que se asegure a Etiopía una indemnización adecuada a las molestias y gastos que Italia le ha causado y hasta que las tropas italianas se retiren y el imperio vuelva a tener bajo su autoridad las ciudades de Adua y de Axum.

El negús ha logrado, al fin, persuadir al ministro de Italia en Etiopía para que abandonara el país, tarea en la que ha invertido dos semanas.

Al Conde Luigi-Gigliucci se le entregaron los pasaportes hace quince días, al mismo tiempo que se le informaba que el Gobierno de Etiopía vería con agrado que abandonara el país en el plazo de cuarenta y ocho horas, pero el Conde se negó alegando que esperaría a que llegasen a Addis Abeba dos agentes comerciales italianos de Magalo.

(Nagadras Yesus, ministro etiópico en Roma, fué llamado por el Emperador y se espera embarque el 28 de Octubre).

La Legación francesa se ha hecho cargo de los intereses diplomáticos italianos.

Después de recibir demostraciones de lealtad, el Rey de los Reyes besó a los jefes feudales en ambas mejillas. Los cortesanos abrieron sus chales con el fin de que el pueblo no los viera.

RUMBO A ORIENTE PARA PRESTAR AUXILIOS

En la Estación Terminal sorprendió nuestro fotógrafo, pocos momentos antes de partir rumbo a Oriente, al Secretario de Sanidad, doctor Tuarte, y a las enfermeras que van a prestar auxilios a la zonas seriamente afectadas por el último meteoro. Figuran también en la foto el capitán Owen Parr y los doctores Vidal, Iriarte, Bangochea Aguilar, Andín, García, Suárez Mendoza, Cambó y Rodríguez Benavides. Hermosa gestión esa de ir a prestar atención facultativa al escenario de la catástrofe.

M.E.C.D. 2016

VISITARAN NUESTRO PUERTO 34 GRANDES VAPORES DURANTE LA PROXIMA TEMPORADA DE TURISMO

DIARIO DE LA MARINA

Fundado en 1832
Dirigido hasta 1919 por D. Nicolás Rivero y Muñiz.
Oficinas y Talleres: Prado 103. Habana.—Representante en New York, Joshuá B. Powers Inc. 220 E. 42nd. St.
Director actual: José I. Rivero.

Editado por la Cía. DIARIO DE LA MARINA (S. A.) cuyo programa consiste en la defensa de los intereses generales y permanentes de la Nación cubana, de los especiales de la Colonia española establecida en la misma y de la unión y armonía entre los diversos elementos que conviven en el país. Art. 1º de los Estatutos.

Teléfonos del Diario

Dirección	M 3577
Administración	M 7911
Suscripciones	M 7911
Quejas	M 7911
Clasificados	A 3238
Jefe Redacción	A 3205
Redacción	M 7913
Sports	M 7912
Ag. Guanabacoa	KO 1584

PRECIOS DE SUSCRIPCION AL «DIARIO DE LA MARINA»

Habana y Provincias	
Mes	$ 1.20
Trimestre	3.25
Semestre	6.25
Año	12.00
Extranjero	
Trimestre	$ 4.25
Semestre	8.00
Año	15.00
Edición Dominical (Para el extranjero solamente)	
Semestre	$ 3.00
Año	5.00

Inscripto según la ley No. 85, resolución No. 32, de 17 de agosto de 1932.

COSTARIA $6.000,000 RECONSTRUIR A LA PERLA DEL SUR

LA REEDIFICACION DE CASAS EN LA ZONA RURAL SE PUEDE CONSEGUIR CON 30.000 PESOS

El ingeniero civil señor Miguel A. Talleda, acaba de rendir un preciso informe en el que señala la cuantía de los daños que ocasionó el ciclón en aquella ciudad

Los daños ocasionados por el ciclón que recientemente azotó la zona de Cienfuegos son considerables. El tiempo transcurrido va permitiendo precisar detalles, llegándose a la conclusión de que se necesitan seis millones de pesos para reconstruir la Perla del Sur. El ingeniero civil y arquitecto señor Miguel A. Talleda ha rendido un informe admirable, después de hacer cálculos exactos, y realmente las cifras ofrecidas tienen elocuencia abrumadora. Y si a estos se agregan los informes del señor Orestes Güell Díaz, el lector tendrá una visión, a grandes rasgos, de la tragedia ocurrida en Cienfuegos. Veamos las siguientes cifras:

Daños causados a la propiedad

Casas derribadas totalmente en la parte urbana y barrios de la Ciudad, hasta el día once de Oct. de 1935.

Derrumbes totales 490; Casas derribadas parcialmente 580; Casas dañadas, pero habitadas 250.

Esto se refiere exclusivamente a casas de pobres que las habitan; no comprenden casas de alquiler ni industrias.

En el campo se supone que existan unas 1500 viviendas destruídas o dañadas, y dado el material que se usa, con treinta mil pesos, pudiera hacerse nuevamente las mismas, de acuerdo con el plan Talleda.

Datos suministrados por la Cruz Roja

Repartidas por la Cruz Roja hasta el día once de Oct. 1935, 40.000 raciones.

Además fueron repartidos 600 equipos, compuestos de una cama, una frazada, una colchoneta, una sábana y una funda.

También se repartieron ropas para mujeres; para hombres y para niños.

Estos datos de la Cruz Roja fueron suministrados por el Capitán Sánchez Ocejo.

Estadística Infantil

Niños que existen en Cienfuegos y término Municipal.
En Escuelas Públicas 10.536.
En Idem Privadas, 1.000
Sin inscribir, por tener menos de tres años, 2.000
Total: 13.536 niños.
Niños asilados en Cienfuegos (promedio) Doscientos.

Muertes Ocurridas

Cienfuegos 18; Cumanayagua 7; Camarones 1; Cruces 1; Abreus 3.
Total: 30.

Estos muertos fueron reportados por el Juzgado de Instrucción de Cienfuegos. Murieron sin asistencia médica.

Existe además un promedio de treinta muertos más que fueron asistidos por médicos, y entre ellos algunos que murieron después del ciclón a consecuencia de lesiones sufridas durante el mismo.

Ha sido detenido un traficante en drogas heróicas

Registrado un ciudadano por dos supuestos policías. Le sustrajeron algunos objetos

Antonio Chong, Manuel Chong o José Bau, asiático acusado de dedicarse al tráfico de drogas heroicas durante las horas de la madrugada y que fué arrestado en las primeras horas de la mañana de ayer por los detectives de la Policía Secreta Gil Carballo, Sobrado y Cifuentes, pertenecientes al grupo destinado a la persecución de dichos traficantes.

Desde hacía días el grupo de detectives de la Policía Secreta destinado por el comandante Eugenio Menéndez, Jefe del Cuerpo, para la persecución de los traficantes de drogas heoicas, venían realizando pesquisas para dar con un asiático que se dedicaba a dicha actividad y que escogía las horas de la madrugada para ello; y en la de ayer, dicho grupo, integrado por los detectives Antonio Gil Carballo, José Sobrado y José Cifuentes, se apostaron en Aguila, entre Barcelona y Zanja, por haber tenido noticias de que por allí merodeaba el acusado.

En efecto, poco después, cruzaba el asiático que resultó nombrarse Antonio Chong, conocido también por Manuel Chong y por José Bau, que era el sujeto en cuestión y al que, al ser registrado, se le ocuparon dieciocho papelillos de medio gramo cada uno, conteniendo morfina, y seis más del mismo producto heroico, de a un gramo cada uno, así como recortes de papel satinado con los que se envuelve la droga, todo lo que utilizaba para vender a los viciosos.

El detective Sobrado, antiguo conocedor de esos traficantes, rindió ayer el informe correspondiente, junto con sus compañeros Gil Carballo y Cifuentes, en el que hace constar que Chong ha extinguido diversas condenas y que es auxiliar en el ilícito tráfico del conocido expendedor de drogas Manuel Chiong, residente en Campanario 150, altos.

La batida de la Policía Secreta a los traficantes de drogas continúa, al igual que contra otros vicios y calamidades sociales.

LE REGISTRARON DICIENDOLE ERAN POLICIAS.—Ante el oficial de guardia ayer en la Policía Secreta, subinspector Horacio Sánchez denunció Salvador Jorrín Mendoza, que al transitar por Oquendo y Salud, dos sujetos desconocidos para él, que le dijeron eran policías, lo llamaron y obligaron a entrar en el establecimiento de frutas situado en esa esquina, propiedad de unos asiáticos y una vez en el interior, lo registraron y se apoderaron de una libreta, dos retratos de su esposa y de su hijita, la cédula electoral, una carta y un espejito, devolviéndole éste solamente, marchándose en seguida, agregando que en la cartera sustraída había un pasquín del señor Cayetano Fraga, candidato a Representante a la Cámara por el Partido Nacionalista, con el número 5 de la boleta electoral, sin que, desde luego, haya podido comprobar que los tales sujetos sean policías.

FECHAS Y ANIVERSARIOS

El 26 de octubre de 1742 nació en Francia Charles Francois Dupuis, famoso astrónomo.

—En este mismo día del año 1918, Checoeslovaquia proclamó su independencia, separándose de Austria-Hungría, y designándose por capital, la que lo era de la región checa, Praga. Por consiguiente, hoy celebra su fiesta nacional a República que preside desde su fundación el doctor Massaryk.

—El 26 de octubre de 1800 nació en Parchin (Ducado de Mecklemburgo-Schwerin), Helmuth Carlos Bernardo Moltke, barón y conde de dicho nombre, famoso general alemán.

—El 26 de octubre de 1669 murió en Toledo (España), Agustín Moreto y Cabana, autor dramático y gran poeta español.

LLEGO A MIAMI JUSTO ASPIAZU

MIAMI, Florida, oct. 25. (AP).—Justo Aspiazu, director de una orquesta que realizó distintas jiras por los Estados Unidos con brillante resultado, llegó hoy a esta ciudad en aeroplano, procedente de la Habana.

Después de una estancia de tres días en Miami, seguirá viaje a New York.

En el concurso de vidrieras vencieron 3 grandes comercios

Los premios fueron entregados en un sencillo acto. El primero era una hermosa copta de plata

En un sencillo acto celebrado a las cuatro de la tarde de ayer, en el local que ocupa la Comisión de Sweepstakes Nacionales, Bernaza número 3, se procedió a hacer entrega de los tres premios otorgados en el Concurso de vidrieras alegóricas, organizado por la Asociación Cívica de Beneficencia.

Presentes los representantes de las gerencias de los establecimientos que resultaron premiados, por decisión unánime del Jurado, formado por delegados de distintas entidades sociales y comerciales, el doctor Alejandro Herrera Arango, Director de los Sweepstakes, procedió a hacer entrega de los trofeos.

El primer premio, consistente en una valiosa copa de plata, correspondió a «La Casa Grande», de Galiano y San Rafael, cuya vidriera por su simbolismo y arte mereció celebraciones calurosas de cuantos tuvieron oportunidad de contemplarla.

El segundo premio, figura de bronce que representa la Abundancia derramando su cuerno, fué ganada por la vidriera de «Fin de Siglo», el conocido establecimiento de la calle de San Rafael. La vidriera de «Fin de Siglo» fué también muy celebrada por todos y representaba un fondo de carrera de caballos con un primer premio alusivo a los fines benéficos de la Asociación Cívica.

Por última, el tercer premio, consistente en una figura de bronce alusiva a la modestia correspondió a «El Encanto», cuya vidriera inspirada en motivos nacionales llamó mucho la atención durante la semana del concurso.

No hubo discursos, pero los asistentes se manifestaron altamente complacidos del fallo imparcial del Jurado y de la calidad de los premios.

JUBILEO DE DIAMANTE EN LA SOCIEDAD TEOSOFICA

El domingo 27 del actual, a las nueve de la noche, y en el local social de la Sección Cubana de la Sociedad Teosófica, se celebrará la cuarta velada pública, de acuerdo con el programa dictado por el presidente de la sociedad, doctor Jorge S. Arundale.

«El Destino y la Libertad», interesante y sugestivo tema, estará a cargo del culto y devoto teósofo, ingeniero Abelardo Aúja.

La entrada es gratis, sin que se exija invitación.

ESOS NAVIOS HAN DE TRAER A LA HABANA MUCHOS MILES DE TURISTAS DE ESTADOS UNIDOS

La campaña que han hecho algunas compañías trayendo agentes de tickets a visitar nuestra capital ha dado este resultado. La temporada promete ser muy lucida

Nos hemos venido ocupando del resurgimiento de la temporada de turismo hacia Cuba, en el próximo invierno, logrado gracias al afianzamiento de la paz pública y a las gestiones hermanadas de las empresas de turismo norteamericanas, y de las empresas de vapores que han incluído este año en sus itinerarios el puerto de la Habana.

Nuestra ciudad ofrece el mayor incentivo para todo programa de viaje turístico en los Estados Unidos; además, tenemos la labor realizada por esas compañías que han traído grupos de agentes de viajeros y vendedores de billetes de pasajes, a quienes el viajero norteamericano consulta acerca del lugar hacia dónde ha de dirigirse, y hasta le pide programas. Así vemos que las empresas de vapores más avisadas, continúan esa campaña de traer por su cuenta a la Habana a aquellos hombres que pueden indicar efectivamente la ruta que ha de seguir un viajero que no tiene propósito determinado.

Dado el interés primordial de nuestro comercio e industria en general por conocer datos ciertos sobre lo que puede ser la próxima estación invernal, nos hemos apresurado a compilar interesantes datos en cuanto a los buques excursionistas que nos han de visitar.

Hasta ahora hay señaladas **treinta y cuatro** excursiones en buques excursionistas que nos visitarán en la próxima temporada invernal, faltando los de la Compañía Trasatlántica Francesa y de la Holandesa Americana, así como la Clyde Line, que también se asegura que pondrá un barco en la ruta, y la Panama Pacific Line que dispone del «Columbia» para esas excursiones invernales.

Sobre las líneas regulares, ya se sabe que tesoneramente han sabido mantener en todas las épocas el tráfico marítimo con Cuba y ellas merecen todas nuestras simpatías por los beneficios que han reportado.

Todas ellas se disponen a intensificar sus servicios en el invierno.

He aquí la fecha y el nombre de los buques excursionistas que nos han de visitar:

—1935—

Noviembre 27: vapor «Griphol».
Diciembre 28: vapor «Georgic».
Diciembre 30: vapor «Empress of Britain».
Diciembre 31: vapor «Vulvania».

—1936—

Enero 1: vapor «Kungsholm».
Enero 22: vapor «Kungsholm».
Enero 25: vapor «Stela Polaris».
Febrero 6: vapor «Columbus».
Febrero 6; vapor «Arandora Star».
Febrero 10: vapor «Duchess of Bedford».
Febrero 12: vapor «Kungsholm».
Febrero 14: vapor «Columbus».
Febrero 14: vapor «Britain».
Febrero 15: vapor «Duchess of Richmond».
Febrero 16: vapor «New York».
Febrero 22: vapor «Georgic».
Febrero 27: vapor «Gripsholm».
Marzo 4: vapor «Kungsholm».
Marzo 5: vapor «Britanic».
Marzo 8: vapor «New York».
Marzo 14: vapor «Georgic».
Marzo 14: vapor «Duchess of Bedford».
Marzo 23: vopor «Britanic».
Marzo 23: vapor «Kungsholm».
Marzo 26: vapor «New York» (alemán).
Abril 1: vapor «Columbus (alemán)
Abril 1: vapor «Kungsholm».
Abril 4: vapor «Georgis».
Abril 16: vapor «Columbus».
Abril 16: vapor «Kungsholm».
Abril 25: vapor «Empress of Australia» (inglés).
Abril 26: vapor «Columbus».
Moyo 14: vapor «Empress of Britain» (inglés).
Mayo 20: vapor «Reliance» (alemán).

ARMONIAS

Por GUSTAVO E. URRUTIA

LA CENTRIFUGA

PREFERIRIA yo publicar hoy la «Visión de Bejucal» suscitada por una gratísima visita, plena de interés patriótico y humano, que como periodista hice el miércoles 22 a ese pueblo que me parece una espléndida fuente de cubanidad.

Me veo, sin embargo, forzado a aplazar para el próximo martes ese tributo de gratitud y reconocimiento de méritos, para lanzar ahora una nueva denuncia contra la **conspiración del fraude electoral**, que se apercibe para anular los beneficios del voto preferente.

Es versión que anda de boca en boca, y que cada día cobra más fuerza en el cuerpo electoral, animando a los traficantes en votos fraudulentos, y desalentando, reavivando el pesimismo y llevando al retraimiento a aquellos electores sin militancia política—el mayor número—que se disponían a ejercitar el voto preferencial por la garantía que se ofrece contra las antiguas «piñas», y por las seguridades de su eficacia si el Gobierno ejerciera una rigurosa supervisión en cada Mesa electoral.

Consiste este invento de refuerzo ilegal, llamado «la centrífuga», en procurarse una boleta auténtica o falsificada con todos los requisitos que se exigen en el acto de la votación. Fuera del Colegio se marca la boleta con el voto o los votos preferenciales y se entrega al elector vendido, quien la lleva al Colegio oculta como mejor puede. Recibe de la Mesa la boleta legítima en blanco; entra con ella en la caseta; allí se la guarda, saca la boleta que trajo de la calle y la entrega a la Mesa en lugar de la boleta buena que de ella recibió. Sale con esta boleta buena en blanco, y la entrega al muñidor electoral como prueba de que votó el refuerzo, con lo cual cobra el precio de su voto. Ya se cotiza el preferencial a cinco pesos.

Quiere decir, que el primer elector vendido a cada «centrífuga», introduce en el Colegio una boleta falsa o una hurtada entre las legítimas, y se lleva una boleta legítima; los subsiguientes electores vendidos, sólo tienen que introducir una boleta legítima, previamente marcada, y sacar, a su vez, una legítima en blanco. La garantía es absoluta para el comprador.

Este mecanismo, formidable por su sencillez, se presta a numerosas combinaciones —«triángulos»— de un candidato a Representante, uno a Consejero y uno a Concejal en cada una de las columnas de las boletas.

¿Puede evitarse tamaño escándalo? Sin duda que sí. Y desde ahora puede atajarse el daño que ya está haciendo entre los electores honrados el anuncio y perfeccionamiento de este plan, más peligroso que una insurrección.

Pueden evitarlo el coronel Mendieta, Presidente de la República, y el coronel Batista, Jefe del Ejército Constitucional, con sólo hacer buenas sus garantías electorales solemnemente ratificadas ante el pueblo el último 10 de octubre.

Ningún fraude podrá realizarse si las autoridades mantienen una supervisión efectiva en las votaciones y, sobre todo, en los escrutinios, para que ni se vote con fraude ni se tergiversen las lecturas de boletas, la confección de los pliegos de escrutinios, etc.

Si hay un inspector electoral idóneo en cada Mesa, no habrá fraudes. Los inspectores deben ser ajenos a toda militancia política: deben ser miembros de la carrera judicial y de otras procedencias igualmente independientes.

La estrecha, rigurosa, inexorable supervisión de los comicios, es lo único que puede salvarnos de un enorme fraude desastroso y peor que cualquiera de los que en nuestra historia política han provocado las más violentas insurrecciones.

Desde la modestia de mi ciudadanía honrada, y en mi calidad de periodista, yo denuncio formalmente esta conjura contrarrevolucionaria ante nuestros poderes Civil y Militar, los mayores responsables hoy del porvenir cubano.

Acerca de «la centrífuga» especialmente, es claro que fracasaría en cuanto a la entrada o a la salida del Colegio, los agentes de la autoridad ocuparan una boleta en poder de algún elector. Introducir o sacar una boleta en el Colegio, es más delictuoso que portar armas. Si se vigila del mismo modo, si se registra en busca de boletas como en busca de armas, será un milagro que «la centrífuga» funcione.

Sólo una supervisión respetable y fehaciente salvará las elecciones. Sólo Mendieta y Batista pueden salvarlas cumpliendo sus solemnes promesas de garantizar la pureza electoral.

Yo cumplo mi deber denunciando el peligro de que se habla libremente en todos los centros políticos.

EMPLEADO LESIONADO

En el centro de socorro del Vedado fué asistido de lesiones de carácter grave José Gómez López, empleado de la Secretaría de Gobernación y vecino de Wilson 213. Se las produjo casualmente al caerse de una ventana sobre la que se había subido con el propósito de abrir una puerta.

El jefe de la Sección de Apremios hace ver que no existe ningún plan contra los dueños de fincas urbanas

Después de cinco amnistías, dice, y agotados todos los recursos legales, antes de efectuar la extracción de los muebles, se avisa con 24 horas anticipadas a los interesados

Habana, Octubre 25 de 1935.
Sr. Director del periódico DIARIO DE LA MARINA.—Ciudad.
Distinguido señor:

En la edición del periódico que usted acertadamente dirige, correspondiente al día de ayer, apareció un escrito-protesta del Centro de la Propiedad Urbana de la Habana, contra las medidas tomadas por la Administración del Acueducto para el cobro de los adeudos por servicio de agua; y como quiera que en el escrito en cuestión se pretende tergiversar la verdad de los hechos, produciendo el consiguiente malestar entre los contribuyentes cumplidores de sus obligaciones para con el Acueducto, tengo el honor de dirigirme a usted, rogándole la inserción en ese periódico, de la siguiente aclaración.

Como Jefe de la Sección de Apremios del Acueducto de Albear, me veo obligado a contestar al Sr. Francisco Andreu, Secretario del Centro de la Propiedad Urbana de la Habana, por apartarse completamente sus manifestaciones de lo que es la realidad.

La injustificada y sistemática campaña que viene realizando el Sr. Andreu por medio de la prensa, a mi entender no obedece más que a un afán de notoriedad para justificar la existencia de aquel Centro, cuya misión más bien debe ser de mediador entre contribuyentes y Oficinas Recaudadoras del Estado, la Provincia y Municipio, y no la de creador de discordias.

Carecen de veracidad las manifestaciones del Sr. Andreu, toda vez que él no puede demostrar que por la Administración del Acueducto se haya molestado al contribuyente cumplidor en el pago del servicio de agua a ellos prestado.

La Administración Municipal, que tiene hoy a su cargo el Acueducto de Albear, ha recabado y obtenido del Ejecutivo de la Nación, para aliviar la situación del contribuyente, distintas medidas que se han traducido en amnistías ampliando la del Decreto Ley No. 190 de 2 de Mayo de 1934, o séanse: el Decreto Ley No. 525, de 28 de Septiembre de 1934; 876, de 8 de Febrero de 1935; Ley 112 de 23 de Abril de 1935; Ley 113, de 23 de Abril de 1935, por la que el contribuyente defraudador, sin más obligación por su parte que abonar el primer trimestre de 1935, legalizaba el o los servicios de agua que estaba disfrutando clandestinamente, y, finalmente, la Ley 162, de 18 de Mayo de 1935.

Es decir, que en el breve lapso de tiempo transcurrido de Septiembre de 1934 a la fecha, en que el Acueducto de la Habana se halla bajo la Administración del Municipio, se han concedido nada menos que CINCO AMNISTIAS, cuyos beneficios han sido de tal amplitud, que bien pudieron los deudores por servicio de agua ponerse al corriente en sus pagos.

Ahora bien, el Centro de la Propiedad Urbana de la Habana, en lugar de reconocer y apreciar de manera franca y equitativa los esfuerzos realizados por la Administración Municipal en pro del contribuyente, y, sin duda alguna, repito, para justificar la razón de la existencia de la expresada entidad, constantemente realiza, por cuantos medios tiene a su alcance, una improcedente campaña contra la Administración.

La Administración del Acueducto, agotados cuantos medios ha tenido a su alcance para que sus deudores le pagaran, y en cumplimiento de la Ley de Impuestos Municipales que rige la materia, se ha visto en el ineludible caso de proceder en la forma que la misma establece para el cobro de aquellos adeudos, iniciándose la vía de apremio.

La Ley establece que notificado al deudor su débito y requerido para su pago dentro de determinado plazo, sin que lo verifique, se procederá al embargo de bienes muebles, rentas o inmuebles. También establece la Ley que se designe, a elección del Sr. Alcalde Municipal, un depositario responsable de los bienes muebles embargados, el cual, en uso de sus atribuciones, puede ordenar su extracción, conducción y depósito al lugar que le ofrezca mayor seguridad para su conservación y custodia.

Pero es que se está haciendo más en beneficio del contribuyente; y es que para evitarle la molestia que pudiera causarle la extracción, se le avisa dicha medida, concediéndole un nuevo plazo de VEINTICUATRO HORAS para que efectúe el pago de sus adeudos.

Y esto, que constituye un aviso, es lo que califica el Sr. Francisco Andreu como «procedimiento drástico y anuncio amenazante para atemorizar al contribuyente».

Ahora bien, si el Sr. Andreu cree que se están violando preceptos legales en perjuicio del contribuyente, por qué en vez de buscar popularidad haciendo falsas imputaciones no acude ante los Tribunales a ejercer los derechos que cree le asisten? Seguramente esto se lo agradecerían más los propietarios morosos que son aquellos por quienes el Sr. Andreu rompe lanzas.

Y para concluir, tanto el Centro de la Propiedad de la Habana, el señor Francisco Andreu y todos y cada uno de los contribuyentes por servicio de agua al Acueducto de Albear, pueden estar absolutamente seguros de que la administración del Acueducto, se ciñe en sus procedimientos al cumplimiento estricto de la Ley de Impuestos Municipales, sin extralimitaciones de ninguna clase, que puedan redundar en detrimento de los contribuyentes y mucho menos de los intereses que le están confiados.

Dándole a usted las más expresivas gracias por su atención, quedo su afmo., atto y s. s.

Dr. Joaquín ALBARRAN
Jefe de la Sección de Apremios del Acueducto de la Habana.

ROBO DE BILLETES

Rafael Mora Rodríguez, que posee una vidriera de billetes en el Mercado de Tacón número 73, dió cuenta a la policía que de la misma le habían sustraído 32 hojas de billetes y la suma de 20 pesos, estimándose perjudicado en 52 pesos.

UNA CAIDA

Rosa Hernández Pérez, de 27 años de edad, vecina de Artes número 4, en Casa Blanca, fué asistida de la fractura del brazo derecho, que sufrió al caer de una silla.

Cree el Centro de la Propiedad que no son legales los embargos de los bienes por los adeudos del acueducto

Estima que el problema se debe resolver mediante una labor efectiva y justiciera. El embrollo existente no se deshace manteniendo embargos y lanzando amenazas

El doctor Francisco Andreu, Secretario del Centro de la Propiedad Urbana de la Habana, nos ruega la inserción del siguiente escrito, en contestación a las manifestaciones del Administrador del Acueducto, reafirmando las amenazas de medidas drásticas, que se aplicarán a los contribuyentes que no liquiden sus adeudos, por el servicio de agua.

DEL CNTRO DE LA PROPIEDAD URBANA DE LA HABANA

A los Propietarios de Fincas Urbanas de la Ciudad de la Habana

Con motivo de unas declaraciones hechas públicas en la prensa diaria de esta capital, con título llamativo y como demandas del Jefe del Negociado de Apremio del Acueducto de esta Ciudad, anunciándose procedimientos drásticos que se han de poner en práctica contra los propietarios que estén embargados por adeudos de servicios de agua, «El Centro de la Propiedad Urbana de la Habana», se ha visto en la necesidad de replicar a la Administración del Acueducto, que dichas manifestaciones constituyen una amenaza injustificada, dado que el 80 por ciento de dichos embargos no están fundamentados en adeudos por morosidad, si no por falta de resolución en trámite administrativo mantenidos con resistencia pasiva por la propia Administraóicn, de los recursos presentados en contra de las imposiciones que obligan al contribuyente ilegalmente.

Dicha réplica parece haber irritado el alto mando o gobierno del Departamento de Recaudación del Acueducto, y nuevamente se repiten las amenazas referidas; pero con la agravante de que ahora las mismas emanan de la información ofrecida por la propia Admnistración o su Jefatura.

Esas nuevas declaraciones hechas públicas en el día de hoy, en la prensa, por la Administración del Acueducto de la Habana, amenazan de una manera aún más fuerte a los propietarios, anunciándoles que se procederá a recogerles o quitarles los muebles embargados y colocarlos ala intemperie, en la finca «La Rosa», propiedad municipal, y es por ello, por lo que el Centro de la Propiedad nuevamente debe replicar y hacer público para conocimiento general, lo siguiente:

(A) Que mantenemos y confirmamos, que es una cosa cierta, que más del 80 por ciento de los embargos impuestos y mantenidos por la Administración del Acueducto, son ilegales en su trámite actual y no de morosidad, porque los mismos se fundamentan en adeudos que están convenientemente protestados por diversos conceptos y por medio de recursos que la propia Administración no ha querido resolver según corresponde en justicia.

(B) Que aseguramos que el pago de la cuota contributiva por servicios de agua legalmente impuesto y normalmente establecido, se paga religiosamente por los propietarios, lo que puede comprobarse en las Taquillas Recaudadoras y por las propias manifestaciones hechas por la Administración del Acueducto al Alcalde Municipal, de que en las dos primeras horas de la mañana del primer día de cobranza del Tercer Trimestre puesto al cobro, en su período voluntario, se habían recaudado más de $16.000.00.

(C) Que en los casos que se alega, como justificante de tal proceder de los propietarios que según la Administración del Acueducto son ricos y no pagan el servicio de agua desde hace muchos años, amparándose en su influencia política, administrativa o soborno a empleados venales de la propia administración del Acueducto, nada tiene que objetar el Centro de la Propiedad Urbana de la Habana, contra cualquier procedimiento drástico que se siga para acabar con estas inmoralidades administrativas, que precisamente somos de opinión que no deben subsistir.

Estos casos que se dice existen son completamente desconocidos del Centro de la Propiedad Urbana de la Habana, porque lógicamente no han podido venir a ampararse en esta institución para que la misma les defienda sus derechos, quienes a nuestro juicio no tienen ninguno, si tal aseveración es cierta.

(D) Respecto a la inmensa mayoría de los propietarios embargados que aparecen como morosos; y de cuyos casos si tiene conocimiento este Centro; y que hemos expresado y consideramos sea el 80 por ciento de los existentes, podemos asegurar y comprobar, porque nos consta, que su morosidad no es real, y que su aplicación solo obedece a procedimientos arbitrarios e improcedentes de los cuales se les hace víctimas y contra los cuales se han alzado personalmente en unos casos, y otros, por conducto del Centro de la Propiedad, que defiende los derechos de los propietarios.

Este enorme por ciento de embargos protestados e ilegalmente impuestos, precisamente no corresponde a propietarios ricos, sino a pequeños tenedores de fincas urbanas, a quienes cuesta ya gran trabajo abonar la enorme tarifa que se les impone por un servicio que se les cobra y no se les presta eficientemente.

Estos casos constituyen el inmenso volumen de los morosos aparentes y de que hace alarde el Departamento de Recaudación del Servicio de Agua, para justificar su proceder y amenaza, y que como hemos dicho antes, son el resultante de los innumerables expedientes que se tramitan por reclamaciones justas que desde hace muchos años permanecen sin resolverse.

Este es un asunto que viene de atrás, se inició desde la época en que fué Secretario de Obras Públicas el doctor Carlos Miguel de Céspedes, que de una manera despótica se propuso aumentar la recaudación, procedimiento que se ha venido aumentando y sosteniendo después por todos sus sucesores, constituyendo ya una montaña de expedientes acumulados a cuya resolución no se han atrevido hacer frente en justicia los numerosos administradores que por períodos breves han venido desempeñando la Jefatura del Acueducto de la Habana, dado que si lo realizaran, más del 50 por ciento de esos adeudos se reconocerían como ilegales e injustificados.

La actual Administración del Acueducto debe enfrentarse de una manera decidida con este asunto y resolverlo, y no pretender salir del embrollo existente, manteniendo esos embargos, con las amenazas y procedimientos drásticos que replicamos y seguiremos haciendo público, ya que en estos tiempos estimamos son improcedentes y a nadie intimidan.

Es de advertirse que el Centro de la Propiedad Urbana de la Habana, hace estas declaraciones, para poner las cosas en su verdadero lugar, con la finalidad de no permitir que se desvíe la opinión pública, presentando a los contribuyentes como defraudadores, porque no pagan su cuota contributiva y a la vez para que se sepa que no apadrina, defiende ni representa ninguna anormalidad, sea de quien fuese, pero que a la vez, con toda la energía que siempre ha empleado, se opone y se opondrá a las imposiciones ilegalmente aplicadas fundamentadas en un principio de autoridad, que únicamente debe utilizarse para aplicar al pie de la letra el principio de justicia que corresponda.

En consecuencia a todo lo antes expuesto, el Centro de la Propiedad Urbana de la Habana, hace un llamamiento a todos los propietarios de fincas urbanas de esta ciudad, para que acudan a dicha institución que actúa en defensa de sus intereses para aconsejarlos, dirigirlos y representarlos en todo procedimiento que sea legal y fundamentado en las disposiciones rígidas que corresponden cumplir por el Reglamento de Abastos de Agua de esta ciudad y por la aplicación de procedimientos de cobranza que esté de acuerdo con la vigente Ley de Impuestos Municipales.

Terminaremos haciendo constar que todo propietario que adeude por servicios legalmente establecidos, lo que constituye una morosidad, debe proceder a pagar normalmente o tan inmediatamente sea apremiado, para no caer en la acción legal que corresponde aplicarse por la Administración del Acueducto, de embargar sus rentas según procede, pero no así cuando se trate de apremios que se les hagan por imposiciones recurridas y protestadas, por no corresponder.

FRANCISCO ANDREU
Secretario

Más de cuatro años ha solicitado Sanciones para Coroalles por las irregularidades en la ruta central

En ese asunto se encuentran mezclados muchos antiguos funcionarios del Gobierno de Machado, Entre ellos, desde luego, figura el ex-Presidente y algunos de los Secretarios

Con la pena de cuatro años nueve meses y diez días de presidio correccional e inhabilitación temporal especial para el cargo de Director General de las obras de la Carretera Central u otros análogos, ha interesado el Fiscal del Tribunal Supremo y del Nacional de Sanciones, Dr. Miguel Suárez Gutiérrez, que se castigue al Ingeniero Manuel A. Coroalles Fernández al que señala como autor del delito de defraudación al Estado de cerca de veinte millones de pesos en relación a las obras de dicha vía, efectuadas durante el regimen del Presidente derrocado Gerardo Machado y Morales.

El Fiscal en su escrito de conclusiones provisionales a que nos contraemos, pide que se confirme el auto de terminación del sumario; que se apruebe la rebeldía de los procesados Gerardo Machado Morales, Carlos Miguel de Céspedes Ortiz, Narciso Onetti Gonce, ambos exSecretarios de Obras Públicas; Mario Ruiz Mesa, exSecretario de Hacienda; Horace W. Ash, Ralph L. Warren y Walter L. Warren, contratistas, suspendiéndose el curso del procedimiento respecto a ellos hasta que sean habidos o se presenten, con las reervas de derechos civiles que deberá hacerse en favor del Estado Cubano, que es el perjudicado y que se declare extinguida la responsabilidad penal, por muerte del reo, en cuanto al acusado Henry W. Catlin.

También, que se sobresea provisionalmente respecto a los acusados Louis Samuel Rosenthal, Thomas H. Findlay, Enrique Hernández Cartaya, Armando Valdés Gálvez, Agustín Alvarez Díaz, Primitivo del Portal Vara, Eduardo Montalvo Morales, José Manuel Iglesias Tourón, Luis Izcorbe Alfonso, Carlos Govea y José Emilio Obregón, por no haber motivos suficientes para acusarlos, dejándose sin efecto los embargos de bienes relativos a los mismos y que se abra en la causa el juicio oral respecto al Sr. Coroalles, el cual, según nuestras noticias, será defendido por el Dr. José Agustín Martínez, consagrado penalista de reconocida fama en Cuba y en el extranjero.

El Dr. Suárez Gutiérrez hace extensa relación de hechos, en la que hace constar que conocedor Gerardo Machado de la ansiedad del pueblo cubano porque asumiera el Poder un Gobierno capaz de hacer administración honrada y de atender en debida formal a ejecución de importantes obras públicas, vió en esos deseos un medio práctico y eficaz de engrandecerse a los ojos del país, a la vez que de enriquecercse con una parte de sus amigos, por lo que tan pronto tomó posesión del cargo de Presidente de la República —20 de Mayo de 1925— nombró Secretario de Obras Públicas al acusado Carlos Miguel de Céspedes Ortiz, volviendo a prometer que realizaría una administración honrada y procedería a la ejecución de innumerables obras públicas, entre las que se encontraba la Carretera Central, para lo cual presentaría al Congreso un Plan General de Obras Públicas.

Sigue diciendo que seguro Machado de que había sido creído y seguro también, de que el Congreso aprobaría su mensaje y votaría la Ley de Obras Públicas, como se percatara tanto él como su Secretario de Obras Públicas de que el Gobierno anterior había sacado a subasta y ordenado la ejecución de diferentes obras y que ello era obstáculo al fin que perseguían, dictó el decreto número novecientos setenta y cinco, de 22 de Mayo de 1925, por el que dispuso la suspensión de esas obras, la mediación de las ejecutadas, la suspensión de sus pagos, la expedición de la certificación parcial correspondiente y el nuevo estudio de dichas obras, dando facultad al expresado Secretario de Obras Públicas para anular o rescindir —según estimara— los contratos que se hubieran celebrado, por virtud y como consecuencia de las subastas relacionadas con las obras que se ejecutaban. Y una vez suspendidas las obras Machado dirigió al Congreso el anunciado mensaje, en que, entre muchas otras cosas, decía que las obras se realizarían dentro de los cuatro años, para lo que se adoptarían los sistemas y procedimientos necesarios, pero **cumpliendo siempre con el requisito de la previa subasta**, pudiendo, incluso, contratar la ejecución de las obras, aplazando su pago hasta un plazo máximo de diez años, con el interés no mayor del seis por ciento sobre las cantidades adeudadas, expidiendo u otorgando contratos, certificados y otros documentos análogos que sirvieran para ser negociados por los contratistas y que a éstos se les obligaría a someterse a los Jueces y Tribunales cubanos, sin que en ningún caso pudieran alegar su condicion de extranjeros, ni hacer al Gobierno de Cuba reclamación diplomática alguna.

Como consecuencia de dicho mensaje se votó la Ley de 15 de Julio de 1925, que, en contra de los deseos de Machado, consignó todo lo contrario de lo expuesto en el mensaje en cuanto respecta a la expedición de certificados de adeudos u otros documentos análogos para el pago de las obligaciones contraídas, pues mientras que en esa parte del programa tantas veces expresado se solicitaba esa autorización, por el artículo 10 de la Ley votada, se prohibía tal facultad y claramente se expresó que en ningún momento podrían contratarse las obras en forma tal que su montante anual de pago, total o parcial, no pudiera atenderse dentro de cada año fiscal, con los ingresos normales calculados para ese año, del Fondo Especial de Obras Públicas, creado por la Ley, de modo que no hubiera que expedir esos certificados de adeudos u otros documentos análogos.

Continúa relatando el Fiscal cómo ya de acuerdo los gobernantes ahora acusados y los dirigentes de la Warren Bros Co. fué desarrollándose perfectamente el plan trazado para el fraude, burlando el artículo 10 de la Ley de 15 de Julio de 1925 en cuanto a la subasta. Llegó la adjudicación de las obras y con ella también las irregularidades que el Ministerio Público pone de manifiesto en su extensísima relación de hechos amañando cláusulas en los contratos y recurriendo a toda la gama de simulaciones para llegar al fin propuesto.

En el escrito de conclusiones el Fiscal va poniendo de manifiesto la mala fe con que fueron redactadas las cláusulas, sustituyendo palabras para hacer variar el sentido de los artículos, alterando entre otras, el art. 33 del Pliego de Condiciones Particulares al sustituir la palabra «sin» por «siempre» y aumentando la palabra «no».

Ya confeccionada la escritura de contrato, salvados todos los principales obstáculos, como no era posible, dada la forma, modo y manera en que habían de desenvolverse los trabajos y la magnitud de estos, que los acusados mentados, sin el concurso de otras personas pudieran llevar a vía de hecho con todo éxito la realización de sus planes dolosos, tuvieron necesidad de ponerse de acuerdo también con otros funcionarios del Departamento de Obras Públicas, entre los que se encuentran el Ingeniero Manuel Coroalles y Fernández, que era Jefe del Negociado de Caminos y Puentes de la Secretaría de Obras Públicas, al que nombraron con fecha 3 de Junio de 1925, Director General de las obras de la Carretera Central, y dieron autoridad para resolver por sí o con el concurso del acusado Céspedes cualquier dificultad que pudiera surgir durante la ejecución de las obras, interpretando las cláusulas del contrato y proponiendo o dictando cuantas medidas se estimaren necesarias en beneficio de los contratistas e individuos concertados con aquellos y quien, con motivo del desempeño de tal cargo llevó a cabo los actos punibles por los que interesa su condena.

El Fiscal presenta extensa lista de peritos y testigos, veintiseis de los primeros y setenta y seis de los segundos, entre éstos, al Honorable Presidente de la República, Coronel Carlos Mendieta.

Las leyes del trabajo en todo el mundo

Este artículo corresponde a la serie de estudios que damos a nuestros lectores, acerca de las leyes del trabajo en todo el mundo civilizado.

El lector verá que las características de todas las leyes, en los demás países se amoldan a los principios de Derecho que ha defendido el DIARIO DE LA MARINA desde un punto de vista patriótico, por cuanto lo es que Cuba no se aparte de los dictados de la Justicia de la Humanidad. Dichos principios son: No retroactividad de las leyes; igualdad en el concepto de la ciudadanía e incorporación ciudadana a los efectos de Ley del Trabajo a los casados con mujer cubana o padres de hijos nacidos en Cuba.

Pues como el lector irá viendo, todos los países han tratado de proteger a sus «ciudadanos» (sin distingos) en esta ola nacionalista que ha invadido al mundo, pero todos los países lo han hecho sin olvidar los principios de Derecho que hicieron la Civilización. Resultando Cuba un caso excepcional, sin honra ni beneficio para ella.

Vaya viendo y juzgando el lector por las legislaciones de los demás países, que vamos transcribiendo y comentando en esta sección:

EN NINGUN PAIS DEL MUNDO SE IMPIDE TRABAJAR AL NACIONALIZADO

La Nacionalización del Trabajo en Dinamarca y Estonia

La Constitución de Dinamarca reconoce la libertad del Trabajo al expresar que «serán abolidas por las leyes todas las restricciones que, sin estar fundadas en la utilidad pública atenten al libre ejercicio de todas las profesiones». (Art. 81).

«Cualquiera que se encuentre imposibilitado de atender a su subsistencia y a la de los suyos, de no incumbir a alguien el cuidado de su sostenimiento, tendrá derecho a los socorros del Estado, siempre que se someta a las obligaciones que las leyes prescriben en esta materia». (Artículo 82).

La Ley 96, de 31 de marzo de 1930, dispone que «los extranjeros llegados a este país después del 31 de marzo de 1926, no podrán aceptar ningún empleo, salvo con permiso especial, ni residir en el país más de seis meses».

La Carta Fundamental de Estonia declara que «la organización de la vida económica en Estonia deberá responder a los principios de justicia, CUYO FIN ES ASEGURAR A LOS CIUDADANOS LA SUBSISTENCIA DIGNA DE UN HOMBRE por leyes que favorezcan la agricultura, garanticen un domicilio, y PROCURE TRABAJO A CADA CIUDADANO, protejan la maternidad y el trabajo, socorran a la vejez y remedien la incapacidad debida a cualquier accidente del trabajo». (Art. 25).

Y según la Ley de 17 de mayo de 1927, «los extranjeros que fijaren su domicilio en Estonia después de la entrada en vigor de esta Ley, no podrán emplearse sino mediante autorización del Ministerio del Interior».

En ambos países, la protección al trabajor nacional se verifica mediante una limitación de las corrientes inmigratorias. El trabajador extranjero llegado al territorio nacional con posterioridad a una fecha fijada en cada caso por la Ley, necesita un permiso especial para poder trabajar. En Dinamarca este permiso está limitdo a los seis meses señalados, cuando la entrada en el país se hubiese verificado con posterioridad al 31 de marzo de 1926.

Tanto en Estonia como en Dinamarca se reconocen los derechos adquiridos, legislándose para el futuro. Por consiguiente, todos los extranjeros residentes en esos países con anterioridad a las fechas indicadas pueden ejercer el trabajo sin restricción.

Nótense las previsoras disposiciones de ambos países en lo que respecta a procurar a TODOS LOS CIUDADANOS POR IGUAL una existencia digna por medio del trabajo, evitándose en todo tiempo que puedan convertirse en carga pública. En Cuba, los ciudadanos por adopción tienen cerradas las puertas del trabajo de manera absoluta, impidiéndoseles por todos los medios el que puedan atender a la subsistencia de sus mujeres e hijos nativos.

Este es el duodécimo trabajo preparado por la Asociación para la Defensa de los Derechos Ciudadanos. Mañana: COLOMBIA.

M.E.C.D. 2016

PRORROGADO CINCO DIAS EL PLAZO PARA PRESENTAR LAS CANDIDATURAS ANTE LAS JUNTAS ELECTORALES

ADMITESE LA POSIBILIDAD DE QUE HAYA UN SUPERAVIT ESTE AÑO DE 2.000,000 DE PESOS

Columna Editorial

SOBRE POLITICA AZUCARERA

Los catedráticos de nuestras Escuelas Profesionales de Comercio y el personal administrativo de esos centros siguen clamando en el desierto porque se les paguen los ocho meses de haberes atrasados y se les reponga de empleo y sueldo como está mandado por el Decreto-Ley número 65 de julio 5, 1935. Como lo desierto en cuanto al Gobierno, en respecto a la opinión pública, a que se le ve cada día más contrariada por la marcada falta de equidad que están sufriendo estos servidores de la enseñanza comercial, asunto de tanta urgencia como el mento de nuestra cultura mercantil, se nota que el Gobierno lo está dando, no tan sólo de un modo lento para la equidad, sino además, inconsiderado para las personas damnificadas.

Efectivamente, si por una parte mantienen al personal de las Escuelas Profesionales de Comercio postergado y perjudicado contra ley y contra derecho, por lo demás, como para colmo de mortificaciones, ni siquiera contestan nuestras autoridades competentes los suplicatorios de los interesados les elevan en demanda de la justicia que les es debida y que no deben éstos tener por denegada caprichosamente.

Se nos dice que una comisión de idóneo profesorado de las Escuelas Profesionales de Comercio entregó hace más de quince días al señor Secretario un memorial claro, conciso y detallado de su conflicto de las razones de orden moral y legal que les asisten a ellos y al resto del personal de aquellas escuelas para ser repuesto en sus respectivos cargos. Acompañaron al escrito reportes de nuestra prensa que demostran el apoyo de la opinión pública a su queja respetuosa y justificada.

Denunciaban la irritante preferencia en favor de los profesores de la Universidad y la Escuela de Artes y Oficios; los primeros, respetados en sus cargos y estos últimos repuestos recientemente, y hacían notar la distinción en cuanto al pago de haberes, como si los sueldos no provinieran de la única fuente común que es el Tesoro nacional.

Insistían dichos profesores (y esto es muy importante) en que sean catedráticos por riguroso concurso, en cuyos tribunales intervinieron no sólo la Escuela de Pedagogía de la Universidad, sino, además, las Corporaciones Económicas representadas por la Bolsa de la Habana, la Cámara Nacional de Comerciantes e Industriales, la Asociación de Ferreteros y la firma Galbán Lobo Co. Y agregaban que El Sol de Canda, la Compañía Cubana de Electricidad, la Asociación de Colonos, el Club Rotario, etc., han pasado telegramas al Secretario de Educación, desde el día de Abril del año en curso, interesando justicia para la causa de este profesorado.

Acudió la comisión a Palacio asistida del doctor Rogelio Pina, ex Secretario del Trabajo, pero es el caso que hasta este momento no ha recibido contestación del señor Presidente de la República ni nota alguna del doctor Acosta, a despecho de la razonable petición y de las necesidades materiales en cuestión.

Por su parte, el DIARIO DE LA MARINA tiene que lamentar pareja inatención de los Poderes Públicos a sus comedidas exhortaciones en pro de que se rectifique la falta de equidad que aparentemente vicia este problema, o bien que se explique a la opinión pública las ignoradas razones que disculpen el incumplimiento del Decreto-Ley por donde se dispone la reposición de estos catedráticos y empleados, y los motivos de un tan desconcertante como el pago de sus haberes atrasados a los profesores de las Escuelas de inmensura, adscriptas a las de Gobierno y clausuradas como éstas, sin que al mismo tiempo se abonen los haberes a los de estas escuelas comerciales, incurriéndose con semejante conducta gubernamental en la más insensible postergación.

Es tan evidente el derecho que asiste a estos profesores y empleados preteridos y lesionados en sus intereses, que produce en la opinión pública una dolorosa alarma la contumacia de silencios con que se responde no sólo a sus gestiones cordiales, a las judiciales y respetuosas, sino a los buenos oficios de la prensa, que sin prejuzgar, reitera a las autoridades su demanda de esclarecimiento para las anomalías que pesan sobre este asunto, y la realización de un derecho reconocido por una ley especial y a la vez obstinadamente burlado por incumplimiento de su mandato.

Cienfuegos despidió con cariño al Secretario de la Cruz Roja, que ha regresado a la ciudad de la Habana

Iban en su compañía otros destacados miembros de ese organismo. Durante 26 días no han tenido descanso, pues se han multiplicado en la obra de distribuir socorros

Brigada Sanitaria de la Cruz Roja Cubana, que regresó ayer tarde de Cienfuegos después de haber rendido admirable y humanitaria labor.

CIENFUEGOS, octubre 25. Por uno de los ómnibus del hotel Ritz, regresaron hoy a la Habana el Secretario General Delegado de la Cruz Roja, Evelio Figarola, acompañado del Capitán de la Brigada de Auxilio Sánchez Ocejo y de otros miembros de la misma, después de haber permanecido en Cienfuegos 26 días repartiendo socorros a los damnificados del ciclón tanto en la ciudad como en los barrios. El pueblo de Cienfuegos se muestra agradecido a la Cruz Roja Cubana por la humanitaria labor aquí desarrollada, realizando repartos de víveres, camas, frazadas, ropas etc. Estos auxilios fueron enviados también por tan altruista Institución Nacional a otros pueblos afectados por el meteoro del 28 de septiembre. La Cruz Roja a más de los varios miles de pesos invertidos en esos socorros, recibió denativos del comercio importador de Cienfuegos, los que hizo llegar igualmente a los lugares más necesitados. El pueblo cienfueguero confía en que el Secretario General Delegado de la Cruz Roja hará llegar al Consejo Supremo de la misma que preside el doctor Romeu el testimonio de reconocimiento de esta población y el ruego de que continúe socorriéndolo cuanto le sea posible teniendo en cuenta el cuadro de miseria y de hambre que ha podido apreciar existe en la vasta zona afectada por el huracán.

Corresponsal.

La carretera entre Ponce y Cárdenas está adelantada

El ingeniero Vizcaino, que tiene la contrata de dicha obra, ha sido muy felicitado

CARDENAS, octubre 25. — A invitación expresa del Ingeniero Vizcaíno, jefe de las Oficinas de la carretera de Ponce a Cárdenas y a Varadero, esta tarde visitaron las obras citadas los miembros de la Comisión Pro-Cárdenas, altas representaciones de la ciudad y periodistas, quedando todos muy complacidos del desarrollo de los trabajos, siendo muy felicitado el ingeniero jefe de la provincia, señor Ducassi y el ingeniero señor Vizcaíno, por la labor desplegada. Las obras están muy adelantadas y todos los vecinos de esta ciudad ansían su terminación, que se espera pronto, ya que esa vía, que pone en comunicación la carretera central con esta ciudad y la Playa Azul, constituirá una arteria de progreso y riqueza para este Término que hasta ahora ha estado en completo abandono. — GONZALEZ BACALLAO, Corresponsal.

Una aclaración del Sr. Santiago Barraqué, hijo

Dice que la maleta no ha sido extraída del muelle y que Belt no permitió que saliera sin derechos

Visitó anoche esta Redacción el señor Santiago Barraqué, Jr., solicitando hacer una aclaración respecto al caso de su maleta en relación con las acusaciones que se han hecho al señor Alberto Belt Ramírez, ex-Administrador de la Aduana de la Habana, cargos que han sido formulados por el teniente de la Marina de Guerra Constitucional, señor Emilio Villanueva, que insertamos ayer.

Hace constar el señor Barraqué que carece de fundamento la especie de que el heñor Belt le permitiera introducir, por la Aduana, su maleta, libre de derechos, pues el tal equipaje permanece aún en la Aduana sujeto al pago de los derechos procedentes, habiendo sido inútiles sus gestiones para que se la entreguen mediante los requisitos consiguientes, por lo que no está en su poder tampoco.

Se construirá una importante vía de comunicación con Matanzas, que acortará y hará más grato el viaje

El Gobernador de la provincia matancera ha logrado que se acuerde continuar las obras para unir las fincas «La Jaiba» y «El Conde». Se arreglará el Acueducto de Unión

MATANZAS, Octubre 25.—Debido a las oportunas y atinadas gestiones del Gobernador de esta Provincia, Dr. Lorenzo Delgado, el Secretario de Obras Públicas acaba de ordenar el estudio de una importante vía de comunicación con la ciudad de Matanzas, que desde hace años venía siendo el más justo anhelo de los vecinos de una rica zona de esta provincia, donde se producen numerosos cultivos.

Trátase, en efecto, de la terminación de la carretera de «La Jaiba» a la finca «El Conde», que facilitará la comunicación de San Francisco de Paula con la ciudad de Matanzas.

El Secretario de Obras Públicas, conociendo los beneficios que la citada obra habrá de reportar a la ciudad Yumurina, acaba de acceder a esa solicitud, y por escrito dirigido al Gobernador Delgado le anuncia que acaba de ordenar el estudio para la construcción de esa carretera, la que se efectuará con explanaciones y desagües en general, en tanto se completa la obra más adelante con el afirmado de la carretera definitiva.

El Ingeniero Jefe de Obras Públicas de esta Provincia, Sr. Francisco Ducassi, que tan buenas muestras de actividad y competencia viene dando al frente de su Departamento, le dará el mayor impulso a este proyecto a fin de que cuanto antes se realicen las obras.

EL ARREGLO DEL ACUEDUCTO DE UNION DE REYES Y LA REPARACION DE LA CARRETERA DE UNION-ALACRANES.

Otras obras que vienen siendo de gran necesidad realizar en esta provincia, lo son incuestionablemente la reconstrucción del Acueducto de Unión de Reyes y la reparación de la carretera Unión-Alacranes por las que se vienen interesando desde hace tiempo los vecinos de dicha ciudad, que están sufriendo el mal suministro y la escasez de agua, y a los que se les hace ya casi imposible comunicarse con el vecino pueblo de Alacranes, debido al mal estado de la carretera que une a ambos pueblos.

Los citados vecinos, en sendas instancias, se han dirigido al Gobernador Provincial Dr. Delgado, exponiéndoles, con copiosos detalles, las utilidades y beneficios que lograrían con el acometimiento de estas obras, que vendrían a llenar una necesidad pública, al satisfacer el anhelo de todo el vecindario.

El Gobernador Delgado, acogiendo con calor esta solicitud, se acaba de dirigir en tal sentido al Secretario de Obras Públicas, y es de esperarse, que consciente, como en todos los casos, de las funciones de su alto cargo, acceda a tan justa y lógica petición, concediendo el crédito necesario para realizar estas obras.

En ello confían los vecinos de esos dos importantes pueblos de esta provincia.

ALBERTO LOVIO. Corresponsal.

España muestra su gratitud a Cuba por las fiestas consagradas para honrar la memoria de L. de Vega

México acaba de refirmar la ley de bienes inmuebles en cuanto a la extensión de las aguas territoriales, que, en vez de ser de tres millas, serán ahora de nueve

Por el Negociado de Ciudadanía y Migración de la Secretaría de Estado se han expedido en el día de ayer pasaportes a: María Felkel, Eusebio Coterillo y Alonso y José Coterillo y Serna.

Certificados de Nacionalidad: a José Pujol y Rodríguez, Alejandro Bravo y Plaza, Victoriano Trelles y Estoria, Rodolfo Pérez y Arteche, Manuel Tabas y González y Antonio Varga y Conesa.

Cartas de Naturalización: a Juan Jartin y Cuesta, Jacob Kapitanoswsky, José Arteaga y Peralta, Isaac Golman y Golman, Angel Quesada y González, Antonio López y Seijas, Mariano Duque y Guadaluje, Amable Vega y Vicente, Antonio Lorenzo e Infante.i shrdlu shrdlu u p upu y Hernández, Pedro Cubria y Bobie, Chain Erdszneker, Chain Lazer Grazutis, Samuel Gran, Leyb Bondar, Aizik Lubin, Lázaro Topp, José Forner y Kolb, Antonio Capote y Pérez, Felipe Ortiz y Gutiérrez, Luba Ylotnicki, Jesusa Pérez y Fernández, Salomón Rok y Milner.

LA GRATITUD DE ESPAÑA.—El Encargado de Negocios «ad-interin» de Cuba en España, doctor Manuel Serafín Pichardo, ha remitido al Negociado de Información y Publicidad de la Secretaría de Estado, una copia de la nota que le fué enviada por el Ministro de Estado español, señor Lerroux, relativa al agradecimiento del Gobierno y pueblo hispanos por las fiestas celebradas en la Habana con motivo del tricentenario de Lope de Vega.

Dice así la nota del señor Lerroux:

«Al acusar recibo a Vuestra Excelencia de su atenta nota número 228, de fecha 24 de septiembre próximo pasado, en la que tiene la amabilidad de informar a este Ministerio de los magníficos festivales que se han celebrado en la Habana con motivo del tricentenario de la muerte de Lope de Vega, tengo un gran placer en comunicarle el profundo agradecimiento con que se ha recibido en este Ministerio la noticia de las fiestas realizadas para conmemorar la muerte de uno de nuestros más grandes hombres de letras, fiestas que, una vez más, ponen de manifiesto los lazos de amor y comprensión que existen entre España y la República de Cuba».

MEXICO REFORMA UNA LEY.—La Agencia Trens, de Ciudad México, por radiograma de esta fecha, a la Oficina Nacional de Prensa anexa al Negociado de Información y Publicidad de la Secretaría de Estado, dice lo siguiente:

«En el Diario Oficial de la República se publica un importante decreto por el que se reforma la Ley de Bienes Inmuebles de la nación, en cuanto a la extensión de las aguas territoriales, de tres a nueve millas marítimas a todo lo largo de los litorales del país. Al promulgarse este decreto, se tomó en cuenta que no existe en los Estados ni una práctica ni un criterio uniformes en cuanto a determinar la extensión de las aguas territoriales, por lo que puede afirmarse que no hay costumbre jurídica internacional sobre este particular. Para hacer la reforma se ha tomado en consideración que México no ha concurrido a la concertación de ningún tratado colectivo sobre las aguas territoriales y que, por lo tanto, solamente ha recurrido a Tratados particulares y a los antecedentes propios de nuestro país, los que muestran que generalmente se ha aceptado la extensión de nueve millas marítimas, límite que inclusive se ha ampliado en algunos Tratados, pero que en ningún caso se ha restringido. En tal virtud, el decreto a que hacemos referencia, modifica, desde luego, la ley del 13 de diciembre de 1902, que disponía que el mar considerado territorial solamente llegaba hasta la distancia de tres millas marítimas, contrariando así los procedimientos mexicanos, y sobre todo, a partir de 1917, en pugna con el artículo 17 constitucional, que establece que el mar territorial se fije conforme a las normas especificadas en el Derecho Internacional, las que, como ya se ha indicado, para México fijan una extensión mayor. Textualmente en su parte dispositiva el decreto dice: «Primero: El mar territorial llegará hasta la distancia de nueve millas marítimas contando desde la línea de la marea más bajas en la costa firme o en las riberas de las islas que forman parte del territorio nacional».

LOS INGRESOS MEJORARAN DE MODO NOTABLE

La nueva ley del Retiro Civil parece que dará el resultado que se desea; existe optimismo

El Director General de Contabilidad, declaró ayer que se siente optimista sobre el proyecto de reforma de la ley del retiro civil para el cobro de pensiones de sus pupilados.

En él se establecen importantes modificaciones, creándose una aportación de un tres por ciento de las entradas de la Renta de Lotería, que calcula ha de producir muy cerca de medio millón de pesos al año y cuatrocientos mil pesos por el aporte del cinco por ciento de las nóminas de los empleados de los Ayuntamientos y Gobiernos Provinciales; además $100,000 que se obtendrán por multas y por el primer sueldo devengado por el empleado público al recibir su nombramiento.

LAS RECAUDACIONES PUBLICAS.—Si bien es cierto que las actuales recaudaciones generales de la República, como ya lo hemos dicho hace poco tiempo, no cubren los cálculos del presupuesto de ingreso, se espera en estos meses una buena reacción en cuanto al aporte de esas recaudaciones, calculándose que desde los meses de noviembre a mayo, las recaudaciones aumentarán hasta alcanzar un supérávit en cuanto el ingreso calculado en el año y que bien pudiera cerrarse el año económico con un supérávit de dos millones de pesos.

Ahora bien: debemos tener en cuenta que para el próximo año, y antes de que se cierre el año fiscal el día 30 de junio, se tendrá que aportar fondos para los gastos del Congreso y otros más que origine el Gobierno Constitucional que comenzará a formarse desde el día 24 de febrero. Para entonces las situaciones de fondos tendrán que llevarse a cabo sin demoras ni dilaciones y ya organizada la vida constitucional hay que cargar al presupuesto actual unos seis o siete millones de pesos.

Esta tarde será el homenaje en memoria de El Cucalambé, en el Círculo de Bellas Artes

Hoy sábado 26, a las seis de la tarde, se efectuará en el Círculo de Bellas Artes, el homenaje a la memoria del popular poeta cubano Juan Cristóbal Nápoles Fajardo, «El Cucalambé».

ULTIMA HORA

Asaltado anoche un comerciante en el Vedado

Esta madrugada, el capitán de la Décima Estación, dió cuenta al Juez de Guardia, del asalto de que fué víctima el comerciante José Suárez García, vecino de Reina número 62.

Según aparece de lo actuado, transitando por la esquina de 12 y 19, en el Vedado, fué asaltado por dos individuos de raza blanca, bien portados, que iban armados de revólvers. Al hacerles resistencia, lo atacaron ocasionándole lesiones de carácter menos grave, de las que fué asistido en el Centro de Socorro de dicha barriada.

Los desconocidos, una vez que lo privaron del conocimiento, lograron despojarle de la cartera en la que guardaba la suma de tres pesos, dándose acto seguido a la fuga.

INDIGENTE ARROLLADO

MATANZAS, octubre 25. DIARIO. Habana. — Francisco Gallamo, administrador del Central Amalia, arrolló con un automóvil de su propiedad, en Calzada del General Betancourt, a un indigente nombrado Ernesto Pérez, al que causó lesiones de gravedad, de las que fué asistido en el Centro de Socorro, siendo trasladado luego al hospital civil. El citado Gallamo fué detenido, quedando a disposición del juez de instrucción. Lovio, Corresponsal.

La trayectora deli ciclón del Mar Caribe

Trayectoria aproximada del ciclón del Mar Caribe. Los círculos negros representan la posición también aproximada a las 7 a.m. y 7 p.m. del día de la fecha, correspondiendo el último al día 25.

Se hará un concurso para premiar la mejor obra teatral que se inspire en los ideales del Cuatro de septiembre

Ayer celebraron un cambio de impresiones los miembros que se encargarán de todo lo relacionado con ees asunto. Notas del Cuartel General del Ejército Constitucional

Ayer se reunió en la Sección de Instrucción del Cuartel General, Buró de Prensa del Ejército Constitucional, la comisión designada para estudiar la convocatoria a un concurso sobre una obra teatral basada en los ideales de la revolución del 4 de Septiembre. Integran dicha comisión, el capitán Luis Casas Romero, M. M. Director de la Banda de Música del Cuartel General; el capitán Antonio D. Torra, Jefe del Buró de Prensa y Radio del Ejército, y el teniente José Fuentes Alcorta, del Cuartel General. Estos Oficiales, cumpliendo instrucciones del teniente coronel Velasco, Jefe de la Ayudantía General e inspiraciones del Jefe del Ejército, coronel Fulgencio Batista, M. M. y N., estudiaron la redacción de dicha convocatoria de acuerdo con la Sociedad de Autores Teatrales Cubanos.

El memorándun para el concurso citado fué elevado ayer por la comisión, al Jefe de la Ayudantía General.

NOTICIAS DEL CUARTEL GENERAL DEL EJERCITO.—Por haber renunciado su cargo de comandante de la Policía Municipal de Guantánamo, territorio militar del Regimiento «Maceo», se ha dispuesto la baja del Cuerpo de la Reserva Militar del señor Carmelo Pérez López.

Por las mismas causas ha causado baja en dicho cuerpo el señor Pedro Campos y Quintana, que desempeñaba el cargo de Segundo Teniente de la Policía Municipal de Guantánamo.

—Se ha hecho saber que tiene derecho al uso de la medalla conmemorativa del 4 de Sptiembre de 1933, el segundo teniente (dentista) de la Reserva Militar, Daniel Hernández Santana.

Se ha concedido el uso de la medalla de la Victoria Aliada al suboficial taquígrafo Heriberto Vázquez Martínez, del Regimiento número 6, 4 de Septiembre.

—Han sido nombrados oficiales de la Reserva Militar las siguientes personas: Primeros tenientes doctor Antonio Balar y Cros (médico), doctor Pedro Herrera e Izquierdo (médico), segundo teniente doctor Enrique Poveda Mulier (veterinario.)

—A los efectos del retiro, paga y antigüedad en el servicio, se reconoce como doble, al primer teniente José Pérez Abru, M. M., de la Academia Militar, el tiempo de duración de la campaña de 1912, que hace un total de dos meses y nueve días.

Domingo Ramos fué confirmado en su puesto de miembro del tribunal de oposiciones en la E. de Bellas Artes

Las diferencias existentes entre él y Rivero Merlín han sido zanjadas de modo satisfactorio. Empezará el lunes el examen de los expedientes de los opositores

En horas de la mañana de ayer se reunió, en el local de la Escuela Nacional de Bellas Artes de San Alejandro, el claustro de dicho plantel y el de la Escuela Elemental, conjuntamente, con el fin de tratar de la recusación del gran paisajista cubano Domingo Ramos, miembro del tribunal que habrá de conocer de los concursos y oposiciones para cubrir cuatro cátedras de dichas escuelas, formulada por Emilio Rivero Merlín, una de las glorias pictóricas nacionales, que se ha presentado como aspirante a una de ellas.

Se escuchó, en primer término, al recusante, quien dió cuenta detallada de las fricciones habidas entre él y Domingo Ramos y del alejamiento en que se encontraban, particulares en los que convino el propio recusado, rogando que se hiciese constar en acta que su actitud no abrigaba el propósito de poner en duda la capacidad artística, el civismo y la caballerosidad de su compañero de claustro.

Tras de la citada aclaración se dejaron limadas, en el seno del propio claustro, las asperezas de referencia y ambos grandes artistas se tendieron la mano en señal de desagravio.

Acto seguido Rivero Merlín solicitó del claustro que se le permitiera retirarse, a fin de que su presencia no fuese obstáculo para la libérrima expresión del pensamiento, y consignó que acataría, sin reservas de ninguna clase, la resolución que en definitiva se adoptara.

Fué entonces cuando el claustro entró en la deliberación del delicado problema planteado, determinando finalmente, en vista del plano propicio en que se había colocado la cuestión, ratificar al maestro Domingo Ramos como miembro del citado tribunal.

Con tal motivo se reunieron posteriormente los miembros del tribunal de oposiciones, que presidió el ingeniero Félix Cavarrocas, en un breve cambio de impresiones, acordando que el lunes, a las cuatro de la tarde, comenzarían a estudiar los expedientes de los opositores.

Obligatorio poner a obreros u obreras asientos con respaldo para su trabajo en todos los comercios o industrias

Conoció la Junta de Sanidad de un escrito que describe los efectos perniciosos por el uso de la anti-toxina diftérica vencida. La recogida de sobras y desperdicios de comidas

Conoció, en su sesión ayer, la Junta Nacional de Sanidad y Beneficencia, la forma en que había sido redactada la modificación del artículo 120 de las Ordenanzas Sanitarias, en lo que respecta a las fábricas o industrias que tengan que emplear obreros u obreras, cuyas labores se presten sentado, deberán poner a la disposición de los mismos los bancos, sillas u otros asientos provistos de su correspondiente respaldo.

Se dió cuenta a la Junta con un Proyecto de fábrica de tasajo, embutido, saladero de cuero y matadero en la finca Modelo en el camino de Bayamo a Manzanillo, pasándose a informe del Vocal Veterinario doctor Rogelio Arenas.

Conoció la Junta de un escrito del Jefe Local de Sanidad de Cárdenas, relativo a la Circular de 10 de Julio de 1934, transcribiendo el Reglamento para la recogida de sobras y desperdicios de comidas en Hospitales, Casas de Huéspedes, Fondas, Hoteles, estimando la Junta que debe cumplirse dicho Reglamento, destruyendo dichas sobras de comidas.

Se pasó a informe los antecedentes relativos a la interpretación de la Circular No. 600 de la Dirección de Sanidad, respecto a la expensión de Licencias Sanitarias para los establecimientos e industrias.

Se dió cuenta a la Junta con un escrito recurso presentado con motivo de una negativa de licencia para una cuarta planta en la casa de la calle Aguila número 45, acordándose pasar este asunto a informe del Vocal Arquitecto, doctor Raúl Simeón.

Se dió cuenta a la Junta con un expediente del Gobierno Provincial de Oriente, sobre solicitud para la construcción de un muelle y caseta para botes y cercado para baño en un aprovechamiento marítimo en el litoral del poblado de Punta Gorda, en el Puerto de Santiago de Cuba, para uso privado, acordándose pasarlo a informe del Vocal Ingeniero.

También conoció la Junta el expediente del Acueducto de Baracoa en lo relativo a la Tarifa señalada para aquel Acueducto, sin hacerse constar de manera expresa el uso obligatorio de las aguas, pasándose a informe del Vocal Ingeniero.

Al darse cuenta con una ponencia, referente a la venta libre de cristales para espejuelos, se acuerda dejarlo sobre a mesa y pasarlo al Vocal Letrado, para informe legal en este asunto.

Se aprobó el informe del doctor Hugo Roberts, referente a las licencias sanitarias a las industrias descascadoras de café en la finca Piedra La Vela, en el kilómetro 30 de Jamaica en Yateras, de la Sociedad de J. Soler y Cía., y otra en el barrio de Guayabal del señor Charles Maurel, recomendando se conceda un plazo de 30 días para que legalicen su situación.

También se aprobó el informe del doctor Roberts, favorable a un Proyecto de fábrica de licores en Rastro número 84, en Santiago de Cuba, de señor Francisco Palau.

Se aprobó el informe Gerardo Fernández Abreu, relativo a un escrito de la Inspección de Farmacia adjuntando la Revista «Times», que describe los efectos perniciosos por el uso de antitoxina diftérica vencida, recomendando que en los casos que la Inspección tenga dudas sobre estas composiciones, solicite del Laboratorio los análisis pertinentes.

Se aprobó el informe del doctor Hugo Roberts, favorable a una fábrica de bebidas alcohóicas por fermentación en a casa de a calle Real número 140, en la Ceiba, Marianao, del señor R. García Luna.

También fueron aprobados el informe del doctor Roberts, favorable al balance del Hospital Santa Isabel y San Nicolás, de Matanzas, del Ejercicio 1934 a 1935, y el relacionado con una solicitud del señor Francisco Pallares Saco, para hacer experiencias con un aparato nombrado «Oxipathor» de oxígeno, para tratamiento de afecciones.

Finalmente se aprobó el informe del doctor Gerardo Fernández Abreu, sobre una consulta respecto a la preparación farmacéutica Uretrina Fornari

DE ACUERDO CON ESA MEDIDA, EL PLAZO SEÑALADO VENCERA EL PROXIMO 7 DE NOVIEMBRE

Adopta esta medida el Consejo de Estado con objeto de dar facilidades a los Partidos. Nueva regla para que el quorum sea legal. Se pide una medida de matiz social

Una información pública y dos sesiones extraordinarias celebró en la tarde de ayer, viernes, el Consejo de Estado. Presidió esos actos el doctor Laredo Brú y asistieron a los mismos los consejeros doctores Angulo, Dolz, Alonso Pujol, Martínez Fraga, Mora Adelit, Edreira, Silverio, Repilado, Giménez Lanier y Mario Lamar, que actuó de secretario por haber vencido la licencia de que venía disfrutando.

Dos comisiones concurrieron ante el Consejo. Una de empleados de las juntas electorales, al frente de la cual se encontraba el señor Roberto Díaz Aday, quien solicitó, a nombre de sus compañeros, que se vote un crédito para el pago de sus haberes, en vista de que, por no haber consignación para esa atención en los presupuestos, se les vienen satisfaciendo con irregularidad y demora. La otra, de corporaciones obreras, con el doctor Manuel Castellanos al frente, quien usó de la palabra para pedir al Consejo que aprobara un proyecto, presentado por el consejero doctor Mora, por el cual se resuelve que los obreros, mandados a reponer por resolución de la secretaría del Trabajo, tomen posesión de sus puestos a reserva de que planteen cuantos recursos concede la ley.

El doctor Castellanos hizo una extensa explicación al Consejo sobre el procedimiento que vienen empleando diversas compañías para dejar incumplidas las resoluciones oficiales que benefician al trabajador, burlando las leyes sociales que existen en Cuba.

Con el doctor Castellanos concurrieron ante el Consejo más de trescientos obreros.

En la primera sesión extraordinaria fué modificado el reglamento interior del Consejo en el sentido de disponer que cuando el número de sus miembros quede reducido a virtud de las licencias que dispone el artículo 107 del Código Electoral, el quorum y la votación en todos los casos será de la mayoría de sus miembros en activo, y en la segunda se acordó modificar los artículos 98, 103 y 104 del Código Electoral, prorrogando por cinco días el plazo para presentar las candidaturas ante las juntas electorales y designándose al efecto a los doctores Martínez Fraga y Silverio para redactar las modificaciones, que serán presentadas al Consejo en la próxima sesión del lunes.

De acuerdo con dicha medida el plazo fijado no se vencerá el día 2 de noviembre, sino el 7 del propio mes.

Restablecidas las comunicaciones de Holguín a Bayamo

Los ómnibus y camiones hacen trasbordo en el lugar donde falta un tramo de carretera

BAYAMO, octubre 25. DIARIO Habana.—Ya está normalizado el tránsito por la carretera entre Bayamo y Holguín. Los ómnibus y camiones, hacen transbordos, donde la creciente del río «Cautillo» se llevó ayer la alcantarilla y treinta metros del terraplén de la carretera Central. La profundidad en este lugar es de 25 pies. También circulan los trenes entre Martí y Bayamo, haciendo transbordo de pasajeros y de la correspondencia en Guamo, donde sólo el puente sufrió serias averías y gran desnivel. Las pérdidas materiales ocasionadas por la creciente del río «Cauto» son considerables.—Castilla, corresponsal.

Será en agosto de 1936 el sorteo del retiro periodístico

El Consejo de Secretarios derogó ayer sin discusión la llamada Ley de Prensa

SERA EN AGOSTO.—Como había anunciado ya el DIARIO DE LA MARINA, el Consejo de Secretarios en la sesión de ayer tarde acordó aprobar un decreto-ley derogando la Ley de Prensa, que fué votada y puesta en vigor el día 9 de abril del año actual, bajo el número 32.

La disposición derogativa se envió ayer mismo a la Gaceta Oficial.

PRO RETIRO PERIODISTICO.—El propio Consejo votó un proyecto de decreto-ley autorizando un sorteo extraordinario de la Lotería Nacional denominado Pro Retiro Periodístico, que se celebrará en los primeros días del mes de agosto de 1936.

Se especifica que todo el beneficio que en virtud del citado sorteo pudiera corresponderle al Estado, o sea el 10 por ciento del producto bruto, será depositado en la Tesorería General de la República en la cuenta especial denominada Fondo del Retiro de Periodistas a disposición del Directorio que administra la Caja de dicho Retiro.

TOMANDO FRESCO SE LESIONO

Eduardo Peláez, vecino de Fernandina 59, fué asistido anoche en el Hospital Municipal de graves lesiones diseminadas por el cuerpo. Declaró que a ocasión de estar tomando fresco en el balcón interior de su domicilio, se desplomó el mismo y al dar con su cuerpo contra el pavimento del patio, se ocasionó las lesiones que presentaba.

Alberto Belt niega los cargos que se le acaban de hacer

Esas acusaciones han sido objeto de una investigación minuciosa hace poco tiempo

Habana, Octubre 25 de 1935.

Sr. Director del DIARIO DE LA MARINA.

Ciudad.

Mi distinguido amigo:

En relación con la noticia publicada por el periódico de su digna dirección y demás diarios de esta fecha sobre unas acusaciones formuladas contra mí por el Teniente Emilio Villanueva, de la Marina Constitucional, ruégole haga público —como lo espero de su exquisita amabilidad—que los hechos relatados por el señor Villanueva han sido ya objeto de expedientes administrativos en los cuales ha quedado plenamente demostrada mi absoluta inculpabilidad y la inexactitud de los cargos formulados.

Esos expedientes, ya terminados, se encuentran pendientes en estos momentos de una resolución definitiva, que espero se dicte de acuerdo con el resultado de la misma.

A mi juicio, seguramente la inminencia de esa resolución favorable ha inducido a las personas que desean ocupar mi puesto a realizar este movimiento, remitiendo al Tribunal de Urgencia una denuncia que no tiene otro propósito que el de demorar la resolución final de los expedientes.

Así hube de manifestárselo hoy también a mi estimado amigo el Comandante Mariné con quién estuve hablando en Columbia, donde fui con el ánimo de saber por boca del Coronel Batista si, como se había publicado erróneamente, el Servicio de Inteligencia Militar me hacía alguna acusación, lo que no es cierto, según se me dijo.

Por lo demás, la maleta del señor Santiago Barraqué que el señor Villanueva asegura que yo autoricé que la sacaran sin pagar derechos, ahí está todavía en la Casilla de Pasajeros esperando a que la Administración de la Aduana autorice su reembarque como lo tiene solicitado su dueño. Y en cuánto a los tres radios del señor Julio Blanco Herrera, nuestro común amigo, a quien toda la República conoce ventajosamente como persona incapaz de andar pasando matutes por la Aduana, también existen pruebas documentales de que los referidos aparatos pagaron los derechos correspondientes.

Gracias mil por la publicación de estas líneas, y se repite suyo afmo. amigo,

Alberto Belt.

Piden aclaración sobre la inamovilidad de los empleados y obreros

Una comisión integrada por el presidente de la Cámara de Comercio de Cuba y el secretario de la Asociación Nacional de Comerciantes e Industriales, visitó en la mañana de ayer al secretario del Trabajo, haciéndole entrega de un memorándum conteniendo los puntos de vista que sustentan dichos representantes de las fuerzas vivas de la nación sobre la Ley de Inamovilidad de los Obreros y Empleados particulares.

Los distinguidos visitantes declararon que no se oponían a la ley de inamovilidad en sí, pues siempre habían propendido al mejoramiento de los obreros y empleados, pero deseaban que se les diera un margen para poder remover el personal que no cumpliera con sus deberes o que los perjudicara en sus intereses.

En la secretaría del Trabajo se sustenta el criterio de que cualquier modificación en la ley, será acordada por el Consejo de Secretarios.

DE LA ASOCIACION NACIONAL DE PROPIETARIOS

(NUESTRA PROTESTA)

En solidaridad con el Centro de la Propiedad Urbana de La Habana, a la que nos consideramos obligados por naturaleza del asunto, rechazamos la resolución del señor Administrador del Acueducto de conceder veinticuatro horas a los contribuyentes deudores por plumas de agua, para que paguen sus deudos, si quieren rescatar los bienes que les han sido embargados por morosidad de pago.

Dichos embargos, como muy bien sabe el competente Secretario del Centro de la Propiedad, Ingeniero señor Francisco Andreu, están basados en disposiciones no legales. Por consiguiente, no son tales adeudos; pero aunque lo fueran, nos parece que son insuficientes esos plazos de veinticuatro horas para operaciones de tal índole y el Alcalde de La Habana no debe autorizarlo.

Por qué no emplea igual actividad el señor Administrador del Acueducto, como el propio Alcalde, en resolver las quejas que el Centro de la Propiedad y la Asociación les han dirigido para rebajar el canon de agua a las casas que ganan veinticinco pesos o menos de renta mensual a la razón de diez pesos al año?

Estas peticiones datan de más de un año de haberse efectuado, así como otras, basadas en la reforma del Reglamento, para hacer desaparecer el mismo la desigualdad irritante que existe en la forma de la tributación.

Terminamos solidarizándonos con el Centro de la Propiedad y, usando sus propias frases, aconsejamos a los contribuyentes que protesten los embargos por débitos indebidos.

Asociación Nacional de Propietarios.

Lea ¡ALERTA! al mediodía. Y AVANCE por la tarde.

F.C.D. 2016

Cuide usted
su estómago
porque es la base de
su salud
*
Yo padecí también como usted, pero me curó el
DIGESTÓNICO
del Dr. Vicente
VENTA EN FARMACIAS

MUNICIPIO DE LA HABANA

Secretaría de la Administración

—CONVOCATORIA—

Dispuesto por el Sr. Alcalde, que el día 31 del presente mes de Octubre a las 3 P. M. tenga efecto en el Despacho de esta Secretaría, la subasta de MUEBLES DE ACERO PARA LOS NUEVOS SALONES DE OPERACIONES DEL HOSPITAL MUNICIPAL «Gral Freyre de Andrade»; de su orden se convocan licitadores para que en dicho día y hora concurran con sus proposiciones.

En esta Secretaría se facilitarán a los interesados en los días y horas hábiles los Pliegos de Condiciones y cuantos informes estimen necesarios al objeto de la Subasta.

Lo que se hace público para general conocimiento.

La Habana, Octubre 22 de 1935.

Dr. Jorge A. BELT,
Secretario de la Admón. Municipal.

FARMACIA
DROGUERIA DE "JOHNSON"
DE TURNO LOS LUNES
Obispo Nº 30 TELEFONO-A-2129

LA MAYOR
35 EDIFICIOS
700 EMPLEADOS
SARRÁ
DROGUERIA
A-8026 A-3641
ABIERTA TODOS LOS DIAS Y TODA LA NOCHE LOS MARTES

FARMACIAS
de turno hoy

SABADO

HABANA

Ave. de Italia (Galiano) 129 — A-2171
A. Menocal (Infanta) y San Rafael — U 6890
A Menocal y Néstor Sardiñas — U-8080
Ave. República (San Lázaro) 275 — U-6822
Crespo y Refugio — M-4664
Bernaza (Plácido) 4, esquina a Obispo — A-1235
Crespo y Refugio — M-4664
Crespo 16
Esperanza 57 — M 4036
Finlay (Zanja) 115 — U-6717
Gral Aranguren y Condesa — M-4516
Gral. Aranguren y Animas — M-4540
Gral Carrillo (S. Rafael) 126
Gral Carrillo y Aramburo — U 6902
Gral Freyre de Andrade y Jovellar — U-6630
Leonor Pérez (Paula) 53 — M-5462
Luz y Compostela — M-1900
Máximo Gómez (Monte) 128 — M 8076
Máximo Gómez esquina a Matadero — M-4785
Máximo Gómez (Monte) 404 — M-5371
Merced y Picota — M 8787
Oquendo y Víctor Muñoz (Sitios) — U-6405
Padre Varela Belascoaín 117 — M 4659
Padre Varela y Nueva del Pilar — M-6657
Paseo de Martí (Prado) 104 — M-8883
Rafael M. de Labra (Aguila) 42 — M-3993
R. M Alonso (Gervasio) y Maloja — U-5545
R.M. de Labra y Alcantarilla (Muralla) y San Ignacio — M-4710
M. Delgado, (Lealtad) — M-5440
José y M M Delgado (Lealtad) — M-4766
R. Cabrera (Industria) y Zenea — M-4684
Zenea (Neptuno) y Joaquín Albarrán — M-3202

VEDADO

Ave Wilson (Línea o 9) 20 — F-6224
Ave. Wilson (Línea o 9) 156 — F-4040
Quinta No. 40 — F-5872
12 y 21 — F-6172
23 entre 2 y 4 — F-6130
23 y 22 — F-6164
Zapata entre A y B — F-6965
Calle K No. 5 — F-4404
Calle 23 esquina a I — F-6111

VIBORA

10 de Octubre y Estrada Palma — I-7756
10 de Octubre y Avenida de Acosta — I-3555
Dolores y 15 (Lawton) — X-3058
Santa Catalina 61 — X-2317

JESUS DEL MONTE Y S. SUAREZ

10 de Octubre (J del Monte) 130 — M-5303
10 de Octubre (J. del Monte) 267 — I-7795
10 de Octubre (J del Monte) y Princesa) — I-4444
Juan B. Zayas y Lacret — I-6767
Juan Delgado y Libertad — I-3636

LUYANO

CASERIO DE LUYANO
M.F. de Castro (Luyanó) 121 — I-7452

CERRO

Calzada del Cerro 815 — I-7272
Calzada del Cerro 891 — I-7342
Falgueras 5 — M-3900
Florencia y San Quintín — I-7585
Moreno 40 B — I-7410

NOTA.—Este grupo deberá prestar servicio público todo el día y toda la noche de los domingos siguientes: Febrero 10, Marzo 24, Mayo 5, Junio 16, Julio 28, Septiembre 8, ...

HABANERAS *por M. R. de Fontanills*

LA MODA ACTUAL

PATRON NUMERO 906

He aquí uno de los modelos más fascinantes de la temporada lanzado por la incomparable **Bette Davies.** La nota dominante es el gran lazo que le sirve de cuello acentuando su gracia perfecta. El patrón es muy fácil de ejecutar desde catorce a la cuarenta y dos.

APERTURA DE LA TEMPORADA

Las grandes casas de modas hacen sus preparativos para las exposiciones de invierno, así **El Encanto** también está reuniendo sus mejores galas para abrir la temporada con la esplendidez que acostumbra.

Los modelos separados en París este año han superado a los pasados, advirtiéndose una verdadera locura en la adquisición de los artículos de invierno. Cada modelo de vestido, ya sea de noche, tarde o **sport** resulta un derroche de lujo y elegancia, siendo por ello que le auguramos un gran éxito esta temporada.

París envía para la nueva estación todo lo mejor que ha creado, poniéndolo a la disposición de nuestro público por medio de **El Encanto,** la casa que lleva la elegancia en todas sus mercancías.

DE LAS GRANDES CASAS DE MODAS

La libreta de encargos **chez Schiaparelli** parece un tomo de un libro, advirtiéndose a veces en las fiestas elegantes que asisten con idéntico traje en distintos colores.

Resulta interesante notar lo diferente que luce el mismo vestido en distintas mujeres, recordando el tiempo aquel en que la elegante no hacía sus encargos hasta estar bien enterada que sus amigas no tenían los que ella ordenaba. Hoy lo esencial es que el traje le quede bien y favorezca sin pensar en nada de esto.

En un almuerzo en la **Cremailliére** últimamente se veían cuatro elegantes que vestían el modelo Realista de **Schiaparelli.** Es un precioso vestido negro con la chaqueta cruzada sobre una blusa de crepé negra con estampados de coronas blancas. Dos de ellas llevaban guantes de zorro plateado hasta el codo que así es como fué presentado el modelo original, careciendo de ningún otro toque de adorno. Las otras llevaban unos guantes de gamuza negra y la otra de cabritilla blanca.

Los **tailleurs** de **Mclyneux** en lana a cuadros han resultado de gran éxito, viéndose a la Condesa de Martel y a Mrs. Merriot que usan **ensembles** de esa **tela** en jersey marrón y **beige.**

ASIS: PERLA DE UMBRIA

Con cielo siempre azul y prado ameno,
con colinas y vega encantadora,
eres patria feliz y soñadora
de un «hermano menor» de amores lleno.

El seráfico Francisco vió en tu seno
los rayos luminosos de la aurora,
y a tu vera el recuerdo se atesora
con desprecio de todo lo terreno.

Surgiste para ser la luz y guía,
de un mandato celeste y sacrosanto
en el alma mejor de los cristianos.

Surgiste para ser «perla de Umbría»,
y la cuna bienhechora del más santo,
del más bueno y feliz de los humanos.

ANONIMO.

Septiembre 31 de 1935.

PRODUCTOS DE BELLEZA

Tokalón la marca conocida como la mejor para el embellecimiento de la mujer, ofrece sus variadas cremas y lociones para recibir el invierno.

Ya se sabe que en esa estación es cuando ha de tenerse mayor cuidado en la conservación de la piel, puesto que el frío y el aire lo dañan.

Así que la mujer que quiera lucir con un buen cutis debe adquirir primero un set de los productos **Tokalón** para embellecer.

Los polvos, jabones, cremas limpiadores, base para polvos y el alimento de los tejidos se encuentran entre estos productos que han sido fabricados expresamente para usarlos en este clima.

MENU DEL DIA

Almuerzo	Comida
Cup de melón	Grape frut
Tortilla de camarones	Crema de tomates
Roadbeef con puré de papas	Pulpeta
Ensalada de habichuelas	Ensalada de pimientos
Arroz con leche	Torrejas

RECETAS DE COCINA

Palomitas mechadas

Se lavan y limpian las palomitas, mechándolas con jamón y sazonándolas con sal y pimienta. Se hace aparte un adobo con zumo de naranjas agrias, manteca, cebollas picadas, ajo, perejil, nuez moscada, ajos puerros, vino seco y caldo. Se colocan las palomitas en la parrilla, untándole constantemente este adobo y dándole vueltas.

Al cocinarse, las palomitas se echa el resto en una sartén, sofriéndose en esta salsa que se le echará por encima.

M. R. de Fontanills.

DIARIO DE LA MARINA — Departamento de Patrones
Habana.

Incluyo $0.20 Cts. en sellos de Correo para que me envíe el patrón No. ______ tamaño No. ______ que ustedes despacharán a la dirección que indico abajo lo más pronto posible. Si demora más de treinta días tendré derecho a que me devuelvan el dinero.

Nombre ______________________

Dirección ______________________

____

Debido a la gran cantidad de pedidos que diariamente recibimos y para simplificar el trabajo y el más rápido despacho de los Patrones, rogamos observen las siguientes indicaciones al pie de la letra: Los pedidos deben hacerse solamente por correo, adjuntando en sellos de correo o giro postal el importe de cada Patrón que es de VEINTE CENTAVOS.

Se demora de quince a veinte días en hacer la entrega del Patrón, el cual despachamos por correo a la dirección que se nos indique. No tenemos los Patrones aquí. Estos nos los envían de los Estados Unidos de acuerdo con nuestro pedido.

Un RESFRIADO DESCUIDADO
SE TRANSFORMA PRONTO EN
TUBERCULOSIS PULMONAR
CATARROS,
TOS,
GRIPPE.
SE CURAN RADICALMENTE
-con el-
JARABE MARGARIS
Michel Delalande, 37 Avenue Marceau, Paris (16me)

MATANCERAS *por Manolo Jarquín*

FESTEJANDO UNA FECHA. — Los bomberos de Matanzas.

En reciente reunión tenida en el magnífico edificio del Cuerpo, se acordó, por su Consejo de Administración, que preside el Alcalde de la ciudad, festejar el aniversario de la fundación de dicha institución, mejor dicho, de la iauguración del espléndido palacete que frente a la Plazuela de Estrada Palma, es sede y es home de esos abnegados soldados del heroísmo.

Números diversos, como retreta en el Pequeño Parque, iluminación del Cuartel, ofrenda floral a los caídos, etc. etc. tendrán efecto el 1o. de noviembre, por iniciativa feliz del señor Paulino Solés y Estrada, hoy Mayor de la Ciudad.

Al hablar del Cuerpo de Bomberos de Matanzas, no podríamos hacerlo sin sustraernos a evocaciones que son el mejor galardón de esa institución.

Tan preponderantes fueron los bomberos matanceros en una época, no remota, ya que no llega al medio siglo, que pudieron fabricar por su propio esfuerzo, ese monumento que al atravesarse el Puente Calixto García asombra a cuantos nos visitan y sorprende a cuantos llegan a esta ciudad.

Una manzana completa, abarca ese Cuartel y a más de sus dependencias no igualadas por ningún otro de la República, tiene su Parque propio, su Estación Sanitaria y han cedido una parte del edificio a la Jefatura de Policía, que lo ocupa desde hace años.

Pertenecer a la institución fué, en años pasados, un honor, que no podíase por todos alcanzar.

Los caballeros más distinguidos de esta sociedad, las figuras más preeminentes de la población tenían a gala llevar el uniforme, que simboliza, como ningún otro, amor al prójimo, desinterés por la existencia, sacrificio, heroicidad y un inmensísimo espíritu de valor y arrojo.

Voluntarios de su altruísmo, esos hombres ni perciben sueldo, ni tienen gratificaciones que no sean las espirituales que les debemos todos por su labor.

Por eso en todas las épocas el Cuerpo de Bombeos ha tenido en Matanzas las simpatías y el apoyo que no le faltará nunca.

Don Enrique Estrada, pontífice de ese ideal, con aquellos hombres que pasaron por su Jefatura y que se llamaron Tiburcio Bea, Manuel Surís, Rafael Alandetta, Restituto Amézaga y tantos y tantos más, lograron elevar al Cuerpo de Bomberos del Comercio, como se denominaba entonces, a las cumbres de la prosperidad y del prestigio.

Gracias a sus esfuerzos, Matanzas, por sobre las otras poblaciones de la Isla, tuvo el gran edificio de que hoy nos enorgullecemos.

Gracias a los desvelos de esos caballeros, el material de los bomberos yumurinos fué siempre de los mejores.

Y gracias también al calor que esos caballeros prestaron a la institución, ésta llegó a citarse como modelo en Cuba.

Apare la labor abnegada de sofocar incendios y salvar propiedades cuando peligraban éstas, el Cuerpo de Bomberos creó aquel Dispensario Domingo M. Madan, que tantos, tantísimos servicios prestó a la población cubana en los años de la guerra. Con el gran benefactor, prestaban sus servicios en ese Dispensario todos los médicos de aquella época, que gratuítamente, sin retribución, daban consultas y auxiliaban a Madan en su afán de salvar vidas y aliviar las miserias de la reconcentración.

Festejar, pues, el aniversario de la inauguración del edificio del Cuerpo de Bomberos de Matanzas, es reverdecerle laureles a la Atenas, y rendir culto a la memoria de todos aquellos hombres que fundaron primero e hicieron posibles después el auge y el engrandecimiento de ese Cuerpo.

Paulino Solés hoy, propiciando esas fiestas del día primero de noviembre, aviva las simpatías y auspicia el resurgimiento de esa institución, que tiene que tener la gratitud de esta población a la que tantísimos servicios presta.

Unámonos todos al Consejo de Administración del Cuerpo de Bomberos para que esos actos del primero de Noviembre sean dignos de su historial, de su abolengo y de grandioso origen.

DORA MORE.—Delicada de salud.

Guarda cama desde hace días, la gentil señorita, que es la menor de las hijas del presidente de esta Audiencia, doctor Cristóbal Moré y Marruz.

Las principales figuras médicas de la población han visto en junta a la señorita Moré, cuyo estado inquieta grandemente a sus familiares.

La sociedad matancera en pleno desfila por aquella casa de la calle de Magdalena, home del digno funcionario judicial que preside el Tribunal de esta provincia, para formular votos por la mejoría y restablecimiento de esa enferma.

Votos a los que se suma el cronista en esta nota.

DESPEJADA LA INCOGNITA.—De mi último On dit...

Por el estimado caballero Luis Socarrás y Borroto ha sido pedida la mano de la bella y graciosa señorita Nena Martínez Martell, en la noche del jueves.

Un compromiso que me cupo la satisfacción de adelantar en su anuncio, cuando refiriéndose a esta gentil pareja, los presenté: a ella, como perteneciente al profesorado de una prestigiosa academia, radicada en lugar muy céntrico de la ciudad, y a él, como un reincidente en el matrimonio.

Muy halagados, objeto de felicitaciones infinitas son en estos momentos la señorita Martínez Martell y el señor Luis Socarrás, a los que les va mi enhorabuena más sincera.

LA FIESTA DE MAÑANA.—Gran solemnidad de la iglesia.

Con el acostumbrado brillo y el usual grandioso ceremonial tendrán efecto el domingo 27 en nuestra Catedral, las fiestas de Cristo Rey, a las que ha sabido rodear siempre el párroco de ese templo, el doctor Suárez Muñiz, de de una pompa y un esplendor magníficos.

Invitadas las autoridades, el Cuerpo Consular, la prensa e instituciones religiosas, a la entrada de cada una de estas entidades, se les recibe con himnos y marchas, según su índole.

En esas fiestas de mañana de Cristo Rey podrán admirar los fieles matanceros las hermosísimas pinturas que decoran el legendario templo, que es uno de loc más bellos de la Isla.

El doctor Suárez espera que cuantos concurran a estas solemnidades, dejen su óbolo en las bandejas colectoras, para poder continuar las obras allí emprendidas.

D. MANUEL ALBUERNE.—Continúa delicadísimo.

Sigue siendo inquietante el estado de salud del decano de los periodistas matanceros, el muy respetable y querido compañero, que por tantos años dirigió «El Correo de Matanzas».

Recibió la sagrada forma en la mañana de ayer el señor Albuerne, en conmovedora e íntima ceremonia que presenciaron sólo sus hijas.

Que el Todopoderoso, apiadándose del cuadro de aquella casa del viejo periodista, le conceda la salud y el sosiego, son nuestros más fervientes deseos.

FELICITACIONES.—En la fecha de hoy.

Va mi saludo primero para Evaristo Llana, que festeja su onomástico y se verá doblemente halagado: por su santo y por su llegada a ésta procedente de España, donde pasó unos dieciocho meses.

También es el santo de Evaristo Tanda, tan bien relacionado en nuestro comercio.

Y Evaristo Cotilla, industrial yumurino que goza de bien ganado prestigio, tanto en los círculos financieros como en los sociales.

Felicidades a todos.

LA ULTIMA NOTA.—Con la actualidad.

¿Cuál otra que la gran reunión política que tendrá efecto mañana para las postulaciones en el Conjunto Nacional Democrático?

De dicha reunión espera el pueblo de Matanzas el triunfo de un grupo de hijos de esta población, que serán aclamados como sus representantes más genuínos.

Miguel Bretos, para el Gobierno; Críspulo Solaún, para el Senado y Héctor Pagés, para la Cámara de Representantes, son figuras de arrestre indiscutible y simpatías infinitas.

Por primera vez quizás, después de la elección de Domingo Lecuona y Madan para el cargo de Gobernador, va un nativo de la Atenas, como Bretos, a esa importante posición.

Día de gran movimiento y de expectación grandísima ese del domingo 27 de octubre, en que hará sus postulaciones el Conjunto Nacional Democrático.

Manolo JARQUIN

OFICIAL

«TRIBUNAL SUPERIOR ELECTORAL—AVISO DE SUBASTA.—Se hace público que hasta la 1 p.m. del día 18 de Noviembre de 1935, se recibirán en la Secretaría de este Tribunal proposiciones en pliegos cerrados para el suministro y entrega del material de efectos de escritorio y utensilios de limpieza para el uso de su oficina y de determinado material que habrá de suministrar a las Juntas Electorales hasta el 30 de Junio próximo y las proposiciones se abrirán públicamente dicho día y hora. Los pliegos de condiciones están de manifiesto en esta Secretaría. Habana, 21 de Octubre de 1935.—Dr. Arturo Menéndez Carballo, Secretario».

ACUSE DE RECIBO A GASPAR BETANCOURT

Gracias, mi bien querido Gaspar, muchas gracias, por tu visita permanente. Me refiero, por supuesto, a tus «Aristas» recientemente publicadas, por cuyo filo charlo contigo un poco todos los días.

Desde ahora te he de decir que tu libro casi no me parece un libro, sino eso: una manifestación de tí mism tan vívida y personal como pudiera serlo una visita. Y ahora siento, mejor que nunca, todo el peculiar placer tropical de una visita tuya. Sí, porque ahora, habiendo vuelto a la patria «malferido» (aunque no de amores y forzado a cuenta de la salud a posponer la deliciosa reinmersión en lo autóctono que acompaña al retorno, la amabilidad de tu visita fué doblemente preciosa, por cuanto además tuvo para mí de típicamente simbólica. Tu visita me redimió del suplicio tantálico de estar de nuevo en Cuba sin virtualmente estar en ella.

Además, cuando encarezco la pulsación personalísima que anima a tu libro, aspiro a algo más que a confesar una impresión arbitraria. Aspiro, también, a insinuar un cierto amago de catalogización, y muy subrayado de elogio.

Tú cultivas un género necesariamente impostado en la primera persona. Esa primera persona y ella solamente, (tú en una soledad muy comprometedora) te ayudará, o perecerá contigo. No caben aquí subterfugios: has de moverte en el ámbito de tu propio «yo», y a nadie sino a ti corresponderá la responsabilidad de la excursión.

En «Aristas» tú no rehuyes —salvo en un que otro momento de divagación— este dictado genérico. Estas páginas contienen la biografía de tu espíritu en un determinado tiempo; tú te agotas en ellas y ellos te agotan a tí.

Satisfecho este menester, lo demás te era miel sobre hojuelas. Dispuesto ya a recoger todas las fosforecencias de tu ingenio (y quemaran o cegaran a quien fuere), el resto era lo más fácil: escribir e interesar al prójimo.

Pero es tan descocada y directa la manera íntima de tu libro, que me permito presumir que es, o debería ser, un libro para amigos. Si los libros tuvieran alma —y son las únicas cosas que, a veces, creo que si la tienen— no desearían ir a parar, por ceguera del azar, a cualesquiera manos. Entre determinadas manos y determinados libros existen recónditas afinidades. Tu libro corre el peligro de sufrir la transgresión de esta fina ley no escrita. Tú libro pide, a gritos, la amistad de tus amigos, que lo sabrán tratar con el «intelecto d'amore» que le es condigno.

Gracias, Gaspar, por la presencia tuya en la esencia de tus «Aristas». Bienvenida la una y la otra.

Tuyo, efusivamente

Raúl MAESTRI.

HOMENAJE A TEODORO ROOSEVELT Y A LOS ESTADOS UNIDOS

EL DIA 27 EN EL CONSEJO DE VETERANOS

El coronel del Ejército Libertador, Dr. Cosme de la Torriente, Presidente del Consejo Nacional de Veteranos de la Independencia, nos hace el honor de invitarnos al homenaje que el próximo día 27, a las 10 de la mañana, se rendirá al coronel de los «Roug Riders», ex Presidente de los Estados Unidos Mr. Teodoro Roosevelt.

El homenaje—que también se hace extensivo a la gran nación norteamericana—consistirá en el develamiento del cuadro que representa su imagen y el cual será colocado en uno de los salones del Consejo situado en la Avenida de Bélgica.

En dicho acto regirá el siguiente programa:

I.—Se abre el acto con el Himno de la Invasión.
II.—El coronel del Ejército Libertador Dr. Carlos Mendieta, Presidente de la República y Presidente de honor del Consejo Nacional, develará el cuadro que representa la Imagen del coronel Teodoro Roosevelt y al propio tiempo la Banda Militar ejecutará el Himno Nacional de los Estados Unidos de Norte América.
III.—Extracto biográfico del coronel Teodoro Roosevelt por el comandante del Ejército Libertador Nicolás Pérez Stable.
IV.—Diana Militar del Mayor General Ignacio Agramonte.
V.—Palabras del Sr. Jefferson Caffery, Embajador Americano.
VI.—Palabras del coronel E. S. Haile Comander No. 1 de los Veteranos de la Guerra Hispano-Americana.
VII.—Marcha Militar Americana «Stars and Stripes Forever» por la Banda Militar.
VIII.—Cierre del acto por el Presidente del Consejo Nacional de Veteranos de la Independencia.
Himno Nacional Cubano, de la Invasión.

Suave
Agradable
Eficaz
No forma hábito
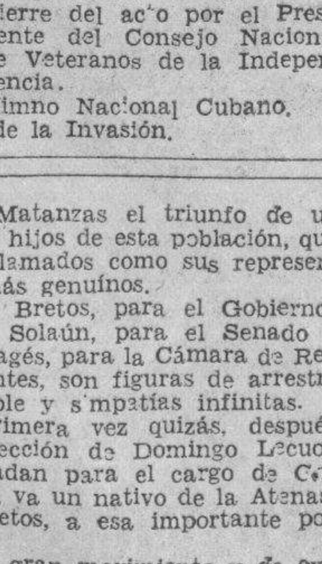
LECHE DE MAGNESIA DE PHILLIPS
EL ANTIACIDO LAXANTE IDEAL

PERSONAJES MUNDIALES

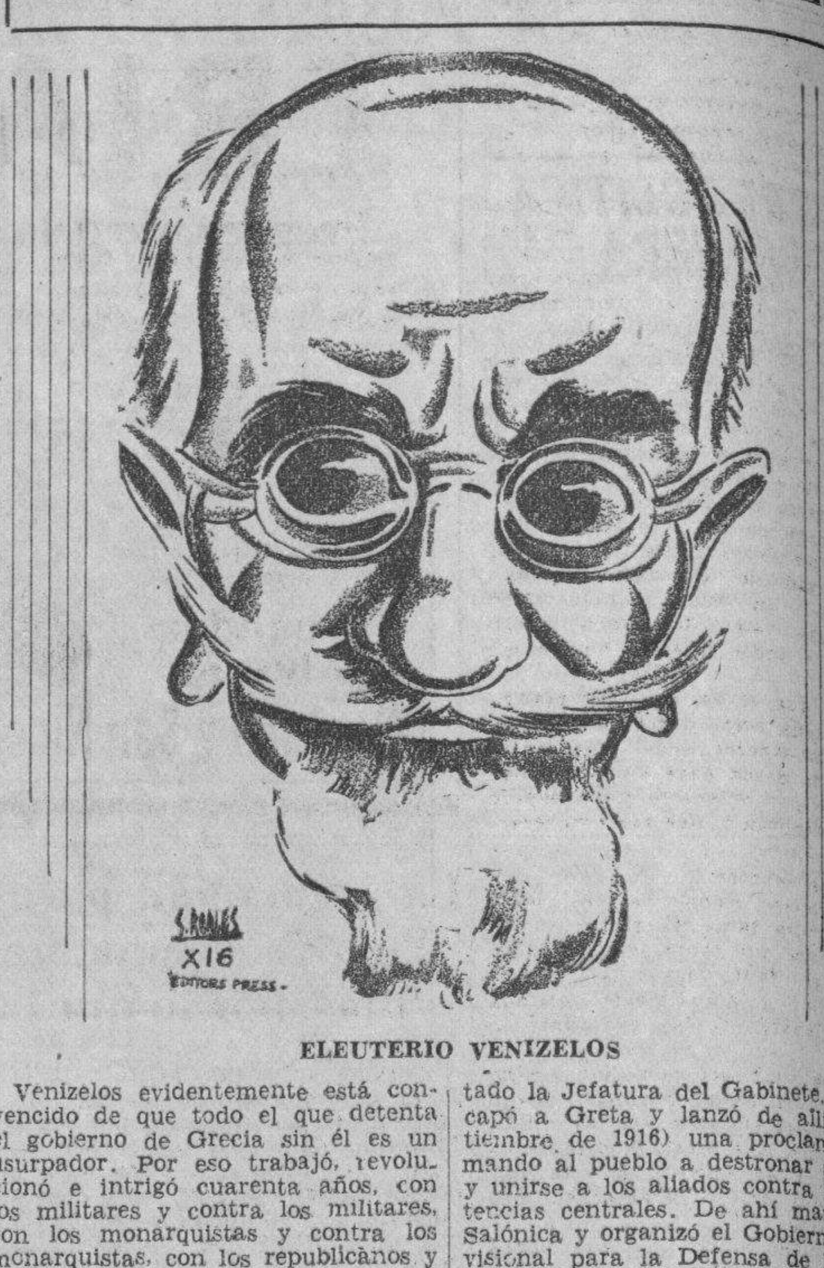

ELEUTERIO VENIZELOS

Venizelos evidentemente está convencido de que todo el que detenta el gobierno de Grecia sin él es un usurpador. Por eso trabajó, revolucionó e intrigó cuarenta años, con los militares y contra los militares, con los monarquistas y contra los monarquistas, con los republicanos y contra los republicanos, con los obreros y contra los obreros. Todo gobierno que no esté presidido por él debe ser derribado y es sorprendente el número de veces que se ha salido con la suya. Hace poco un escritor griego, que no milita en filas partidistas, decía que la solución para la tremenda confusión y crisis permanente de Grecia estaría en un juramento general de todos los políticos, militares y líderes de todas las clases sociales para no usar jamás otra vez a Venizelos.

Hace poco se presentó al parlamento de Atenas una moción que ofrece una buena recompensa en dinero a quien quiera que mate a Venizelos. Un político dijo entonces que el país debía entonar un «mea culpa» general; y él haría coro; todos en alguna ocasión habían ayudado a Venizelos y todos eran culpables del abismo a que ha ido cayendo la nación.

Naturalmente no puede admitirse que sea tan siniestro un personaje que es casi lo único que fuera de Grecia se conoce de la Grecia moderna. Pues eso es lo que más irrita a los griegos y lo atribuyen a la formidable maquinaria de la propaganda de las potencias que fueron aliadas en la Guerra Mundial. A ellas Venizelos entregó la Grecia como una aliada preciosa en una situación triplemente estratégica entre Europa y Asia, amenazando a Turquía y a Bulgaria, base necesaria para toda campaña en Africa.

Sobre una plataforma aliada fué a las elecciones de 1915 (con dinero de su gran amigo Basil Zaharoff el Rey de los Traficantes en Armas) y triunfó. La resistencia invencible del Rey hizo estallar a Venizelos que, un año después de haber conquistado la Jefatura del Gabinete, se escapó a Greta y lanzó de allí (septiembre de 1916) una proclama llamando al pueblo a destronar al Rey y unirse a los aliados contra las potencias centrales. De ahí marchó a Salónica y organizó el Gobierno Provisional para la Defensa de la Nación, que declaró depuesto al Rey y que fué reconocido inmediatamente por Inglaterra, Francia y Rusia, (diciembre de 1916).

El triunfo aliado hizo a Venizelos la personalidad mundial que conocemos. No hubo conferencia internacional donde no estuviera, se hizo elegir miembro del Consejo de la Liga, se le colmó de honores. A pesar de todo en el año de 1920 el voto del pueblo lo repudió en estrepitosa derrota.

Después volvió a ser Premier y volvió a ser derribado una, dos, tres veces y de manera directa estuvo conectado en los vaivenes de los diecisiete gobiernos y las seis revoluciones que Grecia ha tenido desde la Guerra Mundial.

El recuerdo de Venizelos, el gran patriota y líder de la revolución de la independencia, se ha ido desvaneciendo ante los más frescos odios y reproches de su actuación política y sus ambiciones de poder. Nació en Mournies (Greta) en agosto de 1864; ya en 1897 aparece como líder de la rebelión cretense que culminó con la expulsión del gobierno turco de la Isla en 1898. En otra revolución fué Presidente del Consejo Ejecutivo de Creta.

Ahora está en el destierro después de su fracasada revolución última. Pero a los setenta y dos años no se resigna a que otros gobiernen a su país. Anunció que volvería a la arena si se restablecía la monarquía; pero luego una lápida selló sus labios; habían llegado a verlo en París unos emisarios del Rey Jorge II, que será el que empuñe el cetro... No será extraño que lo veamos de nuevo en proclamas y en plena batalla política si las cosas no se arreglan en Atenas más o menos a su saber...

CRUCIGRAMAS

HORIZONTALES

1.—Grande y hermosa ave palmípeda.
5.—Vaso sagrado.
9.—Reza.
10.—Señor.
12.—Río de Italia.
13.—Epoca.
14.—Nota musical.
16.—Medida agraria usada en Aragón.
19.—Associated Press.
20.—Río de Rusia.
22.—Señal hecha en una persona o cosa.
23.—En la (antiguo).
24.—Nota musical.
25.—Número romano.
26.—Antiguo nombre de la nota do.
27.—Escuadra.
30.—El que habita en una colonia.
32.—Interjección.
33.—Terreno fértil en el desierto.
35.—Preposición inseparable.
36.—Rostro.
38.—Arbol de Madagascar.
39.—Pueblo de tez cobriza y de muy baja estatura, que vive a orillas del Nilo.
41.—Associated Press.
42.—Número romano.
43.—Interjección.
44.—Nave.
46.—Dios del sol.
47.—Pronombre demostrativo.
49.—Montaña de China.
50.—Conjunción.
52.—National Reconstruction Association.
54.—Animal solípedo (pl.)
55.—Gran cordillera de la América meridional.

VERTICALES

1.—Aureola.
2.—En Roma, el magistrado que velaba por el orden público.
3.—Sociedad anónima.
4.—Existe.
5.—Cierta hiedra de la China.
6.—Variante.
7.—Propensa a la ira.
8.—Calzado que no pasa del tobillo.
11.—Dios del Sol.
12.—Sílaba que repetida resulta un apodo familiar.
15.—Territorio de la India inglesa.
17.—Establecimiento de bebidas.
18.—Riel.
21.—Nombre de los primeros poetas griegos que cantaban al son de la cítara.
22.—Pronombre posesivo (pl.)
28.—Aldea de Grecia, célebre por la victoria de Milcíades sobre los persas.
29.—Río de Suiza.
30.—Compañía.
31.—Ciudad de los Estados Unidos.
34.—Ciudad antigua de la Arabia.
36.—Gran península del Asia oriental.
37.—Volcán de la isla de Mindanao (Filipinas).
39.—Oasis del Sahara central.
40.—Sin nadie (pl.)
44.—Negación.
45.—Sobre (en inglés).
48.—Siempre suyo.
49.—Es (en inglés).
51.—Diptongo.
53.—Nota musical.

Solución al Crucigrama anterior

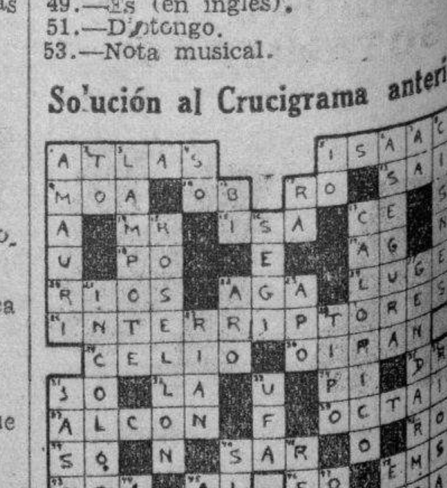

Viboreñas

CUMPLEAÑOS.—Hoy en la festividad de San Evaristo celebra su cumpleaños la hermosa viboreña Lina Evarista Echevarría; primogenita de los estimados esposos señora Etelvina Briñas y el cumplido amigo Rogelio Echevarría.

En horas de la tarde hasta las ocho de la noche recibirán a sus amistades íntimas sin carácter de fiesta.

Presente tengo a tan admirada amiguita a la que deseo el cumplimiento de muchos y muy dichosos años.

EN EL CLUB ATLETICO DE CUBA.—En el elegante palacete del glorioso Anaranjado» se celebra esta noche una verbena que ha sido organizada por el querido «confrere» Alfredo Pavía y el estimado compañero Silvera; que cuentan con valiosas cooperaciones.

Desde las nueve de la noche hasta la madrugada del domingo el antiguo del inolvidable «Loma Tennis Club» ha de verse concurrido a incontables y numerosas familias.

Reitero que el éxito que revestirá la Verbena solo corresponderá a los compañeros que incansables han estado desde hace muchos días luchando por obtenerlo y yo espero lo obtendrán y bien se lo merecen.

UN SALUDO.—Lo dedico en sus días a los señores:

Don Luciano Reyes Bajares; esposo de la culta dama Margarita Rodés; profesora que tanto laboró por la enseñanza infantil desde la Primera Intervención y actualmente retirada de esas labores en las que tanto se destacó.

Son los días del cumplido amigo Luciano Rodríguez; hermano de la directora del afamado Instituto Edison doctora Ana María Rodríguez de Gutiérrez y es Luciano por su cultura y muy activo carácter su más eficaz auxiliar.

El estimado amigo Luciano López Manso; Perito Mercantil y Tenedor de Libros de varias respetables firmas mercantiles.

Muchas felicidades les deseo.

UNA BODA.—Puedo anunciarla ya para los primeros días del próximo mes de Noviembre.

Son los novios la dulce figulina Alice María Baizán y Marsella y el apreciable y afortunado joven Oscar Rodríguez.

Anticipadamente los felicito.

RESTABLECIDA.— Después de haber padecido una molesta dolencia en la que fué asistida por el joven facultativo doctor Luis Domínguez Castellanos se encuentra ya disfrutando de perfecta salud la joven y simpatiquísima dama María Nogueres; amante esposa del querido amigo Aurelio del Pozo.

Dicha dama para fortalecer más su salud en breve se trasladará a Isla de Pinos; en cuyo salutífero pueblo de Santa Fé pasará una temporada y es seguro que mucho le agradará; pues se apreciar el poder curativo de las aguas de Santa Fé.

Mi enhorabuena muy cariñosa de... a María y a Aurelio.

CULTO CATOLICO.—Como supongo que no todas mis lectoras son madrugadoras; hoy anticipadamente les recuerdo que los cultos en la Iglesia del Hospital San Francisco de Paula empezarán mañana domingo con misa rezada a las ocho de la mañana.

En la Comunión para la Asociación de Santa Teresita del Niño Jesús y para los Caballeros Católicos.

A las nueve será la solemne misa en honor de Cristo Rey y ocupará la sagrada cátedra el Rvdo. Padre y predicador sagrado doctor Alfredo Llerno; Párroco de Paula.

EN EL INSTITUTO PESTALOZZI.—Se efectúa esta noche una reunión que ha sido convocada por el conocido y afamado profesor de idiomas Mr. Edward Lindner; que ha invitado a sus numerosos alumnos y a la estudiosa juventud viboreña a formar una Asociación de Amigos del idioma inglés con carácter de Club para en las mismas conversaciones en el uso de una excelente Biblioteca en la celebración de funciones teatrales en inglés y de otros diversos modos hacer una enseñanza práctica que garantice a la juventud el más rápido dominio de ese muy útil idioma.

La hora puntual de dicha reunión es a las ocho y media.

CLUB CULTURAL.— Existe gran entusiasmo para asistir al baile de este ...

El programa bailable a cargo de dos orquestas satisfará a las numerosas parejas que asistirán.

JUVENTUD DEPORTIVA DE LUYANO.—En su amplio local de la calzada de Güines número 83 se efectúa esta noche un baile uqe dada la propaganda que se ha hecho; será un éxito para su animosa Directiva.

Empezará a las nueve y el extenso programa bailable durará hasta las ... por lo menos de la madrugada del domingo.

OTRO BAILE.— El del Centro de Instrucción y Recreo de Santiago de las Vegas.

La fiesta denominada Verbena Cumbre tiene muchos atractivos y con varias orquestas; entre ellas la del Emperador del Danzón: Antonio María Romeu.

Como de costumbre se ha organizado un constante y cómodo transporte a Santiago un servicio garantizado a las familias.

CLUB INTERROGACION.— Es en mi poder la atenta invitación del cumplido amigo señor Ernesto Cabrera Oval; Presidente de este Club para el recibo bailable que se celebrará mañana domingo amenizado por la orquesta de Manolito Barba; recibo que como todos los de esta sociedad ha de verse muy concurrido.

Mucho agradzco al señor Cabrera su atención.

Urbano del Castillo.

DENUNCIA DE ROBO

Erasmo Marcet Palomino, que reside en los a tos de la casa Príncipe 19, denunció a la Policía, que de su domicilio le habían robado un radio y objetos por valor de cien pesos, sin que tenga sospechas de persona alguna.

Elegancia, comodidad, economía, todo esto encontrará Vd. en los preciosos modelos de

TRIANON

Este lindísimo y original modelo lo tenemos en charol negro y también en piel carmelita, tacón alto y mediano.

$4.00

Para el interior 0.25 cts. extra.

Fernández y Alvarez

Neptuno y San Nicolás Telf. A7004

La animación para la fiesta en "La Polar" crece a medida que pasan los días, por lo que será algo memorable

Vibrante animación existe para la fiesta de La Polar, el domingo 27, patrocinada por las sociedades Unión Fraternal, Club Maceo, Jóvenes del Vals, Liceo Musical y otras iguales, entre prestigiosas y en la que está laborando activamente además un grupo de distinguidas familias, dirigidos los grupos de damas y los detalles de la fiesta por dos inteligentes leaders sociales: la doctora Etchegoyen de Cañizares y la señora Michelena. Entre los grupos que ya tienen una organización definitiva y de los que más trabajan, están los siguientes:

Barrio Cubano: atendido por las señoritas Emelina Mederos; Teresa Valdés; Eloísa Salles; Caridad Fernández; Margarita Famada; Edilia Navarro; Lidya Reincso; María Luisa Figueroa; Sara Leonard; Alicia Leonard; Zenaida Fraga; Evelia Fernández; Trinidad Mataran; Graciella Puig.

Kiosco del Boulevard: atendido por el Comité de Damas de la Unión Fraternal, formado por las señoritas Sara y Mercedes Argudín; Elena Barrio; Edelmira Mora; Margot Rodríguez; Evangelina Herrera; Amparo Mora; Margot Rodríguez; Evangelina Herrera; Rosa María Peña; Martha Díaz; Berta Roja; Rosa Franco; Olandina Cisneros; Aida Calderín; Juana Valdés; Josefa Vegua; Cruz María Mestre; Rosa Lina Núñez.

Kiosco Las Floristas, atendido por la señora Rafaela Calvo Ramírez como Presidenta y las señoritas Alicia Calvo Ramírez; Graciela Calvo Ramírez; Ovidia García Busch; Helia Tolón; Thelma Piedra; Emelina Díaz. Caridad Fernández Goicoechea; Rosario Sosa; Silvia Ramos; Emilia Herrera; Delia María Carbó.

Kiosco Cabaret, a cuyo frente están las señoritas: Margarita Ponvert; Pura Ronceray; Ondina Esquerra; Raquel Pacheco; Lulú Pacheco; Raquel Castellón; Teresa Osorio; Gudelia Cabada; Esther Guerra; Carmen Estrada; Pilar Manín; Juana R. Verdeja; Julia López Castillo; Lucila Verdeja; Julia López Castillo; Francia y Josefina López Castillo; Josefina Hernández; Cándida Cepero.

Jóvenes de la Escena. Integrado por este conjunto: señora Juana Sánchez de Blanco y señoritas Verania Blanco; Delfina Tavera; Rafaela Tavera; Otilia Paredes; Delia Paredes; María del Carmen Casanova; Lucía Rodríguez; Esther Martínez y Mercedes Castro.

Día de gratas emociones y de exquisitos placeres el de La Polar el domingo próximo. Las entradas para este festival están de venta en la morada de la doctora Etchegoyen de Cañizares, Concordia 167, altos.

Para su dispepsia, tome PEPSINA Y RUIBARBO BOSQUE y pronto sus digestiones serán perfectas

Busto desarrollado y reconstituido con las saludables y reconstituyentes: PILDORAS ORIENTALES

Solicite gratis hoy el folleto descriptivo, se lo enviamos bajo sobre sin membrete. Diríjase a P. ORIENTALES. Apartado 1244.—Habana.

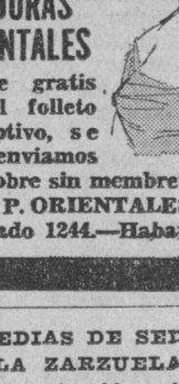

MEDIAS DE SEDA LA ZARZUELA

Llegaron la colección más completa. Procure verlas. Medias Chiffón seda a 30 cts. Medias Chiffón muy transparentes 65 cts. Medias Chiffón semichiffón a 99 cts. Estas medias son garantizadas.

LA ZARZUELA

NEPTUNO y CAMPANARIO.

TELEFONO A-7604

300 ejemplares de una obra para la Feria de los Libros

Se trata de los «cuadernos» de historia habanera» que está editando el Municipio

Octubre 24 de 1935.

Dr. Rafael María Angulo, Presidente de la Caja del Retiro Periodístico.

Señor: Por encargo expreso del señor Alcalde Municipal, doctor Guillermo Belt y Ramírez, y en su nombre, tengo el honor de enviar a usted, como donativo de esta Alcaldía para la Feria del Libro, trescientos (300) ejemplares del primero de los «Cuadernos de Historia Habanera», consagrado precisamente a enaltecer la memoria de quien fué, como José Agustín Caballero y Rodríguez, uno de los primeros—en el tiempo y en los merecimientos—, periodista de Cuba, redactor del primero de los periódicos cubanos, el «Papel Periódico de la Havana», cuya fecha inicial de publicación se ha elegido con acierto indiscutible para celebrar todos los años el «Día del Periodista».

Como los «Cuadernos de Historia Habanera» se editan para ser repartidos gratuitamente, pueden ustedes fijarles el precio de venta que crean oportuno, a beneficio de la Caja del Retiro Periodístico.

Aprovecho esta oportunidad para reiterar a usted, en nombre del señor Alcalde, doctor Guillermo Belt, y en el mío propio, el testimonio de nuestra más distinguida consideración, al mismo tiempo que le hacemos presente nuestros votos porque alcancen el más brillante éxito los distintos actos y fiestas del «Día del Periodista».

Muy atentamente, **Emilio Roig de Leuchsenring**, Historiador de la Ciudad.

SUICIDIO DE UN INDIGENTE

En la habitación número 9, del hospedaje situado en Monserrate 133, se suicidó anoche ahorcándose, un individuo que se logró conocer se nombraba José Sánchez y contaba como 55 años de edad. El cadáver fué enviado al Necrocomio.

Muy higiénica
Muy cómoda
Muy económica

es la caja de 8 tabletas, el modernísimo envase del nuevo producto Bayer

Instantina

instantánea contra resfriados y dolores

Cada tableta envuelta herméticamente en papel celofán

CRONICA HABANERA

EN EL CASINO DE LA PLAYA

LA GRAN COMIDA DE ANOCHE

Brillantísima en todos conceptos la gran comida de anoche en el Casino de la Playa.

Un acontecimiento social en el que se dió cita, una gran representación del mundo habanero.

Fué organizada por la alta crónica social habanera con el fin tan digno de recabar fondos para el Retiro Periodístico, obra que por su carácter ha tenido el más caluroso apoyo de todo el pueblo de Cuba.

Nuestro máximo centro de recreo aparecía esplendoroso, radiante de animación, de alegría.

Distinción y elegancia predominaba en el ambiente.

El gran vestíbulo lucía bellamente decorado.

Un adorno de plantas, sencillo y exquisito, que corrió por cuenta del gran jardín «El Clavel», el conocido edén de Marianao.

Plantas en cantidad considerable, se veían también adornando el hermoso salón de la izquierda, que fué dedicado exclusivamente para el baile, en cuya ejecución se distinguió muy notablemente, como se distingue siempre, la Orquesta Havana Casino, que puso una vez más a prueba su magnífica organización.

Otra gran orquesta, la tan renombrada de los Hermanos Castro, tuvo a su cargo amenizar el baile en el bellísimo salón comedor.

En esta parte, alternaba con el septeto Cauto, que fué celebradísimo.

El show, magnífico, se presentó a la una. Un show que fué aplaudidísimo y en el que tomaron parte las celebradas cantantes Hortensia Coalla, Esther Borja, María Ruiz, el conocido «Bola de Nieve» y Ernesto Lecuona.

En plena fiesta se procedió a la rifa de valiosos objetos, obsequios de tres de nuestras reputadas casas; una pulsera de «El Encanto»; una «vanity» de «Le Trianon», y una jarra de «La Casa Quintana».

También la casa Crusellas y Cía., donó tres estuches de perfumes, que fueron rifados.

La casa Crusellas, tenía además, un lindo kiosco, donde Panchita repartió muestras de los magníficos productos de aquella casa.

El salón comedor, más bello que nunca, aparecía colmado de público.

Podemos decir, sin temor a exagerar, que nunca se había visto aquel salón tan invadido.

Ni una sola mesa, quedó vacía.

Alrededor del ring, en las escalinatas, en el piso superior, por los corredores, veíanse parties y más parties donde se congregaban los más destacados elementos del gran mundo.

En una mesa de honor, decorada con exquisitez y buen gusto por la «Casa Trías», la tan favorecida casa de la calle doce, en el Vedado, tomaban asiento, la Reina de la Habana, la encantadora señorita Hortensita Scull y su simpático prometido el joven Sammy Tolón; la señorita María Luisa Cossío, la linda Reina de Matanzas, y el joven doctor Ernesto Marty, y la Reina de Santa Clara, Berta Díaz, tan bonita, y el señor César Rodríguez, Presidente de la Asociación de Repórters.

Sigue la relación.

Otra mesa donde se encontraban el Excmo. Sr. Emilio Edwards Bello, Ministro de Chile; el Excmo. Sr. Nicola Nob. Macario, Ministro de Italia; Mr. Northan Lee Griggs, Secretario de la Embajada Americana, y señora, y el señor Atilio León.

El doctor Rafael María Angulo, Presidente de la Asociación de la Prensa, y su gentil esposa Nena Rivero, reunían en su mesa a los Condes del Rivero, el señor Adolfo Delgado y Luisa Angulo de Delgado, y la señora Ernestina de Varona de Mora.

El Dr. Eduardo Alfonso y su gentilísima esposa, Carmelina Guzmán, cronista social de «El Mundo», invitaban en su mesa a Tintín Barraqué y Gloria Mayoz de Barraqué, y Alfredito Fernández y Esther López de Fernández.

Miguel Baguer, el estimado compañero de «Avance», y su gentil esposa Tulita Bosque, invitaban a las señoras Malula Rivero de Scull y Margot Barreto de Brú, y la señorita Elena Brú y Francisco Ferrán.

El estimado compañero de «Alerta», Julio de Céspedes y su interesante esposa Evangelina de la Vega, con dos parejitas: Teresa Pujals y Alberto Martínez Font, y María Julia de Céspedes y Ramón Martínez Font.

En otra mesa, las señoras Teté Ugarte viuda de Cruz y Conchita Bosque y Margot Barreto de Brú.

Francisco Clausso y María Beffeyte de Clausso con el doctor Arístides Gallardo y Onelia Valdés de Gallardo y Dr. Gustavo Ramírez Olivella y Adeaida Parodi de Ramírez Olivella.

En otra mesa se encontraban los señores Pelayo Cuervo, Aldo Baroni, Nicolás G. de Mendoza, Carlos Jiménez Rojo, Enrique Serpa, Manolo Borbolla, Luis González Santana y Ricardo Castellanos.

El doctor Claudio Basterrechea y señora Piedad Zubieta.

El señor Antonio Betancourt y Josefina Badía de Betancourt.

Raúl Godoy y Alicia López Aldana de Godoy con Carlos Godoy y Margarita Finlay de Godoy, las parejitas Laly Godoy y Roberto Fernández Corujo, y Helene Godoy y David Whitmarsh.

Dos matrimonios en otra mesa: Carlos López Oña y Pura Nazábal y Roberto Suero y Moraina Nazábal.

Los jóvenes esposos Joaquín Miranda y Mirta García Vélez con Olga Lamas y Gustavo Miranda y la encantadora Cusa Moré y Fernando Lamas.

El doctor Oscar Jaime y Carmen G. de Jaime con el doctor Ernesto La Vallete y Ofelia Pérez Vento de La Vallete, las señoritas Uldarica Mañas, Elena López Hernando y Gloria Jaime y el doctor Aurelio Boza Masvidal.

Gonzalo Zúñiga e Isabel de los Reyes de Zúñiga con Lupe Zuñiga y Alvaro Barrera y Margot Zuñiga.

Ignacio Rivero, Director del Rotograbado del DIARIO DE LA MARINA y su esposa Tessie Moreno con Luis Vianello y Adriana Alacán de Vianello y el señor Guillermo de las Cuevas.

El doctor E. Ramírez y Augusta de la Cova de Ramírez León con la gentilísima señora Guillermina Perez Fernández, el señor Augusto Maxwell, la bella señorita Isabelita Galán y Rogelio Hernández.

El doctor Eduardo Delgado y Ela Aguiar de Delgado, Servando Fernández y Zaida Carrera de Fernández y María Luisa Delgado de Reyes.

Juan Achong Ching, Director del «Diario Nacionalista Chino» con Solano M. Phant y señora Victoria Achong.

La señora Waldina Alvarez Vda. de Rodríguez Batista con Alicia Rodríguez Alvarez y Acosta.

Los esposos Rafael Martínez Lufriu y Consuelo Zubizarreta de Martínez con la encantadora Concha Rosales y el doctor Ernesto Freyre.

Carlos Alzugaray Jr y Caridad Rosales de Alzugaray, los simpáticos esposos con la señorita Ada Alda y Silva, Pepín Zubizarreta.

Dos matrimonios jóvenes en otra mesa: Guillermo Qurch y Ana María Rodríguez Franca y Felipe Fernández Garcés y Carmelina Pujol.

Doctor Fernando López y Ana Emma Rodríguez de López con el doctor Manuel Latorre y Graciella Pagés de Latorre.

Angel de Zárraga y su encantadora esposa Ofelia Pedro y el joven Fernando de Zárraga.

José Capé y su gentil esposa Silvia Soto Navarro, en una petit table.

Luis Trías, propietario del conocido jardín y su interesante esposa Lolita de la Concepción.

El doctor Armando Mora y su joven esposa Mina Alvarez.

El doctor René Berndes y Hortensia Martell de Berndes con Julio Blanco Herrera y Rosita Clavería de Blanco Herrera, el doctor Manuel Jiménez Lanier y la señorita Monadita Merndes

Los esposos Julio de Cárdenas y María Carlota Pérez Piquero, con Ricardo Galbis y Raquel Rigol de Galbis, la señora Dulce María Chacón de Salas y las señoritas María Teresa Mata y María Galbis.

El señor Angel Estrugo y Amalia Díaz de Estrugo con la señorita Lililla Estrugo y Raúl Fernández de Castro.

Sacramento Marina y Margarita Menéndez de Marina.

Dos matrimonios: Mateo Rosendo Roca y Evelia González y Mateo Rosende González y Esther Meis de Rosende.

Bernardo Pardías y señora Sabina Echeguren de Pardías con Valeriano Fernández Viña e Isolina Cuervo de Fernández Viña.

El doctor Waldo de Castroverde y Gilda Giol de Castroverde con Ricardo Nodarse y Conchita Cardona de Nodarse.

El señor Francisco Cuenca, Canciller de la Embajada de España con su hija, la señorita Margarita Cuenca.

El doctor Osvaldo Cabrera Macías y señora Gloria Fernández Marty.

La señora Josefina Carreño de Suárez con Carmita Suárez Carreño y Antonio Jiménez Acosta y Neni Jiménez Acosta y Celestino Sust, Jr.

La señora Dulce María Jiménez de Ramón con estas parejitas: Conchita Espinosa y Fili Rivero, Antolina de Cárdenas y Luis A. Muñoz; Mercy Ramón y Luis R. Muñoz; Emilia María de Cárdenas y Felipe Mustelier; Annie López Swan y Alberto Tabares.

El señor Manuel Vendrell y Laura Plá de Vendrell con la señorita Herminia Plá.

Dos simpáticas parejitas: Alicia Morales y Marcos Kohly y Patricia Delgado y Ricardo López Lemon.

Julio Esnard con la señorita Fifi Esnard y Humberto Benítez.

Francisco Loredo y Margot Calvo de Loredo y la señorita Sara Estrada.

El señor Joaquín Blez y su bella esposa Lidia Dotres con la señorita Aida Cuellar y el señor Osvaldo Valdés de la Paz.

Y las señoras Ana C. de Cossío y Emilia Alvarez de Díaz.

Mariano Guastella y su encantadora esposa Clarita Suárez en una «petite table».

En la mesa del cronisa se reunían Toky Montero, Marita Scull y Paco Mendieta, Silvia de los Reyes y Manolín Menéndez, Alicia Cadenas y Enrique Almagro, Ofelia de la Cruz y Armando Uriarte, Carmen de Posada y Pedro Alonso, Ofelia López Bosque y Gustavo de los Reyes.

(Continúa en la página SIETE)

Si quiere tomar BUEN CAFE haga que se lo sirvan de

EL BOMBERO M-9574

Pídalo a su nuevo teléfono:

GALIANO 120 — VIVERES DE CALIDAD

Muy encomiado el nombramiento del P. Alfredo Müller

Los vecinos del Cerro hacen constar su gratitud hacia el Arzobispo por esa designación

Los abajos firmantes, vecinos del barrio del Cerro, dan las gracias al Excmo. Sr. Arzobispo de la Habana y hacen público sus sentimientos de gratitud por la feliz y acertada designación del Rvdo. Padre Alfredo Müller, para Cura Párroco del Cerro. En nadie mejor que en el Padre Müller pudo haber recaído tal designación, no sólo por ser hijo del Cerro y pertenecer a una de las más distinguidas familias de nuestra sociedad, sino por la actuación casi apostólica que ha tenido en los distintos cargos que ha ocupado, como muy bien lo pueden decir los feligreses del pueblo de Marianao, en donde realizó una ímproba labor en bien de la Iglesia y salvación de las almas.

Al Excmo. Sr. Arzobispo lo felicitamos por tan acertada elección y a un mismo tiempo que le damos las más expresivas gracias, le decimos que los Católicos del Cerro estamos de plácemes por contar con un Párroco digno, celoso y ejemplar.

Guillermina Zaldo de Morales; Elvira Morales Zaldo; Rosa Morales Zaldo; Julia Morales Zaldo; Ricardo Morales Zaldo; María Felicia Arozarena de Morales; Manuela Zaldo de Lavandeyra; Isabel Lavandeyra de López; Angela del Castillo; Sofía Solar de Arozarena; Cecile Arozarena; Amparo P. Viuda de Jorrín; Concepción M. de Delgado; Alberto Delgado; Alicia Morales de Ravena; José Ravena; Herminia Delgado de Rodríguez Baz; Luis Rodríguez Baz; Josefina de Cárdenas de Delgado; Alicia Walter de Delgado; Alberto Delgado, Jr.; Manuel Delgado; Teresa M. de Quintana; Carlos M. Quintana; María T. de la Cova de Lay; Felipe Lay; María Luisa Lay; Alicia Artola de Prieto; Juan F. Prieto; Enrique Langwith de O.Farrill; Efrén O.Farrill; Estela Dómine; Estela Langwith; Concepción Langwith; Zenaida R. de Lay; Oscar Lay; Silvia Rodríguez; Concepción A. de Rodríguez Baz; Luis Rodríguez Baz; Sarah R. Baz de Sánchez; Ramiro Sánchez; Concepción R. Baz de Masens; Gabriel R. Baz; Ruperto Arana; Santiago Zuaznavar; Ofelia Zuaznavar; Aurora Zuaznavar; Antonia Faife de Mulkap; Salud B. de Palmer.

Un expedicionario del "Virginius" se halla en la Habana

Uno de los que ayudaron a la obra de Martí, agradecido a la gestión del Gobierno

Hemos recibido una copia de la carta que acaba de enviar el señor F. Marrero Ortiz al Presidente, en la que se hace alusión a un superviviente del «Virginius», y que dice así:

«Habana, 22 de octubre de 1935.

Sr. Honorable Presidente de la República de Cuba Coronel Carlos Mendieta y Montefur.

Señor:

Con motivo del viaje del barco «Juan Bruno Zayas» el próximo pasado diez de octubre para celebrar esta tan venerada fecha de duelo patriótico para todos los emigrados cubanos de Key West, Fla. Me tomo la libertad como ciudadano cubano, y siendo uno de los tres expatriados en el yate presidencial «Juan Bruno Zayas», de exponerle la excelente responsabilidad y cumplimiento de su deber que tuvieron los miembros de la comisión nombrada por vuestro Gobierno, pues cumplieron, con el beneplácito de todo el pueblo de Key West, Fla. y especialmente la emigración «cubana».

Fueron los días de esa peregrinación patriótica y sagrada vivo recuerdo de los sacrificios hechos por los mártires de esa gloriosa epopeya.

También le expongo aquí, señor Presidente, que por primera vez desde que se lleva a efecto esa fecha luctuosa, ha dejado un marcado precedente de sacrificio personal toda la comisión por usted nombrada, y es digno de encomiarse el que dichos comisionados civiles y militares economizando de sus gastos personales, dejando de hospedarse en lujosos hoteles, como es costumbre, para así poder repartir un óbolo aunque pequeño, pero digno en la medida de lo que el deber sabe hacer cuando hay dignidad y patriotismo.

La gran atención que prestaron esos señores a los emigrados ancianos y desvalidos que se sacrificaron en la guerra de independencia prueban la gratitud y benevolencia de buenos cubanos en esa comisión.

Por este medio que me dispensa el Sr. Administrador de este DIARIO quiero dar mis más expresivas gracias por las atenciones recibidas a bordo del yate presidencial «Juan Bruno Zayas», así como las gracias también y el agradecimiento de los otros dos emigrados, siendo uno de ellos el señor Crespo, uno de los pocos supervivientes del «Virginius», de fecha luctuosa, y de tres expediciones más.

Este mártir vivo, vuelve a su querida Cuba a los 82 años de edad sin haber recibido ni pedido una merecida recompensa.

Habiendo sido el Gobierno que usted preside, el único que ha tenido la magnanimidad y la delicadeza humana de expatriar a uno que se lo merece como el señor Crespo, le ruego en nombre de su no desmentida magnanimidad, y en nombre de ese mártir vivo, que ponga de su mano como hombre y como humano la tabla de salvación para que los «Emigrados de Key West» puedan retornar a su querida patria

Yo espero, Sr. Presidente, no olvide la gran obra humanitaria y patriótica iniciada y sea el Sr. Cabrera el que presida esa comisión, por entender que su gran cooperación a esta noble causa ha quedado bien demostrada y su bondad y su espíritu de noble cubano. Hay cubanos que esperan ansiosos esa gran obra; cubanos que pasan miserias e incertidumbres lejo de sus queridos familiares.

El pueblo de Key West tendrá recuerdos imperecederos del pundonoroso oficial de nuestra Marina, capitán Miguel Angel Pérez, ayudante del teniente coronel González, Jefe de la Marina de Guerra Constitucional; del caballeroso oficial, comandante Ulsiceno Franco Granero; del inteligente navegante comandante Aguila del «Juan Bruno Zayas»; del capitán Martínez Soler; del ex Jefe de la Policía Nacional, comandante Plácido Hernández; del Sr. Angel Blanco, secretario del Jefe de la Secretaría del Trabajo; el titán del verbo, notable letrado señor Martínez y de la simpática y experta tripulación del «Juan Bruno Zayas», y por último del correcto y caballeroso joven secretario particular del presidente de la comisión, Sr. Antonio Castro.

Con gracias anticipadas y seguro de que prestará Ud. a este asunto su mejor interés, repítome como siempre, su atto. y s. s.

Félix Marrero y Ortiz.

S/c. Compostela 110, Habana.

Agradece la Cruz Roja a la banca su donativo de $500

El presidente de la gran institución testimonia al Sr. Juan Gelats su gratitud

Habana, octubre 24 de 1935.

Señor Juan Gelats, Presidente del Clearing House, Aguiar 81 y 93, altos. Ciudad.

Muy señor mío:

En nombre de la Cruz Roja Cubana, me es grato dar a los Bancos Asociados de esta capital, las más expresivas gracias por el envío del cheque de quinientos pesos, ($500.00), cantidad con que contribuyen dichos Bancos a acrecentar los fondos que se están recaudando para atender a los damnificados por el ciclón del 28 de septiembre último.

Aprovecho la oportunidad para significarle que esta cooperación de carácter social y económico de los Bancos de Cuba con nuestra máxima Institución benéfica, es y será tanto más beneficiosa para la colectividad, en cuanto entraña una noble, entusiasta y generosa actividad.

Tal sucede, por ejemplo, con los Bancos de los Estados Unidos del Norte, en relación con la Cruz Roja americana.

Y esta estrecha colaboración tiene su amplia justificación en que la Cruz Roja al procurar mantener un alto nivel social de salud, trabajo y felicidad en un país, crea, al mismo tiempo, una situación de prosperidad y buen éxito en el campo de los negocios.

Reiterándole, pues, las más expresivas gracias, le ofrece el testimonio de su más alta consideración,

Domingo Romeu y Jaime,
Presidente.

NUEVOS SWEATERS para caballero

Recibidos en estos días

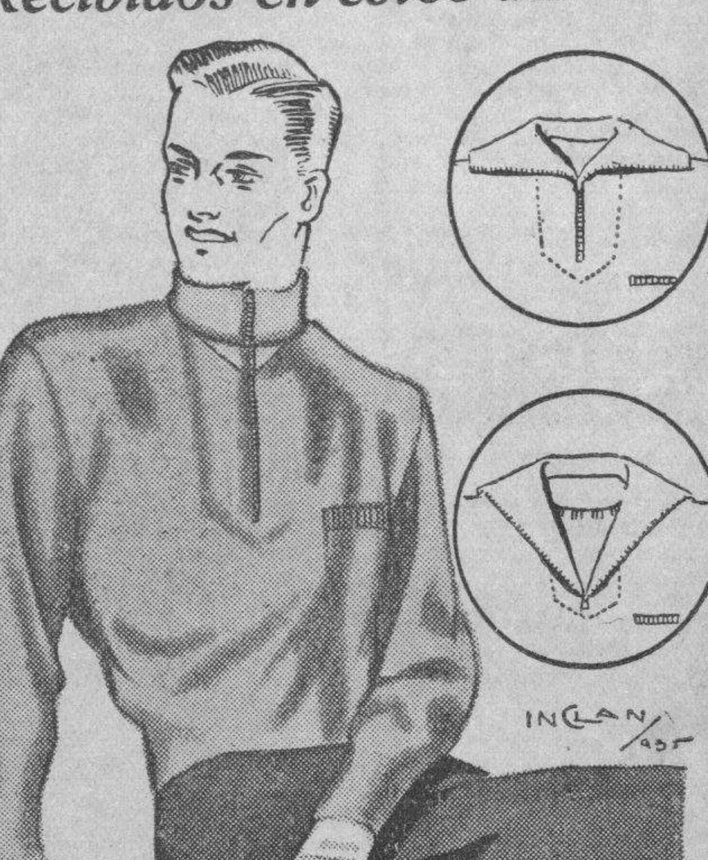

De lana pura, con cuello "zip", susceptible de adoptar hasta tres formas distintas, corriendo más o menos el cierre. Es azul oscuro, con el cuello gris; carmelita con beig claro y totalmente en blanco.

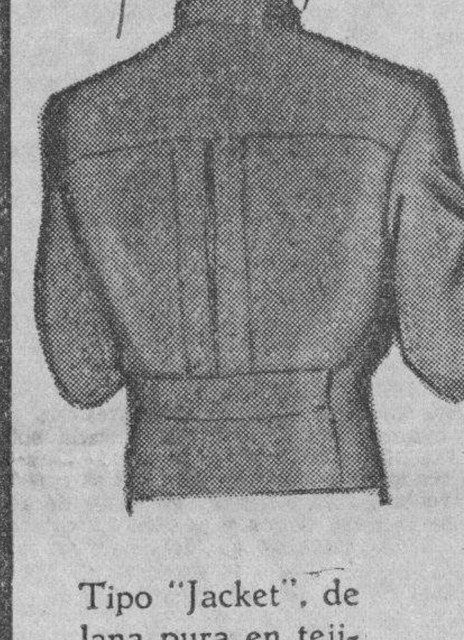

De lana pura, superficie con pelo. Espalda de sport, con ancho pliegue y medio cinturón imitado. Cuello en forma de "V", con cierre "zip". En colores: gris y carmelita. Todas las tallas.

Tipo "Jacket", de lana pura en tejido liso. Espalda fruncida y trabillas laterales con argollas de metal cromado. Abierto totalmente por delante, con cierre "zip" a todo lo largo. Dos bolsillos oblícuos al frente. En color gris "Oxford". Surtido en tallas.

Además de los diseñados, ofrecemos otro tipo de Sweater, también de lana pura, en tejido de malla. Colores: verde oscuro, gris, carmelita, rojo oscuro y blanco.

También hemos recibido una preciosa colección de BUFANDAS de lana y seda. A cuadros escoceses, con obra menuda, etc.

fin de siglo

san rafael y águila teléfonos m-5991-92

HOY: SABADO

la Orquesta QUINTANA Melody Boys

con los cantantes:

RAQUEL DOMINGUEZ, MERCEDES ZAYAS BAZAN y CARLOS GARATE

deleitarán al público, de tres a cinco, con un selecto repertorio

fin de siglo

Estado del Tiempo

Nota del medio día del viernes:

La perturbación ciclónica del Mar Caribe, con fuerza de ciclón, se hallaba a las siete al Estenordeste y cerca del Cabo Gracias a Dios, Nicaragua. Desde ayer su movimiento ha sido propiamente al Sursuroeste, con velocidad de traslación algo mayor, y es probable que por el momento continúe con el mismo rumbo.

La trayectoria de esta perturbación es extraordinaria en alto grado, pues un pequeño tramo que recorriese hacia el Sudeste y se tendría una trayectoria cerrada. Desde Puerto Rico hacia el Nordeste hay bajas presiones y persisten muy altas en la mitad Oriental de los Estados Unidos, Atlántico adyacente y Golfo de México.

Pronóstico para hoy sábado:

Probablemente buen tiempo. Vientos del Nordeste al Este con fuerza de brisote y brisotazo en la costa Norte, excepto flojos a moderados en Oriente. Algunos nublados y posibles lluvias a intervalos.

Observatorio Nacional

DEBILIDAD AGOTAMIENTO

ANEMIA

VINO Y JARABE Deschiens

a la Hemoglobina. — Los Médicos proclaman que este Hierro vital de la Sangre es muy superior á la carne cruda, á los ferruginosos, etc. — Da salud y fuerza. — *PARIS.*

E.C.D. 2016

ESCENARIO y PANTALLA

N O T A S

SABADO ELEGANTE EN EL ENCANTO

Dos acontecimientos sociales y artísticos tendrán lugar hoy en este aristocrático teatro. Una, sábado elegante, y el otro la maravillosa producción «La mujer desnuda». El público quiere romance, música, alegría, risas, y una novela interesante. Pues, todo esto lo tenemos en esta lindísima película, protagonizada por la muchacha de los ojos más lindos de Europa, Louise Rainer, que por su inigualable interpretación y por su fascinante personalidad es ya un ídolo entre todos los que la vieron en su estreno. Triunfa con ella el gran actor William Powell y comparten el grandioso éxito, artistas tan distinguidos como Virginia Bruce, Frank Morgan, Mady Christians y Reginal Owen.

Mañana, desde la una, una soberbia matinée, exhibiéndose además de «La mujer desnuda», la emocionante joya de la Fox, «El infierno en los cielos» con Warner Baxter, Conchita Montenegro, Ralp Morgan, Russell Hardie, Andy Devine y cientos más.

El lunes, en la tanda de 5.30, presentación de Ketty, con los últimos modelos de invierno.

El lunes comienza una semana de gran gala. Columbia tiene el honor de presentar nuevamente a la admirable estrella de «Sucedió una noche», la genial Claudette Colbert, en otra magistral producción cinematográfica, «La indispensable», en el nuevo triunfo de la simpática actriz comparte ahora con los notables actores Melvyn Douglas y el inolvidable tenor de «Quiéreme siempre», Mitchael Barttlet. Grande entre los grandes artistas, Claudette Colbert nos deleita en «La indispensable»; nos encanta, nos sorprende, ora buscando dolores de cabeza al esposo, ora sosteniendo un verdadero concurso de resistencia del beso en su luna de miel, ora dejando plantado al amante, para tornar a su esposo.

Pronto: Clark Gable, Jean Harlow y Wallace Beery en «Mares de China».

DOS GRANDES ESTRENOS EN EL CAMPOAMOR

Pasarán hoy nuevamente por la argentada pantalla de este teatro, los dos estrenos que tanto han gustado al distinguido público que en gran número ha concurrido desde su primera presentación. El Judío Errante», la obra magna de todos los tiempos. La maldición que repercute a través de los siglos sobre una raza que seguirá espiando una falta cometida hace miles de años. La producción cumbre de Conrad Veidt, en la cual toman patre, además, miles de extras, y la exquisita película de la Columbia, «La canción del dolor», deliciosamente interpretada por Nancy Carroll, George Murphy, Thelma Todd, Jack La Rue, Arthur Holt y las lindísimas y ágiles bailarinas de Albertina Rash.

El martes comienza la semana del optimismo. 140 minutos de risas y carcajadas continuas, con el despampanante, chispeante y anti neurasténico programa, que presenta la Warner, estrenándose dos hits cómicos. Joe E. Brown, el popular «Bocaza» en «Don Disculpas», donde se «atreve» a enseñar a jugar el base ball a los del Chicago Cubs. Colaboran con él al éxito de esta archisimpática film, Olivia de Naviland, Ruth Donnelly y muchos otros. El otro estreno es la picaresca y humorística film «La mujer triunfa», con Joan Blondell, Glenda Farrell, Hugh Herbert, Ruth Donnelly, William Gargan, Grand Mitchell y otros. «De las nueve a las cinco, tenemos que trabajar», les dice Hugh Herbert, a Joan Blondell y a Glenda Farrell en la comedia «La mujer triunfa». «Después de esas horas, vean esta obra y se enterarán...» Si después de ver estas dos películas, usted no se ha reído como nunca en su vida, vaya a ver a su médico lo más rápido posible, pues no tiene cura.

Un gran honor ha sido conferido a esta empresa por la Warner, el preestreno, conjuntamente con las principales ciudades del mundo, de la atracción máxima del cine, «Sueño de una noche de verano». El día 13 de noviembre y toda la semana.

UN PROGRAMA SENSACIONAL EN EL ALKAZAR

Hoy, en día de moda, se exhibe el doble programa que ha constituído la sensación de la semana. Nos referimos al terrorífico drama de amor y misterio y sangre, «Las manos de Orlac», genialmente interpretada por Peter Lorre, Frances Drake, Collin Clyve, Ted Heally, Isabel Jewell y muchos otros. Usted se estremecerá cuando vea al Dr. Gogol injertar a un pianista las manos de un asesino y volver la sangronte cabeza de un guillotinado a su primitivo lugar. Una película original y extraordinaria, repleta de horror, pasión y misterio. Completan el programa la movidísima y emocionante film de la Fox, «Valor y lealtad», con el rey de la acción, George O'Brien. Los precios siguen a base 20 centavos de 1.30 a 6.30; 30 centavos después; niños, a todas horas, 15 centavos y tertulia 10.

Mañana, estupenda matinée desde la una.

El miércoles: Shirley Temple, «la amiga pública número 1», nos entusiasma en su maravillosa creación titulada «Nuestra hijita». Comparten con ella el triunfo de esta lindísima película, Joel Mac Crea, Rosemary Ames, Lyle Talbot y J. Farrell Mac Donald. También se exhibe la exquisita producción de la Fox, «La mujer misteriosa», en cuya interpretación realiza una espléndida labor Mona Barrie, Gilbert Roland John Holliday y Rod La Rocque.

Pronto, Warner Oland, el famoso intérprete del exótico detective chino, Charles Chan, en la mejor y más emocionante de sus caracterizaciones, «Charlie Chan en Egipto», con Pat Patterson; y la sensación musical de este año, «Escándalos de George White de 1935». Doce estrellas y las muchachas más lindas del mundo. Más adelante, la película que usted aplaudirá, «Angelina» o «El honor de un brigadier», con la más adorable de las estrellas del cine en español, Rosita Díaz.

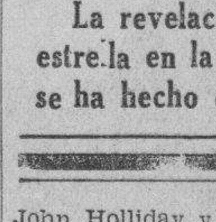
MARTI y NACIONAL
LUNES 28
"LA MUJER DEL PUERTO"
La revelación de una gran estrella en la mejor cinta que se ha hecho en español!

PRINCIPAL: «LA FIESTA DE LA CANCION»

¡Por fin!... Hoy, a las cinco en punto, se celebrará en el teatro «Principal de la Comedia» «La fiesta de la canción», centralizada por una gloria nacional: Ernesto Lecuona, nuestro inspirado y fecundo compositor, que no ha escatimado esfuerzos para que el público habanero pueda disfrutar de un acontecimiento artístico musical de primera magnitud.

El programa consta de dos partes, figurando en la primera «La revista sin trajes», deslumbrante fantasía en un prólogo, diez cuadros y un grandioso epílogo, original de Alvaro Suárez y Lecuona, desempeñada por todo el magnífico conjunto del Principal. En la segunda parte, figuran los siguientes valiosos compositores: Anckermann, señora Jústiz, Carmelina Delfín, Ernestina Lecuona, Ignacio Villa, Augusto Tariche y Ernesto Lecuona. Entre los intérpretes se destacan Hortensia Ccalla, Caridad Suárez, Blanquita Sainz, Esther Borja,. María Ruiz, Georgina García, Medrano, Graciela Santos, Tomasita Núñez, Miguel de Grandy. Mercedes Menéndez y el trío Miguelón, Cuevas y Yensa. El maestro Lecuona estará al frente de la magnífica orquesta y todo el grandioso espectáculo estará bajo su dirección.

Sólo ochenta centavos costará la luneta numerada y 40 y 50 centavos las butacas. Por la noche, a las nueve en punto, habrá una magnífica función, subiendo al palco escénico «La corte de Faraón», opereta bíblica en un acto y cinco cuadros, y «La revista sin trajes», en un prólogo, 10 cuadros y un grandioso epílogo, original de Alvaro Suárez y Lecuona.

Sólo 80 centavos costará la luneta numerada hasta la fila 12, 60 centavos el resto y 30 las butacas.

Mañana, a las tres, matinée con «Lola Cruz», por Caridad Suárez y Miguel de Grandy.

Lunes, en función popular: «La corte del Faraón», y «Estampas tropicales».

«LA MUJER DEL PUERTO»

Para el próximo lunes, día 28, las empresas de los teatros «Nacional» y «Martí» anuncian el estreno de una producción hablada en español, que a juzgar por la crítica extranjera puede parangonarse con cualquiera de su género. Nos referimos a «La mujer del puerto», película de factura hispana y a la que los críticos han colmado de elogios.

De ella ha dicho el famosísimo escritor don Federico Gamboa, el conocido autor de la novela «Santa», lo siguiente: «La impresión que tengo es de lo más grato, porque indudablemente «La mujer del puerto» representa un paso definitivo en nuestra industria cinematográfica, es una película excelente y si Andrea de Palma hubiera hecho este rol en inglés, su labor la consagraría como estrella de primera magnitud en el mundo entero. «La mujer del puerto» es la película dramática de mayor elevación artística, lograda por la cooperación armónica de fotografía, dirección interpretación y ambiente musical; es la revelación de una gran estrella en la mejor cinta que se ha hecho en español. El drama de una mujer arrojada por el destino a un abismo de dolor. Un caso insólito en el cine hispanoparlante, lo constituye esta joya de la Eurindia Film, que arrancará el más cálido de los elogios en cualquier latitud civilizada del mundo. «La mujer del puerto» revela a Arcady Boytler como un director completo y colosal; Carlos Nájera ha logrado, a la manera de Von Stenberg, un diálogo sintético, ágil, preciso, a la acción cinematográfica; Andrea de Palma es la Asta Nilson latinoamericana; su gesto, trágico y depurado, revela a la artista de nacimiento.

HOY PAYRET HOY
ESTRENO
DE LA EMOCIONANTE PRODUCCION
"QUE NO QUEDE UNO!"
con Charles STARRETT - Jack MULHALL y Virginia CHERRILL
y
"LA DESCONOCIDA"
GRAN DRAMA DE ACCION con
Marian MARSH Richard CROMWELL
20 Antes de las 6½ 30 Despues Tertulia 10

Cartel del Día

POR LOS TEATROS:

PRINCIPAL: A las 5: La fiesta de la canción. A las 9: La corte de Faraón y La revista sin trajes.

POR LOS CINES:

ENCANTO: A-4433. A todas horas: La mujer desnuda, comedia y revista.
CAMPOAMOR: A-7054. A todas horas: La canción del dolor. El judío errante, comedia y revista.
ALKAZAR: A todas horas: Las manos de Orlac, Valor y lealtad, comedia y revista.
MARTI: A todas horas: Los amores de un dictador, Las fronteras del amor y comedias.
NACIONAL: A-3730. A todas horas: Los amores de un dictador, Capturados, comedia y revista.
PAYRET: El día que me quieras y La desconocida.
RIALTO: Los Miserables y Glorias robadas.
REGINA: Los Miserables y Glorias robadas.
RIVIERA: No más mujeres y La carga del diablo.
NEPTUNO: Irela o La canción del atardecer y El héroe público número 1.
FAUSTO: No más mujeres y Corazones extraviados.
AUDITORIUM: Escándalos de George White de 1935 y Bajo presión.
TRIANON: Siempre mañana y Os presento a mi esposa.
PRADO: Los escándalos de George White de 1935 y Asegure a su mujer.
CUBA: Su sino era pecar y Clive de la India.
ROJO: Clive de la India y La vestida de rojo.
LARA: El héroe público número 1 y La edad indiscreta.
OLIMPIC: En busca del amor y Entre el amor y la muerte.
LIRA: Charlie Chan en París y Las fronteras del amor.
WILSON: Noche nupcial y La batalla.
INGLATERRA: Noche nupcial y La batalla.
MODERNO: Monja y casada, virgen y mártir y La hija de nadie.
FLORENCIA: La destrucción del hampa y La casa de Roschild.
ACTUALIDADES: Tango bar y Luces de Buenos Aires.
ESMERALDA: El alma del bandoneón y Riachuelo.
UNIVERSAL: Su primer beso y El payaso del circo.
VEDADO: El cardenal Richelieu y El pan nuestro de cada día.
TOSCA: El primo Basilio y La hija de nadie.
IMPERIO: Sor Angélica y El caso del perro aullador.
VERDUN: El lobo humano y Motín en alta mar.
BELGICA: La destrucción del hampa y El capitán Huracán.
VIOLETA: La destrucción del hampa y El capitán Huracán.
VALENTINO: David Copperfield y Madre querida.
IDEAL: El eterno ensueño y La novia de Frankenstein.
BOHEMIA: Madre querida y Estrella de media noche.
MARAVILLAS: Aguilas humanas y comedias.

PRADO HOY Telf. M-28 22
"ESCANDALOS DE GEORGE WHITE de 1935"
con Alice FAYE - James DUNN - Ned SPARKS
y
"ASEGURE A SU MUJER"
con Raul ROULIEN y Rosita MORENO

G A C E T I L L A S

PAYRET: «QUE NO QUEDE UNO»

En una gran matinée a las dos se estrena en Cuba, hoy la sensacional película de Gangsters titulada: «Que no quede Uno» super emocionante película que se exhibirá a las 3:20, 6:20 y 9:50 en otros turnos a las 2:00, 5:00 y 8:30. Estreno de la regia producción Columbia titulada: «La Desconocida» por Marian March. Bello drama de amor que conmueve y emociona. Una revista y una variedad de viajes completan el programa.

Precios: 20 centavos luneta. Butaca o asiento de palco hasta las 6 y media y 30 centavos después. Niños 15 centavos. Tertulia o paraíso 10 centavos.

Mañana desde la una: «Que no quede Uno» y «La Desconocida».

Ya están próximas a llegar: «Nobleza Baturra» de Imperio Argentina y otras. «Nos Más Mujeres» y «Casino de París» pronto.

RIALTO: LOS MISERABLES»

Está para hoy otra vez en el cartel del teatro «Rialto»,» Los Miserables». En esta obra el derroche de elaboración se advierte en cada escena, la propiedad en la reconstrucción es digna de admiración. El cuidado puesto se percibe en cada detalle. Cuando se lleva a la pantalla una obra como ésta, solamente puede realizarse en dos formas, con grandiosidad o pobremente; y aquí los requisitos de la primera forma se llenaron con exceso. Charles Laughton y Fredric March, reafirman su forma en su labor de protagonistas.

Figura también en el programa: «Gloria Robada», film en que se da a conocer por primera vez, a esos valientes hombres que ponen sus vidas al servicio de la humanidad propiciando los «Noticiarios». A su cargo Wallace Ford y Richard Crokwell. Revista y Comedia.

Mañana: El mismo programa.

Lunes 28: Pre-estreno de «Rumbo al Cairo», un solo día.

Precios: 20 centavos a todas horas.

RIVIERA: «NO MAS MUJERES»

Hoy en las tandas elegantes de 5:15 y 9:45 se estrena la gran producción por Joan Crawford, Robert Montgomery y Franchot Tone :No más Mujeres», revista, alfombra y comedia. A las 4:15 y 8:15 se estrena la emocionante producción por Marian Marsh y Wallace Ford: «La Carga del Diablo».

Mañana domingo, grandiosa matinée que comienza a la 1:15 se estrena la maravillosa y simpática producción: «No Más Mujeres» una alfombra y la emocionante producción «La Carga del Diablo» revista y comedia.

Martes 29, estreno de la emocionante producción por Jack Holt y Florence Rice: «Conoces a tu Hijo».

Miércoles 30: «La Luna de Manhattan» por Ricardo Cortez.

FAUSTO: «NO MAS MUJERES»

Un selecto programa anuncian las carteleras del popular teatro «Fausto» en su función que comienza hoy sábado a las 2:30 de la tarde.

Durante el día y en los turnos preferentes de la tarde y noche, se exhibe la finísima comedia dramática de la Metro titulada: «No Más Mujeres», que tiene como protagonistas a Joan Crawford, Franchot Tone, y Robert Montgomery. También por la tarde, y a las 8:15 de la noche pasará por la pantalla la interesantísima producción «Corazones Extraviados», cuyos protagonistas son Robert Young y Evelyn Venable. Completan el programa el noticiero de asuntos mundiales, y la comedia «Opera Moderna».

Las horas exactas en que pasa por la pantalla cada película se informa por teléfono A-4321.

Los precios: 20 centavos entrando antes de las 6:30 y 30 después.

Mañana domingo grandiosa matinée empezando a la 1 de la tarde.

NEPTUNO: «IRELA» O «LA CANCION DEL ATARDECER»

Un grandioso programa hoy sábado que comienza a las 2:30 de la tarde.

En primer término, durante el día y en los turnos preferentes de la tarde y noche, exhibe la maravillosa producción musical «Irela» o «La Canción del Atardecer» que tiene como intérpretes a Evelyn Laye, la que canta en esta producción los números más importantes de las óperas «Bohemia» y «Traviata», Conchita Supervia y Carl Esmond colaboran magistralmente en esta producción. También por el día y en el turno de las 8:15 se exhibe la dinámica producción: «El Héroe Público Número Uno» por Lionel Barrymore, Lewis Stone, Chester Morris, y Jean Arthur. Completan este gran programa la comedia: «Rapsodia Espumeante» el cartón animado «Cinco de un Golpe» y la alfombra mágica «Las Costas de Cataluña».

Las horas exactas en que pasa cada película por la pantalla se informa por el teléfono A.4321.

Los precios: 20 centvos antes de las 6:30 y 30 después.

LUNES 28 FAUSTO y AUDITORIUM LUNES 28
"SHANGAI"
Loretta YOUNG y Charles BOYER
Produccion Paramount

«SHANGHAI», EL LUNES, EN EL FAUSTO Y AUDITORIUM

Un gran estreno en Cuba anuncian en combinación, para el próximo lunes las empresas de los teatros «Fausto» y «Auditorium», titulado «Shaghai», una película maravillosa, que nos habla de la historia de un hombre extraordinario, hijo de una princesa manchú y de un noble ruso, medio blanco y medio asiático, condenado por las tradicionales leyes religiosas de su tierra, a permanecer al margen de la sociedad de una y otra raza, al margen del amor, para no perpetuar una semilla impura, según las mismos.

El cine, creador maravilloso de las prodigiosas concepciones, toda una vez más con éxito rotundo a presentarnos esta exquisita historia de amor, dolor y sacrificio. Este es Este, y Oeste es Oeste, así reza el adagio... pero ellos se encontraron en el turbulento y maravilloso Shanghai, la ciudad maravillosamente bella, que acogió sus amores. La poderosa historia de una ley que hundió un imperio para salvar a una mujer. Charles Boyer, el coloso actor galo que en «La Batalla», «Caravana» y en «Mundos individuales», tan clamoroso éxito obtuvo en el protagonista de esta grandiosa producción. Loretta Young, la incomparable actriz, le secunda maravillosamente en esta producción especial de la Paramount Film, que será estrenada, como antes decimos, en los teatros «Fausto» y «Auditorium», a los precios de gran estreno: 40 centavos antes de las 6.30, y 50 centavos después de esa hora.

MARTI: «LOS AMORES DE UN DICTADOR»

Continúa con grandioso éxito en el comodísimo teatro de Dragones y Zulueta, el regio programa, que como de costumbre comenzará a las 2 de la tarde. Un New Fox, un cartón de los de la sinfonía tonta en colores, la monumental producción hablada en español, «Las fronteras del amor», por el famoso cantante, ídolo de las mujeres, José Mojica, y la encantadora Rosita Moreno, y la emocionante superproducción «Los amores de un dictador», por el grandioso coloso de la pantalla, Clive Brook, y la sugestiva actric Madeline Carroll.

«Los amores de un dictador», esta producción de grandioso lujo en la historia de un hombre que lleva hasta lo más alto de la gloria desde lo más profundo de su estado social, el amor sale constantemente a su paso, convirtiéndose en amante-dictador de un reinado que estaba en manos de un rey joven y corrompido. Pero el amor mismo con toda su intensidad, labra también su desgracia, haciéndolo arrostrar peligros inminentes, surgiendo le serios problemas. De ideas liberales, revolucionario en pro del pueblo, amante fervoroso de las mujeres, llega hasta el patíbulo por adentrarse mucho en los complejos vericuetos del amor. Bellísima producción, compendio soberbio de belleza, de lealtad, y de sublimación del vivir.

«Las fronteras del amor», por el incomparable José Mojica, es otra de las obras más bellas y elocuentes en el escabroso asunto del amor

AUDITORIUM: «ESCANDALOS DE GEORGE WHITE DE 1935»

Dos grandes estrenos hoy en «Auditorium» en Calzada y D, Vedado, teléfono F.4455. En los turnos de 4:00 y 8:330: la sensacional película «Bajo Presión» por Victor McLaglen, Florence Rice, Edmund Lowe y Charles Bicford.

En las tandas elegantes de 5:15 y 9:45, revista y cartón, el fenomenal «hit» musical del año «Escándalos de George White de 1935, con Alice Faye, James Dunn, Lyda Roberti y Arline Judge.

Mañana: Gran matinée extraordinario dedicada para los niños: Revista, cartón, comedia, la joya musical: «Escándalos de George White de 1935», episodio y la emocionante película: «Bajo Presión». A las 5:15 y 9:45 con revista y cartón, «Escándalos de George White de 1935. A las 8:30: «Bajo Presión». Lunes: Día de moda, gran estreno en Cuba de la maravillosa producción «Shanghai« por Loretta Young, Charles Boyer y Warner Oland.

TRIANON: «SIEMPRE MAÑANA»

En la tanda de las 5: la comedia «Plomeros»; Sylvia Sidney y Gene Raymond en «Os presento a mi esposa»; revista Fox; muñequitos y últimas exhibiciones de la gran cinta de Sylvia Sidney y Herbert Marshayy, titulada «Siempre mañana».

A las 8.30: la comedia «Plomeros» y «Os presento a mi esposa».

En la de 9.45: revista Fox, muñequitos y «Siempre mañana».

Mañana, en la matinée de una y media: Princesita», por Gloria Stuart; revista Fox, muñequitos, la comedia «Plomero» y estreno de la soberbia creación Radio «Corazones sin rumbo», por Katherine Hepburn y Charles Boyer.

El martes: «Los amores de un Dictador», por Clive Brook y Madeleine Carroll.

Miércoles y jueves próximos: «¡No más mujeres!», por Joan Crawford, Robert Montgomery, Franchot Tone y Charles Ruggles.

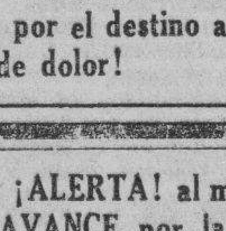
MARTI y NACIONAL
LUNES 28
"LA MUJER DEL PUERTO"
El drama de una mujer arrojada por el destino a un abismo de dolor!
Lea ¡ALERTA! al mediodía.
Y AVANCE por la tarde.

TODO EL misterio y aspecto de mujer fatal de una "Marlene Dietrich hallara Ud en
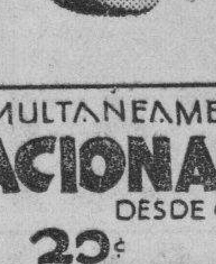
ANDREA de PALMA en
"LA MUJER DEL PUERTO"
SIMULTANEAMENTE en los TEATROS
NACIONAL y MARTI
DESDE el LUNES 28
20¢ 30¢ 10¢
EL TEMA MAS ESCABROSO que se ha LLEVADO a la PANTALLA TOTALMENTE HABLADA en ESPAÑOL

REGINA: «LOS MISERABLES»

En el cartel del teatro «Regina», está otra vez hoy: «Los Miserables». en esta obra el derroche de elaboración se advierte en cada escena, la propiedad en la reconstrucción es digna de admiración. El cuidado puesto se percibe en cada detalle. Cuando se lleva a la pantalla una obra como ésta, solamente puede realizarse en dos formas, con grandiosidad o pobremente; y aquí los requisitos de la primera forma se llenaron con exceso. Charles Laughton y Fredric Marc, reafirman su fama en su labor de protagonistas.

Figura también en el programa: «Gloria Robada», film en que se da a conocer por primera vez, a esos valientes hombres que ponen sus vidas al servicio de la humanidad propiciando los «Noticiarios». Richard Cromwell. Revista y Comedia.

Mañana: El mismo programa.

Lunes 28: Pre-estreno de «Rumbo al Cairo», un solo día.

Precios: 15 centavos hasta las 6 y 30 y 20 centavos después. Niños 10 centavos.

OLIMPIC: «EN BUSCA DEL AMOR»

Para hoy ha combinado la activa y competente empresa de este decano cine del Vedado, el más popular y concurrido de Avenida Wilson y B, teléfono L-6263, un precioso y valioso programa con dos regias películas. Precios de día luneta 15 centavos y después 20, niños y tertulia 10 centavos. En tandas elegantes de 5 y 15 y 9 y 45 Revista. La monumental y exquisita superjoya «En Busca del Amor» de gran argumento, por Jean Harlow y William Powell. A las 6 y 30 y 8 y 30 suntuosa y bella producción «Entre el Amor y la Muerte» de Chester Morris. Mañana, «En Busca del Amor». «Por Derecho Propio» y «Una Aventura en la Noche».

Los precios serán: hasta las 6:30, 20 centavos, después 30 centavos. Los niños 15 centavos. Tertulia 10 centavos.

Mañana: regia matinée desde la 1 de la tarde con muchas comedias cartones y Noticiero.

El lunes dos soberbios estrenos en Cuba, «La mujer del pueblo» en español, por la «Greta Garbo mexicana», un drama interesantísimo y jamás llevado a la pantalla. Un hermano que se enamora de su hermana, y «Tú me perteneces», por Helen Mack, una joya de la Paramount y de un argumentación de sumo interés y gran emoción.

NACIONAL: «LOS AMORES DE UN DICTADOR»

Dos grandiosas producciones anuncia el teatro «Nacional» para su función de hoy sábado que comienza como de costumbre a las 2 de la tarde.

A las 3:30, 6:30 y 10 p. m., se exhibe la grandiosa producción de la Select Picture «Los amores de un dictador», drama lleno de situaciones plenas de interés y que tiene como protagonistas a Clive Brook y Madeline Carroll. También se exhibe la interesante película «Capturados» cuyos protagonistas son Conrad Nagel, Esther Ralston y William Haines, y que pasará por la pantalla a las 2:05 y a las 8:15 de la noche. Completan el programa, el Noticiero de asuntos mundiales, el cartón de Betty Boop «Betty reparte millones» y el documental Paramount «Animales amaestrados».

Los precios: 20 centavos entrando antes de las 6:30 y 30 centavos después de esa hora.

Mañana domingo: grandiosa matinée, comenzando a la 1 de la tarde.

El lunes día 28: doble programa de estreno en Cuba, «La mujer del puerto» por Andrea Palma y «Tú me perteneces» por Helen Mak y Lee Tracy. La primera de estas dos producciones, o sea, «La mujer del puerto» ha sido elogiada calurosamente por la crítica, y considerada como la mejor producción hablada en español que se ha filmado hasta la fecha. Su protagonista principal Andrea Palma realiza una labor formidable en esta producción que ha sido dirigida y supervisada por el notable director de películas Arcay Botler, considerado como el máximo cerebro de la cinematografía hispano parlante. La segunda es una simpática producción de la Paramount llena de interés con bellísimas escenas.

El martes día 29, será la exhibición de modas de invierno de las hermanas Salas, que causará sensación, el teatro se abrirá a las 4 y 30 de la tarde y antes de la exhibición de modas se exhibirán varias películas cortas.

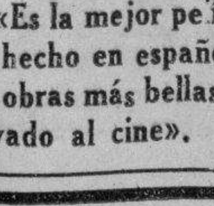
MARTI y NACIONAL
LUNES 28
"LA MUJER DEL PUERTO"
«Es la mejor película que se ha hecho en español y una de las obras más bellas que se han llevado al cine».

CUBA: SHIRLEY TEMPLE A LAS 10 DE LA MAÑANA

Existe una enorme animación entre la gente menuda del barrio, por asistir mañana domingo, a las 9 y 30 de la mañana, a la monumental matinée que la empresa del simpático y popular cine «Cuba» ofrece a los niños, exhibiendo, como un caso especial la preciosísima y regia producción que ha llenado todos los teatros en que se ha exhibido «Rayito de Sol» por la «amiga pública Num. 1» la encantadora y genial niñita Shirley Temple que cuenta con tantas simpatías entre mayores y menores, es esta preciosa cinta una de las mejores de Shirley y en ella podrán apreciar las valiosísimas condiciones artísticas de esta diminuta estrellita del cine. Será un día de regocijo para los niños mañana en el «Cuba» a las 9 y 30 de la mañana.

WILSON: «NOCHE NUPCIAL»

Belascoaín y San Rafael, U-5863, 10 centavos de 1 y media a 6 y media y 15 centavos después, niños 10 centavos a todas horas.

Hoy, tarde, y noche, revista y el cartón en colores, «Noche Buena», «Noche Nupcial», regia super-extraordinaria joya por Anna Sten, y Gary Cooper, y «La Batalla», sensacional y emocionante super-producción, por Charles Boyer, y Merle Oberón.

A las 5 p. m. «Noche Nupcial» y «La Batalla».

Mañana, «Su Primer Beso» por Kay Francis, y Gary Grant, y «Soy un Ladrón» por Ricardo Cortez y Mary Astor.

Martes, «Madre Querida», en español, y «Sagrario» ,también en español.

PRADO: «LOS ESCANDALOS DE GEORGE WHITE DE 1935»

Hoy nuevamente se exhibe en los turnos preferentes de 3 y 30, 6 y 30 y 9 y 30, la super-sensacional producción de la Fox «Escándalos de George White de 1935».

Doscientas beldades decoran esta nueva película. Realizan una labor insuperable en ella, Alice Faye, James Dunn, Ned Sparks, Lyda Roberty, Chiff Edwards, Arline Judge, Eleonor Powell (la mejor bailarina de América), Benny Rubens, Emma Dunn, George White (en persona) y las mujeres más lindas de la tierra. En esta sensacional film se presenta por primera vez el vertiginoso baile «Hukadola», que toda la Habana bailará pronto y oirá usted preciosas canciones.

Cubren los turnos de 2 y 15, 5 y 8 y 30, la deliciosa película «Asegure a su Mujer», con la encantadora Rosita Moreno y Raúl Roulien. Además una lindísima comedia y una revista con los últimos acontecimientos mundiales.

Precios de siempre, 20 centavos hasta las 6 y 30 y 30 después de esa hora. Niños, a todas horas 15 centavosc.

Pronto, un «Cañonazo» de la Warner «Casino de París» con Al Jolson y Rubby Keeler por primera vez juntos.

LARA: «EL HEROE PUBLICO NUM. 1»

Un monumental estreno hoy, con esta valiosísima película en este grandioso y céntrico cine «Lara» de Prado y Virtudes, teléfono M-2421. Función de 2 a 11 y 30 con comedias y Variedad. Estreno de la regia y monumental super-joya, «El Héroe Público Número Uno» de Chester Morris. Soberbia y exquisita producción «La Edad Indiscreta» de Paul Ukas, la comedia «Soy Padre». Mañana, este mismo programa. Lunes, «Mundos Individuales» y «Ahora y Siempre» por la encantadora niñita Shirley Temple».

LIRA: «CHARLIE CHAN EN PARIS»

El siempre concurrido cine de las familias, el simpático y confortable «Lira», de Industria y San Jose, cuenta para hoy, en función de 1 y 30 a 11 y 30 con un soberbio programa. Hasta las 6 y 30 caballeros 15 centavos, damas 10 y niños 5, después mayores 15 y niños 10. Revista asuntos mundiales y Variedades. Preciosísima y divertida super-joya «Charlie Chan en París» de Warner Orland. Magistral producción «Las Fronteras del Amor», de José Mojica y Eloisita Moreno. Mañana, «La Doncella de Postín» y «Noche Nupcial».

INGLATERRA: «NOCHE NUPCIAL»

San Rafael y Consulado, M-5527, 10 centavos de 1 y media a 6 y media y 15 centavos después, niños 10 centavos a todas horas.

Hoy, tarde y noche, revista y el cartón en colores, «El Arca de Noé», «Noche Nupcial», regia super-excelsa joya por Gary Cooper, y Anna Sten, y «La Batalla», sensacional y emocionante film por Charles Boyer, y Merle Oberón.

A las 5 p. m. «Noche Nupcial» y «La Batalla».

Mañana, «Su Primer Beso» por Kay Francis, yGeorge Brent; y «Soy un Ladrón» por Ricardo Cortez, y Mary Astor.

Martes, todo el programa en español, con «Madre Querida» y «Sagrario.»

FLORENCIA: «LA DESTRUCCION DEL HAMPA»

Con este magistral programa que hoy se anuncia en el gran cine «Florenica», de San Lázaro y San Francisco, está asegurado un éxito de taquilla, pues son dos estupendas películas las que forman el interesante programa. Hasta las 6 y 30 luneta 10 centavos, después mayores 15 centavos y niños 10. El cartón «Construyendo un edificio». La sensacional y emocionante joya de los... «La Casa de Rostchild» de George Arlis. Mañana, «La Noche Nupcial» y «La Destrucción del Hampa».

(Véase más GACETILLAS en la página OCHO)

3 PROGRAMAS DE GRAN EXITO! en 3 TEATROS de TRIUNFO!
ALKAZAR — SABADO de MODA. METRO presenta a PETER LORRE en "LAS MANOS de ORLAC" con Frances DRAKE y Colin CLIVE y "VALOR Y LEALTAD" George O'BRIEN. 20¢ 15 — 30¢ 10
ENCANTO — Unico en Cuba con Refrigeracion. SABADO ELEGANTE. LOUISE RAINER con WILLIAM POWELL en "LA MUJER DESNUDA" con Virginia BRUCE, Frank MORGAN, Mady CHRISTIANS
CAMPOAMOR — CONRAD VEIDT y MILES de EXTRAS en "EL JUDIO ERRANTE" y Nancy CARROLL, George MURPHY y las bailarinas de Albertina RASH en "LA CANCION del DOLOR". 20¢ 15¢ — 30¢ 10¢

NACIONAL y MARTI HOY SABADO y DOMINGO
FUERTE con los HOMBRES!! OMNIPOTENTE con las MUJERES!!
CLIVE BROOK y MADELEINE CARROLL en
"AMORES DE UN DICTADOR"

20¢ Antes de las 6½ 30¢ Despues 10¢ Tertulia

M.E.C.D. 2016

Guanabacoa al Día

GRAN BAILE.—La vecina villa de Guanabacoa ha celebrado su «semana pedagógica» con verdadero éxito, la cual dio comienzo con el brillante baile celebrado en la noche del domingo, día veinte, en el cual fueron electas las encantadoras reinas de los periodistas reglanos.

El último acto a celebrar, para dar término así a esa «semana pedagógica», lo es otro gran baile, que tomará por sede nuevamente los salones del progresista Centro Asturiano, que tal gentilmente ha cedido su Directiva a «los chicos de la prensa».

Evocando aun con el grato recuerdo en nuestras mentes de aquella simpática fiesta, nos disponemos gustosamente a asistir al de esta noche.

A este baile asistirán las adoradas reinas, acompañadas de los gentiles compañeros de aquel lugar.

Haciéndoseles valiosos regalos.

El resultado económico de esta animada bailable irá a la Caja del Retiro Periodístico.

Por el carácter de esta fiesta y el entusiasmo que se nota entre nosotros, me hace augurar un nuevo éxito económico y social para sus organizadores.

El Jazz-Band «Happy-Happy», la orquesta típica de Ulacia y el septeto «Bolero 1935», lo amenizarán para deleite de los bailadores.

La cuota de entrada para los caballeros al precio de cincuenta centavos, y las damas por invitación, las que han de recibir gratas sorpresas, de que serán obsequiadas con finos perfumes.

Asistiendo al baile de los periodistas de Regla, realizará, una vez más, un acto altruista, haciendo posible la felicidad en la vejez y decadencia de los que hoy, con el entusiasmo de la juventud, tienen al otro lector al minuto de cuantos acontecimientos se suceden en las horas del día por el orbe.

DR. OSCAR DIAZ COLON.—En la tarde de ayer recibí una grata noticia que ha de ser acogida con verdadero placer por los señores asociados del Centro Asturiano de la Habana, residentes en la villa.

El doctor Díaz Colón, médico de esa prestigiosa institución, ha instalado en la casa marcada con el número 54 de la calle de Máximo Gómez, su consultorio clínico, donde atenderá los lunes, miércoles y viernes, y en las horas de 8 a 10 de la mañana y de 5 a 7 de la tarde, a los que pertenezcan al Centro Asturiano que tengan necesidad de los servicios médicos.

Están, pues, de plácemes, y los afecto por esta nueva mejora.

CITACION.—La Asociación de Periodistas y Escritores de Guanabacoa, celebrará en la noche del lunes próximo, a las 8 y 30, Junta de Directiva Extraordinaria.

La orden del día lo es la liquidación de la venta de localidades de la velada celebrada el día 19 en los salones del Liceo Artístico y Literario.

Su presidente así me lo informa y me ha rogado cite por medio de esta crónica a todos los compañeros que formen parte de la Junta de Directiva.

Queda, pues, complacido el estimado amigo y compañero.

HONRADO.—El cumplido caballero doctor Rafael Rodríguez Alcalá, prestigioso cirujano dentista, se encuentra enfermo desde hace varios días.

Su estado no es en extremo delicado, pero sí necesita la atención médica.

Hoy se encuentra algo mejorado de su dolencia, por lo que es de desear, y así lo deseo, que esa mejoría se acentúe y pronto esté restablecido y dedicado a sus múltiples ocupaciones.

LAPSUS.—El día 24 último fué la festividad de San Rafael Arcángel. En mi crónica de ese día saludé a varios amigos, pero mi memoria no me fué todo lo fiel que yo hubiera deseado; y he ahí el lapsus in memoriam.

Quedaron en el tintero Rafael María Lauzán, Director de telégrafos; Rafael Reyes, secretario de la Junta de Educación; Rafael Moneros, Inspector de Comunicaciones, mi particular amigo y compañero en las labores diarias de la radio, Rafael Blanco Martínez.

No es justo el dejarlos sumergidos en la tinta. Estimo mi deber sacarlos a la luz meridiana y rendirles pleitesía por tan lamentable lapsus.

Reciban todos ellos mis congratulaciones, rogándoles acepten esta nota como una sastisfacción merecida.

MILAGROS VISPO DE RODRIGUEZ.—Muy mejorada se encuentra la amable dama señora Milagros Vispo de Rodríguez que fuera operada de apendicitis en días pasados. Mucho celebro la grata nueva y hago votos por que pronto quede completamente restablecida.

SIMPATICA BODA.—El matrimonio concertado entre los distinguidos jóvenes, María Josefa Cuervo, encantadora señorita, y David Abasal, atento amigo, se efectuará en la noche del próximo día nueve de Diciembre.

El que se realizará ante el Notario de las novias, el doctor Oscar M. Blanco Arenas, y en la residencia de la novia.

Boda que se verificará sin carácter de fiesta.

Les deseo felicidades mil y eterna luna de miel.

TEATRO CARRAL.—El programa de esta noche en el teatro «Carral» es el siguiente:

«La Hechicera», por Randolph Scott y Helen Mack.

«Un Drama en los Aires», por Sidney May Oliver, y «La Rana Parlanchina».

ADVENIMIENTO.—El hogar de los jóvenes esposos, Hortensia de Meyers de Navarro y Miguel Navarro Peláez, se ve alegrado nuevamente con el advenimiento de una hermosa niña, siendo éste el tercer fruto de sus felices amores.

Reciban festa nueva, reciban los apreciados amigos mi enhorabuena.

José A. Arango de la MAZA.

Amenazado con un cuchillo a un pelotari, le robaron la suma de $30 en el Malecón

El vigilante 374, procedió ayer al arresto de Israel Quevedo Aranguren, vecino de Washington 50, porque en unión de una mujer y otro individuo que lograron fugarse, despojaron por medio de amenazas de la suma de 30 pesos a Franklin Banal Trujillo, vecino de Brasil 78, que es pelotari, teniendo lugar el asalto en el Malecón.

Quevedo, según la víctima, fué la persona que lo amenazó con un cuchillo, mientras por sus acompañantes era desposeído del dinero.

Lea ¡ALERTA! al mediodía.
Y AVANCE por la tarde.

PARA VESTIDOS
de
TARDE Y NOCHE
siempre
THE FAIR

Todos de Moda Adelantada
de estilo perfecto
para el alcance de todos los presupuestos
Encuentra Divinidades
en
THE FAIR
SAN RAFAEL 9 Y 11

asi como el filtro purifica el agua
EL JARABE DE RABANO YODADO
DE GRIMAULT Y Cía
purificará vuestra sangre, quitándole todas las impurezas que contiene.
Evitará a vuestros hijos las varias erupciones del cútis, de la cabeza y del rostro.
Es soberano en:
EL RAQUITISMO
EL LINFATISMO
Siempre bien tolerado, es el
DEPURATIVO IDEAL
DE LOS NIÑOS Y DE LOS ADULTOS
De venta en todas las Farmacias

Ha sido muy limitado el movimiento de maestros que se estaba haciendo últimamente en la región villareña

Un brote de paludismo en una escuela de Guane. Ha de tener 15 aulas el centro escolar que Anaya Murillo construirá en Bauta. Los sustitutos quieren protección

Un grupo nutrido de maestras sustitutos se entrevistó con el Doctor Leonardo Anaya Murillo, Secretario del departamento, a fin de recabar del mismo la promulgación de una ley protectora de los maestros sustitutos, a fin de que los nombramientos para las aulas vacantes y las que se creen sean hechos en lo adelante de acuerdo con un escalafón que se constituya con ellos mismos, que se estiman como los más indicados, ya que vienen laborando desde hace tiempo en sustitución de los profesores en propiedad de las escuelas públicas.

Integraban la comisión de referencia Carmen Nesta, Aida Suárez, Ludivina Pita, Ezequiel Estrada, Enrique Guzmán y Armando Anica.

Después siguió recibiendo a otras comisiones, entre las que figuraba una de profesores de las Escuelas Profesionales de Comercio, que traía el propósito de recabar el pago de ciertos atrasos e interesarse por la apertura de dichos centros.

Al filo de las doce hizo un paréntesis en las audiencias para trasladarse a la Plaza de la Catedral, a fin de representar la entrega de la primera remesa de 500 libros sobre don José de Armas, aquel insigne periodista que inmortalizara el pseudónimo de Justo de Lara, con los que la Secretaría de Educación coopera a la recaudación de fondos para la Caja del Retiro Periodístico.

Dichos libros fueron puestos inmediatamente a la venta en la feria de libros y objetos de arte que se hubo de abrir en dicho lugar con motivo del Día del Periodista.

TERMINADO EL MOVIMIENTO DE TRASLADOS Y NOMBRAMIENTOS EN LA PROVINCIA DE SANTA CLARA. Con los traslados y nombramientos que se dieron a conocer ayer, el Secretario de Educación, doctor Anaya Murillo, ha dado por terminado el movimiento limitado que se venía realizando en la provincia de Santa Clara con motivo de la creación de una Escuela Primaria Superior en Camajuaní y algunas aulas de enseñanza común y de kindergarten.

Asciende el movimiento de ayer a cuatro nombramientos de maestros y dos de directores, cuatro de conserjes y cinco traslados, todos los cuales han sido hechos, según se nos informa, a propuesta del doctor Juan González Posada, Superintendente de Escuelas de Santa Clara y uno de los valiosos colaboradores del doctor Leonardo Anaya Murillo.

De seguida pasaremos a insertar, de un modo sintético, las listas que nos fueron facilitadas:

Nombrar a Ursulina Valdés Maya maestra del Grupo de Música de la Escuela Primaria Superior de Camajuaní, y a Lilia Gómez Castro y María Josefa Arriola Solas para otros grupos del propio plantel, a Hernandina Hernández Amador para el Kindergarten número 2, vacante por traslado de la maestra que lo servía, y finalmente al señor José M. Linares León y a la señorita Antonia Estévez Lebredo, Director de la Escuela Primaria Superior de Camajuaní y Directora sin aula de la Escuela número 1 del distrito de Zulueta, que venía sirviendo como Directora con aula.

Designar conserjes a María Jagrana, para el kindergarten creado en Cienfuegos, y a Dulce M. Bello Hez, Margarita Hernández Luque y Nena Jiménez para las nuevas aulas de que consta la Escuela Primaria Superior de Camajuaní.

Y trasladar a los maestros Demetrio Valdés Jiménez, Amado Albornoz, María Aranguiz e Ismael Orquid González para atender distintos grupos de la Escuela Primaria Superior de Camajuaní, y a Dolores Massaguer y a su auxiliar para el Kindergarten número 1 de Caibarién.

BROTE DE PALUDISMO EN UNA ESCUELA DE GUANE.—El doctor Aníbal Herrera y Franchi Alfaro, Jefe del Negociado de Higiene Escolar, nos informó en el día de ayer que el doctor Arturo Roig, médico inspector de Guane, le había dado cuenta de un brote de paludismo en la Escuela número 43, sita en el barrio de Los Acostas.

Se han dictado las medidas profilácticas del caso y se ha impuesto de todo al Jefe local de Sanidad del Término.

SE ERIGIRA UN CENTRO DE 15 AULAS EN BAUTA.—Ya se han comenzado las mediciones del terreno y la confección de los proyectos para el centro escolar que el doctor Leonardo Anaya Murillo, Secretario de Educación, habrá de levantar en el pueblo de Bauta.

Constará de quince aulas y representará una erogación de cuarenta a cincuenta mil pesos.

Su construcción se hará de acuerdo con todos los requisitos de la técnica y la pedagogía modernas y llevará por nombre el de la primera dama de la República, la señora Carmela Ledón de Mendieta.

RODRIGUEZ VALIENTE A CIENFUEGOS.—El ingeniero Rodríguez Valiente, Jefe del Negociado de Construcciones Escolares del Departamento, partió ayer rumbo a Cienfuegos con el propósito de inspeccionar las obras que se realizan en aquel distrito escolar.

CRONICA HABANERA

(Continuación de la Pag. CINCO)

CUMPLEAÑOS

Celebra en esta fecha su cumpleaños la lindísima señorita Lolo Díaz Candela, hija adorada del cumplido matrimonio José Emilio Díaz y Lolita Candela.

Recibirá con tal motivo innumerables demostraciones de las simpatías que disfruta.

Felicidades.

DE VIAJE.—La joven y bella señora Olga Seiglie de Gómez Mena, tan querida en la sociedad habanera, embarcará mañana domingo para los Estados Unidos.

La acompaña su hija tan graciosa Lilian Gómez Mena y Seiglie, señorita muy admirada en nuestros salones.

Un feliz viaje les deseamos.

LA FIESTA DE ESTA NOCHE.—En el Country Club de la Habana, se celebrará esta noche la tradicional fiesta de «Hallowé en».

Fiesta que estará rodeada de alicientes poderosísimos.

Entre los principales cuéntase el baile, que será amenizado por la aplaudida orquesta Havana Casino, imprescindible en toda fiesta del Country.

A las diez se servirá un buffet exquisito y variado, cuyo precio es de dos pesos por persona.

Será una fiesta brillantísima.

CONFERENCIA DEL DOCTOR DIHIGO.—En los salones del Círculo de Amigos de la Cultura Francesa, tendrá lugar el lunes próximo, una interesante conferencia que ofrece el doctor Juan Manuel Dihigo, distinguido profesor de Filología y Lingüística de la Universidad de la Habana.

Versará el doctor Dihigo sobre Víctor Hugo, el más grande de los poetas de Francia, cuyo cincuentenario se h aconmemorado este año.

Comenzará a las cinco y media de la tarde y ha de verse muy concurrida.

CASINO DE LA PLAYA.—Noche de gran gala la de hoy, en el aristocrático Casino de la Playa, donde se dan cita los más distinguidos elementos de la sociedad habanera, así como del Cuerpo Diplomático y del Turismo.

Para hoy ha combinado el activo y caballeroso manager social, señor Joaquín de la Torre, un espléndido «show».

Y se servirá un exquisito menú al precio de dos pesos el cubierto.

La Orquesta de los Hermanos Castro, el admirable conjunto musical que dirige Manolo Castro, ejecutará el programa bailable, con ellos alternará el aplaudido sexteto «Cauto» bajo la dirección del señor Manuel Borjeya.

El jueves último, se vió concurridísimo el Casino de la Playa, por ser día de moda.

Se presentó al «show» que fué muy aplaudido, bailándose hasta la madrugada a los acordes de las orquestas de los Castro y «Cauto».

A continuación ofrecemos algunos de los «parties del »jueves.

Nuestro compañero Pablo Alvarez de Cañas, Cronista social de «El País» reunía en su mesa al Exmo. señor Thomas Show, Ministro de la Gran Bretaña, al Exmo. Sr. Emilio Edwards Bello, ministro de Chile y su gentil esposa Rebeca Sanfuentes, al Excmo. Sr. Carlos de Rostaing Lisboa, Ministro del Brasil, al señor Carlos M. de Thompson-Flores, Secretario de la Legación del Brasil y su bella esposa Rita Martins, los distinguidos matrimonios Atilio León y Eva García de León, Elías Maduro y Graciella Párraga de Maduro y Mario Afonso y Carmen Sánchez Galarraga de Alfonso, las interesantes señoras Conchita Bosque y Anita Sánchez Agramonte Vda. de Longa y la culta señorita Luisa Carlota Párraga.

Juan Sabatés, Presidente de la Corporación Nacional del Turismo y su bella esposa Josefina Barraque invitaban a su mesa al conocido escritor americano Mr. Sydney Clark y señora, a Mr. Jack Rice, Presidente de la Radio Association, al señor Guillermo Lancís y señora Silvia Cardona y la encantadora señorita Silvia Freyre con Federico Cardona.

El señor Guillermo Castellví y su esposa Cristina Fernández, ocupaban otra mesita.

Alfredito Maruri y Carmen Herminia Carranza de Maruri con Marta Díez Muro y Ramón Forns.

En otro «party» se encontraban Los Marqueses de la Vega Azevedo con Carlos Falla y Julia Sanguily de Falla, Laureano Falla y Daisy Crabb de Falla, la señora María Luisa Gómez Mena y la señorita Mercedes Gómez Mena.

Tres matrimonios jóvenes: Eugenio Silva y Julieta Cadenas, Edgard Carrillo y Olga Silva, Sergio Giquel y Serafina Lastra y la encantadora señorita Otilia Silva con Diego Jiménez.

Mr. y Mrs. L. G. Weiner, Mr. John Long ,Mr. H. Schleicher, Miss M. A. Dynes, Mr. D. C. Stevenson, Mr. H. F. Gundown, Mr. J. Haggerty.

Mr. M. F. Rooney, Miss Adele Mc Gowen, Miss Elsie Oesternik, Miss. Marforie Bien, Mr. y Mrs. Carlos Hermann, Mr. y Mrs. J. L. Birdsley.

Mr. C. M. Teoderman y Miss Helen Flanagan.

Miss. Evelyn O-Bourke, Mr. A. K. Donovan, Mr. F. Zovniger, Mr. A. Springer, Mr. Arthur J. Jacky, Mrs. Grace F. Condran, Mrs. Josephine M. Rebmann, Miss Elizabeth Mader, Miss. Edna Jackson, Miss. M. Alexander, Miss. G. Potts, Mr. Davis Mac Carthy, Miss Jean Bernstein, Miss Agnes Mac Carthy.

Y por último el party de la encantadora Teresita Rionda, cuyos integrantes dimos a conocer ayer.

LA FIESTA DE LA CANCION.—Esta tarde, a las cinco, se celebrará en el Teatro Principal de la Comedia una magnífica función cuyo solo anuncio ha despertado el mayor interés.

Trátase de la Fiesta de la Canción, gran festival de arte, organizado por el genial Ernesto Lecuona.

En la primera parte se llevará a escena «La Revista sin Trajes».

Y en la segunda desfilarán por aquel escenario un grupo selecto de compositores, Anckerman, Sarita Jústiz, Carmelina Delfín, Ernestina Lecuona, Tariche, Ignacio Villa, y Lecuona.

Entre los artistas que tomarán parte cuéntanse Hortensia Coalla, Esther Borja, Georgina García, Graciella Santos, Mercedes Menéndez, Rafael Prada, Caridad Suárez.

(Continúa en la página NUEVE)

Dr. Valdés Anciano
PRADO No. 20. M-1794.
Exclusivamente enfermedades Nerviosas y Mentales.

CARTERAS

Vea nuestra completa colección de carteras en diseños de moda para la temporada
PIEL
EN COLORES CARMELITA-PRUSIA-ROYAL MORADO GRIS Y NEGRO
2.35
2,40
2.45
HULE
EN COLORES CARMELITA-PRUSIA ROYAL Y NEGRO
65 c.
89 c.
95 c.
No servimos pedidos al interior.
LOS PRECIOS FIJOS
REINA AGUILA ESTRELLA

Una gran laguna de 2 leguas en el pueblo Cacocúm

Poco a poco se conocen los daños causados en Oriente. por el último furioso ciclón

SANTIAGO DE CUBA, octubre 25. A medida que pasan las horas conócense los estragos enormes causados por el ciclón. Las pérdidas de vidas aumentan, siendo desastrosa la miseria en los campos de Oriente Los ríos continúan amenazantes, llevándose todo lo que encuentran a su paso.

El Cauto ha elevado su nivel a tal extremo que se estima es ésta la mayor creciente que ha tenido.

La alcantarilla situada en Cauto Cristo, perteneciente a la Carretera Central, fue llevada por el río «Caudillo» arrastrando cuarenta metros de la carretera Central, impidiendo el paso de vehículos que se ven obligados a nacer trasbordo en este lugar. Hay otros tramos de la carretera destruídos.

Las carreteras a S. Juan, la Ramón de las Laguas, al Caney, etc. han quedado destruídas.

En el río Songo fue hallado el cadaver de Francisco Sánchez, arrastrado por la corriente, cerca de la finca «Palenque».

Se encontro también en el río Cauto el cadáver del haitiano José Poil, cerca de Palma Soriano.

El ciclón causó enormes estragos en la villa de Mayarí, la que se encuentra sin el servicio de alumbrado. El río Mayarí, desbordado, amenazó con acabar con la población, llevándose más de diez casas. Los vecinos se encuentran viviendo a la intemperie por estar inundadas sus viviendas por la enorme creciente.

Más de mil quinientas familias, refugiáronse en la Loma Cámara y en María Caridad, desarrollándose allí escenas patéticas, por la cantidad de niños y mujeres enfermos. La iglesia, el hotel Mascota, el Progreso y la Zona Fiscal, sirven de refugio a los vecinos, por ser casas de dos plantas

El Archivo del Juzgado de Instrucción fué llevado por la corriente. En el barrio «Chavaleta» volaron tres casas y las Escuelas Públicas 1 y 2.

El río arrastró al joven Soreras, a un billetero de apellido Céspedes y a un hombre desconocido y un menor., resultando un total de cuatro muertos.

Son conocidas ya en la provincia diez muertes.

Fuerzas del Ejército al mando del teniente Chávez realizaron una labor titánica salvando a muchas familias.

El Acueducto de Guantánamo, continúa sin funcionar debido a la rotura de la tubería maestra, faltando el agua desde hace tres días, confrontándose un grave problema.

Más de cincuenta plantaciones de guineos del término de Guantánamo han sido destruídas.

En las salinas de Caimanera, se han perdido más de veinte mil sacos de sal.

En Cacocum, el río Cauto cubrió más de dos leguas fuera de su cauce. El vecino Ceferino López, resultó herido grave al cruzar la carretera a caballo, siendo arrastrado por la corriente, ahogándose el caballo.

En esta ciudad, la Compañía Eléctrica restableció el alumbrado, encontrándose todavía deficiente. Los tranvías no funcionan.—Corresponsal.

El profesor Karbell

HASTA EL JUEVES 31 DE OCTUBRE
OS DARA
GRATIS UNA CONSULTA ASTROLOGICA
POR CADA
50 CTS. DE
PRODUCTOS BOURGOIS
HASTA EL JUEVES 31 DE OCTUBRE
BOURJOIS París
LOS PRECIOS FIJOS
REINA AGUILA ESTRELLA

E.C.D. 2016

SOCIEDADES ESPAÑOLAS

UNA POLIZA DE MIL PESOS Y NUMEROSOS OBJETOS DE INDISCUTIBLE VALOR FIGURARAN EN LA TOMBOLA QUE SE HA ORGANIZADO PARA LA ROMERIA DEL PERIODISTA

La magnífica acogida que la Romería del Periodista ha tenido en la colonia española se refleja en la valiosísima cooperación que le brindan las gentiles damas del Casino Español, las cuales contribuyen personalmente a la brillantez de la fiesta y además donan para la tómbola objetos tan valiosos como los siguientes:

Estela B. de Cañal, un precioso jarrón; MaríaTeresa E. de Casares, un centro de mesa; Pilar Trías de Ibañez, un frutero de cristal; Conchita Roldán Viñas, dos figuras de porcelana; Josefina de Calvo, un jarroncito y una motera de cartera; Celina Arango de los Hoyos, una pulsera; Carmelina Arango y de los Hoyos, un abanico; señora Arango de García, un par de aretes; Amalia M. de Moreira, un collar; La Fashionable, un sombrero; señora de Prats, dos ceniceros; dos cajitas de porcelana, un clib y un pisapapel con su lápiz; señora de Juan Gutiérrez, una caja de pañuelos; señora Teodora de Aldecosea, dos bandejas de metal y un frasco para perfumes; señora Cira R. de Andreu, un búcaro de cristal; señora Elena C. de Yañez, un frasco de sales para baño; Herminia R. re Guardiola, un frasco para perfume; Rosa B. de Canales, un búcaro; Josefina R. de Quirós, un pebetero de porcelana; Rosario M. de Huerta, una pulsera; Cira G. viuda de Rodríguez, un frasco de loción; Celita de Caso, dos platos de cristal; señora del doctor Galletti, una pastelera de cristal; señora del doctor Fina, una bandeja de cristal; Hilda Oliva de Cuervo, cuatro cajas de galletas, dos ceniceros, una motera, un pasador, un par de aretes y dos figuritas de porcelana; María Amparo Cardero, dos cuadritos y una caja polvo; Cuca Pons de Texidor, un incensario, seis bucaritos y una motera de cristal; Isabel G. de Valdivia, un collar; Elisa de Roca, tres pañuelos y dos clibs; Lolita de Soler, un frasco para perfume y un par de aretes; María de Firmat, un frutero de porcelana; Margot y Esther Pardías, dos moteras para cartera, cuatro pitilleras, un cenicero, una maquinita para afeitarse y un espejito y Micaela de Leiva, dos encendedores.

Otros regalos

Para la tómbola también se han recibido los siguientes obsequios: La Esmeralda, joyería y objetos de arte de San Rafael 1, una motera y un secante; Castrillón y Hermanos, media docena de corbatas; La Sección X de Obispo 85, 6 floreros y 2 jardineras de loza; Armada, la afamada fábrica de chocolate y confituras «regalo del paladar», 10 estuches de bombones y galletas; Ingelmo, un par de zapatos para caballero; la peletería Troya, de Belascoaín 83 y 85, un par de zapatos para dama; la casa de lámparas L'Art Nouveau, de Aguila 133, dos lamparitas; Woolworth Co, F. W. el Ten Cents de San Rafael, 12 bandejas, 48 portavasos, 12 moteras 36 pulseras y 110 servilletas pintadas; La Competidora Gaditana tres ruedas de cajetillas de cigarros ovalados, redondos y superfinos; Viuda de Calvet, de San José 2, letra A, tres abanicos; el señor Newsprout, 2 pomos de ese afamado producto para la calvicie; y por último un vale para un Permamente Croniquinol de la gran peluquería Marinello de Industria 119, con sucursal en Amistad 70.

Una póliza de mil pesos

La American National Insurrance Co, con oficinas en Cuba 76 bajos, por medio del Directorio del Retiro Periodístico, obsequia con una póliza de mil pesos de Seguro de Vida de la «American National» con un año de prima pagado y a nombre de la persona agraciada en la tómbola siempre, que de acuerdo con el dictámen médico de la Compañía, resulte asegurable.

Entradas donadas

La Sociedad «Hijas de Galicia» abonó las 50 entradas que se le ha- Tropical» será pues, un acontecimiento.

ACTOS PARA HOY

NATURALES DE ORTIGUIERA: Entrega de un Título de Socio de Honor al doctor Nicolás Sierra, a las ocho y media de la noche en Monserrate 125, altos.

SOCIEDAD CURROS ENRIQUEZ: Brillante verbena por la noche en sus amplios salones de Santo Suárez y Dolores, amenizada por tres orquestas.

AGRUPACION ARTISTICA GALLEGA: Brillante velada artística-bailable en sus propios salones de Zulueta número 46, altos.

CENTRO DE INSTRUCCION Y RECREO DE SANTIAGO DE LAS VEGAS: Magnífica verbena por la noche, amenizada por las mejores orquestas.

CLUB CULTURAL: Magna fiesta bailable por la noche en sus propios salones de Prado 118, altos.

COMITE INDEPENDIENTE ASTURIANO: Junta del Comité Ejecutivo por la noche a las ocho y media, en Amistad 154 altos. El secretario, señor José Rodríguez Rozán, cita para este acto.

UNION DE NATURALES DE EL FRANCO: Junta general ordinaria a las ocho y media de la noche en el Centro Asturiano.

LA DELEGACION DEL CENTRO DE DEPENDIENTES EN CIEGO DE AVILA ES FELICITADA POR SU ACTIVIDAD

La Directiva de la Asociación de Dependientes del Comercio conoció de la labor realizada por la Sección de Propaganda, que preside el señor Pedro Gil, en la ciudad de Ciego de Avila, donde, por una conjunción de propósitos entre la aludida Sección y los elementos de la citada ciudad, se ha robustecido notablemente la Delegación allí existente; alcanzando tal importancia y desarrollo que, según informamos hace poco, el Presidente de la Asociación, don Avelino González, quiso testimoniar el aprecio que le merece esa avanzada de Dependientes en Camagüey, que es su Delegación en Ciego de Avila, concurriendo, acompañado del señor Gil, del señor Sollinde, Presidente de Instrucción, y del Delegado, señor González, a presenciar las elecciones que renovarían la Directiva en dicha delegación.

El señor Isidoro Sollinde fué portavoz ante la Junta de Gobierno social de la hermosa realidad que constituyen los elementos de la Asociación en Ciego de Avila, y de los agasajos y homenajes merecidos quie esos elementos tributaron a la persona del señor Presidente Social, por lo que hubo de pedir una felicitación para la Sección de Propaganda y otra no menos cálida para la Delegación de Ciego de Avila, en prueba de reconocimiento a uno y otro organismo. De conformidad con lo propuesto por el señor Sollinde acordó la Directiva, mostrándose satisfecha de la valía de los socios de Ciego de Avila, que si ahora forman una Delegación importante en un futuro muy próximo formarán una grande y sin rival Delegación.

Recogiendo las felicitaciones expresadas, dió las gracias el señor Pedro Gil, Presidente de la Sección de Propaganda.

PROXIMA VELADA DE LA ESTUDIANTIL CERVANTES

La Estudiantil Cervantes está preparando una agradable velada artística para el día nueve de Noviembre.

En ella tomará parte su cuadro de declamación, poniendo en escena dos agradables obras, y un sin número de agradables variedades, de conocidos artistas que han ofrecido su cooperación. Grandes sorpresas nos reservan para esa noche ya que el programa está siendo confeccionado por una entendida comisión.

El campeonato de dominó organizado por la sección de juegos lícitos, ha alcanzado el más rotundo éxito ya que están compitiendo quince parejas, por obtener la valiosa copa que será ofrecida y que se exhibe en la vitrina de la Sociedad.

Por su parte la sección de Sports, ha iniciado ya las prácticas de base ball y foot ball, las cuales son muy concurridas, habiendo sido acogido por los asociados con gran entusiasmo.

SORPRENDENTES MEJORAS EN TODOS LOS SECTORES DE «HIJAS DE GALICIA»

En sesión celebrada recientemente por la Comisión Administrativa y de Obras de «Hijas de Galicia», se tomaron distintos acuerdos tendientes a continuar la obra de engrandecimiento social, que desde su comienzo se ha trazado la actual Directiva.

Se dió a conocer a los asistentes el haber recibido la Presidencia, las obras de pintura y embellecimiento efectuadas en los distintos departamentos de la Casa de Salud «Concepción Arenal». Se acordó proceder con la mayor brevedad posible a la adquisición de los distintos aparatos e instrumental quirúrgico, que en reciente Junta de Directiva fué acordado para la Sala de Garganta, Naríz y Oidos. En relación con el material quirúrgico con que se equipará el Departamento de Otorinolaringología, podemos asegurar que se realizó un profundo y meditado estudio alrededor de las distintas proposiciones que habían efectuado conocidas casas de efectos quirúrgicos, habiéndose acordado que tanto el equipo como el instrumental fuese de la marca «Sorensen» por ser el más completo y adecuado, y presentar además cinco o seis detalles de perfeccionamiento sobre los hasta ahora llegados a esta capital. Por tanto, podemos adelantar que será la última palabra en lo que respecta a la especialidad que con tanto éxito tiene a su cargo el Dr. Antonio F. Barrera.

Otro acuerdo que será muy del agrado de la masa social es; sin duda alguna, el tomado en relación con la Terapia Superficial, por medio del cual se procederá inmediatamente a la adaptación de este nuevo aparato, en el Departamento d Rayos X.

CUADRO DE HONOR DE LOS ALUMNOS DE «C. ARENAL»

Publicamos a continuación la relación de alumnos de este magnífico plantel de enseñanza del Centro Gallego, que por su aplicación y comportamiento escolar desde que comenzaron las clases, han merecido la alta distinción de figurar en el Cuadro de Honor de dicho centro docente, para que sirva de estímulo a los estudiosos y despierte la emulación en los que no se han hecho notar por esas cualidades. La relación comprende seis alumnos de ambos sexos por cada uno de los seis grados en que está dividida la primera enseñanza:

Hembras— Consuelo Vega, Candelaria Espinosa, Hortensia Rego, Lolina Díaz, Generosa Rodríguez, Esperanza Otero, Juana L. Vergara, Leonarda Vergara, Teresa Domarco, María Rosa Dorrego, Angela Calaza, Margrita Iglesias, Carmen Rodríguez, Corona Docampo, Olga Gómez, Josefa Pereira, Pilar Varela, Georgina Amigo, Aurelia Gómez, Carmen Ferreiro, Lolita Lebredo, Caridad Peláez, Caremn Eiriz, Concepción Fernández, Josefa Carballas, Amparo Meilán, Hilda Pereiras, Hilda González, Pilar Casal

Varones.—José Manuel Docampo, Manuel Bravo, Adolfo Iravedra, Francisco Vázquez, Amado Villete, Elías González, Antonio Pernas, Constantino Bóveda, Andrés García, Francisco Villalonga, José A. Vázquez, Manuel Romacín, Luís Pambús, Manuel Estévez, Manuel Penabad, Víctor M. Cabo, Francisco Rodríguez, Antonio Albo, Elio Urquiza, José Gómez Claudio García, Agapito Corbelle, Mario Fernández, Alberto Pereda, Vicente Piñeiro, Berardo Fojo, Miguel Lebredo, José Martínez, Leonardo González, Ramón Loinaz.

MOVIMIENTO DE ENFERMOS EN LA BENEFICA

Ultimamente han entrada y salido en la casa de salud «La Benéfica» del Centro Gallego, los siguientes enfermos:

Entraron: Pablo Domínguez López, Avelino Gómez Bascoy (de Unión de Reyes); Avelino Gómez Rodríguez, José Acosta Plat, Carlos Fernández Pérez, José Rodríguez Rodríguez, Antonio Alvite Alvite, Manuel Rodríguez Francisco Seoane Blanco y Ramón Vilela Iglesias.

Salieron: Felisindo Limia Alvarez, José Castellano González, Manuel del Riesgo Pernas, Carlos Currás Pando, Juan Piña Vidal (de Esmeraldo); Emilio Rodríguez Pina, Antonio Capello Casamayor y Eladio Taboada Senra.

LA LISTA SOCIAL DE LA CASA DE ASTURIAS VA EN AUMENTO CONSTANTE

Setecientos once socios durante el mes de Octubre. He aquí la forma en que trabaja la Sección de Propaganda del Centro Asturiano, que durante este mes que pronto finalizará, ha trabajado de manera esforzada por alcanzar una cifra mucho mayor, pero que a pesar de todo, la obtenida hasta ahora, vislumbra cómo van en aumento periódico la lista social de la Casa de Asturias.

De estos nuevos socios obtenidos, cuatrocientos noventa corresponden al sector masculino; ciento noventa y dos al sector femenino y veintinueve es el número de bajas levantadas.

LA FIESTA DE LOS MUCHACHOS DE RECREO Y ADORNO

El día 16 de Noviembre y en todos los salones del edificio social del Centro Asturiano; los rumbosos patronios de la Sección de Recreo y Adorno, de la Casa de Asturias en Cuba, celebrarán una gran verbena.

Será una fiesta grande, hermosa, en la que tocarán las orquestas más afamadas de la Habana, las que gustan a los bailadores, habiéndose preparado iya de antemano por la Comisión de Música de la Sección el programa de los bailables entre los que figuran los últimos hits de la temporada.

Una fiesta que dará motivo para que los salones del Centro Astur se vean colmados de socios, esa será la del 16 de Noviembre en el edificio social del Centro Asturiano.

3 CONJUNTOS MUSICALES ACTUARAN ESTA NOCHE EN «CURROS ENRIQUEZ»

Tres afamados conjuntos musicales Antonio María Cruz y su popular orquesta, el aplaudido septeto Gloria Matancera y el reputado Quinteto Tomé, serán los conjuntos musicales encargados de la interpretación de los bailables en la grandiosa Verbena de esta noche en los salones de «Curros Enríquez», la simpática sociedad de Santos Suárez y Dolores.

Verdadero entusiasmo se advierte entre la juventud bailadora para concurrir a esta fiesta de hoy, cuyo programa bailable dará comienzo a las nueve de la noche y se prolongará hasta las cuatro de la mañana.

Como ya hemos reseñado en pasadas crónicas, el Quinteto Tomé hará derroches en la interpretación de piezas españolas, por esto la música española, tan alegre, tendrá un lugar de honor esta noche en esta gran fiesta en la que los caballeros solamente pagarán cincuenta centavos y las damitas tendrán libre acceso.

UN TITULO DE HONOR SERA ENTREGADO AL DR. SIERRA

Como prueba de reconocimiento por la cooperación que en todos los instantes ha brindado el doctor Nicolás Sierra, presidente de La Polar; a la institución «Naturales de Ortigueira», la Directiva de dicha sociedad ha acordado hacerle entrega del Título de Socio de Honor, cuyo acto se celebrará hoy a las ocho y media de la noche en Monserrate 125 altos, congregándose en ese lugar, por tal motivo, gran número de ortigueireses. He aquí el programa confeccionado al efecto:

Primera parte.

1. Paso doble «A Ortigueira», por la orquesta.
2. Apertura del acto, por el señor Presidente Social.
3. Entrega del Título de Socio de Honor al doctor Nicolás Sierra
4. Poesías, por la notable recitadora señora Mary Ladra, presidenta del Consejo de Damas.
5. Resumen, por el doctor José Abella Teijeiro, Letrado Consultor de la Asociación.
6. Paso doble «Habana-Ortigueira» por la orquesta.

Segunda parte.

Baile en honor de los socios, amenizado por la orquesta de los hermanos García.

SE APROXIMA EL REGIO FESTIVAL «IDEALES» DE LOS R. DEL COMERCIO

Pocos días faltan ya, para que el elemento bailador disfrute de uno de los mejores festivales del año. «Ideales,» se celebrará el domingo tres de noviembre en todos los Jardines y Stadium La Polar, Los mejores conjuntos musicales amenizarán dicho acto, Antonio María Romeu, Belisario López, Hermanos Martínez, Sonora Matancera, Invasora Habanera, Septeto Nacional de Piñeiro y Quinteto Tomé. Tiros al blanco, argollas y otros juegos divertidos y de poco costo, han de estar instalados ese día en los Jardines. Para cualquier asunto relacionado con «Ideales,» llame a AO514.

INGIRIO DROGAS HEROICAS

Juan F. Abate Delgado, sin domicilio, fué recogido por la policía del pavimento de la esquina de Arroyo y Salsipuedes. Se comprobó en el examen a que fué sometido dicho individuo, que había ingerido drogas heroicas.

PROCESADO POR ROBO

En auto dictado por el Juez de Instrucción de la Sección Quinta, fué ayer procesado Juan F. Prieto, vecino de Vapor 46, acusado de un delito de robo con fianza de 500 pesos.

ABURRIDOS DE LA VIDA

Ayer intentó suicidarse por estar aburrido de la vida, José Fernández Machado, vecino de Flores 22. Ingirió siete pastillas de permanganato, ocasionándose una grave intoxicación.

—Con ánimo de privarse de la vida por estar aburrida, ayer ingirió cinco pastillas de bicloruro. Armanda Rosill, de 18 años de edad y vecina de Vapor 75. Fué asistida en el segundo centro de socorro de graves síntomas de envenenamiento.

FIESTAS PARA MAÑANA

ROMERIA DEL PERIODISTA: Grandioso acto bailable desde las doce del día en todos los jardines de la Cervecería Tropical, amenizado por veinte conjuntos musicales. Habrá cerveza gratis, tómbola y otros atractivos. La entrada para caballeros, cuarenta centavos, Damas, por rigurosa invitación.

DEPORTIVO CARMELO: Magnífica fiesta bailable por la noche en su bella terraza de Línea y 18, Vedado (paradero de los tranvías,) amenizada por el Quinteto Tomé y la orquesta de Calixto Allende.

Lea ¡ALERTA! al mediodía. Y AVANCE por la tarde.

DIA DEL PERIODISTA
HOY SABADO 26
GRAN VERBENA EN LA VIBORA
EN EL CLUB ATLETICO DE CUBA
(antiguo Loma Tennis)
organizada por las damas de todos los clubs viboreños y los Cronistas de la Ciudad Nueva, que es la Víbora.
Tómbolas, Concursos de Bailes, Kioskos, Diversiones, entretenimientos, atracciones
A ORILLAS DEL ALMENDARES
Sports náuticos y baile en los salones del bello Columbos Yacht Club a las 9 de la noche.
14 eventos de natación, 6 femeninos y 8 masculinos. Show y baile por las orquestas de Fabré y Gris, con el cantante Collazo.
Papel Periódico
Edición facsímil, limitada del primer periódico que se hizo en Cuba hace 145 años
Se vende por Madiedo, Centro Asturiano, frente al Parque. 5 Cts. ejemplar.
Van quedando pocos ya.

GACETILLAS

MODERNO: «MONJA Y CASADA, VIRGEN Y MARTIR»

Hoy ofrece el simpático y concurrido teatro «Moderno», de Jesús del Monte, un selecto programa en sus turnos de tarde y noche. «Monja-casada-virgen y mártir», en español, por Consuelo Frank y Joaquín Busquets; y «La hija de nadie», de Sally Eilers y Baby Jone; el cartón, «El Beneficio de los Huérfanos»; y un «Metrotone». Hasta las 6 y 30, 15 centavos; después 20 centavos; niños 10 centavos. Mañana, en matinée, tanda y noche, «Monja-casada-virgen y mártir», «La hija de nadie», «Cuatreros de la pradera», «Dos sábanas y un reloj», «Mickey bombero», y «Metrotone».

CUBA Y ROJO: «CLIVE DE LA INDIA»

«Cuba», este simpático y confortable cine de Suárez y Corrales, teléfono M-9796, ha seleccionado para hoy, en tanda de 5 y noche 8.15, dos soberbias cintas muy valiosas Revista y comedia. Monumental joya «Su sino era pecar», de Loretta Young y Cary Grant. Maravillosa y exquisita super producción «Clive de la India», de Ronald Colman. Mañana a las 9.30 de la mañana, matinée especial con «Rayito de sol», por la monísima criatura Shirley Temple.

«Rojo», el siempre concurrido cine de Monte y A. Recio, teléfono M-4794, por sus especiales y valiosos programas, cuenta para hoy, en tanda y noche con dos preciosas y muy interesantes películas. Comedia y revista. Soberbia y colosal producción «La vestida de rojo», de Bárbara Stanwick. Maravillosa y muy interesantísima joya «Clive de la India», de Ronald Colman y Loretta Young. Mañana este mismo programa.

ACTUALIDADES Y ESMERALDA: DOS REGIOS PROGRAMAS

«Actualidades», de Monserrate 8 y 10, teléfono M-5575, el cine preferido del público por sus grandiosos programas, ofrece para hoy, en tanda y noche, dos regias películas. Comienza con comedia y variedad. Homenaje al infortunado tanguista argentino Carlos Gardel, con dos de sus mejores y últimas producciones: «Tango bar» y «Luces de Buenos Aires». Mañana: «Orquideas negras» y «Tango bar».

«Esmeralda», de Monte 242, teléfono M-4080, con los adelantos más modernos del cine, ha seleccionado para hoy, en tanda y noche, dos preciosas películas, comenzando con comedias y variedad. Regia y brillante joya «El alma de bandoneón», de Libertad Lamarque. Estupenda y valiosa producción «Riachuelo», de Luis Sandrini. Mañana: «Clive de la India» y «El hijo de la parroquia».

UNIVERSAL: «SU PRIMER BESO»

Con las dos muy regias y valiosísimas películas que forman el grandioso programa de hoy en el confortable y popular cine «Universal», habrá de llenarse su espaciosa sala, pues se trata de dos soberbias cintas que habrán de agradar al público. La función comienza a la una hasta las 11.30. Dos preciosas comedias. Estreno de la sorprendente y regia joya «Su primer beso», de Kay Francis. Divertidísima producción de grandes risas «El payaso del circo», de Joe E. Brown (Boca Grande). Mañana: «El valle perdido», «Su primer beso» y Episodio 6 de Los cuatreros de la pradera».

VEDADO: «EL CARDENAL RICHELIEU»

La empresa Alvarez-Hernández «Vedado», de la calle B, entre 27 y 29, ofrece para hoy, en el regio cine 29, en el Vedado, teléfono F-3128, el sensacional estreno de la joya histórica «El Cardenal Richeliú», con el gran George Arliss, Mauréen O-Sullivan y César Romero; las tandas se completan con el cartón en colores «El pequeño Tunas» y la colosal producción «El pan nuestro de cada día», por Tom Keene y Karen Morley; a las 5: luneta 15 centavos; niños 10 centavos; tertulia 5 centavos. A las 8.30: luneta 20 centavos; niños y tertulia 10 centavos. Mañana: «La noche nupcial», por Ann Stenn y Gary Cooper, y «Charlie Chan en París», por Warner Oland; en la semana próxima «Hombres sin nombre», por Fred McMurray; «Ella la Hechicera», por Helen Gargham; «El misterio del cuarto negro», por Boris Karloff, y «Quiéreme siempre», por Grace Moore.

TOSCA: «EL PRIMO BASILIO»

Hoy, única exhibición de la colosal producción hablada en español, interpretada por el conocido actor Ramón Pereda, y basada en la conocida novela de Eca de Queiroz, titulada «El primo Basilio», y otro gran estreno: «La hija de nadie», por Sally Eilers; además noticiario Fox Movietone y el cartón de Mike «El rey Midas». Los precios: a las 5 p.m., luneta 15 centavos; niños 10; balcony 10. A las 8.30: luneta 20 centavos; niños 10; balcny 10. Mañana, domingo, en matinée, tanda y noche: «El rey de los diamantes», por Edward Arnold y «La hija de nadie», de Sally Eilers.

VERDUN: «EL LOBO HUMANO»

Colosal programa el anunciado por el teatro «Verdún», de la calle Consulado, 120, en matinée a las 2 de la tarde; tanda de 5.15 y por la noche a las 8: estreno de la espectacular film por Henri Hull y Warner Oland que se titula «El lobo humano» y la no menos interesante cinta por Ann Southern y Ralph Bellamy, que se titula «Motín en alta mar». Completarán el programa una interesante revista, cartón y una chispeante comedia.

Precios: matinée y tanda de 5.15 hasta las 6.30: todos 5 centavos. Después de las 6.30: mayores 10 centavos; niños 5 centavos.

Mañana: «El lobo humano» y «Motín en alta mar» y un episodio.

BELGICA Y VIOLETA: «LA DESTRUCCION DEL HAMPA»

«Bélgica». De lleno en lleno se ve este concurrido cine, con la gran selección cinematográfica que está haciendo, para hoy tiene en sus carteleras y en todos sus turnos «La destrucción del hampa», por Richard Arlen, y «El capitán huracán», dos importantes estrenos en el mismo programa, además estreno de un noticiario Fox y el simpático cartón de Mickey Mouse «Se necesita un ayudante». Para mañana, grandiosa matinée.

«Violeta». Sigue llenándose con el estreno de la grandiosa producción «La destrucción del hampa», por Richard Arlen: más otro estreno interesante: «El capitán huracán», por Creighton Chaney; cartones nuevos de Mickey Mouse y la graciosa comedia «Noches de Nueva York». Mañana, gran matinée.

UN GRAN HOMENAJE SE TRIBUTARA MAÑANA AL P. RAFAEL MERCADER

Día 27de Octubre, a las tres y media p. m. Programa Lírico-Dramático:

Apertura. Himno Nacional, Banda.
1: Viva la Alegría, Himno coral.
2: Discurso por el R. P. Salvador Herrera S. S. Se llevará a las tablas la chispeante comedia «El Médico a palos», en 3 actos, primer acto.
4: Moraima (capricho característico). Banda.
5: Acto segundo.
6: Rosal de Amor, poesía.
7: Acto tercero.
8: Flores de Mayo (Mazurka), Banda.
9: «El Fantasma», zarzuela.
10: Canción Rusa (Romanza) Banda).

CRONICA CATOLICA

FIESTAS ANUALES DE LOS PP. FRANCISCANOS DE LA HABANA A SU PATRONO

La Comunidad de Padres Franciscanos de la Habana y la V. O. tercera de San Francisco de la misma ciudad celebraron con gran suntuosidad las fiestas anuales en honor de San Francisco de Asís.

El solemne novenario se ajustó al siguiente programa:

Todos los días por la mañana misa cantada por el coro seráfico de la Comunidad franciscana de la iglesia de San Francisco de Cuba y Amargura.

Después de la misa celebrada por los Padres Franciscanos, se practicaba el ejercicio de la novena.

Regular número de devotos de San Francisco asistieron a los cultos matutinos.

La mayoría de estos fieles recibieron la Sagrada Comunión.

Por la tarde en los nueve días de la novena, se celebraron los siguientes actos religiosos: Exposición de S. D. M, corona franciscana cantos por el antes mencionado coro, acompañado al órgano por el R. P. Fray Benigno de Iturriaga, O. F. M., sermón y reserva

Los sermones fueron pronunciados por los R P. Fray Pablo de Lete, Guardián de la comunidad y Fray Serafín Ajuria, vicario de la misma.

Los temas desarrollados con sapientísima palabra y unción evangélica por estos distinguidos oradores seráficos, fueron los siguientes:

«¿Qué es la Religión?

¿Dios puede comunicarse con los hombres?

La Biblia es una carta de Dios a los hombres.

Religiones no cristianas y la Religión cristiana.

¿Qué es la iglesia de Cristo?

La iglesia Católica es la única verdadera iglesia.

La potestad de la iglesia sobre los hombres.

El Papa, jefe infalible de la iglesia Católica.

Un ejemplo de verdadera fidelidad a la iglesia de Jesucristo.»

Constituyeron un verdadero curso de Apologética de Nuestra Santa Religión.

Felicitamos a la Comunidad seráfica de la Habana por la forma hábil de enseñar la Religión a los mayores, a la mayoría de los cuales, les es tan necesaria esta enseñanza pues desde que se deja la escuela se abandona este estudio tan necesario para no naufragar ante las negaciones del mundo.

Sea de una manera especial para los oradores, que la expusieron con prudente sabiduría y fervorosa unción evangélica.

El último día del solemnísimo novenario, como víspera del onomástico de San Francisco de Asís, se interpretó por el coro de la iglesia de San Francisco, la gran Salve de Goikochea, a tres voces iguales; Salve Sancte Pater, antífona a tres voces iguales del Padre Falconada, O. F. M.

Grandiosas resultaron las vísperas franciscanas, a las cuales asistió un numeroso concurso de fieles

A las diez de la noche la Sección Adoradora Nocturna de la Habana, dió comienzo a la solemnísima vigilia de Adoración al Santísimo Sacramento en honor de San Francisco de Asís.

Ofició el M. R. P Pablo de Lete, Guardián de la Comunidad franciscana de la Habana, pronunciando, después de la exposición de S. D. M, una hermosísima plática, causando gran impresión en los adoradores nocturnos de Jesús Sacramentado, entre los cuales, representaba a este DIARIO nuestro cronista Católico.

Después de la plática, entonó el Te Deum y guió el canto del Invitatorio.

Después estuvo confesando largo espacio de tiempo.

Los adoradores tienen en el Padre Lete un consejero sabio, virtuoso y prudente, y un abnegado y desinteresado servidor.

A las cinco de la mañana celebra la misa, distribuye la comunión, reserva el Santísimo Sacramento y retira la Guardia.

A las primeras y últimas horas de la vigilia asistió un público regular

Un grupo de cincuenta Marías de los Sagrarios, permanecieron toda la noche en vela ante Jesús Sacramentado, admirando su fervor a los adoradores los cuales, ruegan en sus vigilias de una manera especial por estas valerosas mujeres, que así se sacrican por amor a Jesús Sacramentado.

El día de San Francisco a las 7 y media de la mañana hubo misa de comunión general para las V. O. T., de San Francisco Santo Domingo, Nuestra Señora del Carmen y Nuestra Señora de los Dolores o Servitas.

Misa y comunión fueron armonizadas, cantándose bellísimos motetes.

Resultó un espléndido banquete eucarístico.

En el salón de actos del Convento Franciscano la V. O. T. de San Francisco obsequió con riquísimo desayuno a las otras Ordenes Terceras.

Presidieron la mesa de las terciarias, las Presidentas de las Hermanas, Francisca O-Reilly de la Cámara, Sofía Dalmau, Hortensia Aguilera y Pilar Barbón.

La de los Hermanos, los Presidentes doctor Arturo Fernández, Lcd. Juan Iserns Pérez, y don Vicente Martín.

En la misa y comunión, tomaron así mismo parte, los Verdaderos Amigos de Jesús, los cuales por ser primer viernes de octubre, daban comienzo a los Nueve solemnes primeros viernes en honor del Sagrado Corazón de Jesús.

A las nueve de la mañana tuvo lugar la misa solemne en el altar mayor, el cual así como su presbiterio estaban artísticamente engalanados y profusamente iluminados.

El bellísimo trabajo del humilde Fray Leonardo León, ha sido muy elogiado.

Conforme a la tradicional costumbre oficiaron los Padres dominicos, R. P. Fray Basilio Jiménez, Fral Eladio Villaverde, Fray Antonio Ibañez y Fray José Gómez.

Pronunció el panegírico de San Francisco y de su Orden, el M. R. P. Fray Zacarías Mínguez, Provincial de los Dominicos de Cuba, que goza fama de gran orador.

Su sermón ha sido muy elogiado por el extraordinario concurso de fieles que asistió a estos cultos, además de las antes mencionadas Ordenes Terceras.

El coro franciscano, bajo la dirección del R. P. Benigno de Iturriaga, organista de esta iglesia, interpretó de manera brillantísima la misa Regina Pacis de Pietro Yon a tres voces.

Después de la misa, se cantó el Himno de los Terciarios a San Francisco de Asís

Soberbia resultó la parte musical Entre el extraordinario concurso de fieles se distribuyeron bellos recordatorios.

Esta grandiosa fiesta patronal, la presidió el Excmo y Rvdmo señor Arzobispo de la Habana, Monseñor Manuel Ruiz, ilustre Terciario franciscano.

En la portería del convento fueron socorridos numerosos pobres por el hermano Fray José Mendizil, O. F. M.

A las cinco de la tarde, después de los solemnes cultos de los Primeros viernes, se conmemoró el tránsito de San Francisco en tierna y conmovedora ceremonia en la cual predicó el R P. Fray Adrián María Querejeta O. F. M, un bellísimo sermón alusivo al acto.

El coro franciscano entonó el cántico del Hermano Sol y otras hermosísimas composiciones seráficas.

Ofició el Guardián R. P. Fray Pablo de Lete, asistido de los Padres Fray Mario Cuende y Fray Ignacio Biain y el hermano Fray Leonardo León, O. F. M.

A los cultos del Tránsito de San Francisco asistió un numeroso concurso de fieles

El DIARIO DE LA MARINA, se complace en felicitar a la Primera y Tercera Orden de San Francisco de Asís de la Habana por las solemnísimas fiestas tributadas a su Seráfico Padre.

Muy solemnes festivales en honor a Cristo Rey, habrá en varios templos

En la Villa de Guanajay, se celebran el domingo 27 del actual, solemnísimas fiestas en honor de Cristo Rey y de San Hilarión, Abad, su glorioso Patrono. El señor Cura Vicario de Guanajay, R. P. José María García del Valle, confeccionó el siguiente programa:

MISA DE COMUNION.—A las 8 de la mañana, Misa armonizada en honor de Cristo-Rey y de San Hilarión.

MISA SOLEMNE.—A las diez de la mañana, Misa solemne con orquest ay sermón. Después de la Misa, procesión del Santísimo Sacramento por las naves y atrio del templo. Recogida la procesión, S. D. Majestad, quedará expuesta durante el día. A las cinco de la tarde, Consagración a Cristo-Rey, bendición y reserva. Acto seguido, darán comienzo los 21 Domingos de San Hilarión.

PROCESION.—Terminados los cultos de los 21 Domingos, serán llevadas procesionalmente por las calles de la Villa las veneradas imágenes de Cristo-Rey y San Hilarión.

La procesión será amenizada por la Banda de la Escuela Reformatoria.

Asistirán nutridas representaciones de Caballeros de Colón y Caballeros Católicos.

La concurrencia será extraordinaria a esta doble función en honor de Cristo-Rey y San Hilarión.

Invita a sus devotos, el Párroco, P. José María García del Valle.

COMUNION GENERAL EN LA PARROQUIA DE MARIANAO

«Comulgue el domingo 27, festividad de Cristo-Rey. En esta Parroquia de Marianao, a las ocho y media, tendremos una gran comunión para honrar al Sagrado Corazón de Jesús, y reconocer su realeza divina.

Se invita a todos los fieles. El Párroco, doctor Belarmino García Feito.

EN LA CAPILLA DE SANTOS SUAREZ Y PAZ

La Guardia de Honor del Corazón de Jesús de la Capilla de Santos Suárez y Paz, celebrará los siguientes actos religiosos en honor de Cristo-Rey:

A las siete y media a.m. Misa de Comunión general. A las nueve y media a m Misa solemne y sermón. A las ocho de la noche, exposición, Consagración a Cristo-Rey, alocución del Director, bendición y reserva.

Se ruega la asistencia a los asociados y se invita a las Asociadas de esta capilla y fieles en general.

EN LA PARROQUIA DEL VEDADO

A las cinco de la mañana, Misa, Comunión, bendición y reserva como término de la solemne Vigilia de Cristo-Rey.

A las nueve a. m. Misa solemne y sermón por el R. P. Pablo del Olmo, Párroco de la feligresía. A las cinco de la tarde, Rosario, sermón por el R. P. Fray Zacarías Mínguez, Vicario Provincial de los Dominicos y Director del Rosario del Vedado, Consagración a Cristo-Rey, reserva y procesión con las veneradas imágenes de CristoRey y Nuestra Señora del Rosario.

Se ruega la asistencia a los cofrades del Rosario con la cinta y medalla.

EN LA IGLESIA DEL CARMEN

La Guardia de Honor celebrará en honor de Cristo-Rey, los siguientes cultos: A las siete y media a. m. Misa de Comuninó general. A las nueve a. m. Misa solemne y sermón. A las cinco y media p. m. Exposición, estación, Rosario, sermón, Consagración, reserva y procesión con la imagen de Cristo-Rey.

Se invita a la V. O. Tercera y demás Asociaciones de esta iglesia.

EN LA CAPILLA DEL CORAZON DE MARIA

A las ocho de la mañana en la Capilla de los Padres Claretianos del Purísimo Corazón de María, a las ocho de la mañana, Misa cantada en honor de la Realeza divina de Cristo-Rey y de su gran Apóstol, Beato Claret, Arzobispo que fué de Santiago de Cuba.

Se invita a los Caballeros Católicos del Cerro y demás fieles.

FIESTA A CRISTO-REY Y EL JUVILEO CIRCULAR

En la Iglesia parroquial del Hospital San Francisco de Paula, sita en Arroyo Apolo (Víbora) se celebrará el Circular y la Fiesta de Cristo-Rey con el siguiente programa: A las ocho a. m. Misa de Comunión general para los Caballeros Católicos y socios de Santa Teresita. A las nueve a. m. Misa solemne de Ministros, sermón por el Padre Llaguno.

La parte musical a cargo de un Coro de los Caballeros Católicos de la Unión de Paula

Por la tarde, a las cinco, después de los ejercicios diarios del Circular, procesión por los corredores del Hospital y bendición solemne.

Las guaguas de Los Pinos, el domingo, traerán y recogerán pasaje en la puerta misma de la iglesia.

PROGRAMA DE ACTIVIDADES QUE DESARROLLARAN LOS CABS. CATOLICOS, UNION 27

Estimado hermano en Cristo:

En la presente circular informamos a usted de las diferentes actividades a realizar en los próximos días.

Día de Cristo-Rey, domingo 27.

Para solemnizar festividad tan señalada de nuestra Iglesia, las secciones de Religión y Propaganda combinado, y la Directiva en su última reunión aprobó, los siguientes actos:

A las siete y treinta: Misa de Comunión general para todos los asociados, en la Iglesia de San Francisco.

En ella recibirán por primera vez el pan celestial una cincuantena de niños de la Catequesis de San Francisco cuyos laboriosos y entusiastas catequistas son hermanos de nuestra Unión 27.

A las nueve: Misa de Ministros, sermón y procesión por el interior de la misma Iglesia de San Francisco.

A las once a. m. Iniciación de candidatos en nuestro local social, Obrapía 23, altos.

Esa iniciación se llevará o no a efecto según sea el estado en que se halle nuestro muy querido Consiliario P. Apraiz, convaleciente de la grave fractura del brazo derecho que sufrió hace dos semanas en Cienfuegos y cuyo total y rápida curación tanto y tanto deseamos todos.

EXCURSION A MADRUGA PARA EL DOMINGO 3 DE NOVIEMBRE.—Nuestros hermanos de la Unión número 23, de Madruga, tienen señalada la inauguración de su propio edificio social para el primer domingo del próximo mes.

Además de la atenta invitación recibida de su Presidente, el Hermano Rafael M. Delgado, nos ha llegado otra no menos atenta del Síndico de la Provincia de la Habana el Hermano Luis C. Bello, quien con la citación para la Convención Provincial que en aquel local ha de celebrarse el mismo día, hace una fraternal llamada para que concurramos a los diversos actos patrióticos y religiosos, cuyo programa definitivo, no recibido aún, se dará a conocer en la Junta del jueves.

De fijo está organizado un banquete al que asistirá el Directorio Nacional con el Iltmo. y Rvdmo. Sr. Arzobispo de la Habana. El precio del cubierto es de un peso.

Siendo tan manifiest ala cordialidad de relaciones que con todas las Uniones sostiene la nuestra, pero quizás en grado superlativo con la 23 de Madruga, habiéndonos proporcionado el muy estimado Hermano señor Luis C. Bello, el placer de oirle una muy brillante conferencia en nuestra Universidad Popular, cuya tribuna honró, y habiendo también presidido nuestra última iniciación, cuyo discurso tantos elogios mereció, correspondénos dar a su fina invitación todo el apoyo posible y éste como mejor podemos exteriorizarlo es acudiendo en gran número el mayor posible, a Madruga, el próximo día 3 de Noviembre.

Es recomendacinó que, al igual que a nuestras propias fiestas, nos permitimos hacer a todos los hermanos. Muchas gracias.

Muy fraternalmente,

Joaquín Frígula, Presidente, Ignacio Fals, Secretario.

IGLESIA DE SAN FRANCISCO

Los Verdaderos Amigos de Jesús y los Caballeros Católicos de la Unión 27, han preparado un hermoso programa de cultos en honor de Cristo-Rey:

El día 27, gran festividad.

A las siete y treinta, Misa de comunión. A las nueve, Misa solemnísima a tres voces, de Perosi, por el Coro Franciscano. Predicará el R. P. Serafín Ajuria. Al final se hará una gran procesión con la imagen de Cristo-Rey, y las banderas de la Iglesia y de la Patria.

Además, ese día de Cristo-Rey, harán la primera comunión cuarenta niños preparados y habilitados por los Caballeros Católicos, Unión 27.

SOLEMNE NOVENARIO A SAN JUDAS TADEO

En la Parroquia de Bauta en Hoyo Colorado, solemne novenario a San Judas Tadeo:

Por la mañana, a las diez y media.

Por la tarde, a las cinco

El lunes se celebran las fiestas anuales a tan glorioso Apóstol del Señor.

Invita el Párroco de Bauta, Padre José María Fernández Gayol.

SUNTUOSA FUNCION A CRISTO-REY EN LA IGLESIA DE REINA

El Apostolado de la Oración de la Iglesia de Reina, celebrará con gran suntuosidad la fiesta de Cristo-Rey.

A las siete y media de la mañana, Misa armonizada de Comunión general para todos los Coros del Apostolado.

A las ocho y tres cuartos a. m. Misa solemne, la cual será cantada por más de 300 voces de hombres, mujeres y niñas.

Será grandiosa esta part emusical.

La realeza de Cristo-Rey, será proclamada por el R .P. Felipe Rey de Castro, S. J.

A las cinco de la tarde, exposición, Rosario, Consagración a Cristo-Rey, procesión del Santísimo, bendición, reserva, alocución del Director del Apostolado de la Oracin, terminándose co naclamaciones a Cristo-Rey y canto del Himno Eucarístico de Sagastizabal.

El Coro de la mañana y el pueblo asistente, tendrán a su cargo el canto religioso popular.

EN LOS DEMAS TEMPLOS

En todos los templos, el domingo 27, se celebrará la festividad de Cristo-Rey, que es la del día. Todas las Misas son propias de esta festividad tanto las rezadas como las cantadas.

El programa universal para esta fiesta es: Misa solemne, sermón sobre el Evangelio de esta Misa: «¿Tú eres Rey?» —«Sí, Yo soy Rey», responde Jesús a la pregunta de Poncio Pilatos. Después de la Misa, o por la tarde ,exposición, Letanías del Sagrado Corazón de Jesús, Consagración a Cristo-Rey, procesión si ser posible con el Santísimo Sacramento, donde reside real, verdadera y sustancialmente, Nuestro Jesús, Rey y Señor de los que gobiernan y dominan, bendición y reserva.

M.E.C.D. 2016

MUSICA Y MUSICOS

FILARMONICA EN EL «NACIONAL»

Para su tu...o el domingo a la Orquesta Filarmónica de la Habana, bajo la batuta de costumbre ofrecerá su concierto del mes, a las diez de la mañana, en el teatro «Nacional». Presentará un atractivo programa en el que figuran, entre otras, figuran obras de Rimsky Korsakoff y un estreno: «Cuentos», del americano Mac Pherrin.

LILLIAM ROQUE

La Orquesta Da Camera en su concierto mensual correspondiente al mes de noviembre, presenta como solista a Lilliam Roque, niñita de nueve años de edad, y que a pesar del poco tiempo que lleva en estudios musicales demuestra ser una de un talento excepcional. La niña se presentará en el Teatro Nacional de la Comedia el 10 de noviembre, interpretando al piano, con la orquesta, el Concerto en Re mayor de Mozart.

Un completo éxito auguramos a la distinguida alumnita de la señorita María de Castro, Directora del Conservatorio Internacional.

SALA ESPADERO

Esta tarde a las cinco se efectuará un recital a dos pianos en la Sala Espadero con el siguiente programa:

Primera Parte

— I —

Sonata de Arlequín. Lack; Tarantela Heller, señorita Elsa Guillén.

— II —

La Playa, H. de Blanck; Danza de las Brujas. H. de Blanck, señorita Clara Miró.

— III —

Triana, Albeniz; Viva Navarra (jota) Carregla, señorita Graziella de Arteaga.

— IV —

Two National Dance, Wieniawski. Vals, Chopin; Himno Nacional (Marsellesa); H. de Blanck, señor Alfredo Levy.

INTERMEDIO

Segunda Parte

Danzas Cubanas

— V —

Los Tres Golpes. Improvisada. ¡Sí!, de los hermanos, señorita Josefina Mendez.

— IV —

El Tanguito de Mamá, Lecuona; Danza Triqui, Orlando Martínez; Danza Lecuona; Fiesta en el Solar (a petición), Orlando Martínez, por Alfredo Levy.

La audición inaugura la serie de recitales a dos pianos que en la Sala Espadero ofrecerá Orlando Martínez con distintos elementos del Conservatorio Nacional.

La invitación puede solicitarse en el Conservatorio.

BRILLANTE CONCIERTO. — El que llevó a feliz término un grupo de pequeños alumnos de Jascha Fischermann, el sábado pasado.

Comenzó la audición con breves palabras sobre la vida y obras de Mozart, dichas inteligentemente por la niña de once años Gloria Fernández, quien después interpretó al piano la Sonata en Do mayor de Mozart, una Fantasía en Re mayor y por último el Concerto en Re mayor (3er. tiempo) del mismo compositor, acompañada en éste por Fischermann, en un segundo piano. La pequeña artista fué muy aplaudida por el numeroso público que presenció el concierto.

Otro número atractivo del programa fué la ejecución del Concierto en La mayor de Mozart. El primer tiempo estuvo en manos del inteligente niño Jacobo Lateiner; el segundo lo ejecutó Enrique Berenguer y el tercero fué interpretado por el niño Mario Romeu. Los tres pianistas en miniatura rindieron excelente labor, siendo acompañados en un segundo piano por su profesor Fischermann.

Muchos aplausos recibieron los pequeños ejecutantes por su encomiástica actuación así como felicitaciones recibió Jascha Fischermann por las muestras de aprovechamiento dadas por sus alumnos.

N. B.

Las Hemorroides
Se curan radicalmente con el uso de la
POMADA MIDY
Y LOS
SUPOSITORIOS MIDY
Adreno-estípticos
Remedio muy eficaz; de uso fácil y aseado, gracias á la cánula rectal adaptada á cada tubo
De venta en todas las Farmacias y Droguerías
Laboratorios MIDY
67 Avenue de Wagram
PARIS
POMADA ADRENO-ESTIPTICA MIDY

Lea ¡ALERTA! al mediodía.
Y AVANCE por la tarde.

FERIA de la HABANA
COMERCIAL-INDUSTRIAL-AGRICOLA Y PECUARIA
PATROCINADA POR LAS SECRETARIAS DE AGRICULTURA Y DE COMERCIO

EXHIBICIONES de los notables y sorprendentes progresos de la Industria Nacional y Extranjera.—Originales y artísticas exhibiciones del Comercio nacional. Gran concurso de animales de raza. Interesantes exhibiciones de productos agrícolas. Exposición técnico-estadística de las Secretarías de Agricultura y Comercio.
GRANDES FESTEJOS. Concursos de cantos y bailes nacionales y extranjeros. De orquestas, sones y bandas. De bellezas en traje de baño. Concursos hípicos, militares y civiles.—Noche criolla.—Noche española. Fuegos artificiales.
PARQUE DE DIVERSIONES. Con los aparatos y espectáculos más modernos y de mayor éxito en los Estados Unidos.

INAUGURACION, 10 DE ENERO DE 1936
PARQUE DE EXPOSICIONES DE RANCHO BOYEROS.
OFICINAS EDIFICIO BACARDI, DEPTOS. 602 y 603.—A-6806

CRONICA HABANERA

(Continuación de la Pág. SIETE)

EN EL BALNEARIO DE SAN MIGUEL

La temporada otoñal promete ser muy concurrida en el aristocrático balneario.

Ya están disfrutando de la deliciosa temperatura que se respira en esas montañas muchas de las señoras que forman parte de nuestro mundo elegante.

Allí están las señoras María Dufau de Le Mat, Cuca Puente de Clark, de Portuondo, de Valiente, de Marceau, de Porro, de Santiago Reguera, Fina Calbó de Santeiro, Graciella Balaguer de Blanco Ortiz, Isabel Galdó viuda de Cabello, Leonilda Hernández viuda de Rivero, Madame Lumiére, Mrs. Guthrie, mistres Schapiro, Mrs. Hamel, las señoras del Dr. Nodarse, de Arturo Puñal, de Crabb, de Giralt, de González Reboul, de Lluis, de Menacho, de Espinosa, Vda. de Campoamor, de Juan José Hernández, de Leopoldo Casas, del Dr. Comas, del Dr. Ezequiel Torres, de Tillet, el doctor Manuel Altuma, Luis Comas y las señoritas Cecilia Portuondo, Nena Larrieu, Berta, Melva y Raquel Reguera, Rosita Clark, Mercedes Urquijo, los señoritas Crabb y Miss Cook, de la Legación británica; Josefina Campoamor, Lydia y Ofelia Casas, Noelia Alonso, Bebita Abreu, Gloria Menacho, Graciela Diago, Rebeca Torres, Mirta Cervera, Leonor San Pelayo, Marlene y Maitá Le Mat, las señoritas Valiente, e Hilda Alberti, y los señores Amado Atienza y Desiderio Parreño.

Recientemente dieron por terminada su temporada veraniega las familias de Milián, Abril, Obregón, María Dolores Machín viuda de Upmann, la señora Natalia B. de Fernández, Roselia Caballero, Emelina Ciscar de García Gómez, Manuel Menéndez, Alvaro León, y del señor José Galvani.

DE PRO-ARTE MUSICAL. — «El eminente arpista español Nicanor Zabaleta se presentará en dos conciertos exclusivos para los socios de Pro-Arte los días 9 y 22 de Noviembre próximo.

«En diciembre 16 y 18, LEVITZKI el gran pianista ruso hará su presentación, seguido de LA ARGENTINA, la extraordinaria bailarina española, RABINOFF magnífico violinista, EZIO PINZA el primer bajo en la actualidad y el muy afamado Ballet de MONTE-CARLO sobre el cual ha escrito Arturo Brisbane en el «New York American» lo que sigue:

«El Ballet Ruso llega al Metropolitan Opera House d New York de Monte Carlo y no de Moscou. Según los bailarines, tanto hombres como mujeres ejecutaban sus difíciles bailes, con absoluta precisión y belleza de movimientos; era muy interesante anotar entre la concurrencia al anciano Walter Damrosch con su cara tan entusiasmada como un muchacho y tan joven como cuando realizó su tournée por Escocia hace cincuenta años.

«Ocasionalmente cuando un joven bailarín ruso hace varias piruetas en el aire antes de tocar el piso y cuando las aircsas bailarinas rusas, Toumaova, Riabouchinska y otras flotaban ligeramente por todo el escenario en punta, podía oirse la grave voz del Dr. Damrosch diciendo: ¡Maravilloso, Maravilloso!

«La perfección de Sembrich la cantante; Paderewski el pianista; Heifetz el violinista. Los maravillosos bailarines rusos las poseen. Veálos ilustrando la diferencia de hacer una cosa perfectamente y de hacerla a medias.»

LA VERBENA DE LOS ROTARIOS.—Un éxito completo, tal como se esperaba.

Así ha sido la Verbena organizada por el prestigioso Club de Rotario de la Habana, que con tantos entusiasmo preside el conocido doctor Manuel Galigarcía.

Se celebró como saben nuestros lectores en la noche del jueves, en todos los salones y jardines del gran Hotel Nacional.

Desde las nueve de la noche, hora en que se abrieron al público las puertas del mencionado hotel, fué constante el desfile de damas y caballeros.

Muchos los alicientes.

Y también las sorpresas.

Orquestas de renombre, los Hermanos Le Batard, los Hermanos Martínez, el Trío Oriental, amenizaban el baile en distintos lugares del edificio.

Aquí y allá, kioscos muy artísticos, dábanle animación al lugar, iluminado espléndidamente.

En uno de los salones se jugó durante la noche al Keno.

En la terraza se presentó el show a la una de la madrugada, que incluía números de gran interés artístico.

Dada la importancia de la Verbena Rotaria, se habló largamente de ella en la edición de ayer del DIARIO DE LA MARINA.

Sólos nos resta, por deber y por cortesía, enviar una felicitación muy calurosa al Presidente del Club Rotario doctor Manuel Galigarcía, así como a todos los miembros de la Directiva y socios, por la magnífica labor que tan brillantemente se vió coronada por el éxito.

EL BANQUETE A JORGE LUIS ECHARTE.—Continúan los preparativos para el Banquete que se le ofrecerá próximamente al ingeniero Jorge Luis Echarte, por su reciente designación para desempeñar el cargo de Secretario de Obras Públicas.

La Comisión Organizadora la forman los conocidos caballeros Pablo Villegas, Silvio de Cárdenas y Luis Echevarría.

Este almuerzo revestirá todos los caracteres de una fiesta de camaradería, pues entre las personas adheridas figuran muchos caballeros prestigiosos de la sociedad habanera.

Las adhesiones deberán hacerse directamente al Havana Yacht Club, comunicándose con el señor Pablo Villegas o a los señores Silvio de Cárdenas, en Aguiar 116 teléfono M.5931 y Luis Echevarría, en Aguiar 116 teléfono M-1360.

COMPROMISO.—En días pasados quedó formalizado el compromiso de la encantadora señorita Amalia Godoy Lancís, con el doctor Benito Moreno y Barreras, conocido abogado.

La petición fué hecha al padre de la novia, señor Gregorio Godoy.

Felicidades.

DEL LYCEUM.—Desde hoy, a las cinco y media de la tarde, quedará abierta, en los salones de la culta sociedad Lyceum, la exposición del conocido pintor Felipe Orlando.

El señor Carlos Rafael Rodríguez, dirigirá unas breves palabras a la concurrencia, elogiando la labor del joven artista.

Figuran en la exposición los siguientes cuadros: 1.—Caminantes 1932, 2.—Afueras. 3.—Niebla. 4.—Barranco. 5.—Naturaleza muerta. 6.—Retrato de Z... 5.—Extranjeros. 8.—Aldea Pérdida. 9.—Niña. 10.—Solangel. 11.—Pasajeros de tercera. 12.—Balcón. 13.—Red y 14.—Circo en las afueras.

OPERADA.—Ha sido operada en la Clínica Varela Zequeira, de la Asociación Médico Quirúrgica «El Sagrado Corazón» la bella señorita Caridad Mieres, cuyo estado ya es satisfactorio.

Fué practicada dicha operación por el talentoso cirujano doctor Roberto Varela Zequeira, quien se anotó un nuevo éxito.

EN EL CIRCULO DE BELLAS ARTES. — Hoy sábado 26, a las seis de la tarde, se efectuará en el Círculo de Bellas Artes el homenaje a la meoria del popular poeta cubano Juan Cristóbal Nápoles Fajardo, EL CUCALAMBE.

He aquí el programa:

I.—Obertura por la Orquesta de Cámara del Círculo.

II.—Palabras iniciales por el doctor Joaquín V. Cataneo, Presidente de la Sección de Literatura.

III.—Fragmentos de «Rumores del Hórmigo» y de otras décimas inéditas de El Cucalambé por el Cuadro Escénico del Círculo.

IV.—Selección de aires típicos cubanos por la Orquesta de Cámara.

V a) El Cucalambé. (Srta. Renée Potts). b) El Cucalambé. (Sr. Arturo Doreste) c) El Cucalambé. (Sr. Guillermo Villarronda).

VI.—Conjunto de trovadores cubanos. Presentación del Metro. Eliseo Grenet. (De la Sección de Música del Círculo).

RECITAL DE POESIAS—El domingo diez del entrante mes, ofrecerá un recital de poesías, el culto y simpático joven Ricardo Florit y Sánchez de Fuentes.

Dicho acto se verificará a las diez y media de la mañana en «Auditorium» de Pro Arte Musical, y para el mismo ha combinado un espléndido y extenso programa.

JOCKEY CLUB.—Hoy es sábado elegante en el Jockey Club.

Se ha combinado un programa de ocho justas hípicas en las que están agrupados los mejores ejemplares del Hipódromo de Oriental Park, que controla la Compañía Cubana Uruguaya para el Fomento del Turismo, bajo la presidencia del distinguido señor Amleto Batisti.

Todos los fanáticos de este interesante deporte se citarán esta tarde allí.

En la terraza del Jockey se encontrarán igualmente las más conocidas familias de la sociedad habanera.

La orquesta que dirige el maestro Luis Fabré, ejecutará selectos programas entre carrera y carrera.

SANTOS DE HOY.—En la festividad del día, San Evaristo, celebra su santo la interesante dama Evarista Obregón de Terrada.

Y los caballeros siguientes:

El conocido abogado y notario, doctor Evaristo Lamar y Gálvez.

Evaristo Arrinda y Rodríguez.

Evaristo Pajares.

El antiguo compañero Evaristo Taboada, ex Director del periódico «Mercurio», y corredor de la Bolsa de la Habana.

El Rvdo. Padre Evaristo Ullastres de los Escolapios de Guanabacoa.

Y Evaristo Pantigas, atento Jefe del Restaurant del Casino de la Playa.

COLUMBUS YACHT CLUB. Será esta noche la hermosa fiesta deportivo social, que han organizado los cronistas de sports, como contribución a los festejos del Día del Periodista, y que tendrá efecto como todos saben en la simpática sociedad Columbus Yacht Club.

Presentarán un interesante programa de natación, que integran ocho competencias masculinas y seis femeninas con el concurso de los mejores atletas nacionales.

Y un relevo especial entre periodistas en el que toman parte Sergio Varona, Fernando del Castillo, Ernesto Azúa, Alberto Néstor Coronado, Pedro Galiana y Julio Fernández.

Además, habrá un show en el que toman parte Dinorah, la pareja de baile Isis and Tex, la bailarina Tina, el barítono Escalona y la Orquesta Argentina.

Finalmente se bailará a los acordes de la orquesta del Jockey, que dirige el maestro Luis Fabré y la Orquesta Gris con Fernando Collazo.

El precio de la entrada es de sesenta centavos, pudiendo adquirirse en el Columbus o en la Asociación de Repórters.

Se verá muy animada y concurrida esta fiesta.

TEATRO ENCANTO.—Hoy sábado de gala en el aristocrático teatro Encanto y con tal motivo se verá favorecido con la asistencia de un selecto y numeroso grupo de la sociedad habanera, asiduo a dicho teatro.

Continúa la exhibición de la bellísima producción «La mujer desnuda», donde aparecen Luise Rainer, William Powell, Virginia Bruce, Frank Morgan y Mady Christians.

El lunes comienza una gran semana con el estreno de «La Indispensable», cinta de exquisito argumento, interpretada por Claudette Colbert, Melvyn Douglas y Michael Bartlett.

Además, en la tanda de cinco y media, habrá ese día una exhibición de modelos de sombreros de invierno.

DR. CABRERA
San Miguel No. 116. Telf. M-1885
EXCLUSIVAMENTE RADIOGRAFIAS y CANCER.—RADIOGRAFIAS A DOMICILIO. RADIOTERAPIA. RADIUM.

ANUNCIESE EN EL "DIARIO DE LA MARINA"

Uno de los muchos tipos modernos de camas
SIMMONS

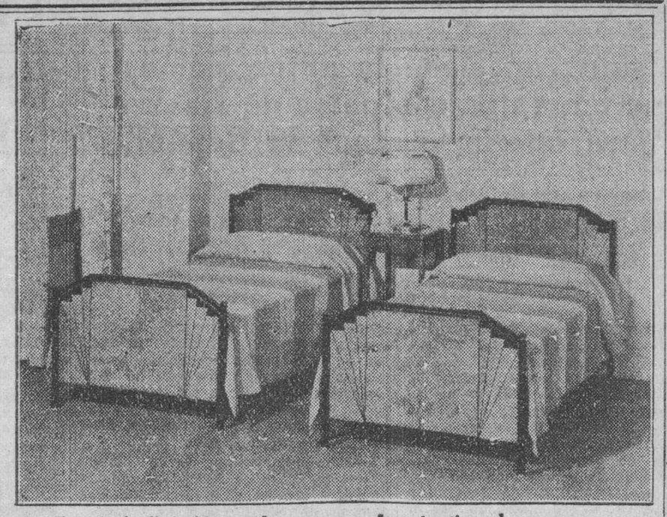

Dé a su hogar un detalle más de distinción con los nuevos y elegantes tipos de camas de acero SIMMONS, de confección modernista y perfecto acabado imitando madera.
Deseche, a la hora de comprar, los anticuados modelos que cuestan lo mismo.
Si su proveedor no los tiene, véalos en nuestro salón-exposición o en las principales mueblerías de la República.
SIMMONS COMPANY
Servicio en todo el mundo
SAN RAFAEL Y SAN NICOLAS. TELEFONO: M-7044
Camas. Bastidores y colchones de muelles. Studio Couchs. Camas de día. Camitas de niños. Mesas de bridge. Equipos para hoteles, clínicas y yates.

EL CUENTO DE HOY

El que quiere llegar al fin

Por Pierre VALDAGNE

Doce años en Madagascar, trabajo abundante, la inquietud de los negocios y de las responsabilidedes y como consecuencia, una buena fortuna adquirida, y el momento de regresar a Francia, merecían la seguridad de un reposo bien ganado.

Y fué en Cagnes, no lejos de Antibes, donde Víctor Grondant, en los linderos de los cincuenta, decidió arreglar la cas donade iba a habitar. Bella casa rodeada por tierras magníficas. Todo el confort imaginable, una instalación inteligente, de un gusto perfecto; dos carruajes, dos jardineros para el cultivo de las flores, sirvientes...

Su llegada al país, produjo sensación:

—¿Hay también una mujer?— se preguntaban.

No había una mujer, y ni manera de objetar que hacía falta. Víctor Grondant era soltero; no había tenido tiempo, jamás de pensar en el matrimonio y no llevó, de la lejana Isla, ninguna pequeña malgache.

Era un hombre simple, de espíritu equilibrado, gran lector, músico, enemigo de todo esnobismo, que se bastaba a sí mismo. No salvaje, sino cordial con los habitantes de su bella región y muy estimado por generoso, servicial y bueno. En poco tiempo, había trabado amistad con el pintor Mastaba, instalado hacía tiempo en Cagnes donde pintara algunos lienzos apreciados. Le acompañaba una nieta, María Teresa, cuyos 25 años se derretían en sol.

Antes de instalarse en Cagnes para siempre, Víctor Grondant, había pasado más de tres meses en París. Solucionó importantes negocios, había comprado muchas cosas para su casa, vió a varios amigos, y halló un poco por casualidad, a la señora Camila de Heurtot conocida antes de su partida para Madagascar... La encontraba viuda, elegante, mundana y dentro de un medio brillante. Digámoslo de una vez: esta señora Heurtot no dejó de causar una gran impresión a Víctor Grondat. Era muy bella y sabía seducir. La llegada súbita e imprevista de Víctor Grondat en su vida le pareció como una de esas oportunidades inesperadas que una mujer en circunstancias como las suyas no deb'a dejar escapar a ningún precio. La situación de la señora Heurtot en París, era, además, de las más precarias.

Disfrutaba solo de unas pequeñas rentas; su existencia, que debía ser decorosa, costaba cara: ciertas aventuras comprometoras, habíanse frustrado de mala manera. No le quedaba pues más remedio que poner su barca en el agua y navegar: Víctor Grondant llegaba en el momento preciso, y la señora Heurtot iba a poner en juego toda su ciencia maravillosa de sutil coquetería. Pensó: «Este hombre, que acaba de abandonar a los salvajes, caerá pronto en mis redes».

Contra toda previsión, fué ella la que cayó en las redes de Grondant.

Enardecido por la languidez de los ojos de la hermosa señora y por ciertas palabras que hacen deducir. lo todo, Víctor Grondant obtuvo inmediatamente sus ventajas. Por su parte la señora Huertot creía poseer soberanas dotes de psicología masculina, y estaba convencida de que la felicidad física constituía aún el atractivo supremo; no hizo pues reparo alguno al asedio del colonial.

Desgraciadamente, Grondant parecía no conceder importancia a un hecho cuyas modalidades no le sorprendían. Envió a la señora Huertot una alhaja de gran precio, pero cuando Camila, al día siguiente le preguntó, con una sonrisa irresistible:

—Creo, Víctor, que no pensarás irte a enterrar en ese horrible callejón de Cagnes.

Grondant le contestó:

—Estaré instalado allí dentro de dos meses.

—Pero, imagino que a los tres meses habrás regresado a París.

—Dios me libre, querida amiga.

«Veremos —caviló Camila— Habrá que ver si este idiota, mientras tanto, puede pasarse sin mí».

Cuando Víctor abandonó París, Camila Heurtot, pensó que muchos enamorados célebres prefieren mantener el fuego sagrado mediante una correspondencia asidua y persuasiva. No es que ella gustara mucho escribir; pero el medio le parecía eficaz.

Cada segundo día, en Cagnes, Grondant recibía una carta de París.

—¿Por que callar que estas cartas eran admirables? Camila ten'a suficiente gusto y el coloninal se divirtía contestándole.

—Yo se bien que él volverá a París— pensaba Camila.

Y un día en que, una de las cartas de Grondant era un derroche de humor y de buen gusto, Camila creyó el momento oportuno para arriesgar el gran golpe. Reunió todos los fondos qqe pudo y tomó el tren para Cagnes donde alquiló una «villa» no lejos de la propiedad de Víctor. El sacrificio, para ella, era muy importante. Pero, el que quiere llegar al fin...

. . . . . .

La acogida de Grondant fué cordial, afectuoso, hasta ardiente. En sus ojos, en la sonrisa, en su exquisitez notábase sinceridad y placer por su llegada...

Camila exclamó:

—Ah, querido amigo: me siento muy dichosa... ¿Es mi compañía la que le hace tan feliz?

—Ciertamente, ciertamente —contestó Groundant con voz un poco reticente. Su resolución de alquilar una villa en Cagnes me ha hecho muy feliz, evidentemente. Por el momento, creo que no podré verla muy a menudo. Lo comprenderá si le anuncio una gran cosa: me caso, querida amiga... Me caso con una joven deliciosa: la nieta de mi amigo el pintor Mastaba.

—¿Qué?...—gritó Camila sofocada— ¡Y yo que te lo he sacrificado todo? Y yo que, desde hace varias semanas, me he torturado el cerebro para escribirte páginas y páginas?, que me he arruinado para poder alquilar esta casa... ¡Y qut abandono París para venir a asarme a esta región! ¿Qué ha podido hacer esta desalmada, para seducirte?... Es de creer que...

Grondant cogió violentamente de la muñeca a Camila, con el fin de cortar una frase que no quería oir... Pero, pese a esto, después volvió a hablar, sonriendo.

—¿Lo que ella ha hecho? No ha tenido que hacer nada. Ella no quiere nada. El solo medio para seducirme, ha sido mostráundoseme, simplemente. ¡Ha sido suficiente!

ELIXIR tónico ANTIFLEMÁTICO del Dr GUILLIÉ
Empleado, desde 1812, contra las enfermedades ocasionadas por la BILIS y las FLEMAS (Enfermedades del Hígado, Estómago, Intestinos, Corazón, Fiebres, Paludismo, Congestiones; Reumatismos).
Exigir la firma Paul GAGE
PARIS, 32, Rue de Grenelle
y en TODAS LAS FARMACIAS

666 Líquido-Tabletas Gotas para la nariz. Caramelos
Domina la MALARIA en tres días.
CATARROS en un día
Tónico y Laxante

Defunciones ocurridas ayer en la Habana

Hasta las 4 p. m.

José Cordero Martínez, negro, 58 años, Repto. Las Yaguas, Miocarditis.

Sergio González Escull, mestizo, 11 años, Santa Ana, letra A, Infección intestinal.

Lorenza Morales, blanca, 82 años, San Miguel 92, Cáncer del maxilar.

José Aguiar Valdés, blanco de 21 años, H. «Mercedes», Miocarditis aguda.

Antonio Capó Sard, blanco, de 68 años, Washington 5. Insuficiencia cardíaca.

Juana Abreu, negra, 65 años, Cádiz 74. Insuficiencia cardíaca.

Enrique Díaz Gastón, negro, 43 años, Hospital C. García. Nefritis.

Aparicio Panizo, negro 1 y medio días de nacido. Hospital C. García. Persistencia del agujero botal.

Gilberto Pérez, mestizo, 11 años. Hospital C. García. Traumatismo por aplastamiento.

Amparo Alvarez, blanca, 41 años, Calle 14 núm. 77, Lawton. Cáncer del recto.

Julio González Pérez, blanco, 18 años, Zanja Real y Línea de Marianao. Suicidio por colgamiento.

Rogelio Junco Rodríguez, blanco, 54 años, Serrano sin número. Estrechez de la uretra.

Juana Martínez Debera, blanca 17 años, Quinta de Dependientes. Fiebre tifoidea.

Robustiano Canal Muñiz, blanco, 40 años, Cerro 659. Neumonía lobar.

Obdulio Capote Duarte, blanco, 50 días, Concha 128. Bronquitis aguda.

Pedro Urrutia, mestizo, 3 años Hospital de Infancia. Enteritis.

Fernando González, blanco, 52 años, Tenerife 74 y medio. Insuficiencia cardíaca.

REPUBLICA DE CUBA
SECRETARIA DE ESTADO

E. P. D.

El Señor

ENRIQUE ECHARTE Y MERELLO

Vicecónsul de Cuba

Falleció en Génova, el día 2 de marzo de 1935.

Y dispuesto su entierro para hoy sábado a las cuatro y media de la tarde, el que suscribe invita por este medio a los señores funcionarios del Gobierno y personas de su amistad para el acto de acompañar el cadáver desde los muelles de la Munson Line hasta el Cementerio de Colón.

Habana, Oct. 26 de 1935.

JOSE A BARNET,
Secretario de Estado.

M.E.C.D. 2016

NO HAN DE PAGAR CONTRIBUCION LOS VENDEDORES AMBULANTES QUE LLEVEN MERCANCIAS A CONSIGNACION

Ha sido cancelada la autorización que tenía una compañía de fianzas para operar en toda la República

Una comisión de la Asociación Nacional de Vaqueros irá el lunes a la Secretaría de Comercio para tratar de sus problemas con los dirigentes de dicho centro

NOTICIAS DE LA SECRETARIA DE COMERCIO

Por resolución del Sub-Secretario de Comercio, encargado del Despacho de la Secretaría conforme el artículo 62 de la Ley Orgánica del Poder Ejecutivo, de fecha 23 de los corrientes dictada en el expediente número 18 de 1934 de la radicación del Negociado de Fianzas, de la Dirección de Seguros correspondiente a la Compañía denominada «La Dominicana», Compañía de Seguros y Fianzas, S. A., le ha sido cancelada a la misma la autorización que tenía para realizar operaciones de afianzamientos, lo que se ha hecho de conformidad con lo dispuesto en el artículo 418 de la Ley Orgánica del Poder Ejecutivo, por tener incautaciones dictadas en contra de su garantía, por los Tribunales de Justicia, ascendentes a la suma de 325 pesos. En consecuencia, la citada Compañía no está en condiciones legales de realizar operaciones de afianzamintos.

—El Juez Municipal del Caney, en oficio librado al Secretario de Comercio, a virtud del juicio número 103 de 1935, le da cuenta de haber incautado a favor del Fondo de Jubilaciones y Pensiones del Poder Judicial, la suma de cien pesos de la fianza prestada por la compañía denominada «Las Villas, S. A.»

—El Administrador de la Zona Fiscal de Ciego de Avila, en comunicación enviada a la Dirección de Seguros de la Secretaría de Comercio, solicita se le informe si la compañía de seguros y fianzas «El Amparo, S. A.», se encuentra vigente a los efectos del cobro del expediente número 78, que por infracción de la Ley del Timbre Nacional se le sigue en aquella Zona Fiscal; habiéndosele informado que a dicha compañía se le canceló la autorización que tenía para realizar operaciones de afianzamientos. Esto se llevó a cabo por Resolución de fecha 5 de febrero de 1933.

——La Unión de Comerciantes e Industriales de Regla, se ha dirigido por escrito al Secretario de Comercio, exponiendo que en aquel pueblo vienen funcionando distintas industrias y comercios clandestinos, con grave perjuicio para los intereses de los componentes de esa Unión, ya que se ven sometidos a la desleal competencia que reciben por parte de esos clandestinos, sin que a pesar de las múltiples quejas que han formulado al Alcalde de aquel pueblo, se haya hecho nada para evitar el clandestinaje que denuncian. Esperan, por lo tanto, del Secretario de Comercio, tome buena nota de est asunto y trat de poner coto a este estado de cosas.

—Hoy, sábado, a las cuatro y media de la tarde, el Secretario de Comercio, doctor Ricardo Ponce, recibirá una comisión de la Asociación Nacional de Colonos. Al solicitar esta entrevista, que le ha sido concedida, los colonos no especifican el asunto que tratarán con el Secretario de Comercio.

UNA COMISION DE LA ASOCIACION NACIONAL DE VAQUEROS SE ENTREVISTARA EL LUNES CON EL SUBSECRETARIO DE COMERCIO.—El Secretario Interino de Comercio, doctor Ricardo Ponce, ha delegado en el Sub_Secretario del Ramo, señor Carlos M. Peláez, para que reciba el lunes, a las cuatro de la tarde, a una Comisión de la Asociación Nacional de Vaqueros que ha solicitado audiencia para tratar acerca del incumplimiento del Decreto Ley que regula la venta y el precio de la leche, por parte de algunas plantas pasteurizadoras.

También el señor Peláez, recibirá a otra Comisión integrada por los armadores de Surgidero de Batabanó, que acudirán a Comercio con el propósito de exponer sus puntos de vista en relación con el Proyecto de Ley sobre esponjas, en estudio, confiado al Ldo. Whitmarsh, Jefe de la Sección de Comercio Exterior de la expresada Secretaría.

Recital de Dalia Iñiguez en Güines el próximo lunes

Se están pagando las cuentas del desayuno escolar. Lista de Términos donde ya liquidaron

DE LA S. DE EDUCACION

Dalia Iníguez, la conocida recitadora cubana, ha de ofrecer el lunes una audición poética en el Municipio de Güines.

Pertenece este recital a la serie que el doctor Anaya Murillo Secretario de Educación, ha organizado para los niños de las escuelas públicas.

PAGOS DEL DESAYUNO ESCOLAR.—Según nos informan en la Pagaduría de Educación, han sido saldadas las cuentas del Desayuno Escolar correspondientes al ejercicio económico de 1934 a 35 en los siguientes términos:

Alquízar, mayo; Artemisa, mayo y junio; Aguacate, mayo y junio; Alacranes, mayo y junio; Abreus, mayo y junio; Antillas, mayo y junio; Bauta, mayo; Bejucal, mayo y junio; Bolondrón, mayo y junio; Candelaria mayo y junio; Camaguaní, mayo y junio; Calabar de Sagua, mayo y junio; Cabañas, junio; Cárdenas, junio; Carlos Roja, junio; Cifuentes, mao y junio; Ciego de Avila, mayo y junio; Consolación del Norte, mayo y junio; Corralillo, mayo y junio; Colón, mayo y junio; Cruces, mayo y junio; Florida, junio; Gibara, mayo y junio; Guanabacoa mayo y junio; Güines, mayo y junio; Guáimaro, mayo y junio; Güira de Melena, mayo y junio; Isla de Pino, junio; Jaruco, mayo y junio; Jaruco resto ce junio; Jiguaní, junio: Jatibonico, junio; J. Grande, mayo y junio; Juan G. Gómez, mayo y junio; Los Palacios, junio; Los Arabos, mayo y junio; Mariel, mayo y junio; Marianao, junio; Madruga, mayo y junio; Melena del Sur, mayo y junio; M. Gómez, junio; Manguito, mayo y junio; Morón, febrero; Nueva Par, junio. P. Padre, mayo y junio; Palma Soriano, junio; Quivicán, mayo y junio; Rancho Veloz, mayo y junio; Regla, mayo y junio; San José de las Lajas, junio; San Cristóbal, junio; San Antonio de los Baños; junio; San A. de Cabezas mayo v junio; San Nicolás, mayo y junio; San A. de las Vegas, mayo y junio; San Antonio de las Vueltas, mayo y junio; Santa María del Rosario, mayo y junio; Santo Domingo, mayo y junio, Sagua la Grande, mayo y junio; Santiago de las Vegas mayo, Trinidad mayo y junio; Unión de Reyes, mayo y junio; Viñales, mayo y junio; Yaguajay, mayo y junio.

UN AVISO A LOS MAESTROS.—El jefe del Negociado de Material de Educación Pública, Fernández Villada, nos comunica y así lo hacemos saber a los maestros, que son las Juntas de Educación, provistas de material suficiente, las encargadas de su distribución, en las escuelas.

Las solicitudes, por tanto, deben dirigirse a éstas.

AUXILIARA SANIDAD A LOS DAMNIFICADOS POR EL CICLON DE ORIENTE

A las ocho de la noche de ayer, en un tren especial fletado al efecto, cumpliendo expresos deseos del Jefe del Estado, Coronel Mendieta, embarcó para Mayarí y otros pueblos de la provincia oriental el doctor Aurelio Ituarte, Secretario de Sanidad y Beneficencia, con el fin de determinar los auxilios que son necesarios en cada caso, con vista a los destrozos causados por el ciclón que azotó aquella región en días pasados.

Con el Jefe de la Sanidad va un grupo de médicos, así como las enfermeras señorita Delia Zamora, Felicita Pérez y otras, hasta el número de seis.

Lleva, además, veinte mil dosis de vacuna antitífica.

En la ciudad de Camagüey el doctor Ituarte recogerá a un grupo de profesionales que combaten allí el paludismo, los cuales se quedarán en Oriente inmunizando contra la fiebre tifoidea a los vecinos de los pueblos afectados.

Lea ¡ALERTA! al mediodía.
Y AVANCE por la tarde.

Está rerarándose el Telégrafo en la zona oriental

Los reparadores tienen que trabajar con agua hasta la cintura durante muchas horas

DE LA S. DE COMUNICACIONES

El Jefe del Centro Telegráfico de la Habana recibió ayer el siguiente despacho del Jefe del Centro de Bayamo. «Con posibilidades de poder restablecer la comunicación con los hilos 30 y 81 que cruzan el río Cauto por el lugar conocido por Cauto Cristo, utilizando, desde luego, personas expertas para el trabajo que se tiene que realizar, ya que hay que vadear el río que se encuentra en estos momentos en una magnitud de creciente extraordinaria. Por lo tanto he dispuesto que el auxiliar señor Gerardo García, con el capataz Millán y reparadores Censant y Aguilar de este Centro, a los que se han de incorporar Manuel Tamayo, de Cacocum, que está en Babiney, y los de este lugar Trinchet y Parra, se trasladen en automóvil a aquel lugar con suficiente material y procedan a los trabajos de reparación de las líneas, agotando todos los recursos necesarios hasta restablecer la comunicación. Debo significarle que esta labor es muy difícil, pues tendrán que andar a pié por el agua en largo trecho y a más de la cintura.—Fdo. Jefe Centro Bayamo.

Realmente esta labor anónima de los héroes empleados de Comunicaciones nadie la aprecia y realmente son merecedores a que se le guarde gran consideración, máxime si se tiene en cuenta que a cada momento exponen sus vidas en provecho de la civilización, reparando líneas, levantando postes, que el ciclón echó a tierra o fueron llevados por la impetuosa corriente del Cauto.

La Secretaría de Comunicaciones debe premiar las obras de esos modestos, pero abnegados trabajadores, puesto que si bien es cierto que su empleo les obliga a cumplir con sus obligaciones, no es menos cierto que en estas ocasiones hacen más de lo que humanamente se les debe exigir.

ASISTIO AL CONSEJO DE SECRETARIO.—El Secretario de Comunicaciones, después de recibir algunas visitas y despachó asuntos oficiales con el Sub secretario se ausentó de despacho para asistir al Consejo de Secretarios que se celebró en Palacio. Entre los asuntos que se propone someter a la consideración de sus compañeros y del Presidente de la República figura el del proyecto de edificación para el Palacio de Comunicaciones.

VISITA A LA JEFATURA DEL CENTRO TELEGRAFICO.—El Secretario y sub secretario de Comunicaciones visitaron en la mañana de ayer las oficinas del Centro Telegráfico de la Habana, a cuyo frente se encuentra como Jefe el antiguo y competente funcionario señor Pedro Pablo Torres.

Recorrieron sus oficinas y la Sala de Aparatos, donde tanto los empleados como los telegrafistas recibieron a sus jefes con aclamaciones.

Luego hablando con los periodistas el señor Linares dijo que tanto él como el señor Gómez habían salido muy satisfechos de la visita, felicitando al señor Pedro Pablo Torres, por el orden de trabajo que habían observado en el Centro Telegráfico.

UN COBRO INDEBIDO.—Ha sido remitido al Juez de Instrucción de la Cuarta, el expediente relativo al supuesto cobro indebido del Giro Postal número 44059. por la suma de 45 pesos expedido en Chambas a favor del director de la Renta de Lotería.

Dicho Giro fué pagado por Correo correctamente al National City Bank Sucursal de la Fraternidad.

Un supuesto sobrino del Jefe del Estado utilizó el nombre de éste, con propósitos que pena el Código

Había dos acusados más, pero el Fiscal retiró la acusación. Los tripulantes de la goleta «Salvatore» fueron absueltos de las acusaciones que se les hacían. Otros casos de Urgencia

VARIAS NOTICIAS DE LA AUDIENCIA DE LA HABANA

De curioso caso conoció ayer, en juicio oral y público, la Sala Segunda de lo Criminal de esta Audiencia, que preside el doctor Ramón Madrigal, ya que se utilizó el nombre del coronel Carlos Mendieta, Presidente de la República, en la persona de un supuesto sobrino suyo, para consumar el delito de estafa; practicadas las pruebas, el Fiscal mantuvo los cargos contra José Ramón Ríos Benítez, conocido por Lile, y retiró la acusación respecto a los otros dos encartados, Ismael Rodríguez y Lorenzo Hernández, acordando el Tribunal fallo absolutorio para ambos, siendo defendidos por los doctores Antonio Martínez Pérez Abreu y Francisco M. Casado, que han agregado un éxito más en su carrera profesional.

Aparecía de las actuaciones que Filiberto Hernández, que vino de la risueña villa de Sagua la Grande a la Habana, se puso en contacto aquí con u namigo suyo de aquella población, el procesado Ríos Benítez, al que dijo Hernández que deseaba embarcar para los Estados Unidos y tenía 84 pesos para ello, que le había entregado una tía suya, contestándole Ríos que le iba a presentar a dos amigos que se ocupaban de facilitar esos embarques, siendo uno sobrino del Honorable señor Presidente de la República, llevándolo Ríos a Prado y Nptuno, donde le presentó a dos personas y, los tres, de acuerdo, le estafaron los 84 pesos.

Pero se demostró por las pruebas aportadas por los doctores Martínez Pérez Abreu y Casado que dichos dos sujetos no fueron los procesados Ismael Rodríguez y Lorenzo Hernández, ni éstos pensaron jamás en ser familiares del coronel Mendieta, por lo que, como antes decimos, pidió la absolución de ambos y estimando probada la culpabilidad de Ríos pidió fueran condenado a cuatro meses de arresto mayor, siendo defendido por el doctor Francisco M. Casado, quien informó, como siempre, muy acertadamente.

CASOS RESUELTOS POR URGENCIA AYER.—Absueltos los marinos de la goleta «Salvatore».

El Tribunal de Urgencia Número Uno, juzgó y absolvió ayer a Octavio Martínez Dalmau, Antonio Polony Yerand, Benjamín Camacho González, Miguel Angel Pitaluga Rodríguez, Manuel de la Cámara Caviedes, Luis Casal Freyre, Luis Diderico Frank, Leandro Castro García, Pedro del Valle Romero, Ambrosio Díaz Rodríguez, Antonio Casteleiro, Leandro Huerta, Francisco Alonso, Joaquín Serviá Lazcano y Fernando Fernández Supervielle.

Como recordarán nuestros lectores los acusados fueron detenidos a principios d este mes, acusados de conspiración para la rebelión.

Según la Policía los acusados preparaban una expedición revolucionaria de México para nuestras playas, la que debía de derrocar al Gobierno constituído y que para llevar a vías de hecho tal expedición hubo de zarpar para aguas mejicanas la goleta «Salvatore», la cual naufragó a las alturas de Alcrnes, en el Estado de Tabasco, figurando como jefe el oficial Octavio Dalmau, de la extinguida Marina Nacional.

Los acusados negaron los cargos, exponiendo que efectivamente ellos fueron a México pero sólo con el fin de entrgar la goleta a un tal Jorge Atala, a quien había sido vendida.

Declararon en dicho juicio el Teniente Morales, de la Sección de Investigaciones y el Sargnto Mertín Cabezas, los que expusieron al Tribunal que todo lo que saben en cuanto a la supuesta expedición es por rumor; también declaró el agente Alfredo Pérez, de la Policía Judicial, manifestando al Tribunal, que pudo comprobar en sus investigaciones, que efectivamente los acusados iban a hacer entrega de la goleta la cual había sido vendida a un ciudadano mexicano.

El Fiscal, doctor Fernández de Velasco, ante las declaraciones de la Policía retiró la acusación y pidió la absolución, como los defensores, doctores Gerardo de Villiers, Ventura Dellundé, Oscar de Lay. Núñez Espinosa, y Armando Rabell, acordando el Tribunal fallo absolutorio.

SIETE ACUSADOS DE PROPAGANDA ROJA, ABSUELTOS.—El Tribunal de Urgencia Número Uno, absolvió ayer a los acusados Antoliano Rodríguez López, Arsenio Cecilia Rodríguez, Janckiel Ulick, Wolf Sicovitz, Salomón Muller, Dora Wanstein e Hilario González, acusados de propaganda comunista.

De lo actuado aparecía que los acusados se reunían en la fonda «El Polaco», en Luz y Compostela, donde ejercían la propaganda roja; tras de practicarse las pruebas, las cuales resultaron favorables, con excepción de Doira Wanstein y Janckiel Ulick, lo que hizo que su defensor, doctor Néstor Carbonell, pronunciara un brillante informe jurídico, pidiendo la absolución de sus representados, el Tribunal tras deliberar, dictó sentencia absolviéndolos a todods de toda culpa; los demás fueron defendidos por los doctores Gerardo de Villiers, Miguel Vital y Amador Bengochea.

OTROS CASOS RESUELTOS POR URGENCIA.—El Tribunal Número Dos condenó a seis meses de prisión a Rogelio Alonso Cabott, por propaganda subversiva y a 31 pesos, a Ramón Serra, por tenencia de armas; y absolvió a Renato Santos Prieto y José Francisco Olivera, de tenencia de armas.

De acuerdo con el Decreto Municipal 943, se han dado ordenes a la Policía para que no moleste a los interesados

El próximo día 16 comenzará la reconstrucción de la Plaza de Armas. No donará la Alcaldía a ningún Municipio su viejo material contra inendios. Se inaugura la serie de Base Ball

INFORMACION GENERAL DEL MUNICIPIO HABANERO

El Jefe del Departamento de Impuestos Municipales ha dispuesto, de acuerdo con el Decreto Municipal 943 que los inspectores y delegados a sus órdenes se abstengan de detener y conducir a las Estaciones de Policía y Fosos Municipales, como hasta ahora venía sucediendo, los carros de transportes de mercancías de las industrias y comercios de esta capital y que estaban siendo considerados sus conductores como vendedores ambulantes, dado que le ha elevado al Alcalde Municipal una exposición por la cual quedan exentos de tributación los que demuestren ser dependientes de esos comerciantes al por mayor, y no llevar las mercancías en libre venta, sino a consignación determinada.

PIDEN PLANOS DE LA PLAZA DEL POLVORIN.—El Jefe del Departamento de Fomento Municipal, informó ayer al Alcalde que había recibido una comunicación por la cual le piden informe todo lo relacionado con los terrenos que ocupa la Plaza del Polvorín, remitiendo sus planos lo antes posible, a fin de estudiar la psobilidad de construir allí el Palacio de Comunicaciones.

EL DIA 16 INAUGURAN LA PLAZA DE ARMAS.—El Alcalde Municipal, momentos antes de asistir al Consejo de Secretarios, dijo a los repórters que había determinado inaugurar la reconstrucción de la Plaza de Armas el próximo día 16 de Noviembre, para cuyo día serán preparados distintos actos públicos.

TRES MIL RACIONES DE VIVERES.—Es propósito del Alcalde Municipal distribuir como hasta ahora, todos los meses, tres mil raciones de víveres frescos entre los pobres necesitados de la Habana, esperando realizar el próximo reparto en la primera quincena de noviembre venidero.

LA BANDA MUNICIPAL PARA ACTOS OFICIALES.—Firmó ayer un decreto el Alcalde por el cual dispone que la Banda de Música del Municipio solamente podrá concurrir a los actos oficiales que sea solicitado su concurso, o lo determine él oportunamente, suprimiéndose definitivamente que asistan sus componentes a actos particulares, y menos fuera del Municipio de la Habana.

TRASLADADO UN EMPLEADO COMPETENTE.—El Secreario de la Administración Municipal hizo saber ayer que el Alcalde, teniendo en cuenta la competencia y actividad del empleado Ignacio Fernández, que se encontraba en el Negociado de Pedidos, había sido trasladado para el Departamento de Contaduría. por ser necesarios sus servicios en este lugar, y que dentro de breves días pasaría al Hospital de Emergencia donde también será utilizado en la Administración y Dirección por sus conocimientos técnicos, gozando por ese motivo de la confianza más absoluta.

BANQUETE HOMENAJE ENTRE FUNCIONARIOS MUNICIPALES.—Por el Administrador del Acueducto de Albear, señor Jiménez Saladrigas y otros funcionarios de la Administración Municipal, se proyecta un banquete homenaje para el próximo día tres de Noviembre, al Alcalde, Secretario de la Administración, Contador y Jefe de Impuestos, por la organización implantada en las dependencias municipales.

EL JEFE DE BOMBEROS Y EL MATERIAL DE ESE CUERPO. Ayer concurrió al Ayuntamiento el coronel Leopoldo Díaz de Villegas, Jefe del Cuerpo de Bomberos de esta capital, entrevistándose con el Secretario de la Administración, en relación al material recientemente recibido y la organización que ha realizado con todo el anterior, determinándose [...] disposición del Alcalde, que en ningún momento ha pensado donar material antiguo a Municipio alguno del interior, ya que todo es necesario para los servicios de esta ciudad, debiendo los alcaldes del interior continuar pidiéndolo para sus respectivas localidades.

EL ALCALDE EN UN CAMPEONATO DE BASE BALL.—El Alcalde Municipal concurrirá esta tarde a los terrenos que ocupa el Stadium de La Tropical, por haber sido invitado al lanzamiento de la primera bola del campeonato de base ball, que dará comienzo hoy, a cuyo acto asistirán otras personalidades de la Administración Municipal.

EL NUEVO MINISTRO DE CHINA CON EL ALCALDE.—El Alcalde recibió ayer en su despacho al señor Ministro de China, recientemente llegado a nuestra República, quien le hizo una visita de cortesía como Primera Autoridad Municipal.

Felicitada por el Cónsul Inglés la Sec. del Trabajo

Fueron repuestos varios obreros ingleses que fueron separados sin razón. Pagos por maternidad

DE LA S. DEL TRABAJO

El Secretario del Trabajo recibió ayer una comunicación del Cónsul General de la Gran Bretaña en la Habana, felicitándole por el interés tomado por el Departamento en el caso de los obreros ingleses que fueron ilegalmente separados del gremio La Unión, de Puerto Tarafa, cuya reposición fué ordenada por el Departamento.

PAGOS POR MATERNIDAD.—Por la Junta Administrativa de la Caja de Maternidad Obrera de la Habana fueron aprobados ayer los siguientes pagos a trabajadores: Zoila Estrella García, Palmira Mesa, Hilda Coto de Huergo, Edelmira Hernández, Emilia Jarro, María Arteche, Caridad Piloto, Adela Gómez, Adelfa Viciedo, Caridad Jústiz, Aída García, Eulalia Navarro, Gertrudis Hernández y Regla Guerra.

SOLUCION DE UN PROBLEMA.—Hoy posiblemente firmará una Resolución el Secretario del Trabajo declarando acogido al Decreto-Ley número tres el Sindicato de Empleados Gastronómicos de la Habana, disponiendo, al mismo tiempo, la formación de la Comisión Local que resolverá el conflicto entre los miembros de esa organización obrera y los propietarios del café París, de Egido 5, en esta capital.

EL BOLETIN NUMERO 8.—Acaba de editar la Secretaría del Trabajo su Boletín Interior número 8, a cargo de la Sección de Estadística, en el cual aparecen gráficas de tierras en producción, de capacidad de trabajo y de ocupación efetiva en el país; estadística y gráficos de la Bolsa del Trabajo y otras de distintos negociados. Los jefes de la Sección de Estadística, doctor Suárez Rivas y señor Díaz Lanier, han sido felicitados por el trabajo llevado a cabo.

Fué señalada para el 22 de noviembre la celebración de la junta oficial de expropiación forzosa del teatro Martí

Tendrá lugar a las nueve de la mañana en Prado 15 y se cita a todos los que estén interesados en ella. El General Emilio Collazo, pensionado. Los útimos divorcios

NOTICIAS DE LOS JUZGADOS DE PRIMERA INSTANCIA

SEÑALADA LA JUNTA SOBRE LA EXPROPIACION FORZOSA DEL TEATRO «MARTI» PARA EL 22 DE NOVIEMBRE A LAS 9 a.m.—El señor Juez de Primera Instancia de Almendares doctor Sebastián Fernández de Vlasco y Cabrera y ante el Secretario Hermógenes Giménez; ha dispuesto en el expediente sobre expropiación forzosa establecido por el estado Cubano contra el teatro «Martí» el próximo día 22 de noviembre a las 9 de la mañana para la celebración de la Junta que preceptúa el Capítulo 3o. del Decreto número 595 de 22 de mayo de 1907; la que se llevará a efecto en el salón de actos del mencionado Juzgado en Prado 15 bajos; convocándose para dicha Junta a los propitarios; dueños de cualquiera gravamen o hipotecas o de otras partes interesadas por cualquier título en la propiedad a fin de que puedan hacer el nombramiento de Comisionados para evaluar el derecho de arrendamiento respectivo haciéndose constar que la expresada Junta se celebrará con cualquiera que sea el número de los que asistan.

CON LUGAR UN MENOR CUANTIA.—Dictó sentencia ayer el Juez de Primera Instancia del Centro ante el Secretario Piedra declarando con lugar la demanda establecida por la Sociedad Luis y Antonio Ruiz contra Zoila Machado Aguila; condenando a ésta a la devolución a la actora de un piano vertical y al pago de las costas.

MEDIDAS PROVISIONALES EN DIVORCIO.—Por auto de ayer del señor Juez de Primera Instancia del Norte ante el Secretario Garatte y en el divorcio seguido por Eduardo Salazar y Gómez contra Alfonsina Dorado y Villada; dispuso la aprobación de las operaciones divisorias de los bienes de la sociedad conyugal.

PRUEBAS EN UN MENOR CUANTIA.—El señor Juez de Primera Instancia del Norte y ante el Secretario Pablo Garate dictó providencia señalando en el juicio de menor cuantía seguido por Juan Ramón García Núñez contra Arturo Valdés Prado como administrador de la testamentaría de Leopoldo y Natalia Zarragoitia el día 30 de los corrientes a las 9 de la mañana para la confesión del demandado; el día 31 a las 9 a.m. para el examen de los testigos de la demandante; el día 6 de noviembre a igual hora para la confesión del demandante; y el día 7 de noviembre a la propia hora para el exámen de los testigos del demandado.

PENSIONADO EL CORONEL EMILIO COLLAZO Y GARCIA.—Con fecha de ayer el señor Juez del Norte y ante el Secretario Garate dictó auto por el que reconoce el derecho que le asiste al Coronel del Ejército Libertador Emilio Collazo y García a disfrutar de una pensión del Estado Cubano ascendente a dos mil cien pesos anuales.

DOS DIVORCIOS EN EL NORTE. Dos sentencias de divorcio fueron dictadas ayer por el señor Juez de Primera Instancia del Norte. La primera se refiere a la demanda establecida por Angélica León contra Fernando Gras Valdés; declarada con lugar y en consecuencia disuelto el vínculo matrimonial existente entre ambos conyuges; disponiendo en la misma que los hijos habidos en el matrimonio queden al abrigo y cuidado de la madre.

La segunda sentencia corresponde a la demanda establecida por María del Carmen Menéndez Alfonso contra Juan Moyano Fernández; la que fué declarada con lugar quedando en consecuencia disuelto el vínculo matrimonial enere ambos conyuges. Ambas sentencias fueron dictadas por ante el Secretario Bustamante.

SENTENCIA EN UN EJECUTIVO.—El señor Juez de Primera Instancia del Norte y ante el Secrtario Bustamante dictó ayer sentencia en los autos del juicio Ejecutivo seguido por Alfonso López y Auyaumat contra Manuel Pérez de la Mesa; mandando seguir adelante la ejecución despachada contra bienes del deudor hasta hacer trance y remate de los mismos y con su producto entero y cumplido pago al ejecutante por la suma de dos mil pesos de principal más los intereses legales desde la interpelación judicial y las costas causadas y que se causaren hasta el completo pago.

RELACION DE LOS ASUNTOS CIVILES TURNADOS DURANTE EL DIA DE AYER.— Exhortos: De Colón en divorcio seguido por Daniel Román contra Dominga Ismaela Fernández al Oeste.

De Alacranes en Cuaderno de Pruebas al mayor cuantía seguido por J. Surís y Compañía S. en C. sobre reivindicación del Ingenio «Dos Felices» al Sur.

Pensiones de veteranos: Las solicitan como tales: Margarita Estévez y Estevez sobre pensión de Santos Estevez al Centro; Caridad Esteban Aguilera en pensión de Eugenio Sánchez Agramonte; Fortunato Sánchez al Norte; Pedro Alvarez Hernández al Sur.

Jubilaciones: María Ramona Ituarte y Ortiz sobre pensión de Narciso Sánchez al Este.

Desahucio: Amparo de la Guardia y Montalvo contra Juan Domínguez al Este.

Apelación: La de Emilio Menéndez Serpa contra Santiago del Alamo y otros al Sur.

Divorcios: Manuel Millares Rey contra Avenencia Solano al Oeste; Baldomera Valdés Tomas contra Fernando Delgado Alonso al Norte; Manuel Arias González contra Mercedes Castellanos al Norte; y José Antonio Fernández Ovando contra Aurora Salazar Pino al Centro.

Por Recíproco Disenso: Heriberto O. Vera y María A. Callejas Matías al Sur.

Accidentes del trabajo: Turnados los ocurridos a Perfecto Alonso al Oeste; Inocente Ordat al Este; Manuel Leyro al Norte; Luis Lagrande al de Almendares; Dionisio Acevedo al Centro; Felipe Santa Cruz al Sur; Ofelia Linares al Oeste; Romualdo Santos al Este; Amado Antero al de Almendares y Vicente Montano al Norte.

Ordenada la inmediata reparación del acueducto de Guantánamo y de todas las carreteras orientales

El señor Echarte manifestó que el Presidente desea que todas las obras públicas iniciadas estén listas cuando termine su mandato. Informes para el Consejo de Secretarios

NOTICIAS DE LA SECRETARIA DE OBRAS PUBLICAS

El Secretario de Obras Públicas, ha ordenado al Jefe del distrito de Oriente, que preste la mayor atención a los trabajos de reparación de los desperfectos que ha producido el ciclón al acueducto de Guantánamo, para poder servir agua a la población a la mayor brevedad posible.

Ha ordenado también al ingeniero Oñate de la División Norte, que preste toda la cooperación posible, a los vecinos de la zona de Mayarí toda vez que ni el Gobierno Provincial, ni el Municipio, disponen de créditos para los gastos de emergencia que son necesarios.

Ha recomendado el señor Echarte a la jefatura del Distrito, que se atienda al restablecimiento de conicaciones por las carreteras, que por las inundaciones se hayan interrumpido, haciendo aquellas obras de emergencia que sean necesarias, provisionalmente, mientras no se estudien y aprueben las definitivas para la reparación de los desperfectos en las alcantarillas, terraplenes y en el pavimento.

APROPIACION DE CREDITO.—Ha sido aprobado por el señor secretario la apropiación correspondiente para las obras d elos kilómetros 16 y 17, de la carretera de Cabañas a Bahía Honda.

INFORMES AL CONSEJO DE SECRETARIOS.—El señor Echarte, concurrió ayer mañana a su despacho en el que atendió los asuntos administrativos que los Jefes de Departamento llevaron a su firma. Abandonó el despacho temprano, para asistir al Consejo de Secretarios, en el que se proponía informar de las necesidades de la región oriental, de los desperfectos del ciclón en los edificios y obras del Estado, y en las carreteras.

HABLANDO CON LOS PERIODISTAS.—Al retirarse el señor Secretario, habló con los periodistas, manifestando que era propósito del señor Presidente de la República, que para el próximo mes de mayo, fecha en que termina su mandato presidencial, se encuentren terminados los trabajos de reparación de caminos, y construcciones pedidas.

En la semana entrante se propone presetar al Consejo de Secretarios, el amplio plan de obras de toda la República.

LAS OBRAS DE LA CARRETERA DE SAGUA A RANCHO VELOZ.—En aclaración a lo que se ha dicho de las obras de la carretera de Sagua a Rancho Veloz, se ha pedido informes al Jefe del Distrito de Santa Clara, quien informó, que la carretera citada es una de las que se halla más adelantada en su reparación, encontrándose terminadas en 22 kilómetros de los 40 que tiene; que la paralización de los trabajos se debió a las lluvias torrenciales de estos días.

INFORME DEL DISTRITO DE ORIENTE.— En el Negociado de Caminos y Fuentes se ha recibido un informe del Jefe del distrito de Oriente, informando del progreso de las obras, en la carretera de Manzanillo a Bayamo; en la de Victoria de las Tunas al Paradero; la reparación del Puente Mao y otras del citado distrito.

EL ARBOLADO DE LA CALLE TERCERA.—Los ingenieros Gastón y Saladrigas, han dado órdenes al señor Francisco Centurión, para que proceda a la plantación de cocoteros en ambas aceras de la Avenida tercera, a distatncia de diez metros cada mata. Esta Avenida comenzará a construirse la semana entrante. Se prescindirá del césped en ella dando a las aceras tres metros de ancho. Constituirá una prolongación del nuevo Malecón, al enlazar en la calle G, o Avenida de los Presidentes, ruta que preferirán los turistas y aquellas personas que se dirijan a Marianao, contribuyendo a la descongestión de la calle Calzada.

LA MUERTE DE RAMONA «LA VALENCIANA», EN EL REPARTO «EL MORO».—Por continuar en uso de licencia el Magistrado doctor Juan Manuel Navarrete de Paula, no pudo continuar ayer el juicio de la causa contra Bonifacio Martínez Méndez y Agustín García del Pino, por el robo del que resultó el homicidio de Ramona «La Valenciana», en el Reparto «El Moro». En breve se conocerá el nuevo señalamiento.

Repite el Tribunal Supremo que en el recurso de queja denegado debe acudirse en seguida al de súplica

Ha seguido el juicio contra Pedro Bouza por la muerte de la familia de La Cal. Condenado a cadena perpetua el parricida Jesús Ruffin. Pena para un chofer imprudente

INFORMACION DE LOS TRIBUNALES DE JUSTICIA

La Compañía de Seguros «Cuba» entbaló recurso de casación por infracción de ley y de doctrina legal contra auto de la Audiencia de Camagüey que declaró sin lugar la queja qu estableciera contra resolución del Juez de Primera Instancia d Nuevitas que dengó la apelación de dicha entidad contra sentencia definitiva dictada en los autos del juicio incidental que, por accidente en el trabajo, siguiera el obrero Manuel García Portales, por lo que la Compañía recurrió en casación.

Y el Tribunal Supremo,—Sala de lo Civil—, acaba de resolver el asunto, al conocer en grado del asunto, confirmando lo hecho por la Audiencia, por los siguientes fundamentos:

«Que es acertado el fundamento de la Audiencia de Camagüey para denegar la admisión del recurso de casación ya que según tiene declarado reiteradamente el Tribunal en diversos autos, contra el que dicte una Sala de Audiencia denegando la quja establecida por no admisión de la apelación, procede el recurso de súplica, que como ordinario debió agotar la promovente antes de recurrir al extraordinario de casación, lo que en este caso no hizo la recurrente.»

Formularon voto particular los Magistradores doctores Montagú y Fernández, en el sentido de que debió admitirse la queja y ordenarse a la Audiencia de Camagüey que cumpla los artículos VIII y IX y en su consecuencia lo dispuesto en el X de la Orden 92 de 1899.

CON LUGAR EL DIVORCIO DE LA SRA. ESTHER FERNANDEZ Y EL SR. MOJARRIETA.—Ha declarado con lugar el Juzgado de Primera Instancia del Centro de esta capital, la demanda de divorcio establecida por mutuo disenso, por la señora Esther Fernández Magriñat y su esposo señor Javier E Mojarrieta Salmoiraghi, ambos vecinos de esta ciudad, cuyo vínculo matrimonial queda disuelto, habiendo representado y dirigido a la señora Fernández Magriñat el doctor José M. Carballido, del bufete de «Solo-Cárdenas-Caballido».

EL JUICIO CONTRA PEDRO BOUZA POR LA MUERTE DE LA FAMILIA DE LA CAL.—Continuó la Sala Primera de lo Criminal de la Audiencia, presidida por el doctor Enrique J. Guiral, conociendo del proceso contra Pedro Bouza por la muerte de la familia de Félix de la Cal, en la finca Vía Crucis, desfilando ante el tribunal los testigos doctor José Ruiz Martínez, José Salazar, Ramona Rodríguez, Angela Castro, Celestino Perera, Vicente Rodríguez, Rogelio Gutiérrez, Abacidio Reyes, Domingo Alvarez y otros e informando los peritos médicos doctores Mario Rodríguez Delgado, Melchor Ruiz Pipeau y José Ruiz Martínez y los peritos sastres y químicos Nicomedes Calvo, Agueado Sosa, Bernardino Alcalde y Manuel A Michelena, suspendiéndose el acto para continuarlo el 6 del próximo Noviembre, en que continuará la prueba testifical con la propuesta por el defensor doctor Lorenzo Obdulio Domínguez.

FUERON ABSUELTOS JULIA CRUZ LEMUS Y BLAS DIAZ ROBLES.—En el juicio oral de la causa contra Julia Cruz Lemus, procesada, y contra Blas Díaz Robles, acusado, po rsupuesto delito de robo, el Fiscal, visto el resultado de las pruebas que aportaron al tribunal los defensores, doctores Ernesto Villaverde y Fabián García de la Vega, retiró la acusación.

Pedía, hasta entonces, tres años, seis meses y veinte y un días de prisión, para Julia Cruz, y dos años, once meses y onc edías, para Blas Díaz. La Sala—Tercera de lo Criminal—, acordó sentencia absolutoria apenas terminado el acto.

CONDENADO A CADENA PERPETUA JESUS RUFFIN, MATADOR DE SU ESPOSA.—La Sala Cuarta de lo Criminal de la Audiencia, que preside el doctor Rogelio Benítez de Cárdenas, con la ponencia del Magistrado doctor Eugenio González Pérez de Alejo, ha dictado sentencia, condenando a la pena de cadena perpetua a Jesús Ruffin Valdés, conocido por «El Pollero» y por «Caballito», como autor del delito de parricidio, por haber dado muerte, a tiros, a su esposa Eusebia María González, el 19 de Febrero de este año, en Concordia 96, en momentos en que hablaba ella con Ramón Stincer.

Aprecia el Tribunal en favor de Ruffin la atenuante de arrebato y obcecación, motivada por los celos que él tenía d esu esposa, de quien estaba separado. También se le condena po rel dolito de disparo de arma de fuego, a seis meses y un día de prisión y se fija la indemnización en favor de los herederos de la víctima en dos mil pesos. Como se recordará el Fiscal pidió pena de muerte.

PENA DE MULTA POR USURPACION DE TERRENOS PIDE EL ACUSADOR.——Ha formulado conclusiones provisionales el doctor Carlos A. Muñoz Hernández, como acusador particular a nombre del conocido contratista de obras y comerciante de esta capital Fermín R. Otamendi Durañona, pidiendo la pena de multa o prisión subsidiaria para el procesado Severiano Hernández González, al que imputa un delito de usurpación de terrenos, con la agravante de nocturnidad, consistentes los cargos en que Hernández arrendó a Otamendi el potrero Gordillo, barrio de Doña María, Término de Santiago de las Vegas, por contrato privado de 6 de Octubre de 1922 y por contrato de rescisión de primero de Octubre de 1934, se comprometió con el hijo del arrendador, dueño en la actualidad de la finca, que mide nueve caballerías y 250 cordeles y vale $11.725.22, y una vez fuera, alegando que el nuevo arrendador, Fidel Mesa Martínez no le había entregado la suma de 162 pesos, importe de las labranzas y cuya cantidad debía indemnizarlo, según decía, se presentó de nuevo en la noche escogida de propósito del 5 al 6 de Noviembre último y cortando una cerca y amenazando a los moradores, se introdujo en la citada finca, llevando consigo a sus familiares y animales.

PIDE EL ACUSADOR PENA DE PRISION PARA UN CHAUFFEUR IMPRUDENTE.—Para el procesado Maximino Riestra Castro, chauffeur a sueldo de la Sinclair Cuba Oil Company, ha interesado el acusador particular, doctor Julio Dumás, a nombre de la señora Pilar Villamía, viuda de Hernández, la pena de dos años de prisión y como indemnización, pago de cinco mil pesos, por la muerte, por imprudencia, del chauffeur Aurelio Hernández, ocurrida en Concha entre Emma y Arango, el 30 de Marzo de este año, con motivo del choque habido en ese lugar entre el camión de la citada entidad que conducía Riestra y el automóvil que manejaba Hernández, en cuyo choque sufrieron heridas, también, Leoncio Hernández, Celestino Figueroa, Leoncio Méndez, María Luisa Valdés Granda, José I. Capote, María Oswalda Tomás y otros, señalando el doctor Dumás como tercero civilmente responsable a dicha Sinclair Cuba Oil Company. El Fiscal también ha pedido dos años de prisión con las correspondientes indemnizaciones y señalando como tercero civilmente responsable, también, a la citada entidad.

La Casa de Beneficencia y Maternidad inaugura mañana día 27, la Biblioteca y Club para todas las niñas asiladas

Serán padrinos la señora del Jefe del Estado, Carmela Ledón de Mendieta, y el Dr. Fernando Ortiz. Grave dnuncia contra un médico que certificó una defunción. Existen 18,234 palúdicos

INFORMACION DE LA SECRETARIA DE SANIDAD

Distintos actos se celebrarán mañana domingo en la Casa de Beneficencia y Maternidad, con motivo de inaugurarse la Biblioteca para Niñas y el Club de las mismas, habiendo sido designados: madrina de la ceremonia la Señora Carmela Ledón, esposa del Coronel Mendieta, Presidente de la República y padrino, el doctor Fernando Ortiz, Presidente de la Junta de Patronos.

Para este acto el Director de la Casa Cuna, doctor Julio César Portela, ha hecho una extensa invitación.

DOS FABRICAS CLAUSURADAS.—Por el Jefe local de Sanidad de la Habana se dispuso ayer la clausura de las fábricas de fideos establecidas en D-Strampes 84 y de Zanja 96, propiedad de los señores Andrés Pérez y Jesús Fernández, respectivamente, por no ajustarse a las Ordenanzas Sanitarias vigentes.

18.234 PALUDICOS—Continúa aumentando el número de palúdicos en la República, según las noticias facilitadas por la Dirección de Sanidad. Ayer existían 18,234 casos, esto es, 18 más que el día anterior. En cuanto a la Fiebre tifoidea, existen 270 enfermos.

ENVIO DE VACUNAS ANTITIFICA—Seis mil dosis de vacuna antitífica fueron remitidas ayer a la ciudad de Santiago de Cuba, así como 50 ámpulas de suero antitetánico de mil quinientas unidades cada una. Para Guantánamo se remitieron mil dosis de vacuna contra la tifoidea.

SELLOS DE AGENCIAS FUNEBRES.—Se ordenó ayer al Inspector de Cementerios, doctor Enrique [...] dan, exija a los agentes de pompas fúnebres que cuando hagan sus solicitudes en los respectivos cementerios de esta capital, las mismas lleven impreso un sello del agente funerario.

También el Jefe local de Sanidad de la Habana ha ordenado una inspección a todas las funerarias para comprobar el estado sanitario de las mismas; y en Circular, dictada al efecto, se le dan instrucciones a los referidos agentes de pompas fúnebres para la legalización de los certificados de defunciones.

LICENCIAS SOLICITADAS.—Han solicitado licencia para establecer comercios los señores Eugenio Gómez Rivero, puesto de frutas; Alonso Prieto, bodega con alcoholes, Reina [...] Enriquez 46; René Curbelo Peña, bodega de víveres, Mercado Unico, [...] Manuel Cabezas, casilla de carne Justicia 15.

EL CONFLICTO DE UNION DE REYES.—La Secretaría de Sanidad se dirigió ayer a la de Gobernación pidiéndole intervenga en el conflicto existente en el pueblo de Unión de Reyes Matanzas, donde la compañía de fluído eléctrico (Compañía Cubana de Electricidad) ha cortado a la empresa del acueducto el servicio para el bombeo por falta de pago por el Ayuntamiento, quedándose sin agua el pueblo, provocando el problema que hoy se registra, con grave perjuicio para la salud pública.

FOCO INFECCIOSO.—Se ha interesado por Sanidad del Departamento de Obras Públicas para que proceda al entubamiento de la cañada [...] burros que pasa por la ciudad de Sancti Spíritus, la cual constituye un foco infeccioso, criadero de mosquitos, etc.

VICTIMA DEL CURANDERISMO.—Recibió ayer el Secretario de Sanidad una carta firmada por la señorita Alicia Luis, vecina del pueblo de San Felipe, consignando distintos detalles sobre el homicidio provocado por el curandero apellidado Torres, que operó a una mujer parturienta, habiéndose prestado el doctor Campos a expedir el certificado de defunción a fin de que fuera inhumado el cadáver.

M.E.C.D. 2016

HOY SE REUNIRAN LAS ASAMBLEAS MUNICIPALES DE LOS PARTIDOS "NACIONALISTA" Y "ACCION REPUBLICANA"

NOMINO AYER LA ASAMBLEA LIBERAL SU EJECUTIVO Y LOS CANDIDATOS PARA REPRESENTANTES

Esta tarde designará sus candidatos a ediles la Asamblea Municipal de AR

Esta tarde, a las dos, continuará la asamblea municipal habanera la comenzada hace días y que suspendió el jueves, después de la postulación del doctor Beruff para alcalde.

Se procederá a la votación para elegir los candidatos a concejales del Ayuntamiento y tambien a los letrados que representarán al partido ante la Junta Municipal Electoral.

POLITICA MATANCERA

El próximo domingo día veintisiete de octubre se reunirán en los salones del Consejo Provincial, los ...entes de la Asamblea del ... para designar los candidatos a gobernadores, senadores, representantes y consejeros.

Anda de boca en boca por los círculos políticos, que se ha llegado a una coalición de fuerzas matanceras del nacionalismo y liberalismo de esta provincia, noticia que ...amos con las consiguientes reservas, pues nos parece extraño que los liberales de Matanzas hagan pactos de esa índole solo por ...er con ellos a determinadas ...

Forest Candidato a la Alcaldía?.—Parece resuelto el nacionalismo matancero a llevar de candidato a la Alcaldía, al doctor Oscar Forest ...as, de procedencia conservadora, hijo político del opulento propietario y Licenciado Luis Antonio ...court, y médico cirujano con clínica abierta en la barriada de ... Dícese aquí o lo dicen los nacionalistas que el doctor Oscar Forest ha producido más de mil votos en el «CND», lo que de ser cierto debilitaría la pujanza del antiguo partido conservador que tiene como candidato para Alcalde al comerciante y clubman, señor Luis ...

Candidatos Senatoriales.—Resuelto por el «PUN» y Acción Republicana ... candidato al Gobierno de la provincia, el doctor Lorenzo Del... se confeccionará la boleta senatorial en la siguiente forma: doctor Agustín Acosta Bello, doctor José M. Gutiérrez, señor Faus... Menocal y Deop y señor Calvo Tarafa.

Seguramente que nuestros lectores harán conjeturas al leer esta combinación senatorial que tal vez no llegue a darse, pero hasta ahora es la convenida figurando en ella el doctor Menocal como candidato del doctor Acosta y por ser amigo ... del doctor Forest y el señor Calvo Tarafa como disidente del liberalismo y dirigido por Priscilla ... Piedra. Pudiera ocurrir que en vez de Calvo Tarafa o de otro aspirante figure en el ticket senatorial matancero por el «PUN» y «Acción Republicana» el señor Fernando ..., financiero de grandes prestigios, persona honorable y distinguida que es apoderado general de la familia del extinto José M. Tarafa y presidente de la compañía propietaria del gran ingenio «Cuba».

Campanería para Representante.—La exclusión en la candidatura senatorial del «PUN» de un miembro del liberalismo desaloja de ella al doctor Ricardo Campanería que estuvo indicado para ese cargo pasando a ocupar el ex Alcalde de Matanzas por los populares un número en la boleta para Representante.

¿Y Fidel Barreto?.—Hasta los últimos días de la pasada semana se dió el nombre del señor Fidel Barreto, administrador del ingenio «La Fuerza» de la zona de Manguito, entre los posibles candidatos senatoriales del «PUN», pero no se habla ya de ese asunto y nos inclinamos a creer que haya sido el propio señor Barreto, quien discretamente se alejara de los círculos políticos donde se ponía como valor positivo su nombre. Barreto, conservador de toda la vida, no ha podido volverle en estos momentos, la espalda al «CND», separándose del general Mario G. Menocal.

Octavio Verdeja Candidato a Gobernador.—El Conjunto, deseoso de ganar la batalla de los comicios llevando a ella como candidatos, elementos de gran pujanza, nominará como candidato al Gobierno de esta provincia, al doctor Octavio Verdeja, hermano de Santiago del mismo apellido y que ya fué Representante por el Partido Conservador. Con este candidato para el Gobierno Provincial y el señor Luis Améndola para la Alcaldía, la lucha electoral del 15 de diciembre va a ser reñida en Matanzas y su provincia, pues los elementos del Conjunto se mantienen unidos y están dispuestos a reñir la más fiera pelea para reconquistar las posiciones que fueron suyas en los comienzos de la República Constitucional.

Los nombres de Máximo Rodríguez, Paulino Solés, Nicolás Saavedra y Troadio Villa, en la relación de candidatos a representantes por el «PUN» matancero, es necesario añadir el de Valdés Caro, joven ...bino, modelo de político demócrata y elemento de gran arraigo, y en candidatos a consejeros, a los señores Florentín Mantilla y Monet, este último, factor importantísimo del partido en Matanzas, e íntimo de los doctores Laredo Brú y Agustín Acosta.

Corresponsal Político.

GARCIA VEGA DEBE SER CANDIDATO A CONCEJAL.—Para hoy se encuentra convocada la Asamblea Municipal del Partido Unión Nacionalista. Una omisión que debe ser rectificada, es la que se refiere al señor Arturo García Vega, uno de los grandes valores del nacionalismo, entusiasta y batallador político, uno de los mejores amigos del DIARIO DE LA MARINA. García Vega debe ser candidato a concejal por el PUN y el doctor Mendieta debe propiciarlo.

Sobre la Asamblea del PUN en Pinar del Río habla con J. L. del Pozo el líder Ferro

Para ultimar todos los detalles de la Asamblea Provincial del P. U. N. en Pinar del Río, ha estado en entrevista con Justo Luis del Pozo, el líder pinareño y candidato a senador Simeón Ferro, uno de los dirigentes más caracterizados del nacionalismo en la región del tabaco.

«Mocho» Ferro nos dice que ha sido convocada la Asamblea para el próximo domingo 27, a cuyo acto asistirán connotadas figuras del nacionalismo, y serán hechas las postulaciones provinciales.

Estima Ferro que el nacionalismo en la provincia tiene garantizado el triunfo electoral de diciembre, no sólo porque cuenta con mayor potencialidad electoral, sino porque la candidatura que se dará a las masas responde a todos los intereses de la región.

FELICITA EL DR. GUILLERMO TAPIA A SUS COMPAÑEROS CANDIDATOS A CONCEJALES

Firmadas por el distinguido revolucionario y candidato a la Alcaldía de la Habana por el Partido Liberal, Dr. Guillermo Tapia Fluriach, hemos recibido las siguientes declaraciones:

Dr. Tapia

«El fallo del Tribunal Superior Electoral declarando sin lugar el último recurso que existía contra la Asamblea Municipal del Partido Liberal de la Habana, consolida definitivamente tanto la candidatura mía de Alcalde, como la postulación de los 27 concejales proclamados el día 2 del presente mes.

«Me satisface, pues, felicitar sinceramente a todos los queridos compañeros candidatos a concejales por mi partido».

Dr. Guillermo Tapia.

ESTA NOCHE A LAS OCHO SE REUNE LA ASAMBLEA MCPAL. DE LA UNION NACIONALISTA

En su Círculo oficial de Reina 57 se reunirá a las ocho de esta noche, la Asamblea Municipal del Partido Unión Nacionalita al objeto de conocer de varias renuncias presentadas por distintos candidatos a concejales y proveer dichas vacantes.

El acto será presidido por el doctor Antonio Beruff Mendieta y para dicha Asamblea ya ha citado oficialmente el Secretario de la misma señor Vasconcelos.

LOS PROBLEMAS DEL CND DE CAMAGUEY. SON TRATADOS POR PEPITO MENESES

Alrededor de la situación política que confronta el CND en la Provincia de Camagüey, ha estado cambiando de impresiones al respecto con el doctor Santiago Verdeja, y el General Menocal, el líder cenedista y candidato a senador Pepito Meneses, que es actualmente el Presidente de la Asamblea Provincial camagüeyana, que ha sido recurrida.

Pepito Meneses ha dado cuenta al Gral. Menocal de las gestiones que tanto él, como José Calcines y Julio Cadenas, han venido haciendo para llegar a un acuerdo armónico dentro de los intereses que se debaten en pugna en aquella Provincia. Y que a pesar de que aún no han sido perfectamente delineados, no obstante espera que se llegue a un acuerdo, mirando por encima de partidarismos más o menos, los intereses del Conjunto, que no deben estar afectados por ningún otro interés por legítimo que éste sea.

Meneses espera el fallo del Tribunal Superior Electoral, sobre el recurso establecido contra la Asamblea Provincial del CND de Camagüey, para entonces proceder a lo conducente a fin de que puedan resolverse ya de plano todos los problemas existentes hasta ahora.

Con Pepito Meneses, vimos también a su hermano Alberto, que conjuntamente labora por la unidad más estrecha del Partido en la región prócer.

Ismael I. Rosell, corresponsal.

EN UN MANIFIESTO SE RECOMIENDA LA POSTULACION DE SERGIO ERVITI POR EL «PL» DE CONSOLACION

Hemos recibido un manifiesto firmado por los señores: Dr. Alfonso Solaún; Dr. Idelfonso Más; doctor Octavio Montoto; Armando del Pino; José Solaún; Dr. Arsenio O-Cherony; José Zabala y otros donde recomiendan a los delegados a la Asamblea Provincial del Partido Liberal, en Consolación, la postulación del Sr. Sergio Erviti y Romero, al que consideran como una figura de valer y arraigo en el término.

LIBERALES HABANEROS CON EL DR. CARLOS M. DE LA CRUZ

TOMO POSESION EL EJECUTIVO LIBERAL DE M. DE LA CRUZ.—Ayer tuvo efecto en la Avenida de los Nodarse número 21 una gran fiesta del Partido Liberal, en la que tomó posesión de sus cargos el nuevo Comité Ejecutivo de Barrio Manuel de la Cruz, quedando constituído en la forma siguiente:

Carlos Morán Benavides, presidente.

Primer Vicepresidente: Néstor Nodarse de Armas.

Segundo Vicepresidente: Mario Carrero: 3ro.: Juan Sancho Martínez, 4to.: Crescencio Ojeda Lemus, 5to.: Nicolás Corces Muntadas, 6to.: José L. Brunet Diago.

Secretario de Actas Elio Nodarse de Armas; vice: Raúl Lamelas Herrera; Secretario de Correspondencia: Elpidio Oliva Pérez; vice: Arquímides Carrero; Tesorero: Cosme Corces de la Vega; vice: Julio O. González.

Vocales: Ramón Nodarse de Armas; Félix Nevárez Tejuca; Ladislao Ojeda González; Mario Armenteros; Martín Rodríguez: Juan F. Maestre; Manuel A. Martínez Toledo; Manuel Dellundé: Ernesto Vilanova Gómez; Gregorio B. Valdés; Miguel Chamizo Crespo; José Palazón García.

Después de tomar posesión de sus cargos el presidente señor Carlos Morán, y los señores Nodarse de Armas, Corces, Sancho, Barada, Oliva, Palazón, y otros pronunciaron elocuentes discursos en favor del liberalismo.

La fiesta terminó dándose vivas al doctor C. M. de la Cruz, a Morán y a Nodarse de Armas, y también, al Partido Liberal, siendo obsequiados con exquisitos licores y pastas finas, todos los asistentes.

LA CIUDAD DE S. CLARA ACOGE CON REGOCIJO LAS POSTULACIONES DEL «CND»

SANTA CLARA, octubre 25. DIARIO. Habana.—Reunida la Asamblea del Partido Conjunto Nacional Democrático, a las dos de la tarde del día de hoy, proclamó por unanimidad al Dr. Fileno de Cárdenas, candidato a la Alcaldía de Villaclara. Según la opinión de gran parte del pueblo de Dr. de Cárdenas encarna la verdadera simpatía y su candidatura es de triunfo por no ser discutido.

Entre los concejales postulados figuran dos jóvenes prestigiosos y de grandes arraigos: Luis Hernández Conde y Enrique Torrens, elementos de gran valía dentro del «CND». La ciudad entera celebra con regocijo este magno acontecimiento.

MOVIMIENTO POLITICO

Tapia y Gutiérrez «sacrificados».—Declaraciones de Vasconcelos.—Conocerá la Municipal del PUN de varias renuncias presentadas por candidatos a Concejales.—AR nominará sus 27 candidatos a ediles.—Declarado sin lugar el recurso establecido contra la Municipal Liberal habanera.—Los Agrarios de Oriente pactan con el Centrismo.—Entrevista: Charles Mendiola-Laredo Brú.—Almuerzo en honor de Antonio Martínez.—Simeón Ferro conferencia con Justo Luis del Pozo.—El candidato a la Alcaldía del CND en Santa Clara.—Pérez Morales dice.—Múltiples noticias de política nacional

FIGURAS DE «CONCENTRACION SOCIAL NACIONAL»

Dr. Manuel Dorta Duque

Nació en Pedro Betancourt, provincia de Matanzas, a fines del pasado siglo.

Cursó sus estudios, primero en las Escuelas Pías de la Habana y después en el Colegio de Belén, donde se graduó de bachiller en 1914.

En ese año entró en la Universidad Nacional, cursando los estudios de Derecho; fué presidente de la Asociación de Estudiantes de Derecho y director de la revista de Estudiantes de Derecho, que fundó en unión del Dr. Domingo Romeu, cuya revista se publicó durante varios años.

Al graduarse en 1918, fundó el Dr. Dorta Duque la Academia de Derecho, en unión del Dr. Emilio Fernández Camús, y ambos fueron sus directores, desempeñando el Dr. Dorta Duque la cátedra de Derecho Civil de esa institución, hasta que en 1927 obtuvo, por oposición, el cargo de profesor de Legislación Hipotecaria de la Facultad de Derecho de la Universidad de la Habana.

Fué, durante cuatro años, bibliotecario del Colegio de Abogados, por elección de sus miembros, y dotó a la biblioteca de dicho Colegio de Abogados de valiosas obras.

En 1923 fundó, con los doctores Alberto Blanco, García Montes, Arturo Mañas y José Perera, la Revista Trimestral de Derecho Privado (hoy Revista Cubana de Derecho).

En 1927 constituyó, con varios abogados el Comité contra la prórroga de poderes y fué ponente de un manifiesto de protesta.

En 30 de septiembre de 1930, comenzó a actuar contra la dictadura de Machado y desde esa fecha hasta el 12 de agosto de 1933, todo su tiempo y todos sus esfuerzos los consagró a combatir la dictadura, siendo perseguido en múltiples ocasiones. Mantuvo, a nombre de sus compañeros los profesores de la Universidad, innumerables recursos de inconstitucionalidad y contenciosos administrativos contra los decretos de Machado clausurando la Universidad y los centros docentes, alcanzando éxito en todos dichos recursos, por todo o cual el claustro universitario, por unanimidad, acordó, en 9 de julio de 1932, un voto de gracias para el doctor Dorta Duque, y tan pronto se dispuso el cumplimiento de esas sentencias, mantuvo con el claustro de profesores el acuerdo de clausurar la Universidad en tanto continuara Machado en el poder.

En el proceso mediatorio representó a los profesores de la Universidad, y fué ponente del proyecto de reformas constitucionales que elaboró la Comisión Mixta de la mediación, y que fué una de las causas de la caída del tirano en 12 de agosto de 1933, negándose el doctor Dorta Duque a aceptar cargo público alguno, por entender que la misión que le habían confiado los profesores de la Universidad no podía servir de base para obtener beneficios personales.

Rehusó el cargo de consejero de Estado, cuando consideró equivocada la política del Gobierno.

Fué ponente de la ley creando la Corporación Nacional del Turismo, a cuya ley llevó sus ideas políticas sobre la incorporación de las clases trabajadoras y productoras a la gobernación del país, tesis que es una de las que mantiene «Concentración Social Nacional» en su programa; y también fué ponente de la Comisión jurídica en el pleito del Estado y la Cuban Cane, dictaminando a favor del Estado cubano y de la continuación del pleito.

Fundó, con los doctores Alberto Blanco, José García Pedrosa y otros, la «Acción Socialista Republicana», que se unió con Acción Republicana, de cuya organización se consideró desligado cuando este partido se fusionó con el Partido Liberal; y ha fundado, con elementos obreros, hombres de negocios, profesores de la Universidad, etc., etc., la nueva agrupación política «Concentración Social Nacional».

El Dr. Dorta Duque ha publicado varios trabajos de Derecho, entre ellos su «Programa de Derecho Civil», para las oposiciones a esa cátedra, en 1930; «Los títulos al portador en nuestro régimen hipotecario», en 1927; un tomo de «Estudios jurídicos», en 1926, y en prensa se encuentra su «Curso de legislación hipotecaria».

El bufete del Dr. Dorta Duque ha estado siempre desinteresadamente a la disposición de los que combatieron la dictadura, no sólo durante los tiempos de ésta, sino después, como lo prueba la defensa que hizo de algunos de los prisioneros de «El Morrillo», que antes habían actuado generosa y valientemente contra Machado, lo que fué motivo más que suficiente para que el doctor Dorta los asistiera como letrado en dicho ruidoso proceso, en el que obtuvo la absolución de todos sus defendidos.

ACORDO LA ASAMBLEA PROVINCIAL DEL LIBERALISMO HABANERO ESTAR EN DISPOSICION DE COALIGARSE CON LOS PARTIDOS NACIONALISTA Y ACCION REPUBLICANA

A las dos de la tarde se reunió ayer en Virtudes 144 (altos) residencia del señor Ramón Vasconcelos, la Asamblea Provincial de la Habana para continuar la sesión que había sido declarada permanente, a fin de proceder a la postulación de Representantes, Consejeros y Delegados a la Nacional. Presidió la mesa de edad, comenzándose entonces por elegir el Comité Ejecutivo que quedó integrado en la forma siguiente:

Presidente: Ramón Vasconcelos; 1 Vice: Manuel Sánchez Fernández; 2 Vice: Félix Ayón; 3 Vice: José María de la Cuesta; 4 Vice: Manuel Caballero; 5 Vice: José Agustín Valera; 6 Vice: Mariano Robau; Secretario de Actas: Carlos Marquez Sterling; Vice: César Hernández; Secretario de Correspondencia: Rufino Pérez Landa; Vice Gloria Alonso; Tesorero: Antonio Riva; Vice: Manuel Pereira Rolandelli; Vocales: Pedro Acosta, Elías Gálvez, Lucas Núñez; Alberto García, Rafael Zervigon; Manuel Buchó, Severino Pulido; Rafael Reina; Francisco Palomares, Abelardo Vasconcelos; Francisco Margarit; José Morales Pons.

Una vez conocida la nueva Mesa Ejecutiva fueron proclamados sus miembros y pasaron a tomar posesión, siendo proclamados.

Postulaciones de Representantes:

Inmediatamente se procedió a postular a los representantes. He aquí la lista de los que resultaron favorecidos:

1. Gloria Alonso García. 2. Manuel Domínguez. 3. Miguel Ochoa. 4. Pedro Mestre. 5. Juan M. Menocal. 6. María T. Ramírez. 7. Baldomero Caballero. 8. Esteban de Varona. 9. Venancio Milián. 10. José María de la Cuesta. 11. Manuel Pereira Rolandeli. 12. Santiago Valera. 13. Aurelio Mulkay. 14. Ricardo Martínez Bravo. 15. Juan Loredo. 16. Fernando de la Riva. 17. Gustavo Urrutia. 18. Gonzalo Andux. 19. Enrique Elizaga Peláez. 20. Alberto Presmanes. 21. Rafael Zervigon. 22. Rafael Reina. 23. Luis León Ricart. 24. Alberto García Valdés. 25. Miguel Angel de Céspedes. 26. Miguel A. de la Campa. 27. Raúl Rego. 28. Enrique Sarracent. 29. Enrique Solis. 30. Miguel Angel Díaz. 31. Esther Hernández. 32. Tomás Galdós. 33. Indalecio Pertierra. 34. Manuel Vega. 35. Juan Alvarez Guanaga. 36. Rene Acevedo. 37. Carlos Fraile. 38. Félix Ayón. 39. Rufino Pérez Landa 40. Raúl Fernández Mederos.

Postulaciones de Consejeros

Resultaron postulados los señores siguientes como Candidatos a Consejeros Provinciales: 1. Crescencio Ojeda. 2. Antonio Fernández. 3. Gerardo Pérez. 4. Ramón Rivero Aguiar. 5. Francisco Rossié. 6. José Moraesl Pons. 7. Manuel González Regalado. 8. José Amaya Reyes. 9. Severino Pulido.

Los Delegados a la Asamblea Nacional

Antes de terminarse la sesión se procedión a la elección de los Delegados a la Asamblea Nacional, siendo proclamados: Ramón Vasconcelos, Félix Ayon, Ramón Rivero, Arturo Peñaranda, Esteban de Varona, Carlos Marquez Sterling, Manuel González Regalado, Manuel Sánchez Fernández, Manuel A. Caballero, Francisco Margarit, Venancio Milián, César Fernández, José María de la Cuesta, Antonio Riva, José M. Coto Leiseca, Francisco Zabalo, Enrique Molina, Ricardo Martínez Bravo, Emilio Valdés Valenzuela, Gloria Alonso.

La sesión se suspendió para continuarla el prximo lunes a las 2 p. m.

Una mocin sobre pactos y coaliciones

La Asamblea aprobó por unanimidad la siguiente moción, que viene a ser una declaración de principios, con respecto a los posibles pactos y coaliciones a que se verá precisado el Partido Liberal. Dce asií:

MOCION

En vista del estado de confusión y desorientación creado por las noticias propaladas sobre un posible pacto con el CND que fué tradicionalmente contrario al liberalismo y para fijar la actitud de los liberales de la provincia de la Habana en lo que se refiere a coaliciones electorales, los abajo firmantes delegados a la Asamblea Provincial del Partido Liberal declaran:

1. Que no aceptarán ningún pacto convenido, o inteligencia con ningún partido de matiz conservador.

2. Que están en disposición de iniciar corrientes favorables de opinión para, si es preciso, dentro de un acuerdo nacional llegar a una convergencia electoral con los partidos y tendencias afines al liberalismo, caso de que se decida no concurrir solos a las elecciones.

3. Contribuir por todos los medios decorosos al resurgimiento del liberalismo, cuyos principios democráticos y cuyo arraigo en las masas populares garantizan una paz estable, si como ocurriría indefectiblemente, lograda su unidad, asumiera el poder por la voluntad del pueblo de Cuba el «20 de Mayo de 1936».

Habana, 25 de octubre de 1935.

Voto de confianza a Vasconcelos

Una vez aprobada por unanimidad la anterior moción el Delegado señor Elías Gálvez, propuso a la Asamblea que se le diera un voto de confianza al señor Vasconcelos, para que resuelva todos estos problemas de coaliciones y pactos. La Asamblea por unanimidad adoptó también este acuerdo.

Declaraciones de Vasconcelos

Terminado el octo hicieron uso de la palabra el Dr. O. Marquez Sterling y Rafael García, cerrando el acto el señor Vasconcelos con estas declaraciones: «El acuerdo tomado por unanimidad en a Asamblea de esta tarde tiene importancia porque firman la declaración de principios todos los jefes de términos y las personas más significadas de la política habanera. Quiero decir que los liberales de la Habana no aceptan ningún pacto, coalición, ni inteligencia con los conservadores y que por el contrario están dispuestos a pactar si es necesario con la coalición liberal; pero siempre que se salve la cuestión de dignidad y se proceda equitativamente en la distribucion de los cargos. Lo que hace simpática la causa liberal es cierto tradicionalismo romántico, del cual no puede despojársele sin ponerse en evidencia y es lo que impide cualquier movimiento hacia el Conjunto Nacional Democrático. Toda la Provincia de la Habana es coalicionista. En definitiva se viene a terminar por donde yo empecé, sólo que en peores condiciones para el Partido Liberal. La razón que me quitaron los líderes me la han dado las circunstancias. Toda la energía y el tiempo que se ha gastado en dividir al Partido, en difamar, en crear problemas nternos, se pudo haber invertido en la renovación que yo he estado defendiendo desde el principio y en la refundición de las distintas ramas del liberalismo.

Las aguas vuelven a su cauce y la declaración de la Asamblea Provincial de la Habana acompañada de un amplio voto de confianza demuestra que los liberales habaneros se han dado cuenta de su situación en manos de elementos extraños y que se disponen a tomar el buen camino. No dudo que pronto las demas provincias imitarán el ejemplo de la Habana y que antes de 72 horas habrán ocurrido cosas decisivas para la vida del Partido Liberal y para el país.

Repito lo que dije en la Asamblea, sin que sea inmodestia: mientras tuve la dirección de los destinos liberales todo marchó bien, y tocábamos al poder con la mano. Prometo que de aquí en adelante ganaremos terreno por día y que el liberalismo hara un papel airoso en las próximas elecciones y decidirá en ella por el volumen de su votación. Sólo semanas nos separan del triunfo; pero para lograrlo es necesario que no nos dejemos dominar por el delirio de grandeza y aceptemos la posición decorosa que nos señalan las circunstancias. Lo demás será obra del tiempo.

Lo curioso en este período electoral es que nadie parece interesarse por lo fundamental, que es la nueva Constitución y el posible establecimiento de un nuevo régimen. Es indispensable llevar al Congreso a personas de responsabilidad para que lo que salga de allí responda a las necesidades y esperanzas nacionales. Nuestra candidatura, nutrida con elementos populares, lleva tambien profesionales de valía y hombres de gran experiencia política. En ella están representadas todas las clases sociales. No me cabe la menor duda de que si vamos a las urnas acompañados de elementos afines triunfaremos por una mayoria considerable de votos el día 15 de Diciembre. El tiempo es corto, pero organizándonos desde ahora podemos obtener la proporción mayoritoria que se requiere para que el nuevo Gobierno tenga completa solidez y desarrolle sin dificultad un programa de restauración constitucional y de renovación en todos los órdenes.»

El Dr. Carlos Marquez Sterling pronunció un brillante discurso, entonando un himno al liberalismo puro y a su bella y romántica tradición. También habló el Sr. Rafael García en el sentido que debía andarse con pies de plomo en eso de la ccalición con los conservadores.

Declara R. Pérez Morales que el problema cenedista cienfueguero se debe a la gran incomprensión habida

En la tarde de ayer ha celebrado una extensa conferencia alrededor de la situación política del CND en Cienfuegos, con el Gral. Menocal, el líder cenedista Rafael Pérez Morales, que ha venido sosteniendo una pugna de intereses por la dirección política de aquella municipalidad.

Acompañaban en el cambio de impresiones a Pérez Morales, los señores doctores Vega y Emilio Borges, el menocalista Filiberto Río, y el aspirante a Consejero Provincial Eusebio Miranda.

En relación a los problemas de Cienfuegos y su actitud personal frente a ellos Rafael Pérez Morales, nos hace estas declaraciones:

«He venido a la Habana, con el propósito de dejar resuelto definitivamente el problema político de Cienfuegos, con respecto al cual no na tenido nunca una actitud intransigente; no obstante su interés consiste en defender de manera positiva al núcleo de sus amigos que mantienes muy legítimas aspiraciones. Las dificultades con que hemos confrontado en el debatido asunto de Cienfuegos, han sido provocadas por una gran incomprensión del problema, lo cual ha tenido como consecuencia el estado de confusión y alarma en las filas menocalistas de Cienfuegos, con grave perjuicio para el éxito del Partido en la Provincia.

Mañana postulará el Pdo. Liberal de Santa Clara sus candidatos Provinciales

Para el próximo domingo 27 ha sido convocada la Asamblea Provincial del Partido Liberal en las Villas, para hacer las postulaciones provinciales y designar el candidato al Gobierno civil.

Esta asamblea será presidida por el doctor Capestany, y según nuestras noticias se desenvolverá con alta disciplina.

La designación del candidato al Gobierno será hecha en favor del Dr. Eduardo Suárez Rivas, brillante orador villareño y una de las figuras más populares del liberalismo en la inquieta región de Marta Abreu.

SE ASEGURA QUE EL DOCTOR BOTET OBTENDRA MUCHOS PREFERENCIALES EN LUYANO

El señor Andrés López, destacado sargento del nacionalismo habanero, nos declaró lo siguiente: el doctor Alfredo Botet, obtendrá en el barrió de Luyanó, una abrumadora mayoría de preferenciales, pues su nombre allí, como en toda la provincia, es pronunciado con admiración y simpatía.

EL GOBIERNO DE LAS VILLAS

Dr. Pedro Martínez Leyro

Una de las figuras jóvenes de mayor arraigo político en las Villas, dentro de las filas del liberalismo, lo es, sin duda, el joven galeno doctor Pedro Martínez Leyro, leader en el término municipal de Santo Domingo.

En estos últimos días, los observadores imparciales comentan las extraordinarias posibilidades del joven político para ser nominado candidato a Gobernador de la región inquieta.

Sus méritos destacados dentro del partido, para el cual logró en Santo Domingo el triunfo de la Alcaldía en reñida lucha, su personalidad atrayente y genuinamente criolla, le hacen un candidato de positivo arrastre en la masa popular.

Martínez Leyro tiene el orgullo de que su término, en la pasada reorganización, quedó a la cabeza de todos los de la provincia, por el número crecidísimo de afiliaciones que logró.

La alta dirección del partido, al decidir sobre el importante extremo de designar el candidato a Gobernador, ponderará cuidadosamente las cualidades destacadas de este joven político, cuya honorabilidad y condiciones excepcionales lo ponen indiscutiblemente, a la cabeza de todos los aspirantes villareños.

EL DOCTOR LUCAS CAMBO, GRAN CANDIDATO A REPRESENTANTE POR EL «CND» MATANCERO

En la boleta del «CND» matancero figura como candidato a Representante el doctor Lucas A. Cambó, gerente de la conocida institución comercial «La Casa de las Medias» y figura prestigiosa dentro del cenedismo matancero.

Grandes simpatías tiene en toda la provincia el doctor Cambó, cuyo triunfo se da por descontado.

Estima Alberto Arango que en las conversaciones entre el Conjunto y el PL no hay nada censurable

Se ha dicho que las conversaciones políticas con vista a un pacto político entre el CND y el PL., ha dado motivo a determinadas actitudes de los más altos y autorizados dirigentes de «Renovación Nacional» Partido que últimamente ha ingresado al Conjunto. Para conocer que hay de verdad en toda esta versión hemos consultado a uno de sus más caracterizado dirigentes, el doctor Alberto Arango, que en la mañana de ayer estuvo en la residencia del Gral. Menocal, cuando precisamente los plenipotenciarios Dolz y Compte, estaban tratando con el caudillo del contenido del memorándum del Partido Liberal en relación al problema.

El doctor Arango nos dice, que hasta el presente no tienen motivos para censurar ninguna gestión que estén realizando o hagan los dirigentes del Conjunto Nacional Democrático. Por ello nadie puede presumir actitudes que no hemos tomado. Sin embargo estimo que con relación a esas conversaciones que se dicen entre el PL. y el CND el propio alto mando del Conjunto tendrá el tacto necesario para conducir al éxito al Partido, sin hacer dejación de ninguna de las ideologías que lo inspira.

Con estas manifestaciones del doctor Arango, queda fijada la posición de los integrantes de «Renovación», que hoy militan en el seno del CND.

EL DR. O CHERONY NO PERTENECE AL «PL» NI HA FIRMADO NINGUN MANIFIESTO

El Dr. Arsenio O-Cherony, distinguido profesional de Puerta de Golpe, nos escribe con el propósito de que aclaremos que ya él no pertenece al Partido Liberal, y por lo tanto desautoriza a las personas que lo incluyeron en un manifiesto, recientemente dado a la publicidad, donde se recomienda al Sr. Sergio Erviti para candidato a Representante.

Asimismo nos manifiesta el doctor O-Cherony, que considera muy justa dicha recomendación, porque es amigo del señor Erviti, pero que él no ha firmado dicho manifiesto porque no es miembro del Partido Liberal.

«PRO-PREFERENCIAL CORONA MUY ACTIVA

El Comité «Pro-Preferencial Corona» está desplegando una insospechada actividad política en favor del destacado líder nacionalista en su aspiración a Representante por esta provincia.

Anoche se constituyó en el barrio de Chávez el Comité Central de esa organización Coronista.

NUCLEOS DEL LIBERALISMO HABANERO EN PRO DEL DR. GUILLERMO TAPIA FLURIACH

Anoche nos visitó una comisión integrada por los señores Angel Reigosa, Mario Naranjo, Armando R. Pérez, José A. Suárez, Ramón Rodríguez, Esteban Valdés y otros, con el propósito de a nombre de la «Juventud Liberal del Primer Voto», solidarizarse con la actuación política del doctor Guillermo Tapia, al que consideran como una figura de valer dentro del liberalismo y un candidato de triunfo a la Alcaldía de la Habana.

ANTONIO MARTINEZ SERA HOMENAJEADO EL PROXIMO DOMINGO

El próximo domingo, día 27, le será ofrecido al señor Antonio Martínez Alvarez, destacada figura del nacionalismo capitalino y candidato a Representante por dicho Partido, un homenaje de afecto y simpatía que sus numerosos amigos quieren tributarle con motivo de su postulación.

El Hotel Inglaterra es el lugar señalado para la celebración del simpático «ágape».

EL «CND» Y EL «PC» POSTULARON A EUGENIO ANGULO COMO CANDIDATO A LA ALCALDIA DE GUINES

GUINES, octubre 25, 4 p.m.. DIARIO. Habana.—Hoy al mediodía, los partidos Conjunto Nacional Democrático y Constitucional güinero, hicieron postulaciones, proclamando ambos como candidato a la Alcaldía de dicho Término, al distinguido industrial y cosechero, señor Eugenio Angulo Tavío.

SUAREZ, Corresponsal.

PROTESTAN EN UNION DE REYES, DEL PROCESAMIENTO DE JOSE R. FERNANDEZ

UNION DE REYES, octubre 25 4 p.m. DIARIO. Habana.—El Comité Ejecutivo del Partido Unión Nacionalista y los Presidentes de los Comités de todos los barrios de este Término, protestan enérgicamente del encausamiento de su Presidente señor José Ramón Fernández, por estimar injusto dicho procesamiento.

I. IGLESIAS, Corresponsal.

EL SR. JOSE TARAFA SIGUE EN EL NACIONALISMO.—Nos ha escrito el señor José Tarafa en relación con una nota aparecida en un periódico matutino, uonde se informa que dicho señor ha visitado al General Menocal y ha ingresado en el «CND». A ese respecto el señor Tarafa dice: «Que su visita al caudillo ha sido únicamente de cortesía; que su renuncia como candidato a Concejal por el «PUN», se debe a que no tiene la edad que exige el Código Electoral y que él permanecerá siempre en el nacionalismo apoyando al señor Manuel de Jesús Rivero Merlo».

MARGARITA DE LA COTERA SE ENTREVISTO CON EL GENERAL MENOCAL

La Srta. Margarita de la Cotera, compañera muy querida en el periodismo se entrevistó anoche con el Caudillo de las Tunas, con quien cambió impresiones acerca de su nominación a Representante por el CND en la Habana.

Después de un rato de conferencia el General Menocal le prometió a nuestra compañera, que haría todo lo posible por que saliera adelante en su justa aspiración.

EL CND EN ENCRUCIJADA

Todo parece suponer que en la lucha entablada entre el señor Leoncio Angel y José García, miembros destacados del Conjunto Nacional Democrático en el término de Encrucijada, tiene las mayores posibilidades de triunfo el referido señor García. Así, al menos, nos lo aseguran personas que se dicen enteradas de la política conjuntista villareña.

LAS OFICINAS POLITICAS DEL DOCTOR LANDA

Cientos de personas desfilaron ayer por el despacho del Dr. Gabriel Landa, en demostración de simpatía hacia su candidatura de Representante en el ticket del PUN, en la cual ocupa el número 37.

Entre las comisiones que visitaron al doctor Landa, estuvo una muy nutrida de Regla, y otra de chauffeurs, que espontáneamente vinieron a ofrecerle al criollísimo candidato su apoyo en los próximos comicios.

Entre los visitantes, en los grupos formados en los corredores de las oficinas del doctor Landa se comentaba la noticia publicada acerca del doctor Pelayo Cuervo, a quien el CND piensa designar para ocupar la Alcaldía de la Habana.

INGRESAN EN LOS CENTRISMO LOS AGRARIOS DE SAN LUIS, ORIENTE

El Presidente del Partido Centrista, doctor Lufriú, ha recibido un telegrama firmado por el doctor Juan Santos y Elpidio Carbó, delegados a la Asamblea Nacional de la Conjunción Centrista, y del Presidente del Ejecutivo Municipal de San Luis, Oriente, del Centrismo, manifestando que con fecha de ayer han ingresado en el Partido que propulsa el coronel Carlos Manuel de Céspedes, todos los integrantes del Partido Agrario Municipal de San Luis que ascienden a mil trescientos cuarenta, sumándose también el Alcalde de facto Ramón Pupo y Pupo y aceptando integramente el programa Centrista.

BALDOMERO ACOSTA, SEGURO ALCALDE DE MARIANAO POR LOS CENTRISTAS

Según noticias que nos llegan de Marianao, los Centristas proclamarán Alcalde de dicho término al viejo veterano General Baldomero Acosta, quien está demostrando que aún tiene fuerzas que lo siguen, siendo una demostración palpable de este aserto las mil quinientas bajas que ha ocasionado de elementos liberales para ingresar con el viejo mambí en el Centrismo bajo la bandera de Carlos Manuel de Céspedes.

ENTREVISTA DE CHARLES MENDIOLA CON EL DR. LAREDO BRU

En la tarde de ayer visitó en su despacho del Capitolio Nacional al doctor Federico Laredo Brú, el líder Centrista doctor Charles Mendiola, una de las personas más intimamente ligadas al jefe máximo de dicha colectividad, coronel Carlos Manuel de Céspedes. De la entrevista que sostuvieron ambos políticos participó también el joven líder Conservador de las Villas Antonio Martínez Fraga. Aunque desconocemos lo tratado en ella y a pesar de que el doctor Mendiola nos manifestó «que era relacionada con la Ley Electoral», tenemos entendido que en la misma se trató sobre un posible pacto entre los nacionalistas y las huestes que orienta el doctor Céspedes.

La candidatura del Dr. Armando Chardiet para Gobernador de la Habana

Ayer visitaron al Dr. Armando Chardiet, ilustre médico y político, en su residencia de la calle de San Lázaro, casi la totalidad de los delegados a la Asamblea Provincial del Conjunto Nacional Democrático en la provincia habanera, con el propósito de saludarlo.

El Dr. Chardiet les expuso que agradecía profundamente aquella muestra de adhesión y simpatía, a la cual sabría corresponder en todo momento.

VUELVE AL PUN EL DR M. FRANQUE

El doctor Agustín Acosta, Secretario de la Presidencia, recibió anoche en sus oficinas de Palacio la visita de los señores J. A Casabuena y J. L. del Pozo, éste último Secretario sin Cartera y Jefe del PUN.

Trataron de cuestiones políticas. Con el Secretario celebró también una entrevista que se prolongó por más de dos horas el doctor Horacio Martínez Franque, aspirante a la Alcaldía de Matanzas.

El doctor Franque, al salir de Palacio, habló con los periodistas de su labor en la organización del Centrismo en Matanzas, encaminado a propiciar la fusión de fuerzas políticas afines al nacionalismo a fin de asegurar la victoria provincial de este Partido, luego de haber evitado con su actuación sensibles divisiones de esas fuerzas en la provincia lo que le afectaba como fundador de las mismas.

—E por esa finalidad cordializadora —dijo—encaminada al engrandecimiento del Partido que ayudé a fundar en 1927 que expuse mi personalidad en la asamblea cuya ideología sigo y mantengo.

Testigo de cuanto expongo es nuestro Presidente de la Asamblea del Partido Unión Nacionalista de Matanzas, doctor Agustín Acosta cuya identificación ha sido absolutamente mantenida a través de toda mi vida social.

NOTICIAS DE LAS OFICINAS DE «ACCION REPUBLICANA»

Todavía no se ha fijado la fecha en que se harán las postulaciones de gobernador, representantes y consejeros provinciales, como tampoco se sabe cuándo continuará la Asamblea Nacional la sesión suspendida el lunes 21 del actual, para aprobar el programa o plataforma de gobierno del doctor Gómez Arias.

Muy importantes conferencias está celebrando el candidato presidencial de la coalición, con destacadas figuras del histórico liberalismo, teniéndose entendido que núcleos considerables ingresarán en lo coalición dentro de pocas horas.

AURELIO GARCIA GUERRA, CANDIDATO A REPRESENTANTE

La noticia de que Aurelio García Guerra será postulado para ocupar un escaño en la Cámara de Representantes por la provincia de la Habana, ha causado entre los propietarios, positiva alegría. Los elementos de distintas colectividades obreras se proponen intensificar la organización de censos de electores trabajadores, y la formación de comisiones por barrios, para respaldar su candidatura. Muy conocido entre las instituciones obreras, a muchas de las cuales prestó siempre sus servicios, cuenta con multitud de simpatizadores, en los sectores marítimos, ferroviarios, tranviarios, en la industria tabacalera y entre los zapateros, quienes verán con gran simpatía que el joven García Guerra figure como candidato para darle sus votos, ya que de antemano saben que han de tener en él un buen legislador.

LA IZQUIERDA DEL «PUN» SE HA CONSTITUIDO EN VARIOS TERMINOS

En los términos de Quivicán, Placetas y Trinidad se ha constituído la Izquierda Nacionalista. Las oficinas de dicha organización están instaladas en Aguiar 61 y al frente de ellas se encuentra el señor Narciso Nonell Hernández.

HA REALIZADO UNA IMPROBA LABOR EL T. SUP. ELECTORAL

Muy favorablemente acogida es la labor desplegada por el Tribunal Superior Electoral durante el presente año y, especialmente de su insustituible Presidente, doctor Francisco Llaca Argudín, del que sólo cabe decir que, aparte de ser un funcionario de excepcional condiciones, es el escogido para el cargo, y al que secundan los miembros doctores Guillermo Chaple Suárez, Miguel A. Zaldivar Sánchez, Carlos M. Piedra Piedra y Ernesto Dihigo López Trigo, como el antiguo Secretario del Tribunal, doctor Arturo Menéndez Carballo.

Los diversos y complicados asuntos que son sometidos a la consideración del tribunal, son resueltos de manera satisfactoria, con bien entendida interpretación del Código Electoral y fuerza es confesar que los intereses de los diversos Partidos Políticos que contenderán el 15 de diciembre próximo, están perfectamente resguardados, al igual que los de los electores; por lo que no escatimamos palabras para así reconocerlo.

DOS INSTRUCCIONES GENERALES

El Tribunal Superior Electoral dictó ayer, en uso de la facultad que le concede el artículo 47 del Código Electoral, la Instrucción General número 63, en relación en el inciso (c) del artículo 53 del Código Electoral.

También dictó la Instrucción General número 64, que marca reglas para la confección de certificados de candidaturas, dejando sin efecto la número 62, en cuanto se oponga a ésta.

SIN LUGAR UNA RECLAMACION MUNICIPAL LIBERAL

Sin lugar declaró ayer el Tribunal la reclamación del procurador Vicente Peña Zapas, a nombre de Mario E. Coto Leiseca y otros, contra a asamblea municipal liberal da la Habana.

LA NACIONALISTA DE REGLA, SIN LUGAR

También desestimó el Tribunal la reclamación de Laureano Expósito y otros contra la convocatoria librada por Justo Luis del Pozo del Puerto, de primero de octubre del año en curso, convocando a los Delegados del Partido Unión Nacionalista de la asamblea municipal de Regla para la sesión del 3 del mismo mes, en Alburquerque 21, en el expresado término y contra la sesión de ese día y los acuerdos adoptados en la misma. No se hace especial condenación de costas.

M.E.C.D. 2016

DESDE PARIS

Por EDUARDO AVILES RAMIREZ

LA GUERRA CONTRA LAS ESTATUAS

París —cosa curiosa— está lleno de estatuas feas. La razón es que a los grandes artistas, por una especie de fatalidad inherente al verdadero arte, se les ha dejado aquí en el limbo, y que los artistas oficiales, género que se multiplica en todos los climas, como la verdolaga, hasta en las tierras menos feraces y más pedregosas de la Tierra, ocupan el escenario e imponen su mediocridad en calles, paseos y plazas públicas. El arte oficial, verdadera dolencia del organismo de los pueblos, tumor que no mata, pero frente al cual los mejores cirujanos se declaran incapaces de extirparlo, ha hecho verdaderos estragos en esta ciudad; estaba por escribir que ha impuesto a París poco a poco una verdadera hecatombe del buen gusto.

Este preámbulo me hacía falta para hablaros de la estatua de Alfred de Musset, enclavada como un champiñón venenoso en el costado más visible de la Comedia Francesa, al comienzo de la avenida de la Opera.

Este monumento quitará discretamente, uno de estos días, el sitio que ha ocupado durante tantos largos años (desde 1902) para ir a refugiarse a cualquier rincón de provincia, cuando no a un depósito de mármoles viejos.

De las estatuas feas de París, esta es uno de los más ilustres prototipos. Trabajado por un representante del arte oficial, cuyo nombre no llega hasta nosotros, el gran poeta aparece sentado en un banco, en una actitud que hace recular, hasta una distancia increible los mojones que señalan las fronteras del país del Ridículo. Una vaga y evanescente musa saca su busto romántico por sobre el hombro del poeta, y ambos clavan los ojos tristes sobre una «tierra» vaga del espacio, como si estuvieran a punto de sufrir un síncope o contemplaran una escena melancólica de entelequia. Este Musset es el tipo perfecto del tipo de la época, y su estatua el tipo perfecto de la estatua de la época, mediocre entre todas.

Yo no sé qué resortes tan misteriosos como bienhechores están, desde hace algún tiempo, activando la desestatuificación de París. Poco a poco están desapareciendo las feas estatuas a paso discreto de entierro. Antes de la desaprición de este monumento de la mediocridad del arte oficial que es la estatua del autor del «Rolla» he visto desfilar una estatua detestable de Jules Simon, a un lado de la Magdalena y otra de Balzac, al otro lado. El Papa de la escultura oficial anterior a la guerra —Barthelemy— había trabajado una última estatua de postguerra antes de morir, titulada «La Defensa de París». Estaba enraizada en los tapices de flores del Carrousel y verdaderamente provocaba risa. París aparecía encarnado en el corpachón de una matrona imponente, una espada terrible entre las manos, tocada con un casco de 'poilu', el gesto altivo como el de Juno, derrochando arrogancia y suficiencia. Era lo menos parisiense que es posible imaginar. París es la sonrisa hecha ciudad, la gracia hecha metrópolis, la poesía hecha cosmópolis. Y aquel horror de estatua guerrera y repleta de vanidad era un insulto a la poesía, a la gracia y a la sonrisa clásicas de París. Pero desapareció un buen día el verano pasado. La maniataron con cuerdas, la metieron en un camión y se la llevaron... a Vincennes.

Otras estatuas han seguido. Otras seguirán.

El paisaje de París, comienza a desembarazarse de tanta levita de bronce y de tanto uniforme de mármol como lo había recargado el arte oficial. No tengo noticias precisas, pero entiendo que la clara presencia de Jean Giraudoux al frente de la Comisión de Urbanismo de París, cuenta bastante contra los horrores de la Academia. El gran poeta, el incomparable comediógrafo, el extraordinario artista que es Giraudoux, es la mejor garantía del inmediato futuro de París. Cada gran ciudad debiera tener un Giraudoux al frente de los destinos de su urbanismo.

Los cronicones del viejo París nos dicen que la ciudad no contaba, a fines del siglo 18, sino con cinco estatuas. Cinco, ni una más! Cinco discretas obras de escultura estratégicamente distribuidas, como cinco símbolos, en cinco centros vitales de la capital.

En 1900, ya aquellas cinco estatuas del siglo anterior se habían convertndo en 60. Era el comienzo de una terrible orgía de bronces y de mármoles de toda clase que iba a sumergir la ciudad con movimiento infatigable.

Y desde 1900 a esta parte, ¡qué diluvio, qué ciclón, qué terremoto! Los registros municipales nos dicen que, entre estatuas propiamente dichas, bustos y cabezas, París cuenta con 583 monumentos. Una crisis de estatuomanía! Como si fuesen 583 atentados contra la estética! Claro que yo exagero, no todo es absolutamente detestable en esa milagrosa multiplicación de los zócalos. Pero no andaría muy generoso si aplicara un modesto 5 por ciento de buen gusto sobre semejante invasión de estatuas detestables.

Y a propósito de estatuas. Dejadme recordar, en esta ciudad de estatuas, la idea medio burlesca y medio melancólica que una vez fué llevada a práctica. Fué el sutil Francis de Miomandre quien propuso y el comité de Montmartre el que efectuó al estatuificación del Negro Anónimo. Recuerdo la escena como si hubiera pasado ayer mismo. Fué, si no recuerdo mal, en un mediodía del verano de 1926. Francis de Miomandre había invitado a un grupo de intelectuales y artistas y la ceremonia tuvo lugar en la plaza de Tertre, a la sombra del Sacré-Coeur.

Sobre un zócalo de madera con ruedas, los artistas colocaron el busto del Negro Anónimo. ¿Sabiés quien es el Negro Anónimo? Es el escritor pobre, el escultor que modela, el músico que compone, el pintor que pinta.. para que otros firmen. El Negro Anónimo es poeta, novelista, ensayista, crítico, comediógrafo, artista. El Negro Anónimo es el intelectual que no tiene que comer. Sabe imitar varios estilos y escribe obras que otro compra y firma sin que el más ligero escrúpulo paralice su diestra. Generalmente el «autor célebre» da la idea de la obra por escribir o ejecutar, vetebraliza los capítulos, da al final algunos retoques. Pero la obra ha sido ejecutada o escrita por el Negro Anónimo, quien desaparece después de cobrar su cheque, encogido filosóficamente de hombros ante su propio talento, impregnados sus labios con la sonrisa desdeñosa de su propia superioridad.

La estatua del Negro Anónimo era una venganza contra tantas estatuas no justificadas! Su estaua era una justicia intelectual, pues el fué el autor de muchos autores, como si dijéramos, el artesano de muchas estatuas. Esa fué la revancha que medió Francis Miomandre y realizó un comité de artistas de Montmartre, acogidos a la lberaldad de la Comuna Libre de la Sagrada Colina.

De aquel suceso literario me ecordaba, hoy, cuando me enteré de la desestatuificaión de París. oL único que debemos aprender de esta lección, es que hay en cada ciudad de la tierra un Giraudoux, y que es una necesidad indispensabe el colocarlo frente a las Comisiones de Urbanismo.

Una estatua es una obra bella. Dos estatuas es la reunión peligrosa de dos polos azucarados. Tres estatuas es una hecatombe estética por necesidad.

Nuestras metrópolis americanas, que copian casi solo lo malo de las viejas capitales civilizadas, siempre un poco al tum-túm, se han llenado de estatuas salidas generalmente de las manos de artistas ofioiales, extranjeros o indígenas. Ojalá no se detenga allí su mometismo. Ojalá imiten también a París en eso de colocar, como un reactivo, como un antídoto, al frente de sus Comisiones de Urbanismo, a los Giraudoux criollos.

Extraña muerte de una señora en la casa Suárez No. 90

Tenía un pie quemado y en su habitación se encontraron unas prendas de vestir incendiadas

En la habitación número 4 de la casa Suárez 90, apareció ayer el cadáver de Edelmira Cañas Portal, de 42 años de edad, quien además presentaba graves quemaduras en el pie derecho.

El vigilante 445, P. Escandón, expuso que fué avisado por varias familias de que en la habitación de dicha casa ocurría algo anormal, por lo que tuvo necesidad de violentar la puerta, debido a que ésta se hallaba cerrada.

Al franquear la entrada, vió el cuerpo de Edelmira tirado en el suelo y con el pie derecho sobre unos trapos quemados.

Observó además, que sobre una silla había un zapato y dentro un cabo de vela, así como unas ropas quemadas estaban sobre el espaldar del mueble.

El médico de guardia en el primer centro de socorro reconoció el cadáver de Edelmira, sin que pudiera determinar las causas de la muerte.

Debido al extraño y raro suceso, el doctor Supervielle, Juez de Instrucción de la Segunda, dispuso que el cadáver fuera autopsiado en la mañana de hoy.

Además, se ha solicitado se practiquen investigaciones alrededor del hecho, a fin de comprobar si Edelmira se suicidó ingiriendo algún tóxico y después trató de darse candela.

¿Quiere usted un automóvil?

La Creche "Habana Nueva", que sostiene con tan noble esfuerzo el comité de señoras para la protección de la Infancia, va a rifar un automóvil Ford, modelo 1935, para recaudar fondos con destino a la caja de la institución. La rifa está debidamente autorizada por el Gobierno y se efectuará de acuerdo con la Loteria Nacional en el sorteo correspondiente al 4 de diciembre. Las papeletas están a la venta en nuestro Departamento de Información. Precio: 20c. La adquisición de estas papeletas se interpreta como una caridad.

PLANTA BAJA.

El Encanto

Modelo de Patou interpretado en fieltro con plumas de avestruz.

La influencia militar, tan fuerte en la moda de invierno, tiene sus más felices cristalizaciones en los sombreros, cuyos estilos se califican de juveniles y atrevidos. En casi todos los modelos se observa la nota militar y en gran parte de ellos la característica saliente es la copa alta, logrando la altura por medio de la misma copa o con adornos de plumas. El sombrero de ala abunda, y el tipo de visera es también frecuente. Fuera de la influencia militar, los creadores han ido a inspirarse en los cuadros clásicos más célebres, y de esta tendencia son exponentes infinidad de exquisitos modelos sencillos, alegres y elegantes. Se registran también el estilo de aureola y las boinas. Le Monnier, Molyneux y otros acentúan la inflúencia de las tocas, llevadas muy sobre la frente. Los materiales son de preferencia fieltro, terciopelo y taupé. Todas estas tendencias están dignamente representadas en nuestras colecciones, en las cuales figuran modelos y réplicas de Patou, Molyneux, Le Monnier, Talbot, Agnés, Alphonsine, Suzy, Reboux y otros creadores de gran fama. Dispénsenos cuanto antes el honor de su visita.

SEGUNDO PISO

El Encanto

Exquisito modelo de Mado interpretado en terciopelo con plumas de avestruz y de malla.

Boina interpretada en fieltro drapeado, original de Agnés Drecoll.

Original modelo de fieltro, de Braagaard.

Nuestro Departamento Postal tendrá especial interés en atender urgentemente los pedidos que se nos hagan desde el Interior de la República.

BROMAS Y VERAS

Por JOAQUIN ARISTIGUETA

He aquí otra carta por el estilo de la de ayer:

Sr. Joaquín Aristigueta.
DIARIO DE LA MARINA.
Habana.

Distinguido señor:

«Yo desearía que usted me informara en qué se basa para afirmar que «España halló un continente selvático e hizo en él veinte naciones dejándolas a la cabeza del mundo en civilización y progreso».

«Esta pregunta se la hago porque, lo que todo el mundo sabe, comenzando por los mismos habitantes de tales naciones, es que éstas, cuando se independizaron del yugo de España mediante las cruentas guerras que contra ella sostuvieron, se hallaban en un estado de atraso y miseria inconcebibles, en el que todavía algunas se encuentran. La corrupción y el vicio, habituales en los regimenes coloniales, siguieron predominando entre los gobiernos que les sucedieron; la instrucción se hallaba por los suelos; el estado sanitario era desastroso, etc. y así por el estilo en todos los demás órdenes de la vida pública y nacional».

«Gracias a las corrientes inmigratorias superiores de países como Alemania, Italia, Francia, etc. que de algunos años a la fecha han superado enormemente a la española; a la influencia cultural de los mismos, y al dinero inglés y norte americano, gozan determinadas repúblicas suramericanas del progreso y civilización de que hasta entonces carecian y de que siguen careciendo aquellos países que se han mantenido en el aislamiento desde que cesó la dominación peninsular».

«Crea usted que en Cuba, si no hubiera sido por su proximidad a los Estados Unidos y la ayuda decidida que le prestaron a raíz de la intervención, introduciendo las más elementales normas de progreso y cultura de que estaban los cubanos hueros y no súpo darles España, a pesar de su decantada civilización, reinaría todavía esa miseria e ignorancia en que viven sumidas las repúblicas centro y sur americanas ayunas de esa proximidad o de las influencias culturales y corrientes inmigratorias aludidas».

«Dicho lo que antecede, quedo ahora en espera de su amable respuesta, que le ruego tenga la bondad de publicar, con esta carta, en sus leídas Bromas y Veras».

Gracias mil, y quedo suyo atento y s. s.

M. G. Mena.

Habana, 22 Oct. 1935.

Lo único que puede servirnos («servirnos», sí; porque si estas cartas no nos «sirvieran» irían al cesto) de este señor Mena, es el primer párrafo en que nos dice: «Yo desaría que usted me informara en qué se basa para afirmar que «España halló un continente selvático e hizo en él veinte naciones dejándolas a la cabeza del mundo en civilización y progreso».

El resto de la carta es toda ella una sarta de afirmaciones rotundas sin un sólo aporte erudito para pro-ba, y demuestra que este señor Mena no nos ha leído nuestros anteriores artículos. Y como no vamos a estar todos los días dando vueltas sobre la misma rueda, le diremos que lamentamos el tiempo que ha perdido, que lea para enterarse de su error, y nos concretaremos a lo del párrafo dicho.

Y claro está que no creemos necesario detenernos a probarle que España encontró un continente selvático: con invitarle a que se dé una vuelta por la Sierra Maestra y por la Ciénaga de Zapata o por algunas de las maniguas aún existentes, donde el hombre civilizado no ha puesto la planta, bastará para que se entere de cómo estaba el continente cuando llegaron las carabelas de los «feroces» españoles con su barbarie y su incultura.

Tampoco creemos preciso probar que dejó España veinte naciones. Claro que naciones, no dejó; dejó pueblos, hombres y tierra para treinta o cuarenta naciones más grandes que ella, lo cual está ya bien como facultad prolífica. Damos por seguro que lo que ha asombrado al Señor Mena es lo de dejarlas «a la cabeza del mundo en civilización y progreso».

Sí, esto es lo que ha asombrado al Señor Mena que dice cosas tan pintorescas como eso de: «Gracias a las corrientes emigratorias superiores de países como Alemania, Italia, Francia etc. que de algunos años a la fecha han superado a la española». Pero no nos dice dónde ha sido ese fenómeno. A tal punto lleva la ignorancia, la admiración por lo extranjero y el desdén por lo propio. ¡Desdichados pueblos y desdichados hombres, que así se desprecian a sí mismos! Desdichados, porque se han perdido, con el olvidar las tradiciones, y no se encuentran.

¿Dónde están, en toda la América Española, las emigraciones «superiores» más grandes que la hispana? Unicamente en la Aregentina compite con la de los españoles, la italiana; la alemana y la francesa no son emigraciones (ni ninguna emigración es «superior») y donde ha habido es en México y la Argentina: y precisamente en esos dos países hay una profunda reacción hispanista, espiritual e intelectual.

Pero, señor Mena, esto hay que disciplinarlo. Usted mezcla dos tiempos; el pasado y el presente. Yo digo que «España hizo y dejó»; usted habla «de algunos años a esta fecha» y en ese tiempo, España no tenía nada que hacer en América más que la labor individual de sus hijos, hombres de trabajo, (que creo yo) han sabido cumplir con su deber y con una misión altamente beneficiosa a estos países.

Y aunque España estuvo en Cuba hasta ayer, a los efectos que citamos es igual que el resto de América; porque Cuba, desde los proyectos de constitución autonomica de 1808 en adelante, ya no tuvo paz desde la carta del Padre José Agustín Caballero (tío de José de la Luz Caballero y, como él, iluminado pedagogo y fervoroso amante de la Libertad) que Jáuregui propuso al Congreso en España, ya no hubo reposo en los espíritus ni las autoridades tuvieron otra preocupación que las de las rebeldías. En 1825 Vives obtuvo el estado de guerra en Cuba y facultades de plaza sitiada, se estableció la censura y no pretenderá el señor Mena que una nación en guerra atienda sus necesidades de cultura igual que en tiempos de paz; y si quiere muestra, recuerde que llevamos cinco años de simple inquietud, sin guerra, y no obstante vea cómo está la Educación, cómo está la Sanidad y cómo están los espíritus.

Además, los cubanos parece que no aciertan a entender lo que es España y lo que fueron sus gobiernos desde Carlos IV acá. Entiéndase que España enseñó libertades al mundo y que las perdió desde que sus reyes dejaron de ser españoles. Aún así, América gozó de más libertades que la misma España y que ninguna colonia extranjera. Y en los tiempos últimos, en el siglo último, que es el que ha hecho ese ánimo hostil hacia España en los hispanoamericanos, EL PUEBLO ESPAÑOL luchaba exactamente igual que los de América, y por las mismas causas. Y como en el último tiempo lo alcanzaron juntos Cuba y España, ese tiempo no vale para lo que se discute puesto que todos andábamos igualmente de cabeza.

Y aún así, señor Mena, está usted equivocado; pues no parece sino que el Mundo todo ha adelantado y solo España se quedó a la zaga.

Está usted muy equivocado y si quiere la comprobación, pregunte a cualquiera que haya visitado España en estos tiempos.

Pero, con tanto divagar no hemos entrado en materia. Lo haremos mañana, previa la advertencia de que la civilización que dió España, es lo que puede llamarse civilización de un pueblo, el conjunto de leyes, ideas, filosofía, arte, progresos científicos, etc. que le eran característicos y que trasmitió.

Y eso es lo que tenía España y puso a los pueblos de su creación en América, a la cabeza del mundo civilizado.

Lo cual vamos a demostrarle al señor Mena.

DEFENSA DE LA FELICIDAD

Por M. Henry de Montherlant

La felicidad es un estado de ánimo mal visto. Ya no se emplea la palabra virtud; ni tampoco el término bondad, por parecer absurdos. La palabra «dicha» no es citada más que por las mujeres y los poetas; y quizás sólo los seres humildes o las gentes pobres de espíritu se atreven a confesar que van en su busca o que la han encontrado. Los que sufren, o los descontentos, no soportan la felicidad ajena. No descansan hasta convencer a los seres dichosos de que el sufrimiento es el único estado realmente distinguido y que, por lo tanto, aquellos que se creen felices deben ser mirados con lástima, sino con desprecio; a veces, los pobres dichosos se dejan convencer y se persuaden de su desgracia, complaciendo así a los destructores de la felicidad. La literatura y el snobismo también toman parte en esto. En los anuncios matrimoniales el «técnico diplomado, alto moreno, deportivo, acaudalado». Cuando juzga que esta descripción de su persona, no es suficientemente atractiva, añade: «Ha sufrido», e inmediatamente veinte muchachas conmovidas caen en sus brazos. Peor dotada aun que los «grandes sentimientos» de los que se pretende que no producen buena literatura, la felicidad no inspira en lo absoluto a los grandes autores, y entre vosotros un estado que no se presta a las letras, cae en la desconsideración. Con todo esto, ha nacido el culto del aburrimiento.

¿Quién denunciará el engaño de sufrir? ¿Quién proclamará, de una vez para siempre, que sufrir no sirve para nada? Y ¿quién deshonrará el sufrimiento? Existen seres que conocen el secreto para no sufrir, secreto que razonablemente debería ser patrimonio de los dioses. Este secreto quisieran divulgarlo, pero saben que un hombre que se declara dichoso, es calificado de idiota, vanidoso o egoísta, que insulta la desgracia del género humano; temen que el don que otorgarían confiando ese secreto, no sería suficiente para hacerse perdonar su dicha. Entonces se retiran a las sociedades deliciosas que sólo comparten con el placer, y esos preceptos que ansían comunicar a sus semejantes, los lanzan al viento y se pierden en el espacio.

Un escritor que en 1935 en Francia —que es, a pesar de todo la Francia de la victoria, de la libertad, del bienestar y de diez y seis años de paz— un escritor que publicara una «Defensa de la felicidad» pasaría por un lechuguino provocativo e incongruente. Un hombre que la voz pública designara como un «epicuro», estaría expuesto en 1935, en la patria de Watteau y de La Fontaine al desprecio y a los insultos de todos No se repara en que realmente hubo el zapatero de la fábula y su felicidad, también existe el hombre que es dichoso por su inteligencia y su carácter, y en que no puede llamarse egoísmo la satisfación de aquel que prevalece por sus méritos.

Sin embargo, de siglo en siglo, nos iluminan palabras misteriosas, brillantes y breves, como relámpagos de calor. La hipótesis de que nuestro mundo sería algo más que un valle de lágrimas. Hay una religión cuyo profeta dice a los creyentes: «Dios desea vuestra felicidad y no vuestro dolor». Un poeta condenó al infierno a aquellos que, pudiendo ser felices, no supieron aprovechar la dicha.

«Tristi fummo
Nell aer dolce che dal sol s'allegra».

«Tristes fuimos en el dulce aire que del sol se alegra» Un vidente escribió: «El paraíso es todo cuanto existe en la tierra». (El anónimo de Francfort) y hubo quien hizo decir a cierto personaje religioso en uno de sus libros: «La vida es un edén en el que estamos todos, pero no queremos darnos cuenta, porque la tierra entera se convertiría en un paraíso» (Los hermanos Karamatzov) Recordemos la frase que Sófocles atribuye a Edipto ya viejo y abrumado por el infortunio: «A pesar de todas las desgracias, mi edad avanzada y la grandeza de mi alma me hacen juzgar que todo es justo». Palabras sublimes más cerca aún de nosotros que las anteriores; ya adolescente, meditaba sobre ellas y, aún hoy, me hacen extremecer.

A veces el mundo llega a suponer que amar la verdad es una manía, o simplemente una manía confusa o infantil; pero bruscamente se opera en nosotros un gran cambio y exclamamos como Galileo: «Epur si muove y sin embargo». A veces estoy llegando a pensar: «¡Todo está bien, todo es justo!» Siniestra burla la de este optimismo insensato, esta confianza automática, como la del fonógrafo que continúa emitiendo alegres notas, sobre el puente de un barco que se hunde en la zozobra». Pero insensiblemente surge de lo más hondo de mi ser una adhesión irresistible ¿qué es lo que me inspira, para que venga de tan lejos, con unos brios tan fuertes y tan amplios? No, no llamaré egoísmo a esta complacencia en el universo o en la voluntad divina. ¿Cómo podría serlo un abandono de sí mismo?

M.E.C.D. 2016

9A SECCION 2
TELEFONOS: Quejas . . . . . . M-7911 — A. Clasificados .. A-3733

DIARIO DE LA MARINA

TELEFONOS: Dirección . . . . A-3277 — Jefe de Redacción A-3205 — Sección de Sports M-7912
9A SECCION 2
AÑO CIII — EL PERIODICO MAS ANTIGUO DE CUBA. — LA HABANA, SABADO, 26 DE OCTUBRE DE 1935 — ACOGIDO A LA FRANQUICIA POSTAL.

LA ACTUALIDAD

Ficción de democracia

por LEON ICHASO

HEMOS comentado el folleto «La Naturaleza de las Cosas», de Conangla Fontanilles en lo que se refiere a los gravísimos daños y perturbaciones producidos por las exageraciones del estatismo que ab... los derechos inmanentes y ...ales del individuo. Queda ahora la segunda parte que atañe a la ... fundamental de dicho estatismo.

Según Conangla Fontanilles «radica en la corruptela conceptual de la democracia». «Se ha querido erigir ...—en representación de ésta, en su ponderación efectiva, la ... en bloque de las mayorías; ... este predominio brutal se de..., a mi honrado juicio, todos ... males abusivos de los poderes a ... del Estado».

A nuestro juicio el estatismo om...do, inspirador y monopolizador ... personalidad individual, no se ... tanto del falseamiento de la democracia como de una ficción de democracia. Es verdad que los sistemas estatistas como el marxismo proclaman la defensa y la protección de las masas; pero en esas masas no ... todo el pueblo en sus distintas clases, sino solamente en una de ellas, la del proletariado. No es, pues, la democracia de estos sistemas el Gobierno o el mando del pueblo, sino el de una parte exclusiva del pueblo, a la que pone en pugna ... enconada con los otros elementos del mismo pueblo. Se nos dice que para el estatismo marxista no existe más pueblo que el del proletariado. Pero como la realidad natural no es ésa, como en la humanidad han de existir siempre proletariado y burgueses y dentro de la burguesía han de entrar perpetuamente la clase media y la aristocracia, ya sea monárquica ya republicana, resulta que el marxismo y ... sistemas análogos aparentan una democracia que no se da en la realidad; una democracia truncada que ellos forjan a su antojo y capricho.

La forjan así, truncada, para que encaramándose después sobre las espaldas de esas masas ciegas e inconscientes, en su mayor parte y enardecidas por arengas halagadoras de ... pasiones y por promesas engañosas y absurdas las sometan a dictaduras tan absolutas y tan oprobiosas como la de la Rusia comunista. ¡Una dictadura impuesta en nombre de la democracia! ¡Una dictadura ... en representación de esas masas proletarias que para el estatismo marxista son el único pueblo verdadero; ¡Una dictadura democrática—círculo cuadrado—que empieza por establecer distinciones y exclusiones, como ocurre en el régimen electoral del sovietismo ruso, y después del voto—ahora lo restringe—a ... elementos como los campesinos!

A propósito del voto, Conangla Fontanilles no cree en la democracia de las muchedumbres sin selección de ninguna clase. El sufragio universal le parece irracional y perjudicial. «Confieso—son palabras suyas—que cada día me siento más decepcionado de este sistema—el del sufragio universal—y que mi convicción honrada actual sobre esta ... difiere profundamente del ... simplista igualitario que sostenía en mis años de romántica inconsciente devoción por las ... del liberalismo abstracto». ... Conangla que «si se quiere ... la verdadera base democrática, se debe transformar la organización de los regímenes políticos llamados representativos, substituyéndolos por la razonable ponderación de voluntades inteligentes y ...tes, por encima de los ineptos e ignorantes, porque las multitudes —ya lo hemos observado—no son las que piensan, sino los individuos; ... la fuerza del número no es de justicia, por tanto, que se imponga a la ... de la reflexión, de la capacidad y de la responsabilidad».

También a nosotros nos está inspirando cada vez menos fe ese sufragio numérico universal. A la incultura y a la inconsciencia generales de esas masas, de ningún modo preparadas en su mayor parte, hay que agregar la manipulación de esos ... y de esas asambleas manejadas casi automáticamente por grupos de audaces sin solvencia moral ni intelectual, por muñidores electorales que han vivido siempre de ese oficio. Ellos son los que convierten el sufragio en una burda farsa en que las masas no son más que comparsas que se mueven al mando de los directores de escena.

Para remediar esos males del sufragio universal y para realizar esa ... que indica Conangla, sin que padezca detrimento la voluntad ... del pueblo, se advierte ... una fuerte tendencia al sistema corporativo que puede llegar a armonizar el Derecho Público con el Derecho Natural; las facultades del Estado con la libertad innata del individuo. No nos referimos a ningún corporativismo determinado como el fascista, cuyo estatismo también nos parece un tanto exagerado. El insigne caudillo de las derechas republicanas de España, Gil Robles, ha pensado más de una vez en un corporativismo que equilibre los dos factores esenciales de todo buen gobierno: el de la personalidad individual y el de la personalidad estatal.

El hecho cierto y positivo es que ... en los pueblos, con más o menos fuerza, una funesta ficción de democracia, generadora de daños y conflictos incalculables y que urge remediar.

El Higado y su funcionamiento

A medida que las investigaciones científicas continúan, se comprueba que numerosas perturbaciones digestivas son debidas a la insuficiencia del hígado.

Puede decirse que las afecciones hepáticas son debidas al esfuerzo digestivo causado por la desastrosa alimentación y falta de ejercicio físico al pleno aire. Si no fuera por esas causas el hígado no se vería obligado a forzar sus funciones ... por inutilizarse. Si desfallece es a causa de la deficiente acción de los intestinos y de la infección morbosa de la sangre.

Los alcoholes son grandes enemigos del hígado, porque lo irritan, produciendo en muchos casos «cirrosis» o inflamación y endurecimiento de esta importante glándula.

No hay más que una cura para las afecciones del hígado, tanto más lógica cuanto más evidente es la causa. El tratamiento de estas alteraciones es en adelante bien sencillo, pues tomando MAGNESURICO se normaliza el funcionamiento del hígado.

Hoy casi se puede decir que MAGNESURICO es el único producto que ...liza las afecciones del hígado y normaliza el funcionamiento de los intestinos.

LAS CORTES ESPAÑOLAS DISCUTIRAN EL LUNES SOBRE EL ESCANDALO DEL JUEGO

ESPAÑA ACUERDA APLICAR SANCIONES FINANCIERAS A ITALIA

Las elecciones municipales que se habían anunciado en Cataluña para el mes de noviembre fueron suspendidas

Cinco pistoleros asaltaron la sucursal del Banco de España en Gironellas, Barcelona, huyendo con $500. En el tiroteo con la Policía fué herido un niño. Los desempleados disminuyeron

MADRID, octubre 25. (WP.)—Esta mañana se celebró Consejo de Ministros, tratándose de los temas de actualidad, especialmente de los asuntos de obras públicas y el traspaso de servicios a la Generalidad de Cataluña.

Se aprobó un decreto en virtud del cual España aplica las sanciones financieras acordadas por la Sociedad de las Naciones.

SUSPENDIDAS LAS ELECCIONES MUNICIPALES EN CATALUÑA

MADRID, octubre 25. (AP.)—El ministro de la Gobernación, señor Blanco, anunció que las elecciones municipales de Cataluña, que debían celebrarse en noviembre próximo, han sido suspendidas.

También informó a los periodistas que el Gobierno había acordado conceder la Cruz de Mérito Militar al Gobernador de Asturias señor Angel Velarde, por los servicios que ha prestado al Gobierno desde que se hizo cargo de ese puesto a raíz de la revolución de octubre.

MEJORA LA SITUACION DEL DESEMPLEO EN ESPAÑA

MADRID, octubre 25. (AP.)—La situación del desempleo en España ha mejorado ligeramente durante el año actual. El número de españoles sin trabajo el día 1 de septiembre era de 21.610 menor que en igual fecha del año pasado.

Los obreros sin trabajo en esa fecha eran 415.120 mientras 275.985 tenían trabajos parciales.

ASALTADA UNA SUCURSAL DEL BANCO DE ESPAÑA

BARCELONA, octubre 25. (WP.) Cinco pistoleros asaltaron la sucursal del Banco de España en Gironelles, apoderándose de 9.500 con las que huyeron, siendo perseguidos por la Policía. En el tiroteo entre los agentes y los pistoleros, resultó herido un niño, que se halla en grave estado.

A un vendedor de joyas de Valencia le robaron por valor de 100,000 pts.

VALENCIA, octubre 25. AP. El vendedor de joyas Manuel Sanabria, ha dado cuenta a la policía que a su llegada a esta ciudad respondiendo a un telegrama que había recibido en Madrid de un «buen comprador» en España, le salieron al encuentro tres pistoleros, los cuales le despojaron de las joyas que traía y que aprecia en 100.000 pesetas.

Un magnífico mercado en Madrid, será la primera obra de la ley del paro obrero

En el patio de cristales del Ayuntamiento de Madrid ha quedado expuesta la maqueta que reproduce la fotografía y que representa el conjunto que comprenderá el mercado de Santa María de la Cabeza y grupo de casas adyacentes, proyecto del arquitecto Sr. Muguruza y primera obra que se ha de realizar con arreglo a la ley del paro obrero.

Los dos ministros que figuran en la denuncia serán expulsados, y varios funcionarios habrán de ser acusados

«El asunto está claro—dijo Lerroux a varios diputados—y la conciencia pública y éstas son armas contra las cuales no puede ninguna intriga». Sensación por la reunión próxima

MADRID, octubre 25. AP. El presidente de las Cortes, don Santiago Alba, anunció hoy que el lunes próximo se celebrará una sesión extraordinaria con el fin de discutir el informe de la Comisión parlamentaria que ha investigado el «escándalo Straus».

Agregó que mañana se publicará en forma de folleto el informe de la comisión y que será distribuido entre los diputados a fin de que tengan tiempo sobrado para estudiarlo.

El Congreso celebró hoy una breve sesión aprobando varios artículos hasta el XLIII de la ley de comunicaciones marítimas, pero el interés de los diputados estaba concentrado en el escándalo sobre el monopolio del juego.

Aunque todavía no se ha dado a conocer el contenido del dictamen de la Comisión se sabe que varios de los miembros de la misma indicaron que habrá sensación en la sesión del lunes.

Muchos observadores predicen una amplia reorganización del gabinete y no pocos hablan de una profunda división entre los lerrouxistas y los ministros de la CEDA.

El partido radical sigue teniendo confianza en que el asunto quedará completamente solucionado en la sesión del lunes.

Lerroux, en los momentos en que discurría por los pasillos del Congreso, se detuvo ante un grupo de sus diputados y les dijo:

«No tengais esas caras tan largas. El asunto está claro y la conciencia tranquila y estas son armas contra las cuales no puede ninguna intriga».

Según se ha podido saber hoy, la Comisión investigadora, después de tres días de constantes reuniones, no ha llegado a ninguna conclusión, pero los miembros de la misma, hablando extraoficialmente a la Associated Press, dicen que las pruebas tienden a exculpar completamente a los dos ministros que aparecen mencionados en la denuncia, si bien creen que algunos funcionarios son culpables, indudablemente, de ciertas irregularidades.

La Comisión Investigadora examinó los archivos de la International Banking Corporation, sucursal de The National City Bank, con el fin de saber si durante el año último se realizó el cambio de una gran suma de pesetas en florines.

Se ignora el resultado de esta investigación. Los funcionarios del banco se limitaron a decir que la Comisión se presentó en el edificio sin previo aviso y estuvo examinando los libros durante varias horas, agregando que llevaron los diputados de la Comisión copias fotostáticas de los documentos presentados por Straus para apoyar su denuncia y que estuvieron comparando su firma con la que existe en distintos documentos del Banco.

La Comisión hizo preguntas acerca de la costumbre de los clientes del Banco de cambiar florines en pesetas o viceversa.

ESPAÑA.—FRAGMENTOS

POLITICOS Y PRENSA

Por UN OCIOSO

ESTADISTICA DE LOS DAÑOS CAUSADOS POR LA REVOLUCION DE OCTUBRE DE 1934 EN ASTURIAS

BAJAS

Muertos

Ejército	120
Carabineros	11
Asalto	51
Vigilancia	2
Seguridad	17
Guardia Civil	111
Paisanos	1.051
TOTAL	1.372

Heridos

Ejército	550
Carabineros	16
Asalto	99
Vigilancia	10
Seguridad	26
Guardia Civil	168
Paisanos	2.051
TOTAL	2.921

Pérdidas materiales por voladuras, incendios, etc.

Edificios públicos destruídos o deteriorados, 63; ídem particulares, 730; iglesias, 58; fábricas, 26; puentes, 58; carreteras cortadas, en 31 puntos; ferrocarriles cortados, en 66 puntos.

Pérdidas en el orden cultural y artístico

Universidad de Oviedo.—Edificio fines de siglo XVI, destrozado totalmente.

Colección de cuadros perdida.—Colección de retratos de asturianos ilustres (serie de la Iconografía asturiana), perdida.

Biblioteca.—Perdida por completo. Contenía 40.000 volúmenes, 252 manuscritos y 147 incunables.

Entre los manuscritos, un Códice en vitela de la Vulgata, del siglo XIII, de gran valor, y el Tratado «De familiaritate Physicae», de don Juan de Ruperisa, del siglo XV.

La estantería, Renacimiento, procedente del Monasterio benedictino de Corias, destruída.

La colección de obras impresas y manuscritas referentes a Asturias que había reunido el conde de Campomanes, desaparecida.

Catedral de Oviedo.—Todas las vidrieras artísticas, destruídas.

La sala capitular, con su sillería gótica, incendiada.

La capilla de Santa Leocadia, con la Cámara Santa, obra de tiempos de Alfonso el Casto y lo más interesante de la arquitectura de los comienzos del siglo X, volada con dinamita.

Buena parte de las esculturas con que se decoró la Cámara Santa la segunda mitad del siglo XII, destrozadas.

El Arca Santa, una de las obras capitales de la orfebrería románica del siglo XI, deteriorada.

La Caja de las Agatas (siglo X), destrozada.

El Díptico románico llamado del Obispo Gundisalvo, muy deteriorado.

La caja árabe de Santa Eulalia, muy deteriorada.

Las cruces de los Angeles y de la Victoria, «la joya más rica del Occidente en todo el siglo X», deteriorada.

Un relicario conteniendo una carta de Santa Teresa y alguna otra pieza, como un trozo de tejido árabe, totalmente perdida.

Palacio Episcopal.—Destrozado totalmente, con su archivo, en el que había elementos de positivo valor para la historia de la región.

Entre los daños artísticos producidos en otros puntos de Asturias, acaso sean los más importantes los causados en la bellísima iglesia de Santa Cristina de Lena, joya del siglo IX.

(De «Ya», de Madrid).

Madrid, octubre de 1935.

El transcriptor,

El nuevo arzobispo de Santiago de Compostela, Dr. Tomás Muñiz de Pablos tomó posesión mediante su apoderado

El pesquero «León II», de la matrícula de Málaga, encalló en las costas de Africa, no pudiendo ser salvado el barco a pesar de los esfuerzos hechos. La tripulación, recogida

SANTIAGO, octubre 25. (SE) — Después de la misa conventual celebrada en la Basílica por el canónigo señor Rodríguez Suárez, se verificó la ceremonia de la toma de posesión del nuevo arzobispo de Compostela, Dr. Tomás Muñiz de Pablos. En la Sala capitular se reunió el Excmo. Cabildo que, presidido por el deán Sr. Portela Pazos, apoderado del nuevo prelado para su toma de posesión, se dirigió con solemne comitiva a la capilla mayor del Apóstol Santiago, para la referida toma de posesión. Asistieron las autoridades y representaciones de las entidades santiagueras. El señor Portela Pazos, con el Excmo. Cabildo se dirigió luego, revestido de capa pluvial y con la mitra al coro, y, en nombre del nuevo arzobispo, tomó asiento en la silla prelacial. Le dió posesión el arcipreste doctor Cándido García González; como testigos estaban el alcalde don Francisco Vázquez Enríquez, que también ostentaba la representación del gobernador civil de La Coruña; el decano de la Facultad de Farmacia doctor Eleicegui, representando al rector de la Universidad; don Jesús Pintos Remo, vicepresidente de la Archicofradía. Asistieron numerosas personas. Después de la ceremonia, desde el balcón de la Basílica que da a la plaza de la República, siguiendo las tradiciones de costumbre se arrojaron como piñata 125 pesetas. Se dispararon muchas bombas de palenque y hubo repique general de campanas. Al nuevo arzobispo se le enviaron numerosos telegramas de felicitación.

PORT LYAUTEY, octubre 25. SE. Ha encallado cerca de la desembocadura del río Sebú el barco español de la matrícula de Málaga «Leon II», que se dedicaba a las faenas de pesca en las costas marroquíes.

Apenas se tuvo noticia del accidente, los remolcadores del puerto se dirigieron al lugar del mismo a fin de intentar poner a flote al pesquero encallado.

Después de una hora de inútiles esfuerzos y en vista de que se había abierto, durante los intentos de salvamento, una importante vía de agua en la quilla, se decidió desembarcar a la tripulación, compuesta de trece hombres, todos los cuales quedaron sanos y salvos. También se salvaron casi todos los efectos transportables que contenía el barco. Este se onsidera completamente perdido.

Los náufragos han sido atendidos debidamente por las autoridades consulares españolas, las que se ocupan de su manutención y de los trámites necesarios para su inmediata repatriación.

LA ESPAÑA DE HOY

ATISBOS DE UNA GRAN POLITICA ENTRE PORTUGAL Y ESPAÑA

(Por MANUEL AZNAR)

Dentro de unos días, cuando el Ministro de Relaciones Exteriores de la vecina República Portuguesa regrese de Ginebra a Lisboa, pasará por Madrid. La visita tendrá carácter oficial: ha sido ya acordado así como es hábito que estas cosas se hagan entre las Cancillerías, siempre que las Cancillerías tienen interés en iniciar o en subrayar determinados rumbos políticos.

El Consejo de Ministros de España ha tomado el acuerdo de considerar al Ministro portugués como huésped de honor del Gobierno.

Este hecho, que tendrá alguna importancia, viene precedido de otros varios, inadvertidos por el gran público. Recientemente, el Jefe del Gobierno de Portugal señor Oliveira Salazar, en una declaración solemne sobre la política exterior del vecino país, expresó, en términos que no estábamos acostumbrados a oir ni a leer, su vivo deseo de acercarse a España, no solo para los fines de una política comercial, que eso, cuando no pasa más allá, suele ser bien poco, sino con el objeto de crear vínculos más hondos y permanentes. El llamamiento de Oliveira Salazar sorprendió a los portugueses y a los españoles que no conocían las interioridades de nuestra política internacional. Sin embargo, Oliveira no hacía otra cosa que dar estado de publicidad a lo que, desde hace tiempo, se viene trabajando y tejiendo entre los bastidores de la diplomacia.

En este caso si que podemos decir que «no hay mal que por bien no venga». ¿Recuerda el lector aquel escándalo del alijo de armas y del contrabando de fusiles y de ametralladoras del cual se quiso, estúpidamente, hacer personalmente responsable a Don Manuel Azaña, afirmando que este político pretendía nada menos que fomentar una gran revolución en Portugal?

La indiscreción de muchos españoles nos puso, con tal motivo, en pésimo trance. Todo dependía de que las autoridades de Lisboa creyeran en los cuentos chinos que la pasión política inventaba en Madrid. Por fortuna, no los creyeron.

Pero el Presidente de la República española, Don Niceto Alcalá Zamora, a quien la Constitución reserva las iniciativas de la política internacional de España, aprovechó la coyuntura para iniciar un diálogo cordialísimo y fecundo con el Jefe del Estado portugués. Ese diálogo, llevado con extraordinario tino, y encomendado, por supuesto, a las Cancillerías responsables de los dos países, ha tenido la fortuna de interpretar los deseos de España y de Portugal. De otra parte, las circunstancias de Europa han favorecido ampliamente el programa de aproximación política entre las dos Repúblicas: hoy, las posibilidades de un pacto son tales que no me sorprendería verlas convertidas en importantes acuerdos.

Nos sorprendió a todos un buen día, leer en la prensa de Londres unos pequeños comentarios a propósito del porvenir que se ofrecía a la amistad hispano-portuguesa. Esos comentarios mostraban evidente simpatía hacia un acuerdo entre los dos pueblos peninsulares.

No hay que olvidar las relaciones existentes entre Portugal e Inglaterra. De tal naturaleza son que, que cualquier intento de política exterior portuguesa sin la colaboración inglesa sería inútil. Fracasaría rápidamente. Desde el punto de vista financiero, Londres viene siendo desde hace muchos años el banquero y el tesorero de Lisboa: pero además, la unión política de esos países acusa permanentemente una identidad de miras y una comunidad de aspiraciones, que se traduce en la anglofilia sistemática de la Cancillería lisboeta. Entre otras cosas, Inglaterra es para Portugal una super-garantía de independencia frente a España. Y Portugal es para Inglaterra un formidable punto de apoyo frente a cualquier alianza de España con otras potencias europeas.

El sentimiento que siempre evitó acuerdos y alianzas entre Portugal y España fué el del temor a las agresiones y a las ambiciones peninsulares españolas. Cada vez que en Madrid se ha hablado de unidad ibérica, en Lisboa se han puesto en guardia. Durante años y años ha sido necesario estar repitiendo constantemente que España no tiene miras políticas ni territoriales de ninguna clase sobre Portugal, y que el reconocimiento de la independencia nacional portuguesa es un postulado esencial de la política exterior española. Es cierto que hace veinte o treinta años, algunos Gobiernos de Madrid cometieron evidentes imprudencias y contribuyeron a despertar entre los portugueses viejos y absurdos recelos: pero desde entonces a hoy, las cosas han cambiado mucho; actualmente, España tiene especial interés en contribuir a la salvaguardia internacional de la independencia lusitana, y solo quiere llegar a una estrecha solidaridad de los dos Estados para presentar al mundo un frente único, formado por dos voluntades libres.

La diplomacia republicana ha tenido la habilidad de llevar al Gobierno de Lisboa el pleno convencimiento de esas verdades. Y como eliminado ese factor de recelo y de resentimiento, todo lo demás resulta muy fácil y muy hacedero, he aquí que nos encontramos ya en el camino de las realizaciones, quizá en la antevíspera de acuerdos que no dejarán de tener importancia.

Inglaterra —lo repito— mira con ojos complacientes la nueva política hispano-portuguesa. Yo aseguraría aun más: llegaría a decir —y no se vea en esto sino una impresión puramente personal— que en el diálogo de Madrid y de Lisboa ha estado presente Londres, y que el Gobierno inglés conoce cuanto acerca de esta interesante materia le importa conocer. Por Madrid pasó un Embajador de Inglaterra —Sir Graham— que debió llevar a cabo tarea muy curiosa y seria. Era un hispanófilo ardiente. Fué retirado, por razones de edad, hace unos meses.

El viaje del Ministro de Relaciones Exteriores de Portugal y el acuerdo de declararle huésped de honor de nuestro Gobierno desde que llegue a Madrid pertenece a la serie de episodios que van forjando esa nueva política hispano-portuguesa a que me refiero. Probablemente, con motivo de su estancia en la capital de España, se escuchará algún discurso revelador de cuanto en mi crónica de hoy vengo apuntando.

Solo algún acontecimiento político que sacudiera la vida interior del vecino Estado podría paralizar la obra de las dos diplomacias. ¿Es de temer ese acontecimiento? Las Dictaduras, como a todos se alcanza, constituyen regímenes muy expuestos a una sorpresa. Acerca de la solidez con que Oliveira Salazar ocupa la Presidencia del Consejo en Lisboa corren versiones contradictorias. Yo no las he de recoger aquí, porque ni me cumple hacerlo, por el momento, ni estoy seguro de que las informaciones recientemente llegadas a Madrid reflejen la verdad.

Portugal y España han marchado últimamente muy de la mano en Ginebra. Aspiran a continuar marchando unidas en empresas de mayor volumen. Ojalá se cumplan todas las predicciones que en torno a estas esperanzas se formulan desde hace algún tiempo. Y ojalá sea decisiva, en este orden de cosas, la visita oficial del Ministro de Relaciones de Portugal a la villa de Madrid.

Madrid 8 de Octubre de 1935.

La ruleta eléctrica de Strauss había sido autorizada en España como un juego de destreza pero no de azar

Las dos tentativas que se hicieron para establecer dichos aparatos en San Sebastián y en Formentor, Palma de Mallorca, fracasaron a los pocos días, por que con él infringían la ley

MADRID, octubre 25. (WP.)—Todos los comentarios versan sobre el asunto del juego, dimanado de la denuncia presentada por el holandés Strauss, inventor de una ruleta eléctrica que intentó explotar en España y para ello comenzó a ponerse al habla con un veterano periodista español residente en París, al que entregó 50.000 pesetas para los gastos que originaran las primeras gestiones.

Después en España, entabló relaciones con personas allegadas a personalidades políticas, consiguiendo llegar a la Dirección Central de Seguridad y al Ministerio de la Gobernación, primer centro que emitió un dictamen acerca del aparato, diciendo que el juego que con él se realizaba era de destreza y no de azar, que está prohibido en España desde el año 1923, cuando el general Primo de Rivera estableció su primer Directorio Militar.

Desde entonces, cuantas gestiones se hicieron para restablecer en España el juego de azar han sido ineficaces. El juego de destreza no está prohibido, en cambio, pues tiene antecedentes de legalidad en España en las diversas manifestaciones deportivas.

En su aspecto de destreza, el aparato fué autorizado, pero a condición de que no fuera un pretexto para convertirlo en juego de azar.

El holandés Strauss, con estos resultados, logró establecer una ruleta eléctrica en el Casino de San Sebastián, donde hizo gastos de instalación y renovación del edificio y del personal especializado. A las tres horas de funcionar el aparato en San Sebastián, y como pudiera convertirse en un juego de azar, fué suspendido. Más tarde, en iguales condiciones, se instaló en Formentor, Palma de Mallorca, donde funcionó unos ocho días, hasta que la Policía lo suspendió.

Strauss reclama una indemnización de 75.000 florines.

El aspecto enredoso de la cuestión está precisamente en la forma en que los amigos que tiene en España el señor Strauss actuaron hasta conseguir la autorización para que funcionara el aparato eléctrico.

La Comisión Investigadora continuó hoy sus trabajos y estuvo en la International Banking Corporation para comprobar determinados movimientos de fondos.

Recibió declaración al gobernador de Guipúzcoa señor Muga, y también declararon espontáneamente los señores Samper, Vaquero, Sigfrido Blasco Ibáñez, Salazar Alonso y el diputado Zaporteza.

La Comisión quedó reunida en sesión permanente hasta emitir dictamen, que se supone quedará redactado en la madrugada próxima.

En la sesión que celebró hoy el Congreso se dió por leído el dictamen—que como decimos no está terminado aún—al objeto de que teóricamente quede sobre la mesa 24 horas hábiles y pueda ser discutido el lunes en sesión extraordinaria.

Hallan en Granada reliquias valiosas de edad prehistórica

El Presidente señor Alcalá Zamora inauguró en Toledo un servicio de automotores

GRANADA, octubre 25. (SE).—La Comisión provincial de monumentos ha intervenido en el descubrimiento de la necrópolis prehistórica de las inmediaciones de Lentegi.

Una representación de dichos organismos será trasladado a la Sierra de Almijar donde han aparecido interesantísimas huellas lejanas de civilización. Han sido rescatados cuatro vasos fúnebres que tenían los vecinos y se ha ordenado a las autoridades impiden la destrucción de los objetos que se encuentren.

EL JEFE DEL ESTADO INAUGURO EL SERVICIO DE AUTOMOTORES ENTRE MADRID Y TOLEDO

TOLEDO, octubre 25. (SE).—En la estación del ferrocarril, se ha celebrado la inauguración del servicio de automotores que harán el viaje de Madrid a Toledo y viceversa. Para asistir al acto llegaron el Presidente de la República, los ministros de la Guerra, Obras Públicas y Comunicaciones, el subsecretario de este último departamento, el secretario general de la Presidencia de la República, el jefe del Cuarto Militar de S. E., el director y alto personal de la Compañía M. Z. A., representantes de las del Norte y Andaluces y varias personalidades.

En la estación fueron recibidos por las autoridades y representaciones militares. En el salón de honor de la estación fueron obsequiados con un lunch, y luego, conforme a horario previsto, a las seis y veinte emprendieron en el automotor el viaje de regreso a la capital de la República. El Presidente y sus acompañantes fueron calurosamente ovacionados por el numeroso público que se había congregado en la estación y sus alrededores.

ATENEO LIBERTARIO CLAUSURADO

CIUDAD REAL, octubre 25. (SE). Por orden gubernativa ha sido clausurado el Ateneo Libertario de Almagro. A la biblioteca de este Centro asistian niños de ocho a diez años.

CORTIJOS INCENDIADOS

CIUDAD REAL, octubre 25. (SE). Durante tres noches consecutivas han ardido otros tantos cortijos en el término de San Lorenzo de Calatrava. Se ignoran los motivos, ya que sólo hay un guarda para vigilar el terreno. El Alcalde ha solicitado del Gobernador que le envíe fuerzas de la Guardia civil para evitar que estos hechos vuelvan a repetirse.

UN CRIMEN POR 30 CENTIMOS

REDONDELA, octubre 25. (SE). En Pazos de Dorbán, el portugués Antonio Fernández reclamó a José Counajo treinta céntimos que le adeudaba. Discutieron, y el portugués mató a Counajo, valiéndose de un hierro, con el que le golpeó hasta que le produjo la muerte.

UN ESCRITOR ESPAÑOL EN LA CARCEL A PETICION DE ALEMANIA

ASI reza el encabezamiento de un artículo del señor Manuel Aznar en el DIARIO DE LA MARINA del 18 de Marzo, por cierto un poco mal escogido. El señor Aznar se excede mucho si piensa que los artículos virulentos de su colega Antonio Espina hayan provocado la atención de Alemania. Si en Berlín quisieran parar mientes en todas las sandeces que los escritores extranjeros se placen en publicar, ¡bonito trabajo tendrían! Bombas periodísticas llegan a Berlín mucho mas «espinosas» que las que el señor Espina es capaz de fabricar, y sin embargo: nada. El ciudadano alemán que en Bilbao denunció la malacrianza del señor Espina, antes que cónsul alemán es hombre de carne y hueso, poseído y movido del mismo «Esprit de corps» que también mueve al señor Aznar a salir en defensa de su compañero encarcelado. Y después de todo, el cónsul alemán de Bilbao no es Alemania, lo mismo que el señor Espina no es la prensa española, dentro de la cual hay talentos que pueden servir de modelos en cuanto a la ética periodística. Si bien Alemania no toma nota de las muchas simplezas que se publican contra su régimen, el gobierno mantiene disciplina estricta dentro de la prensa propia, y en Alemania no haría falta un censor o cónsul extranjero para denunciar a un escritor malcriado que osara hablar en tono despectivo de algún jefe de gobierno extranjero. Sin más formalidades lo pondrían a pan y agua. Alemania no será país democrático, pero la igualdad ante la ley existe y se observa, y se aplica el mismo código a un escritor descarrilado que a un carretonero grosero.

Que el ciudadano español se ve obligado a soportar humillaciones cada vez que viaja por los mundos germano y anglosajón, es una simple mentirilla en cuanto a la parte alemana. Precisamente en Alemania tenemos la costumbre —no sé si será buena o mala— de admirar lo extranjero más que lo propio, y después conviene refrescar la memoria de Aznar recordándole que la frase «Africa empieza en los Pirineos» es de estampación francesa.

Tiene razón el señor Marañón, citado por el señor Aznar en su artículo, al exclamar: «¡Cómo estamos decaídos! ¡Cómo tenemos embotada la sensibilidad!» Pero mejor haría el señor Marañón si aplicara estas exclamaciones a los asuntos propios en vez de a los extranjeros. Que en Inglaterra o en Francia mandaran a un cónsul extranjero a paseo si osara reclamar ante las autoridades por la insolencia de algún periodista, allá ellos. Si se placen en interpretar la libertad de la prensa lanzando insultos a los gobiernos extranjeros, que sigan gastando saliva y tinta; se les contestará invariablemente con el desprecio. Se conoce una nación culta leyendo los diarios. Los que representan a las clases más distinguidas del país escriben artículos enérgicos y vibrantes, pero sin traspasar los límites de lo correcto. En otros pueblos no muy civilizados, escribe la «Ciencia de la Educación», se encuentran artículos ofensivos llenos de procacidades y bajo todos respectos indecorosos.

Volviendo sobre el artículo del señor Aznar, éste hubiera podido ser más explícito. El lector se entera de lo que le ha sucedido al señor Espina, pero no se entera por qué. Grandes deben haber sido sus ofensas si el señor Aznar estima mejor no citarlas y si el Juzgado en Bilbao las ha castigado con treinta días de cárcel. Lo único que se saca en consecuencia es que si el señor Espina es una de las plumas mejor cortadas, también es una de las lenguas mas procaces.

Donde quiera que se produzca el desenfreno en la publicidad, ineluctablemente hay que restringirla de acuerdo con las circunstancias, como medida de sanidad moral encaminada a preservar la disciplina social y el orden público, elementos indispensables para el sostén de los instituciones y para el desenvolvimiento del país. Ningún gobierno que tenga conciencia de su misión puede sentir escrúpulos en restringir la publicidad, sujetándola a reglas tan rigurosas como sea menester, cuando las establecidas se aprovechan habitualmente para producir una constante perturbación social o política que dificulta el desenvolvimiento de las actividades lícitas y coloca en situación precaria la paz pública. En tales casos constituye un deber imperativo sacrificar los principios para evitar el desastre a que fatalmente conducen los excesos de la libertad, la cual conviene suprimirla, antes que dejar que la prostituyan quienes no son dignos de gozarla.

Así escribió el DIARIO DE LA MARINA en algunas de sus columnas editoriales sobre las medidas de buen gobierno contra los excesos de publicidad, y probablemente el Juez en Bilbao se dejó guiar por las mismas reglas al condenar al señor Espina por abuso de la libertad de prensa.

Y el insigne escritor cubano Alfonso Hernández Catá, en una conferencia dada en la Asociación de Reporteros describió al periodista con estas palabras:

«El periodista crea hombres, despierta energías, desinfla con ironías agudas las autoridades falsas. Pero la frase soez no cae nunca de su pluma ni la injuria ni la calumnia entran en sus hábitos. Cuando veáis en la prensa groserías, frases gruesas, que encallecen la sensibilidad y enturbian la verdad, afirmad que no están escritas por periodistas verdaderos. Lo mismo que, según los versos calderonianos, la milicia es una religión de hombres honrados cuando el ejército representa al pueblo en armas, y los que olvidan esta condición suprema no son soldados, que son bandidos con uniforme, la milicia periodística tiene sus leyes intransgresibles y quienes no las cumplen no son periodistas, sino míseros condotieros».

Según las sentencias citadas, que son de autoridades en la profesión, resulta que el señor Espina, condenado a sufrir cárcel por abuso de la libertad de la prensa, desacredita a su profesión, y no merece el esfuerzo que el señor Aznar está desplegando para rehabilitarlo.

Karl MAYER.

CUIDADO CON LAS IMITACIONES

TOS
CATARROS
BRONQUITIS

Solución Pautauberge

DE VENTA EN TODAS LAS FARMACIAS
DISTRIBUIDORES
E. ROELANDTS e HIJOS, S. A.
Presidente Zayas No. 20. Tel. M-2911. HABANA

Es Bochornoso

Padecer de IMPOTENCIA, debilidad sexual, decaimiento, falta de vigor, teniendo «FORTIL» para curarse.

«FORTIL» tabletas virilizantes a base de extractos glandulares reforzados.

«FORTIL» se vende en droguerías.

Si no lo encuentra se remite por correo certificado (sin membrete para guardar reserva) si envía su importe $2.90 al Sr. L. Caballero, San Lázaro 294, bajos, Habana.

SOLICITE EL FOLLETO GRATIS. «LA SEXUALIDAD, SUS ENFERMEDADES Y SU TRATAMIENTO»

M.E.C.D. 2016

COMENZARA ESTA TARDE EL CAMPEONATO PROFESIONAL DE BASE BALL

SARDA ACTUARA EN EL BOX CONTRA ROBERTO TIANT EN EL JUEGO INAUGURAL DE LA SEASON

DESDE EL BULL PEN

Buscar al seguro ganador de un campeonato, en una competencia donde todos están parejos, es obra de titanes; nosotros escogemos al Almendares

Por GALI

¿«Quién ha de ganar el pennant de 1935?»

Esta es la pregunta que se hacen todos los que gustan del base ball entre nosotros, y la respuesta, aunque luzca fácil para muchos, no resultará tan sencilla si cualquiera se sienta tranquilamente en lugar apartado y analiza friamente la situación.

En Santa Clara indiscutiblemente, luce como un millón de pesos en oro en época de carestía, pero, no crean ustedes que el impulso del team será tanto como para darle el campeonato decisivamente. Dihigo y sus muchachos tienen un gran chance, y será favorito de muchos para triunfar, pero, antes de que ese triunfo cristalice han de ocurrir muchas cosas interesantes en la campaña, y una de esas cosas podra traer consigo la caída del team.

Vuestro comentarista no pertenece a la larga legión que simpatiza con los azules, ni es villaclareno de nacimiento. Desde que tuvo uso de razón escogió el color rojo por divisa y ha sido siempre un leal partidario de los Claveles Rojos del Habana. Pero, tampoco se deja llevar por el fanatismo al punto de estimar que el Habana es lo mejor que va a presentarse en la campaña de este año. Los Rojos tienen un buen team. Y tenemos la seguridad de que darán mucho que hacer en la campaña, pero, antes de que ganen el campeonato tendrán que reforzarse algo, y tendrán que batir a teams como el Santa Clara, el Marianao y el Almendares, que poseen excelentes conjuntos.

Pero, de estos cuatro teams, ¿cuál ha de ganar el pennant de 1935?

No lo sabemos. Ojalá tuviésemos la clave para hacer unas pequeñas apuestas sobre el final de la season pero, ahora sólo tenemos que valernos de nuestro parecer—que es tan bueno como el de cualquiera de ustedes—y eso no cuenta para decidir un pennant.

En nuestra experiencia como comentaristas deportivos hemos aprendido que los mejores cálculos no valen nunca para encontrar el ganador de una contienda, especialmente en el base ball, donde tantas cosas raras se registran y donde los teams tienen que lidiar mútuamente durante más de dos meses.

Cualquier selección afinada puede rodar a tierra por un accidente cualquiera. Una lesión inesperada en un pitcher ganador, la enfermedad repentina del mejor bate de un club o el slump de una estrella cualquiera, puede matar los mejores cálculos; por eso, pronosticar ganadores desde ahora, en una justa que se extenderá a más de dos meses, es labor tan arriesgada como tratar de cruzar el Canal de la Mancha en bicicleta, pero, el comentarista debe siempre lanzar su pronóstico. Su historia dará siempre pie a muy interesantes comentarios entre los fanáticos, y avivará el entusiasmo por una campaña. Por eso nosotros, olvidando aciertos y desaciertos pasados, (todo comentarista los tiene en su diario bregar) enlazamos la lira para lanzar a ustedes, sin recargo especial por el derecho que tendrán después a criticarnos si fallamos en el pronóstico, una seleccin de «como han de terminar los cuatro teams contendientes al pennant, después que terminen las hostilidades en el mes de enero».

Nuestra seleccin es:

1.—Almendares.
2.—Santa Clara.
3.—Habana.
4.—Marianao.

¿No es mala, eh? Especialmente si el que lee esta columna es un almendarista! Pero, créanos, tal es como vemos la situación de los clubs al ponerse en marcha la campaña de 1935.

¿Cuál es la razón que nos lleva a creer que el Almendares retendrá la corona conquistada en 1934? Muy sencilla: el punch de su infield, el espíritu de su director y el excelente cuerpo de pitchers de que disponen

Con un cuadro tan bueno como el que tiene este año el Almendares, y un trío de outfielders que lucen gamos al fieldear, los azules no deben encontrar problemas a la defenciva, y eso ayudará mucho a sus pitchers a sostener a los contrarios en un promedio de cuatro carreras por encuentro. C esto les dará muchos triunfos, porque el batting order de los alacranes tiene vitamina suficiente para producir más de esas cuatro carreras por game.

El Santa C'ara tiene un gran conjunto, pero, nosotros dudamos de que cuente con la misma direccin del Almendares, y eso podrá marcar la diferencia entre los dos teams. Además, Martín Dihigo y Armitas están realizando un noble experimento con varios jóvenes jugadores, que nadie sabe si podrán resistir el base ball fuerte que ha de jugarse este año. Si triunfan, el Santa Clara será uno de los que habrá que derrotar. Si fracasan, Dihigo tendrá un handicap muy gran de en su contra, y nadie sabe si podrá salir bien librado de la lucha.

El Habana nos gusta—partidarismo aparte—por su admirabilisima dirección. Mike González es un director de directores, y ya tiene suficientemente probado que puede darle al Almndars el «trabuco» y vencerle después con su «team de segunda clase», como le llaman algunos.

Los Rojos han de dar mucho que hacer en la season, pero, no nos lucen championables y creemos que nada podrán hacer en favor del pennant hasta que no consigan un hit ter más de calibre. Si Mike consigue este batcador, será conveniente que nadie pierda de vista a los Claveles Rojos.

El Marianao aparece en cuarto lugar en nuestra selección, y puede que esto asombre a los que conocen bien el line up de los «Carmelitas», pero, nosotros explicaremos nuestra seleccin, diciendo que el team, aunque fuerte en el papel, luce destinado a encontrar muchas dificultades en el terreno. Esto, aparte de que en una justa donde participan cuatro formidables teams, alguno tiene que ser el último.

1.—Almendares; 2.—Santa Clara; 3.—Habana; 4.—Marianao.

Esta es nuestra selección para el campeonato profesional de base ball, pero, por favor, no recorten este pedazo del periódico, pues guardado y mostrado al final de la campaña puede obligarme a abandonar definitivamente toda idea seleccionadora en el futuro.

Tantas cosas interesantes han de ocurrir en la season!

ALMENDARES Y HABANA JUEGAN TAMBIEN EL 29

Los dos rivales de nuestro base ball se enfrentarán en honor de los periodistas

Dos grandes matches de baseball se efectuarán en el Stadium Tropical en homenaje del Día del Periodista. Tres clubs profesionales y uno amateur serán los encargados de ofrecer unas horas de emoción a los fanáticos, y por la calidad de los contendientes es casi seguro que salga alguno más que cardiaco después de los dos encuentros.

A primera hora tendremos un choque entre el Marianao y un equipo amateur de primera categoría. Los muchachos del Marianao serán vistos en acción por primera vez por los fanáticos habaneros, ya que a este club toca inaugurar la contienda profesional en Santa Clara. El contrario de las huestes de Josefto Rodríguez es un hueso duro, por tener dos buenos lanzadores en su line up.

El otro match de la tarde será entre Habana y Almendares, torneo que celebrarán estos clubs. Esta tarde—en la que se inaugurará el campeonato—y mañana jugarán los eternos rivales. Si dividen honores en estos encuentros, en el del martes se decidirá la serie, así que los fanáticos podrán ver un baseball de verdadero coraje.

Los mejores serpentineros de estos conjuntos serán reservados para el martes. Tanto Miguel Angel como Luque tienen interés en que sus novenas salgan triunfantes ante un público tan numeroso como el que se congregará en La Tropical en el Día del Periodista. Las dos novenas lucen con sus fuerzas muy parejas, pese a que el Almendares no tiene un solo jugador americano en su lineup, que muy poca falta le hace, si observamos que todos sus muchachos son estrellas de reconocido colorido.

SELECCIONES HIPICAS

PRIMERA CARRERA: Fair Brand, Grey Gull y Ulveston.

SEGUNDA CARRERA: Indiazen, Cedar Crest y Danzer Zone.

TERCERA CARRERA: Trasshooter, Husk O.Hare y Pornella.

CUARTA CARRERA: Silent Monk, Barashkova y Race Cape.

QUINTA CARRERA: Trimalta, Chance It y Uma.

SEXTA CARRERA: Royal Guinea, Adam.s Money y Wee B.

SEPTIMA CARRERA: Dolice, Phil R. y Rubridge.

OCTAVA CARRERA: Keewatin, Worless y Unstained.

PROGRAMAS PARA LAS CARRERAS DE HOY

PRIMERA CARRERA
Para ejemplares de 3 años y más
Reclamable: Premio: $150.00
(1 milla y 1.1|16 avos)

Fair Brand	112
Ulverston	115
Grey Gull	112
Robrack	112
Infi Shot	x110

SEGUNDA CARRERA
Para ejemplares de 4 años y más
Reclamable. Premio: $150.00
(5½ furlongs)

Indiazen	115
Southern Cloud	x105
Leah Jane	112
Billycoo	115
Tullihoo	112
Cedar Crest	x110
Oregon Citizen	115
Denger Zone	112

También elegibles:

Fair Vagaray	x107
Kenny Boy	112

TERCERA CARRERA
Para ejemplares de 3 años
Reclamable. Premio: $150.00
(5 furlongs)

Husk O.Hare	107
Trashooter	105
Gift Contour	x103
Pornella	105
Lady Montreal	106
Earle Maxwell	111

CUARTA CARRERA
Para ejemplares de 3 años y más
Reclamable. Premio: $200.00
(5 furlongs)

Barshkova	110
Silent Monk	108
Camp Boss	110
Suffle On	107
Race Cape	108

QUINTA CARRERA
Para ejemplares de 3 años y más
Reclamable. Premio: $200.00
(6 furlongs)

Trimalta	102
Uma	102
Kings Minstrel	120
Decorous	102
Chance It	111
Meeting Place	105

SEXTA CARRERA
Para ejemplares de 4 años y más
Reclamable. Premio: $150.00
(6 furlongs)

Royal Guinea	112
Adam.s Money	111
Ruth Marie	109
Charmings Emma	x103
Wee B.	107
Dick Weidel	113
Dunora	106

SEPTIMA CARRERA
Reclamable. Premio: $150.00
(1 milla y 1.1|16 avos)

Lady Broadside	112
Dolice	112
Espoir	112
Rubridge	110
Rose Count	115
Phil R.	110

OCTAVA CARRERA
Para ejemplares de 4 años y más
Reclamable. Premio: $150.00
(6 furlongs)

Keewatin	110
Miss Aevos	x105
Camagüey	103
Wild Money	111
Pantagruel	110
Unstained	107
Miss Rinehart	108
Workless	114

CONVOCA LA LIGA INTERCOLEGIAL A SU BASKET BALL

La justa, para menores de 15 años, se ofrecerá en floor local durante el próximo Noviembre

La «LIGA INTERCOLEGIAL DE CUBA» convoca por la presente a todos los Institutos, Academias y Colegios de la República para su Campeonato Nacional Intercolegial de Basket Ball de 1935-36, en opción al título de Campeón Nacional Intercolegial, Menores de 15 años, de acuerdon con las Bases siguientes:

PRIMERA: Todos los Colegios de la República asociados a esta Liga, o que soliciten su admisión como socios, antes del cierre de inscripciones para este Campeonato, pueden tomar parte en el mismo.

SEGUNDA: Los atletas que formen los diversos equipos que compitan han de estar inscriptos en la Liga con debida anticipación y han de ser menores de 15 años el día primero de Octubre de 1935, debidamente acreditado con Certificado de Nacimiento del Registro Civil.

TERCERA: En este Campeonato aparte del título de CAMPEON NACIONAL INTERCOLEGIAL DE BASKET BALL DE MENORES DE 15 AÑOS, se discute un trofeo que pasará a propiedad de la entidad que primero lo gane durante tres años aunque no sean consecutivos. Un poder de la Liga, mientras no sea ganado en definitiva, entregándose cada año al colegio ganador, una réplica del mismo.

CUARTA: La Liga donará una medalla de oro, a cada uno de los atletas que formen el team ganador que hayan jugado la mitad más uno del tiempo jugado por su equipo.

QUINTA: El plazo para las inscripciones en este Campeonato, vencerá el día nueve del próximo mes de Noviembre a las 5.00 p. m., en cuya hora, se reunirá el Comisionado que suscribe, con el Secretario del Comité Ejecutivo de la Liga y los Delegados de los Colegios que hayan presentado su inscripción. En esta junta se nombraran los jueces se designará el terreno , y se fijará la fecha de comienzo del Campeonato.

SEXTA: Este Campeonato se regirá por las reglas vigentes en el pasado año.

SEPTIMA: Para tomar participación en este Campeonato, será indispensable llenar los requisitos siguientes:

a) Solicitud de inscripción en el Campeonato, suscrita por el Director del Colegio.

b) Nombramiento de un Delegado.

c- La cantidad de CINCO PESOS ($5.00) como cuota de inscripción.

d) Certificación del Secretario de la Liga, donde conste que el plantel y los atletas están debidamente inscriptos en la misma, y del Tesorero de que se encuentre al corriente en el pago de sus obligaciones.

e) Lista por triplicado de los atletas que componen el team, no admitiéndose adiciones de ninguna índole.

OCTAVA: A los efectos de las eliminaciones para seleccionar el Campeón Nacional; el territorio de la República estará dividido en las tres zonas siguientes: OESTE (Pinar del Río-Habana), CENTRO (Matanzas Santa Clara- y ESTE (Camagüey-Oriente). En cada Provincia se celebrará una eliminación y el ganador jugará con el compañero de zona; el triunfador entre ambos irá a las finales con los otros triunfadores en las otras dos zonas.

En estas finales, el Comisionado que suscribe, de acuerdo con el Secretario de la Liga y los Delegados de los colegios triunfadores, acordaron la forma más apropiada para verificarlas, lo que se hará con miras a los intereses de la Liga, y a los propios de dichas entidades.

NOVENA: Los solicitudes de inscripción, datos en relación con el Campeonato, etc han de ser entregados y solicitados en la Secretaría de la Liga, en San Lázaro No. 309-A bajos esquina a Hospital, Habana.

La Habana, 25 de Octubre de 1935.

(Fdo) Oscar Fornaguera, Secretario Comité Ejecutivo.

LIGA INTERCOLEGIAL DE CUBA,

(Fdo) Eduardo de las Casas,
Comisionado de Basket Ball.

ALGUNAS ESTRELLAS QUE FIGURARAN EN EL CAMPEONATO QUE SE INICIA HOY

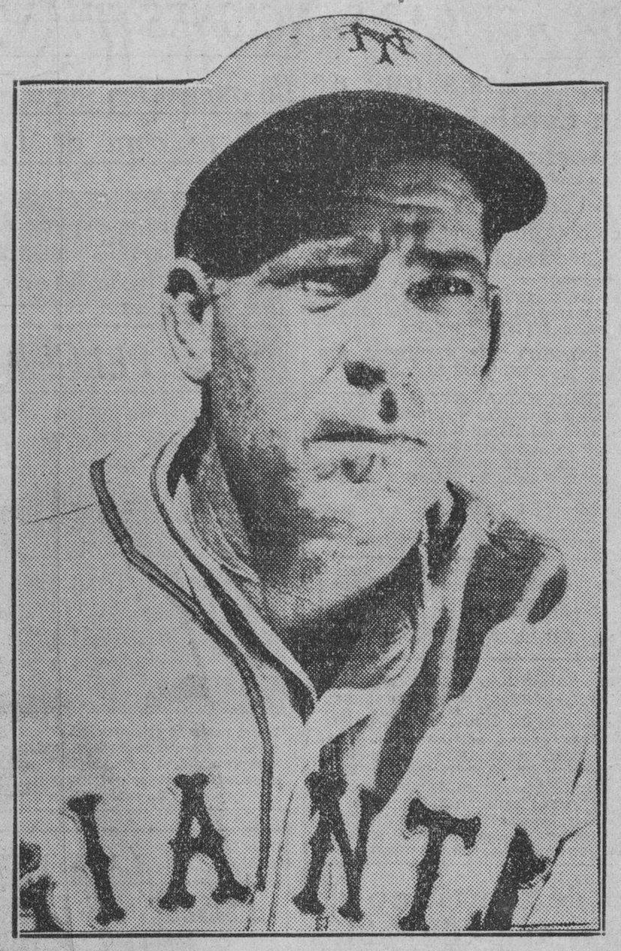

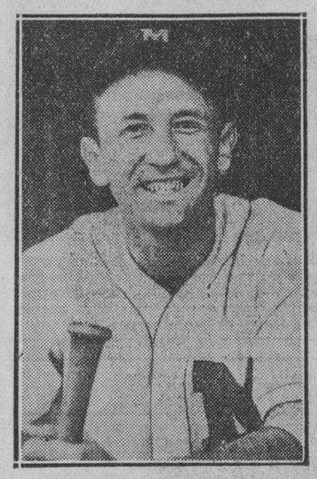

El campeonato nacional profesional de base ball, considerado por todos el evento máximo de nuestros deportes en la temporada invernal se iniciará esta tarde a toda pompa en dos terrenos disinitos en el Stadium de La Tropical y en Trinidad Park, en Santa Clara, para deleite de numerosos aficionados, y estos notables jugadores que presentamos en la combinación, unidos a otros más, todos estrellas, tendrán a su cargo la difícil tarea de proporcionar a los fanáticos una campaña de primera. Luque, Mike, Joseíto, Dihigo, Salazar, Couto, Sardá, etc., etc., forman ese grupo formidable.

LO QUE DICEN LOS MANAGERS SOBRE EL CAMP. NACIONAL

Un nuevo campeonato nacional profesional de baseball se inicia esta tarde en los terrenos del Stadium La Tropical, en la Habana, y Trinidad Park, en Santa Clara, y, según la opinión unánime de los expertos la justa parece destinada a brindar a los fanáticos una de las más interesantes campañas que se recuerdan en Cuba, entre profesionales. Los cuatro teams están practicado hábilmente, y sus managers están seguros del triunfo.

He aquí lo que nos dicen:

ADOLFO LUQUE, del Almendares.

«Los Almendaristas no tendrán que lamentarse un solo instante en la campaña. Arrancaremos en primer lugar y nos mantendremos en el top hasta el final como hicimos el año pasado. No importa que los otros teams se hayan reforzado. El Almendares mantiene en sus filas a los hombres que le ayudaron a ganar el pennant en 1934 y con eso tendremos suficiente para repetir. Además, hemos mejorado las posiciones débiles de nuestro conjunto y creo que no habrá quien pueda superarnos en la contienda».

MARTIN DIHIGO, del Santa Clara

«La lucha ha de ser fuerte y no habrá nada para nadie hasta el final, pero yo puedo garantizar que el Santa Clara estará luchando por el pennant todo el tiempo. Nuestro team no tiene nada que envidiarle a los otros, y luce preparado para discutir el éxito final. Tenemos un gran cuadro de pitchers, una excelente combinación alrededor de la segunda y abundante espíritu. Además, estaremos protegidos siempre por el entusiasmo de los villaclareños y eso nos hará luchar más y más por el pennant».

MIKE GONZALEZ, del Habana.

«No se dejen impresionar cuando les digan que el Habana tiene un team muy débil. Nuestro conjunto es tan bueno como el mejor y lo demostrará perfectamente en el terreno, que es donde se ganan y se pierden los games. Tenemos buen pitching, mucha ligereza en las bases y sabemos fildear. Con esto, tenemos suficiente para batallar por el pennant, y eso es precisamente lo que vamos hacer desde hoy sábado hasta el final. Ningún habanista se sentirá desilusionado con nuestra novena. Tengan la seguridad de ello».

JOSEITO RODRIGUEZ, del Marianao:

«El año pasado finalizamos en segundo lugar, cuando nadie nos daba un chance y eso que tuvimos que soportar mil contratiempos a media season. Este año hemos reforzado convenientemente todos los departamentos y nuestra reserva es muy superior a la de 1934. No hay motivo, pues, para dudar que nuestro team pueda quedar más abajo del puesto que capturó el año pasado. El Marianao cuenta con buenos bateadores, el mejor infield de la Liga y tres outfielders de talla. Yuizás muchos no nos concedan un chance, pero la práctica demostrará que tengo razón al afirmar que el team que quiera vencer tendrá que derrotarnos».

PROBABLES LINE UPS DE LOS TEAMS EN LOS GAMES DE HOY

Los juegos inaugurales de la temporada de baseball profesional, dedicados para ofrecerse a los fanáticos de Santa Clara y la Habana, en la tarde de hoy, han de colocar frente a los fanáticos una serie de jugadores de enorme cartel, y un cuarteto de pitchers que han de dar a la fiesta inaugural enorme colorido.

Silvino Ruiz, que dejó en cero hits a los Cubans Stars, en su última salida, será el hurler del Marianao en el choque anunciado para Santa Clara. Cocaína García, otro que dió nueve ceros en su última salida, será la selección de Martín Dihigo, y en la Habana pitchearán J. Sardá, por el Almendares y Roberto Torres, el orgullo de Regla, que obtuvo muy resonantes triunfos en el Milwaukee.

Los cuatro conjuntos abrirán con los siguientes lineups:

EN SANTA CLARA

(Comenzando a las 3 p. m.)

MARIANAO

Strike Valdés, 2da. base.
Joseíto Rodríguez, 1ra. base.
Mirabal, left field.
Brown, centerfield.
Arango, 3ra. base.
Delgado, right field.
Oscar Rodríguez, short stop.
Cortés, catcher.
Silvino Ruíz, pitcher.

SANTA CLARA

R Ruíz, 3ra. base.
Prado, left field.
Oms, centerfield.
Dihigo, right field.
Wells, short stop.
Perkins, catcher.
Martínez, 2da. base.
Blanco, 1ra. base.
Cocaína García, pitcher.

EN LA HABANA

(Comenzando a las 3 p.m.)

HABANA

B. Alvarez, left field.
M. Abreu, right field.
Wilson, 1ra. base.
Willias, center field.
Correa, short stop.
Couto, catcher.
M. Solís, 2da. base.
S. Hernández, 3ra. base.
Tian, pitcher.

ALMENDARES

Cando López, centerfield.
Vázquez, left field.
Salazar, 1ra. base.
Santaella, 2da. base.
J. Pérez, 3ra. base.
Olivares, short stop.
Vargas, right field.
J. M. Fernández, catcher.
J. Sardá, pitcher.

El próximo lunes se dará un gran programa de basket ball en el San Carlos, jugando en el primer turno los teams del San Carlos y Escuela, menores de 15 años, y seguidamente los squards femeninos del San Carlos y Colegio Sagrado... La fiesta tendrá lugar a las cinco de la tarde... El mismo lunes por la noche comienza la serie de juniors y seniors del Hispano...

SPORTS DIARIO DE LA MARINA SPORTS

PAGINA CATORCE — LA HABANA, SABADO, 26 DE OCTUBRE DE 1935 — AÑO CIII

COMIENZA ESTA TARDE EN EL "STADIUM CERVEZA TROPICAL" Y EN SANTA CLARA, EL CAMPEONATO NACIONAL PROFESIONAL DE BASE BALL DE 1935

Reina enorme interés por el partido inaugural de la campaña, que ha de colocar frente a frente a los dos grandes rivales de nuestro base ball.—Sardá señalado para ocupar el box del Almendares.—Tiant y Gilberto Torres discutirán la selección del Habana.—En Santa Clara habrá gran duelo de pitchers entre «Cocaína» García y Silvino Ruiz.—Otros comentarios

(POR DOMINO

Con todo perfectamente preparado, esta tarde, a las tres p. m., se iniciará en los terrenos del Stadium de la Tropical, y en Trinidad Park, un bello parque basebolero de Santa Clara, el campeonato nacional profesional de base ball que ha de resultar este año uno de los espectáculos más interesantes de nuestra temporada invernal.

Los cuatro clubs combinados han hecho una preparación esmerada para esta competencia, y puede decirse, sin temor a equivocación posible, que los cuatro se presentarán ante los fans en disposición de brindarnos una reñida contienda.

El Almendares campeón del año pasado, ha reforzado notablemente su conjunto y será probablemente el team que habrá que derrotar para capturar el pennant de 1935. El manager Adolfo Luque ha sabido agregar a su team los players necesarios para mantener su empuje, y hoy, momentos antes de iniciarse el campeonato, luce indicado para repetir.

Importantes cambios

José María Fernández, Lázaro Salaza, Cando López, Vázquez el Pollo Rodríguez, Roque y Pepín Pérez, regulares del team del año pasado, han sido retenidos en el team, y Luque espera que le ayuden en forma a mantener la supremacía conquistada. Otros players nuevos, tan potentes como los anteriores, han sido agregados y con ellos es que el club azul se propone capturar su segundo pennant consecutivo. Entre esos jugadores, se destacan Javier Pérez, sensacional tercera base; Antonio Santaella, formidable bateador y J. Sardá, eficiente pitcher.

El Marianao, que terminó en segundo lugar el año pasado, presentará otro team de empuje, con excelente infield, admirables outfielders y muy buen pitching staff, y el Habana, que perdió el segundo lugar por una mínima diferencia en 1934, volverá a la palestra con material fresco y un manager potente que realizará el mejor esfuerzo de su vida para llevarse el éxito final.

El cuarto team

Este año habrá un aliciente interesante en la campaña. Un cuarto club, representando a una de nuestras más importantes ciudades del interior está incluido en la competencia, y esto significa que en poco tiempo renacerá esa rivalidad de ciudad a ciudad que tanto colorido brinda a las justas deportivas.

El club en cuestión es el «Santa Clara, que ya figuró en nuestra contienda profesional hace años, llegando a capturar nuestro champión en forma impresionante.

En la campaña que hoy se inicia el team villaclareño parece destinado a representar otro importante rolé, y si el manager Dihigo cumple con todo lo que nos tiene ofrecido, la afición verá a su novena en una arrancada fácil para sostenerse en la delantera todo el tiempo hasta el final.

El Santa Clara de 1935 cuenta con par de catchers formidables, un cuerpo de pitchers que puede considerarse el mejor del campeonato, un infield experimentado y veloz y un trío de outfielders que cubren mucho terreno y que tiene dinamita en sus bates.

El programa inaugural

Estas cuatro novenas, debidamente uniformadas y contando con managers lo suficientemente capacitados para emplear la jugada indicada a la hora oportuna, podrán brindar baseball de altura a los fanáticos en los dos meses y medio que ha de durar el campeonato, y esto confirmará en todas sus partes una información que enviamos desde New York por el pasado mes de agosto, asegurando que Mike González, nuestro nuevo magnate basebolero, estaba preparando una season de interés. Como hemos anunciado varias veces en la semana, el club Habana jugará esta tarde con el Almendares en los terrenos de la Tropical, para inaugurar la contienda en la Habana, y el Marianao hará una visita de cortesía a la capital de Santa Clara, siendo la primera de una serie de ellas que tendrá que realizar durante el campeonato.

Probables pitchers

Aunque los managers no han dicho en definitiva quienes serán sus lanzadores para esta tarde, la impresión general de los que siguen de cerca las actividades de los teams es que José Sardá irá al box del Almendares en el game de la Tropical en tanto que Gilberto Torres, fresco de sus constantes triunfos por la Asociación Americana, y Roberto Tiant, el «Carl Hubbell de las ligas de color» se discuten la selección del Habana.

Silvino Ruíz, veterano glorioso de incontables campañas, que está otra vez en forma será el pitcher del Marianao en el choque anunciado para Trinidad Park, en Santa Clara, y Cocaína García, que pitcheó un gran juego de nueve escones frente a los Cuban Stars hace una semana, será la selección de Dihigo.

Todos estos hurlers rindieron este año una labor interesante en los Estados Unidos, e irán al box en su top form.

Fiestas preliminares.

En cada terreno se celebrarán fiestas preliminares a los juegos, pudiendo decirse que en ambos parques se registrará una concurrencia de record

En Santa Clara tocará la banda del cuartel del distrito, mientras el Jefe de la zona militar lanza la primera pelota, en la Habana tendremos una fiesta inaugural de mayor importancia, con paseito de jugadores y autoridades al centerfield, izamiento de la bandera almendarista en el asta, lanzamiento de la primera pelota por una alta autoridad y actividades musicales por la banda del Ayuntamiento.

En la fiesta local estarán presentes todos los que en una forma u otra han estado conectados con el base ball cubano,, y los players de los teams vestirán sus lindos uniformes, confeccionados por una casa cubana, tal como prometió el «héroe público de nuestro base ball profesional».

Detalles esenciales

Cuando se dé la voz de play, Raúl Atán, un umpire excelente estará detrás del home plate y Kiko Magriñat, veterano de incontables campeonatos, oficiará en las bases.

Las puertas del Stadium serán abiertas a la una de la tarde, y la entrada, según lo acordado, costará solamente cuarenta centavos.

¡HOY ES EL DIA DEL BASE BALL!

SE ESPERA UNA TARDE DE LIGA GRANDE

¡¡AL CAMPO ARMADA!!

Mañana domingo se jugará futbol en el Campo Armada.

De esta manera la Federación de Futbol de la Habana inaugura este gran stadium oficialmente. En cierto modo el campo de los hispanófilos está de gran fiesta la tarde de mañana. Todos los hispanófilos y los amantes del apasionante deporte inglés están realmente de plácemes con esta noticia. La alegría tan peculiar de estas fiestas deportivas reinará ampliamente en los predios hispanófilos y todos presenciarán el choque que sostendrán leones y leopardos, y «toros» y «tigres». Nuestro Manopla está preparando ya a sus muchachos para dar ánimo a los aguerridos atletas de nuestra sociedad; pues tenemos necesidad de hacer un buen papel ante los campeones nacionales. Por su parte, asturianos e iberistas unirán sus entusiasmos a los de los muchachos del Olimpia y a los nuestros, para tratar de llevarse cada uno para su casa lo mejor de estas luchas magníficas. Y todos haremos lo que debamos hacer para que este sport se levante más cada día hasta alcanzar el esplendor que merece entre nosotros.

Al Campo Armada se va muy fácil. Tan fácil como a cualquiera de los stadiums conocidos. Las rutas 7 y 8 de los Omnibus Aliados, van hasta el mismo campo. Ambas rutas reciben transferencias de las otras líneas de la urbe. La ruta 8, sobre todo, las recibe de todas las demás rutas; y de esta manera el transporte resulta lo más rápido y cómodo. Además, los ferrocarriles pondrán el material que se necesite para un buen servicio y los automóviles urbanos van en 15 minutos desde cualquier lugar de la Habana por un precio realmente popular. Ya se verá cómo el Campo Armada está ahí al otro lado, al doblar.

¡Todos, pues, al Campo Armada mañana! ¡A levantar todos el balompié, que está tan caído por nuestra indiferencia!

¡Todos al Campo Armada!

ACUERDOS UNIONISTAS

Octubre 25, de 1935.

Aceptar después de haber transcurrido los treinta días reglamentarios a las siguientes solicitudes de inscripción: Antonio Ascensio Morales, Fernando Fránquiz Hernández, Ramón Ojitos González, Eladio Pérez González, Juan Pérez Rivero, Pablo Pérez Lorenzo y Belarmino Vizcaíno Sánchez, por el Club Deportivo de Cárdenas; Pedro Agudo García, José Pons Flores, José D. González Verdeja y Domingo Rodríguez García, por el Fortuna Sport Club; Jorge Jarro Rodríguez, Jorge Simón Marines, Roberto Hartman Quince y Julián Calvo Viera, por el Club Deportivo Hispano América.

Aceptar el alta de los siguientes atletas: Julio Navarro Betancourt, Alberto Mera Marchena, Jesús Gómez Oria, José Pagalo Ferrán, Armando Zarragoitia Aizpurua, por el Cuban Telephone Vlub.

Conceder el permiso solicitado por el Cuban Telephone Club para celebrar un juego de exhibición de Basket Ball contra el Fortuna Sport Club, en el día de hoy.

Aceptar la baja del atleta Sr. Jorge Cancio, por el Vedado Tennis Club.

Conceder el permiso solicitado por el Club Deportivo de Cárdenas para celebrar un juego de exhibición de Baseball contra el Club Teléfonos, el domingo 27 de los corrientes en la ciudad de Cárdenas.

BASKET BALL

Se acuerda designar desierto el Campeonato Junior de Basket Ball por haberse presentado las solicitudes de inscripción en el mismo fuera de término.

OTRO CAMPEONATO

Sabemos, de modo extraoficial, que en vista de que la UAA ha declarado desierto su campeonato, uno de los clubs que esperaban competir en la justa de la Federación hará una invitación para una competencia entre clubs, entre juniors, la cual será anunciada por la UAA. No se sabe todavía los clubs serán invitados, pero se tiene entendido que esta competencia será solamente para los que se retiraran fueran al junior unionista Fortuna, Vedado, Atlético e Hispano.

ES SEGURO YA EL VIAJE DE LAS GIRLS A PANAMA

El team senior del Atlético ha sido invitado a las justas de basket y track de Panamá

El viaje planeado hace menos de dos meses, será pronto una bella realidad. Las muchachas del team de basket del club Atlético de Cuba, que fueron campeonas de Cuba en la última season, visitarán la ciudad de Panamá el próximo mes de Diciembre ostentando la máxima representación del basket de nuestro país.

Después de múltiples diligencias, ayer se recibió una carta en la Habana de los organizadores de la travesee, fijándose detenidamente todos los extremos.

El team del Atlético saldrá de la Habana antes del día 15 de Diciembre, y llegará a Panamá a tiempo para celebrar una serie triangular con los conjuntos de ese país y Costa Rica.

Las muchachas jugarán una serie de choques de basket ball, y tomarán parte en un bonito field day que se organizará al efecto. Cuca Gómez Roca; Josefina Odoardo; Tita Azcué y Rosalía Pachó, todas estrellas en atletismo, tendrán en sus manos una hermosa oportunidad de demostrar mucho que valen compitiendo con las veloces panameñas y costarricenses.

El grupo excursionista de Cuba estará integrado por las muchachas del team senior de basket del Atlético: Cuca Gómez Roca, Rosalía Pachó, Josefina Odoardo, Estela Moreno, Lourdes Pérez, Totó López Senen y Tita Azcué, encabezadas por el coach Eduardo de las Casas, la mamá de Cuca Gómez Roca y nuestro compañero Manolo Fernández de la Reguera.

El team jugará probablemente unos seis partidos de basket ball, y tomará parte en competencias de track y field.

Los panameños aseguran tener material suficiente para derrotar a las criollas y señalan marcas imposibles nantes que no se sabe si podrán ser rebasadas por nuestras girls.

Desde luego, el team cubano viene en sus filas atletas como Cuca Gómez Roca, Josefina Odoardo, Tita Azcué y Rosalía Pachó, de las cuales puede esperar siempre el triunfo por el coraje y condiciones físicas que poseen, y esto es suficiente para que esperemos una buena exhibición durante la visita al Istmo.

El team cubano iniciará su presentación en los primeros días del entrante mes, tan pronto lo disponga el coach Eduardo de las Casas.

M.E.C.D. 2016

GRAN PROGRAMA DE BOXEO ESTA NOCHE EN LA CRISTAL

POR LA NOCHE SE OFRECERA GRAN FIESTA DE NATACION EN EL COLUMBUS

SPORTS — DIARIO DE LA MARINA — SPORTS
AÑO CIII — LA HABANA, SABADO, 26 DE OCTUBRE DE 1935 — PAGINA QUINCE

TOPICOS FUTBOLISTICOS

Por PETER

—La lluvia, fastidia...
—El caso de «Chicho».

El hijo de Saturno y Rhea se ha mostrado muy cruel con los periodistas. Casi todos los espectáculos que se han anunciado en pro del fondo del Retiro Periodístico, los ha estropeado. Incluso el del futbol, en el que menos daño causa.

Pero el jueves, llovió una hora antes del match, y claro, los aficionados vieron eso, y advirtieron además, lo que estaba el cielo, se quedaron en su casa.

...que se le va a hacer. El hombre propone.... y Dios dispone.

Esta noche se celebrará una fiesta en los salones del Club Cultural, Paseo de Martí, 118.

Se trata de una fiesta bailable en honor de los asociados, y para la cual hay gran animación entre el elemento joven de la sociedad. Esto es lo que se puede decir, a juzgar por el número de invitaciones que se han repartido entre las distinguidas damas que acostumbran a cooperar con su presencia todos los actos de esta simpática institución social y deportiva.

Amenizará la orquesta típica «Continental», alternando con los «Dináticos de Pego».

Muy agradecido a la gentil invitación que nos ha enviado el señor Miguel L. Alonso, Presidente de la Comisión de Fiestas.

Don Pablo Ferré Elías, ya no es entrenador del Deportivo Centro Gallego. Ha presentado su renuncia, según dato que nos ofrece el compañero Emilio García, «Olímpico».

No vamos a defender al compañero don Pablo, en primer lugar, porque él no se necesita de nadie para ese menester, y en segundo lugar, porque no hay motivo para ello. El no necesita defensa, es el equipo del Deportivo Centro Gallego, el que cambiando de maestro tan a menudo no va a adelantar nada.

Pero bueno, los más llamados a velar por la educación de sus hijos, son los padres. Y si éstos son los q. hacen con tanta frecuencia esos cambios, no vamos a ser nosotros los que nos vamos a meter en cosas que, si a mano viene, nos dirán:

—Bueno, señor, y a usted qué le importa?

Señalamos el detalle.. y basta.

«Timoteo» ha dicho en su sección que «Chicho» practicará basket ball para jugar en el Hispano.

Y nosotros preguntamos: ¿Es que Echevarría no va a jugar más al balompié?

Hacemos la interrogación, porque tenemos la impresión que Chicho lo mismo en futbol que en basket, dará el mismo rendimiento que ha dado hasta ahora. Chicho es un muchacho de muchas condiciones, pero muy lento, y para rendir, tiene que someterse a la rigurosidad de un training que él no está dispuesto a hacer, porque Chicho es joven y no está enamorado de su persona como balompédico ni como basketbolista ni como nada que haya que trabajar fuerte.

Chicho nació para darse buena vida.

En Méjico jugó mejor de lo que lo hace aquí sencillamente porque allá lo tenían amarrado muy corto, obligado al training...

Pero quién aguanta aquí a ese niño?

SIXTO MORALES GANO ANOCHE EN TAMPA POR KNOCK OUT TECNICO

TAMPA, Fla, octubre 25. (AP).—Sixto Morales, de la Habana, que es campeón light weight de Cuba, derrotó esta noche a Snag Strowordige, de West Palm Beach, en el quinto round de la pelea a diez que ambos celebraron aquí como bout principal del programa combinado. El peleador cubano peleó fuerte de campana a campana y tumbó a su oponente en el cuarto y dos veces en el quinto. El referee detuvo el bout.

SERA EXCELENTE EL PROGRAMA DE LOS PELOTARIS

Una regia función preparan para el martes próximo en el asfalto del Jai Alai

La expectación de los fanáticos por la función que se efectuará el martes próximo en el Frontón Jai Alai en honor del Día del Periodista, aumenta por momentos. La seguridad de que Emilio Eguiluz presentará esa noche un gran programa, en el que con casi toda seguridad veremos a una pareja española contra una cubana, hace que el público comente con ardor los pelotaris que puedan ir a este match, barajando infinidad de nombres en su afán de acortar el partido que en definitiva llevará el «Ciudadano» en el turno estelar.

Por ahora, el pelotari español que más ha gustado es Mendizábal. Seguro hasta cansar al contrario y con muy buen rebote, el muchacho muy pronto será ídolo. Su toque es bueno, aunque no llega a la categoría de formidable. Con lo que demuestra, solamente uno o dos zagueros cubanos podrán aventajarlo.

Emilio espera un partido más de los «estelaristas» para confeccionar el match cumbre de la noche. Decir que Paco y Mendizábal se medirán en los últimos cuadros, no es para asombrar a nadie. También es posible que veamos al codicioso Vallejo contra Ulacia, jugador de fuerte derecha, aunque algo cansón ante el ataque de un delantero trabajador.

Los delanteros resultan la peor incógnita de esta gran función. Mina, Creus, Ignacio y Elizondo están jugando primores, con muy poca ventaja de unos a otros. Ferrer sigue de maestro, por lo que tendrá que dar ventaja a cualquiera de estos otros muchachos.

Advertimos a los fanáticos que los acomodadores no dejarán pasar a nadie a una localidad si no se posee. Para entrar a la cancha hay que tener el ticket correspondiente, que vale sesenta centavos. Los palcos están marcados con cinco pesos y el tendido en treinta centavos.

Lea ¡ALERTA! al mediodía.
Y AVANCE por la tarde.

ALEX YANES Y KID JUANCITO EN UNAS DE LAS PELEAS MAS INTERESANTE DEL AÑO; EN ELLA SE DISCUTE LA FAJA DE LOS FEATHERS-WEIGHT

Para este encuentro se usarán guantes espciales de seis onzas, los cuales han sido donados por Pargas, a nombre de "La Casa Tarín". También se discutirá otra faja en la pelea de Kid Espinosita con Moralitos. Joe Coego le da larevancha a Valentín Miró. Las gradas costarán 80 cts.

Llegó el día en que el público podrá gozar por ochenta centavos la grada, de la pelea natural más emotiva del año y de la apertura de ver trabajar como referees a Pincho Gutiérrez, a Kid Chocolate y a los cronistas de sports. Todo esto, en un magnífico y bien balanceado programa, se ofrece esta noche en la Arena Cerveza Cristal. Y dos títulos nacionales serán puestos en juego, en dos combates que no tienen favoritos.

De la cartelera de esta noche se destaca el combate entre Alex Yanes, nuestro campeón featherweight, y Kid Juancito, aspirante de grandes méritos y titular de los bantamweights. La pelea ha sido pactada a 12 rounds, por ser oficial por un fajín nacional, pelea que ha despertado un entutsiasmo que raya casi en locura. Se pesan los pros y contras de los combatientes de esta noche en la Cristal y se ha ha llegado a la conclusión de que no hay, no debe haber favorito. Las fuerzas están equilibradas y queremos insistir sobre este tema: cuando existe la incógnita, el público acude al stadium en buen número.

Para muchos entendidos la pelea no llegará a su límite. Se basan en el punch que poseen ambos rivales. Yanes pega bien y duro con las dos manos. Hay otro atractivo en esta pelea: Yanes va a defender su corona contra un hombre que está terminando todas sus peleas por KO. y que abandona su división porque no tiene contrarios y se ha visto precisado a invadir la inmediata superior. El choque de Yanes y Juancito resultará un verdadero hit. Los guantes han sido donados por la Casa Tarín. Es un gesto de Pargas.

Del resto del programa se destaca otra pelea por un título y una batalla especial, a diez round. Moralitos y Espinosita van a contender por la faja de los moscas que está en poder del primero. Es el choque del fly weight que más pega y el flyweight que más boxea.

La contienda especial, a diez rounds, enfrentará a Valentín Miró, el aragonés, y Joe Coego, campeón de los light weights. Es una pelea revancha que todos deseaban ver. El campeón tuvo el gesto de trabar lance con el español y esta noche vamos a ver, posiblemente, la caída más de un campeón nacional.

La velada de esta noche presenta atracciones en gran número. Pincho Gutiérrez y Kid Chocolate actuarán de referees. También los cronistas Eladio Secades y Jess Losada. Otros cronistas: Pepe Conte, Adolfo Font, Peter Fernández y Ernesto Azúa, serán los jueces; Llillo Jiménez, fungirá de anunciador; y Pargas, de time keeper. Esto en las tres primeras peleas y exhibición, que en las peleas oficiales por títulos, serán oficiales de la Comisión Nacional de Boxeo.

Este programa podrá ser gozado por 80 centavos, la grada; peso y medio, la preferencia; y $2.50 y $3.00, las sillas del ring, según las filas. Se ponen estos precios porque los cronistas han logrado eliminar altos gastos y todos los impuestos, de lo contrario habría que pagar un peso 20 centavos por la grada.

La cita de hoy, pues, es la Arena Cerveza Cristal.

Buen boxeo por poco dinero.

NO HAY PASES DE FAVOR

Por esta vez al menos, no regirán pases de favor. La Comisión Organizadora y la Comisión de Boxeo tomó este acuerdo y como prenda de buena clase, no se imprimieron los acostumbrados pases de favor. Es decir, mañana no habrá botella. Ni los periodistas, ni los comisionados han dado tickets.

Se persigue un fin benéfico y de ahí el acuerdo tomado. Esta noche el que entre en la Arena Cerveza Cristal, es porque ha pagado. De otro modo, se queda en la calle...

Hacemos la advertencia cariñosa, a fin de evitar posibles incidentes en la puerta.

"LA PELOTA ESTA VIVA"

Así dice el doctor Lóez del Val'e, presidente de la Liga General de Base Ball al iniciarse el Campeonato

López del Valle, que ha «encanecido» entre la sanidad y el base_ball, que dspués de todo no es más que una aplicación práctica y de las más provechosas reglas higiénicas, fué abordado por nosotros para que nos diera su opinión sobre el Campeonato de Base-Ball Profesional, que se inaugura en la tarde de hoy.

Y el bien querido higienista, Presidente «perpetuo» de la Liga General, nos dijo lo siguiente:

«¡La pelota está viva! El entusiasmo por el emperador de los deportes, es cada día mayor. Nuestro pueblo es fanático por el base-ball. Habiendo buena pelota «va como un sólo hombre» al terreno. Pero hay que dársela de primera calidad, pues conoce bien el deporte y no hay quien le «pase la bola».

«Este año habrá juegos de Liga Grande, pelota «de altura». Miguel Angel, Luque, Dihigo y Joseito, están haciendo los más laudables esfuerzos por reforzar sus novenas. Es de admirar la rivalidad que existe entre ellos por tener los mejores jugadores. Creo que el Campeonato hará época por la clase de pelota que se jugará.»

«No es posible por ahora, predecir cuál será la novena triunfadora. En pelota no se puede hablar hasta el último «out». Pero sí tenemos motivos para decir que el Campeonato será sensacional y de un grande interés. Los fanáticos cubanos están de plácemes y todos muy contentos con la buena temporada que se nos espera.

«El ambiente deportivo luce claro y diáfano. El público corresponde bien, cuando el espectáculo es bueno. Las cuatro novenas están equilibradas. No hay ningún «trabuco». Más bien parecen «cuatro» que «uno». Los «managers» de los «Clubs» están animados de un gran espíritu y dispuestos a cualquier sacrificio económico para obtener los mejores jugadores. El problema es este: la pelota profesional necesita, para que sea buena, de dinero. Y éste acude donde se juega la mejor pelota. Luego la pelota llama dinero y el dinero llama a la pelota. Pero de excelente calidad. Y yo creo que este Campeonato será un éxito deportivo. Tendremos en el bello y cómo stadium de «La Tropical», un hermoso lugar de recreo y de honesto esparcimiento, los días en que se verifiquen los juegos de base-ball profesional.

«Estamos de plácemes al ver el entusiasmo por un deporte vigoroso, creador de estímulos y de alientos, con «personalidad» tan propia, que presenciando un juego de base-ball, no se puede pensar más que en pelota y seguir ésta, pues a la menor falta de atención, perdemos una buena—o mala—jugada.

«La pelota es el campo neutral donde los fanáticos se reunen y se agrupan bajo su bandera, sin diferencias de ninguna clase. Los más acérrimos enemigos en política, como sean partidarios de un mismo «club», tan pronto comienza la competencia, se sienten identificados en un propio afán: que gane su Club! Al salir del stadium volverán las diferencias y los antagonismos. Pero hubo una hora de confraternidad al calor de la pelota!

«Y muchas veces, en las ardorosas luchas de la política se hace un alto y volviendo la vista y el pensamiento a las horas felices en que el «club» de la predilección ganó, se unen los de bandos contrarios para cantar los triunfos de «sus jugadores», olvidándose unas veces y dulcificando siempre, las más, las enconadas pasiones de orden político y social. Y es que la pasión por la pelota es tan grande, que domina, vence, «se come» a las otras!

«Un liberal furibundo que es «habanista», por ejemplo, busca y «aglutina» con otro habanista, así sea éste el más entusiasta y decidido conservador o el nacionalista más radical. «En la pelota» y ante «la pelota», no piensa en política. Lo que necesita es alguien que participe de sus amores por su club y de su manera de ver y juzgar las cosas.

«Que le corresponda en su fanatismo y que esté dispuesto a no admitir que a «un bateador de su «club» le cuentan «strikes». Eso no. A las pelotas que no le tire «su hombre», aunque parta nel «home» y pasen por la cintura del bateador, tienen que ser bolas malas. Lo demás es un abuso del «umpire». Y con los «outs» pasa lo propio.

«Cuando se trate de decisiones que afecten al «club» de sus simpatías, y aunque «toquen» al jugador a media base, protesta: —¡Ese hombre es «quieto»! Mientras el compañero «comprenda» y acepte esas sus teorías y «grite» por su «club», ya puede ser el mayor enemigo político que el fanático lo tendrá por un hermano.

En resumen: el base_ball es entusiasmo, cordialidad, afectos. Tiene un atractivo: la renovación de esperanzas y el encanto de lo imprevisto.»

TERMINARA EL LUNES LA JUSTA DEL VOLLEY BALL

Los teams del Almendares y Medina terminan el schedule jugando par de buenos games

El lunes 28 termina en «Cuba Nueva» el Campeonato Nacional de Volley Ball de 1935, de la Liga Social.

El programa será:

A las 9: Medina vs. Columbus (continuación del segunod tiempo del partido de la primera vuelta).

10 minutos después de concluido este partido, se efectuará el último del Campeonato, entre Almendares y Glee Garden.

Si como es casi seguro, Medina y Almendares ganan sus partidos finales del viernes, ambos equipos habrán terminado la contienda con un empate en el lugar de honor, y entonces deberán decidir en una serie extra el título de Campeones.

En la primera vuelta de la justa el Almendares derrotó al Medina, pero en la segunda vuelta se trocaron los papeles y fueron los verdes medinistas los triunfadores. Ambos partidos se decidieron en tres tiempos, después de reñido peloteo. Esto prueba el equilibrio que reina entre ambos equipos y dá una idea al fanático de lo que será la serie decisiva entre los dos.

Probablemente el viernes comenzará la serie extra, en el bello floor del «Cuba Nueva». Ya tendremos al tanto a los fanáticos, acerca de lo que acuerden a este respecto los Delegados interesados, con la Mesa Ejecutiva de la Comisión de Basket Ball de la Liga Social.

Todo ello, desde luego, si, como se espera, la justa culmina en un hermoso empate almendarista y Medina.

Liga Social de Amateurs de Cuba
Campeonato de Volley Ball 1935
ESTADO DE LOS CLUBS

	G.	P.	Ave.
Club Deportivo Medino	10	1	.909
A. de Almendares V.B.C.	10	1	.909
Columbus Yacht Club	6	5	.545
Glee Garden Club	6	5	.545
La Salle	6	6	.500
Cuba Nueva	2	10	.167
D. Puentes Grandes	0	12	.000
Totales	40	40	

Programa final, lunes 28, a las 9 p.m.:
1 Medina vs. Columbus.
2 Almendares vs. Glee Garden.

Amateur Aces

—La season de base ball.
—Y su serie final.

(Por DAN)

EL HERSHEY ha sido proclamado ganador de la zona de la Habana en el campeonato de baseball de la Liga Nacional... Y la justa se ha dado por terminada... La medida parece excelente y estimamos que los delegados debieran ir un poco más lejos aún, tomando el acuerdo, para el futuro de impedir que las contiendas amateurs sean de cuatro vueltas... El baseball amateur debe finalizar siempre en los primeros días de Octubre, a fin de que sus juegos no se mezclen nunca con el baseball profesional... Los amateurs no tienen por qué legislar para favorecer a los profesionales... Esto es cierto... Pero, en un país como éste, donde los fanáticos no suman miles, no es conveniente que se insista en celebrar una justa amateur, estando una profesional en marcha, por que ello significará siempre el suicidio del deporte... Aunque en la junta no fueron proclamados el champion_pitcher, el champion_bate, y el champion_anotador, sabemos que esos tres puestos han sido para valiosos jugadores del Hershey: Fortes, Quilla Valdés y Del Sol... Ahora el Hershey tendrá que jugar una serie extra con el team del Deportivo de Cárdenas, para decidir el campeonato nacional... Ramón S. Otero, representante del Cárdenas en la Habana, saldrá hoy con rumbo a la Perla del Norte para tratar con los altos oficiales de su club todo lo relacionado con esta serie. Es idea de la Liga Nacional comenzar la lucha el primer domingo de Noviembre, jugándose en Cárdenas y en la Habana... Si los cardenenses no demuestran interés por la justa, entonces todos los games se efectuarán en los terrenos del VTC en la Habana... Sería una lástima, empero, que los fanáticos de la Perla del Norte abandonasen la oportunidad de ver a sus muchachos en acción, en una serie donde se discute el campeonato amateur de Cuba...

A fin de probar sus fuerzas, el Deportivo de Cárdenas jugará mañana domingo un match de exhibición con el equipo del Teléfonos en los terrenos de Borghi Park... El Hershey celebrará otro de exhibición en sus campos del Central... Incidentalmente, los organizadores del programa basebolero del Día del Periodista han escrito a Viego, invitándole a tomar parte en la fiesta que se prepara para el martes... Si el manager de los azucareros acepta, entonces el Hershey será visto frente al equipo del Marianao... El team junior de baseball del Teléfonos desea encontrar un contrario para mañana domingo, y su manager nos ruega que le busquemos juego a través de esta columna... No conocemos ningún team que desee competir con los juniors telefonistas, pero si algún manager perdido lee esta columna hoy y desea jugar, puede llamar por teléfono a Rodríguez, al I_3411... Todo el mundo dice que el campeonato junior de basket ball de la Unión se decidirá este año entre el Fortuna y el Vedado, pero nadie debe olvidar a la maquinita de Rodríguez Knight... El coach olímpico trabaja siempre callado, pero hasta ahora no se le recuerda un mal team...

Con 120 libras intentará hoy King's Minstrel ganar una carrera más en O. Park

Sus contrarios serán terribles. Un programazo esta tarde y otro mañana. Mucha animación por el Día del Periodista. Gran handicap con siete ases. Concurso muy animado

Sensaciones al granel esperan hoy a los fanáticos que tengan el buen gusto de visitar el hipódromo de Marianao. Un vistazo ligero al programa comprobará plenamente esta manifestación nuestra.

Aquí está otra vez King_s Minstreal. Otra vez con algunos de los famosos contrincantes que le hicieron sombra el pasado domingo especialmente Chance It la veloz yegua del doctor Rodríguez; que tuvo el atrevimiento de batir a la estrella del Figurín Stable en cinco y medio furlongs. Esta tarde la cosa es a seis furlongs y por ello nos parece que King_s Minstreal tiene mayor chance de lucimiento.

Con cinco libras menos que el domingo anterior mientras Chance It carga una más que aquel día la batalla será interesantísima de principio a fin. Pero es que no será Chance It el único contrario del gran ejemplar que ganó seis carreras consecutivamente. Nosotros creemos que Uma está en condiciones de presentar una extraordinaria batalla también. La yegua del querido amigo Juan Santos Pino; una de las más consistentes de nuestro track cargará solamente 102 libras y llevará hoy al lomo a Juan Hidalgo que debe mejorar la monta de Tereso Sánchez sobre ese animal.

Meeting Place y Trimalta tienen chances lejanos en esa justa; pero chances al fin. La yegua hija de Swinburne está en admirable forma y aunque indudablemente es inferior a algunos de sus rivales; hemos visto muchas veces a ejemplare así subidos de grupo derrotar a fuertes contrarios por causa de una forma extraordinaria.

BONITO SPRINT

Habrá un «sprint» bonito en la cuarta carrera. Es a cinco furlongs con Barashkova; Race Cape y Camp Boss de fuertes contrincantes. La lucha entre estos tres ejemplares será algo que no se debe perder por ningún fanático hípico. Barashkova hizo un gran papel el pasado domingo contra King_s; Minstrel y Chance It y a la luz de aquella demostración debe ganar esta carrera de hoy. Sin embargo no debe olvidarse que los tiempos fraccionales de la competencia ganada por Chance It no ofrecen superioridad respecto a la que ganó Race Cape de lo que podemos deducir que de repetirse ambas demostraciones de Barashkova y el ejemplar del Figurín puede ganar este último sin que ello deba causar sorpresas a nadie.

OTROS ALICIENTES

Dos carreras largas; una batalla entre Gift Contour; Earle Maxwell; Lady Montreal y Pornella en cinco furlongs con dos ejemplares más; una nueva competencia entre Dick Weidel; Ruth Marie; Charming Emma; con Dunora; Wee B.; Royal Guinea y Adams Money de ejemplares con chance de victoria y la carrera final del día; ofrecen alicientes múltiples esta tarde en la fiesta de Oriental Park.

Tendrá lugar hoy la gran fiesta de natación en el "Columbus Yacht Club"

Las mejores nadadoras cubanas han de tomar parte en el programa que se ha combinado para esta noche. Existe muchísim animación. Otros detalles

Con el brillo de los grandes acontecimientos deportivos, se celebrará esta noche en la prestigiosa sociedad Columbus Yacht Club, situada junto al río Almendares, la más brillante fiesta deportivo_social del amplio programa combinado con motivo del Día del Periodista, la cual está constituída por justas de natación para ambos sexos, un gran baile con dos magníficas orquestas y presentación de un show en el que figuran destacados elementos locales, estrellas del canto, la música y la poesía.

Comenzando a las nueve de la noche se iniciará un magnífico programa de 14 eventos, todos altamente brillantes y merecedores de la atención de los fanáticos y simpatizadores del deporte que en número considerable se darán cita esta noche en la sociedad que tiene por máximo animador a Pedro Miranda. Desde ese instante, las más sobresalientes figuras nacionales de la natación estarán brindando magníficas exhibiciones en el último «meet» acuático de la temporada correspodiente a 1935.

En el programa combinado para las justas de esta noche en el Columbus Yacht Club se agruparán, como hemos manifestado antes, los mejores nadadores cubanos de ambos sexos, quienes discutirán el triunfo en una serie de eventos cortos y no nadados en anteriores fiestas este año, como por ejemplo, el medley swin, medley relay, relevo de breast y distancias cortas de cuarenta, 60 y 80 metros en los tres estilos, amén de un interesante relevo mixto en el que se disputarán el éxito final equipos formados por dos señoritas y dos jóvenes.

Lista de los nadadores del Columbus Y. C., que tomarán parte en las competencias del próximo sábado por la noche.

Relevo Medley de 3x40 Metros.

A. Fontana (espalda); E. Llanio (pecho); y J. Córdova (libre).

60 metros espalda. F. Firmat y A. Fontana.

40 metros libre. J. Escobar; Walter Calas; Isidro Cordovés y Bertie Beale.

80 metros de pecho. Enrique Llanio; Tonino Quintana y A. Tejada.

160 metros libre. Rafael Tejada; Charles Beale y Bertie Beale.

60 metros Medey. Alfredo Fontana y Jorge Escobar.

Diving:

J. Castillo; A. Viliageliú y J. Escobar.

Relevos de pecho:

E. Llanio; A. Fontana; H. Hamel y T. Quintana.

J. Rodríguez; A. Tejada; J. Montero y A. Martínez.

Relevo mixto:

Rosa Isasi; I. Cordovés; M. Carlota Llanio y Walter Cals.

ENTABLO EN PARIS EL «KID» TUNERO

PARIS, octubre 25. (AP). Kil Tunero, de Cuba, pesó esta noche 184 libras para entablar en diez rounds con el francés Kid Jaines, de 157, en el bout a diez rounds que ambos efectuaron aquí.

JACOBS QUIERE DAR UN ENCUENTRO EN MIAMI DURANTE EL INVIERNO

NUEVA YORK, octubre 25. (AP). Aunque la noticia no es oficial, se tiene entendido que Mike Jacobs, nuevo promotor del Madison Square Garden, organizará un gran programa de boxeo para Miami durante el invierno, presentando a Joe Louis en el combate principal.

Jacobs discutió el asunto hoy con Walter St Denis y parece que están llegando a algo decisivo en el asunto.

JUGARAN GOLF HOY EN EL COUNTRY CLUB

Hoy se jugará en los terrenos de Golf del Country Club de La Habana, el último round del Medal Handicap Tournament con 61 jugadores, todos socios del Jaimanitas Club, Rovers Athletic Club y Country Club de La Habana.

El premio para este torneo ha sido donado por Mr. Fred A. Morris y consiste en una copa, la cual permanecerá en posesión del club ganador del torneo durante el período que el club sea ganador.

Una réplica del premio será entregada al jugador que haya ganado el tournament y se entregará un premio al jugador que tenga el score más bajo de cada club.

El torneo del año pasado fué ganado por el señor Oswaldo Montero, socio del Jaimanitas Club y de acuerdo con el reglamento de golf, se debía jugar el último round en el campo de golf del Jaimanitas Club. Sin embargo, el Jaimanitas Club, estando la casa club en un estado de reparación y renovación, traspasó el honor del último juego al Country Club, en cuyo campo de golf se jugará en el día de hoy, el último round del torneo.

Labat y Ugalde figuran en dos partidos tremendos en la función del "H. Madrid"

Los Montes, Epifanio, Betancourt, Constante, Aníbal, Pascau, Azpeitia, Labat Mayor y Valenzuela también jugarán. Muy bien combinadas las quinielas para hoy. Los pagos de ayer

Función corrida con la crema de los pelotaris en cancha ofrece hoy tarde y noche el Habana_Madrid. Y cuando Ramiro y Comesaña se disponen a sacar a todas sus estrellas hay que ponerle asunto a los programas de la Bombonera.

Hoy es uno de esos días y si hay quien tenga la paciencia de leer este trabajo hasta el fin se convencerá de la verdad de cuanto se acaba de manifestar. ¡Atención!

Ugalde y Betancourt serán los enemigos irreconciliables de Labat menor en el intermedio diurno. Si Labat se presenta como el miércoles van a tener sus rivales que emular la hazaña llevada a cabo aquel día por Epifanio y Montes para poder ganar. Y será un partidazo terrible.

Una batalla entre Constante y Azpeitia será el último de la tanda diurna y en el estelar primero de la noche volverá Epifanio a la zaga en compañía de Montes menor para hacerle la vida miserable a Ugalde y Azpeitia. Esta pareja suele hacer excelente juego y como aquellos seguramente se presentará bien serán los fanáticos los que ganarán.

El último de la noche será extraordinario. Labat será en esta ocasión el rival de Valenzuela y Montes con Ortega de machacante y ello asegura una lucha descomunal.

Lo dicho: dos tandas terribles en la función corrida. Y mañana a botar la bola nuevamente.

HABANA_MADRID

Programa de la función corrida de hoy que comenzará a las tres de la tarde.

Primer partido a 25 tantos. Girón y Bernal: blancos; contra Ortega y Cubota; azules. A sacar los primeros del 14 y medio y los segundos del catorce.

Primera quiniela a seis tantos. Girón; Bernal; Ortega; Cubota; Torres y Aníbal.

Segundo partido a 30 tantos: Ugalde y Betancourt; blacos; contra Torres y Labat Menor azules. A sacar los primeros del 13 y medio y los segundos del 14 y medio.

Segunda quiniela a 6 tantos. Ugalde; Betancourt; Labat menor: Constante; Pascau y Azpeitia azules. A sacar ambos del cuadro 14 y medio.

POR LA NOCHE A LAS 8:30

Primer partido a 25 tantos. Salvador y Barrios; blancos; contra Girón y Labat mayor: azules. A sacar los primeros del 14 y los segundos del 14 y medio.

Primera quiniela a 6 tantos. Salvador; Barrios; Girón; Labat mayor; Ortega y Bernal.

Segundo partido a 30 tantos. Montes menor y Epifanio; blancos; contra Ugalde y Azpeitia azules. A sacar ambos del cuadro 14 y medio.

Segunda quiniela a 6 tantos. Montes menor; Epifanio; Ugalde; Azpeitia; Valenzuela y Labat menor.

Tercer partido a 30 tantos. Valenzuela y Montes; blancos; contra Ortega y Labat menor; azules. A sacar los primeros del 13 y medio y los segundos del 14 y medio.

NOTA: Mañana domingo función corrida.

ANOCHE

PRIMER PARTIDO

	Tantos
Salvador y Cubota, blancos	17
Girón y Bernal, azules	25

Ganadores: AZULES.

PRIMERA QUINIELA

	Tantos.	Pagos.
1.—Salvador	2	$ 4.72
2.—Cubota	4	2.22
3.—Girón	1	2.22
4.—Bernal	3	2.10
5.—Aníbal	6	2.10
6.—Ortega	2	3.43

Ganador: ANIBAL.

SEGUNDO PARTIDO

	Tantos
Valenzuela y Montes, blancos	30
Constante y Epifanio, azules	26

Ganadores: BLANCOS

SEGUNDA QUINIELA

	Tantos.	Pagos.
1.—Valenzuela	2	$ 3.75
2.—Constante	1	2.03
3.—Epifanio	6	1.48
4.—Montes menor	1	2.44
5.—Sarmiento	5	2.44
6.—Barrios	2	9.77

Ganador: EPIFANIO.

TERCER PARTIDO

	Tantos
Montes menor y Aníbal, blancos	28
Sarmiento y Barrios, azules	30

Ganadores: AZULES.

TRES JUEGOS OFICIALES SE DARAN MAÑANA EN EL CAMPEONATO JUVENIL

Mañana domingo se celebrarán tres juegos oficiales en opción al Campeonato de base ball del presente año, de la Liga Semi_Juvenil de Cuba, los que tendrán efecto, el primero, en los antiguos terrenos del Club Toros de Paredes, situados en 26 y 29, en el Vedado. Los dos restantes serán en los amplios y conocidos terrenos Stadium Beneficencia, situados en San Lázaro y Belascoaín.

En los terrenos del Vedado, se jugará de 9 y media de la mañana a 12 y serán los contendientes los clubs juniors Acción Republicana y Vedado, este último hace su debut en la contienda.

Lanzará la primera bola el entusiasta sportman Manuel Villada. Actuarán de umpires los Sres. Esteban Bey e Hilario Valdés y de score oficial el Sr. Luciano García.

Los restantes juegos del día, será por la tarde y en la ciudad de la Habana, en esta forma:

Primer juego de 1 y 30 a 3 y 30 entre los clubs Tainos, de la Casa de Beneficencia y Maternidad de la Habana, y Punta Brava. El segundo juego se encontrarán por primera vez en el Campeonato los teams Modelo Cubano y Atlético de Bernaza, que también hace su debut en esta contienda.

Los umpires para este double-header serán los Sres. Lucas Gómez (en home) y Esteban Bey, Ramón García e Hilario Valdés, en las bases.

Para festejar el fin de semana se dará hoy gran programa en el viejo Frontón Jai-Alai

Dos grandes partidos han sido combinados. El estelar, sobre todo, promete resultar de enorme interés. Las quinielas de ayer gustaron mucho a los aficionados. Los pagos fueron buenos

Será un éxito la función del martes 29 en el Jai Alai, pro «Día del Periodista». El público está muy embullado para ver esa función, pues Emilio Eguiluz, presentará un programa colosal.

Ochoa Menor y Aguiar vencieron en el inicial a Martín y a Goyo, éste último se calentó y se puso a sacar poniendo a Martín de zaguero y ni por eso pudo ganar Goyo Suárez.

El trío compuesto por Esquivel, Vallejo y Salazar, venció a la pareja de Ferrer y Paco. El trío jugo con mucha calma y consistencia por eso pudo salir airoso. En cambio Ferrer y Paco, tuvieron el santo de espaldas todo el tiempo. Cuando iban a iniciar una tantonea fallaban de manera desastrosa.

Esquivel jugó colosalmente en los cuadros alegres, fué el más distinguido de la lucha.

La segunda quiniela se la llevó Gayarre.

Para hoy se han combinado muy buenos partidos.

Paco menor y Santos ganaron el tercer partido. Paco menor, estableció el record moderno de saques: hizo 19.

ANOCHE

PRIMER PARTIDO

Ochoa menor y Aguiar, blancos	25
Martín y Goyo, azules	21

PRIMERA QUINIELA

1.—Esquivel	6	$10.62
2.—Salazar	3	7.08
3.—Ignacaio	2	4.25
4.—Paco	2	3.62
5.—Vallejo	4	4.70
6.—Ferrer	1	4.50

Ganador: ESQUIVEL. Pagó a:

10.62

SEGUNDO PARTIDO

Ferrer y Paco, blancos,	25
Esquivel Vallejo y Salazar, azules	30

SEGUNDA QUINIELA

1.—Paco menor	2	$ 3.47
2.—Santos	5	5.37
3.—Juanito	3	7.38
4.—Escarza	0	7.38
5.—Vales	5	4.54
6.—Gayarre	6	4.72

Ganador: GAYARRE. Pagó a:

4.72

TERCER PARTIDO

Paco menor y Santos, blancos	30
Iturrino y Escarza, azules	11

Ganadores: BLANCOS.

ESTA NOCHE

(A LAS 8 Y MEDIA)

PRIMER PARTIDO, A 25 TANTOS: Vales y Santos, blancos, contra Faura y Solá, azules. A sacar ambos del cuadro 9 y medio, con ocho pelotas finas.

PRIMERA QUINIELA, A 6 TANTOS: Malluquiza, Creus, Elizondo, Ondarres, Vallejo e Ignacio.

SEGUNDO PARTIDO, A 30 TANTOS: Ignacio y Malluquiza, blancos, contra Elizondo y Ondarres, azules. A sacar ambos del cuadro 10, con ocho pelotas finas.

SEGUNDA QUINIELA, A 6 TANTOS: Alvarez, Mina, La Paz, Esquivel, Salazar y Mir.

TERCER PARTIDO A 30 TANTOS: Mina y Mir, blancos, contra Esquivel y La Paz, azules. A sacar ambos del cuadro 9 y medio, con ocho pelotas finas.

CUPON DEL FANATICO BEISBOLERO
Cervecería "LA TROPICAL"
PALATINO — CERRO — HABANA

Soy bebedor de sus cervezas TROPICAL y CRISTAL Y HABIENDO LEIDO EN ESTE PERIODICO "DIARIO DE LA MARINA", las manifestaciones del señor Julio Blanco Herrera, hechas a su Jefe de planas de Sports, pido a LA TROPICAL nos traiga para principios del año próximo una NOVENA de las Grandes Ligas americanas y mis deseos serían. Club............ SABRE CORRESPONDER.

Nombre ....
Calle ....
Ciudad ....

M.E.C.D. 2016

UNA PARTIDA DE MALHECHORES ASESINO A UN HOMBRE E HIRIO A SU ESPOSA EN UNA FINCA DE YAGUAJAY

La escuela pública de niñas número 7 de Calabazar efectúa una labor de mucho mérito y que merece encomios

La matrícula es buena, con nutrida asistencia a clase, y la obra pedagógica excelente. Una inspección hecha al citado plantel demuestra lo que puede la inteligencia

UNA VISITA A LA ESCUELA PUBLICA NO. 7 PARA NIÑAS.—Esta ejemplar escuela pública para niñas, se halla instalada en una de esas grandes «Casonas» que hoy representan por su sobriedad arquitectónica y sólida construcción, otros tiempos y otras costumbres que los vendavales sociales han hecho desaparecer de cuajo, dejando en su lugar algo que no se podrá describir sin faltar al respeto que se merecen los lectores.

Las cinco aulas de que consta, incluyendo la de kindergarten, están situadas en otros tantos locales independientes y amplísimos, llenos de aire, luz y alegría; advirtiéndose también en muchos curiosos detalles, las manos femeninas que han intervenido en ellos.

Siendo como es, excelente, el servicio sanitario en general, que poseía la «Casona», así como lo espacioso de sus locales; habida cuenta de que Dios es el que produce, da aire y alegría, se deduce, desde luego, que la sanidad oficial ha tenido muy poco que hacer en esta escuela pública número 7 para niñas en el pueblo de San Juan Bautista del Calabazar.

Voy adentrándome. Contemplo aún más cuartos espaciosos; los que fueron grandes cocinas, donde se habrán preparado los sibaríticos manjares servidos en mesas sardanapalescas para los comensales, otros tantos Lúculos que figuraban en ella. Ya columbro la cochera y la volanta; y, a su lado, al negro queirilo, calesero niñero, mandadero y jardinero, todo de una pieza; chapeado de honradez y fidelidad. Seven los que fueron huertos, jardines y lugares de esparcimiento y diversión de aquellos señores y señoronas, que, como decía el negro Cirilo, no se sabía cuales eran mejores «porque todito era». ¡Qué tiempos aquellos!

Todo este recorrido que semejó un silforama, lo hice acompañado de la señora Zenaida Alvarez, directora del plantel y profesora de las aulas de 4o. y 5o grados, quien me presentó a las profesoras del 1er., grado señoritas Sol y Teller y Virginia Osiel así como a la señora María Cadalso que lo es del 2do., y 3er grado.

Penetro en el aula dedicada a kindergarten que contiene 40 criaturitas a cargo de la señora Rosa García de Jacob como directora y de la señora Sara Amador de Alonso como auxiliar ¡Bendito sea el creador de esta rama de la pedagogía moderna!

Las aulas de 1er, 2do., 3er., 4to., y 5to., grados tienen matriculadas en total 180 alumnas, anotándose muy contadas faltas de asistencia. Tal vez se deba este importantísimo detalle, que no se advierte en algunas escuelas de la capital a la dulzura y maneras de persuadir que usa con el alumnado este grupo de excelentes profesoras. Y, si se unen a esto las condiciones ya descritas de la escuela, dicho se estáque, cuanto hay en ella, atrae en ver de repeler a la educanda, trayendo, como derivado expontáneo, el respeto, orden y disciplina que en ese centro de enseñanza se respiran, y que hube de admirar en aquellos nutridos grupos de niñas, mujeres y madres del mañana, que habrán de ser las sostenedoras del amor patrio que hoy se quiere destruir aventando a la familia uno de los pilares más firmes de la civilización cristiana. ¡Madres! ¡La única verdad que hay en el mundo después de Dios! Y, a esta verdad se la quiere destruir sustituyéndola ¡por una máquina! ¡Razón tuvo, pero muchísima razón, el director ilustre de este DIARIO DE LA MARINA al escribir sus «Impresiones» el 10 de Octubre en defensa de la familia que se nos va, que se está esfumando por la inconsciencia de casi todos y la estulticia de muchos!

HIMNO A LA BANDERA.—Asistí emocionado, al hermoso acto del himno y salutación a la bandera que se verificó después de algunas magistrales recitaciones por escogidas y sobresalientes alumnas y de un vibrante discurso que sobre tal ceremonia, les dirigió la profesora señora María Cadalso en el cual a más de observarles los consejos más sanos y maternos, tuvo frases de enaltecimiento para el DIARIO DE LA MARINA y de distinción para su representante allí presente. Muy agradecido, señora Cadalso.

Me despedí satisfechísimo de cuanto tuve la dicha de contemplar en ese plantel oficial de enseñanza, así como reconocido a la cortesía que me dispensaron sus profesoras y muy especialmente su amable e ilustrada directora señora Zenaida Alvarez. A todas, agradecido, estreché sus manos, haciéndolo a la vez con la señorita Estela Valdés que sirve el laborioso y delicado cargo de Conserje.

LA ESCUELA NOCTURNA.—Por la noche y en el mismo local, funciona la escuela nocturna para señoritas, en la que hay inscriptas 48 alumnas, a las que da clase de 7 a 8½ p. m., la directora Sta. Ana María Domínguez. Estas escuelas nocturnas que han venido a llenar una gran necesidad que se sentía, merecen un buen aplauso para aquel que las haya creado. Esta de que hablo lleva el número 27.

Ya en la calle, me iba haciendo los siguientes soliloquios:

¡Si a todas las escuelas del corte de esta la ayudasen en su ardua labor algunos padres de familia, cuán otro no sería el porvenir de esta república! Sí; porque se da el caso de que muchos niños al regresar a sus casas, que no pueden llamarse hogares, pierden en ellos todas las buenas máximas que sus maestros les han inculcado oyendo a sus progenitores como se expresan con palabras gruesas y hasta con blasfemias. Otros serían los destinos de esta infortunada patria si por un departamento especial de sanidad social se interviniese en muchos de esos «hogares».

Mañana, si Dios quiere, visitará la escuela pública No. 8 para varones, si es que la sanidad pasó la visita de inspección que tanta falta le hace. Es urgente esa visita.

Narciso de Pazos,
Corresponsal.

OBSERVACIONES CAMPESINAS

MAXIMO GOMEZ

Hace días le vi en lo alto del monumento, montado en su caballo negro, el mismo que pastaba (yerba fina) en ese mismo lugar algunas veces que se escapaba o se le dejaba ir de las caballerizas de la antigua Tercera Estación de Policía donde yo prestaba mis servicios como Oficial de la Policía. Un día un ingeniero jefe de la ciudad se me quejó de que ese caballo suelto infringía las ordenanzas municipales. Le inquiqué (sectario) que ese caballo que estaba herido era del viejo Máximo Gómez...

Vi el curvo machete que al dar «plan» sonaba como una campana y que yo oí en el potrero «Pelayo», en Sancti Spíritus, sobre la espalda de un impertinente que pedía grado sin querer estar en su escolta una semana de prueba... En el conjunto me pareció verle en aquella loma de «Palo Prieto» mirando al camino que venía de Camajuaní por donde bajaba, una tarde, la columna española del Coronel Palanca y que con muy buen juicio no quiso arriesgarse a pasar el arroyo.

A decir verdad no pensé nunca ver erigido ese monumento; cuantos inconvenientes, cuántas dificultades y cuántas miserias humanas para pagar el agradecimiento a tantos sacrificios desinteresados y leales. Por eso cuando lo contemplé una realidad, me santigüé, es verdad que yo siempre he tenido una gran veneración por su memoria.

Creí y sigo creyendo que usted debió ser el primer presidente en nuestra vida republicana y me pareció oir a Dios que me decía: «Cuántas desgracias le hubiesen evitado a Cuba. Pero no le quisieron; le fueron a proponer la presidencia, como si los pueblos agradecidos consultaran, los pueblos agradecidos llevan en hombros a sus libertadores».

Ese mal comienzo, o lo que es lo mismo, esos cimientos mal hechos, nos han inclinado hasta donde hemos llegado y dudo mucho que vuestra presencia en lo que fué antiguo parque de la Punta, haga rectificar. Ya hemos visto que ni Martí en el Parque Central, ni el General Maceo en el parque de su nombre han podido detener nuestra epilepsia y marchamos cuesta abajo por el sendero de nuestra vida triste.

El Coronel Mendieta se interesó porque dentro de su período de Presidente provisional de Cuba, esa obra haya sido una realidad, gloria muy justificada, que deja dormir tranquilo, hasta que el correr del tiempo dé a cada uno su puesto en la conciencia ciudadana.

Por mi parte y a cada día, les quiero más y más, y me admiro de cómo pudieron hacer tangible la independencia de Cuba, ¡porque mire que somos malos!

J. M. JIMENEZ.
Aguada del Cura, 1935.

En Sta. María del Rosario hubo 4 días de diversión

El Día de la Raza se festejó con un gran baile. Enfermito. Diversas notas de sociedad

RESULTARON MUY LUCIDAS LAS FIESTAS DE LA PATRONA.—Muy digna de nuestros aplausos y felicitaciones la comisión organizadora de los festejos celebrados en honor de Nuestra Señora del Rosario, los días 10, 11, 12 y 13 de los corrientes, en la archisimpática y dos veces centenaria ciudad de Santa María del Rosario.

Lo contenido en el programa fué ampliamente desarrollado, ante el enorme público que aportó su cooperación a tan magnífica obra, no obstante haber imperado durante los días señalados, una lluvia pertinaz que no pudo, ni con mucho, restarle lucimiento.

Prolijo sería para nosotros reseñar uno por uno los distintos números que figuraron en el programa, y ante el temor de una lamentable omisión, opto por prescindir de hacerlo esperando realizarlo en otra oportunidad.

Un éxito sin precedentes fué el resultado de estas grandes fiestas; un éxito más que se anota la comisión organizadora, representada por el señor Antonio Longo, presidente del «Casino Deportivo de Santa María del Rosario»; a quien enviamos nuestros sinceros parabienes.

RESTABLECIDO. — Consignamos con el mayor agrado el total restablecimiento del joven, señor José Joya y Jorge, Tesorero del Municipio de Santa María del Rosario; quien estuvo guardando cama varios días, atacado de agudo mal.

De nuevo en sus actividades al frente de la Tesorería Municipal, el señor Joya ya está prestando su mejor atención a los intereses municipales.

Enhorabuena.

TEMPORADISTAS.—En la residencia de la señora viuda de Hernández Lapido, se encuentran pasando una temporada, los esposos Armando Buzzí y Zayas y Coquito Hernández Lapido, con su primogénita «Rafaelita», linda muñequita.

Reciban tan distinguidos esposos nuestro saludo de bienvenida, deseándoles que su estancia en ésta sea larga.

NUEVO NOTARIO PUBLICO.—Ha sido nombrado notario público con residencia en esta ciudad, el doctor Gabriel Menéndez Serpa, abogado de sólidos prestigios que disfruta de la distinción de esta sociedad.

Muchos éxitos le deseamos al doctor Menéndez Serpa, en el desempeño de tan alta misión y reciba nuestro más cordial saludo.

EL DIA DE LA RAZA.—El día 12 del presente mes, con gran entusiasmo fué celebrado un gran baile en los salones del «Club Deportivo de Santa María del Rosario», con la orquesta de Frank Emilio y el septeto «Segundo Nacional».

Fué un agrata sorpresa para los socios, que van viendo la distracciones que les prepara su activo presidente, el señor Antonio Longo, de quien esperamos siga desarrollando su programa en bien de sus conterráneos y transeúntes.

Noche agradable fué la del Día de la Raza, en nuestro simpático club.

ENFERMITO.—Desde hace varios días, se encuentra enfermo de cuidado el lindo «Baby» Ramoncito, hijo de los distinguidos esposos Genaro Ontivero y Sara Hernández. La ciencia lucha tenazmente en busca de su salvación y su mejoría que va lográndose paulatinamente. Dios quiera pueda consignar muy pronto su total restablecimiento.

Hernández Lapido,
Corresponsal.

Una candidata a representante en Güira de Macuriges

La señora Ernestina González Cobo fué objeto de agasajos y atenciones por el vecindario

UNA FUTURA REPRESENTANTE LLEGO A SU PUEBLO, SIENDO OBJETO DE UN CALIDO RECIBIMIENTO. SEÑORA ERNESTINA GONZALEZ COBO.—En la mañana del 19 procedente de Bolondrón, visitó esta localidad, de donde es nativa, la culta y joven dama señora Ernestina González Cobo; Secretaria Jefe de la Presidencia del Consejo de Estado y candidata a Representante por Matanzas en las próximas elecciones.

La señora González Cobo es, valiéndonos de una frase inglesa lo que los americanos llaman «a woan self made» o sea dicho en español y para que todos lo comprendan, una mujer «hecha» por sí misma pues sólo merced a sus entusiasmos, desvelos y tenacidad para el estudio en busca y conquista de un mejoramiento cultural, ha logrado escalar el alto puesto de confianza con que fué justamente recompensada por el doctor Laredo Bru, actual presidente del Consejo de Estado.

Por un acervo sentimental, Ernestina ha querido que su primera fase de propaganda política tuviese por escenario el pequeño rincón de Cuba que la vió nacer.

Mucho antes de la llegada del tren, era ya empresa dificilísima poder dar un paso por los alrededores de la estación, pues una gran multitud en la cual palpita el anhelo de ofrecer cordialísima bienvenida a tan distinguida visitante. Podemos asegurar sin temor a incurrir en hipérbole, de ninguna clase, que el pueblo en masa se trasladó a aquel lugar a fin de tomar parte en el recibimiento.

Del brazo de sus antiguas y primeras maestras, señoras M. Simona Hernández viuda de Loey y Esperanza Rivero de González y escoltada por el nutridísimo acompañamiento se trasladó a la residencia del joven José A. Fernández donde fué cálidamente recibida por la respetable familia del referido joven.

Seguidamente se trasladó al hogar del señor Felipe Rodríguez en cuya mansión fué recibida y cumplimentada delicadamente por la distinguida dama señora Cándida Rodríguez de Rodríguez y su bella hija María Teresa.

Más tarde se trasladó al establecimiento «La Central» de esta localidad donde fué obsequiada con un almuerzo ofrecido por la gerencia de dicha casa, uno de cuyos gerentes, el señor Armas es desde la infancia amigo entrañable de la ilustre visitante.

Fueron comensales de ese almuerzo las siguientes personas:

Señora González Cobo que ocupó la presidencia, el también candidato a Representante por esta provincia doctor Troadio Villa, su distinguida esposa señora Alicia Rodrguez de Villa, señorita Carmelina Delgado, señor Adolfo Marrero, Alcalde Municipal de facto de Bolondrón, señor Julio Cepero, presidente del Partido Nacionalista en aquella localidad y señores Domingo Vega, Luis Lemane, Agustín Jaquinal, Ignacio Sarraff, Francisco Cobo, Manuel González, Domingo Armas y mi particular amigo y empleado de confianza del central «Cuba» señor Juan Rosquete. Como de la casa y en representación del DIARIO el que suscribe.

Al final, hizo uso de la palabra la señora González Cobo, la cual se hallaba visiblemente conmovida, dando las gracias por las grandes muestras de afecto que se le estaba dispensando, rememorando con bellas frases los nostálgicos recuerdos de sus natales lares, grabados indeleblemente en el alma por haber transcurrido en ellos, como ya hemos referido, los alegres años de su juventud primera. Terminó prometiendo solemnemente que su primera actuación en la Cámara en el caso de salir electa, tendrá por finalidad sin duda de ningún género, atender preferentemente al mejoramiento y atención de las necesidades más vitales de su pueblo, dedicando sus últimas palabras a elogiar con sentidísimas frases, la fraternal hospitalidad recibida de su amigo el señor Domingo Armas, haciendo al propio tiempo una apología de dicha amistad.

A las dos de la tarde y en unión de sus acompañantes, dirigióse a la sociedad local «El Círculo», donde se celebró una recepción en honor suyo.

Hicieron uso de la palabra encomiando la personalidad cultural y social de nuestra distinguida compoblana, los señores Arsenio Camejo, Domingo Vega, doctor Troadio Villa, Luis Lemanne, Adolfo Marrero y Agustín Jaquinat. El resumen de todo quedó a cargo de la propia homenajeada, la cual en su peroración sobre los amplios horizontes hoy abiertos a las actividades de la mujer cubana, exhortó a esta a tomar parte en las labores políticas del país para lograr la estructuración y afianzamiento de una Cuba mejor y más feliz. Finalizó sus palabras expresando de todo corazón su agradecimiento por las atenciones de que había sido objeto por todas las clases sociales en general sin distingos de razas, nacionalidades ni credos políticos.

Con estas frases finales quedó terminada la simpática recepción, encaminándose seguidamente el tren que había de reintegrarla a Bolondrón y más tarde a la Habana.

Lo mismo que el recibimiento, la despedida revistió los caracteres de una verdadera apoteosis.

Exitos y felicidades, Ernestina y que en próxima fecha tengamos el placer y el honor de verte ocupando el sitial a que eres acreedora y que tenemos la absoluta convicción de que lograrás alcanzar en premio y gracia a sus propios méritos.

L. Goya.

CABAIGUAN

LUCIDO BAILE.—Una fiesta muy lucida celebró recientemente la Colonia Española de Cabaiguán.

Fué un baile denominado «Descubrimiento de América», que amenizó la orquesta «Benitico» de Camajuaní.

Una concurrencia numerosa invadía los salones de la hispana sociedad.

He aquí la relación:

Señoras: Monona Alvarez de Quesada, Perfecta Pino de Luis, Josefita Pérez de Hernández, Carmita Olivero de Pérez, Iluminada Labori de Yantá, Irene Sánchez de Escanaverino, Matilde Pérez de Hernández, Evarista Rodríguez de Herrera, Felicia Jiménez de Reyes, Magdalena Martínez viuda de García, María Monteagudo viuda de Valdés, Andrea Avila de Casas, Rosario Pérez de Pérez, Dra. Zoila Marcelo Argelia Larios de Quintanal, Santa Duardo de González, Lutgarda Espinosa de Díaz, María Hernández de Crespo, Pura Alvarez de Serrano, Felipa Rodríguez de Revoredo, Ofelia Cepero Fajardo y Aracelia P. de Monje.

Señoritas:

Monsa y Anita Crespo, Aracelia Guerra, Elisa, Irene y Lidia Crespo, Conqui Oria, América Pérez, Argelia Pino, lena Pérez, Sofía Nazco, Eladia Perdomo, María Medina, Armenia Candelaria, Teresina Alonso, Ofelia Olivero, Lola Cáceres, Margarita Acosta, Isidra Bernal, Dolores Calero, Mericia Bernal, Zenaida Alvarez, Leonides Pino, Angelita Cáceres, Clita Abreu, Delia Alvarez, Adela Reyes, Delfina Rodríguez, Estela Carpio, María Negrín, Fidelia Palmero, Eva Angelé, Teres aDíaz, Esther Castellón, Ofelia García, Esther Villaverde, Panchita Rodríguez, Elena Crespo, Zoila Alvarez Zoila Alvarez, Zoila Pérez, Matilde Valdés, Risota Rodríguez, Concha Ramos, Eelena Menéndez, Elsa Escanaverino, Isabel Rodríguez, Isabel García, Mery Rodríguez, Fe Batista, Gloria Borges, Lilia Reyes, Angelina Pérez, Herlinda Pérez, Generosa Alvarez, Zoila, Candita y Angélica Yantá, Nieves Hernández, Armantina Hernández, Estrellita González y Sofía Vázquez.

CHISMECITOS.—Me es grato traer a mis notas de hoy un chismecito de amor.

Trátase de una parejita muy bien relacionada en nuestra sociedad.

Es ella una gentil y simpática trigueñita cuyas iniciales son J. P.

Y él, un culto y correcto joven periodista, que hace poco más de un año se encuentra en nuestro pueblo.

Ambos residen en la 4a. del Oeste.

Quizás en breve pueda despejar la incógnita.

ENFERMITA.—Los distinguidos esposos señora Virginia Casanova de Hernández y señor Rogelio Hernández que en días pasados vieron alegrado su hogar con la llegada de un lindo niño, pasan hoy por la pena de verlo enfermo.

Su estado es de gravedad. Lo lamentamos.

JAVIER LABRADOR.—Procedente de la capital de la República nos visitó días pasados el correcto y estimado joven Javier Labrador.

Muy corta fué su estancia entre nosotros. El pasado domingo regresó a la urbe capitalina.

Información Telegráfica del interior de la Isla

HABANA

ARROLLADA POR UN TREN UNA OCTOGENARIA

SAN NICOLAS, octubre 25. DIARIO. Habana.— Al mediodía de hoy el tren de viajeros número 22, como a doscientos metros de la Estación de esta localidad, arrolló a la anciana Rita Scull, de la raza negra, de ochenta años de edad, sufriendo graves lesiones, de las que fué asistida en la Casa de Socorro, de primera intención, siendo trasladada a Güines, para amputarle una pierna que presenta destrozada. El Juzgado inició las diligencias del caso.—FELIX PEREZ, Corresponsal.

UNA FELICITACION AL DIRECTOR DE LA REVISTA DEL CASINO ESPAÑOL

SAN ANTONIO DE LOS BAÑOS, octubre 25. DIARIO. Habana.—La Sociedad Casino Español de esta ciudad felicita a Rogelio Pérez, director de la Revista del Casino Español, por su ayuda a la derogación de la Ley de Prensa.—**Antonio Fernández**, Presidente.

CHOCAN UN TREN DE CARGA Y EL DE UNION A ALACRANES

UNION DE REYES, octubre 25 DIARIO. Habana.—Por el médico Municipal doctor Mirabent fueron asistidos los heridos del choque ocurrido a las siete de la mañana entre un tren de carga y elquehace el servicio entre Unión Alacranes a Cabezas, en el chucho Valiente del Término Municipal de Sabanilla del Comendador.—**Iglesias**, Corresponsal.

MATANZAS

SEIS MESES DE ARRESTO POR OCUPACION DE PROCLAMAS DE CARACTER SEDICIOSO

MATANZAS octubre 25. DIARIO. Habana.—El Tribunal de Urgencia, impuso hoy seis meses de arresto a Ernesto Fernández Manrey, acusado por el Servicio de Inteligencia Militar, de haber ocupado en su poder, un paquete conteniendo 350 proclamas de la «Liga Juvenil Comunista de Matanzas» las que venía difundiendo en esta ciudad.

FALLO ABSOLUTORIO

La Sala de lo Criminal de la Audiencia, dictó hoy un fallo absolutorio a favor del procesado Francisco Ortega Acuña, para quien el Fiscal pedía cuarenta y cuatro años, por estimársele autor de dos delitos de violación, y uno de amenazas condicionales de muerte, con logro de sus propósitos. El defensor, Dr. César Andricaín fué muy felicitado.—**Lovio**, corresponsal.

SANTA CLARA

EL DIA DEL PERIODISTA

CAIBARIEN, octubre 25. DIARIO. Habana.—Con gran entusiasmo se ha celebrado el «Día del Periodista» en este pueblo. Por la mañana se dedicó una ofrenda floral a los compañeros fallecidos.

Por la noche se celebró un banquete en el hotel «Pasaje», hablando varios compañeros, sobre la trascendencia de la fiesta y finalidad de la misma. Habló el Sr. Pedro Díaz, Director de «El Meridiano» sobre el «Día del Periodista», siendo muy aplaudido; estaban representadas las autoridades; el Alcalde Municipal señor Pedrera; los señores G. González Cuadra; Mariano del Toro; Miranda; Raúl Méndez y Paz. Se comentó la trascendental importancia de esta fiesta, a la que se sumaba

LOS PERIODISTAS DE RANCHO VELOZ REGOCIJADOS POR LA DEROGACION DE LA LEY DE PRENSA

RANCHO VELOZ, octubre 25. DIARIO. Habana.—Los periodistas muéstranse regocijados por a derogación de a inconstitucional Ley de Prensa, que amenaba como espada de Damocles a la sufrida clase tan útil a la civilización y al progreso de la nación.—**Sarabia**, Corresponsa..

MAGNA INAUGURACION DE LA IGLESIA DEL SAGRADO CORAZON

SAGUA LA GRANDE, octubre 25. DIARIO. Habana.—En el tren de la Habana, llegó a esta villa el Ilustrísimo señor Arzobispo de la Habana, Monseñor Ruiz, acompañado del Padre Marinas y de otras distinguidas personalidades. En la Estación lo esperaban, el Padre Rector de los Jesutas, el Padre parroquial; el doctor Valentín Arenas, presidente de los Caballeros Católicos de Cuba, todas las congregaciones y alumos siendo aplaudido delirantemente por el pueblo allí reunido. En nombre del DIARIO saludé a tan ilustre huésped. Inmediatamente se organizó una manifestación de júbilo hasta la Iglesia de los P. Jesuítas, donde residirá el señor Arzobispo, mientras permanezca en esta cidad.

Hoy empezaron os festejos organizados para festejar a reconstrucción de a Iglesia del Sagrado Corazón, destruída por el ciclón del año 1933, la que ha sido artísticamente reedificada. Grandes fiestas religiosas se celebrarán el sábado y el domingo, en cuyos actos oficiará Monseñor Ruiz. Reina gran entusiasmo, para asitir a as mismas, en todos los elementos sociales.

LESIONADO.—En el tren, procedente de Corralillo, llegó en la tarde de hoy el joven Raimundo Rodríguez, de 21 años de edad, trabajador de aquel pueblo, quien trató de suicidarse, arrojándose a la vía al paso de un Gas-Car. En gravísimo estado fué trasladado al hospital «Pcurull». Presenta la base del cráneo fracturada en el lado derecho. El hecho ocurrió en el lugar concido por «Panchita» en el Término de Rancho Veloz. Dado el estado el paciente, se espera que fallezca de un momento a otro.—**Isoba**, Corresponsal.

la derogación de la Ley de Prensa.—**Treto**, corresponsal.

LESIONADO UN HOMBRE EN EL PARADERO «PANCHITA»

RANCHO VELOZ, octubre 25. — DIARIO Habana. — El auto-motor que core entre Santa Clara y Corralillo, al cruzar por el paradero «Panchita» de este término arrolló un hombre ignorándose su nombre, y cómo ocurrió el hecho. En el mismo carro de pasajeros fué conducido a Corralillo. Estoy practicando investigaciones, e informaré oportunamente.—**Sarabia**, corresponsal.

ARROLLADO POR UN AUTO-MOTOR

RANCHO VELOZ, octubre 25. — DIARIO Habana. — Raimundo Rodríguez González, nómbrase el individuo que fué arrollado por un auto-motor, de cuyo suceso informe anteriomente. Al parecer se trata de un enajenado. Esperó acostado a lo largo del rail el paso del automotor, y cuando se acercó el carro, colocó la cabeza entre el rail, no siéndole cercenada milagrosamente, recibiendo un tremendo golpe, de la defensa. En grave estado fué conducido al Hospital de Sagua. Raimundo sólo cuenta 21 años de edad. SARABIA, Corresponsal.

ORIENTE

LA VISITA DEL SECRETARIO DE OBRAS PUBLICAS A MAYARI

MAYARI, octubre 21. (Recibido el día 25.) DIARIO. Habana.—Acaban de llegar a esta villa el Sr. Secretario de Obras Públicas, acompañado del capitán Héctor Aguilera, Ayudante del Sr. Presidente de la República, del ingeniero Oñate, Jefe de la División Norte de Oriente. La visita obedece a la inspección de las obras de la carretera en construcción que unirá esta villa a Cueto. En el salón del Ayuntamiento se reunió el público ansioso de conocer la opinión de los distinguidos visitantes.

El capitán Aguilera dijo que podía asegurar que esta villa pronto contaría con buena comunicación. Que este viaje obedecía al deseo del Sr. Secretario de Obras Públicas, de conocer personalmente, lo que se necesita con relación a las obras para situar los créditos y terminarlas lo más pronto posible.—**García**, corresponsal.

CONTINUAN LAS LLUVIAS EN MAYARI

MAYARI octubre 22. (Demorado entre líneas). DIARIO. Habana. — Estamos incomunicados por el pesimo estado de los caminos. Está lloviendo desde las seis de la tarde de ayer. Los ríos están desbordados, y el pueble se halla en peligro de ser inundado. Muchas familias han abandonado sus hogares, buscando un refugio seguro.—GARCIA, Corresponsal.

Labora un comité porque le den más cuota a un ingenio

Si no se asigna una cantidad mayor de la que se cree, sólo podrá producir 30,000 sacos

Ha quedado constituído en esta villa un Comité formado por los más destacados comerciantes e industriales, entre los que se encuentran los señores: Omar Gumá Cerice, presidente y propietario de la fundición del mismo nombre; Juan Naranjo, secretario y administrador del banco de ese nombre, y como vocales figuran los señores: Julio Fernández, ferretero; José Manuel Cubas, gerente de la pasta «Gravi»; José Martínez, comerciante; doctor Raúl Gumá Cerice, médico; doctor Miguel Bereau, Alcalde Municipal; Pedro Buill Jr., comerciante; Genaro Gómez, propietario de una fundición local; Juan José Benítez, administrador del Acueducto local, doctor Waldo Fernández, dentista; doctor Ramiro Curbelo, farmacéutico; Manuel Cueto, comerciante; Julio Gurian, comerciante; Bernardo Azor, comerciante y otros.

Este Comité gestionará de los poderes públicos, un aumento de cuota para el central «Santa Amalia», ubicado en el término de Carlos Rojas, toda vez que de fijarse un plan de cuotas basadas en 2.315.000 toneladas para Cuba, éste central, después de cumplir con el Decreto-Ley que da libertad a los colonos, para disponer debidamente de sus cañas y de sus cuotas, sólo podrá elaborar en la próxima zafra de 1936, unos 30.000, en un período de tiempo muy corto.

La «Compañía Azucarera Coliseo S. A.», actual propietaria del central «Santa Amalia», ha hecho grandes inversiones de dinero, y desde el mes de enero, está reparando los daños ocasionados por el ciclón de 1933, que azotó tan fuertemente a la ciudad de Cárdenas, también ha reparado y fomentado sus campos desde el 1 de julio, llevando gastados más de $50.000.

Este Comité que ha sido constituído en esta villa, unido a los colonos del mencionado central, empleados y obreros del mismo; pertenecientes a los términos de Carlos Rojas, Coliseo y Limonar, se propone actuar enérgicamente, para obtener un aumento de Cuota, que permita realizar una zafra de no menos de tres meses.

En la próxima semana se han de reunir todos los comités hasta ahora fundados, en el pueblo de Coliseo, visitando después al Gobernador, doctor Lorenzo Delgado, y solicitando una audiencia del Presidente Mendieta, al que le harán entrega de una razonable exposición que creen de verdadera justicia para toda la zona.

De no tomar el Gobierno medidas en este asunto, más de dos mil padres de familia serán lanzados a la miseria más espantosa registrada en los últimos 30 años en esta región. Manifestaciones de adhesión a esta causa serán organizadas en todos los pueblos afectados por la contra cuota asignada al central «Santa Amalia».

El «Diario de la Marina» que siempre ha estado al lado de las causas justas se encuentra en estos momentos, junto a los obreros y empleados que en una forma tan digna reclaman lo que verdaderamente estiman un derecho.

Prats. Corresponsal.

LOS PRESUNTOS MATADORES SE HALLAN PRESOS

La señora herida tuvo que ser llevada a Caibarién. La Rural se encuentra actuando

YAGUAJAY, octubre 25. DIARIO, Habana.—Anoche, en la finca "Dolores", se presentaron varios hombres armados y, según rumores, con el objetivo de robar al dueño de la casa, español Manuel Pérez, siendo agredido a tiros, resultando muerto, y herida su esposa, la que fué trasladada a Caibarién para ser allí asistida. La Guardia Rural actúa, habiendo sido detenidos varios individuos.—**Soler,** Corresponsal.

Nueva inspección a todos los puestos militares pinareños

Se ha hecho cargo el Teniente José E. Valdés de la tenencia militar de Cons. del Norte

VISITA DE INSPECCION.—Se encuentra visitando los destacamentos de esta zona, el capitán del Ejército Constitucional, don Andrés Cruz Garay, Jefe del Escuadrón número 1, destacado en la capital de la provincia.

Se nos informa que el señor Cruz Garay, salió satisfecho de su visita de inspección de esas unidades que aquí prestan un servicio constante y eficiente.

Es el señor Cruz Garay un genuino militar de los de ahora, de aquella legión de patriotas que trajo el glorioso «4 de Septiembre». Persona de fino y amable trato, se sumó muchas simpatías en las breves horas que permaneció en nuestra villa.

Le reiteramos nuestro afectuoso saludo.

DON FLORENTINO.—En grave estado, para ser atendido en una clínica de la capital de la provincia, partió ayer para Pinar del Río, nuestro distinguido y dilecto amigo, don Florentino González Pando, comerciante y tabacalero de Río Blanco.

Nosotros, y con nostros muchos y buenos amigos del señor Gnzález Pando, hacemos votos porque recobre la salud pérdida y retorne a su hogar y al seno de esta sociedad donde tanto y tan justamente se le estima.

BUENA LABOR.—Se ha hecho cargo de esta Tenencia militar el teniente del Ejército Constitucional, don José E. Valdés, militar que viene precedido de justa fama como activo y celoso guardador del orden.

Con muchos deseos de acabar con las lacras sociales, el teniente señor E. Valdés realiza en nuestro término una fructífera y eficiente labor en provecho de nuestra moralidad pública.

Respetuoso de la ley, amante del orden, conocedor del derecho de los demás, ha realizado una gran labor de saneamiento moral, sin necesidad de extremar las medidas de rigor.

Es labor digna de encomio acabar con el vicio y el desorden, que parece que florece cuando no se les persigue con constancia y celo.

Por ello le tributamos un caluroso aplauso, al que va unida la felicitación de numerosos vecinos del término, que admiran el esfuerzo y empeño que en provecho de nuestras costumbres públicas y orden realiza el Jefe de la Tenencia Militar.

E. P. D.—En pasados días falleció en esta villa, uno de los jóvenes que por su carácter amable y buenas prendas, sólo amistades se sumó a su paso por la vida

Nos referimos a «Cheo» Suero, el joven afable y siempre dispuesto a servir a sus amigos; el amigo de siempre respondió a los dictados de la amistad, que fué un hermano cariñoso para cuantos distinguía con su amistad.

Descanse en paz, el pobre «Cheo», y lleven estas breves, pero muy sentidas líneas la expresión de nuestra condolencia, a todos sus familiares y, muy especialmente, a su señor hermano y hermana Marcelina y César Suero.

NECROLOGIA.—Semana de duelos en la que la Parca hace sentir con intensidad, su omnímodo y terrible poder sobre las vidas humanas, nos vemos obligados a tener que reseñar duelo sobre duelo, a traer a nuestra crónica, que siempre querríamos que fuera riente y festiva, los dolores de hogares amigos, nuestro propio dolor, que con los dolientes sentimos la desaparición de convecinos que nos fueron muy queridos.

Tócale el turno en esta triste relación mortuoria al pobre Valentín Martínez, aquel laborioso artesano que en los últimos días de su vida, pasó el calvario cruento de una larga y penosa enfermedad, y que en el transcurso de tiempo que va de nuestra última crónica a la presente también pagó su obligado tributo a la madre tierra.

Descanse en el seno del Señor, el pobre Valentín y llegue el sentimiento de nuestra condolencia a su señor hermano «Niño» Valido, que sabe que con él, sentimos la desaparición de un ser que fué bueno, útil a la sociedad y elemento de trabajo y honradez, que tanto va escaseando.

ENFERMA.—Desde hace varios días se encuentra padeciendo un ataque de pertinaces fiebres, la señorita Consuelo González Pando, muy competente profesora de Educación Pública.

Mucho nos alegramos que «Chelito» se ponga bien, y vuelva cuanto antes a su querida aula.

Sánchez, Corresponsal.

Remedios colmó de atenciones y de agasajos al Dr. Anaya Murillo en la visita oficial que le hizo hace poco

Las horas que estuvo en la vila transcurrieron de un modo placentero. El vecindario tuvo oportunidad de que se percatara de la gratitud que le profesa por su labor

Dando cumplimiento a una promesa que desde días antes había hecho el Alcalde Municipal de esta ciudad, y a las autoridades civiles y militares, el honorable señor Secretario de Educación, doctor Anaya Murillo, visitó nuestra vieja ciudad el pasado siendo objeto de un cálido recibimiento, por parte del magisterio, de los niños de las escuelas públicas y de todas las corporaciones de Remedios, que se esforzaron por demostrar su simpatía y hacer pasar agradable horas entre nosotros, a los ilustres visitantes.

Acompañado de su bella esposa, del señor Superintendente de Escuelas de la provincia, doctor G. Posasada, del Inspector provincial, doctor R. Fariñas y de altos funcionarios de la Secretaría, como el doctor R. Escarpenter y muchos más, llegó en el tren de la mañana, el doctor Anaya Murillo, siendo recibido en la estación del ferrocarril por un gran número de personas con las que llegó hasta el parque Martí, dónde se encontraban todas las escuelas públicas y privadas de Remedios, en correcta formación. Seguidamente se dirigió el doctor Anaya Murillo, con su comitiva a la Casa Consistorial, desde donde presenció un bonito ejército de calisternia, ofrecido por los alumnos de la escuela privada «José Martí», que dirige la señorita Enriqueta Fraginals, y el grandioso desfile de los niños de todas las escuelas, siendo obsequiado a continuación con un espléndido desayuno ofrecido en la casa Ayuntamiento. Acompañado de un público numeroso como selecto, se dirigió seguidamente al colegio «Mario Pando», no sin antes contestar a las sentidas frases del doctor Jiménez Pimentel, ofreciendo su espontánea ayuda a los remedianos, para todo lo que significara mejoría para la enseñanza. Después de visitar el colegio Pando, el Museo y la Biblioteca pública, fué invitado a almorzar en la represa del río «Bartolomé», donde a la sombra de los árboles y al margen del numoroso río, se sirvió un almuerzo tan típico como suculento del que participaron numerosas personas cuya lista completa, me sería imposible dar. Sólo unos nombres tomados al azar y rogando se me perdonen las involuntarias omisiones.

Señora: Aleida Portal de Brú, esposa del Alcalde Municipal, señor Pedro J. Brú; señora Aurora C. de Escobedo y el capitán Escobedo; señora Isabel Miranda de Hernández y el doctor Arturo Hernández; Inspector del Distrito Escolar; señora Adelaida Delange; Inspector del Distrito de Placetas y muchas señoras y señoritas de nuestra mejor sociedad, acompañando a la distinguida señora del Secretario, doctora María Antonieta Quintana de Anaya Murillo.

Terminado el almuerzo, el señor Secretario se dirigió a la escuela número 3, de Remedios, donde presenció un acto con el siguiente programa:

1.—Himno Nacional.
2.—Unas palabras de salutación por el niño Américo Olivera.
3.—Tres números de los kindergarten 1, 2 y 3, de esta cabecera, a cual más gracioso, que se denominaban respectivamente: «La Caperucita Roja», «A la Escuela» y «La llegada del Secretario», último número este que mereció los más sinceros elogios por lo típico del «zapateo» y el derroche de gracia que hicieron los pequeños artistas.
4.—Como continuación, una pareja bailó el «zapateo».
5.—Intermedio por la Banda Municipal.

El primer número de la segunda parte, consistió en una danza estética por un grupo de niñas de la escuela número 3, exquisita, por la armonía de los movimientos y la música que las acompañaba, a cargo la ejecución musical, de las señoritas Felicidad Martínez y dos violinistas.

El segundo número, lo consumió a solicitud, de la señora del Secretario, la niña Isabel Hernández Miranda, que con una admirable dicción, y dados sus pocos años, interpretó «Los motivos del lobo», de Rubén Darío, captando todos los matices de la ironía, de la piedad, del sentimiento místico y del pensamiento filosófico encerrado en tal admirable producción. Grandes aplausos cosechó la precoz recitadora como premio a su labor artística.

Terminó el acto, con un duo de guitarra, por las señoritas Alicia García y María A. Blanco, que cantaron con mucho gusto canciones cubanas y con la magistral obra del patriota remediano J. del Río, «Plegaria a la Independencia», cantada por un coro de la escuela número 3, después de la cual fué ofrecido un agradable refresco a los visitantes. Felicitamos a las escuelas y al señor Inspector del Distrito por la organización de tan bello festival.

En horas de la noche, asistió el doctor Anaya Murillo, a un banquete en el hotel «Mascote», y a un brillante baile en los salones de la cubanísima sociedad «La Tertulia», dándose cita en ambos actos sociales cuanto vale y brilla en esta ciudad y en la vecina villa de Caibarién. En el «buffet», ofrecido en «La Tertulia», hizo uso de la palabra el coronel Juan Jiménez, y en el banquete, el doctor Francisco Jiménez los que con la brillantez acostumbrada se hicieron eco de los sentimientos del pueblo remediano, que con su nunca desmentida cordialidad y cortesía, acogió a los ilustres visitantes.

Nuestra felicitación al Alcalde Municipal, al capitán Escobedo, al Inspector del Distrito y presidente de la Junta de Educación y a las demás comisiones, por los magníficos festejos con que honraron al señor Secretari de Educación, poniendo de manifiesto una vez más, la cultura de nuestro pueblo, que sabe agradecer la actuación de los hombres que como el doctor Anaya Murillo, hacen obra de engrandecimiento nacional.

E. Rivera,
Cronista Social.

BAYAMESAS

DE MANZANILLO.—Un distinguido joven de la mejor sociedad de Manzanillo, fué visita de esta ciudad, en el día del lunes, permaneciendo entre nosotros breves horas.

Es el señor Luis Pardo, presidente de la aristocrática sociedad «Club 10», una de las más bellas y magníficas instituciones de Oriente, cuyo soberbio edificio, se levanta frente al (Golfo de Guacanayabo), en la linda y moderna ciudad manzanillera.

El señor Pardo, que es a la vez representante en la «Perla del Guacanayabo», del «Expres Amaro», me fué presentado por el agente en esta ciudad de dicha empresa, señor Francisco Haedo Soto, en su visita a la «Juventud Unida», de la que es Vice-presidente, el señor Haedo Soto.

Mucho agradezco esta gentileza del amigo Paquito y le deseo al señor Pardo, que la sociedad que él tan dignamente preside sea cada vez más floreciente, llegando a alcanzar un lugar preponderante entre la juventud «bien» de esta región.

MEJORADO.—Se encuentra ya mejorado de las fiebres que durante algunos días lo aquejaron, el precioso «baby», de los distinguidos esposos, doctor Manuel Rodríguez Suárez, médico Municipal, y su bella y gentil señora Acelia de Puerta de Rodríguez.

Manolito, que es un lindo niño de dos meses, es toda la alegría y felicidad de este matrimonio.

Mucho celebro que ya esté bien.

PASADAS FESTIVIDADES.— Me valgo de estas líneas para hacer llegar mi saludo de felicitación hasta varias personas que en distintas festividades pasadas han estado de días.

LAS ZENAIDAS: La bella e interesante Zenaida Lavernia de Planas: Zenaida Ramos de Borges y Zenaida Ferrer, al culta y amena cronista de San Antonio de los Baños.

La grácil y simpática señorita Zenaida Arias Espinosas, que actualmente resida en Santiago de Cuba, donnde le hago llegar mi saludo; la señorita Zenaida Arias Cortiñas, que guarda luto y por ese motivo no tuvo recibo; y la lindísima «jeune-fille» Zenaida Fernández Milán, sobrina de los distinguidos esposos Gelasio Fernbndez Acosta y Naty Sabater de Ferncndez Acosta.

NUESTRA SEÑORA DEL PILAR.—La señora Pilar Masó de Zayas Bazán, que recibió en ese día muchas pruebas de afecto, por parte de sus amistades y Pilar Guerra, la siempre bella y elegante señora.

La afable dama Herlinda Alfaraz, esposa del estimado amigo y compañero, señor Fernando del Monte, y la distinguida y gentil señora Lindamira Gracia de Queralt.

Y por ltimo la señora Pilar Diéguez de Tarragó, residente en la ciudad de Holguín, prestigiosa mentora y tronco de una respetable familia de aquella sociedad.

SANTA TERESA DE JESUS.—La respetable dama Teresa Pedrayés viuda de Estrada, que en la residencia de los esposos Mendieta-Hechavarría, recibió muchas muestras de afecto y la gentilísima señora Mary Milanés de Estrada.

María Teresa de Cárdenas de Catasus, dama de toda mi distinción, y la airosa señora Teresa Estrada de Guerra.

Entre las señoritas se encuentran: Teresa Fernández Acosta, Teresita Cordero, la bella prometida del joven Carlos Mendieta y Teresita Fernández Hechavarría.

Y este grupo encantador de lindas «jeune-fille»: Teté Causilla Hernández, que tuvo un recibo muy animado, y la que goza de inmensa simpatías entre sus amistades obteniendo el día 15, muchas muestras de ello; la divina y blonda Teté Milanés Aymerich; la graciosa trigueña María Teresa Millán García ;la adorable María Teresa Bonet Varona; la bonita Teté Garcés Miniet y la lindísima figulina Teresa Olové Guerra.

Para todas aunque tarde mi felicidad.

Enrique Orlando Lacalle,
Cronista Social.

Fulmina un padre a uno de sus hijos de modo fortuito

Estaba limpiando un revólver cuando se le escapó un tiro. Consternación por este suceso

EL TRAGICO SUCESO DE LA FINCA «SANTA TERESA».—Un lamentable y doloroso suceso tuvo por escenario la finca «Santa Teresa», ubicada en el barrio de Tuinicú de este término municipal, habiendo ocurrido al mediodía del viernes, 18 de los corrientes. Dicha finca es de la propiedad del respetable caballero señor Ventura García Rodríguez, de 74 años de edad, que en momento en que se encontraban engrasando un revólver calibre 32, que tenía guardado para su defensa personal, y sin saber como, se le disparó, hiriendo a su menor hijo José Modesto García, como de 5 años de edad, que cayó al suelo moribundo. García Rodríguez, le había encargado a su esposa, que no dejase pasar para la sala, a ninguno de sus pequeños hijos, pues iba a limpiar la expresada arma; pero el pequeño José Modesto, sin que lo viese la autora de sus días, se presentó en la referida sala, con tan mala suerte que fué alcanzado por un proyectil. Acto seguido el señor García Rodríguez, comunicó el hecho al puesto de la Guardia Rural, constituyéndose en la casa, el cabo con un soldado, quienes comenzaron a actuar levantando las diligencias del caso.

Más tarde, se constituyó en el lugar del suceso el Juzgado Municipal de Guayos, con el médico forense, haciéndose cargo de las diligencias iniciadas y disponiendo que fuese entregado a sus padres el cadáver del desventurado niño, que en la tarde del siguiente día fué conducido al cementerio de esta localidad, donde recibió cristiana sepultura, después de practicársele la autopsia correspondiente.

Don Ventura quedó detenido y conducido a esta ciudad, ingresó en el Vivac Municipal, a disposición del recto Juez, doctor Raúl Mendigutía, quien lo dejó en libertad, sin exigirle fianza de ninguna clase, en vista de las circunstancias que concurrieron en el hecho.

Esta resolución fué muy bien acogida por la sociedad espirituana y por todo el vecindario de Tuinicú, donde el fatal accidente, como hemos dicho anteriormente, causó grandísima pena, pues el señor García Rodríguez y sus familiares son muy queridos y estimados en toda la comarca.

NUEVA AMBULANCIA.—La Alcaldía de esta ciudad, por gestiones llevadas a cabo por nuestro Alcalde Municipal, señor Lázaro Lahera y Pérez ha dotado a la Casa de Socorros de una moderna ambulancia, para el transporte de heridos y enfermos, mucha falta hacía este servicio en nuestra población.

DE TEATROS.—Continúa viéndose favorecido días tras días el moderno y céntrico coliseo Renacimiento del señor Alberto Mendigutía. Es el sitio de reunión todas las noches de nuestra sociedad. Las más modernas cintas que se editan son exhibidas en la pantalla de este coliseo, donde a menudo se ofrecen grandes variedades.

SERRA CARBONELL,
Corresponsal.

M.E.C.D. 2016

...STAN MUY INCONFORMES LOS AZUCAREROS AMERICANOS CON LA ULTIMA DISPOSICION DEL AJUSTE AGRARIO

...OLSA DE NUEVA YORK

...rre de ayer por el hilo directo de Luis Mendoza y Compañía)

... Radiator	18⅛
...ms Expr	8½
... Reducc	164¼
...ska Jun	14⅛
...eghany	1⅜
...ed Chem	169½
...s Chal	34⅞
...er Can	145⅝
... Car Fou	22
... F Pow	6¾
...r Ice	3
...r Inter	9
...r Loco	17⅞
... P Light	7¾
...r Smel	56⅛
... Sugar	52½
... Sug, p	135⅞
... T and T	144¾
... Tobac A	101¼
... Tobac B	103¼
... W Works	17⅜
... Woolen	9⅝
...nda C	21⅛
...son	49⅝
... Coast	24
... Ref	23¼
... D Goods	16½
...m Auto	44
... Cor	3¼
...r Bank	36¾
...r Metal	27
...win Lo	2¾
... and Ohio	15⅛
...dix Avi	22⅜
... and Co	56¼
... Steel	39¾
...en Co	25¾
...ggs	54⅞
...ok Man	42⅝
...s A M	17¾
... Pacif	9¼
...m Mills	—
... T Mach	98¾
... Pasco	58½
... and Ohio	45⅛
... R Isl	1¼
...ysler	87⅜
... Cola	276
... Carbon	95
...m and Sout	2¼
...goleum	40⅝
...s Cigar	8⅛
...s Gas	29½
...s Oil	8¾
... Can	94¾
Cont Oil	23⅝
Corn Prod	65¼
Coty Inc	5¾
Cuba Co	1
Cub Amer S	5⅞
C Am Sug, p	58
Comm'l Solv	18¼
Chesapeake	43¼
Col Fuel	5½
Cruc Steel	26
Cons R Cuba	—
—D	
Del Hudson	34¼
Del and Lack	15
Drug Inc	10½
Dupont	135½
—E	
East Kodak	163½
El Auto Lit	37⅝
El Pow Lig	5¼
Elec Bond	15¾
Erie (R R)	10⅛
—F	
Fox Film C	17⅛
Frep Texas	26½
—G	
Gen A Tank	41½
Gen Asphalt	18½
Gen Elec	35¼
Gen Foods	32⅝
Gen Motors	53⅛
Gen Sig Ry	33
Gillet Saf	17¼
Gimbel Bros	7⅛
Go d Dust	16⅞
Goodrich R	10
Goodyear	20¼
Gen Bronze	7⅜
Great North	26⅜
—H	
Hershey, com	—
Homestake	—
Houston Oil	—
Hudson Mot	16¾
—I	
Illi Cent	15¼
Interb R T	21
I B Machine	182½
Int Cement	29½
Int Nickel	31½
Inter Tel	11⅛
Illin Glas	116⅛
—J	
Johns Mansv	86
—K	
Kroger Groc	26⅞
Kresge S S	27¼
Kelvinator	14
Kennecot	25⅝
—L	
Lambert Co	23
Ligg Myers	115
Loews Inc	48¾
Loose Wiles	38
Lorillard	25¼
Louisv Nas	44½
Ludlum Stl	25¾
Lehman Cor	93½
Liquid Carb	33¼
—M	
Macy (H R)	54
May Dept	53⅝
Montgomery	34¼
Miss Pac, c	—
Miss Pac, p	2¾
Minn Honeyw	125
—N	
Nash	8
Natl Dist	32½
Natl Bisc	32⅛
Natl Cash	19⅞
Natl Dairy	17½
Natl P Li	10
N Y Central	23½
North Amer	22¾
Norfolk and W	194
Nort Pacif	16¾
—O	
Ohio Oil	11⅝
Otis Elev	19¾
—P	
Packard Mot	6¾
Paramount	10⅞
Pennsylvann	27½
J C Penney	80¼
Pullman Co	32⅝
Pub Serv	43¼
Proc Gamble	51⅛
Pure Oil	11
Puerto Rico	24⅝
—R	
Radio Corp	8¼
Rep I Steel	17⅞
Reynolds	56¾
Royal Dutch	44
—S	
Safeway Sts	35
Sears Roeb	60⅛
Simmons Co	17⅛
Soc Vacuun	12⅝
St Paul, p	1¾
So Pacific	18⅜
South Ry	9⅛
Stan Brands	14⅛
Stand Gas	4⅞
Stan N J	49½
Stan Oil C	36⅝
Stewart War	17¾
Studebaker	7⅞
Sun Oil	74¼
—T	
Texas Co	31⅝
Texas Gulf	31⅝
Timken Roll	62¾
—U	
Union Carb	72
U Pacific	96
Union Oil	19
United C...or	5
Uni Cor, pfd	41⅛
Unit Fruit	68
U S Rubber	14¾
U S Steel	46¾
U Aircraft	19⅞
U S Ind Alc	46½
—V	
Vanadium	18
—W	
Warner Bros	8
West Union	61⅜
West Elec	86⅝
Woolworth	57
W Wrigley	80⅛

...s importaciones ...planchas de lata ...san nuevas alzas

...os ocho primeros meses ...aumento tuvo un valor de ...00,000 sobre el año 1934

...fuerte aumento se observa en ...año en las importaciones de ...as de Lata de los Estados ...s ascendiendo en los primeros ...s a cerca de 12.000.000 de li... con un valor de más de 500 ...pesos.

...se a continuación las impor... de Cuba de dicho artículo ...s 8 primeros meses de los úl... años y su valor:

	Libras	Valor
...	4.180.555	$201.390
...	2.240.031	88.454
...	3.583.959	123.328
...	9.187.303	401.267
...	11.767.211	527.300

...able aumento en el pre... refleja sin duda las ma... actividades industriales en ge... en nuestro país, que explican ...mayor consumo de este material.

...AMBIOS EN NEW YORK

...re ayer, en New York, recibi... el hilo directo de Luis Men... y Compañía:

...a esterlina	4.91½
...cos	6.59¼
...ras	13.66

...A PLATA EN TORONTO

...re ayer, en Toronto, recibido ... hilo directo de Luis Menodza ...mpañía:

...embre	66.00	66.10
...	66.15	— —
...	— —	— —

...RRE DE LOS VALORES EN LA BOLSA DE N. YORK

...W YORK, Octubre 25 (Por el hi... ...cto de Luis Mendoza y Co.)—Al ...r las emisiones favoritas de ...lidad así como las de índole ...speculativa, el mercado en gene... ...lizó hoy buenos progresos tras ... vacilación de ayer. El volumen ...raciones fué algo más fuerte ... víspera y, en algunos casos, las ...fueron bastante considerables. ...porción, el grupo que mejor ...fué el de servicios públicos, si... ...ole las ferrovarias y a conti... ...las industriales. La bien re... ... fuerza de hoy parece haber ...zado que la leve fase reaccio... ... del jueves no fué una correc... ...técnica llamada a remediar el ... transitoriamente sobre com... ...de la posición interna. No obs... ...el conservatismo rampante, las ...s constructivas no han perdido ...l dominio del mercado de ac... ...y cuando los precios se nivelan ...proceden, surge siempre suficien... ...manda para absorber las ofertas ...rme van presentándose.—DFU.

CASTELEIRO Y VIZOSO
TALLER DE REPARACION
MAQUINAS DE ESCRIBIR

N. GELATS y Cía.
Habana. BANQUEROS Aguiar 106-108
Vendemos cheques de Viajeros
Pagaderos en todas partes del mundo
y Cartas de Crédito Circulares
en las mejores condiciones.
"SECCION DE CAJA DE AHORROS"
Recibimos Depósitos en esta Sección Pagando el 2 por 100 Anual.
Operamos en Marcos "ASKI"

ACCIONES DE LOS BANCOS

Cierre ayer, en New York, recibido por el hilo directo de Luis Mendoza y Compañía:

Guaranty	278
Chase Bank	33½
City Bank	30⅝
Irving	14⅝
Chemical	48¼
Bankers	58¾
First National	1.755
Hanover	108½
Boston	42⅝
Royal Bank	155

Cotizaciones

NUEVA YORK, octubre 25. AP.—Cotizaciones de la Bolsa de New York:

Acciones: 2.470.528.

Bonos: $14.473.300.

COTIZACION DE LA PESETA

La peseta española se cotizó al cierre del mercado ayer, a razón de 7.30.99 por dólar.

COTIZACION DEL FRANCO

El franco francés se cotizó ayer al cierre del mercado, a razón de 15.12 por dólar.

COTIZACION DE LA LIBRA

La libra esterlina se cotizó ayer, en el mercado local, a 4.91¾.

VALORES

La característica ayer del mercado local de valores fué de firmeza, principalmente en las emisiones de inversión.

Con igual fortaleza que la que ofrecieron los días anteriores, actuaron los bonos de Speyer, Morgan, Deuda Interior, Estabilización del Azúcar y las Obligaciones de la primera y segunda Hipoteca del Ayuntamiento de la Habana.

También prevaleció la firmeza en los Bonos de servicios públicos, tales como Cuban Telephone, Gas y Electricidad de la Habana; y en los Industriales: Papelera Cubana, Jarcia de Matanzas y Nueva Fábrica de Hielo.

La lista de acciones se mantuvo en una zona quieta; pero con irregularidad en la situación de estos valores, pues unos denotaron firmeza y otros tono pesado.

En la cotización de apertura de la Bolsa se operó en $1.000 de bonos Havana Electric Railway, al precio de 35. En las otras pizarras no se efectuaron operaciones.

La cotización libre estuvo bastante bien impresionada.

MERCADO DE LONDRES

LONDRES, Octubre 25. Por el hilo directo de Luis Mendoza y Comp.)—El oro en barras, a 141 chelines 6½ peniques contra 141 chelines 3½ peniques.

Han sido adquiridas por cuenta ignorada las £250.000 en oro en barras que había disponibles en el mercado libre de Londres.

La Bolsa de Londres quieta, pero sostenida.

No varió la cotización de la plata en Londres.

LONJA DEL COMERCIO

Cotización oficial para ventas al por mayor y de contado, de artículos de primera clase, del día 25 de octubre de 1935.

Aceites:	
De Oliva, latas de 23 libras	16.75
Vegetal, latas de 90 libras	12.50
Americano en barriles, qq.	12.50
Girasol en tambores	13.00
Vegetal, caja, 20 por 4	—
Ajos:	
Cappadres, 14 mancuernas	—
Id., de 28 mancuernas	—
Id, de 23 mancuernas	—
Id., de 40 mancuernas	—
Chilenos, de 40 mancuernas	0.35
Id. de 30 mancuernas	—
Id. de 20 mancuernas	—
Americanos núm. 1	—
Id. núm. 2	—
Cappadres 1a., 40 mancuernas	—
Mexicanos, qq	—
Arroz:	
Canilla viejo	5.50
Saigón largo núm. 1	3.95
Semilla SQ. qq.	3.85
Siam, Garden, extra, 5x100, qq.	4.40
Siam 7 Estrellas	4.70
Valencia legítimo, qq.	5.50
Tipo Valencia, qq.	4.75
Americano, tipo Siam .. 3.70 a	4.00
Idem., idem., SQ 3.50 a	3.80
Avena:	
Blanca, chilena, qq	2.80
Id. americana, qq	—
Azúcar:	
Refino primera, qq.	2.25
Turbinado extra, qq.	2.00
Turbinado corriente, qq.	1.80
Centrífuga, qq.	1.50
Bacalao:	
Noruega, 1a., qq.	11.25
Noruega, regular	11.00
Escocia, caja	9.50
Café:	
Guantánamo, 1a., qq	12.00
Id. corriente	10.50
Lomas, qq.	14.00
Cebollas:	
País, qq.	—
Americanas, AB., qq.	2.30
Americanas, amarillas	2.20
Gallegas, qq.	—
Egipcias, saco	—
Sirias, saco	—
Chícharos:	
Quintal	5.00
Fideos:	
País, qq.	7.25
Frijoles:	
Negros del País, qq.	5.50
Negros orilla, qq.	—
Negros arribeños, qq	—
Colorados largos, qq.	6.25
Colorados medianos, qq.	5.50
Rosados California, qq	—
Japoneses Othenassis, qq	5.25
Carita país, qq.	—
Europeos, qq	—
De maíz	—
Marrow, europeos, qq.	5.75
Chilenos, cristal, qq.	—
Colorados mexicanos	—
Blancos mexicanos	—
Colorados chilenos	—
Garbanzos:	
Cribados, qq.	6.75
Sin cribar, qq.	6.25
Harina:	
De trigo, 2a. marca, c. 7.50 a	8.50
Del país, qq.	3.50
Jamón:	
Paleta, qq.	29.00
Pierna, qq.	40.00
Manteca:	
1a., ref., en terc., qq.	21.50
Id. lf., latas de 100 lbs	—
Compuesta, qq.	19.25
Mantequilla:	
Asturiana	65.00
Maíz:	
Habana, qq.	1.40
Gibara, qq.	1.30
Patatas:	
Del país, blancas, qq.	—
Id. rosadas, qq.	—
Semilla, blancas, saco	—
Americanas núm. 1, sacos de 100 libras	3.00
Americanas núm. 2, sacos de 100 libras	—
Pimientos:	
Españoles, cuartos, 1a., caja	6.75
Queso:	
Patagrás, crema entera, qq.	34.00
Id. del país, qq	20.00
Sal:	
País, molida, saco de 200 lbs.	2.65
Espuma, saco de 100 lbs.	2.00
Id. importada, 90 lbs	—
Americana, molida, 200 lbs.	—
Tasajo:	
Piernas, qq.	23.00
Surtido, qq.	18.50
Tocino:	
Especial, 20x30 qq.	26.00
Barriga, 16x19, qq.	25.50
Tomates del país:	
Natural, de 1 kilo, caja	3.50
Idem., caja de 100 cuartos	4.25
Puré, cuartos, caja	—
Id. octavos, caja	—

BOLSA DE LA HABANA

COTIZACION OFICIAL DE AYER EN LA BOLSA DE LA HABANA

Bonos y Obligaciones

	Comp.	Vend
República de Cuba:		
Speyer, 1904	99¼	102
Deuda Int, 1905	91	93
Cuatro y medio, 1909	95	100
Morgan, 1914	999	106
Morgan (5½) 1923	99	105
O Públicas (5½) 1945	35	35¾
Obligs Oro (5½) 1935	20	50
Recibos de Depósito de Obligaciones Oro	11	20
Azúcar (5½) 1940	92½	100
Rep Cuba, Morgan (Seriados) 5½% — 1927:		
H Vence 1 julio 1935	98	110
I Vence 1 julio 1936	96	110
J Vence 1 julio 1937	95	110
Ayunt Hab 1a Hipt	98	110
Ayunt Hab 2a Hipt	101	112
Centro Asturiano	39	—
B Territorial, Serie B	—	—
Cervecera	40	48
Cervecera Oblig no hipt	7	12
Gas	103	109
Hav Elec (Consol)	34	36
Hav Electric, Debentures Obligs no hipt	4½	6
Jarcia Matanzas	—	—
Edificio La Metropolitana, S A	10	—
Mercados de Abasto y Consumo 1a Hipt	38	—
Nueva Fábrica de Hielo	103	—
Papelera Serie B	96	—
Teléfono	86	—
Unidos	10	—

ACCIONES

	Comp.	Vend.
Banco Territorial	—	—
B Territorial (Benef)	—	—
Cervecera	18	40
Fec C Consolidados de — Cuba, P	3¼	4½
Cuba, R R	7½	—
Fibras y Jarcia	10	—
Hav Elec Utilities Com, P 6 por 100	34½	38
Hav Elec Utilities Com, P 5 por 100	11	18
Hav Elec Railway Com, preferidas	2½	5½
Hav Elec Railway Com, comunes	¼	⅝
Jarcia, P	49	—
Jarcia, C	8	14
Licorera de Cuba	3¾	6
Mercantil, La (Seguros)	65	—
Metropolitan Auto	100	—
Naviera, P	8	—
Naviera, C	1	—
Nueva Fábrica de Hielo	140	—
Nueva Fábrica de Hielo, beneficiarias	29½	—
Pesca, P	25	80
Pesca, C	4	20
Teléfono, P	39⅞	50
Teléfono, C	11	—
Unidos	1⅞	2⅞
Unión Oil	1⅞	4

COTIZACION LIBRE

Bonos y Obligaciones

	Comp.	Vend.
Inter Tel Convert, 4 y medio por 100	77	84
Inter Tel, 5 por 100, 1955	71	78
Cuba Tel Co, 7 y medio por 100	85½	90
Cuba R R, 5 por 100, 1952	48	53
Cuba R R, 7 y medio por ciento, 1936	49	54
Norte de Cuba, 5 y medio, 1942	49	54
Manatí Sugar, 5 y medio, 1942	15	—
Vertientes Sugar, 7 por ciento, 1942	9	11½
Eastern Sugar, 7 y medio por 100, 1937	10¼	—
Central Cunagua, 6 por ciento, 1957	90	—
Centro Gallego, 6 por ciento, 1975	33	—
Vedado Tennis, 3 por ciento, 1949	6¼	10½
Pro Arte Musical, 7 por ciento	20	40
Casino Español, 6 por ciento	58	—

ACCIONES

	Comp.	Vend.
Inter Telp and Tel	10¾	—
Cía Cubana de Electricidad, P, $6.00	24	—
Cuban American Sugar, preferidas	52	—
Cuban American Sugar, comunes	6	6½
Cuba Company, C	1	2
Nueva Papelera Cubana	45	90
Cía Litográfica, P	40	—
Auxiliar Marítima, P	2½	8
Seguros La Comercial	45	90
Seguros El Comercio	100	120

COTIZACION A TERMINO

Ayer, a las 3.30 p. m.

Entregas: días 15 y último de mes

Bonos y Obligaciones

	Comp.	Vend
República de Cuba:		
Speyer, 5 por 100	99¼	104
Deuda Interior	91½	93½
Speyer, 4½ por 100	95	100
Morgan, 5 por 100	99	105
Morgan, 5½ por 100	99	104
O Públicas, 1945	35⅛	36
Obligaciones Oro	20⅛	40
Recibos de Depósitos de Obligaciones Oro	11	18
Azúcar	93	101
Julio 1935, H Morgan	98	103
Julio 1936, I Morgan	96⅛	102
Julio 1937, J Morgan	96	102
Ayuntamiento, 1a	98	106
Ayuntamiento, 2a	101	106
Centro Asturiano	39	60
Cervecera Internacional	40	45
Cervecera Internacional, Obligs no hipt	7	11
Gas y Electricidad	103	109
Hav Electric Ry Co	35	35⅜
Hav Electric Ry Comp, Obligs no hipt	4½	5⅜
Jarcia de Matanzas	96	—
Nueva Fábrica de Hielo	103	—
Pap Cubana, Serie B	100	120
Cuban Telephone Co	86	—
Unidos	10	—

ACCIONES

	Comp.	Vend.
Cervecera Internacional	20	40
F C Consolidados, P	3½	4½
Cuba Railroad, P	6	—
H E Utilities, Prefs	35	37½
H E Utilities, Pretes	11⅛	19
Hav Elec Ry Co, P	2½	5
Jarcia, P	50	—
Jarcia, C	9	—
Licorera de Cuba	3¾	6
Naviera, P	9	—
Naviera, C	1⅜	2
Nueva Fábrica de Hielo	140	—
Nueva Fábrica de Hielo, beneficiarias	29½	34
Teléfonos, P	39¾	45
Ferrocarriles Unidos	2	2⅞
Unión Oil Co	1¾	2½

TABACO

Se han hecho algunas ventas de tripas limpias de cosechas anteriores a la que está llegando al mercado. Ello puede obedecer a que se ha iniciado alguna mejoría en la industria de torcido de los Estados Unidos, o a que ésta o la otra fábrica inicie la manufactura de nuevo vitolaje en el empeño de impulsar el consumo de su producto. Una suposición nuestra, fundada en que sólo una firma exportadora es la que está comprando tripas limpias viejas.

Las innovaciones en el vitolaje vienen sucediéndose desde que la crisis experimentada por las fábricas de torcido de los Estados Unidos empezó a agudizarse. Así hemos visto que hasta los fabricantes de «habano puro» han tenido que manufacturar tabacos de a «nickel»; empleando, claro está, materia prima de ínfima calidad.

No han dejado esos fabricantes de manufacturar sus vitolas de primera; pero lo han venido haciendo a tenor de la demanda. Si una reacción económica favorable se acentuase en la gran república vecina, nos ofrecería la esperanza de que los fumadores de buenos «puros» volvieron a consumir lo que antes consumían, y la repercusión aquí sería beneficiosa.

Las tripas viejas de calidad a que nos referimos, son de Remedios. Es tabaco que, a igual de las clases limpias de Vuelta Abajo, ha esperado en los almacenes a demanda del Norte, ya que, aminoradas las compras de la Argentina por factores similares, no esperaba otros compradores que no fueran los de las naciones recomendadas por cosecheros, especuladores y fabricantes, para que con ellas se concertasen tratados de comercio.

Suponemos que los registros de esos tabacos comprometidos, han de verificarse en los próximos días. Los apuntaríamos entonces.

Los de ayer se concretaron a pequeñas partidas de varias clases, y a ciento veinticinco tercios de permanentes comprados por Mark A. Pollack e Hijo

LAS ENTRADAS DE RAMA.—De Cabaiguán, para Cuervo y Altuve, S. en C., 66 tercios.

De Zaza del Medio, para Rogelio Pérez y Compañía, 100.

De Placetas, para José Cortés y Hermanos, 146.

De San Juan y Martínez, para la Cuban Land, 291.

De Consolación del Sur, para Sobrinos de Antero González, 85.

De Pinar del Río, para H. Duys y Compañía, 120.

De San Luis, para Ruisánchez, Egusquiza y Compañía, 42.

COMPRAS EN LOS CAMPOS.—Romeo y Julieta compró en Vuelta Abajo, los 538 tercios de la vega «El Ingenio».

Menéndez y Compañía compraron en San Juan y Martínez, 188 tercios de varias clases bajas.

MERCADO DE METALES

Cierre ayer, en New York, recibido por el hilo directo de Luis Mendoza y Compañía:

Cobre	8.75
Oro en barra	35.00
Plomo	4.50
Manganeso	23.00
Níckel	35
Plata	65⅜
Lata	51¼
Zinc	5.22½

PROMEDIO DE AZUCARES

Precio promedio oficial, en almacén, alcanzado por la libra de azúcar, para la plaza de la Habana, de la semana comprendida del 14 al 19 de octubre de 1935, ambos inclusives, que servirán de base para graduar los fletes de azúcares por ferrocarril, en cumplimiento del Decreto Ley No. 907 de 5 de marzo de 1935, de: 1.826961 (un centavos y ochocientas veinte y seis mil novecientas sesenta y una millonésimas de centavo).

Habana 25 de octubre de 1935.

Dirección de Industrias
Oficina de Asuntos Azucareros.

El ORO y la PLATA

Cotizaciones al cierre ayer, en la Bolsa de la Habana:

Plata contra billete americano	98	98⅜
Oro acuñado contra billete americano	160	170

PRECIOS DE LA BOLSA DE NEW YORK DE LOS AZUCARES CRUDOS PARA ENTREGAS FUTURAS

Habana octubre 25 de 1935.—Por el hilo directo de Luis Mendoza y Cía.

CONTRATO NUMERO TRES

Anterior	Meses	Abre	Max	Min	Cierre
2.16	Mayo	2.16	2.16	2.16	2.15
2.20	Julio	2.19	2.19	2.19	2.19
2.25	Septiembre, 1936	2.25	2.25	2.25	2.24
2.45	Diciembre	2.45	2.45	2.40	2.39
2.16	Enero	2.17	2.17	2.15	2.14
2.12	Marzo	2.11	2.11	2.11	2.11

COTIZACIONES DE AZUCARES

APRECIACION DEL MERCADO DE AZUCAR.—Por Luis Mendoza y Cía.

OCTUBRE 25 DE 1935

	Ant.	Hoy
Cuotas Americanas		
Entrega inmediata, costo y flete	2.60	2.60
En suspenso, embarque Enero, Febrero costo y flete	2.17	2.15
Retenido, embarque Marzo costo y flete	2.07	2.06
En suspenso, pago contado Lab	1.97	1.95
Retenido, pago contado Lab	1.82	1.81
Otras cuotas		
Cuota otros países Lab	0.93	0.92
Consumo local Lab	1.08	1.07
Todas las cutas cmbinadas Lab	1.57	1.56
Tres cuotas de embarque Lab	1.61	1.59

GODOY-SAYÁN
SEGUROS Y FIANZAS
(INSURANCE AND BONDING)
SEGUROS GODOY SEGURIDAD ECONOMIA SERVICIO
TELÉFONOS: M-9866. M-9867.
AGUIAR 77.
HABANA, CUBA

MERCADO DE MANTECA

Cierre ayer, en Chicago, recibido por el hilo directo de Luis Mendoza y Compañía:

Diciembre	12.75
Mayo	12.12
Granel	14.20

CAMBIOS

Tipos de venta al cierre ayer, en Bancos de esta capital:

New York, cable	1/10P.
New York, vista	1/10P.
Londres, cable	4.91¾
Londres, vista	4.91½
Madrid, cable	13.68
Madrid, vista	13.67
París, cable	6.61
París, vista	6.60
Italia, cable	8.16
Italia, vista	8.14
Bélgica, cable	16.90
Bélgica, vista	16.88
Alemania, cable	40.32
Alemania, vista	40.30
Toronto, cable	1⅛D.
Toronto, vista	1¼D.
Hong Kong, cable	47.80
Hong Kong, vista	47.70
Amsterdam, cable	67.9q
Amsterdam, vista	67.95
Buenos Aires, cable	27.90
Buenos Aires, vista	27.87
Suiza, cable	32.60
Suiza, vista	32.58

GANADO

LOS PRECIOS EN PIE

Precios pagados por compradores, entregado el vacuno en el punto de origen, y en esta capital el de cerda y lanar:

	Ctvs. Libra
Vacuno, a	3½
Cerda, de 7¾ a	9
Lanar, de 3 a	3½

LOS PRECIOS DE LA CARNE

Los precios que rigen en los Mataderos de esta capital para las carnes, son los siguientes:

	Ctvs. Kilo
Vacuno, de 15 a	16
Cerda, de 25 a	30
Lanar, de 15 a	25

MATADERO DE LUYANO

Se sacrificaron ayer, en el Matadero de Luyanó:

	Cabezas
Vacuno	60
Cerdos	30
Carneros	36

MATADERO INDUSTRIAL

Se sacrificaron ayer, en el Matadero Industrial:

	Cabezas
Vacuno	162
Cerdos	63
Carneros	35

CARROS ENTRADOS

Ninguno.

GANANCIAS Y PERDIDAS DE LAS EMPRESAS AMERICANAS

NEW YORK, Octubre 25. (Por el hilo directo de Luis Mendoza y Co.)—Brooklyn Union, en los 12 meses finalizados el 30 de Septiembre, obtuvo un ingreso neto de $3.403.000 contra $4.039.000 en 1934.

Associated Gas and Electric produjo en la semana finalizada el 19 de Octubre cerca de un 10 por ciento más que en el mismo período de 1934.

Para simplificar su estructuración corporativa en vista de la reciente ley de servicios públicos, la Cities Service Co., ha redimido a $1 la acción la emisión de 1.000.000 de acciones preferidas no acumulativas del 5 por 100 vendida a Henry L. Doherty y Co., el 1 de Abril de 1929.

Tidewater Associated Oil y subsidiarias obtuvieron en el trimestre de Septiembre una ganancia neta de 27c por acción común, contra 21c. en el trimestre anterior y 17c. en 1934.

Illinois Central obtuvo en Septiembre un ingreso neto por explotación de $1.659.000 contra $1.156.000.

Lambert Co., obtuvo en el trimestre de Septiembre una ganancia neta de 66c. por acción contra 34c. en el trimestre anterior y 81c. en el tercer trimestre de 1934.

PRECIOS DE MIEL Y CERA

Precios que se pagan a los productores en esta capital:

Miel: 34 centavos galón en barriles viejos, y 36 centavos en barriles nuevos.

Cera amarilla: 16 centavos la libra.

MERCADO DE PIELES

Cierre ayer, en New York, recibido por el hilo directo de Luis Mendoza y Compañía:

Diciembre	11.88
Marzo	12.22
Nuevo:	
Junio	12.54
Septiembre	12.84

RESUMEN AMERICANO DE NOTICIAS MERCANTILES

NEW YORK Oct. 25.—Luis Mendoza y Cía.—Según Dun y Bradstreet «el retorno de las temperaturas veraniegas contuvo momentáneamente la propagación de la demanda consumidora y en algunas partes del país las mercancías estuvieron moviéndose con la mayor lentitud que se registra desde hace cerca de dos meses. Este retroceso que careció de uniformidad se atribuye casi exclusivamente al cese del interés en las ropas y artículos domésticos de invierno».

El acero de fundición gruesa número 1 ha sido rebajado en Pittsburgh en 50c por tonelada cotizándose ahora de $13 a $13.50.

Según la Secretaria Perkins, el número de obreros colocados por la industria llegó en Septiembre al máximoqu e se registra desde Noviembre de 1930, habiendo regresado al trabajo unos 450.000 individuos.

Un despacho de la United Press fechado en Wáshington dice que, prediciendo una «tregua» en la legislación bancaria durante la próxima reunión del Congreso, el presidente Fletcher, de la Comisión de la Moneda del Senado, manifiesta que no hay razón en estos momentos para predecir la inflacióncrediticia o monetaria.

Los préstamos a corredores ascienden a $832.000.000; aumento de $14.000.000.

Ayer se vendieron 1,300 toneladas de Cuba, de la cuota de 1935, en almacén de New York, al precio de 3.25 cts

Esos crudos los vendió para Febrero la casa Farr y Compañía a la National Sugar Reining. Los futuros actuaron con gran desanimación ante la incertidumbre de la situación creada

Quieto abrió ayer el mercado de crudos. Desde primera hora haba de la cuota del presente año, en almacén, a 3.60. De la cuota de 1936, para embarque en diciembre y enero, estaban disponibles a 3.30, de Filipinas.

Después del mediodía se reportó que Farr and Company habían vendido a la National Sugar 1,300 toneladas de Cuba, en almacén de New York, de la cuota de 1936, para entregar en febrero, a 3.25 centavos, derechos pagados.

LOS FUTUROS.—Actuaron desanimados en espera de noticias de Washington acerca del azúcar, entre ellas la referente al fallo del Tribunal Supremo sobre la AAA y la interpretación de ésta respecto a su última disposición. Las cotizaciones bajaron. Se vendieron durante la sesión de la Bolsa, solamente 4.400 toneladas.

EL REFINADO.—Se mantuvo al mismo nivel de 5.30 centavos, reportándose que las extracciones fueron muy buenas.

MERCADO DE LONDRES.—No cambiaron los crudos, cerrando el mercado sostendo. Las cotizaciones de la Terminal al cierre fueron como sigue:

	Cierre del 24	Cierre del 25
Octubre	4-10½	4- 9
Diciembre	5-	4-11½
Enero	5- ¼	4-11½
Marzo	5- 1	5- ¾
Mayo	5- 3	5- 2½
Agosto	5- 5	5- 4½
Diciembre	5- 5¾	5- 6½

MOVIMIENTO DE AZUCAR—El movimiento de los azúcares en los puertos de los Estados Unidos durante la anterior semana, según los expertos y estadísticos Sres. Willett and Gray, fué de la manera siguiente:

Arribos: Semana terminada en 19 octubre, 39.607 toneladas; igual semana 1934, 36.000 toneladas.

Derretidos: Semana terminada en octubre 19, 87.000 toneladas; igual semana de 1934, 87.000 toneladas.

Existencia en mano de importadores: Semana terminada en octubre 19, 138.994 toneladas; igual semana de 1934: 293.000 toneladas.

Existencia en manos de refinadores: Semana terminada en octubre 19, 327.188 toneladas; igual semana de 1934, 2000.000 toneladas.

PROTESTA CONTINENTAL.—A último hora de la tarde recibieron por su hilo directo los señores Luis Mendoza y Compañía dos despachos que recogen las opiniones de la «AAA» acerca de su última disposición y de los azucareros americanos. Ambos despachos dicen de esta manera:

WASHINGTON, octubre 25.—Respecto a la situación de las 170.000 toneladas antes de finalizar el año, y suponiendo que las cuotas de 1935 fueran aumentadas en esa cantidad, las áreas de ultramar recibirían una cuota de unas 100.000 toneladas. De las 70.0000 toneladas restantes, los fabricantes de de azúcar continentales americanos recibirían 21.000 toneladas y las áreas de ultramar 49.000 toneladas; y de las 21.000 toneladas de los azucareros continentales sólo 5.000 serían prorrateadas entre los que muelen caña en la Luisiana. En total las áreas de ultramar recibirían una cuota de 149.000 toneladas por no haber podido llenar la suya los remolacheros.

Los azucareros americanos, y sobre todo los que muelen caña en la Luisiana, vienen protestando enérgicamente contra la medida de la AAA que permitirá a los refinadores que se vean escasos de crudos después del 1 de diciembre, dirigirse a la AAA y retirar azúcares de la cuota de 1936 para reponerlos después del 1 de enero.

Sostienen los azucareros continentales que esto constituye una preferencia a favor de las áreas de ultramar.

Indica, empero, la AAA, que la única alternativa, de no hacerse así, sería aumentar las cuotas de 1935, lo cual no beneficiaría gran cosa a los azucareros continentales, puesto que las primeras 100.000 toneladas del aumento de lo cuota de 1935 serían íntegras para las áreas de ultramar. Y de la cantidad restante sólo el 30 por ciento sería para los productoes continentales.

WASHINGTON, octubre 25.—Infórmase en las oficinas de la AAA que hasta dentro de una semana por lo menos la Administración de Ajustes Agrícolas no decidirá nada acerca de la petición elevada al Secretario Wallace por F. N. Montel, de Luisiana, para que se someta a vista pública y revise la orden administrativa del 19 de octubre referente a la retirada de azúcares de 1936 después del 1 de diciembre. La AAA esperará a que regrese a Washington J. B. Hutson, jefe de la División en que está comprendido el azúcar.

El representante Montel ha protestado enérgicamente de dicha orden administartiva, sosteniendo que los remolacheros y los cañeros de Luisiana han sufrido ya graves pérdidas, en tanto que la nueva medida sólo beneficiaría a los refinadores de azúcar de caña de los estados del Este.

Los industriales quieren resolver un grave litigio

El Municipio quiere que sus agentes paguen matrícula como si se tratara de vendedores

Con motivo del problema planteado por la exigencia del pago de la matrícula como vendedores ambulantes, que hacen los Inspectores del Municipio de la Habana a los carreros de las industrias de este Término, en las oficinas de la Asociación Nacional de Industriales de Cuba celebrarán una reunión el próximo lunes, los industriales a quienes afectan las recientes disposiciones de la Alcaldía, regulando la exención a que se contraen el párrafo 4to. del Artículo 101 y el Artículo 102 de la Ley de Impuestos Municipales.

A esa junta —según se nos dijo— asistirán los abogados de los socios y se acordará una actuación uniforme en los procedimientos adecuados para obtener la inmediata modificación de las disposiciones mencionadas y para exigir judicialmente las responsabilidades consiguientes en los casos de daños si fuere indebida la aplicación de esos preceptos o se incurra en infracción de lo dispuesto sobre la materia en las leyes de Impuestos Municipales y Orgánica de los Municipios.

Para esta junta han citado directamente a los industriales, los doctores Francisco González del Valle, en su carácter de Secretario de la Cámara de Comercio de la República de Cuba, y Alfredo O. Ceberio, en su carácter de Secretario de la Asociación Nacional de Industriales de Cuba, y ambas instituciones alientan la esperanza de que los acuerdos que se adopten en esta reunión han de venir a resolver el consabido problema.

MERCADO DE GRANOS

Cierre ayer, en Chicago, recibido por el hilo directo de Luis Mendoza y Compañía:

Trigo:	
Diciembre	100½
Mayo	99⅞
Julio	90⅛
Maíz:	
Diciembre	61⅛
Mayo	59⅛
Julio	60⅛
Centeno:	
Diciembre	50¾
Mayo	52⅝
Trigo de Winnipeg:	
Diciembre	88⅞
Octubre	89¼

MERCADO DE CAFE

Cierre ayer, en New York, recibido por el hilo directo de Luis Mendoza y Compañía:

Diciembre	4.92
Marzo	5.05
Mayo	5.16
Junio	5.25
Septiembre	5.33

MERCADO DE ALGODON

Cierre ayer, en New York, recibido por el hilo directo de Luis Mendoza y Compañía:

Diciembre	10.91
Enero	10.88
Marzo	10.99
Mayo	11.00
Julio	11.01

BONOS DE CUBA

Cierre ayer, en New York, recibido por el hilo directo de Luis Mendoza y Compañía:

	Comp.	Vend
Speyer, 5%	99⅞	100¾
Speyer, 4½%	96	97¾
Morgan, 5%	99½	102½
Morgan, 5½%	97	99
Obras Públicas	35⅛	35½
Hav. Elec. Ry., 5%	—	—
Hav. Elec. Ry., 5%	—	—
Cuba Railroad, 7½%	45½	47
Cuba Railroad, 5%	48⅝	50½
Cuba Northen, 5½%	49⅛	49¾
Eastern Sugar, 7½%	12	12½
Manatí Sugar, 7½	19¼	25¼
Inte. Tel., 4½%	79	79¾

COLEGIO DE CORREDORES

Cotización oficial del día 25 de octubre de 1935:

CAMBIOS	TIPOS
S/E. Unidos, cable	1/10Pr.
S/E. Unidos, vista	1/10Pr.
Londres, cable	4.92⅛
Londres, vista	4.91⅝
Londres, días vista	—
París, cable	6.61
París, vista	6.60
Bruselas, vista	16.84
España, cable	13.68
España, vista	13.67
Italia, vista	8.14
Zurich, vista	32.55
Hong Kong, vista	47.90
Amsterdam, vista	67.88
Copenhague, vista	—
Estocolmo, vista	—
Montreal, vista	1.⅛%Dto.
Berlín, vista	40.28

Notarios de Turno:

Para cambios: **Octavio Arocha.**

Para intervenir en la cotización oficial de la Bolsa de la Habana:

Raúl E. Argüelles,
Armando Parajón.

Vto. Bno.:

Joaquín G. Gumá,
Síndico-Presidente.

Eug. E. Caragol,
Secretario-Contador.

Máquinas de Sumar
UNDERWOOD - SUNDSTRAND
Casteleiro y Vizoso

BUFETE DE
JOSE I. RIVERO
Notario: FELIPE RIVERO
Chacón No. 25
HABANA
Teléfonos:
M-1472
A-8142

IMPUESTOS:
Consultas y Recursos.
Asuntos en Aduanas, Zonas Fiscales y Sec. de Hacienda. Recursos Contenciosos-Administrativos.
Especialidad:
DR. LEOPOLDO DEL CALVO.
Ex-Jefe del Ngo. de Derechos Reales y Ex-Consultor de la Secretaría de Hacienda.
CUBA 49. M-6665.

M.E.C.D. 2016

El próximo martes llegará en el vapor "Oriente" una excursión de agentes viajeros de Estados Unidos

Esta misma tarde embarcarán los pasajeros del «Méxique». Atrapado en medio de la bahía un cerdo nadador. Excede la recaudación de la Aduana de $2.000,000. Noticias porteñas

El señor Jorge Dor, agente general de la Trasatlántica Francesa en la Habana, nos informa que el trasatlántico francés «Mexique» llegará esta tarde a las 4, procedente de Veracruz y que los pasajeros que van de nuestro puerto a Europa comenzarán a embarcar a las siete de la noche de hoy, pues el barco zarpará esta noche, una vez que termine sus operaciones.

EL «PENNSYLVANIA».—De San Francisco de California llegó el turbo eléctrico «Pennsylvania», que trajo 32 pasajeros para la Habana y carga y 214 pasajeros en tránsito.

Para la Habana llegaron por este barco el ingeniero húngaro Adalberto Maryez, Berta Bonet, María Davidson y familia, Luis Hernández y familia, José Rendón y familia y otros.

EL GOBERNADOR DEL CANAL DE PANAMA.—Entre los pasajeros en tránsito de este buque figura el coronel J. L. Schley, gobernador de la Zona del Canal de Panamá, que va a su país con objeto de cambiar impresiones sobre varios importantes asuntos de esa gran vía de navegación.

LA ESPOSA DEL GOBERNADOR DE BERMUDAS.—También va en barco Lady Astley Cubitt, esposa del Gobernador de Bermudas, a quien se le dispensaron las cortesías de desembarco.

LOS QUE EMBARCARON.—Para New York embarcaron en ese buque Regina Pérez Chaumont viuda de Walsh, Marcial Truffin, Rosario Baró, Lucile Costigan, R. Schutiz, H. Gregory, y otros.

PASA DE DOS MILLONES LO RECAUDADO.—La Aduana de la Habana recaudó ayer la cantidad de 377,009 pesos 22 centavos, lo que hace que hasta ayer pase ya de dos millones de pesos la recaudación de ese importante centro.

Como quiera que aún quedan cinco días hábiles, puede considerarse que sólo por rentas, la Aduana cubrirá los dos millones, pasando la recaudación de ayer, que fué por ingresos de petróleo, como sobregiro de esa cantidad.

CAPTURADO UN CERDO NADADOR.—Los empleados de Obras Públicas que cubren servicio de limpieza en el litoral, capturaron ayer en el centro de la bahía y en dirección de Regla un cerdo que se había escapado del Matadero Industrial, siendo restituído a dicho Matadero.

TRASBORDO UN ENFERMO EN ALTA MAR.—El vapor «Pennsylvania» recogió cerca de Balboa, del vapor «Omaha», un pasajero que estaba enfermo, siendo conducido a Panamá donde ingresó en un hospital.

UN PETROLERO.—De Hostin llegó con cargamento de petróleo el vapor «Chiloil».

LOS DE LA WARD LINE.—Hoy llegará de Veracruz el vapor correo americano «Orizaba», de la New York and Cuba Mail Steamship Co., que trae pasajeros para la Habana, y conduce carga y pasajeros para New York, para donde saldrá hoy mismo llevando de la Habana un importante cargamento de frutas y productos cubanos, así como pasajeros.

Entre los pasajeros que van en este barco anotamos a los señores Antonio Sombas, doctor Pedro Sánchez, Toledo y señora, Isidoro Edelstein, Jesús M. López, y otros.

NOS VISITARAN DOS GRUPOS DE AGENTES.—Nuevamente este año la New York and Cuba Mail Steamship Company ha repetido la invitación especial que ha hecho a los agentes vendedores de pasaje de las empresas ferrocarrileras norteamericanas, para que visiten la Habana como huéspedes de la Compañía.

Esta campaña iniciada por la New York and Cuba Mail el año pasado ya ha dado magníficos resultados, pues semanalmente y por dos ocasiones, los barcos de la compañía han estado trayendo apreciables cantidades de turistas durante todo el verano, y también ha llevado a México grandes núcleos de excursionistas bajo el plan de excursiones controladas por la Compañía.

El primer grupo llegará en el vapor «Oriente», el próximo martes, y la semana próxima vendrá otro grupo de agentes.

Es plausible esta labor efectiva de la New York and Cuba Mail S. S. Company, pues si bien tiene su interés particular, ofrece gratuitamente a Cuba el positivo beneficio de traernos visitantes que en un tanto por ciento apreciable vuelven al conocer lo que es nuestra ciudad.

EL «YUCATAN».—El lunes llegará de New York, otro barco correo de la Ward Line, el «Yucatán», que trae pasajeros para la Habana y conduce carga y pasajeros para Progreso y Veracruz.

Para la Habana llegarán Tomás Newall, S. Rubin, Irwin Samuel, Harold Sinmerman y señora, Sara Noriega, William Watson.

EL «PETEN».—Mañana, domingo, por la tarde, llegará de New York el vapor americano «Peten», de la Flota Blanca, que trae 1,927 toneladas de carga genera y 22 pasajeros para la Habana y conduce carga y 70 pasajeros en tránsito.

Por este barco se espera el Dr. Armilio Arias, ministro de Panamá en Italia, y señora; doctor Pedro Hoyos y señora, George P. Chitenden, manager de la United Fruit en Costa Rica; doctor Carlos E. Finlay, Augusto Rodríguez, Miguel Lastra, Alejandro R. Wagstaff, Fred Wagstaff, Charles W. Sichman y señora.

EL «AMAPALA».—El vapor hondureño «Amapala» llegó de New Orleans con carga general, dos pasajeros para la Habana, que son el cónsul cubano, señor José Cabrera, y su esposa, y conduce carga y 19 pasajeros en tránsito para Cristóbal, para donde salió ayer tarde.

EL «TIVIVES».—El vapor «Tivives», de la Flota Blanca, llegó ayer de Tela, con 44,000 racimos de plátanos, 1,500 sacos de café y 1,900 sacos de cacao, así como 22 pasajeros para New Orleans.

Para nuestro puerto no trajo este barco ni carga ni pasajeros.

EL «SEATRAIN HAVANA».—Este barco llegó ayer de New Orleans con carga general.

SALIDAS: Salieron ayer el «Seatrain Havana», para New York; el «Pennsylvania», para New York; el «Velma Lykes», para Cristóbal; el «Cuba», para Key West, y el «San Bla», para Santa Marta.

MOVIMIENTO DE PASAJEROS POR LA VIA AEREA.—Llegados de Miami: A bordo del avión «Southern Clipper», de la Pan American Airways, que arribó ayer por la mañana procedente de Miami, llegaron los siguientes pasajeros: Carlos Montal, Ann S. Mann, Vivian S. Mann, Luis S. Torthal, Eduard Geiser, Edith Geiser, Edith Porter, Thomas H. Gato, Mary B. Fisher, Fanny Martholomeu, Rowland Calder, (niño); Brand Calder, Charles Porter, Nello Calder, Dorsey Prescott, Clara Carlysle, Oscar H. Rausch, Phillips Brown, Nachim Schkin, Nora E. Miller, Virginia Stoller, Guy Laverty, Mary Stacy, Gertrude Warwich, Hoyard Knight.

Llegados del interior: A bordo del avión regular de la Compañía Nacional Cubana de Aviación, que arribó ayer procedente de Santiago de Cuba, y ciudades intermedias, llegaron los siguientes pasajeros: J. M. Bosh; Sra. de Bosh; D. Caiñas; y H. Soton, procedentes de Santiago de Cuba; T. Tarafa, procedentes de Cienfuegos.

Salidos para Miami: A bordo del avión de la Pan American Airways System, «Southern Clipper», que salió ayer por la tarde para Miami, embarcaron los siguientes pasajeros: Peggy Reed, Carl Leigh, Ray C. Cledhill, Mary Sracy, Guy Laverty, Virginia Stoller, Albert D. Waterhouse, Louise M. Decker, Glen E. Kelchelderfer James T. Pyle, Thomas Ireland, Dominique Soldati, Eugenio Barrayarza, Benjamín García Beltrán, Agustín E. Serice, Justo A. Azpiazu Carmen C. Gugat, Xaxier Cugat, Rebeca Naldwin, y Richard Baldwin.

Salidos para México:: En el avión Sikorsky de la Pan American Airyays System, que salió ayer para Mérida, embarcaron los pasajeros siguientes: Domingo Soldari, y además otros pasajeros, que por haberse llevado la lista el piloto del avión, nos vemos imposibilitados de darlos a la publicidad.

Salidos para el interior: A bordo del avión regular de la Cía. Nacional Cubana de Aviación, que salió ayer para Santiago de Cuba, y ciudades intermedias, embarcaron los pasajeros siguientes: Dr. W. Albanez y Miguel Fernández, para Santiago de Cuba; Gerardo Suárez, Armando Figueredo y Ana María A. de Figueredo, para Camagüey.

Simuló haber vendido a un sobrino una carnicería con objeto de eludir una pensión

El Juez de Primera Instancia del Norte remitió al de Instrucción de la Tercera, un juicio seguido por el delito de malversación, seguido por Luisa Leonard Martínez, contra el esposo de ésta, Isidoro Suárez y Fernández, establecido en el giro de carnicería, en la calle de Sitios 144.

Resulta que en el juicio de divorcio establecido por Luisa contra su consorte el Juzgado de Primera Instancia condenó a Suárez al pago de una pensión alimenticia, cosa que no verificó y a fin de continuar burlando la acción judicial, simuló la venta de la carnicería a su sobrino Eliseo Suárez, apropiándose además de cierta cantidad que en bienes estaban embargadas.

OMNIBUS DE CAMAGÜEY

(LOS MEJORES DE CUBA)

AVISO

Hacemos saber a todos nuestros clientes y público en general que a partir de esta fecha nuestra primer salida será a las 5 a.m. en lugar de las 4.30 como figura en los itinerarios, quedando establecidas las siguientes:

SALIDAS DE LA HABANA

5.00 a. m.—Directo a Holguín.
6.00 a. m.—Directo a Santiago de Cuba.
7.30 a. m.—Hasta Camagüey.
9.00 a. m.—Hasta Camagüey.
12.30 p. m.—Hasta Santiago de Cuba.
4.30 p. m.—Hasta Santiago de Cuba.
7.00 p. m.—Hasta Santiago de Cuba. (Rapid)
11.00 p. m.—Hasta Santiago de Cuba.

HAGA siempre sus viajes en nuestros Omnibus; son los más cómodos, los de mayor seguridad, los mejores de Cuba.

Pida informes y reserve su asiento por los teléfonos M-1715 y M-4833, o en nuestra Estación en el Hotel Pasaje, por Zulueta.

HOTEL PASAJE

Cuando venga a la Habana, hospédese en este Hotel, encontrará CONFORT Y ECONOMIA. Nuestro restaurant es de primera a precios sumamente reducidos.—VISITENOS.

Anuncios Clasificados de Ultima Hora

VENTAS

48— CASAS.

GRAN NEGOCIO: DOS CASAS MAGnificas, en esta ciudad, frente tranvías eléctricos: azotea, sala, comedor, cuartos y baño. Rentan: 26 pesos mensuales, en 2,500 pesos. No corredores. Lealtad 143 altos.

VENDO CASA ANTIGUA, EN LA calle Zanja, a dos cuadras de Belascoaín. Punto comercial, 7 por 30. Precio: $3,250. Su dueño: Sr. Rodríguez, Omoa 75, entre Diez de Octubre y A. Ramírez.

VENDO, ALMENDARES: FABRICAción sólida, con todo confort y de precio módico. Calle E., entre 14 y 16. Vea una de las dos que acabo de construír. Dueño: Alfonso, en las mismas. X-1845.

49- SOLARES

SOLAR EN LA CALLE DE LAWton, entre Milagros y Santa Catalina. Mide 100 por 50. Total: 500 metros. Es un buen solar, por estar toda la cuadra fabricada y en acera de la brisa. Informes: Aramburo 8 y 10, "La Central". Telf. U-4776.

OPORTUNIDAD: SOLARES, CENtro y esquina, de 10 por 40 metros, próximos a Belén, rodeados de magníficos chalets. Por apuro, a primera oferta, Hotel Packard, Prado 3. Sres. Valencia o Llano.

50— FINCAS RUSTICAS

FINCA 2 CABALLERIAS. JUNTO Caimito, $6,000. Tierras coloradas, superior cultivo. Entrada hermosa guardarraya palmas. Bastantes frutales, palmas. Es una verdadera ocasión. Benítez, Carlos III 12, apartamento 602, 12 a 4.

53- AUTOMOVILES-ACCESORIOS

VENDO UN «FORD» DEL 29, CUAtro puertas, pintura, mecánica y vestidura nuevo, también un «Austin» último tipo completamente nuevo. Teléfono U-2438.

SE VENDE STUDEBAKER CERRAdo, 4 puertas, modelo 1931, rueda libre, en magníficas condiciones. Telf. I-5339. Puede verse, de 5 a 7 p. m.

SE VENDE UN CHRYSLER, DEL 34, cerrado, 4 puertas, 6 cristales. También se recibe otra máquina en parte de pago. Puede verse en 23, entre 16 y 18, Garage.

SE VENDEN: FORD TURISMO, 1929; cuña Chevrolet, 1930; Chevrolet dos puertas, 1928; Buick Turismo, 1929; Dodge Sedan Victoria, 1929; Auburn convertible, 1932; Auburn Turismo, 1930. San Lázaro número 273, entre Marina y Oquendo, Central Motor.

VENDO FORD, CUATRO PUERTAS, acabado de reparar. Buenas gomas y pintura, por tener que embarcar. Verlo en Oquendo 2, entre San Lázaro y Animas.

56- MUEBLES Y PRENDAS

NO PAGUE LUJO: JUEGOS CUARto, moderno, 3 cuerpos: $80.00; comedor, Renacimiento: $80.00 y otros estilos;. Al contado, en todos los estilos: $40.00; sala, 9 piezas: $40.00, Manrique 73. Telf. M-2484.

ENSEÑANZAS

73- PROFESORAS-PROFESORES

DOCTORA EN PEDAGOGIA, CATEdrático de la Escuela Normal, da clases de Primera y Segunda Enseñanza. También enseña Música y Pintura. Telf. U-6492.

ALQUILERES

79- HOTELES

HOTEL "QUINTA AVENIDA", ZUlueta 71, esquina a Dragones. Alquilo departamentos, para matrimonios: $45.00; con baño: $50.00. Habitaciones, una persona: $20.00. Espléndida comida. Esmerado trato. Grandes referencias.

CONVENIENCIAS PARA LA EXPORTACION DE FRUTOS DURANTE EL INVIERNO

En la Secretaría de Agricultura celebraron una reunión los cosecheros y exportadores de frutos y vegetales tratando sobre el reglamento que ha de regir para todos los frutos de exportación durante el próximo invierno.

Se trataron sobre las conveniencias de exportación adaptándolas en todo lo posible a las exigencias comerciales de los exportdores y cosecheros.

TENIA CIGARROS AMERICANOS

El vigilante 2891, arrestó en la esquina de Consulado y Virtudes, al asiático Alfredo Chin, vecino de San Miguel 79, porque le ocupó seis cajetillas de cigarros americanos, sin sellos del Timbre.

El asiático fué puesto en libertad, por haber prestado fianza de cincuenta pesos.

ALQUILERES

82— APARTAMENTOS

APARTAMENTOS: SE ALQUILAN dos en el Edificio Arcos, Calle F., entre 19 y 21, Vedado. Informes, el Conserje.

EN VILLEGAS NUMERO 9, SE ALquila un apartamento, con tres habitaciones y baño.

HUESPEDES: UN APARTAMENTO amueblado, de dos salones grandes, frente al Parque Central. Comida si la desean, agua corriente y caliente en los baños. Precio módico. Prado 93, esquina a Neptuno, altos del bar «Partagás».

EDIFICIO
8 y 19
VEDADO.
APARTAMENTOS DE LUJO
1, 2, 3 y 4 cuartos, baños, cocina, frigidaire, luz, garage, restaurante.
Gran piscina.
F-3131

83— DEPARTAMENTOS

AMARGURA 31, ESQUINA HABANA, amplio departamento con dos posesiones, balcones, luz y teléfono: 18 pesos y dos meses en fondo.

84— HABITACIONES

SE ALQUILAN DOS MAGNIFICAS habitaciones separadas, con todo servicio. Muy buena comida. Calle 17 número 56, entre I. y J., Vedado. «El Castillito».

EN CASA PARTICULAR, SE ALQUIla una amplia y ventilada habitación, a hombres solos. Precio: $6.00. Crespo 26, altos, casi esquina a Refugio.

85— NAVES Y LOCALES

ESQUINA COMERCIO: $10.00

Propia para pequeño establecimiento. Moderno y acabado de pintar, con cuarto de dormitorio y servicios, Calle Buenos Aires, esquina a Florencia. Verlo, a todas horas. Informes: Telf. F-5843. 85

87— HABANA

SE ALQUILA NEPTUNO 273, ALtos, con sala, recibidor, tres habitaciones cuarto y servicio de criados, salón comedor y baño intercalado. Tiene motor. Treinta pesos. Teléfono U-2689.

ALQUILO ALTOS, CONCORDIA 150, entre Oquendo y Soledad: sala, comedor, tres cuartos, baño completo y cocina. Informan: A. esquina a Quinta: F-4238.

CARLOS III: POCITO 42, ALTOS. Casa espléndida, clara, agua siempre: sala, comedor, cuatro habitaciones y baño intercalado cerca La Salle. Llaves, bajos, al fondo.

88 VEDADO

SE ALQUILAN LOS BAJOS DE 19 No. 245 en el Vedado con sala, comedor, tres cuartos, baño y demás servicios, la llave e informes al lado, conserje del «Edificio Arcos».

25 Y D., ALTOS, CASA ESPACIOSA y ventilada: balcón corrido, sala, recibidor, cuatro habitaciones, baño completo, servicio de criados, comedor y cocina.

AVISO

AL COMERCIO

Se pone en conocimiento de los señores Importadores que los **vapores italianos** de la NAVIGAZIONE LIBERA TRIESTINA **seguirán saliendo mensualmente de acuerdo con su itinerario.**

El próximo vapor a la carga será el "ARSA", saliendo:

De Génova, el 30 de Octubre
„ Marsella el 2 de Noviembre
„ Barcelona el 4 de „
„ Valencia el 5 de „
„ Málaga el 8 de „
„ Sevilla-Cádiz 9 de „

llegando a la Habana el día 27 de Noviembre.

A. BONA & Co.

Telf. M- 8087. Empedrado 4

HABANA

Lea ¡ALERTA! al mediodía. Y AVANCE por la tarde.

Compañía Trasatlántica Española

Servicio De Vapores Correos Todo el Año.

El rápido vapor correo

"CRISTOBAL COLON"

saldrá el 18 DE NOVIEMBRE, para,
VIGO, CORUÑA, GIJON, SANTANDER Y BILBAO
—vía New York—

El rápido vapor correo

"MANUEL ARNUS"

saldrá el 16 DE NOVIEMBRE, para,
CADIZ Y BARCELONA —vía New York—

Salidas para VERACRUZ:
Vapor "MANUEL ARNUS" . . . . 7 de Noviembre
Vapor "CRISTOBAL COLON" . . . . 11 de Noviembre

Agentes Generales:

GARCIA & DIAZ, Ltda. Palacio de la Lonja. Apartado 1690. Teléfonos: M-6911 y M-6912. Cablegramas: Amgardiaz.

ALQUILERES

91- J. DEL MONTE Y VIBORA

SE ALQUILA LA CASA, DELICIAS 58, entre Concepción y Dolores, Víbora, a una cuadra de la Calzada, con portal, sala, recibidor, tres cuartos bajos y dos altos, baño intercalado, comedor al fondo, cocina, pantry, hall, garage, patio y traspatio, etc. La llave al lado. Precio: $40.00. Informes: Telf. A-8216.

92—STOS. SUAREZ Y MENDOZA

EN LO MEJOR DE SANTOS SUArez. Se venden dos casas, con jardín, portal, sala, dos cuartos, baño, comedor y cocina. Son modernas, con techos monolíticos. Informes: Dr. Cosculluela, San Ignacio 14, altos. No se atiende por teléfono.

SE ALQUILA, SANTA EMILIA, ESquina a Durege, altos, con tres hermosas habitaciones corridas, con buenos servicios completos y cocina. Llaves, en la Bodega. Informes: "La Central", Aramburo 8 y 10. Telf. U-4776.

SE SOLICITAN

101- PERDIDAS

CHECK PERDIDO. ESPEDIDO A nombre de Antonio Losada, por $33.66, con el número 120687. Se gratificará al que lo encuentre y devuelva a Villegas 6. A-8054.

103- CRIADAS Y CRIADOS

SE NECESITA CRIADO DE MANO español con referencias, 17 y Paseo Vedado.

SE SOLICITA UNA CRIADA PARA limpiar y lavar, que sepa cumplir con su deber. Belascoaín 61½, altos.

104- COCINERAS Y COCINEROS

SE SOLICITA UNA BUENA COCInera, en la calle J. esquina a 17, altos. Ha de tener referencias.

114- AGENTES Y VENDEDORES

NECESITAMOS VARIOS HOMbres mayores de edad, con referencias, que sepan las cuatro reglas, para emplearlos en Compañía americana, con cargos bien retribuídos. Preguntar por Mr. Frank, en Bernaza número 3, entrada por la Real Silk, altos, el próximo lunes, día 28, a las 3 p. m. No tratamos este asunto por correspondencia.

SE OFRECEN

118- CRIADAS Y CRIADOS

SE COLOCA UNA SEÑORA MEDIAna edad española para criada de manos o cuartos. teléfono F-6288.

SE DESEA COLOCAR UNA JOVEN española, para los quehaceres de corta familia o criada de mano. Informan: Telf. I-7236.

SE DESEA COLOCAR UNA MUCHAcha, de color, para limpiar, cocinar o manejadora. Informan: San Lázaro 247, casi esquina a Marqués González.

SE DESEA COLOCAR UNA JOVEN española, para criada de mano o cuartos. Tiene referencias. Informan: U-5470.

SE DESEA COLOCAR UNA MUCHAcha fina, española, para cuartos y costura. Sabe trabajar y ha estado en buenas casas. Telf. M-1331.

119- COCINERAS Y COCINEROS

DESEA COLOCARSE COCINERA CON buenas referencias, entiende toda clase de cocina y dulces. U-5701.

SE COLOCA BUENA COCINERA DEL país o manejadora o criada de mano o lavandera, ella es moral. M-9952. Egido 81.

DESEA COLOCARSE UNA COCINEra o sirvienta para manejar o lavar, informa señorita Herrera, Profesora de Corte y Costura. Buenas referencias.

SE OFRECE UNA JOVEN ESPAÑOla, para cocinar a matrimonio solo, o criada de mano o cuartos. Es formal. M-6262.

SE DESEA COLOCAR UNA COCINEra y repostera, española, en buena casa. Tiene buenas referencias. Sueldo: $20.00. Telf. I-6645.

SE DESEA COLOCAR UN JOVVEN español, de cocinero, para casa particular u hotel. Sabe cocinar a la española, americana, francesa y criolla. Especialidad en repostería. Tiene buenas referencias. Telf. M-4167.

SE DESEA COLOCAR UNA ESPAñola, para todo el trabajo. Sabe cocinar española y criolla. Tiene una niña de 4 años. Tiene buenas referencias. Telf. A-9989.

SE DESEA COLOCAR UNA JOVEN española, para cocinar y limpiar. No sale fuera de La Habana. Informan: Telf. U-5470.

120- MANEJADORAS

SE DESEA COLOCAR UNA SEÑOra, de mediana edad, para manejadora. Tiene magníficas referencias. Llame: Telf. F-1057.

PROFESIONALES

1— ABOGADOS Y NOTARIOS

Dr. Angel Fernández
DIVORCIOS

Muy rápidos, de 5 a 30 días. Plazos cómodos en toda la República, a cubanos y extranjeros. Matrimonio notarial, en su domicilio, Obrapía 17, de 9 a 12 y de 2 a 7 p. m. Telf. A-3060

ALBERTO CUERVO PROCURADOR. Me hago cargo de toda clase de demandas. Especialidad en divorcios rápidos, demandas hipotecaria. Véame aunque no tenga dinero. Anticipo gastos. Metropolitana 342. M-2808.

PERMUTO NOTARIA DE LA HABAna, por una del Interior. Alberto Cuervo, Edificio La Metropolitana 342, O-Reilly y Aguacate. Teléfono: M-2808.

2— DRES. EN MEDICINA.

DR. ALFREDO COMAS

Especialista del Instituto del Cáncer. Enf ermedades venéreas, sífilis, impotencia. Afecciones de señoras, tumores del útero y pechos. Aplicaciones de Radium. Horas: de 2 a 5. Teléfono: M-7723, San Nicolás No. 70, Habana.

DR. MANUEL BETANCOURT

Vías urinarias, venéreo. Asistente 4 años de los Profesores Marion Heitz Boyer, de París. Consultas de 3 a 5, San Lázaro 173, primer piso. Telf. M-6347. Especialista de la Quinta de Dependientes.

PROFESIONALES

2— DRES. EN MEDICINA.

IMPOTENCIA, FLUJOS,
DEBILIDAD SEXUAL

Consulta por correspondencia. Reserva absoluta. Si desea curar prontamente, envíeme sus síntomas, detalladamente y $1.00 en giro postal y a vuelta de Correo, recibirá toda la atención científica necesaria. Exito garantizado. Dr. Félix Rodríguez García, Médico Psicoanalista, San Rafael 143 y medio. U-4484.

DR. OCTAVIO RIVERO

Asma, Tuberculosis y enfermedades pulmonares. Ex Asistente del Servicio del Profesor Saye., (Barcelona); Jefe Clínico del Dispensario Antituberculoso Municipal. Consultas diarias. Campanario 43. Consultas, de 5 a 7. Telf. A-5848.

DR. JOSE M. GATELL
RIRUJANO DENTISTA

Precios: una extracción, sin dolor: $1.00. Limpieza: $1.00. Empastes, desde $1.00. Corona, oro 22 kilates: $4 00. Dentaduras: $10.00. Demás trabajos, a precios económicos. Facilidades de pago. Consultas: de 8 a 8, Habana 98, entre Obispo y Obrapía. Telf. A-8335.

GABINETE UROLOGICO ALEMAN
VIAS URINARIAS
CONSULEAS GRATIS DE 7 A.M. A 1 p.m. y de 4.30 a 9. J. del Monte 135, bajos, frente a la Quinta de Dependientes. Tratamientos modernos con vacunas alemanas para curar la gonorrea en 15 días. No importa que sean crónicas o mal curadas. Garantizamos que no quedan recogidas. Facilidades de pago. Impotencia y debilidad sexual, piel y sífilis.

DR. FRANCISCO J. DE VELASCO
Corazón, Pulmones, Estómago, Intestinos.

DR. RUBEN DE VELASCO

Corazón, Pulmones. Enfermedades de los niños. Consultas, de 1 a 3, días laborables. Horas especiales, previo aviso. Salud 34. M-6068.

D. PEDRO MONTALVO
MEDICINA GENERAL

Especialmente enfermedades del Aparato Digestivo, Fisioterapia y Laboratorio Clínico. Consultas de 3 a 4: $2.00. De 4 a 5: $5.00. Dieciocho número 4, entre 7 y 9, Vedado. Telfs. F-5040 y F-4405.

DR. ANTONIO PITA
ENFERMEDADES NERVIOSAS Y ENDOCRINAS

Medicina General. Contando con un bien montado Instituto de Fisioterapia. Tratamiento efectivo de la neurastenia, impotencia. enfermedades crónicas y glandulares, etc Nuevo método de estimulación vago-simpática. No visita ni da consultas por correo. Consulta previamente concedida: $10.00 Consultas, de 2 a 4 p. m., $2.00. **San Lázaro 45, entre Prado e Industria. Teléfono A-9292.**

DR. V. FERNANDEZ DE LA VEGA
GARGANTA NARIZ Y OIDOS

San Lázaro No. 217 entre Gervasio y Escobar. Liunes, miércoles y viernes. de 4 a 6 p.m.

INSTITUTO HIGIA

Zanja 2, altos, entre Galiano y Rayo. Teléfono M-6605. Consultas grátis de 8 a.m. a 8 p.m. Enfermedades Venéreas. Garantizamos la curación de la gonorrea en pocos días. Sífilis e impotencia. Electricidad médica. Inyecciones intravenosas, neosalvasán, etc. Precios módicos. Reserva absoluta. 2

DR. A. VENERO

Vías Urinarias, Impotencia, Sífilis. Curación rápida. Cuota semanal. Consultas de 10 a 12 a.m. y de 4 a 6 p. m. San Miguel número 55, esquina a San Nicolás, teléfono A-9380.

DR. ROSAL
EX-ASISTENTE AL SERVICIO DEL PROFESOR SAYE, EN BARCELONA.

Tuberculosis, pulmones, corazón. General, Electricidad Médica, Luz Alpina. Consultas diarias, de 4 a 6, San Miguel 117, entre Gervasio y Escobar, Telf. U-2342.

Dr. J. R. Alvarez
JOVELLAR ESQ. A N.
Teléfonos: U-5400 y FO-1361.
Tratamiento de la Hernia, sin recurrir a operación, ni al uso permanente del braguero. Desprovisto de peligro, dolor y complicaciones de todo género. El paciente puede continuar sus ocupaciones habituales. Consultas: turno fijo.

Dr. Raúl Cañizares Versón
Cirugía y enfermedades de señoras.
Consultas de 4 a 6.
San Lázaro 121. M-6554.

ENFERMEDADES DE SEÑORAS

Dr. Milla Solsona, Servicio de Enfermeras. Tratamiento de las enfermedades del Aparato Genital de la Mujer. Insuficiencia, Disfunción Ovárica, Impotencia, Esterilidad, Neurastenia Sexual, etc. Consultas de 2 a 4, Obispo y Habana. Sexto piso Teléfono M-7732.

4- DENTISTAS

DR. JOSE M. GATELL
CIRUJANO DENTISTA

Precios: una extracción, sin dolor: $1.00. Limpieza: $1.00. Empastes, desde $1.00. Corona, oro 22 kilates, $4.00. Dentaduras: $10.00. Demás trabajos a precios económicos. Facilidades de pago. Consultas: de 8 a 8, Habana 98, entre Obispo y Obrapía. Teléfono A-8335.

Dr. Armando Crucet
CIRUJANO DENTAL Y ORAL
De la Facultad de Pensylvania, delGaretson Hospital of Oral Surgery y ex-Profesor de la Moffitt Dental Porcelain School de Philadelphia. — TRATAMIENTO DE LA PIORREA ALVEOLAR y de las sinucitis crónicas del maxilar. Obturaciones y dentaduras de porcelana. Anestesia por el gas. Paseo número 17, entre Calzada y Línea. Vedado. Teléfono F-5153.

7- CLINICAS

INSTITUTO DEL VIEJO

NEPTUNO 120, CASI ESQUINA A PERSEVERANCIA
Telf. A-9225

Cuerpo médico especializado en tratar enfermos de más de 40 años. Servicios esmerados de consulta, curaciones. DOMICILIARIO, electricidad médica. Laboratorio, Farmacia de ojos, ortopedia, quiropedista, dentales, óptica y de clínica para casos quirúrgicos.

En el INSTITUTO DEL VIEJO se han tratado con éxito más de DOS MIL asociados.

Seriedad y solvencia. CUOTA MENSUAL: $1.50 Servicio permanente.

A toda persona de más de 40 años que desee asociarse y presente este anuncio en la Oficina, se le obsequia con el primer recibo.

PROFESIONALES

5- COMADRONAS

MARIA F. MOLINA, COMADRONA de la Cooperativa Médica «La Purísima» y particular. Ultimos procedimientos modernos. Precios módicos. Consultas gratis, diarias, Neptuno número 206 B, altos, Telf. U-4090.

CONSUELO RUDA, COMADRONA

Ex Interna de la Casa de Salud «Ba-lear». Inyecciones intravenosas a domicilio. Consultas gratis, de 8 p m., a 6 p. m. Belascoaín número 74, altos, esquqina a Jesús Peregrino. Telf. U-5824.

COMPRAS

9— CASAS

SE DESEA UNA CASA EN LA HAbana entre Escobar y Galiano o San Lázaro a San Rafael. De dos plantas, independientes, moderna. De $6.000 a $12.000. Contesten con todas las comodidades, dirección y nombre del dueño. No tratamos con corredores. Escribir a X Y Z. Departamento de Anuncios Clasificados. DIARIO DE LA MARINA.

COMPRO CASA MAMPOSTERIA AMplia, aunque sea antigua y necesite reparaciones, lugar tranquilo, aislada, cerca tranvías, terreno para cría y siembra. Trato directo. Parte contado. L.R.F., en este periódicos. Anuncios Clasificados.

COMPRO CASA MODERNA, DE TRES habitaciones con patio y cerca de vías de comunicaciones. Barata. Informes: J. M. G. Departamento de anuncios Clasificados. DIARIO DE LA MARINA.

SE COMPRA EN EL PUEBLO DE Regla una casa, no importa que sea antigua, con tal que tenga no menos de tres cuartos y sea barata. Informes en horas de trabajo al teléfono A-9058. 9

SE DESEA COMPRAR UNA CASA en el Vedado, zona comprendida entre Línea y 23, y de Paseo a L. Precio hasta $9,000. Trato directo con el dueño. Informes: Telf. F-3110.

COMPRAMOS CASAS Y SOLAres, Habana y Repartos, de todos precios y tamaños. También damos dinero en hipotecas, cualquier cantidad. Representamos hombres capitalistas, que hacen estas inversiones. J. P. Quintana e Hijo. Chacón número 23, Habana. M-8182 y FO-2188.

10— SOLARES

COMPRO SOLAR EN MIRAMAR, desde la Ovenida Primera a la Quinta Avenida; y de la calle 16, hacia Vedado. En la Víbora, cerca Calzada. Martínez, O-Reilly 23. A-6951.

14— AUTOMOVILES Y ACCESORIOS

SE COMPRA UN CAMION FORD, de plancha; y otro, de volteo. También se compran picos, palos, carretillas y demás herramientas, San Lázaro 167. Telf. A-9560.

15— MAQUINARIAS

SE DESEA COMPRAR DOS O tres Linotipos, que estén en buen estado, si el precio es razonable. Informes: Higinio García, en la Imprenta "El Aguila", situada en Aguila 129, casi esquina a San José, Habana.

17— MUEBLES Y PRENDAS

M-9144: COMPRA MUEBLES, OBJEtos arte, vajillas, máquinas escribir, alfombras, baúles, ropa, zapatos, todo lo que quiera vender. Camión en puerta dinero en mano. M-9144.

COMPRO A PARTICULARES UNA máquina Singer de ovillo central y una neverita moderna. Avisen al teléfono A-6314 a cualquier hora y día.

M-2680: COMPRA MUEBLES, PIAnos, máquinas coser, escribir, alfombras, objetos de Arte, adornos. Liquido casas completas. Lo que quiera vender. Camión en puerta. Dinero en mano: M-2680.

A-6319: COMPRO MUEBLES DE uso de todas clases, en cualquier estado: máquinas de coser, escribir, baúles, maletas, oro, plata, objetos de Arte, ropa, burós. Voy en seguida: U-6319.

M-7084: COMPRO MUEBLES, MAquinas de coser y escribir, lámparas, piano, ropa, nevera, porcelana, antigüedades, alfombras, piano, vajilla. Pago bien. Acudo en seguida: M-7084

A-6275: COMPRAMOS MUEBLES DE todas clases: objetos de Arte, oficinas, radios, máquinas coser y escribir, neveras, ropa de hombre, automóviles. Pago rápido. Teléfono: A:-6275.

U-5846: COMPRO MUEBLES EN general: vajillas, plata, objetos de Arte, porcelanas, antigüedades, oficinas, pianos pianolas, máquinas de escribir y coser. Compramos todo, mucho o poco valor. Toda clase operaciones. U-5846.

A-6853: COMPRO MUEBLES, PIAnos, máquinas escribir, coser, archivos, burós, alfombras, objetos plata, oro, porcelanas, vajillas, cubiertos. Casas enteras, baúles, maletas. Todo lo que venda. A-6853, Armando Duvillere.

A7795
COMPRO MUEBLES
PAGO MAS QUE NADIE
MONTE 85
CAMBIAMOS Y VENDEMOS

M-2655 Compro

Muebles y máquinas.

COMPRO MUEBLES FINOS Y COrrientes, objetos usados, de todas clases. Pago más. El más rápido. Si tiene que vender: llame al X-1012, Jesús del Monte 142.

U-4800: EL RAS

Compramos, vendemos: objetos plata, oro, marfil, bronces, porcelanas, jarrones, vajillas, cubiertos, juegos de café, te, lámparas, candelabros, columnas, muebles de todas clases, alfombras, tapices, cuadros, máquinas de escribir y coser, archivos y equipajes. U-4800, Zanja y Lealtad.

SUSCRIBASE Y ANUNCIESE EN EL «DIARIO DE LA MARINA»

COMPRAS

17— MUEBLES Y PRENDAS

COMPRO Y VENDO

Muebles modernos, máquinas coser y escribir, objetos de arte, también damos dinero sobre joyas y ropa de caballero. «La Perla», Animas No. 84, casi esquina a Galiano. Teléfono: A-8222.

U-5154: COMPRAMOS MUEBLES MAQUINAS DE ESCRIBIR Y COSER USADAS

Recibimos muebles en fondo de su compra, pagándolos a buen precio. Díaz y Chao, Neptuno número 197 y 200, entre Belascoaín y Lucena.

U-2530: COMPRO

Toda clase de objetos plata, porcelana, jarrones, columnas, lámparas, pianos, libros, máquinas de coser y escribir. Compro todo de valor. Pago más que nadie. Negocio rápido. Liquido casas completas.

COMPRO: M-9136

Máquinas de coser, escribir, baúles, maletas, contadoras, vidrieras, archivos metálicos, muebles de Oficina, radios, pianos, neveras, enseres de Cafés y Fondas, muebles modernos. Avise a esta casa. Salud 11. Telf. M-9136.

ORO, PLATA Y PLATINO

Compramos joyas, objetos o monedas rotas. **Facilitamos dinero** sobre joyas.

BAHAMONDE Y COMPAÑIA

Amistad 94, casi esq. a San José.

U-1505: COMPRAMOS MUEBLES EN general. Liquidamos casas completas: pianos, pianolas, burós, archivos, máquinas de coser, objetos de Arte, plata, bronces, porcelanas, etc. Vajillas y juegos de cubiertos. Negocio rápido.

A-6620 COMPRO MUEBLES

Máquinas de coser, pianos, radios, baúles, maletas, máquinas de escribir, maniquíes. Todo mueble de Oficina. Pago más que nadie, «La Moderna», Salud 3. Telf. A-6620.

ORO Y PLATA

Compramos **prendas, monedas** de oro, cubanas, americanas y otras naciones. Juegos u objetos de plata, de cualquier clase, sanos o rotos.

CARBALLAL Y HERMANOS

San Rafael 138, entre Gervasio y Belascoaín. U-5744. Pagamos más que nadie y vamos a domicilio.

ROPA

Compro ropa hombre, cama, zapatos, sombreros, maletas, maletines, relojes bolsillo, pulsera, plumas fuente, oro, plata, platino, objetos arte, adorno, discreción y reserva, Rayo 38, entre Salud y Dragones.

18— UTILES DE OFICINAS

CAJAS DE SEGURIDAD
COMPRAMOS Y VENDEMOS

Archivos, mesas, burós, giratorias, libreros, armarios acero, tarjeteros, Kardex. Todo lo que necesite una Oficina moderna. Compostela número 55 entre Obispo y Obrapía. Telf. A-7744.

23— OBJETOS VARIOS

COMPRO CAJA DE CAUDALES, QUE mida un metro de alto, aproximadamente. Telf. M-7716, de 1 a 2, de la tarde.

COMPRAMOS Y ACEPTAMOS REpresentaciones, consignaciones, etc: mantecas, quesos, embutidos y demás productos nacionales. Pagamos al contado. Informes, de 9 a 5. Telf. A-6319. Sres. Socarrás y Zaldívares.

CAMBIOS

24- CASAS

ATENCION PROPIETARIOS. $2,000 cambio crédito garantizado como buen comercio a persona solvente, amortizable$1.20 mensuales por una o dos casas, si hay diferencia doy efectivo. M. Rodríguez, Mangos y San José, Bodega.

25- SOLARES y F. RUSTICAS.

CEDO ACCION FINCA CARRETERA Central 1 y media caballería, renta 10 pesos, a 16 kilómetros Capitolio con dos meses en fondo grama, pasto y pozo, 20 reses, 9 vacas, novillas, 4 paridas, 3 próximas, yunta de bueyes y arado, por una casita con terreno propio cerca de la Habana. Misión 3, altos, de 12 a 2 después 6 p.m.

Arrendamientos

50- FINCAS RUSTICAS

SE ARRIENDA LA FINCA SAN JOsé de una caballería en Alquízar al fondo de la finca El Curro. Informan 10 de Octubre 373, Jesús del Monte.

SE ARRIENDA LA FINCA ESPEranza o Collazo en el Término Municipal de Artemisa(Pinar del Río) de 14 caballerías, propia para ganado, se da barata. Informes por el teléfono X-3504 o en San Mariano 16, entre Buenaventura y San Lázaro en la Víbora.

SE CEDE EN ARRENDAMIENTO una finca y se venden la vaquería, cochinos, aves, bueyes, aperos de labranza. Vea a Toribio Ramos, Corrales 30 altos, de 12 a 3 p.m.

REPARACIONES

42- MUEBLES Y PRENDAS

GRAN TALLEER DE TAPICERIA

¿Quiere usted hacerse con poco dinero de un juego estilo Inglés? Pásese por el Taller de Tapicería de Martínez, Rayo 43. Me hago cargo de tapizar, dorar, barnizar y reformar toda clase de muebles. Trabajos garantizados. Precios económicos, Rayo 43. M-7872.

TALLER DE TAPICERIA, BARniz de muñeca y pinturas finas, de Pedro García y Espinosa, en San Rafael 143-B., entre Aramburo y Soledad. Teléfono: U-4424. Recuerde que tener sus muebles en perfecto tado flamante, es sinónimo de prosperidad. ¡Arréglelos!

CASA «CORO». REPARAMOS MUEbles. Trabajos de gusto. Combinaciones de maderas, chapas y taraceas. Barnizo toda clase de muebles. Especialidades en colores. Limpieza de muebles a domicilio. Garantía. Precios módicos, Estrella 27, entre Angeles y Aguila. M-2127.

REPARAMOS SUS MUEBLES, POR poco dinero, dejándolos nuevos. Oquendo, Pardo: U-5761. Los modernizamos, barnizamos a muñeca, esmaltamos a vapor «Duco», pinturas mimbres, a vapor, tapicería en general. Azogamos espejos. Trabajos garantizados, San Rafael número 130.

44- RADIOS

AVISO

La Radio, por este medio informa a su distinguida clientela que, aun que por reformas en el local, está cerrado, atenderemos inmediatamente cualquier reparación de radio, llamando al teléfono M-9400.

M.E.C.D. 2016

PASATIEMPOS

SALTO DEL CABALLO

NO	MER	Y	RON	NA	LI	MEN	UNA
CON	GA	CHE	MO	ZA	A	Y	DOS
CO	AA	DOS	DA	CER	JOR	PO	CO
DI	JAM	LLE	BA	A	DA	DE	EN
ÑOS	A	CER	HO	LA	TU	LAR	SA
BRE	CI	QUE	RON	CI	AL	TRAM	ES
RI	DE	GAR	CA	ÑOS	SIN	DIAN	SE
DE	AUN	SUE	VA	TES	RON	DOS	BOS

ción de estos pasatiempos, aparecerá mañana

SOLUCION DEL PASATIEMPOS DE AYER

os cuerpos celestes solamente y Marte tienen probabilida ser habitados, según el doctor Robert K. Aatken, astrónomo del Observatorio Lick, en el Monte Hamilton de California.

REPARACIONES

RADIOS

Carini Electric Co.
SERVICIO DE RADIO
raciones y reconstrucciones de de aparatos de todas marcas. o el más barato, eficiente y Se enrollan Transformadores. al técnico graduado. Telf.

OBJETOS VARIOS

PROPIETARIOS QUE RENUE puertas en sus casas vean esta Puertas calle e interiores fi un servicio intercalado nuevo, mpostela 116, B.

VENTAS

CASAS

S MEJORES OFERTAS

CELAS EN LA CALLE QUINTA, ntimas a Paseo, 12 de frente, por de fondo. Facilidades de pago. s medidas de frente, a solicitud. $2,750.

CELA, CALLE NOVENA, PRO a G., sombra y brisa. Medi lotas: 15.34 por 39.11 metros. vender con facilidades.

SQUINA, CALLE 4, DE 23 POR Total: 529 metros, a $8.00 me

SION, ACERA SOMBRA, s plantas, moderna, con monolíticos. Cada planta tiene comedor, 2 cuartos, baño inter y un cuarto en la azotea. Es magníficas condiciones: 6,000

NIDA DE LA PAZ, ALTURAS Río Almendares: esquina de frai de frente por 36 de fondo. To 31 varas. Se vende con 2,000 y el resto en hipoteca, por el que se desee.

MOS LAS MEJORES OPORTU dades. Véanos, llámenos o escrí Estamos a sus órdenes.

MIRO Y LINARES
Aguiar 71, bajos.

DO CASA, REPARTO SANTOS rez, dos plantas: portal, sala, cuartos, baño intercalado, come fondo y traspatio; altos, igual, itos, techos monolíticos. Pre 500, $1,600 al contado. J. Lla tios 42, casi esquina a San Ni M_2632.

ECIO DE GANGA VENDO CA a planta moderna, compuesta saleta, 4 cuartos, comedor, ba ercalado, cocina 1 cuarto y ser de criados, garage y patio, mi metros, construcción de prime techos monolíticos situada pró a la Universidad. Dueño in Chacón 23, altos, M-8182.

DO CASA AVENIDA SANTA ina mucho terreno, $5.800; otra a Loma del Mazo 6 habitacio raspatio, garage, $8.000, otra itaciones, 2 baños, $3.000. Or Teléfono I-3990.

DO VEDADO 1 PLANTA 4 HA ciones, 2 baños, $10.500, otra as independientes, garage muy casa $17.00, esquina fabrica 00 metro. Ortega , teléfono:

CUADRAS DEL TRANVIA VEN magnífica casa de 2 plantas, jar portal, sala, saleta, 4 cuartos, intercalado comedor fondo y pa También otra de una planta. situación. Teléfono I-3167.

EL REPARTO MIRAMAR SE precioso chalet de una plan $8.700, (costó $15.000). Ahora desocupado. Situación: calle 30 2a y 5a Avenidas. Dueña direc FO_2189, daría facilidades. corredores serios.

DO CASA EN EL REPARTO tos Suárez, de dos plantas, com los bajos con dos casitas, en 00. Alberto Hermida, Aguaca 26, M-9766.

DO O CAMBIO POR CREDITOS tecarios bien garantizados dos s de mampostería en Reparto ción, Marianao, dos casitas de rtas y cuatro cuartos, otra, en y $1.000 respectivamente. Faci de pago. Teléfono M_3887.

DO LEALTAD CERCA VIRTU casa buen estado de 5.80 por metros, bajos, sala, 3 cuartos, baño; altos independientes, con dor, 2 cuartos, $6.200. Teléfono

DO O CAMBIO POR CREDITOS tecarios bien garantizados, ca Diaria cerca Suárez, 7x13 me sala y 2 cuartos, azotea. Faci des de pago. Su dueño M_3887.

DO CASI REGALADO POR LA tad de su valor lindo chalet arte erno. Véalo 9 a 12 m. 5 a 7 pm. 6. Reparto La Asunción Lu

LO MEJOR DE SANTOS SUA Se venden dos casas con jar portal, sala, dos cuartos, baño, y cocina. Son modernas con monolíticos. Informes: Dr. quela, San Ignacio 14, altos. No atiende por teléfono.

DO UNA CUADRA CALZADA, ayanó, casa moderna, monolítica, plantas, acera brisa, 6x13 varas, cuarto, comedor, hall, baño mo intercalado, cocina. Cano, Obra 48

VENTAS

48- CASAS

EN CINCO MIL PESOS 4 CASAS DE mampostería modernas punto alto, bien situadas una de comercio en esquina 3 con jardín, portal sala, dos cuartos, cocina y servicios con mucho patio, en Los Pinos, Avenida Apóstol y Betancourt. Informes su dueño: F-2225.

REPARTO LA SIERRA VENDO REgia casa sin estrenar cuatro dormitorios amplios, hall central dos lujosos baños, amplia, lujosa, fresca. Precio reducido. Abel Rodríguez, 14 y 7. FO_2212.

VENDO $1,350, CALLE INFANTA, entre Atocha y Santa Teresa, Cerro, casa mampostería: portal, sala, comedor, 2 habitaciones, patio. Es una ganga, dos cuadras Calzada del Cerro. Alberto Cuervo, Metropolitana 342. M-2808.

VENDO $2,200, CASA DE MAMPOStería: sala, saleta, tres habitaciones, baño, cocina y patio. Castillo entre Santa Rosa y Estévez. Superficie 7 por 21 metros. Alberto Cuervo, Metropolitana 342. M-2808.

GANGAS
REPARTO ALMENDARES

Casa moderna, una planta. Compuesta de jardín, portal, sala, hall, 4 cuartos, 2 baños, garage y traspatio, con frutales. Precio: $4,000. Doy facilidades de pago. Dueño: Telfs. M-8182 y FO-2188.

VEDADO

Vendo solar, esquina de fraile: 22.66 por 50. Precio: a $10.00 metro. Dueño directo: Telf. FO-2188.

ALTURAS DE ALMENDARES

Vendo solar de 12 por 24. Precio: $1,200. Otro, de esquina, en La Sierra, de 1014 varas, en $2,600. Dueño: Telf. M-8182.

SANTOS SUAREZ

Calle de Línea. Vendo gran casa moderna, de una planta. Mide: 10 por 39. Se compone de portal, sala, saleta, 5 cuartos, gran baño, comedor, cocina, servicio de criados, patio y traspatio, garage, techos decorados. Construcción de primera. Precio: 5,500 pesos. Sr. Barreiros, Chacón número 23, Departamento 3. M-8182.

VENDO ESPLENDIDA RESIDENcia sin estrenar. Muchas comodidades, punto inmejorable, calle D, entre Fuentes y Lanuza, Almendares. Véala, es una ganga. Dueño: señor Gómez, FO-3471.

VENDO EN CALLE DE LETRA ENtre 27 y 29, Vedado, casa 5½x50, $2.000. M-7874.

COMPAÑIA CONSTRUCTIVA FOnollar, damos presupuestos para grandes y pequeñas residencias, reparaciones, precios incompatibles, estamos preparados. Neptuno 40 teléfonos U-3986 y M-6337, cualquier estilo $28 y $20 metro. citaron monolítico.

REPARTO ALTURAS DE ALMENdares. En Avenida Central y Alturas vendo magníficas residencias sin estrenar con todas las comodidades Una, $12.550. Otra, $8.500. Pueden verse a todas horas. Más informes arquitecto Julio Alemany. Teléfono F-3308.

49- SOLARES

VENDO SOLARES: REPARTO BUEnavista, Avenida 7, entre las calles Primera y Segunda: tres lotes, uno de 695 varas, en 650 pesos; otro, de 1,390 varas, en 1,200 pesos; otro, de 2,085 varas, en 1,850. Buena calle, agua, luz, teléfono y tranvías. Punto muy alto. Su dueño: J. Llanes, Sitios 42. Telf. M_2632.

VENDO SOLAR DE ESQUINA EN EL Vedado, 951 metros a $2.75. También lo cambio por casa en la Habana o sus varrios. Dueño: José García. Puerta Cerrado No. 16, Habana.

APROVECHE GANGA. SOLARES, antes que sigan subiendo. Uno reparta Santa Amalia, $397.00; otro Pogolotti, $225; pídanos informes. C. de Préstamos, Amargura 56. A-6538

REPARTO MIRAMAR, PARA FABRIcar se venden varios solares dejando todo su precio en hipoteca por 5 años. Alberto G. Mendoza, Amargura 23, teléfono M_9494.

VEDADO. EL MEJOR SOLAR LLAno brisa único por fabricar entre dos residencias, 16x40 $11.50 metro FO_2770 y FO_1144.

SE VENDE SOLAR REPARTO ALmendares calle 5 entre 10 y 12. Mide 10x47.17, 471 vs. Brisa, Gonzalo Rodríguez, I-5080.

CHUCHO DE FERROCARRIL, A 2 cuadras Calzada de Infanta. Se venden 7,000 metros con chucho de ferrocarril. Tavel, U-1710.

SE VENDE SOLAR, 417.73 ME-tros superficie, en el corazón de La Habana. Hace esquina, a dos cuadras de Galiano y una de San Rafael. Durante 30 días se da a mitad de costo, pudiendo dejar algo en hipoteca. Informes: Mr. González. Telf. U-4163.

SOLARES A LA VENTA. AMPLIAción de Almendaees. Se venden dos solares en la calle Nueve con frente a la línea del tranvía entre las Avenidas Sexta y Séptima, 869 varas cada uno, a $1.00 la vara. Alberto G. Mendoza, Amargura 2 3, teléfono M-9494.

EN LA 5a AVENIDA FRENTE AL Miramar Yacht Cloub se vende magnífico solar de 18x60 vs. muy barato. Dueño, teléfono FO_1043.

ALTURAS DE ALMENDARES

En Calzada, sombra. Vendo parcela de 18 por 40 varas, a $5.50, la vara. Facilidades de pago. Benítez: M-7053. 48

VENTAS

49— SOLARES

VEDADO SOLARES ESQUINA PRO. mo a 23, $4.50 parcelas cualquier medida de frente por 22.66 de fondo a $10.00 metro esquina fraile a $5.00 metro, 14x23, $3.200 calle G, $14.00 entre G y H, 15.50x39, a $20.00. Gerardo Mauriz. M-7586, Metropolitana 538.

ALTURAS SUBIDA DE PUENTE brisa 670 vs. 22 de frente, $3.500. Avenida de la Paz, 12x47, $5.00, Avenida de América $5.00. Avenida del Río $3.50. Parque la Sierra, $3.50. Sierra calle 8, 12x47, $1.600. Gerardo Mauriz, M-7586. Metropolitana 538

VEDADO: MUY BARATA, PARCEla de un aproximado de 500 metros, en la calle G. o Avenida de Los Presidentes, entre 25 y 27. Informes: J. Posse. M-5113.

50- FINCAS RUSTICAS

FINCA, CASI UNA CABALLERIA, antes de Guanajay: $2,200, tierra colorada, lo mejor, sin piedras, arboleda, palmar, casas. Renta anual: 135 pesos. Benítez, Carlos III número 12, Departamentos 602 y 612

VENDO FINCA 4 Y MEDIA CABAllerías, situada provincia Habana, próximo a Rincón, tierra de primera, 4 pozos, buena casa, muchos frutales Precio de ganga. Dueño informa en Chacón 23, altos, pepartamento 3.

TRASPASO FINCA CHICA CON VAcas, puercos de raza y buena cría gallinas. Informan Arroyo Naranjo Luz No. 15, se da en ganga. Sr. Fernández.

VENDO FINCA RUSTICA ENTRE COtorro f Santa María. Tiene 14.250 varas 140 frente carretera, precio: 18 centavos vara, facilidad pago. J. Llanes Sitios 42. Teléfono M-2632.

VENDO: $2,350, FINCA DE RECREO, Arroyo Arenas, (Cuatro Caminos Falcón). Chalet de dos plantas, buena arboleda, toda cercada, aceras, jardines, pozo, soperficie 20,000 metros. Hermoso paisaje la circunda, a 20 minutos de La Habana. Es una ganga. Alberto Cuervo, Metropolitana 342. M-2808.

SE VENDE UNA FINQUITA DE recreo, con 8,013 metros, en la carretera de Arroyo Arenas, kilómetro número 13. Está compuesta de un bungalow de madera, garage de mampostería para dos máquinas, carreteras interiores, pozo de 1,000 galones, más de 150 surtidores para regadío, jardines, glorieta para jiras, lawn tennis, fuente luminosa, instalación eléctrica en toda la finca con una cerca ornamental en todo su alrededor. Ganga: $2.00 el metro, con facilidades. Beers, Plaza de La Catedral. M-7730.

EN SANTA MARIA DEL ROSARIO Tiene casi una caballería con muy buen pasto árboles frutales, guayabos y palmas con arroyo permanente, casa y establo. Fernández. Precio 1300 pesos. M-4312.

51— ESTABLECIMIENTOS

CON 2,000 PESOS CONTADO Y 800 a pagar, le vendo esta Bodega cantinare, sola en esquina, 20 pesos de alquiler, 3 años de contrato. Admito socio para una, con 150 pesos. Informes: Villegas y Teniente Rey, Café, Alfredo.

BARBERIA BIEN SITUADA, CON tres sillones modernos, buena clientela y buenas lunas. Se vende, por cambiar de giro. Raúl, Cerro número 863, esquina a Churruca.

VENDO BODEGA SOLA ESQUINA, libre deudas, surtida, cantinera, motivo su venta llevar muchos años dueño de la misma, $1.800 facilidad pago. Cuenya, Monte y Someruelas. Café.

VENDO PUESTO DE FRUTAS Y frutos del país, mejor sitio esta capital, 20 pesos diarios venta, no soy del giro, nada igual para sacarse bonito sueldo. Cuenya, Monte y Someruelos, café.

VIDRIERA TABACOS QUINCALLA con 10 billetes, situada en café puramente comercial, 15 alquiler, tres años contrato, 750 pesos contado. Cafecito Lechería pegado a los muelles en 150 pesos. Informes Villegas y Teniente Rey, vidriera Café Alfredo.

SE SOLICITA UNA PERSONA, QUE quiera hacerse cargo de una casa de comidas. Para tratar: Corrales número 2, último piso, derecha. Sra. Andrea.

PANADERIA

Modernísima, en el giro no la hay mejor, dos hornos de 500 libras cada corrida, facilidades de pago. Informes: Belascoaín No. 42, café, Sr. Alvarez.

VENDO BODEGA EN LA HABANA sola en esquina, muy surtida casi a balance y facilidades de pago. También una cantina en un paradero importante muy barata informan Belascoaín y Carlos III Café Celada, de 2 a 5. Soto.

VENDO BUENA BODEGA, REStaurant café, cantina, Güira Melena; con existencias, enseres, venta, cuarenta pesos diarios, contado, tiene dos accesorias alquiladas. Informa: Sr. Cano, Obrapía 46.

VENDO UN GARAGE, ZANJA 800 pesos. Informan: Vidriera «Las Delicias», Dragones y Monserrate. Sr. Padrón.

SE VENDE POR NO PODER ATENderlo mi depósito de leche en 5a y A, Vedado. Informan en la misma de 8 a.m a 12 p.m.

VENDO: BODEGAS, CAFES, LECHErías, casas de huéspedes y hoteles, a todos precios. Informes: Industria 160. García.

VENDO CANTINA DE BEBIDAS, billares, vidriera, con $60.00 de venta, barato y con facilidades de pago; y arriendo fonda, garantizo $25.00 de venta, diarios. No paga luz, ni contribución. Sólo $50.00 de fondo y $100, para garantía. Informes: Arrojo, Belascoaín 50. Café.

52— BOVEDAS Y PANTEONES

BOVEDA NUEVA SE VENDE INmediata a la puerta, cuadro 6, con pergamino, jardinera y un Ceisto. Con barandas; para informes Café Vedado, Teléfono F-3022, Suárez.

53- AUTOMOVILES-ACCESORIOS

SE VENDE UN CAMION MARCA Dodgere en buy buen estado, precio $80.00. Informan Monte No. 48 panadería.

GANGA: FORD DEL 1934, DE DOS puertas, con radio, vestidura de cuero, particular. Pintura y gomas, flamantes, Bar Quintana, Galiano y Concordia. 53

SE VENDE BARATO, UN CAMIONcito, propio para reparto. Puede verse: Morro 5-A.. Dueño: G número 50, entre 19 y 21, Vedado.

CUÑA FORD CERRADA

Se vende cuña Ford 1931, con chapa gomas nuevas, baja presión. Garantizada mecánáálácáamente. También una abierta De Luxe. Acabada de reparar. Informes y verlas San Lázaro 261. Gomas «Seiberling» Teléfono: U-1777.

SE VENDE CUÑA FORD DEL 31, y un De Soto abierto. San José 101 Preguntar por Cuso.

VENTAS

53- AUTOMOVILES-ACCESORIOS

BUICK 1930, 1929 CHIQUITOS GRAham Paige 29, cerrado, Packard 27, abierto, Marmon 75, abierto, hago cambios, doy facilidades, Ayestarán 51, esquina Tulipán.

VENDO CHEVROLET CERRADO, 1931 particular, cuatro puertas con 4 gomas nuevas y dos repuestos, está en magníficas condiciones, $380 contado, teléfono F_3369.

GANGA. CAMIONCITO FORD DE pedales, carrocería de estaca, con encerado, en $30. Calzada 54, Vedado. Teléfono F-6342.

SE VENDE VENTAJOSAMENTE

Un automóvil Dodge Sedan, tipo 1935 Reparto Almendares, calle 15 entre 8 y 10.

GANGA, HUPMOBILE NUEVO DE paquete sin estrenar modelo atrasado seis cilindros cinco pasajeros, turismo. También se venden dos ómnibus pulmann dos meses de uso marca «Republic». Informes: Bomba Plat, Monte 428.

FORD 1934 SEDAN DE LUXE 5 PAsajeros, 4 puertas, 6 ventanas, vestidura de cuero, goma 6 capas nuevas. Trabaja y luce como nuevo. No deje de ver y probar este carro si quiere el mejor Ford de la Habana. J. Ulloa y Cía. Prado 5.

BUICK 6 CILINDROS 5 PASAJEROS cerrado, con gomas magníficas (dos nuevas) y trabajando bien. Precio de verdadera ganga. J. Ulloa y Cía. Prado 5.

VENDO CAMION GRAHAM BROthers, carrocería cerrada, buenas condiciones. Informan San Miguel 179, «Ninón».

SE VENDE AUSTIN, DEL AÑO 34, tipo camioncito de reparto, en perfectas condiciones; Dodge del 30, ruedas del 30 V_8; camioncito Fiat; cuña Baby Dodge, convertible. Varios carros más. Lamparilla 7, entre Mercaderes y San Ignacio. Granda.

SE VENDE BARATISIMO UN AUtomóvil Ford 1929 y otro 1930, ambos abiertos y en perfecto estado. Pueden verse en Zanja 142, garage.

ALQUILAMOS ALTOMOVILES POR horas, días y semanas. Precios convencionales por más tiempo. Manejado por usted mismo. Seriedad y garantía. Latour. Zanja y Lucena. Telf. U_5942.

VENDO CUÑA FORD PARTICULAR del 29, cuatro gomas nuevas y pintura, en $175.00 y Chassis largo Chevrolet del 32, en $200.00. Lamparilla No. 7, Garage Euzcadi.

SE VENDE UN CHEVROLET DEL 31, cerrado, de cuatro puertas, chapa particular. Está nuevo. También un Buick, del 31, tipo chico, chapa particular. El mejor que hay en La Habana. Lucena 8 y medio.

SE VENDE UN CAMION FORD, nuevo, de 3 toneladas, con carrocería comercial. Puede verse en Cuba núm. 59, Garage.

SE VENDE UN BUICK CERRADO, de cuatro puertas, 6 cristales. Está como nuevo. Buena pintura. Se vende de barato. Calle 4, y Línea, Vedado.

SE VENDE, POR EMBARCAR SU dueña, un Cadillac abierto de siete pasajeros, propio para Turismo Puede verse en Animas 135 a todas horas. Informan X_2063.

FORD 1934 SEDAN, CUATRO PUERtas, de lujo, completamente nuevo. Damos facilidades de pago. Belascoaín 171, esquina a Peñalver.

FORD FAETON, MODELO 1932, PROpio para alquiler de plaza. Pintura, gomas nuevas y chapa. Damos facilidades de pago.. Belascoaín 171, esquina a Peñalver. Pregunte por Pablo.

CAMIONES FORD Y CHEVROLET, con carrocería nueva, en perfecto estado de mecánica y gomas, propios para transporte. Damos facilidades para el pago. Belascoaín 171, esquina a Peñalver. Pregunte por Pablo.

VENDO CHEVROLET MASTER 34, flamante, 6 ruedas, 4 puertas, con radio Víctor y póliza de seguro todo riesgo. Véalo: Cine «Cuba», de 3 a 11 p. m.

VENDO CHEVROLET 28 BIEN equipado buena apariencia lo doy barato se puede ver hasta las 12 a. m. San Miguel No. 179 entre Oquendo y Marqués González. Garage.

MOTOCICLETAS, PIEZAS DE REpuesto garantía en los trabajos precios bajos, véame antes de estropear su motocicleta. Presas Amargura 51, teléfono A-7769.

POR EMBARCARME VENDO CHEvrolet 29 cerrado, 4 puertas, 6 ventanas gran Paige abierto, 5 pasajeros muy barato a toda prueba, informan: Gervasio y San Lázaro, Bodega.

VENDO CUÑA FORD DEL 29, CONvertible; cuña Marmon del 29; Buick del 27, 4 puertas; Chevrolet del 28 abierto; cuña Ford del 27; un camión Ford del 26. Se rematan en buenas condiciones, Garage «El Imperial», San Ignacio y Amargura, Galan.

DILIGENCIA (PISICORRE) FORD modelo 1932, de 4 cilindros, casi nuevo. Precio de ganga, con grandes facilidades de pago. Belascoaín 171, esquina a Peñalver. Pregunten por Pablo.

SE VENDE PAIGE CERRADO DE cinco pasajeros año 1931 en buen estado, puede verse todas las tardes en Lagueruela No. 2. Víbora.

SIEMPRE QUE PIENSE COMPRAR un auto de uso, acuda primero a la Agencia Ford, Edificio Carreño. Tenemos de distintas marcas. Nuestras ventas siempre están garantizadas. Usted mismo debe de defender sus intereses. Recuerde bien, Agencia Ford, Edificio Carreño, Marina y 25.

GANGA VERDAD: FORD CERRADO del 29, en magníficas condiciones. Lo vendo muy barato y con facilidades. Véalo, en la Agencia Ford, Edificio Carreño, Marina y 25. Pregunten por Elpidio.

ROOSEVELT, SEIS GOMAS NUEvas. Carrocería cerrada. Acabado de pintar. Muy barato y con facilidades. Admito carro, en cambio. Vean a Domínguez, en la Agencia Ford, Edificio Carreño, Marina y 25.

FORD DEL 34, DE CUATRO PUERtas. Está casi nuevo. Barato y con facilidados en el pago. Venga hoy mismo a verlo y pruébelo. Lo vendemos con su garantía. Agencia Ford, Edificio Carreño, Marina y 25. Pregunten por José M. Alvarez.

AUTOPLANO CASI NUEVO. LO vendo muy barato. Pruébelo en la Agencia Ford, Edificio Carreño, Marina y 25. Pregunten por Elpidio.

VENDO CHEVROLET DEL 30, DE 4 puertas y 6 cristales; Plymouth del 32, 4 puertas, 6 cristales, 6 cilindros, 35 kilómetros por galón. Están como nuevos, 17 y A. Dosal, Vedado.

VENDO AUTOMOVIL CERRADO, DE 4 puertas, Baby Marmon, en buenas condiciones. Informes: Teléfono: U_6426.

BUICK ABIERTO, FLAMANTE, PROpio para Piquera. Venga a verlo en seguida a la Agencia Ford, Edificio Carreño. Pregunten por Panchito.

54— MAQUINARIAS

MOTOR DE PETROLEO MARCA «Lister», de cinco caballos, completamente nuevo. Se dá barato. Calzada 54 Vedado, teléfono F-6342.

SE VENDE BOMBA CENTRIFUGA de 2x2 con su motor; especial para líquido pesados. Informan U-1710.

VENTAS

56- MUEBLES Y PRENDAS

VENDO ELEGANTE JUEGO CUARto caoba arte moderno, escaparate tres cuerpos, con butacón y chiffo_rrober. Urge su venta. Refugio 2, altos, entre Prado y Morro.

HERMOSO JUEGO DE CUARTO DE tres cuerpos completo, está nuevo, se .vende, el .precio .lo pone usted. Hermina, Belascoaín 50, altos.

VENDO JUEGO CUARTO 3 CUERpos completamente nuevo, con o sin chiforrober, baratísimo, 10 Octubre 101 una cuadra quinta Dependientes (casa particular).

PUPITRES

Vendo tipo americano, de hierro. Grandes existencias de los tres tamaños Nuevos, a precios de uso.
También de madera, regalados. Sillas, pupitres de caoba para Academias, a $1.60 y otros útiles de Colegio. Embalaje gratis al Interior, Real 85, Puentes Grandes.

OBJETOS ANTIGUOS: VITRINA DOrada, magnífica; juego cuarto, grande; cuadro, galones librea, platos escudos, lámpara cristal de cuarto, espléndida, jarrón, medallas históricas cubanas. Edificio Carreño, segundo piso, número 6.

En muebles tenemos el mayor surtido en clásicos y novísimos estilos y fabricamos rápidamente los encargos que nos hagan, muy baratos al contado y con ventajosas facilidades de pago

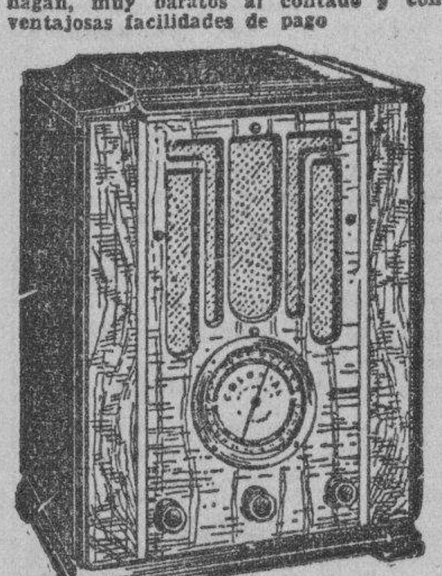

Distribuidores del sin rival radio "Colonial" La Voz del Mundo, la más clara. Tenemos comprador para sus muebles o radio, en cambio por los nuestros. Pidan demostraciones e informes y vean la exposición permanente de la Casa de Ruisánchez. Angeles 13 y Estrella 25 al 31.—Teléfono: A-2024.
Se solicitan agentes vendedores para este Radio.

FAMILIA VENDE A PARTICULAR, elegante y fino juego de sala, arte moderno, compuesto de 9 piezas, se dá barato. Manrique 82 entrada por San Rafael, bajos.

SE VENDE UN FRIGIDAIRE, TIPO comercial, 2 puertas, completo, buen estado. Informa: Veldes, Obrapía 22, teléfono A_8608.

MUY BARATO JUEGO COMEDOR 9 piezas color caoba. Estévez No. 4 y Monte, no mueblistas.

VENDO JUEGO COMEDOR RE-nacimiento Español, juego cuarto tres cuerpos y juego sala. No reparo precio. Romero, Monte 406, esquina Tejas.

SE VENDEN CUADROS ORIGI-nales, de Sorolla, Martínez Abades, Rico Cejudo, etc. Para verlos, de 10 a 12 y de 2 a 6 en 23 No. 18 esquina a I, Vedado.

SE VENDE UN PAR DE JARRAS antiguas, una espléndida lámpara sala, un par de candelabros de bronce para comedor, un juego compuesto de dos estantes para libros con su mesa escritorio y su butaca, una linda cómoda de caoba y bronce, y otros objetos. Para verlos de 10 a 12 y de 2 a 6 en 23 No. 18 esquina a I, Vedado.

APROVECHE

Para dedicarnos a muebles más económicos, liquidamos a mitad de su precio, todas las existencias: muebles de verdadero mérito artístico y alta calidad, a cualquier precio. No pierda esta ocasión única de hacerse de muebles finos, por el precio más irrisorio. Casa Santa Cruz, Galiano 95. Telf. A_5007.

FAMILIA, VENDE LUJOSO CUARto, tres cuerpos, último modelo, caoba: $100.00; regio comedor, Renacimiento, legítimo: $110.00; otro, chico: $55.00; librero, Renacimiento; lámpara fina: $5 00. Concordia 127, entre Belascoaín y Gervasio.

MUEBLES. PRECIOSO JUEGO DE comedor americano. Estilo Reina Ana. Importado recientemente. Como nuevo, para personas de gusto. Se da por la mitad de su valor. Santiago Fals. U_2410.

JUEGO DE CUARTO: $18.00; OTRO 3 cuerpos: $30.00; otro, 3 cuerpos, último modelo, con butacón; cama moderna: $4 00; Aparador: $5.00; sala, 9 piezas: $15.00. Maloja 81, entre Manrique y San Nicolás.

FAMILIA, VENDE SUS MUEBLES: lujoso juego de cuarto, último modelo; magnífico juego de sala; comedor, Arte Moderno; dos mesitas Renacimiento y adornos. San Miguel 97, bajos, entre Lealtad y Campanario.

OBJETOS ANTIGUOS

A precios de verdadera ganga, por abandonar ese negocio. Aproveche la oportunidad de comprar barato, artículos de indiscutible mérito

CARBALLAL Y HERMANOS

San Rafael 138, entre Gervasio y Belascoaín Telf. U-5744

AVISO: COMERCIANTES E INDUStriales, la Casa Ros y Nova, sigue recibiendo nuevos modelos de la acreditada sillería de Viena, «Thonet-Mundus». Esos modelos son algo excepcionales, por su insustituible calidad y duración, elegancia, distinción e irrompibles, que vale la pena el verlos en Galiano noventicuatro, y ustedes que las adquieran. También es digno de no olvidarse que estamos ofreciendo pagos a su comodidad, tanto en muebles de cuartos, comedores, salas, recibidores, como de oficinas. Aceptamos cambios. Alquilamos muebles y sillas plegadizas. J. Naveira. S. en C.

SE VENDE UN JUEGO DE CUARTO de poco uso con adornos futuristas. Sólo trato con particulares, hora 1 a 2 y media. Domingo toda la mañana. Calle 11 No. 322 entre A y B, Vedado. 1er. piso

VENTAS

56— MUEBLES Y PRENDAS

SE VENDE JUEGO DE COMEDOR renacimiento español costó $630, se dá menos de la mitad, en la misma otros muebles, urge venta por embarcar. B entre 8 y 10 Reparto La Sierra.

JUEGO CUARTO: $15.00, CINCO piezas, por deshacer la casa; tres cuerpos: $29.00; aparador, radio, sala, lámparas, ortofónicas, neveras. Lo que ofrezcan. Neptuno 220, entre Aramburo y Soledad.

POR EMBARCAR SE VENDE REgio comedor renacimiento español juego sala moderno cuarto 3 cuerpos último modelo. Lámparas, cuadros, etc. Informa teléfono A-1063 9 a 12 señor Suárez.

VENDO JUEGO CUARTO, MODERno: $20.00; otro, 3 cuerpos, butacón; otro, sala, 9 piezas; comedor, elegantísimo; todos caoba, últimos estilos. Precios regalados. Aparador y lámpara de sala. Estrella 129, entre Campanario y Lealtad.

VENDO, CASI REGALADO, MONUmental juego de comedor, enchapado Soberbia obra de ebanistería. Uno de cuarto, caoba, finísimo, completo, con butacón tapizado. Urge venta, Salud 98, esquina a Belascoaín.

JUEGO DE CUARTO: $19.00, CON regia luna; tres cuerpos: $30.00; piano y radio, Cerebro Mágico; juegos de comedor y sala, por embarcar. Lo que ofrezcan. Sitios 40, entre Rayo y San Nicolás.

FAMILIA, A PARTICULAR, VENDE juego cuarto: $85.00; otro, regio: $140.00; comedor, Renacimiento: 65 pesos; living room; radio Grunow, gabinete; juego sala, moderno: $45.00. Salud 54, entre Escobar y Lealtad.

"La Nacional"
Dinero sobre joyas y muebles.
Interés módico.
Compra y venta
MUEBLES PARA OFICINA.
Distribuidores de los muebles de acero "Steel-Age".
EQUIPAJES.
BAULES Y MALETAS.
Surtido completo.
Registradoras "NATIONAL", con garantía mecánica.
"La Nacional"
Villegas 93, entre Teniente Rey y Amargura. A-9915.
56

OBJETOS ARTE

Realizamos gran surtido jarrones de porcelana finos, figuras de bronce, marfil, biscuit, lámparas, alfombras, gobelinos, pianos, radios, joyas e infinidad de objetos propios para regalos.

'La Predilecta'
SAN RAFAEL, 141, entre Oquendo y Soledad.
TELEFONO U-2530

SALUD 11

Por reformas liquidamos todas las existencias: juegos cuarto, sala, comedor, lámparas, neveras, refrigeración, sillas, sillones, camas de hierro, muebles de oficina, cajas de hierro, máquinas, radios, pianos, baúles, maletas, vidrieras cantina, motor de gasolina, 2 bicicletas buenas, mesa de porcelana. Aquí encuentra todo lo que uster necesite. Visítenos y compare: M-9136.

REGALO JUEGOS DE CUARTO 20 pesos, de recibidor $19 camas, 3 escaparates, $10; Radios, $10; sillones, $1.50, sillas, $0.80; coquetas, chif fonier fino, piezas sueltas a como quiera. La Moderna, Salud 3, A-6620

MUEBLES

Juegos de cuarto, desde 30 pesos; de sala, a $10.00 y comedor, a $35.00; juego de mimbre fino y piezas sueltas, casi regalados. Belascoaín 68, entre Salud y Jesús Peregrino.

BAULES Y MALETAS

Realizamos sólo por 10 días: 22 baúles-escaparates, 14 de camarote, 9 zapateras, 11 maletines y 55 maletas nuevas y usadas. Salud número 9, esquina a Rayo, «La Casa Inglesa». M-7179.

CASA ARECHAGA
«EL SIGLO»
TALLER DE EBANISTERIA
Si usted necesita muebles, visite esta casa, donde encontrará preciosidades, por poco dinero. Compre directamente y comprará lo mejor.
Manrique 189, Telf. A-8135

OBJETOS ARTE
JOYAS

A precios increíbles liquidamos: Figuras de bronce y marfil, porcelanas lámparas, Frigidaire, relojes de pared y pie, gobelinos, juegos de cubiertos de plata, de café, objetos de plata, muebles antiguos y modernos. También tenemos un surtido enorme de joyería fina.

"LOS TRES HERMANOS"
Consulado núms. 94 y 96.
Teléfono: M-3534.

OBJETOS DE ARTE

Propios para regalos y muebles de todas clases, en Salud 9, esquina a Rayo, a precios reducidísimos: porcelana, cristalería fina, bronce, mármol, espejos porta-retratos y ceniceros de última novedad. Lamparería en general: Surtido en equipajes. «La Casa Inglesa», Salud y Rayo. M-7179

VENTAS

56- MUEBLES Y PRENDAS

MUEBLES EN GANGA

Juegos de cuarto, Arte Moderno, $4.00 mensuales; comedor, caoba, último estilo: $3.00 mensuales: sala o recibidor, modernísimos: $3.00 mensuales; juego de cuarto, 3 cuerpos, caoba, últimas creaciones: $5.00 mensuales. Precios muy bajos.

"LA EMINENCIA", NEPTUNO 188

BAULES Y MALETAS

Gran liquidación de baúles, maletas y ropa; máquinas escribir, sumar, calcular y coser. Todo a precio de liquidación, «La Sultana», Suárez número 3, al fondo de «La Nueva Isla».

VENDO CUARTO MODERNO $20, otro 3 cuerpos, butacón damasco, sala espejo colgado, comedor, todos caoba, últimos estilos, precios regalos, aparador 8 pesos. Lámpara sala. Estrella 129, Campanario y Lealtad.

Máquinas, Buros y Joyas

Radios, ropa. Empeño, compro y vendo: máquinas de escribir, sumar, calcular, coser, archivos, cajas, burós, mimeógrafos, pupitres, equipajes, objetos de Arte, satélites y mesas. Llame y vea: Monserrate 39 y Parque Zayas. A-8054.
1..

REGIO RADIO VICTOR, ESTA NUEvo, en menos de 30 pesos; y otro, RCA., del establecimiento, en $10.00. Coge todas las Estaciones extranjeras, por embarcar, Neptuno 220, entre Soledad y Aramburo.

MUEBLES EN GANGA

Juegos de cuarto: $30.00; idem., de 3 cuerpos: $40.00; de sala: $15.00; comedor: $30.00; escaparates: $9.00; con lunas: $15.00; mesas correderas: $4.00; aparadores: $6.00; 6 sillas y 2 sillones. $10.00; máquinas de costr. Se cambian y compran toda clase de muebles, pagando más que nadie. Se da dinero sobre joyas, muebles y objetos de Arte.

LA PRINCESA, SAN RAFAEL 107
entre Escobar y Gervasio. U-7926.

VENDO JUEGO DE RECIBIDOR, mesa y silla de teléfono, sombrerera, seis sillas, coche y corral de niño, etc. Línea 79, altos, entre 2 y 4, Vedado.

JUEGO DE CUARTO: $19.00, CON regia luna; tres cuerpos: $30.00; piano y radio, Cerebro Mágico; juegos de comedor y sala, por embarcar. Lo que ofrezcan, Sitios 40, entre Rayo y San Nicolás.

JUEGO CUARTO: $15.00, CINCO piezas, por deshacer la casa; tres cuerpos: $29.00; aparador, radio, sala, lámparas, ortofónicas, neveras. Lo que ofrezcan. Neptuno 220, entre Aramburo y Oquendo.

MUEBLES, OPORTUNIDAD: GRAN cantidad, a precios bajísimos y con grandes facilidades de pago; juegos de cuarto, comedor, sala y piezas sueltas, «La Predilecta», San Rafael 171, entre Marqués González y Oquendo. U-1729.

MUEBLES BARATISIMOS

Se venden, compran y cambian.

A PLAZOS Y AL CONTADO

Vea nuestro inmenso surtido y nuestros precios sin competencia. Neptuno y Soledad. U-1360.

VENDO JUEGO DE CUARTO, DE dos cuerpos, en buen estado: 35 pesos; otro, de tres cuerpos, completo, moderno, originalísimo, uno de comedor, chico, uno sala, espejo colgado; varias lámparas, una nevera chica y un chaisslong imitación cuero, completamente nuevo. Todo baratísimo. Puede verse, en San Rafael 143-E, entre Soledad y Aramburo.

VENDO FINO JUEGO DE CUARTO, 3 cuerpos, Arte Moderno, enchapado. Lo doy a la primera oferta que me hagan. Urge la venta, Estrella 10, entre Aguila y Angeles.

SALUD 11

Por reformas liquidamos todas las existencias: juegos cuarto, sala, cocion, sillas, sillones, camas de hierro, muebles de oficina, caja de hierro, máquinas, radios pianos, baúles, maletas, vidrieras cantina, motor de gasolina, 2 bicicletas buenas, mesa de porcelana. Aquí encuentra todo lo que usted necesite. Visítenos y compare: M-9136.

Regalo Muebles

Brindamos mejores muebles desde los modestos a los más lujosos, módico precio. Grandes facilidades de uago. Especialidades en fabricación. Díaz y Chao, Neptuno 197 y 200, entre Belascoaín y Lucena. U-5154.

La Casa Mosquera
San Rafael 129 y 131. Telf. U-5437

Amueble su casa con gusto y con poco dinero. También le cambiamos sus muebles o hacemos el negocio que más le convenga. Háganos una visita, no perderá tiempo. La Casa Mosquera, San Rafael 129 y 131. Teléfono U-5437. Facilidades pagos.

MUEBLES A PLAZOS

No pierda esta oportunidad. Tenemos muebles para todos los gustos y situaciones, desde:

$1.00
Semanal
"LA GRANADA"
Neptuno 191 y 193.
Telf. U-4490.

REMATO RADIOS DEL 36, CORTA y larga. Mitad su valor. Juego de cuarto, Arte Moderno, Frigidaire, vidrieras, cajas caudales, pesas «Toledo», molino de café, bombas y motores, Egido 18.

VENDO ELEGANTE CUARTO TRES cutrpos, $30; otro 8 piezas, comedor 9 piezas, todos arte moderno. Sala, $16. Cama hierro bastidor, $3. San Joaquín 60, Monte y Omoa.

VENDO JUEGO DE CUARTO, MOderno: $30.00; otro, 3 cuerpos, último estilo; comedor, 9 piezas; sala, caoba, barníz muñeca y nevera, Jesús del Monte 27, altos, una cuadra Esquina Tejas.

FAMILIA, VENDE URGENTE, DOS juegos cuarto, 3 cuerpos, butacón y chifforrobe: $125.00 y $100.00; comedor, Renacimiento: $75.00; Arte Moderno, lujoso: $95.00; recibidor: $38.00. Prado 43.

URGEME VENDER HOY MISMO juego cuarto 3 cuerpos, $28, otro mejor $35; sala, $35, buró, $35, comedor, $48, todo caoba moderno. Escobar 9, bajos. San Lázaro y Lagunas.

"LA REGENTE"
SALUD No. 14

Entre Rayo y San Nicolás. Liquidamos juegos de cuarto de dos y tres cuerpos, de caoba; sala, comedor recibidor, escaparates, camas y toda clase d pi zas su ltas. Nuevos y de uso. Todo casi $Regalado!

OBJETOS DE ARTE, ABANICOS, ENcajes, muebles de carey y bronce, regio salón dorado, alfombras, recibidor tapizad en tercipelo. Linda vajilla «Dresden», platería y manteles de seda. Calle I., esquina a 11, Vedado.

VENTAS

56— MUEBLES Y PRENDAS

MUEBLES BARATOS

A verdaderos precios de ganga. Liquidación permanente de juegos de sala y comedor.

VENGA A VERNOS ENSEGUIDA

Ahorrará dinero. Facilidades de pago. Tomamos sus muebles a cambio, «La Casa López», Belascoaín 76, entre Jesús Peregrino y Pocito. Teléfono U-4541. 56

FLUSES A $2.00

Procedentes de empeño pantalones, sobrecamas, zapatos, maletas, radios, máquinas de escribir, coser y calcular, muebles de oficina. Compro, empeño y Vendo. Llame y Vea: Monserrate 39 y Parque Zayas. A_8054.

MAQUINA SINGER, OVILLO, COMpletamente nueva: $23.00; regio juego de sala, Arte Moderno, tallado, regalado en $65.00; juego comedor: $40.00; sillones de mimbre: $6.00. San Lázaro 167, entre Perseverancia y Campanario.

57— UTILES DE OFICINAS

MUEBLES DE OFICINA, VENDO Y compro: archivos, burós, máquinas de escribir, sumar, calcular, cajas hierro, ventiladores, Kardex, armarios de acero, libreros, tarjeteros, satélites. Compostela 43, entre O_Reilly y Progreso, M-8638.

CAJA «MOSLER», SEIS PUERTAS, Vendo máquina escribir, sumar, archivos, burós, banquetas, sillas giratorias, carpetas, banquetas. Kardex, satélites estantes, tarjeteros, bancos. Compostela 43, entre O-Reilly y Progreso. M-8638.

MAQUINAS DE ESCRIBIR, SUMAR, calcular, mimeógrafos, archivos, Kardex, cajas, archivos hierro bancos, carpetas, sillas, sillones butacas. Progreso 3 entre Aguacate y Villegas. M-8638.

MAQUINAS DE ESCRIBIR, SUMAR, calcular, mimeógrafos, archivos Kardex, cajas, archivos hierro, bancos Compostela 43, entre O_Reilly y Progreso. M-8638.

MAQUINAS DE ESCRIBIR

Máquinas de sumar, caclular y de coser, muebles de oficina, joyería fina y relojes, equipajes de calidad. Compro, empeño y vendo, «La Confianza», Suárez número 7. M-9603.

BOLSA DE MUEBLES
DE OFICINA

AGENCIA DE MUEBLES ACERO
"JAWAN AND ERBE"
Fabricantes de muebles de caoba.
Sistemas visibles.
Compostela núm. 55, entre Obispo y Obrapía. A-7744.

58— LIBROS E IMPRESOS

LIBRERIA «ALBELA», CONTINUAS novedades científicas y literarias, Libros de Enseñanza Elemental y Superior. Revistas de Modas, Agencia exclusiva «Le Femme Chic», de París; «Chic Parisién» y todas sus publicaciones, las mejores del Mundo. Pídalas en esta Librería. Compra y venta de libros antiguos, con grabados preferentemente cubanos o que trate de Cuba. Belascoaín y San Rafael. U-5783. Apartado 511, Habana

59— RADIOS

RADIO R.C.A. 7 TUBOS, FUNCIOnando perfectamente, sólo 15 pesos M. Salon, Mayía Rodríguez 71, esquina Libertad, Santos Suárez, No pierda esta oportunidad.

VENDO RADIOS DE TODAS MARcas con cinco pesos de fondo. Pueden verse a todas horas en Escobar 97, bajos, entre San Rafael y San José. A solicitud llevo catálogos a domicilio. A-6314.

SE VENDE BARATO, RADIO ATwater Kent, ocho tubos, de uso. Informes: Demetrio Fuertes, Pocito 21, frente a San Lázaro, Víbora.

VENDO EL MEJOR RADIO DE ONda corta 8 tubos, 4 bandas. Pocos meses de uso, no ha sido reparado, 75 pesos. Consulado 114, altos.

RADIOS "GRUNOW" 1936

Llegaron: Tubos metalizados, onda corta_larga, a plazos desde $5.00 mensuales, admitiéndole como fondo, parte pagos, radios, ortofónicas, solicite demostración. Angeles 3 entre Monte y Maloja. M-8542.

OPORTUNIDAD UNICA. RADIO Grunow 1935, $33.00; Deleite 1934, $15.00, RCA., gabinete, $27.00; Majestic $38.00, Day-Fan gabinete, $39.00, Planet 1936, $20.00. Angeles 23, cerca Monte M_8542.

REGIO RADIO VICTOR, ESTA NUEvo, n menos de 30 pesos; y otro, RCA., del establecimiento, en $10.00. Coge todas las Estaciones extranjeras, por embarcar. Neptuno 220, entre Soledad y Aramburo.

REMATO RADIOS, ONDA CORTA 110 volts, 32 volts, 6 volts. Tenemos para automóviles, desde $14.95. Ultimo modelo 1936, «El Criollo», Egido 18, entre Gloria y Misión.

RADIOS GRUNOW 1936, TODAS ondas, desde 5 pesos mensuales. Radios usados, desde 12 pesos. Majestic y Víctor, baratísimos. Hago cambios, Jesús del Monte 27, una cuadra de Esquina Tejas.

60-INSTRUMENTOS DE MUSICA

"LA PREDILECTA"
SAN RAFAEL 141

Por lo que usted quiera pagar, le daremos el piano que necesita. Liquidamos un enorme surtido de pianos finos, propios para personas de gusto y al alcance de todos las fortuna. Facilidades de pago. Visite nuestros grandes salones de exposición.

"LA PREDILECTA"
SAN RAFAEL Y OQUENDO
TELEFONO: U-2530.

M.E.C.D. 2016

VENTAS

60—INSTRUMENTOS DE MUSICA

URGENTEMENTE NECESITO VEN- der mi piano de gran marca, tecla do blanco, grandes voces, verdadero regalo por poco dinero, para verlo, Virtudes 106, altos, entre Lealtad y Escobar.

REGIO PIANO EN 55 PESOS, DE LA mejor marca, teclado blanco, está casi nuevo y banqueta. Edificio Oyarzun. Patrocinio No. 7 departamento 19, bajos, Víbora, Sra. Margarita.

POR EMBARCAR VENDO PIANO DE cola Bolygrand, lo doy barato barato. Urge vender, Manrique No. 1 D., entre San Lázaro y Lagunas.

PARA EXTERMINACION DEL CO- mején, ratas, polillas, en pianos, pianolas, órganos. Como también repararlos, restaurarlos y afinarlos, diríjase a Durant y Protti. Reconocidos como los más expertos. Todo trabajo garantizado. Precios módicos. Manrique 1, D, entre San Lázaro y Lagunas, teléfono A-7877.

FLAMANTE CUARTO DE COLA BA- ratísimo, oportunidad sin igual. Aprovéchela. Llame al I-5480. No trato con especuladores. Villanueva 75, Luyanó.

SE VENDE UN PIANO REGIO, UR- ge su venta, no reparo precio, se da a la primera oferta razonable. Informan: Perseverancia No. 1, casi esquina a San Lázaro.

VENDO FLAMANTE PIANO J. GI- ralt, refractario al comején. Lo doy sumamente barato. También regia mesa de bronce y mármol, estilo imperio. San Rafael 141, bajos, entre Oquendo y Soledad.

«LA INTERNACIONAL». VENDE los mejores pianos, cuarto cola y verticales: Steinway, Ronich, Bluhner, Kallman, Scheimel, Pleyel. Facilidades de pago. «La Internacional» San Rafael No. 57, esquina a Campanario.

VENDO UN PIANO, CASI NUEVO, sin comején, muy barato. Se garantiza, San Rafael 112, entre Gervasio y Escobar.

REGIO PIANO, MARCA STRAUS, casi nuevo, a tono de orquesta y de voces muy finas. Se vende en muy bajo precio. Véalo y convénzase. Dragones frente al Teatro Martí.

PIANO FINO, COMPLETAMENTE nuevo, la mejor marca, último modelo. Lo vendo baratísimo. Urge venta. Calle 12 número 7, entre F. y G., frente a la Destilería Habana, Reparto Batista.

ESTUPENDO PIANO, MARCA RO- nisch, Berlín. Lo mejor de lo mejor. Lo más fino, más elegante y más famoso. Color nogal. Está nuevo y se da baratísimo. Dragones, frente al teatro Martí.

GRANDIOSO PIANO, MARCA RO- nich, Berlín. Lo mejor de lo mejor. Lo más famoso, de finísimo sonido. Mueble de gran atractivo, color nogal. Muy barato. Dragones frente al Teatro Martí.

AFINADORES

AFINE SU PIANO, POR $2.00, CON toda garantía y seguridad. Manuel Domínguez, afinador mecánico, graduado en la Escuela «Danguard», de New York. Taller de Reparaciones: Zulueta 36 y medio. Telf. M-3040.

AFINADOR, COMPOSITOR DE PIA- nos y autopianos, del Conservatorio de Música Masriera. Experto graduado en Michigan, Estados Unidos, Trabajos garantizados. Precios módicos. Afinar: $2.00. Avisos: Profesor Vidal Cuvelier. Teléfono A-8606.

61— DE ANIMALES

VENDO TRIO PLYMOUTH ROCK jabadas, seis meses, en seis pesos. Gallos Plymouth Rock blancos, seis meses, importados Estados Unidos, pesan seis libras, $1.50 cada uno. Teléfono FO-2530.

PUENTES GRANDES FINCA CON- suelo, vaquería de Juan Conejo, se venden tres novillas recentinas de raza de 12 a 16 litros. Daniel Meilán.

VENDO MI RADIO, MARCA MAJES- tic 1934, prácticamente nuevo. Preciosas voces. Véndolo en $35.00. Verlo, en Plasencia 21, bajos, esquina a Desagüe, cerca de Infanta, casa de Gómez Mena.

VACAS

Vendemos recentinas, cruzadas, buenas lecheras y un toro holandés. Ayestarán No. 1, teléfono U-1129.

PERROS DE RAZA: SE VENDE una pareja de perros Dalmatian, blancos, con manchas carmelitas. Unicos en Cuba. Informan: Telf. F-4950.

VENDO A PRECIO DE SITUACION mulos, carros y arreos de todas clases, caballos, mulos de monta y pony, 4 potros sementales, 7 y media cuartas, bonito color. Carros cerrados para lecheros y panaderías. Domingo Jarro. Marina y Atarés. Jesús del Monte X-2876.

62— OBJETOS VARIOS

MINERAL DE HIERRO. TENGO finca que contiene gran cantidad y admito minero que la quiera explotar. También hay para pintura. Dueño: José García, Puerta Cerrada No. 16, Habana.

PESA TOLEDO NUEVA SE VENDE de 30 libras. Informan en el Café Vedado, Teléfono F-3022. Suárez.

VIDRIERAS, CANTINAS, MOSTRA- dores y mesas Vitrolite, armatostes, congeladoras helados, molinos café, contadoras, sillas tijera, cajas caudales, mesas mimbre con sillas, de oportunidad. Cano, Habana 116 y medio, entre Amargura y Teniente Rey.

VENDEDORES. VENDO UN LOTE de barras de jabón, total o parcialmente, a precio de remate. Quinta Avenida y calle Veintiocho, Reparto Miramar. Garage.

SE COMPRAN METALES VIEJOS, pagando buenos precios. Revillagigedo 120.

VENTAS

62- OBJETOS VARIOS

VENDO ESTANTERIA LUJOSA adaptable para cualquier comercio verdadera ganga. Puede verse Quinta Avenida y calle Veintiocho. Reparto Miramar, garage.

GANGA: VENDO, POR ESTORBAR, ocho moldes de 100 a 200 libras, para jabón; dos cortadoras, una paila y un troquel. Informes: Teléfono: A-6319. Sr. Socarrás.

A-9647: VENDO VARIOS PIANOS concierto de estudio; juego cuarto, caoba, tres cuerpos; comedor, sala, neveras, máquinas de coser, escribir y zapatero. Primera oferta, Salud 16.

SALUD 11

Atención: Liquido cantinas, mesas, de Café, sillas, mostradores, vidrieras, cocina de carbón y piedra, neveras, muebles de todas clases, cajas de hierro, Frigidaire, lámparas, juegos de cuarto, recibidor, comedor, equipajes. Visite y compre: A-9136.

UNA PESA TOLEDO NUEVA SE vende, de 30 libras facilidades de pago. Informan en 12 y Zapata, Café Vedado. Teléfono F-3022. Suárez.

NO VENDA SUS MUEBLES POR LO que le den. Me encargo de vendérselos en el precio natural de ellos sin cobrarle comisión alguna. Trato con personas serias exclusivamente. Sr. Ramos. Investigue por el teléfono F-4398.

Dinero-Hipotecas

63— SOLICITUD

$2.000 O $3.000 BUSCO EN 1a HI- poteca sobre casitas centro ciudad. F-4384.

SOLICITANSE 2,000 PESOS, CON primera hipoteca, de dos casas, con bastante fabricación y renta. Situadas en Víves y Misión, Habana. Buen interés. Prado 19, altos. M-6513.

64— OFERTAS

DINERO: DOY LA CANTIDAD QUE necesita en Hipoteca. Para bóvedas y panteones desde 50 pesos en adelante. Módico interes. Rapidez y reserva. Compro una casa Habana o en Repartos. Teléfono I-3167.

FACILITO DINERO EN HIPOTECA operación en 24 horas. Compro casa en la Habana, trato directo. Informa Alberto Hermida, Aguacate No. 26. M-9766

HIPOTECAS. ME URGE COLOCAR 15 mil pesos fraccionados desde 300, Habana y sus repartos para bóvedas y panteones desde 50, firma en el día. J. Llanes, Sitios 42, esquina a San Nicolás, telfono M-2632.

DOY DINERO EN HIPOTECAS, AL 7 por ciento. Operación en 24 horas. También sobre bóvedas y panteones. Operación en el día. Compro hipotecas con moratoria. Alberto Cuervo, Metropolitana 342. Telf. M-2808.

IMPORTANTE. SE DESEAN COLO- car 2000 pesos en partidas de mil pesos en primera hipoteca al 7 por ciento en casas de Belascoaín para adentro de la Habana. Informan Estrella No. 136 de 5 a 8 de la noche.

PRESTAMOS

Dinero sobre joyas
Desde el 1%
Compramos y vendemos joyas y muebles.
LA PERLA
Animas 84. esq. a Galiano. A-3222.

DINERO

No pierda tiempo. Cuando necesite tomar dinero en hipoteca o Pagarés, vea a M. Fernández, San Ignacio 50. Telf. M-9272. De 2 a 5. Operación rápida y absoluta reserva.

DINERO

Doy grandes y pequeñas cantidades, en primera hipoteca, desde el 7 por ciento, en adelante, para La Habana y sus barrios. Compro y vendo casas, solares y créditos hipotecarios, Compro y vendo Bonos y Acciones.

JULIO C. GRANDA
Obrapía 33. Telfs. M-5921 y F-5759.

DINERO SOBRE JOYAS
DESDE EL 1%
LA CASA MUXELLA
Neptuno 13 - Telf. A-0309

65— BONOS Y VALORES

COMPRO BONOS REPUBLICA DE Cuba, Obligaciones Ayuntamiento de La Habana, Primera y Segunda hipoteca; Bonos Compañía del Gas, Bonos Compañía Jarcía de Matanzas, Bonos Fomento y Fabricación, S. A., Bonos Papelera Cubana, Bonos Cuban Teléfonos, Bonos Banco Asturiano. Obrapía 17, Manuel Piñol.

N. GELATS Y COMPAÑIA
106 Aguiar 108 esquina a Amargura
CAJAS RESERVDAS

Las tenemos en nuestras bovedas construídas con todos los adelantos modernos y las alquilamos para guardar valores de los interesados. En esta oficina daremos todos los detalles que se deseen

PARA LAS DAMAS

70- INTERES PARA LAS DAMAS

ELECTROLYSIS
EXTIRPACION DE LOS VELLOS

de la cara, muslos, piernas, etc.. por medio de la electricidad. Tratamiento definitivo y garantizado. Sra Alexandra Calle Tercera No. 381, entre 2 y 4, Vedado. Habana.

PARA LAS DAMAS

70- INTERES PARA LAS DAMAS

FUERA CANAS: OBTENGA UN HER moso color: negro, castaño o rubio, usando tintura «La Favorita». Teñido del cabello: $3.00. Estuche: $1.00. De venta en todas las Farmacias. Depósito: Virtudes núm. 28.

SEÑORA O CABALLERO: NO SU- fra de los pies. Encárguenos su calzado a medida. Modelos elegantes. Especialidad para pies delicados o defectuosos. Pasamos a domicilio, «El Rosal», Real 65, Puentes Grandes. FO-3421. Aceptamos encargos a toda la Isla. Escríbanos.

APRENDA CORTE Y COSTURA

El sistema Alemany Nacional es la preparación más sólida y útil para la mujer. Estudios que ofrecen garantías, modernos completos, fáciles y agradables. Hágase profesora titular en el Instituto «La Central» S. José 9 Inventora: Matilde A. Vda. de Raurell, o aprenda en las sucursales, por mis competentísimas profesoras graduadas: Sra. de Orfila, Luz 26; señora de Landa, Bernaza 47; Sra. Romero, Santa Amalia, Arnao y Agramonte; Sra. Juanita, Marqués González 29; señora de Alfonso Jovellar 89, entre M y N; Srta. Hortensia, Atocha 6, Cerro; Sra. Matutina Alejandro Ramírez 12, Sra. Luz Enriquez José 71½, Camagüey; Sra. Vda. de Faguet, Colón 7, Colón; Srta. Marina Bello, Madruga, Srta. Luisa Ayllón 331. Cárdenas; Srta. Nélida, Central Perseverancia; Sra. Bibita Rodríguez, Central Jershey, Cabañas; Sra. Cedelina Cruz, Luyanó 249; Srta. Hilda Sierra Casa Blanca; Srta. Julia Calderín, General Lee No. 47, Marianao; Srta. Josefina, Baños y 23, Vedado; Srita. Srita. Soler, Infiesto 30, Perico; Sra. de García, 12 entre B y C, Almendares. Clases gratis por correspondencia sólo al Interior, teniendo la exclusiva de dar grandes ventajas lucrativas a mis Academias. Todas cortar moldes y trajes a la medida. Vendo métodos modernos con grabados y explicados, al alcance de todas las inteligencias. Aproveche la oportunidad que brindo hoy. Infórmese y remita sobre y sello. Nota: Toda la que esté graduada de otro antiguo sistema y desee mi moderno Sistema «Alemany» escríbame. Clases a domicilio.

ENSEÑANZAS

75- PROFESORAS-PROFESORES

PROFESOR GRADUADO EN LA ES- cuela Normal Central de Madrid. Clases elementales y superiores a domicilio. Procedimientos didácticos infalibles. Cuota módica. Sr. Pedrós, L No. 164, teléfono F-1895.

PROFESORA DE INSTRUCCION, pintura, encaje y bordados, con recomendaciones de las mejores familias de la Habana, va a domicilio y fuera de la ciudad. Precios módicos. Teléfono U-5526.

ENGLISH INDIVIDUAL AND CLASS instruction in all branches of English. Miss Benet. M-2803.

"CALIGRAFIA PALMER"

El único método para aprender a escribir correctamente. Método Palmer Comercial, $0.40; Método Palmer Primario, $0.30. Además tenemos en existencia todos los otros libros Palmer, así como cabos de plumas, Guiadores de celuloide y puntos de pluma Palmer. Precios especiales para Comerciantes y Colegios. Representante exclusivo en Cuba, I. E. Casanova, Obispo 70, Habana.

ALUMNOS DEL INSTITUTO

Matricúlese en el nuevo cursillo de BACHILLERATO en la ACADEMIA «BRAVO». Clases por Catedráticos del Instituto. Laboratorio para prácticas de Física y Química. Cuotas: Preparatoria, Primero y Segundo Año: $4.00. Tercero y Cuarto Año: $5.00. También cursos especiales para ingreso en las Escuelas de Ingenieros, Veterinaria y Normales. Contabilidad, Ortografía, Mecanografía y Taquigrafía Pittman y Gregg, (inglés y español). Neptuno 99 y 198, entre Belascoaín y Lucena. U-2627.

CORTE MODERNO NACIONAL

«SISTEMA MENDEZ»

Reconocido como el más completo y rápido para aprender a cortar y coser con perfección. De venta: «El Encanto», «La Filosofía» y «Academia Méndez». La autora del método avanzado de corte y costura, señora Josefina Méndez de Lana, brinda a las damas, la oportunidad de aprender este arte interesante, en su Academia, a domicilio o correspondencia. Moldes a medida. Estricta moralidad, **Neptuno número 81.** La señora Isolina González, titulada por el «Sistema Méndez», ofrece clases a domicilio y en su Academia, situada en San Rafael esquina a Lucena, (letra C.)

PROFESORA AMERICANA, DE INS- trucción en Inglés Superior y Elemental, a domicilio o en la casa. Buenas referencias. A-9342.

BACHILLERATO
PROFESORES DEL INSTITUTO ACADEMIA RABIÑA
EL NUEVO CURSO COMIENZA EL SIETE DE OCTUBRE

Prepárese para los exámenes finales que se efectuarán en fecha próxima. Puede recuperar el tiempo perdido. El curso comienza el siete de Octubre. Todas las asignaturas del Bachillerato, explicadas por profesores del Instituto. Cuotas módicas. También se cursan las asignaturas de la Escuela Profesional de Comercio. **Academia Rabiña,** Neptuno y Manrique, altos. Teléfonos: A-9222 y M-7849

BAILES: PROFESORES MAURICE

Y Srta. Santander. Verdaderos profesionales, procedentes de New York. Estilos modernísimos, europeos y americanos: Fox, Pasodoble, Son, Blues, etc. Bailes teatrales. Enseñanza rápidísima, día y noche. Precios mínimos. Visítenos sin compromiso. Acosta 79, altos. Vamos a domicilio.

PROFESOR DE BAILES

Precios módicos. Enseñanza rápida: Son, Fox, Tango, Blue, etc., etc. Doy clases a domicilio. Ismael Servalló, Cárdenas número 3, segundo piso.

ENSEÑANZAS

75- PROFESORAS-PROFESORES

INGLES PROFESOR AMERICANO, con títulos de dos Universidades, método rápido, práctico, sencillo, moderno. Duncan Thomas, Consulado 126, altos, A-6722.

"TOMASIN"

Bailes modernos. Positivamente enseño, con práctica: Danzón, Son, Pasodoble, Blues, Vals, Fox Trots, Tango de Salón. Voy a domicilio. Seriedad y garantía. San Nicolás 264, entre Gloria y Misión, (dos cuadras de Monte).

DOCTORA EN PEDAGOGIA, DA clases de Primera y Segunda Enseñanza. Telf. F-2746.

PROFESORA INGLESA DA CLASES particulares y colectivas. Especialidad en conversación. Preferible personas mayores. Haga el favor de llamar a F-3947.

76— COLEGIOS

"SAN ELOY"

Colegio y Academia. Fundado en 1907. Primera y Segunda Enseñanza. Preparatoria, Bachillerato, Comercio, Idiomas, Cultura Física. Cursos preparatorios especiales. Admitimos pupilos, medio pupilos y externos Cerro 620. Telf. I-6002. Pida prospectos.

CABALLERO

Academia atendida por Profesores de la Escuela Profesional de Comercio: Teneduría de Libros (partida doble), Inglés, Mecanografía, Taquigrafía Pittman, Ortografía, pueden cursarse: $1.00 al mes, por asignatura.

San Rafael 139, altos.

77— ACADEMIAS

ACADEMIA DE IDIOMAS ROBERTS, Malecón 31. Teléfono: M-2124. ¿Desea usted aprender inglés? Compre el método Roberts. Se recomienda por sí solo. Distinción. Eficiencia. Garantía. Cuarta Edición: $2.00.

OBSEQUIO DE LA ACADEMIA DE COMERCIO
LUIS B. CORRALES

Los que presenten quince centavos en sellos, recibirán una Aritmética Mercantil, práctica. Clases: Teneduría de Libros, Taquigrafía, Ortografía de Inglés. Clases de Mecanograría: $1.00 mensual, una hora. Clases individuales. Lealtad 141, entre Salud y Dragones.

ACADEMIA RABIÑA

EL NUEVO CURSILLO COMIENZA EL DIA 1o. DE OCTUBRE
BACHILLERATO

Clases individuales: Inglés, Francés, Alemán, Taquigrafía «Pittman» y «Gregg», Mecanografía, Ortografía Teneduría de Libros, Correspondencia Comercial y Aritmética. TAMBIEN CLASES POR CORRESPONDENCIA. Ingreso E. de Ingenieros, Arquitectos y Veterinaria. Curso de Procurador. **Pida Prospectos: Neptuno 78 y 80, altos, esquina a Manrique Telfs. M-7849 y A-9222**

INTERES GENERAL

SENOS PERFECCIONADOS. ¿DESEA desarrollarlos, reducirlos, endurecerlos- Tratamiento «Magistral», 90 centavos estuche con instrucciones, certificados fotográficos, recomendaciones médicas, Prospecto gratis. «Magistral», Monte 78, teléfono M-9354. Habana.

PAPEL

De periódicos viejos, bien pesado, en bultos de todos tamaños, se vende en
ZULUETA 36-C. M-9759.

"EL CASTILLO DE FARNES".

Acabamos de recibir sidra natural, chorizos asturianos y de Cantimpalo, de la clase más selecta; embuchado La Sierra, jamones, quesos. etc. Háganos una visita y deléitese comiendo en nuestro restaurant sito en Monserrate y Obrapía. Telf. M-4225.

ALQUILERES

79— HOTELES

HOTEL 'IDEAL ROOM'
PRADO 93-B., (POR PASAJE)

¿Desea vivir en casa tranquila, mejor que en su propia casa? Visite esta gran casa, aunque sea por curiosidad. Por dentro, la mejor. Precios para matrimonios, con comida y toda asistencia, desde $35.00 a $45.00. Hay apartamentos de dos habitaciones, con balcón y baño a Prado. Exigense referencias de moralidad y pagos

HOTEL NEW YORK

Dragones 16, al lado Cuban Telephone, 100 habitaciones, baños privados, agua caliente, elevador. El más propio para familias del Interior. Máximo en comodidad, por mínimo precio. Abónese diario y por meses. Grandes rebajas. **Los mismos dueños del Hotel «Boston».**

HOTEL "VANDERBILT"

Lo más alto, saludable y económico. Neptuno 309, esquina Mazón. Habitaciones de esquina, con baño privado, propias para quien convenga vivir cerca Universidad o los Hospitales Calixto García y Mercedes.

ALQUILERES

79— HOTELES

THE SAVOY
F. Y 15, VEDADO
Telf. F-6616.

Situado en un lugar alto del Vedado. Con fácil y frecuente comunicación, con la Ciudad y Repartos. Rodeado de jardines. Con 600 metros de hermosos portales. Las habitaciones tienen ventilación directa, teléfono, baño privado, con agua fría y caliente. Precios moderados, incluyendo tres excelentes comidas. El servicio en mesas separadas, para cada familia.

HOTEL SAN CARLOS
HABANA
Egido frente a Monte.
A 20 pasos de Muralla y Bernaza.

Habitaciones y apartamentos, muy cómodos. Buena comida, a selección. Servicio esmerado.
Desde 80 centavos, una persona; y con comida, una persona: $1.50.
Desde $1.50, matrimonio; y con comida: $3.00.

Precios por un mes:
Una persona **$30 a $40**
Matrimonio **$45 a $60**

Hotel Roosevelt
AMISTAD Y SAN MIGUEL
$50 mensuales. Matrimonios con tres excelentes comidas.
Apartamentos para familias Todos con baño privado. Elevadores día y noche.

TROTCHA
CALZADA Y DOS. (VEDADO)

Economía, confort, Seriedad. Frescas habitaciones con baño privado y todo servicio, rodeado de jardines. Una persona, $35.00. Dos personas desde $55.00. Teléfono F-2383.

HOTEL COLONIAL
SAN MIGUEL 62, CASI ESQ. GALIANO

Residencia para familias. Apartamentos y habitaciones: baño privado, elevador día y noche. Restaurant, en octavo piso. Cocina criolla y española con carta. Moralidad. Telf. A-6958.

80— CASAS DE HUESPEDES

GALIANO Y SAN RAFAEL, ALTOS del Café «La Isla». Se alquila espléndida habitación, con vista a la calle, con o sin muebles. Espléndida comida. Estricta moralidad.

GRAN RESIDENCIA DE FAMILIAS. El mejor punto: Prado 104. Habitaciones con vista a la calle. Posesión completa, para caballeros: 20 pesos. Abonados al comedor: $15.00. Referencias.

CASAS DE HUESPEDES OFRECE- mos habitaciones con toda asistencia, desde $35.00, dos personas con baño privado, $40.00. Buena comida y buen trato, Prado 65 y Obispo 127, A-9009 y A-9069.

OBISPO 82, POR VILLEGAS, UNA cuadra Prado. familias, habitaciones grandes bien amuebladas, toda existencia, muy buena comida, agua caliente, persona, $25; dos, $35 y $38; tres, $45.

OREILLY 84, POR VILLEGAS, AL- tos del café, habitaciones grandes, bien amuebladas, toda existencia, muy buena comida, agua caliente, persona, $25; dos, $35 y $38, tres $45. M-8046.

81— CASAS DE COMIDAS

COMIDA EXCELENTE, VARIADA. grupo de cuatro, $40.00. También habitación para una o dos personas, casa particular. Corrales 2 A, altos. Se piden referencias.

SIRVO COMIDAS A DOMICILIO. Puntualidad y limpieza. Teléfono: M-1688.

82— APARTAMENTOS

CEDO UNA O DOS HABITACIONES la cocina y comedor (juntos o separados). Absoluta moralidad y seriedad. Casa particular. Neptuno 208, entre Oquendo y Soledad. Informes: de 8 a 10 a.m. y de 5 a 10 p.m.

APARTAMENTOS INDEPENDIEN- tes, sala, comedor, una habitación, cocina, baño 12 pesos mensuales. Pasaje Vega, 15 entre 18 y 20, Vedado.

EN LA CONOCIDA CASA DE OFI- cinas Aguiar 101 entre Muralla y Sol, se alquila una oficina con tres aposentos amplios y frescos para profesional o Comisionistas.

J ESQUINA 21, VEDADO, APARTA- mentos modernos, fresquísimos con preciosa vista. Sala, comedor, una o dos habitaciones, hermoso baño completo, cuartico desahogo etc. Véalos. Informa Avelino.

CASAS-APARTAMENTOS. RECIEN- temente pintados, modernos, ventilados, dos cuartos, sala, comedor precioso baño intercalado, cocina y baño de criados. Precios razonables. Edificio «Padrón», Neptuno 251, teléfonos U-5158 y U-5402.

ALQUILERES

82— APARTAMENTOS

SE ALQUILAN APARTAMENTOS modernos. En San Miguel 96, a una cuadra de Galiano. Informan en Tintorería.

EDIFICIO LOPEZ SERRANO
13 Y L, TELF. F-2832
VEDADO.

Apartamentos de dos cuartos dormitorios baño, sala, comedor y cocina; y apartamentos de tres cuartos, baño, sala, comedor, cocina, cuarto y servicio de criados, incluyendo en la renta refrigerador, luz, gas, teléfono y storage.

83— DEPARTAMENTOS

VEDADO: DEPARTAMENTO MO- derno dos habitaciones, luz eléctrica y servicios independientes, 12 pesos. Una habitación 7 pesos. Calle 8 No. 253 entre 27 y Zapata. Informes en la misma. Encargada.

84— HABITACIONES

IDEAL PARA MATRIMONIOS:

Prado 99, frente al Capitolio. Habitaciones modernas, con baño privado y closet. Agua caliente y fría, a todas horas. Ecelente comida. Gran confort y limpieza. Estricta moralidad.

SE ALQUILAN, UNA SALA Y DOS habitaciones, en San Lázaro número 236.

INQUISIDOR 25, ESQUINA A LUZ se alquilan habitaciones baratas, desde 4 pesos, hasta 10 pesos. Casa de orden y buen aspecto.

SEÑORA EXTRANJERA, ALQUILA dos amplias habitaciones, muy frescas, con su baño completo, a caballero solo, con o sin muebles. Se habla francés, inglés y español. Mme. Fialbard, Jovellar 35-B., segundo piso, entre Aramburo y Hospital.

PARA PERSONAS DE GUSTO: 102 habitaciones, con o sin muebles. Baño privado. Independientes. Si desea comida fina americana y francesa. F-4384.

SE ALQUILAN TRES HABITACIO- nes, en Vives 97, altos, con azotea y cocina. Informan, de 3 a 5, en la misma, su dueño.

SE ALQUILA UNA SALA A HOM- bres solos o matrimonio sin niños. Se le puede dar comida si la desean. Aguila 177. Principal.

LUZ No. 95 ENTRE EGIDO Y CU- razao. Se alquila una habitación con muebles, servicios privados y su limpieza, para hombres solos y hay teléfono. Precio: $10.00.

SE ALQUILA EN CASA DE FAMI- lia privada, una habitación amueblada, con todo servicio a matrimonio solo, único inquilino. 17 No 286 entre C y D, Vedado.

SE ALQUILAN DOS HERMOSAS habitaciones a persona sola. Toda asistencia, 17 419, altos, entre 4 y 6, Vedado.

O-REILLY 85. PUNTO INMEJO- rable media cuadra Parque Central, se alquilan habitaciones, buena comida y variada, agua caliente, luz Teléfono. Confort. Moralidad.

PRADO No. 19, (2o piso) FAMILIA particular alquila una habitación amueblada con toda asistencia y lavabo de agua corriente y baño intercalado.

EN PRADO 33, (ALTOS) SE ALQUI- la habitación con lavabo para oficina, consultorio etc. Vista al Prado.

SE ALQUILAN A SEIS PESOS ES- paciosos cuartos en Figuras 94 cada uno tiene su cocina. Luz gratis.

FAMILIA HONORABLE ALQUILA habitación a señoras solas y también el garage. Santa Catalina 130 entre Strampes y J. Delgado. Víbora.

NUESTRO HOTEL RESIDENCIAL, sito en la Calle de Néstor Sardiñas número 106, casi esquina a la Avenida de Menocal, se le desocupará una de sus preciosas y confortables habitaciones, con baño y su cocina completa, luz eléctrica toda la noche, servicios en general por nuestra cuenta, etc. Avisamos por este medio, para no conceder enojosas preferencias entre nuestra numerosa clientela y darle ingreso, por tanto, al primero que nos vea en este sentido. Precio inigualado de $9.00 mensuales. Informes: Goizueta. F-3937.

HABITACIONES NIAGARA HOUSE, espléndidas para familias, desde 10 pesos; con baño privado, desde 14 pesos, con lavabo en todas las habitaciones. El mejor punto. Véalas, Prado 47.

CADIZ 86, SE ALQUILAN DOS HA- bitaciones independientes, en $3.50, cada una.

VEDADO, J. Y CALZADA, SE AL- quilan magníficah habitaciones bajas y altas a bajo precio a personas de moralidad. Antiguo Palacio Carneado. Teléfono F-2405.

AVISO

Aún quedan algunas habitaciones amplias y ventiladas, en la lujosa residencia de Consulado 126, altos. No niños ni animales.

ANTIGUO HOTEL JEREZANO, EL mejor punto y vista de La Habana. Habitaciones amplias, con balcón calle: otra, chica, con ropa de cama: $10.00. Prado 102, altos, esquina a Virtudes.

ALQUILERES

84- HABITACIONES

BELASCOAIN 54, ALTOS, SE ALQUI la una hrmosa habitación a matrimonio sin niños u hombres solos con o sin comida es casa de moralidad, corta familia.

ALQUILO HABITACIONES. — HA- biéndose desocupado el solar de El Batey por reparaciones y quedando ya terminado se alquilar de nuevo a personas de moralidad y con referencias. Cerro 536, El Batey.

"EDIFICIO CUBA", SEIS PISOS,

Empedrado número 42. Se alquilan amplias y ventiladas habitaciones, muy baratas, elevador, lavabo, luz toda la noche. Orden y moralidad. Teléfono M-5113. B-4

SUAREZ 43, ENTRE GLORIA Y Apodaca. Se alquila bonita habitación, baño intercalado, cocina moderna. Se toman referencias. Teléfono: A-7905.

¿LE GUSTA VIVIR EN CASA DE orden y buen aspecto, lo mismo departamentos que habitaciones? Vea las casas siguientes: Monte 2-A., Habana 85. Los encargados lo atenderán

SE ALQUILA UNA HABITACION con servicio sanitario independiente en Campanario 80, cuarto piso, con elevador.

MONSERRATE 93, ALTOS, ENTRE Lamparilla y Obrapía. Se alquilan habitaciones con lavabo, agua corriente. Otros informes en la misma.

SE ALQUILAN BUENOS Y FRES- cos departamento y habitaciones, con todo lo necesario, apropiados para matrimonios. O-Reilly 5, entre San Ignacio y Cuba.

BELASCOAIN 64, ALTOS DE LA Botica. Habitación de esquina, lujoso baño privado, fresquísima, agua caliente, con toda asistencia. Dos personas: $45.00. Otra, en azotea, también con baño: $35.00 U-5064.

Marina No. 2

Habitaciones amplias y ventiladas, desde $8.00 y $10.00; pequeños departamentos de sala, 1 y 2 habitaciones, baño y cocina, desde $15.00 y $20.00; y grandes Departamentos con sala, comedor, 3 y 4 habitaciones, baño intercalado, hall, cocina, pantry y cuarto y servicio de criados, desde $25.00. Vista al mar y mucho fresco, Edificio Carreño. Telf. U-1447.

MANRIQUE 120, ENTRE SALUD Y Dragones, se alquilan frescas habitaciones con agua corriente propias para matrimonios sin hijos u hombres solos. Casa de orden.

PRADO 16, ALTOS, ALQUILO HA- bitación balcón al Prado, con o sin muebles. Tranquilidad, fresco, confort. Precio razonable. Solamente a caballeros. Toque el timbre en la reja.

85. NAVES Y LOCALES

MONTE 192 FRENTE CINE VIOLE- ta, entre Rastro y Cuatro Caminos, se alquila gran local para cualquier giro. También locales chicos. Informa Bomba Prat, Monte 429.

SOMERUELOS NUMERO 1, SE AL- quila un espléndido local. La llave e informes en la misma.

PROPIO PARA COMERCIO, SE AL- quila en la esquina de Habana y Obrapía, un espléndido local. Informes: Bufete de Fernández Cuadrado, O-Reilly 26, altos, M-2602.

EN CUBA Y SOL (FRENTE A Obras Públicas). Se alquila un espléndido local, con vivienda, propio para comercio. Informes: Bufete de Fernández y Cuadrado. O-Reilly 26, altos, teléfono M-2602

EN LA CALZADA DEL CERRO No. 727 frente a Tulipán, se alquila local para puesto, barbería, zapatería y en el 771 esquina a Peñón hay local para carnicería con todos sus enseres.

SE ALQUILA FLORIDA 77 PARA almacén, pequeña industria o para guardar dos automóviles y local para familia, 15 pesos, llave 79, informan Salud 145, Rastro.

45 PESOS. LOCAL PARA ALMACEN de una medida de 200 metros aproximadamente en Picota 45 entre Conde y Paula. A-5669 y M-6204. J. Posse.

ALQUILO CASA PARA ESTABLE- cimiento, Monte 449, casi esquina a Fernandina. Informan: Bernaza 23, Tintorería.

PARA ESTABLECIMIENTO O CAR- bonería, San José esquina a Remedios, Jesús del Monte.

SE ALQUILA, OFICIOS 20, ENTRE Amargura y Lamparilla, local de 1,000 metros superficiales, frente a La Lonja. Puede verse, de 2 a 5. Informan: M-9837.

LOCALITO, PROPIO PARA LE- chería, Carnicería o Pescadería, con nevera. Se alquila, Compromiso esquina a Reforma, Luyanó. Llaves en los altos. Informes: "La Central", Aramburo 8 y 10. Telf. U-4776.

ALQUILO PRECIOSO LOCAL PA- ra establecimiento: Compromiso y Reforma, Luyanó, cediendo la estantería, con su mostrador de mármol, vidriera y neveras. La llave, en los altos. Informes: "La Central", Aramburo 8 y 10. Teléfono: U-4776.

SE ALQUILA PARA ESTABLECI- miento una esquina en San Miguel y Consulado La llave en la barbería. Teléfono F-3777.

ALQUILERES

85. NAVES Y LOCALES

ALQUILO 25 PESOS LOCAL ... blecimiento con vivienda, Bela... No. 203.

SE ALQUILA PARA DEPOSITO tabaco, industria o almacén, ... sa Maloja 107, tiene cuarto de ... gación y espléndidas barbacoas, ... formes: teléfonos M-2781 y M-...

HERMOSO LOCAL SAN FRANC... co esquina San Anastasio, ... tas metálicas, propio cualquier ... mercio. Informan 17 No. 418, ... Vedado.

SE ALQUILA UN GRAN LOCAL ... parado para lechería u otro ... mercio con vivienda para fa... calle Salvador esquina a Parque ... rro. Informan en Monte No. 11... fono A-7535.

SE ALQUILA MONTE 56 ENTRE Angeles e Indio, 1080 ms. Pr... para almacén. Informa J. R. ... M-7020, M-5311 y A-6416.

DOS NAVES JUNTAS O SEPA... das una es de esquina anexa ... otra propias para garage, depósito ... comercio. Rayo y San José.

ALQUILO LOCALES PARA COME... cio e industria, Desagüe 69 ... na Franco. Nave 556 metros ... güe 55 entre Oquendo-Franco.

ALQUILO, O-REILLY 96, PEQUEÑO local, propio para joyería, ... sías u otro giro, cuadra principal ... tre Bernaza y Villegas. Llave ... la misma. Informes: Lamparilla ... A-9690.

ALQUILO GRAN LOCAL DE ES... quina en calzada, propia para ... quier clase de comercio, módico ... quiler, contrato si se desea. Info... ma el propietario, Mangos y San ... sé, bodega.

AGUILA 155 LOCAL 307 METROS sin columnas y tres plantas al... 30 habitaciones con muebles, se al... lan juntos o separados. Inform... Locería «La República», Galiano ... mero 104.

LOCAL PREPARADO PARA CO... mercio con vidrieras y armatostes ... Neptuno 152, entre Escobar y Ger... sio. Informes aloll 9 a 11, 2 a 5, ... léfono 1-3079.

ALQUILASE LOCAL MODERNO P... ra Lechería Soto Fount ain (... nicería moderna) puesto frutas, ... bería, Depósito con vivienda si ... sean. Goicuría 24 esquina Luis E... tévez en Santos Suárez. Inform... Accesoria.

OQUENDO Y ANIMAS, SE ALQU... la un local de 70 metros, pro... para industria, almacén o depósito ... Informan: U-7044, a hodas horas.

¡COMERCIANTES!
AQUI TIENEN EL
LOCAL PROPIO
PARA SU NEGOCIO
DAMOS CONTRATOS POR AÑO

Genios y Morro.
Marina No. 2 Edif. Carreño.
Pasaje Infante esquina Mayía Rodríguez.
A. Ramírez núm. 4.
Cruz del Padre núms 2 y 6.
18 entre 9 y 11.
Dragones núm. 64, esq. a San Nicolás.
Inquisidor núm. 30, bajos.
O-Farrill y J. A. Saco.
O-Reilly núm. 29, esq. a Habana.
San Lázaro y Galiano.

GENIOS ESQ. A MORRO

SE ALQUILA: LEALTAD 122

Para almacén o depósito, amplio local. Informan: Telf. F-1706.

SE ALQUILA HERMOSA NAVE, EN el corazón de La Habana, propia para establecer una industria, Cuba 92. La llave enfrente, Ferretería. Para tratar: Suárez 8 y 10.

PARA ESTABLECIMIENTO O CAR- bonería, San José esquina a Remedios, Jesús del Monte.

INQUISIDOR 25, ESQUINA A LUZ alquilo un local muy bonito con sus servicios, propio para comisiones o para depósito o para comercio. Precio barato.

87— HABANA

HORNOS Y VAPOR, A UNA CUA- dra del Parque Maceo. Alquilo casas modernas, con baño completo de 20 pesos en adelante. Informes: Vapor 5-A. Telf. M-2837.

ALQUILO DEPARTAMENTOS AL- to en Lealtad 190, esquina Peñalver, compuesto desala, cuarto, cocina, servicios con balcones a la calle en 15 pesos. Informan Maloja No. ... bajos

EN $25.00 SE ALQUILA CASITA DE lujo, Marqués González letra C, entre San José y San Rafael, acabada de pintar, propia para corta familia o garzoniere, compuesta de sala, una habitación, comedor, cocina, baño completo y dos pequeños patios. Llave en la fonda de enfrente. Informes: Francisco Torres Edificio Bacardí, Apartamento 421, teléfono A-7830.

30 PESOS LLINAS 36 ESQUINA A San Carlos, planta alta, sala, tres cuartos, baño completo y demás servicios. M-6204. J. Posse.

SE ALQUILA EL PRIMER PISO DE San Miguel 179-A., entre Marqués González y Oquendo: sala, comedor, tres habitaciones, baño, cuarto de criados, cocina y servicios. Llave en el segundo piso. Informes: The Trust Company of Cuba. M-6917.

SUBIRANA 78, ALTOS, ENTRE DE- sagüe y Benjumeda: sala, saleta, tres cuartos, baño intercalado completo, cocina de gas y servicio de criados. Precio: 25 pesos. Verse, de 2 a 4, diariamente. Telf. U-4910.

FOLLETIN 43

HIJOS DE LA SELVA

sultaron jeroglíficos, pero otras la hicieron poner encarnada y tirarla de repente lejos de ella. Ese libro no podía pertenecer a su madre; mistress Wallingford se habría olvidado de lelvárselo. En esto entró Ross anunciando que el desayuno estaba servido.

Aunque la casa estaba muy bonitamente amueblada, a la luz de una mañana de abril hacía el efecto de un casa de muñecas con demasiados muebles, lo que de noche, con la luz eléctrica, el brillo de los espejos y los cortinajes, no le había parecido. Ahora, además observaba algo muy característico: todo, se veía claramente, estaba preparado para satisfacer los deseos de una sola persona.

Por fin, a las diez, mandó llamar a su madre a Milly. Mistress Trafford, yue envuelta en un **saut de lit** de encajes estaba sentada en la cama, resultaba encantadora. Sobre la colcha de raso azul celeste se veían un porción de cartas abiertas diseminadas.

—¿Qué tal has dormido, hija mía? —preguntó a la joven, cuando ésta se precipitó sobre ella y comenzó a besarla efusivamente.

—¡Divinamente! —contestó Milly, sentándose sobre la cama—. Me siento tan fuerte como un león joven.

—Me alegro, porque tendremos mucho que hacer hoy. Ante todo, hay que encargarte el traje para tu presentación en la Corte, porque del viernes en ocho día será la ceremonia y no queda mucho tiempo.

—¡Qué alegría, mamá! ¡Estoy encantada!—y batió palmas en su entusiasmo.

—¿No te asusta un poco la idea de presentarte ante la reina? A algunas muchachas como tú les quita el sueño.

—Todo lo contrario—exclamó riéndose—. Ti tiempo se me hará eterno esperando el momento de ver al rey, y besar la mano a la reina, y de conocer a todos esos señores y damas cuyos nombres leo en **The World**, que teníamos en la pensión de Dresde. No sabes qué saludos de Corte sé hacer: ¡mira!—y resbalando de la cama hizo la más graciosa reverencia que cabe imaginar—. ¡Qué dichosa me siento al estar contigo!—y en su entusiasmo cogió la mano de su sorprendida mamá y se la llevó a los labios—. Esta reverencia ha sido para ti, que eres tan guapa que pareces una reina, mamaita.

Unas sensaciones nunca experimentadas se despertaban en «mamaita», mientras contemplaba a aquella encantadora muchacha, rebosante de vida. Ante todo, un sentimiento de orgullo, al pensar que aquella bellísima criatura era carne de su carne y sangre de su sangre, y que se le asemejaba muchísimo físicamente, porque en lo moral, esto no lo pensó, diferían completamente; al mirarla, le pareció ver a resucitar su propia juventud; se veía como otros la vieron, como una joven de veinte años a la que todo sonreía en la vida. Milly tenía la misma fina nariz y el mismo labio superior, el mismo cuello grácil, y llevaba con tanta gracia como ella la orgullosa cabecita; su cutis, inmaculado con un ligero tinte rosado en las mejillas. Los ojos, la nota más característica en su fisonomía, eran de un gris obscuro, sombreados por sedosas pestañas y de una maravillosa expresión; ojos que el amor haría brillar luminosos; que sabrían reir y llorar, y tras los cuales se ocultaba un alma. En cambio, los ojos de mistress Trafford eran de un azul frío y delataban que su dueña sólo miraba su propio interés.

—Mira, hija mía, cuántas cartas he recibido, y así todas las mañanas, y todas son invitándome. Me ayudarás a contestarlas ¿verdad?

—Sí, mamita; haré todo cuanto quieras.

Mistress Trafford, que no estaba acostumbrada a tales explosiones de cariño, la miró entre desconcertada y aburrida. Aquella joven, con los ojos soñadores y aquel modo de ser tan expresivo y tan fastidioso, tenía que ser mantenida a cierta distancia. Su excesiva ternura pudo tolerarse y hasta disculparse en las anteriores entrevistas que tuvieron; entonces aguantó pacientemente, durante dos días, sus caricias; pero aguantarlas constantemente, ¡cá!, ¡de ningún modo! Uo podía ser.

—Tenemos que ir a casa de Rookes para que te tomen medidas para el vestido y después a casa de Woollands para el velo, los guantes y las plumas. Y recuérdame que no me olvide del ramo de flores. He encargado el «auto» eléctrico para las once, y en cuanto avisen que está nos iremos.

Y como adivinara en la cara de Milly que iba a volver a abrazarla y besuquearla, le dijo, echándose un poco atrás:— No, hija mía, no; nos queremos mucho, sí; pero por eso no hemos de estar dándonos besos. Al irnos a la cama, sí, tepermitiré que medes uno.

Milly asintió sonriendo; pero cuando estuvo en su cuartito preparando el sombrero y el traje más bonito que tenía, se había enfriado un poco su cariño, que acababa de sufrir la primera desilución...

Cuando mistress Trafford, una cliente muy apreciada en casa de Rookes, se paseaba por los salones examinando los modelos expuestos, todas las miradas se fijaron en la joven que la acompañaba, y muchas de las señoras que iban a admirar las nuevas creaciones de la moda, y que eran amigas de mistress Trafford, murmuraron, al verlas pasar: «¡Ah, la hija! ¡Qué encanto de criatura!»

Otra dijo:— Ahora comprendo por qué tenía lejos a su hija la hermosa Valeria.— Y cuando el objeto de su conversación se acercó a ellas, añadió sonriendo:— No hay necesidad de preguntar quién es esta joven, mi querida Valeria.

—Sí; mi hijita... Lady Gaye, ésta es Milly... Mistress Pontifex, ¿me permite ustel el que le presente mi hija? Venimos a escoger un vestido para su presentación en la Corte; pedí hora y ya no pueden tardar en recibirme.

—Es usted muy puntual—contestó mistress Pontifex—. ¿Es la primera vez que viene usted a Londres, miss Trafford?

—Estuve varias veces; pero siempre un par de días, lo que es muy diferente de cuando se vive aquí—contestó radiante de satisfacción.

—Espero que se divertirá usted mucho.

—Estoy segura de ello.

—Mire usted a la pobre lady Lester; ¡qué flaca está!—observó mistress Trafford—. ¡Parece que le cuelga la ropa!

—Sía la pobre se ha avejentado mucho—asintió lady Gaye, con un gesto muy expresivo—. ¿Sabía usted que sir Clifford Lester está enamoradísimo de Cissie Deloraine? Y la pobre Lola está como puede usted figurarse; parece que se le parte el corazón.

—Me permito dudarlo—dijo otra señora que había estado contemplando unos encajes—, porque parece que ha encontrado quien la consuele, y que míster Goldmann le ha regalado un aderezo encantador lo sabe todo el mundo.—Y miró muy significativamente a sus intercolutoras.

—Sin duda muy desinteresadamente—exclamó lady Gaye con una risita muy antipática—. ¡Qué amable!

—Aquí está la señorit aque va a enseñarnos las telas—dijo mistress Trafford—; **au revoir.** Ven Milly.

—Mamita—dijo ésta a su oído—: ¿están casadas las señoras de quienes hablaban tus amigas?

Valeria Trafford miró a su hija. ¡Qué ojos tan asustados los suyos y qué encendidas sus mejillas! Otra nueva dificultad que se le presentaba. Milly sabía tanto de los lados feos de la vida como un corderillo de ocho días.

—Ese es un modo de hablar hijita; brimas naturalmente. No hay que tomar al pie de la letra lo que digan. Cómo te gustaría más la cola del traje, ¿de encaje o raso?

La **mannequin** y uno de los principales demostraban el mayor interés a la nueva cliente, tan bella y tan inconsciente de sus atractivos. Se discutieron y encargaron todos los detalles de las diferentes **toillettes** por la madre, sin que preguntara a la hija una sola vez su opinión ni sus deseos. ¡Y Milly que se había hecho ilusiones de tener buen gusto! A la una terminó la importante conferencia, y cuando se marcharon las siguieron las miradas de admiración del famoso modisto y de sus auxiliares.¿Si sería esa la reina de la **season?** Esa joven miss Trafford sería una cliente de las que dan nombre a la casa.

En el coche dijo Valeria a su hija:— Para no perder tiempo podríamos almorzar en Seacry; pero antes quiero comprarte un sombrero.

—Pero, ¿no te parece bien éste? Estoy orgullosísima de él. ¡Me costó cien francos!

—No, hijita, no; parece una pantalla que ha perdido el juicio; es demasiado descarado y llamativo. Se quedaban mirándolo, y reconozco en casa de Rookes observé que todos se que tenían razón.

profundo silencio siguió a esta afirmación, y la alocada Milly se enjugó unas lágrimas al asomarse, para disimularlas, a la ventanilla del carruaje.

En casa de la modista de sombreros no tuvo mejor suerte la pobre Milly; su madre eligió dos sombreros, después de haber rechazado uno con una guirnalda de rosas, por el que Milly hubiera dado un año de vida. Ni isquiera pudo elegir los guantes a su gusto; su querida mamita se olvidó, indudablemente, de que su hija ya no era una chiquilla.

Aquella mismo noche invitó mistress Trafford a ocho amigos a una comida íntima antes del teatro, a la que asistió Milly vestida de blanco

M.E.C.D. 2016

ALQUILERES

HABANA

...LQUILA LA CASA JESUS MA... No. 13, bajos, informan en los...

...QUILA, MERCADERES 36, ...re Teniente Rey y Amargura, ...de dos plantas. En los bajos, propio para Banco y Oficina, ...stradores y taquillas; y en ...tos, tres salones porpios para... En ambos pisos, servicios... En la azotea, tres cuar... servicio. Puede verse, de 2 a 5. ...es: M_9837.

...DES Y LEALTAD ALQUILO ...a sala, cuarto, comedor, baño ...o y cocina, informan en la ...primer piso.

...QUILA: MAZON NUMERO 34, ...re Valle y Zapata, casa de sala, ...r, tres cuartos, baño, cocina, ...y servicio de criados. Llaves ...misma. Informes: U_5858.

...BOS: ESTEVEZ NUMERO 7, ...r piso: sala, comedor, dos ha... ...es, baño intercalado, hermosa ...interior, traspatio con lava... ...ocina de gas y carbón. Abierta, ...5 Telf. A-4937.

...QUILAN: SAN LAZARO 383, ...Espada y Hospital, casitas de ...s cuartos, baño y cocina. In... U-5858.

...UILA, INDUSTRIA 35, PLAN... ...lta, entre Regufio y Colón. ...de reedificar: sala, recibi... ...habitaciones, baño intercalado, ...os de criados, amplio comedor ...Es muy cómoda. Informan, ...altos, de 8 a 11 y de 3 a 5. ...M-7560.

...QUILAN: VAPOR NUMERO ...entre Espada y Hospital, casitas ...habitaciones, boño y cocina con ...10.00. Informes: U-5858.

...QUILA: SAN LAZARO NU... ...488, entre Espada y Hospital, ...sala, comedor, 2 cuartos, ba... ...cocina. Informes: Telf. U-5858.

...SOS. OQUENDO 20 PESOS. SE ...la casa, sala, comedor 2 habi... ...es, cocina y servicios. Infor... ...bufete de Arellano, Teléfono:...

...CORDIA 148, ALTOS, ENTRE ...qués González y Oquendo. Sala, ...or tres cuartos, baño completo ...alado. Llaves Lechería esquina. ...man F-4182.

ECONOMICAS

...Casas de sala, comedor, 3 habi... ...ones, baño intercalado, coci... ...cuarto y servicio de criados, ...Subirana número 44, casi es... ...a Peñalver. Precio: 25 pe... ...Informan: Morro esquina a ...los. Telf. M-5747.

...LTAD ESQUINA MALOJA MO... ...sala y comedor grandes, dos ...baño completo, agua caliente ...cocina carbón y gas, patio, 34 ...llaves en la bodega, informan

...Y $20.00. CASAS MODERNAS ...habitaciones, sala, comedor, ba... ...ntercalado. Muy frescas. Agua ...ante entre dos líneas de tran... ...Vigía esquina a Fernandina.

...LQUILA: ARAMBURO NUME... ...entre Jovellar y Vapor, casa ...comedor, 2 cuartos, baño y ...Informes: U_6868.

...ANCHE DE LA HABANA: PO... ...Dulces 20, altos: sala, come... ...habitaciones y demás servicios, ...frescos. Acabados de pintar. Se ...en 30 pesos y dos meses en ...Se pueden ver, a todas ho... ...Informan: M-4437.

...LQUILO: SIERRA LETRA D., EN... ...Universidad y Estévez: sala, ...comedor, cocina y buen baño ...Llaves enfrente: 13 pesos. ...San Francisco y Pocito.

...QUILA LA ESPLENDIDA CA... ...Dragones número 110, bajos, ...Amparío y Lealtad, con una ...sala, 5 habitaciones, gran patio, ...para comercio o depósito.

...LQUILA UNA SALA Y UN RE... ...dor para oficinas. San Lázaro ...bajos.

...Y SANTA CLARA. SE AL... ...piso alto, moderno, con recibi... ...sala, comedor, tres habitaciones ...cocina y servicio de criados. ...allí Rodríguez y Cía. Santa ...No. 41.

...ILO, ALMENDARES 25½-B., ...entre Bruzón y Desagüe: sala, ...dos cuartos, cocina y baño: ...Dos meses en fondo. Aguile... ...6174 y U-6509.

SAN LAZARO 202 Y 204

...re Galiano y San Nicolás. Se ...la planta alta, compuesta de ...espaciosa, saleta, cuatro grandes ...cuarto de baño, comedor, ...y servicio para criados, con ...que da al Malecón, en 80 pe... ...Informan: J. Balcells y Compa... ...San Ignacio 33.

...CREALO: ¡NO! TODAVIA PUEDE ALQUILAR A BAJO PRECIO ...EA RELACION O LLAME ...L TEL. M.6747

CASAS

...sala, comedor, tres y cuatro ha... ...iones, baño intercalado, cocina, ...y servicio de criados:

...ente 75, altos	27.00
...Lázaro 35 C, altos, (Vi...	20.00
...m. 155, altos y bajos, ...re J. y K.	
...deres núm. 9	22.00
...a No. 16 C	27.00
...a esquina a Primera	3..00
...n. 24, entre 17 y 19	29 00

...sala, comedor, 2 y 3 cuartos, ba... ...intercalado, cocina, cuarto y ser... ...de criados:

...núm. 5	15.00

GENIOS ESQ. A MORRO

ALQUILERES

87- HABANA

SE ALQUILAN DOS CASAS, SAN Joaquín números 68 y 70, altos, entre Omoa y San Ramón, a una cuadra de la Calzada: sala, dos cuartos, comedor, baño y cocina. Informan: bajos, derecha. M-3887.

BONITO PRIMER PISO MODERNO, Estévez No. 7 a media cuadra de Monte, sala, saleta, dos habitaciones, baño intercalado, cocina de gas y carbón, 25 pesos. Abierto de 2 a 5.

SE ALQUILAN LOS ALTOS DE LA carnicería de Aguila y Corrales acabados de pintar, 4 cuartos, sala y comedor. Informan de 9 a 11 y de 2 a 5 en la misma.

TROCADERO NUMEROS 115 Y 117, primer piso. Compuestos de sala, dos habitaciones, baño intercalado y comedor, en 27 pesos. La llave en la misma. Informan: Empedrado número 34, Departamento número 27. Telf. M-8413, de 4 a 6.

CADIZ 86, CASITA PEQUEÑA, EN $13.00. Dos meses en fondo. Informa en la misma, el Encargado.

$25.00 Y $20.00. CASAS MODERNAS 2 habitaciones, sala, comedor, baño intercalado. Muy frescas. Agua abundante, entre dos líneas de tranvías. Vigía esquina a Fernandina.

ALQUILO, ESTRELLA 201, ALTOS, entre Subirana y Arbol Seco sala, comedor, tres cuartos, cuarto baño y cocina. Precio: 20 pesos.

SE ALQUILAN LOS MODERNOS Y frescos altos de Gloria 171, sala, saleta, tres cuartos, baño intercalado, comedor y cocina, llave en los bajos. Informan teléfono A-7747.

ESCOBAR 175 2o PISO, CASITA MOderna, propia para corta familia dos cuartos, sala, comedorcito, baño completo, calentador y cocina de gas, en los bajos la llave, informan

SAN NICOLAS 162, SE ALQUILA casa con sala, comedor, dos habitaciones, cuarto baño completo. Informan: F-5320.

SE ALQUILAN LOS ESPLENDIDOS y hermosos altos amistad 34, entre Neptuno y Concordia, recibidor, sala, 6 cuartos, 2 baños para familia, comedor, cocina, cuarto y servicio criados. Informan: Aguiar 71, departamento 401, teléfono A-9256.

CRESPO 25, ENTRE TROCADERO y Colón se alquila el piso alto con amplia sala y comedor, tres habitaciones, etc. Ultimo precio: 30 pesos. Llave en bajos. Teléfono F-2215.

SE ALQUILA EL SEGUNDO PISO de Compostela 32, esquina a Empedrado. Tiene tres espléndidas habitaciones, sala muy grande, comedor y servicio moderno. La llave en la bodega de los bajos.

SAN RAFAEL 152-N., ALTOS, ENtre Marqués González y Oquendo: sala, recibidor, cuatro cuartos, baño intercalado, comedor al fondo y servicio de criados. Llaves en la misma. Informan: F-3182.

$35 NEPTUNO Y AGUILA, 2o. PISO cliaro, fresquísimo, independiente, sala, comedor, dos habitaciones, lujoso baño, centro tiendas. Llaves Barra «Trío». Trato: altos café «Vista Alegre». Departamento 1.

88— VEDADO

VEDADO SE ALQUILAN LOS BAjos modernos 4 dormitorios, cuarto criados. Informan bajos, frente a Partagás

EN $45.00 SE ALQUILAN MODERnos y frescos bajos. Calle 21 esquina a 10, Vedado Acabados de pintar: jardín, portal, sala, 4 habitaciones, comedor corrido, baño completo, calentador, servicio de criados, cocina de gas y patio. Informes: Francisco Torres, Edificio «Bacardí». Apartamento 421. Teléfono A-7830.

VEDADO: SE ALQUILA, CALLE 13 número 108, entre 14 y 16, casa portal, sala, saleta, 4 cuartos, baño cuarto y servicio de criados patio y intercalado, comedor pantry, cocina, lavadero: $40.00. A_9897.

SE ALQUILA UNA ESPLENDIDA casa, 21 No. 462, altos, entre 10 y 12, terraza, sala, recibidor, hall, 4 habitaciones baño moderno, comedor, cocina y servicios de criados. O-Reilly 6, altos, Teléfono M_2602.

ALQUILO ALTO I No. 206 ENTRE 21 y 23 sala, tres habitaciones, baño intercalado, comedor al fondo y cocina, acabada de pintar, 30 pesos. Informan la misma.

VEDADO. MODERNOS BAJOS, 6 número 195 entre 25 y 27, sala, recibidor, tres grandes habitaciones, baño intercalado, galería, comedor fondo, cuarto servicio criados, patio, lavadero 50 pesos.

SE ALQUILAN: CALLE 16 NUMEro 3, entre 9 y 11, Vedado, casas de sala, comedor 2 cuartos, baño y cocina. Informes en la misma. Teléfono U-5858.

21 ESQUINA A 4, BELLISIMO Y confortable palacete, propio para Legación, Ministerio, Consulado o para familia de gran gusto, rodeado de preciosos jardines de árboles y portales cubiertos. Su estilo es de chalet. Compuesto en su planta baja de hermosos salones de recibo, gran salón cerrado para recepciones, hermoso comedor con zócalo de nogal, baño completo, etc. Para los altos: escalera de caoba, bellamente adornada, 7 amplias habitaciones, dos baños intercalados, closets, terraza, etc. tres amplias habitaciones para servidumbre, garage, lavandería y todo lo necesario para una residencia de gran lujo y confort. Informes: Goizueta. F-3937.

ALQUILO H Y 23 CINCO CUARTOS, dos baños, sala, living room, comedor, nursey, pantry cocina, comedor criados, garage y cuatro cuartos criados, con servicios. Verse después de las 11.

SE ALQUILA ENTRE CALZADA Y Línea, planta baja, calle 2 No. 6½ acera de sombra. Sala, saleta. 5 habitaciones, garage. Teléfono FO-1813. Vedado.

E. NUMERO 46, ENTRE 19 Y 21, ALtos modernos, acera de brisa: sala, 5 cuartos, baño, closets, hall, comedor, pantry, cocina, cuarto y servicio de criados y garage: F_3350 y M-2863.

ALQUILERES

88— VEDADO

VEDADO. CALLE 12 172. INFORMA Erasmo, casa de 4 cuartos, baño intercalado y demás comodidades, 30 pesos.

ALQUILO MODERNA HERMOSA CAsa calle 13 entre H e I, Vedado. Es de una sola planta. Jardín, portal, salón, saleta, despacho. Hall central, a la derecha 3 habitaciones y baño intercalado. A la izquierda 4 habitaciones y baño intercalado. Comedor, pantry, cocina y otro baño. Cuarto criadas, patio, lavadero. Garage dos máquinas y habitación alta para criados, chofer. Informan y enseñan a todas horas en la misma.

SE ALQUILA CASA, ALTOS, ESQUIna de fraile, bien y completamente amueblada, en la parte más alta del Vedado. Precio, alquiler razonable. Telf. F-3464.

SE ALQUILA HERMOSA CASA, DE una planta: J. número 186, entre 19 y 21, con sala, recibidor, hall, seis cuartos y dos baños, comedor, pantry, cocina, despensa, dos cuartos y baño de criados y garage para dos automóviles. Alquiler: $100.00. Llave: K. número 190, altos. Informes: Telf. A-9050.

EN $45.00 SE ALQUILAN MODERnos y frescos bajos. Calle 21 esquina a 10, Vedado. Acabados de pintar: jardín, portal, sala, 4 habitaciones, comedor corrido, baño completo, calentador, servicio de criados, cocina de gas y patio. Informes: Francisco Torres, Edificio «Bacardí», Apartamento 421. Telf. A-7830.

ONCE ENTRE 20 Y 22

Casas nuevas, para corta familia baños completos. Precio muy módico. Informes: 11 No. 103 y teléfonos: A-1051 y F_4407.

11 NUMERO 125, ENTRE K. Y L., altos modernos: sala, comedor, terraza, tres habitaciones, baño moderno, cocina, cuarto y servicios sanitarios de criados y garage. Telf. F-2124.

ALQUILO CHALET, J. NUMERO 10, entre 9 y 11: jardín, terraza, sala, recibidor, 4 cuartos, comedor, hall, pantry, cocina, cuarto y servicio de criados, tres garages con sus cuartos altos y servicios. La llave e informan en la misma. F-5016. Puede verse, de 2 a 5 p. m.

E. ESQUINA A 21, ALTOS MODERnos, esquina de brisa: sala terraza, 4 cuartos, closets, 2 baños lujosos, comedor, pantry, cocina, cuarto y servicio de criados, otro cuarto alto independiente y garage. F_3350 y M-2863

LINEA 77 A, ENTRE DOS Y CUAtro. Portal, sala, recibidor, cuatro habitaciones, dos baños, comedor, pantry, cocina, dos cuartos criados, baño criados, patio, traspatio, garage. F-3628.

SE ALQUILA, VEDADO: CALLE 6

número 183, entre 21 y 23, Vedado. Precio: $45.00. Puede verse a todas horas, de 3 a 6. Vedado.

L. NUMERO 104, ESQUINA A 11, bajos modernos, gran portal de esquina, sala, comedor, dos habitaciones, closet, baño lujoso, pantry, cocina cuarto y servicios sanitarios de criados y garage. F-2124.

VEDADO. CALLE 13 No 108, BAjos, entre 14 y 16, casa moderna, sala, saleta, 4 cuartos, comedor al fondo 1 cuarto y servicio de criados, buen lavadero y patio, 40 pesos. A-9897 y M-9871.

89— CERRO Y PALATINO

$18.00 CASA BUENA

Sala, comedor, 3 cuartos, San Cristóbal 19, esquina a prensa una cuadra del tranvía del Cerro, llaves en bodega de esquina. Dueño: Reforma 51, altos, esquina Herrera.

ALQUILO CASA SALETA, 3 CUARtos, cuarto baño, cocina y patio en Santovenia 20, Cerro, a una cuadra de la Calzada.

CERRO. SE ALQUILA EN $31 LA casa Ayuntamiento No. 4 casi esquina a Peñón, recién arreglada, con portal, sala, saleta, comedor, 3 cuartos grandes, baño completo, cocina, etc. La llave en la No. 2 (esquina). Informan: en Habana 35, altos. Teléfono M_2586.

RECREO 32, A CERRO SE ALQUIla terraza, sala, 2 habitaciones, comedor, cocina, baño y patio. Informan Banco Asturiano Teléfono A_7674

SE ALQUILA, EN 15 PESOS, UNA casa de jardín, portal, sala, 2 habitaciones y demás servicios. Fomento 19, Reparto Palatino. Omnibus Rutas 16 y 17, por la puerta.

90—MARIANAO Y SUS REPTOS.

ALQUILANSE BONITOS ALTOS, apartamentos bajos, local esquina, con armatostes: $10.00 a $15.00. Edificio Campana, Calzada de Columbia esquina a Godínez. Loma, Apeadero Ceiba., Tranvías Vedado-Marianao.

REPARTO LA SIERRA SE ALQUIla regia casa sin estrenar no le falta un detalle amplia y fresca precio 65 pesos, otra 50 pesos. Informan 14 y 7 FO_2212 Abel Rodríguez.

AMPLIACION DE ALMENDARES: Calle 13, entre Primera y Segunda. Alquilo casa de dos plantas: sala, comedor, 4 cuartos, cuarto de criados, garage, baño de lujo y servicio de criados. Telf. FO-1178.

AMUEBLADA A TODO LUJO, B. ENtre 8 y 10, al lado de Villa Gloria, en La Sierra. Se alquila pequeño chalet con Frigidaire, teléfono, etc. Puede verse e informan, en la misma, a todas horas. Precio módico.

PROXIMA A DESOCUPAR, ALQUIlo el moderno chalet, Calle Ocho casi esquina a Quinta Avenida: $70.00, cinco cuartos, tres baños y demás comodidades. Puede verse: Aguilera: A_6174 y U-6509.

ALQUILO

Avenida 8a entre E y Avenida Oficiales, Columbia, Marianao Portal, sala, saleta, 4 cuartos, baño intercalado, cuarto servicio criados, garage. Llaves al lado. Informa Fonseca, Luz 1 A, Víbora, teléfono I_3361.

ALQUILERES

90—MARIANAO Y SUS REPTOS.

CHALET AMUEBLADO TODA COmodidad situación inmejorable media cuadra ómnibus y tranvías. Puede verse de 2 a 6 diariamente. Avenida Aliados entre Columbia y 21 Alturas Miramar, Informes F-1377.

ALQUILASE EN EL REPARTO MIramar calle 30 entre 3a y 5a Avenidas, cómodo y moderno chalet de una planta, 50 pesos. Dueña Teléfono FO-2189.

LUJOSO CHALET, 22 Y TERCERA Avenida, Reparto Miramar: sala, comedor, biblioteca, invernadero, 5 dormitorios, 2 baños, garage para dos máquinas, 3 cuartos de criados con dos baños. Informan: F-2304.

91— J. DEL MONTE Y LA VIBORA

SE ALQUILA UNA CASITA, EN PAtrocinio letra E., portal, sala y dos cuartos, cocina y servicios completos, a una cuadra de la Décima Tercera Estación.

ALQUILO MODERNA CASA, ARmas 28, entre Santa Catalina y San Mariano, Víbora: sala, saleta, cinco habitaciones, baño intercalado, comedor patio, cocina servicio de criados. Baratísima. Llaves, en la misma, de 1 a 5 p. m.

SE ALQUILA EL CHALET DE EStrada Palma uno, Víbora, compuesto de sala, comedor, tres habitaciones, cocina, servicios y terreno al fondo en los bajos; y sala, cinco habitaciones baño intercalado en los altos. Alquiler 40 pesos. Informan Campanario 70, teléfono M-1532.

ALQUILO ESPLENDIDA RESIDENcia Milagros 104 esquina a Zayas, Mendoza, Omnibus esquina. Precio: 42 pesos. Seis habitaciones, baños, garage. Verla 4 a 5. Informes: Neptuno 172, Departamento 303.

SE ALQUILA LA CASITA DE SAN Mariano y Porvenir, propia para corta familia. Verla, de 2 a 4 p. m. Precio: $15.00. Telf. A-9125.

SE ALQUILA PRECIOSA PLANTA

alta, toda decorada, Santa Emilia esquina a Durege. Está compuesta de amplia sala, tres hermosas habitaciones, comedor, cocina de gas y carbón, servicio completo. Agua abundante. Todas las vías de comunicación por la puerta. Llaves, en la Bodega. Informes: "La Central", Aramburo 8 y 10. U-4776.

CONCEPCION Y DOCE ALQUILO esquina para bodega con accesoria, armatostes, mostrador y nevera. Sola en esquina con una extensa barriada. Teléfono X-1250.

SE ALQUILA LA CASA DE MILAgros 35, entre Cortina y J. B. Zayas, jardín, portal, sala, saleta, cuatro cuartos, baño, comedor, comina cuarto y servicio de criados, garage, un cuarto alto y su baño. Informan: F-4377.

ALQUILO CARMEN 8, VIBORA, A una cuadra Calzada, jardín, portal, sala, recibidor, 4 habitaciones, baño inteecalado moderno, hall, comedor al fondo, pantry, cocina y dos habitaciones para criados, servicio en bajos y 3 habitaciones y baño intercalado e n altos. Garage, agua abundante. Llaves en el 18. Informan: Cuba 52, de 9 a 11 y de 2 a 5. M-9250.

SE ALQUILA LA CASA SAN MAriano 99 entre Lawton y Armas. Sala, saleta, 4 cuartos, baño completo y demás servicios, precio 17 pesos. La llave en el 97. Informes M-1373.

¡¡APROVECHE!!

Local de 100 metros cuadrados. Sólido, portales amplios, estratégico. Contrato. 20 pesos, Calzada de Buenos Aires número 1, frente a Calzada del Cerro. Informes: Telf. M-9125.

SE ALQUILA LA HERMOSA CASA, Lagueruela esquina a Tercera, con portal, cuatro cuartos, sala, comedor, baño completo: $20.00. Abundante agua. Telf. A-7787.

SE ALQUILA LA NUEVA CASA, LAgueruela esquina a Cuarta número 56, tres cuartos, baño moderno: 16 pesos. Llave, Bodega esquina a Tercera. Telfs. A_7787 y U_2410. Agua abundante.

SAN LUIS 2, CASI ESQUINA PAMplona, inmediato Calzada de Luyanó. Se alquila casa, con sala, saleta, tres habitaciones, una baja y dos altas. Llaves en la misma. F_2005.

ESPLENDIDOS ALTOS, TERRAZA, hall, seis cuartos, 2 baños intercalados, servicio de criados, ect. y garage. San Lázaro 68, Víbora, dos cuadras de la Calzada. Telf. M-7190.

JESUS DEL MONTE 335-A., CASI ESquina a Pamplona: portal, comedor, saléta, 4 cuartos y uno de criados, patio y traspatio con frutales. Informes en la misma.

ALQUILO AMPLIA CASA CALZADA de Jesús del Monte 328, letra A, altos, compuesta de sala, gabinete, saleta, tres habitaciones, comedor, cocina y bañoj, cuarto y servicio de criados. La llave en los bajos. Precio reducido. Informa: Dr. Ibáñez, teléfono M-1518.

92— STOS. SUAREZ Y MENDOZA

ACABADA DE FABRICAR, SERAFInes entre San Benigno y Flores. compuesta de portal, sala, 2 habitaciones, baño intercalado, comedor, cocina amplia y patios .Monte 170 A_2066.

RODRIGUEZ 47, $26.00, A UNA CUAdra de la Calzada, sala, saleta, 3 habitaciones, baño, patio, cocina. Informan: F-6598. Piuede verse de 2 a 5.

SE ALQUILA EN FLORES 9, ENtre Rodríguez y Tamarindo, una preciosa casa compuesta de portal, sala, comedor, 2 habitaciones, baño moderno, cocina, patio y cuarto en la azotea,Informan: Bufete de Fernández y Cuadrado. O_Reilly 26, altos; teléfono M_2608.

ALQUILERES

92- STOS. SUAREZ Y MENDOZA

SE ALQUILA LA CASA SERRANO 49, altos, fondo; sala, comedor, dos habitaciones, baño intercalado y cocina. Informan: Bufete de Fernández y Cuadrado; O-Reilly 26, altos, teléfono M_2602.

EN FLORES ESQUINA A SAN BERnardino se alquila casita moderna llaves e informan bodega

93— LUYANO

ALQUILO CASA, PROPIA PARA profesional, portal, sala, saleta, 3 habitaciones, comedor; y hermosos altos, con terraza, sala, saleta y servicios completos. Precio: 50 pesos. Luyanó número 74_B., próximo a Toyo. Informan: I_5595.

SE ALQUILA CASA CON SALA, SAleta, 2 habitaciones, hall, baño completo, precio: 20 pesos. Reforma letra F, entre Arango y Municipio. Se exigen referencias.

SAN LUIS 2 CASI ESQUINA PAMplona, inmediato Calzada Luyanó. Alquilo casa con sala, saleta, tres cuartos, uno bajo y dos altos. Llave en la misma. F-2005.

ALQUILO UN LOCAL, PROPIO PAra Fonda, donde la hubo muchos años, en la Calzada de Concha. Mucho tráfico y mucha industria. Precio económico. Concha y Reforma, Luyanó.

MAGNIFICA CASA, MODERNA, CON sala, saleta, comedor, 2 cuartos, baño intercalado, cocina y gran patio. Villanueva 8, entre Rodríguez y Municipio.

SE ALQUILA, LA CASA CUETO NUmero 2, esquina a Santa Ana, moderna, portal, sala, comedor y dos cuartos. Informan en Santa Ana número 2.

94— LAWTON Y BATISTA

ALTOS MODERNOS, DE ESQUINA: sala, comedor, dos cuartos, baño intercalado, calentador, tranvías y guaguas a la puerta. Informan en la misma: B. y 14, Lawton.

97— GUANABACOA, REGLA Y CASA BLANCA

$25 ESTEVEZ No. 7, PRIMER PISO sala, comedor, dos habitaciones, baño intercalado, hermosa terraza interior, traspatio con lavadero, cocina de gas y carbón, abierto de 2 a 5 teléfono A-4837.

98— ALQUILERES VARIOS

SE ALQUILA LA PRECIOSA VILLA Graciella, en las Alturas de Los Pinos, lujoso chalet: garage espacioso, otras viviendas para servidumbre, jardines, arboleda de frutales, pozo con su molino, equipo de motor y bomba, a 20 minutos del centro de la ciudad, por la Carretera de Rancho Boyeros. Informa, el encargado, en la misma.

ARROYO NARANJO. SE ALQUILA una quinta. Calle Pinar a 50 metros de la Calzada y 100 del Ferrocarril. Casa de mampostería, dos portales, mil metros de terreno. Informes quinta del señor González en la Calzada y O-Reilly No. 11, teléfono M_2684.

COJIMAR. MAXIMO GOMEZZ Y 32. Alquilo casa moderna. Portal, sala, dos habitaciones amplias, baño intercalado, comedor, cocina, pantry, cuarto y servicios de criados, patio. Informan F-5866.

SE SOLICITAN

99- SOLICITUD DE ALQUILERES

NECESITO: PRIMER PISO. RADIO Galiano, Neptuno, Monte, Monserrate, sala, comedor dos cuartos baño completo. $25.00 toda garantía. Informes: A_8428.

TOMO EN ARRENDAMIENTO EDIficio o casa de inquilinato con más de 35 habitaciones, bien situada, doy regalía buena si lo amerita. Informa Sr. Balado de 6 a 10 p.m. Monte 53, altos.

NECESITO, EN ALQUILER, UN CArro cerrado, de reparto, en buenas condiciones. Pago bien. Venga a verme, en Corrales número 2, esquina a Zulueta, a todas horas.

101- PERDIDAS

EXTRAVIADA UNA PERRA FOS-

terry, cuerpo blanco, muy gorda, con la cabeza negra, con manchas blancas y amarillas; si alguien puede dar razón de ella. Teléfono F_6792.

102— AGENCIAS DE COLOCACIONES

AGENCIA BEERS: SE OFRECE UNA americana de mediana edad, como profesora de inglés, para niños y mayores. Se necesita una enfermera, blanca, que hable inglés: $35.00. Plaza de la Catedral 16. M-7730 y A-9342

"LA MATANCERA': A-7740

Servimos rápidamente criadas, cocineras, choferes. Toda clase de servidumbre y empleados de ambos sexos, con referencias. Sol 111, entre Egido y Villegas

103- CRIADAS Y CRIADOS

SOLICITO CRIADA DE MANO BLANca para tres de familia, ha de saber repasar la ropa, 10 pesos y uniformes; llaves 12 entre 3a y 4a. Ampliación de Almendares. Teléfono FO_1834.

SE SOLICITA JOVEN NO MAYOR de 16 años para limpiar y pequeños quehaceres, 3 pesos, Sol 2. 3 de familia. Trato familiar.

SE SOLICITA UNA JOVEN SIRvienta, para la limpieza de una casa y servir la mesa. Que duerma en la colocación y traiga referencias. Sueldo: $12.00. Línea 96, entre 2 y 4, Vedado.

SOLICITO UNA ESPAÑOLA, PARA criada de mano. Sueldo: 12 pesos. Reina 131, altos.

SE SOLICITAN

104- COCINERAS Y COCINEROS

SE SOLICITA PARA MATRIMOnio joven que sepa cocinar bien. doemir colocación. 13 No. 111 entre 16 y 18, Vedado.

SE SOLICITA UNA COCINERA, DE color, del país, que sepa su obligación. Si no, que no se presente. Debe tener buenas referencias. Calle C. número 4, bajos, entre Calzada y Quinta.

SE SOLICITA UNA COCINERA Y repostera. Sueldo: 15 pesos. Presentarse de 9 a 12. Calle 27 número 83, entre E. y F., Vedado.

SE SOLICITAN DOS MUCHACHAS, una para cocinar y otra para manejar, con buena presencia y muy limpias. Sueldo: 10 pesos, Calle 21, entre 2 y 4, altos, sin número. Sr. Fernández.

SE SOLICITA UNA ESPAÑOLA, PAra cocinar, para corta familia y dormir en la colocación. Sueldo 12 pesos. Milagros 19, entre Párraga y Felipe Poey, Víbora.

SE SOLICITA UNA MUCHACHA ESpañola, para cocinar y ayudar a la limpieza. Virtudes 143, esquina a Gervasio.

105- MANEJADORAS

SOLICITO MANEJADORA ENTENdida para niño cuatro años, sueldo diez pesos, uniformes. Patrocinio 22, Vbora. Teléfono I-5092.

SE SOLICITA UNA JOVEN, DE COlor, para manejar una niña de tres años. Sueldo: 12 pesos y uniformes. Ha de tener algunas referencias y práctica. Calle 15 número 343, entre 6 y 8, Vedado.

108- PROFESORES

SEÑORITA AMERICANA EDUCADA en Inglaterra, desea dar una hora de clases diariamente en cambio de pensión, con buena familia. Escribir a Clasificados DIARIO MARINA, a señorita Americana.

113- OPERARIOS Y APRENDICES

SE NECESITA UNA PRIMERA OFIciala sombrerera. No se quiere aprendizas. Amistad 52, Casa Gondrán.

SE SOLICITAN DOS MECANICOS de automóviles, activos, con buenas referencias. Si conoce ventas de piezas. Se prefiere. Latour, Zanja y Lucena.

SE SOLICITAN DOS APRENDIZAS, para sombreros de señora. También una joven bien lista para la venta. Informan: Casa de Modas, Amistad núm. 50.

SE SOLICITA FREGADOR PARA garage, Infanta 100 entre San Miguel y Neptuno.

114- AGENTES Y VENDEDORES

SEÑORITA: OBTENGA UNA ELEvada comisión, vendiendo a particulares la crema dental «Alvys», de fácil venta, por su alta calidad y delicioso sabor a fresa. F-2518, de 1 a 4 p. m.

SOLICITO VENDEDOR EXPERTO en loza de calidad, a comisión, hay buen mostrario Debe tener personalidad. Dirigirse: «Franco», Clasificados DIARIO DE LA MARINA.

SOLICITAMOS VENDEDORES ACtivos, relacionados en ferreterías, farmacias y bodegas para artículos de fácil venta de 3 a 5 p.m. San Indalecio No. 57 C, Santos Suárez.

SOLICITO VENDEDOR ACTIVO A comisión giro tejidos bien relacionado con el comercio local, hay excelente muestrario. Dirigirse: «Rionda», Clasificados DIARIO DE LA MARINA.

SOLICITO AGENTES QUE DESEEN ganar más de quince pesos semanales. Preferible que tengan experiencia. Necesario referencias, vestir bien y facilidad de palabras. De 9 a 12 y de 2 a 6. Marqués González letra E entre Neptuno y Concordia.

SE SOLICITAN AGENTES DISTRIbuidores para la nueva hoja de afeitar «Warner», hecha de acero de cirugía. Diríjase, por escrito, al Supervisor de Ventas, Departamento de Anuncios Clasificados, DIARIO DE LA MARINA.

NECESITO VENDEDORES HABILES con buenas referencias, para vender, a pie, artículo de fácil venta. Pago buena comisión. Venga a verme, en Corrales número 2, esquina a Zulueta.

VENDEDORES: SE NECESITAN prácticos en la plaza de La Habana, para la venta del inmejorable jabón marca «El Navío». El jabón que todos imita y nadie lo iguala. Informes: Sr. Sardiña, Calzada de Máximo Gómez número 459 Telf. M-9285.

SOLICITAMOS AGENTES INTEREsados ganar $20 semanales nuevo negocio 50 por ciento comisión para informes y muestras 20 centavos sellos valen el triple M. Labra, Ayesterán 18, Habana. No recibo personalmente.

AGENTES VENDAN HOJAS AFEItar del mejor acero azul sueco, temple, calidad. Envíe certificados veinticinco centavos remitiré paquete conteniendo cinco hojas, precios. Y. Jiménez. Suárez 22.

GANEN 100 PESOS MENSUALES artículo mucho consumo 50 por 100 comisión. Para informes y muestras valen $1.00. envíe 20 centavos sellos a R. Gutiérrez y Co. Salvador 74. Cerro, Habana No recibo personalmentt.

VENDEDORES: SE SOLICITAN CON camión, para la venta de un artículo de fácil venta en el Mercado. Informes: Sr. Alvarez, Habana 121, altos.

PARA LA HABANA E INTERIOR de la Isla, necesitamos vendedores activos, ganando magnífica comisión, por adelantado. Artículo fácil, atractivo y útil. Gorriarán y Michelena, Edificio La Metropolitana 809, Habana.

Lea ¡ALERTA! al mediodía. Y AVANCE por la tarde.

SE SOLICITAN

116- SOCIOS

NECESITO UN SOCIO CON $300.00 para un negocio sólido. Informan Amargura No. 94 de 3 a 5 p.m. Fábrica de tabacos.

117- SOLICITUDES VARIAS

SE SOLICCITA UN MATRIMONIO peninsular para que la señora atienda al cuidado y limpieza de una casa de inquilinato, dándole una habitación en pago de sus servicios. Se piden referencias. Edificio «Bacardí», Apartamento 421, señor Torres. Teléfono A_7830.

SE SOLICITA UN MATRIMONIO ESpañol sin hijos que conozca mecánica para encargados casa inquilinato. Informan Amistad 130 altos, de 11 a 1.

SOLICITO MATRIMONIO PARA ENcargado de casa inquilinos, con fiador o fondo efectivo Informan: Villegas No. 76, altos, encargado.

SE SOLICITA PLANCHADOR MAquina Hoffman sueldo casa y comida. Informan tintorería Martín, Real No. 61, Marianao.

SE OFRECEN

118- CRIADAS Y CRIADOS

DESEA COLOCARSE UNA ESPAñola de mediana edad para el servicio de un matrimonio solo, sabe su obligación y tiene referencias. Informes en 10 de Octubre 236 teléfono: X_2080.

SE DESEA COLOCAR UNA JOVEN española de criada de cuartos o de comedor, sabe servir a la rusa acostumbrada a trabajar en buenas casas, tiene buenas referencias, no le importa ir a los repartos. Teléfono U-2150.

SE DESEA COLOCAR UNA JOVEN blanca del país para la limpieza no le importa ayudar otros quehaceres, tiene referencias de las casas en donde ha trabajado. Telf. FO-7393.

SE OFRECE BUEN CRIADO ESPAñol acostumbrado a servir en buenas casas, cocone bien el servicio de mesa a la rusa, hace koteles, plancha ropa de caballeros, tiene buenas referencias de familias conocidas. Teléfono M-7730

SE DESEA COLOCAR UNA MUCHAcha española para cuartos y coser no le importa salir al campo, tiene referencias. Teléfono F_5876.

SE DESEAN COLOCAR DOS JOVENcitas, para el servicio de mano. Desean buen trato y duermen en la colocación. Telf. M_4671.

SE DESEA COLOCAR UNA JOVEN española, para criada de mano o cuartos. Sabe servir la mesa a la rusa. Lava y plancha ropa fina. Tiene buenas referencias. Telf M-9698.

SE DESEA COLOCAR UNA JOVEN española, para criada de mano. Lleva tiempo en el país. Tiene buenas referencias. Telf. U_6714.

SE DESEA COLOCAR UNA JOVEU blanca, de criada de mano. No se coloca menos de 12 pesos. En la misma, una para manejadora o cocinar. Informan: F-6303.

SE OFRECE UN ESPAÑOL, DE MEdiana edad, en casa particular, como criado, sereno o portero. Tiene referencias y garantías. José Sampedro. Telf. A_7586.

SE DESEA COLOCAR UNA JOVEN española, para el comedor o para cuartos. Sabe cumplir con su obligación y tiene referencias. Informan: Línea y 10, Jardín «La Areca». Telf. F_2545.

SEÑORA ESPAÑOLA SE OFRECE para sirvienta de cuartos en casa particular tiene buenas referencias ha de ser casa de honorabilidad, acostumbrada a viajar Teléfono F_6136.

DESEA COLOCARSE UNA CRIADA para cuartos y zurcir o para toda la limpieza y lavar la ropa fina, sabe planchar bien las camisas. Infórmese en Amistad 79.

SE DESEA COLOCAR UNA JOVEN de criada o manejadora, en casa de corta familia, La Rosa y Vista Hermosa, Cerro, informan en la Tintorería.

SE DESEA COLOCAR UNA ESPAñola de mediana edad para criada de cuartos, comedor o para cocinar y limpiar a matrimonio solo. Teléfono A_6739

DESEA COLOCARSE UN CRIADO de mano español habituado a todo esmerado servicio sin pretensiones, tiene referencias de buenas casas, sabe servir a la rusa, va a cualquier punto. Teléfono F-6256.

SE DESEA COLOCAR UNA JOVEN española para criada de manos o cuartos, tiene referencias. Teléfono F_2084.

SE DESEA COLOCAR UNA MUchacha española para criada de manos o cuartos, tiene buenas referencias. Teléfono M_3571.

SE OFRECE UN ESPAÑOL, DE MEdiana edad, como criado, sereno o portero. Tiene referencias y garantía personal. Informes: José Sampedro. Telf. A_5122.

SE DESEA COLOCAR UNA JOVEN española, de criada de mano. Sirve la mesa a la rusa, o para manejadora, práctica en niños decién nacidos. Tiene las recomendaciones que ustedes deseen. Telf. M-4682.

SE DESEA COLOCAR UN JOVEN japonés, edau de veinticuatro años para criado de mano, de corta familia. Tiene buenas referencias. Informes: F-5605.

SE OFRECEN DOS SIRVIENTAS españolas para criadas de mano o manejadoras, lo mismo cocinar y limpiar. Aguila 231 teléfono M-1149.

SE OFRECE UN JOVEN ESPAÑOL, para toda clase de servicio. Tiene referencias de casas conocidas. Telf. M-1149.

SE DESEA COLOCAR UN CRIADO joven europeo, tiene buenas referencias y no tiene pretensiones, es limpio y muy cumplidor. F-3777.

DESEA COLOCARSE SEÑORA ESpañola de cocinera, cocina española y criolla, es buena repostera. F-6228

SE OFRECE UNA JOVEN ESPAÑOla, para cuartos o criada de mano, si es corta familia. Es seria y ordenada. Tiene referencias. Villegas número 60. Telf. A-7355.

119- COCINERAS Y COCINEROS

BUEN COCINERO REPOSTERO asiático, desea colocarse casa particular; cocina bien criolla, española francesa y americana; tiene buenas recomendaciones. Informes: Reina 53, teléfono M_4374.

SE OFRECE COCINERA DEL PAIS para casa particular, si es matrimonio solo cocina y limpia, planta baja. Tiene referencias. Telf. M_4022.

SE DESEA COLOCAR UN JOVEN español, de cocinero y repostero, en casa particular. Es limpio, ordenado y cumplidor. Tiene muy buenas referencias de familias conocidas. Telf. M_1650.

SE DESEA COLOCAR UNA SEÑORA de color para cocinar o limpiar, dormir fuera. Teléfono X-1042.

CCOCINERA ESPAÑOLA REPOSTEra ofrece sus servicios a casa particular o comercio, no duerme en la colocación. Teléfono M-2183.

SE DESEA COLOCAR UNA ESPAñola, para cocinar y limpiar a corta familia. No se coloca menos de 15 pesos. A_4441.

SE OFRECEN

119- COCINERAS Y COCINEROS

SE DESEACOLOCAR UNA JOVEN de color para cocinar solamente, no duerme en la colocación. M_5381.

COCINERA REPOSTERA ESPAÑOla desea colocarse, es práctica y cumplidora. Teléfono F-6034.

SE DESEA COLOCAR UNA JOVEN española, para cocinar. Cocina a la criolla y española y sabe cumplir con su obligación. En la misma, otra, para cuartos o comercio. Telf. F-6234

SE DESEA COLOCAR UNA JOVEN española, para cocinar y limpiar, o para criada de mano. Es trabajadora y sabe cumplir con su obligación. Tiene referencias. No se coloca menos de 15 pesos. Telf. A-9997.

SE OFRECE UNA SEÑORA, DE COlor, de mediana edad, para cocinar. Hace plaza y va a los Repartos. Tiene buenas referencias. Informan: Telf. U_5382

SE DESEA COLOCAR UNA JOVVEN española, para cocinar. Siendo corta familia, no le importa limpiar. En la misma, una criada de mano. Tienen buenas referencias. Telf. M_4296

SE DESEA COLOCAR UNA COCInera española, en casa de toda moralidad, acostumbrada a la buena cocina y repostería, sabe comprar. Exclusivamente para la cocina. Gana buen sueldo. Telf. M_1539.

SE OFRECE UNA BUENA COCINEra, española. Sabe cocinar a la criolla y a la española. Es persona seria. Sabe hacer dulce y hace plaza. Desea casa seria. M-4369.

SE OFRECE UN COCINERO Y REpostero, español, de mediana edad. Buena sazón y variación en el menú. Hace dulces y pasteles de todas clases. Es limpio y formal. Tiene referencias. Informan, en la misma, Café «El Carmelo» y Carnicería. Teléfono: F_3094.

SE DESEA COLOCAR UNA MUCHAcha de color para cocinar y limpiar sabe hacer algunos dulces, duerme fuera. Belascoaín No. 3 habitación 26

SE DESEA COLOCAR UNA COCInera de color, de mediana edad, sabe cocinar muy bien y es muy limpia en su persona y en su servicio. Entiende algo de repostería. Esperanza No. 52. Teléfono M_6508

SE DESEA COLOCAR UNA ESPAñola, para cocinar y limpiar. Tiene referencias. A-9087.

SE OFRECE UN BUEN COCINERA repostero asiático para cocinar criolla, española y americana, hace muchos años práctico en la cocina. Informan San Nicolás No. 120, altos, teléfono M_734. Pregunte por Tirso.

UN MAESTRO CHINO, JOVEN PAra cocinar repostero, para casa particular, sabe cocinar bien, criolla, española y francesa, hace compra, tiene referencias, Armando Más. Rayo 21. M-1917.

SE OFRECE BUEN COCINERO ESpañol cocina criolla, española y francesa, repostería y pastelería, agradable sazón es hombre solo, sale al campo, Aguila 231 M_1149, Antonio Vega.

SE DESEA COLOCAR UNA JOVEN española para cocinar y limpiar un matrimonio solo. Tiene referencias de dnde trabajaba. Llamarme al teléfono M-2518

SE DESEA COLOCAR UNA JOVEN española, de cocinera, lava y plancha. Tiene referencias. Informan: Zulueta número 32, Edificio Sarrá.

SE DESEA COLOCAR UNA SEÑORA española, de mediana edad, de cocinera. Sabe hacer dulecs y cumplir con su obligación. Tiene referencias y duerme fuera. Informan: Diez de Octubre 494. Telf. I-6910.

SE OFRECE UNA ESPAÑOLA, DE mediana edad, para cocinar. Si es matrimonio solo, hace limpieza. También es seria y trabajadora. Telf. U-6690.

DESEA COLOCARSE UN JOVEN asiático maestro cocinero y repostero con buenas referencias desea casa cubana o americana, informan teléfono M-5236, por Ramón.

SE DESEA COLOCAR UNA SEÑOra inglesa, de cocinera. Sabe cocinar toda clase de comidas. Tiene buenas referencias. F-6093.

SE DESEA COLOCAR UNA JOVEN española, para cocinar y limpiar, o cocinar solo. Sabe cumplir con su obligación y va a los Repartos. Tiene referencias. Informan: Reina No. 14. M_5287.

SE OFRECE COCINERO ESPAÑOL para casa particular, tiene referencias, sabe cocinar española, criolla y francesa, repostería. Informan: Teléfono: M-4167.

UNA MUJER DE COLOR BUENA cocinera sabe de repostería, resea colocarse. Informes teléfono F_6777, de 8 a 12.

120- MANEJADORAS

MANEJADORA ESPAÑOLA MEDIAna edad desea colocarse para niños recién nacidos o de meses, sabe su obligación. No hace limpieza. Tiene referencias. F-2693.

125- CHOFERES

DESEA COLOCARSE UN BUEN chauffeur experto toda clase máquinas y mecánica, sin pretensiones, y con esmeradas referencias de buenas casas. Teléfonos M_1959 y A-4792

CHAUFFEUR MECANICO ESPAÑOL ofrécese para casa particular, maneja cualquier clase de máquina y va a cualquier parte, sin grandes pretensiones e inmejorables referencias de donde trabajó últimamente. Informan M_5402.

SE DESEA COLOCAR UN CHOFER español, práctico y trabajador. Tiene referencias y buena presencia. Preguntar por Carlos. Telf. U-9719.

CHAUFFEUR Y MECANICO ENtendido electricidad y jardín, soltero, mestizo, buenas referencias, teléfono X-2323 Farmacia.

SE OFRECE UN CHOFER SIN PREtensiones, informan en la casa donde trabaja. FO-2518.

127- OPERARIOS Y APRENDICES

SE OFRECE MECANICO ELECTRIcista graduado con larga experiencia para toda clase de trabajos. Carmen No. 8 entre Figueroa y Estrampes, X_2759 Luis Noguera.

129- OFICINISTAS

TAQUIGRAFA INGLES ESPAÑOL, desea empleo como tal, dependienta o cosa análoga, experiencia en oficina referencias inmejorables. Teléfono U-2647.

TENEDOR DE LIBROS SOLICITO puesto fijo o por horas, aceptaría también plaza de cobrador, puede dar toda clase de garantías, aspira modesta remuneración. FO-3485.

131- OFERTAS VARIAS

SE OFRECE UNA SEÑORITA, PARA acompañar a una señora. Sabe labores y ayuda a los quehaceres. Preguntar por María, Carmen número 8, Habana.

SE SOLICITA UN MATRIMONIO español, sin hijos, que conozca mecánica, para encargados de casa de inquilinato. Informan: Amistad 130, altos, de 11 a 1.

SE DESEA COLOCAR UNA SEÑOra española, para hacerse cargo de una casa de inquilinato, para encargada, o para cuidar un enfermo. Tiene buenas referencias. Informan: Telf. A-0881.

EL TESORO DEL PIRATA — HACIA LA ISLA

El segundo buque de Barbanegra, el «Royal James», no había tomado parte en las operaciones de la bahía de Charleston; pues por orden del pirata, se había devuelto con rumbo a la isla de Barbanegra, con el objeto de vigilar el valioso tesoro que los piratas habían enterrado en ella.. Ese tesoro, que probablemente valdría unos cinco millones de dólares, se lo habían robado los piratas al capitán De Gama cuando apresaron la pequeña embarcación en que venía con sus compañeros, Prudencia Lutrelle, Jerry Hart y Tom Coakley. El tesoro les pertenecía a ellos.

Con los cuatro nombrados, Barbanegra había capturado también a Scud Skorry, un marino gigantesco de Georgia y a Pedro, misterioso individuo de piel cobriza y fuerzas hercúleas. Ambos pertenecían a la tripulación del capitán De Gama en la goleta «Buena Esperanza», en el viaje que hizo desde Lima, por la vía del Cabo de Hornos.

Ese tesoro había sido antes propiedad de los Incas del Perú. Pedro conocía el lugar donde estaba enterrado el tesoro. Cuando los buques de Barbanegra arrimaron a la costa para reparaciones, el marino cobrizo había despertado y se había dirigido por tierra hacia el lugar de la costa frente a la cual estaba la isla. El «Royal James» se aproxima ahora a la isla.

M.E.C.D. 2016

Los soviets restablecen en su Ejército la nomenclatura de los grados, pero en el extranjero se activa mucho la propaganda disolvente

LA virulencia del conflicto anglo-ítalo-abisinio permite maniobrar a la III Internacional, con una osadía ayuna de temores y escrúpulos. De la confusión ambiente se aprovecha Moscú para minar los cimientos morales de la vieja Europa. Mientras en política interior los Soviets evolucionan rápidamente hacia un Estado tipo burgués, fuera de sus fronteras animan y estimulan todo género de propagandas disolventes. Mientras restablecen en su Ejército, no sólo la escala jerárquica, sino también la nomenclatura de los grados y mandos militares predican en los demás países la deserción y la desobediencia al superior. El sumario consiguiente a la detención en Estrasburgo de dos espías rusos registra hallazgos y descubrimientos de una gravedad espeluzante. En poder de los detenidos se han encontrado, no ya documentos que conciernen a la defensa territorial de Francia, sino una relación de miembros del partido comunista que, dada su condición de funcionarios del Estado, bien con carácter administrativo, bien con el obrero de las fábricas militares, pueden actuar y efectivamente actúan, como espías o confidentes, al servicio del mandarinato rojo. Tan cuantiosa es la reserva metálica que poseían ambos agentes y tan concreto el fin a ella asignado, que el asunto exige y retiene la atención, no sólo de los ministros a los que tan directamente incumbe, sino la del Gobierno en pleno. En el Consejo celebrado el sábado último en Rambouillet, bajo la presidencia del jefe del Estado, el Gobierno quedó advertido de que las remesas de dinero últimamente libradas por Moscú, tienden, más que a la necesidad crónica de alimentar la Prensa comunista, a un triple designio, más cínico y expeditivo que aquél: servir la propaganda del partido en las próximas elecciones legislativas, preparar la guerra civil, sobornar a los técnicos industriales.

A más de un lector sorprenderá la duplicidad de las directivas políticas concebidas por el Kremlin. Retorno dentro de Rusia a los conceptos fundamentales y permanentes de la vida humana; la popiedad, la jerarquía, la patria, la autoridad paternal, y ofensiva en el exterior contra los Estados y las sociedades, cuyo mecanismo gravita sobre aquellas nociones. Este juego de fuerzas contrarias no implica, sin embargo, una contradicción doctrinal. Sólo hay en él maquiavelismo puro, es decir, razón de Estado. Es la última consecuencia de un fuerte instinto de conservación. La revolución rusa no fué un fenómeno universal, sino un fenómeno típicamente, específicamente eslavo. Cuando los Soviets predican la revolución en los demás países de Europa, no tratan, pues, de servir a la Humanidad, ni siquiera de extender el sentido social y económico de sus ideales, sino de ayudarse a ellos mismos. Amenazada en sus flancos por la tenaza que forman el Japón y Alemania, necesita Rusia aliados seguros. Una Francia marxista o gobernada por el marxismo, haría por ella el año que viene mucho más de lo que hará la actual Francia capitalista. Rusia necesita soldados, cañones y dinero antes del verano de 1936.—DARAÑAS.

Lea ¡ALERTA! al mediodía. Y AVANCE por la tarde.

Habrá que evacuar el pueblo de Malibú que está ardiendo

Es la sección urbana del lago de ese nombre que se halla cerca de Los Angeles

LOS ANGELES, octubre 25. AP. Se han dado órdenes a los vecinos de la sección urbana de Lago Malibú para que estén prestos al desalojo de sus viviendas, en un plazo de cinco horas, dado que las llamas que desde hace tres días asolan esta región, no han sido sofocadas. Dos mil hombres, entre ellos los individuos del Cuerpo Civil de Conservación de Bosques, están combatiendo las llamas, tratando de contener el avance de la conflagración. Faltan cuatro individuos del cuerpo de bomberos.

Las pérdidas llegan a $10.000.000. Se ha evitado, no obstante, que las ne sujeto al pago de los derechos de 35 millas de frente.

ATENTADO FRUSTRADO A LA GUARDIA CIVIL

MADRID, octubre 25. (SE.)—En Granada—dijo el Ministro de la Gobernación—la policía ha hecho un descubrimiento muy importante.

Con motivo de la entrega de la bandera a la Guardia civil de aquella población había preparado un sitio para la celebración de la ceremonia y en ese terreno se han descubierto dos bombas que contenían una mecha de 200 metros de largo que salía al lugar de la ceremonia.

La policía conocía la preparación de este propósito terrorista y ha procedido a la detención de los autores que se hallaban ocultos en una cueva, encontrándose en su poder más bombas.

Estas detenciones las han efectuado dos guardias de Seguridad, que se llaman Antonio Hernández y Fernando Moles.

No concció más detalles del hecho, pero expuso a los periodistas el deseo de felicitar a dichos guardias y a los agentes de Policía que han realizado el servicio, aparte de proponerlos para que se les conceda alguna recompensa.

DETENCION DE UNA MADRE DESNATURALIZADA

MALAGA, octubre 25. (SE.) — En Antequera se ha descubierto un escandaloso delito de una madre que abandonó a su hija, niña de corta edad, a otra mujer para que ésta la siguiera explotando en la mendicidad.

La madre la tenía hambrienta, esquelética y con algunos miembros deformados del martirio a que la tenía sometida para que inspirara más lástima y obtuviera mayor número de limosnas.

La culpable, temiendo la acción de la justicia, huyó a Málaga y ha sido entregada a las autoridades por la dueña de la pensión en que se había hospedado, María Prieto.

La perversa madre, que es gitana, tiene 18 años. Se llama Gertrudis Campos. La fondista, al enterarse de que en Antequera se buscaba a Gertrudis, se aprestó a llevarla a la Comisaría.

ITALIA NO PIDIO APLAZAMIENTO; CREE INUTILES E INAPLICABLES LAS SANCIONES

INGLATERRA TEME LOS RESULTADOS DE LA CAMPAÑA ITALA

Cree necesario la Gran Bretaña el control de Egipto y sobre todo que no se interrumpa el paso del Canal

Al asegurar que necesita mantener el dominio permanente del Mediterráneo, no hace otra cosa Inglaterra que defender su propia vida y la de intereses que le están encomendados

(Por Dewitt Mackenzie)

NEW YORK, octubre 25. (AP.)—Cuando Winston Churchill, ex-Primer Lord del Almirantazgo británico y uno de los mayores abogados de una gran flota de combate, dijo ayer en la Cámara de los Comunes, que el país debía adoptar inmediatamente las medidas necesarias con el fin de «asegurar un dominio permanente en el Mediterráneo», no hizo más que dar a conocer una de las principales razones por las cuales Inglaterra está haciendo todo lo posible por que termine la guerra ítalo-etiópica y para conservar la integridad del imperio etiópico.

Cuando el Primer Ministro Mussolini de Italia, significó su intención de retirar parte de sus tropas de Libia, como gesto amistoso hacia los temores británicos, tácitamente reconoció esa verdad fundamental.

La pérdida del dominio en el Mediterráneo pondría en peligro la seguridad de las posiciones británicas en el Extremo Oriente y en el Norte de Africa; significaría la pérdida del control sobre el canal de Suez y el Mar Rojo, que son la línea vital de comunicaciones entre Inglaterra y su rico imperio del Extremo Oriente.

Aparte de su deseo de mantener la paz, Inglaterra entiende que si Italia conquistara y asumiera el control de Etiopía, los intereses británicos de toda esa zona quedarían comprometidos. El dominio de la situación podría pasar fácilmente a Italia.

Mussolini ha declarado repetidas veces que su aventura africana no aspira a perjudicar a los intereses británicos. Para demostrar que tales son sus intenciones ha dispuesto que se retiren tropas de la Libia. Espera, como es natural, obtener algún grado de apoyo de la Gran Bretaña, para su campaña etiópica y si Inglaterra se decidiera al fin a prestárselo, lo haría de mal grado, teniendo en cuenta las consecuencias que para ella pudiera tener esa aventura en lo futuro.

La Gran Bretaña tiene muchos problemas a que atender. Su posición como mentor del llamado reino independiente de Egipto no es fácil, y su posesión sudanesa en el Sur, le ha dado en ocasiones algunos quebraderos de cabeza. No agradan, por tanto, las influencias hostiles allí.

En cuanto a los egipcios, éstos se muestran disgustados de la tutela inglesa. No han sido pocas las ocasiones en que se han manifestado contra Inlgaterra. Recuerdo una larga audiencia que me concedió en 1916 el difunto Sultán Hussein Kamil, Primer soberano egipcio del protectorado británico. Sus manifestaciones contra Inglaterra fueron tan acres que, en beneficio del propio monarca, no me atreví a publicarlas. Probablemente hubiera perdido el trono.

Los sentimientos que expresó en aquella ocasión el Sultán, han persistido en muchos centros egipcios, no obstante haberse establecido la monarquía y abolido el protectorado.

En materia de seguridad, la Gran Bretaña, cree que debe mantener el control de Egipcio, entendiendo que de otro modo se registraría una conmoción en le resto de su estructura norte-africana que afectaría a su dominio en el Mediterráneo.

Con respecto al Canal de Suez, es imperativo que Inglaterra lo controle no solamente por razones comerciales, sino para permitir mover su armada rápidamente en dirección al Extremo Oriente, en el caso de desórdenes allí. Es una de las principales arterias del imperio.

En la India, por ejemplo, Inglaterra ha tenido que afrontar al malestar de millones de nativos; durante la guerra mundial, la seguridad de la India se vió amenazada desde el exterior. En caso de graves problemas como los que se presentan en la India, no es cosa de perder tiempo enviando buques de guerra por el Cabo de Buena Esperanza.

Uno de los mayores temores de Inglaterra y de sus aliados durante la guerra mundial, fué que el Canal de Suez, pudiera ser cortado. Estuve algún tiempo con las fuerzas británicas en esa zona y sé lo bien que guardaban el Canal. No se les ocultaba el hecho de que el canal podía ser cerrado con sólo el hundimiento de un barco enemigo. Patrullas de soldados vigilaban día y noche el Canal y al ponerse el sol eran registrados todos los alrededores para comprobar que no existía ninguna persona que pudiera intentar ninguna mala partida a Inglaterra.

Para fines comerciales en tiempos de paz, o en caso de guerra o de revolución para mover su flota, Inglaterra necesita controlar el Canal. Esta es una de las razones por las cuales está dirigiendo la campaña contra la aventura italiana en Etiopía.

EL GOBIERNO ESPAÑOL DIO ORDENES PROHIBIENDO LOS ALISTAMIENTOS PARA ITALIA

MADRID, octubre 25. (AP.)—El Gobierno emitió órdenes prohibiendo que los periódicos españoles publiquen avisos solicitando los servicios de mercenarios españoles, que quieran combatir en la guerra de Etiopía, a favor de Italia. Se dice que en las Canarias los periódicos han publicado avisos, proponiendo mil pesetas por cada mercenario técnico.

Se dice en los centros oficiales que el Gobierno español está resuelto a conservar la neutralidad en el conflicto ítalo-etiópico.

Los barcos de guerra que forman la poderosa flota americana del Pacífico fueron revistados desde el "Houston" por Mr. Roosevelt

El Presidente Roosevelt acaba de regresar a Washington después de un recorrido en el crucero «Houston», desde San Diego a Charleston. En la foto, aparece el jefe del Ejecutivo norteamericano subiendo a bordo de la unidad de la Armada, para revistar los barcos en la costa del Pacífico. (Foto AP.)

El Partido Laborista Británico, en un manifiesto que se publicó ayer, dice que Stanley Baldwin y su gobierno con su programa de rearme hacen peligrar la paz mundial

Según el informe emitido por la Liga de las Naciones, treinta naciones han dictado por decreto el embargo de armas para Italia. No aparec en Makalé el Ras Seyoum

LONDRES, octubre 25. (AP.)—El Partido Laborista Británico, en un manifiesto emitido hoy, atacada con crudeza las incongruencias del ministerio de concentración nacional, diciendo que se empeña en iniciar la competencia de armamentos, «mientras hace una intensa propaganda en favor de la S. de las N., a la vez que proyecta un programa enorme de rearme, que sólo servirá deestímulo a otros programas parecidos, fuera de Inglaterra».

Añade: «Este Gobierno pone en peligro la paz del mundo y la seguridad de nuestro pueblo».

Comentando la actuación del régimen, dicen los laboristas que los cuatro años de Gobierno de concentración han sido nulos en sus efectos. Reclama también el poder para «abolir la Cámara de los Pares», y mejorar los procedimientos en la de los Comunes.

Treinta naciones dictaron el embargo de armas contra Italia.

GINEBRA, octubre 25. (AP.)—La Liga de las Naciones anunció esta noche que treinta naciones han dictado decretos proclamando el embargo de los embarques de armas y municiones destinados a Italia, levantándolo al mismo tiempo contra Etiopía. Chile anunció hoy que aceptaba el plan.

Dos países—la Unión Surafricana y Liberia—han aceptado todas las sanciones propuestas por la Liga.

Las sanciones financieras han sido aprobadas por nueve países que son: Rusia, Iraq, Checoeslovaquia, Rumania, Grecia, Yugoeslavia, Australia, Liberia y la Unión Surafricana.

El boicot ha sido aceptado por Australia, Liberia y la Unión Surafricana.

No aparece el ras Seyoum en la Zona de Makalé

(Por Andrue Berding)

ASMARA, Eritrea, octubre 25. AP. La parte n. e. de Etiopía es, sin duda, país difícil de cruzar, y desde el aire muestra pocas condiciones de compensación por los esfuerzos que se realicen en su conquista. Esta impresión la obtuve durante un vuelo en el avión del conde Galeazzo Ciano, ejecutado con la intención de fijar el paraje en que se encuentra refugiado el ras Seyoum, de quien se dice que con 15 mil hombres anda por estas regiones, más allá de Makalé.

Hicimos un vuelo de 325 millas, durante cuatro horas, haciéndonos fuego algunas veces los indígenas con sus ametralladoras. Nos remontamos a diez mil pies, siguiendo al avión del Conde Ciano otras dos máquinas de la escuadrilla «Intrépida». Volábamos sobre montañas, descubriendo desde allí lo difícil y maravillosa tarea que han realizado los itatlianos al establecer líneas de comunicaciones en país tan abrupto.

Volamos sobre Makalé, desde donde nos saludaron con unos cuantos chorros de metralla. Pasamos sobre Adia y Daro. El capitán Casero, observó con los binoculares el campo, desde menor altitud, sin hallar rastro del ras Seyoum. Si en esa zona se encuentra el guerrero, estará seguramente bajo las piedras, pues no se adivina su presencia.

Volamos después sobre Axum, viendo desde el espacio el fortín portugués que sirve de catedral y los famosos monokitos. Luego, salvando las crestas montañosas, pasamos por Adua, de regreso a Asmara.

Cuando descendimos, el Conde Ciano corrió a comprobar sus notas con las que habían hecho sus cuñados. Bruno y Vittorio Mussolini, que también volaron sobre el país.

El gobierno de la Argentina ha dictado un decreto estableciendo el embargo de los embarques de armas y municiones destinados a Italia, de acuerdo con la resolución aprobada por la Liga de las Naciones.

El gobierno ha anunciado que las sanciones financieras, que han sido aprobadas también por la Liga en Ginebra, necesitan algún estudio antes de aplicarse por este país.

Paraguay reclama la soberanía total en el rio de su nombre

La supuesta ocupación de fortines paraguayos por la Argentina será discutida

BUENOS AIRES, octubre 25. (AP.)—Encuéntranse en manos de la conferencia de la paz las contraproposiciones del Paraguay y Bolivia para la concertación de un acuerdo sobre la región del Chaco, siendo punto esencial las demandas de Bolivia de que se le conceda un puerto en el río Paraguay. Los paraguayos son contrarios a todo acuerdo que merme la soberanía nacional sobre cualquier parte del curso de ese río.

INTERPELACION AL CANCILLER PARAGUAYO

LA ASUNCION, octubre 25. (AP.)—El ministro de Relaciones Exteriores, Riart, responderá el lunes a la interpelación que se le hará en la Cámara, para que declare si es cierto que las tropas argentinas han ocupado varios fortines del Paraguay, en la zona del río Pilcomayo.

SIETE INDIVIDUOS DIERON GRAN PALIZA AL DUEÑO Y DIRECTOR DE UN PERIODICO

MINNEAPOLIS, octubre 25. (AP.)—Walter Liggett, propietario y director de un periódico semanal, se halla gravemente herido en el hospital, mientras la policía investiga la declaración que ha prestado, diciendo que había sido atacado por siete hombres.

Los médicos han sacado una radiografía del paciente, quien ha tomado parte en una larga serie de disputas, una de ellas con el Gobernador Floyd B. Olson. Dicen los médicos que Liggett ha perdido un diente y tiene fracturada la quijada, siendo posible que tenga también una fractura en el homóplato.

Tres bandidos mexicanos pasados por las armas

NOGALES, Arizona, octubre 25. (AP.)—En Querobabi fueron pasados por las armas tres mexicanos acusados de asalto y robo en los poblados de la región de Santa Ana, y de haber incendiado los puentes del ferrocarril.

Los prelados colombianos regalan un hermoso cáliz a los Obispos del Perú

LIMA, Perú, octubre 25. (AP.)—El Arzobispo de Popayán, Monseñor Crespo, que llegó ayer a esta capital en representación de los prelados colombianos, fué objeto de una gran recepción por el Congreso Eucarístico.

Monseñor Crespo entregó al Arzobispo de Lima un hermoso cáliz de oro que envían los prelados colombianos como presente a los del Perú.

El Partido Radical Socialista dió su aprobación en Francia al acuerdo de aplicar las sanciones a Italia

Se recibieron noticias en París informando que Mussolini está dispuesto a hacer ciertas concesiones con el objeto de negociar la paz, pero tales versiones no se confirmaron

PARIS, octubre 25. AP. Con la tácita aprobación del poderoso Partido Radical Socialista de Francia, el primer ministro Pierre Laval se encuentra ahora en condiciones para aplicar las sanciones a Italia.

Mientras Edouard Herriot, ministro de Estado y ex jefe del Gobierno obtenida del partido la aprobación de la política de Laval, llegaban noticias dando cuenta de que Italia está dispuesta a hacer concesiones al objeto de negociar la paz.

En un artículo que publica en el periódico liberal «L'Oeuvre», dice Genevieve Tabouis que, según noticias que le han llegado desde Roma, que Mussolini cree que no es necesario que la Gran Bretaña retire barcos de guerra del Mediterráneo como resultado de su decisión de retirar fuerzas de Libia; que el Duce está dispuesto a suspender las operaciones militares y a suspender igualmente el envío de tropas al Africa Oriental en espera de la contestación británica a sus «sugestiones» y que desea que la Liga de las Naciones trate de las mismas en el caso de que sean aceptables para Londres en principio.

Con anterioridad ya se había anunciado que uno de los deseos de Mussolini era que la Liga le diera el protectorado sobre parte de Etiopía y que el resto de ese país quedara sometido al protectorado internacional, pero tal noticia no ha tenido confirmación y se considera inaceptable tanto para el Emperador Haile Selassie como para la Gran Bretaña.

Herriot fué aplaudido por sus correligionarios cuando, dirigiéndose a los radicales socialistas, dijo:

«Usted adquiriría una terrible responsabilidad para el futuro si desalentara a los que tratan de que las sanciones contra los agresores se apliquen con la mayor rapidez posible».

Paul Bastid, presidente de la Comisión de Relaciones Exteriores de la Cámara de los Diputados, acababa de predecir que si Francia «se rendía a la fuerza antes de ser víctima y se negaba a aplicar el pacto de la Liga, sería necesario decir claramente que Francia no desea que la Liga intervenga en el caso de una agresión a este país por parte de Alemania».

Los radicales socialistas adoptaron una resolución declarando que el partido «desea una política de colaboración internacional y de seguridad colectiva» en Ginebra.

Agrega la resolución: «Los esfuerzos de la Gran Bretaña, Rusia y Francia son el principal baluarte de la Liga».

M. Herriot al mismo tiempo que decía que el pueblo italiano le merecía los mayores respetos, preguntó: «Se nos va a prohibir también lanzar una palabra de protesta contra ciertos ultrajes a una nación pequeña que está defendiendo su independencia?»

Dijo que «consagrará todos sus esfuerzos» a hacer que Alemania vuelva al seno de la Liga de las Naciones.

BUENOS AIRES, octubre 25. AP.

Para que las sanciones no sean una realidad cuenta Mussolini con las luchas de los que las han acordado

El Gobernador de Harrar, Ras Nasibú, abrigando la esperanza de hacer frente al avance de los Ejércitos italianos, ha enviado a Yiyiga un contingtnte de doce mil de sus guerreros

ROMA, octubre 26. (AP.)—El portavoz del Gobierno declaró esta noche que es falsa la noticia divulgada de que Italia, ha solicitado el aplazamiento de la ejecución de las sanciones, como también el que haya hecho proposiciones de paz para la solución del problema de Etiopía, que continúa considerando cuestión meramente colonial.

Para que las sanciones no se apliquen cuenta Italia con las luchas que se plantearán entre los mismos que las han aprobado, y los cuales, compitiendo unos con otros, crearán entre sí los problemas que habrán de favorecer a Italia a la larga. Muchos países de los que han aprobado las sanciones sienten que ahora otros son los que han de sacar las ventajas de sus sacrificio y se muestran tibios en cuanto a la aplicación. En cuanto a la Gran Bretaña, con todo su entusiasmo, se encontrará con problemas virtualmente insuperables.

Se añade en los círculos del Gobierno que en la región industrial de Milán, se han presentado verdaderos enjambres de comerciantes y corredores de negocios de todas partes, proponiendo la venta de efectos industriales. Por tanto, si las sanciones resultan inaplicables y la guerra con Inglaterra evitada, el problema de Etiopía, se podrá arreglar perfectamente con una guerra corta, de poca monta, para la cual Italia, que se hallaba lista a más altas empresas, está de sobra preparada.

Los negocios italianos que se encuentran organizados en forma corporativa, sólo compran a las firmas de los países amigos, distinguiendo claramente entre los que pertenecen a éstos y los que provienen de tierras que impondrán más tarde las sanciones.

Mussolini siempre ha conservado la calma en medio de estas complicaciones y hace diez días considerando que Inglaterra quería la guerra contra Italia, se dispuso a luchar contra esta contingencia, aprestándose a la lid con todos sus elementos. Ahora, si la Gran Bretaña está dispuesta a tratar a Italia como amigo, será posible discutir la cuestión de Etiopía en otro plano.

Italia ha ordenado la retirada de la división Metauro, de la frontera de Libia, porque Sir Samuel Hoare, en el discurso pronunciado en la Cámara de los Comunes, modificó substancialmente la posición inglesa, manifestándose en un sentido más pacifista.

Por tanto, Italia, en estos momentos, no se prepara sino a la realización de la campaña de Etiopía, empresa colonial en la cual ha puesto todo el esfuerzo y toda la dignidad nacional.

HARRAR, octubre 25. (AP.)—El ras Nasibú, Gobernador de Harrar, envió hoy el contingente mayor de sus tropas hacia el frente sur de las operaciones, disponiéndose a ofrecer la máxima resistencia al avance de los italianos en la ciudad amurallada de Yiyiga, situada a 55 millas al levante de esta ciudad. La infantería etiópica, con sus unidades de caballería y sus fuerzas auxiliares de artillería y artillería anti-aérea, precedida de 2,000 camellos, emprendió la marcha hacia el desierto, entre los lamentos y la ensordecedora gritería de las mujeres gallas.

Forman esos contingentes 12.000 hombres, a los cuales pasó revista el ras Nasibú, bendiciendo sus banderas el abuna católico. Los sacerdotes monofisitas dieron la absolución a los soldados. Fué una escena oriental, cargada de colorido, como no ha visto otra igual la ciudad.

Nasibú, que ha envejecido considerablemente bajo la pesadumbre de esta lucha, y la tensión constante a que vive sometido, ha expresado confianza de que podrá detener el avance de las tropas del general Rodolfo Graziani en Yiyigua.

Respecto a las bajas que hayan sufrido sus fuerzas en los recientes encuentros con las huestes italianas, dice: «En total, hemos tenido cinco muertos y tres heridos, en el bombardeo de Gorrahei, y un askari somalí muerto en el campo de Katama Tafarí».

En cuanto a la defensa de Yiyiga, dijo que tenía allí uno de sus mejores generales: Wehib Bajá, el aventurero turco, que se encuentra al servicio de Etiopía.

De todo lo que ocurre informa por teléfono a Hailé Selassié, el Emperador de Abisinia, el cual así, minuto por minuto, sabe lo que acontece en frente tan importante.

Hay cuatro muertos y dos heridos en la tragedia de Schultz

De las palabras que dijo en su delirio el bandido pretenden hallar la pista

NEWARK, N.J., octubre 25. (AP).—Cuando Dutch Schultz se encontraba en estado delirante, profería frases y exclamaciones, que han sido registradas cuidadosamente por los taquígrafos de la justicia, los cuales, por sus notas, quizás proporcionen al Fiscal el determinar quiénes fueron los agresores del facineroso. Entre sus balbuceos figuran muchos nombres de personas: Phil, Henry, Frankie.

—¿Quién te mató?,—le preguntó un sargento.

—El mismo jefe, dijo Schultz, sin que se sepa quién es esta persona.

A la viuda del bandolero se le ha fijado una fianza de 10.000 pesos como testigo de los hechos. Quedó en libertad al prestarla.

A los dependientes del mesón en que ocurrió la tragedia, se les fijó mil pesos a cada uno, para que digan lo que vieron.

La bala que mató a Schultz era de calibre 45, que penetró por el costado izquierdo, le atravesó dos veces el estómago y el hígado, le destruyó la vesícula biliar, y le salió a la altura del codo, por la derecha.

Al chauffeur le alcanzzaron tres balas; murió esta madrugada. También murieron en estos hechos otros dos individuos más. Hay dos heridos gravemente en Nueva York, por la agresión que les hicieron en la plaza del Times.

DETIENEN AL HERMANO DE LA PRESUNTA ENVENENADORA

LERIDA, octubre 255. (SE.)—Como resultado de la declaración prestada por la célebre envenenadora que mató a cinco personas con polvos de arsénico en la Granja de Escarpe y por lo cual también se halla en la cárcel la madre de aquella, María Pilar Vallés, el juez ha solicitado por segunda vez de la Audiencia la devolución de la causa para ampliación de las informaciones, pues parece que procede también la detención del hermano de la criminal, al que se supone también complicado en el horroroso crimen.

Con esto se confirma la impresión que desde el primer momento había formado el pueblo, que afirmaba que en el hecho estaba complicada toda la familia.

De modo satisfactorio se arregló el incidente del Japón con los E. Unidos

TSINGTAO, China, octubre 25. (AP.)—Los marinos de los Estados Unidos y el Japón llegaron hoy a un amistoso arreglo del incidente provocado por dos marineros americanos que insultaron a la bandera japonesa.

El comandante de una división de submarinos a la cual pertenecen los dos marineros se lamentó del incidente al tratar de esa cuestión con un oficial de la marina de guerra nipona, y el cónsul americano visitó al cónsul general japonés, como prueba de que se había dado amistosa solución al asunto.

El comandante de la división de submarinos prometió castigar a los marineros si de la investigación que ha de practicarse resultaran culpables.

EL ARTISTA JACKIE COOGAN CUMPLE HOY LOS 21 AÑOS

HOLLYWOOD, octubre 25. (AP.)—Jackie Coogan cumplirá mañana 21 años de edad, disponiéndose a seguir una carrera, que le haga famoso y le dé tantas riquezas como las que obtuviera en la pantalla, trabajando como niño pridigio.

Venizelos, exilado en París, dice que el plebiscito griego referente a la restauración será una amarga comedia

«Los realistas—dice el anciano caudillo—no cuentan más que con el veinte por ciento de los votos; pero el General Kondylis y su Gabinete militar han suprimido las leyes

PARIS, octubre 25. (AP.)—Eleutherios Venizelos, moldeador de la República griega, cree que el plebiscito que se celebrará el 3 de noviembre en Grecia, acerca de la restauración monárquica será una «amarga comedia».

«El pueblo será amordazado en el plebiscito», dijo. «La comedia continúa y continuará algún tiempo. Si el plebiscito fuera honrado, los republicanos obtendrían el setenta por ciento de los votos y acaso el setenta y cinco por ciento.

«Los realistas no tienen más del veinte por ciento de los votos de Grecia, pero el general Kondylis y su Gabinete militar han suprimido todas las leyes, excepto la ley marcial. Esa es la razón de la revolución de marzo: los republicanos no podían hacer otra cosa que rebelarse.»

Al mencionársele a Venizelos los nombres de su colegas que se habían pasado a la causa monárquica, el «León de Creta» movió tristemente la cabeza.

Venizelos fué designado primero Ministro en 1905, pero se declaró enemigo de la Monarquía desde que rompió con el Rey Constantino poco después que éste llegó al trono en 1917.

Durante la guerra estableció un Gobierno provisional en Salónica y alcanzó el poder cuando los aliados forzaron la abdicación de Constantino. Perdió el Poder cuando Constantino, después de un plebiscito, fué llamado al trono en 1920, y tomó una parte importante en la revolución que destronó a Jorge II en 1923.

Participó en la revolución de la primavera pasada contra los realistas que dominaban en el Gabinete, revolución que fué aplastada rápidamente por el Gobierno, siendo condenado a muerte Venizelos, quien haba logrado huir al extranjero.

HEROICIDAD DE UNA NIÑA DE SEIS AÑOS

SEVILLA, octubre 25. (SE.)—Se ha tenido conocimiento de un suceso ocurrido anoche en el canal del río Guadaira, cerca del kilómetro cinco de la carretera de Carmona. Por el borde de dicho canal transitaban los niños Manuel Reina Peláez, de cuatro años, y su hermanita, de seis, llamada Antonia, ambos niños domiciliados en la barriada de San Cayetano. El pequeño sufrió un resbalón y cayó al canal; entonces su hermana, con gran decisión, no obstante su corta edad, se arrojó al agua, intentando salvar a su hermanito. Los esfuerzos de la criatura fueron ineficaces. Algunas personas que se dieron cuenta del suceso, acudieron, consiguiendo sacar a ambos niños. Manuel Reina ingresó ya cadáver en el hospital, y la niña presenta varias heridas y, además, se encuentra en estado comatoso.

ACTUALIDAD INTERNACIONAL

EMITIERON los laboristas ingleses un manifiesto acusando al gobierno de concentración nacional de llevar a la Gran Bretaña a una situación peligrosa y de poner en peligro la paz mundial. La oligarquía británica, sin embargo, actúa como lo hace porque no tiene otro remedio, no hay otra ruta para su salvación. Después de haber fracasado en la solución del problema social inglés, de no haber podido hallar una palanca que eleve su potencial industrial, no tenía otro camino que escoger sino el de lanzarse a una política de armamentos como la que anuncia. El gabinete de concentración es ahora el paladín de la S. de las N., aun cuando sus errores políticos, su desconocimiento de las cuestiones del Continente, su desmedido afán de considerar que la Gran Bretaña no es una potencia europea, sino un Imperio que tiene que vivir para sí y por sí, sean la causa principal de la perturbación que el mundo vive.

La política de armamentos del gabinete británico de concentración, implicará recelos y sospechas de parte de Alemania principalmente, cuya posición se hará más difícil en el juego diplomático europeo. El Tercer Reich hará una revisión total de sus postulados y temas políticos seguramente con una correlativa acción por parte de Francia, para el fortalecimiento de sus defensas, no ya en el terreno militar, sino también en el campo de las alianzas.

HIZO Stanley Baldwin en el primer discurso de su campaña electoral declaraciones sobre el bloqueo, consignando que la Gran Bretaña jamás actuaría en una cuestión de esa importancia sin asegurarse antes de la posición de los Estados Unidos. Sin embargo, otra vez, el gobierno de Londres ha tenido que contar imperiosamente con Francia. Ello demuestra una vez más, aunque Baldwin no acierte a reconocerlo, que los intereses capitales de la política británica y de la defensa del Imperio, están en Europa.

AUNQUE el discurso de Baldwin parece indicar oficialmente el comienzo de la campaña política británica, la verdad es que las actividades pre-electorales del ministerio habían comenzado con gran energía y actividad mucho antes. La movilización de la flota sobre el Mediterráneo, a causa de unas bajaderías editoriales del «Giornale d'Italia», y la actuación de Sir Anthony Eden, en Ginebra, con una propaganda mundial de prensa que le fué concomitante, tuvieron el estrépito de una campaña electoral con todas las de la Ley. Ahora seguirá la agitación en el mundo al revolver en torno de ciertos problemas, porque es necesario mantener el mismo compás en la campaña en interés de las aspiraciones políticas de los componentes del gabinete de concentración nacional británico y del partido navalista que Sir Bolton Meredith Monsell acaudilla...

LA mentalidad «extra-europea» que el gabinete de Londres ha manifestado en los últimos tiempos, influenciada por la llamada «política imperial», parece estar imbuída de los pensamientos que dominan en la Junta de Almirantes, suerte de parlamento militar de la Gran Bretaña, que más de una vez ha inspirado la acción de la «Foreign Office». Esta vez, quizás a contar de febrero, el eje de la conducta internacional británica ha estado en el Almirantazgo, institución que en Inglaterra tiene un carácter como no ha tenido ni tiene en ninguna otra parte. Como cuerpo deliberativo, en que cada uno de los comandantes de la flota lleva la delegación del Gran Almirante (puesto que no existe), dicho, aunque nominalmente se sujeta al Ministro civil correspondiente, las orientaciones de las defensas imperiales, que, en un país poseedor de colonias, tienen que ser por fuerza muy enérgicas y muy decisivas. En el presente caso del Mediterráneo, las razones del Almirantazgo han prevalecido sobre todas las demás; y así hemos tenido el desplazamiento del puesto director de la política exterior inglesa, de la «Foreign Office» al ministerio de Marina, por el cual Inglaterra entera tiene predilección.

EN la cuestión, hay un elemento que agrava la controversia y que es precisamente el factor que no se ha visto actuando directamente en la polémica: Alemania. En Berlín no ignoran que la actuación entera de Laval ha estado determinada por el afán de conservar el frente de Stresa, por fortalecer la posición diplomática de París en Europa, y que ya en la misma Inglaterra se reconoce que la agresión de Mussolini a la Sociedad de las Naciones no tendría importancia si el Reich se encontrase en otras condiciones. Todo esto se habrá de traducir, pues, por el agravamiento de las relaciones franco-alemanas y por la entrada franca en el campo de la preparación afanosa para la guerra.

J. L. M.

Falleció en Madrid, Edwin Hanson, que fué Presidente de la Havana Electric 7 años

MONTREAL, oct. 25. (AP.)—Edwin Hanson, ex presidente durante siete años de la Havana Electric Company y de la Havana Central Railroad Company of Cuba, falleció hoy en esta ciudad, después de larga enfermedad.

Contaba el extinto 83 años de edad.

Fué uno de los primeros en dedicarse al negocio bancario en Canadá y figuraba entre los fundadores de la firma Hanson Brothers.

NO PUDIERON GANARLE A LOS PITTSBURGH CRAWFORD AYER EN CIUDAD MEXICO

CIUDAD MEXICO, octubre 25. (AP.)—Los Pittsburgh Crawford y las Estrellas de base ball de la Liga Americana celebraron hoy el primero de los tres matches de exhibición que tienen anunciados en esta ciudad, y después de doce innings de lucha no se registraron ni vencedores, ni vencidos.

Los Crawfords llegaron al noveno inning debajo en el score 4x2, pero un triple y un home run sobre vinieron a empataron el score. Después de esto el match se mantuvo empatado hasta el décimo segundo, en que se suspendió por oscuridad. Los big leaguers pudieron ganar en el noveno acto pero una mala decisión del ampire de fo home les robó el game.

M.E.C.D. 2016

DIARIO DE LA MARINA publica diariamente este suplemento en ROTOGRABADO que se entrega con la edición del periódico a los suscriptores por solo $1.20 al mes. SUSCRIBASE HOY: M. 7911 - M. 7912.

DIARIO DE LA MARINA

LA HABANA, SABADO, 26 DE OCTUBRE DE 1935

SUPLEMENTO DIARIO EN ROTOGRABADO; DE ACTUALIDAD MUNDIAL TELEFONO M-3775

LA GENTIL AIDA CUELLAR, conocida y excelente recitadora cubana fué captada por la lente del fotógrafo cuando recitaba una poesía titulada "Canto al Periodista" (Foto D. M.)

LA SEÑORITA de la Torre, Reina Nacional de los Periodistas, aparece en compañía del Presidente de la Asociación de la Prensa y del Retiro Periodístico, doctor Rafael María Angulo, y de las señoras Nena Rivero de Angulo y Tulita Bosque de Baguer. Foto tomada durante la celebración de la Verbena organizada por el Club Rotario de la Habana en el Hotel Nacional (F. D. M.)

LAS GENTILES señoritas Coralia Raymat y Carmenchu Rodríguez, que vestidas al modo colonial, vendieron hojas del "Papel Periódico" entre la concurrencia que llenó los salones del Hotel Nacional durante la celebración de la Verbena organizada por el Club Rotario en favor del Retiro Periodístico

NUTRIDO ASPECTO de parte del selecto público que asistió a la Verbena del Hotel Nacional organizada por el Club Rotario de la Habana en pro del Retiro Periodístico (Foto D. M.)

EL CONOCIDO industrial y distinguido "clubman" don Julio Blanco Herrera ofrecía cerveza congelada a un grupo de conocidas personas de su amistad. En la foto pueden verse a la señora Rosita Clavería de Blanco Herrera; señora Tomé Moreno de Rivero; la señora Evelyn del Barrio; Enrique Moreno, Frank del Barrio e Ignacio Rivero (Foto D. M.)

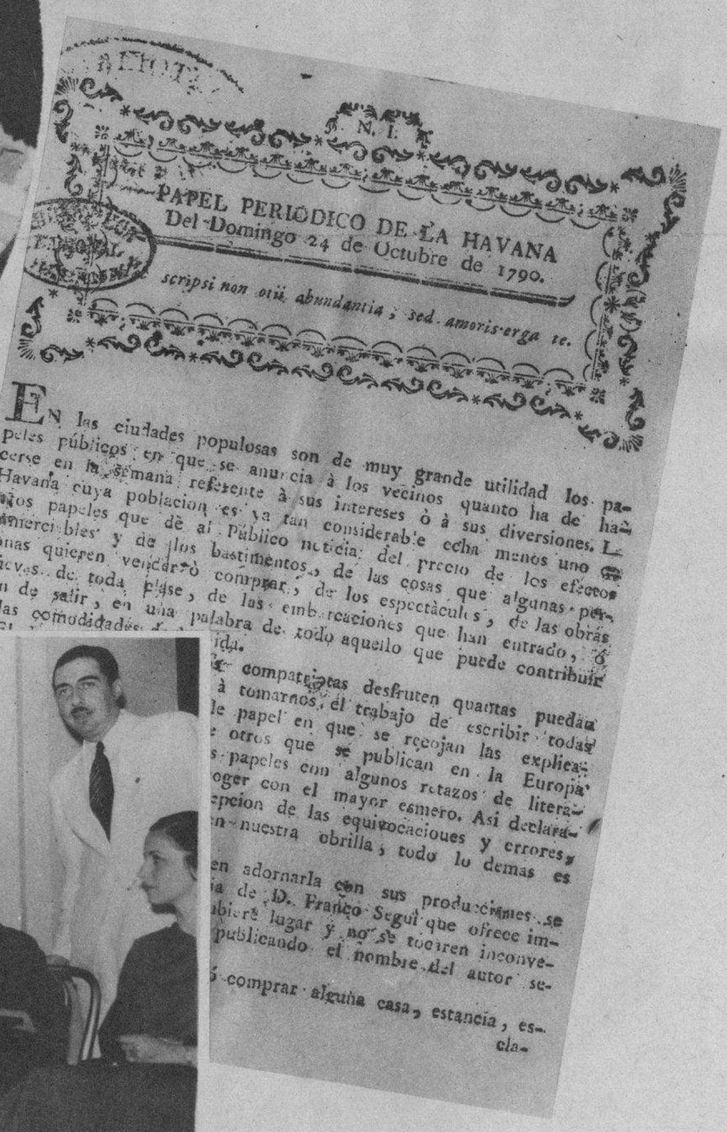

EL PRIMER PERIODICO que se editó en la ciudad de la Habana fué impreso el domingo 24 de octubre de 1790. He aquí la "primera plana"

PAPEL PERIODICO DE LA HAVANA
Del Domingo 24 de Octubre de 1790.

scripsi non otii abundantia, sed amoris erga re.

EN las ciudades populosas son de muy grande utilidad los papeles públicos en que se anuncia à los vecinos quanto ha de hacerse en la semana referente à sus intereses ò à sus diversiones. La Havana cuya poblacion es ya tan considerable echa menos uno de estos papeles que dè al Público noticia: del precio de los efectos comerciables y de los bastimentos, de las cosas que algunas personas quieren vender ò comprar, de los espectàculos, de las obras nuèvas de toda clase, de las embarcaciones que han entrado, ò han de salir, en una palabra de todo aquello que puede contribuir à las comodidades [illegible] vida.

[illegible] compatriotas desfruten quantas puedan à tomarnos el trabajo de escribir todas le papel en que se recojan las explicas otros que se publican en la Europa papeles con algunos retazos de literaoger con el mayor esmero. Asi declarapcion de las equivocaciones y errores nuestra obrilla, todo lo demas es

en adornarla con sus producciones se ia de D. Franco Seguí que ofrece imbierà lugar y no se tocaren inconvepublicando el nombre del autor se-

comprar alguna casa, estancia, esclaMESA ANIMADA.—De izquierda a derecha aparecen Hortensia Scull y Rivero, el señor Samuelín Tolón, el señor Luis de Posada, la señora Sorzano, señora de Guastella y señora de Sánchez Batista, en la mesa que ocuparon en el Hotel Nacional durante el brillante acto celebrado en pro del retiro periodístico (Foto D. M.)

EL DOCTOR Manuel Galigarcía, Presidente del prestigioso Club Rotario de la Habana, cuando leía el brillante discurso con el que abrió la sesión extraordinaria celebrada la noche del jueves en el Hotel Nacional. Aparecen en esta foto, además, el doctor Rafael María Angulo—que pronunció otro notable discurso—, el señor César Rodríguez, Presidente de la Asociación de Repórters, el doctor Carlos Calvet, el señor Sabino Crespo, el señor José Gasch y otros (Foto D.)

DISTINGUIDAS damas pertenecientes a nuestro gran mundo que dieron realce, con su gentil presencia, a la brillante Verbena organizada por el Club Rotario en pro de la Caja del Retiro Periodístico (Foto D. M.)

M.E.C.D. 2016

INTERNACIONALES

CICLISTAS del Ejército de Yugoeslavia descansan brevemente en el camino cercano a la frontera húngara, poco después de las grandes maniobras que fueron llevadas a efecto por todo el ejército yugoeslavo (Foto Wide World)

DOS OFICIALES de Caballería del Ejército chileno se encuentran actualmente en los Estados Unidos entrenándose con el objeto de tomar parte en las competencias de salto que tendrán lugar en breve en el campo de equitación de Governor Island en New York. Son los capitanes Eduardo Yanez y Enrique Franco (Foto Wide)

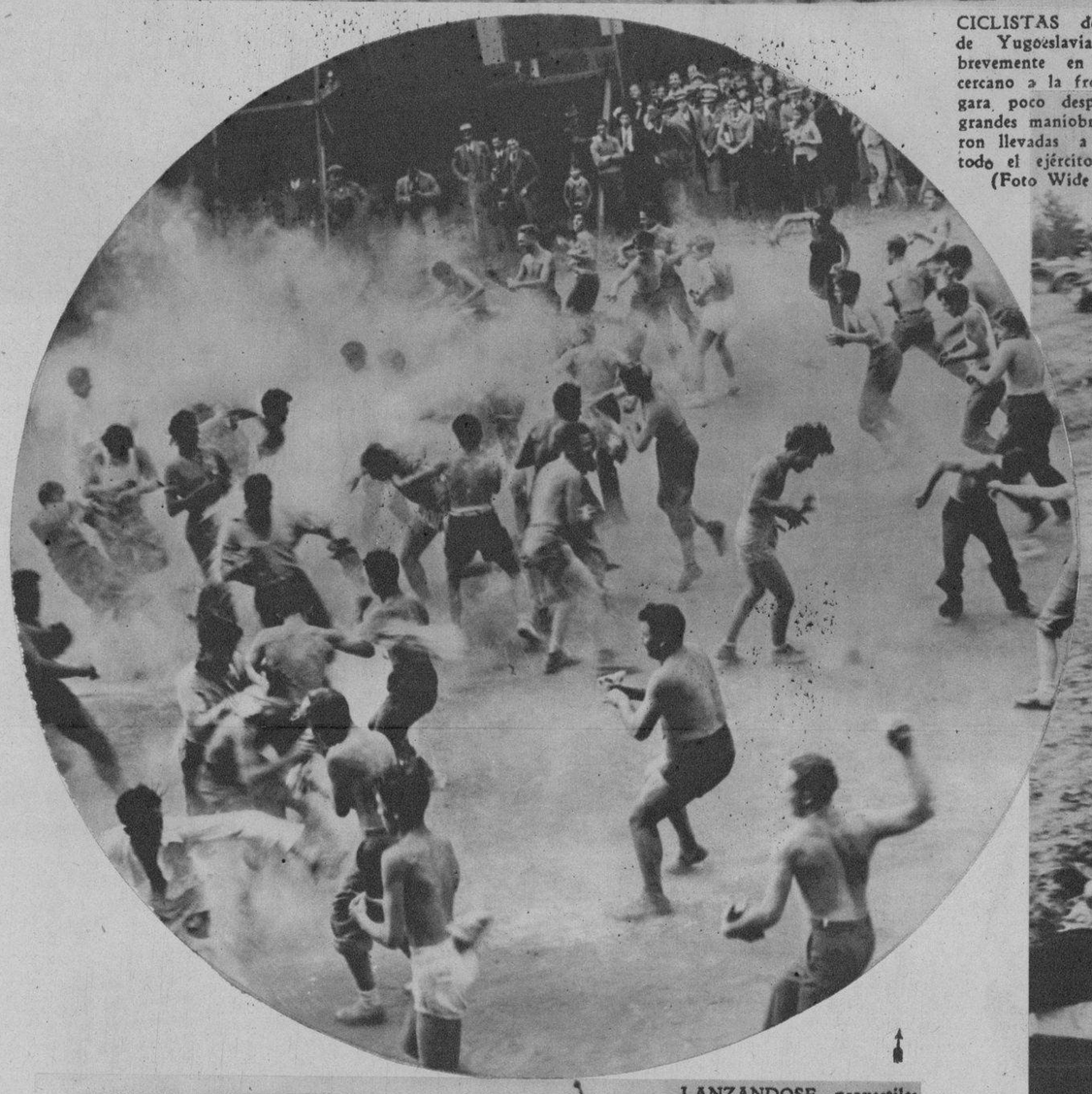

DIOS Y EL DUCE.—Así reza el título de esta foto, en la que aparece el Redentor Crucificado y en una pared contigua un cartel de propagando con el busto de Mussolini (Foto W.)

LANZANDOSE proyectiles —huevos llenos de harina de trigo—se baten los novatos y antiguos alumnos de un Colegio de Brooklyn. Escenas como esta se registran en todos los centros escolares de los Estados Unidos en el mes de octubre, época en que comienzan las clases (Foto W.)

CIENTOS de pequeños tanques del Ejército alemán hicieron maniobras durante la celebración del Festival de la Recolecta del Trigo que tuvo efecto en Buckeberg, situada en la parte norte de Alemania. Durante el acto al que asistieron más de 300.000 personas, el Canciller Hitler pronunció un discurso de tonos patrióticos (Foto Wide)

CON GRAN regocijo el pueblo de Italia y el de Roma en particular, celebró la victoria aplastante de las armas latinas sobre las huestes de Haile Selassie en Adowa. Un grupo de entusiastas que se muestra en esta foto, lleva un cartel que traducido, dice así: "Nosotros los italianos somos los únicos jueces de nuestros propios intereses" (Foto Wide World)

M.E.C.D. 2016

ZOOLANDIA

HACE ALGUN tiempo—asegura nuestra agencia gráfica—apareció en una finca de Westmoreland, en Inglaterra, un venado, manso y confiado, que hizo amistad con un caballo perteneciente al dueño del predio. En la foto vemos al huésped y al equino inseparablemente juntos (Foto Wide)

ENEMIGOS eternos el perro y el gato, se muestran en esta foto totalmente de acuerdo en la amistad. Ambos animalitos, de pura raza, se exhibieron en una feria celebrada en Londres recientemente (Foto Wide)

EL JEFE de los guardas del Parque Zoológico de Filadelfia ha salvado de la muerte, ofreciéndole cuidados verdaderamente maternales, a este orangután de nueve meses, que cuando nació los veterinarios desesperaron de salvarlo (Foto Wide)

KING TUFFY, león de cuatro años de edad, de 10 pies de largo y con un peso de 511 libras, es el mayor animal de su especie que domina la cuerda floja. Fué entrenado por el domador Bob Mattews, desde que el felino tenía dos meses (Foto Wide)

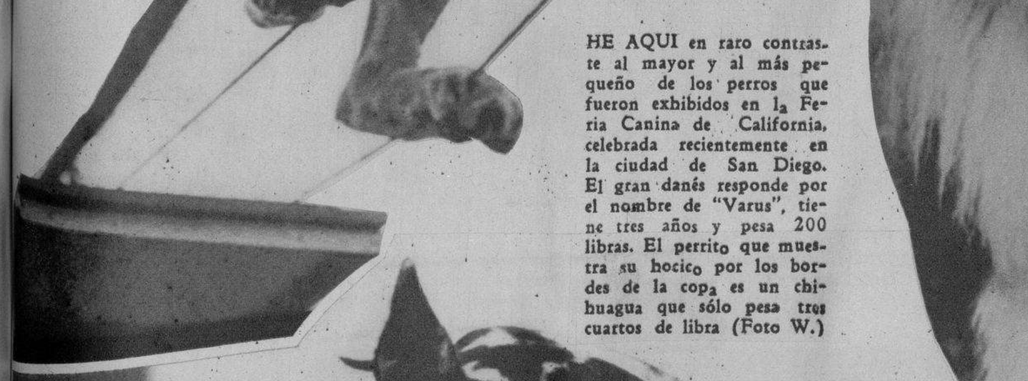

HE AQUI en raro contraste al mayor y al más pequeño de los perros que fueron exhibidos en la Feria Canina de California, celebrada recientemente en la ciudad de San Diego. El gran danés responde por el nombre de "Varus", tiene tres años y pesa 200 libras. El perrito que muestra su hocico por los bordes de la copa es un chihuagua que sólo pesa tres cuartos de libra (Foto W.)

MISS KATHERINE Bennett, vestida a la usanza colonial aparece junto a su perro, un "Boston Toy Bull" que obtuvo el primer premio entre los de su clase en la Exhibición Canina celebrada hace días en New York (Foto Wide)

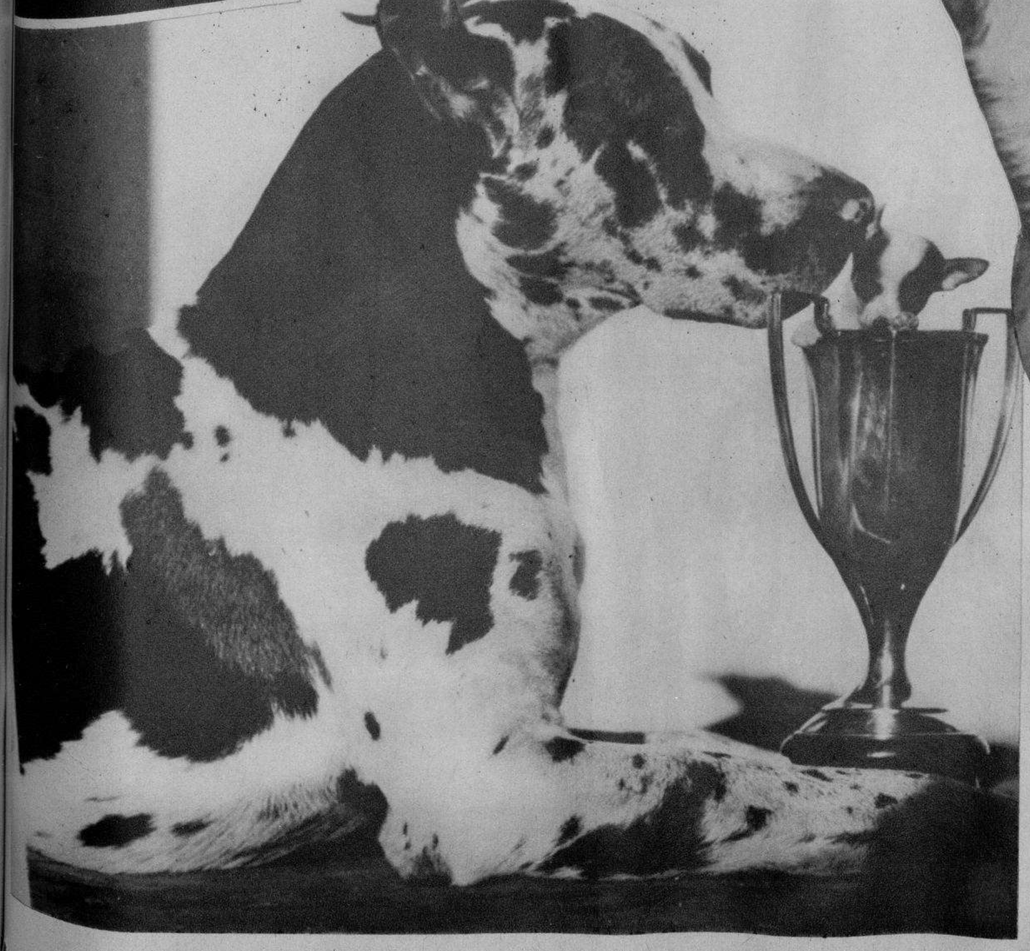

"LUCASON", campeón entre los "Collies" de los Estados Unidos,

M.E.C.D. 2016

Conserve su cabello suave, sedoso y brillante *con el* MULSIFIED

Como Ud. bien lo sabe, la hermosura del cabello depende casi enteramente de la manera cómo se lava. Millares de personas usan el MULSIFIED Aceite de Coco Champú, el cual deja el cuero cabelludo perfectamente limpio y lo protege contra irritaciones. El uso contínuo del Mulsified pone el cabello dócil y sedoso, infundiéndole nueva vida, brillo y atractivo.

Use Ud. también este incomparable champú!

MARIAN MARSH de Columbia Pictures

Mulsified
Aceite de Coco
CHAMPÚ

AHORA A PRECIOS REDUCIDOS

XAVIER CUGAT, el notable músico español que ha logrado triunfar plenamente en New York, embarcó ayer para la gran ciudad en compañía de su distinguida y bella esposa, señora Carmen Castillo, con el objeto de continuar dirigiendo la excelente orquesta del Waldorf Astoria. Antes de partir, los esposos Cugat, junto con su hermano Enrique, visitaron nuestra redacción para despedirse. Fueron atendidos por nuestro compañero de redacción, señor José Ignacio Solís (Foto D. M.)

LOS EX MUCHACHOS de la Acera del Louvre, se reunieron recientemente bajo la bandera de la C. N. D. en el clásico lugar de sus pasados triunfos y alegrías juveniles. Se destacan en este grupo el comandante Pío Alonso, Gustavo Robreño, Pablo Villegas, Montoro, Alberto C. Vila, Silvio de Cárdenas; Ernesto Plasencia, Mallén y otros (Foto D. M.)

LORENZA FERNANDEZ ISLA, cubana perteneciente a dos ilustres casas españolas, educada en "La Inmaculada Concepción" de la Habana y en varios notables planteles de enseñanza de Europa y Estados Unidos. Ha pronunciado varias conferencias acerca de la Historia del Arte Decorativo, materia que conoce a fondo. La señora Fernández Isla hace honor a la intelectualidad femenina de Cuba (Foto D. M.)

GRUPO ESCOGIDO en la Sociedad Josefina luciendo lindos trajes orientales en el vestíbulo del Teatro Nacional de Costa Rica durante la celebración del baile de "Las Mil y una Noches", ofrecido por el Círculo de Amigos del Arte en honor de las Reinas de las Artes Plásticas Centroamericanas (Foto D. M.)

ANDREA PALMA, protagonista de la película LA MUJER DEL PUERTO, que está considerada como la mejor producción hispanoparlante que se ha filmado hasta la fecha y que se estrena el próximo lunes 26 conjuntamente en los teatros Nacional y Martí

EL SEÑOR Miguel Angel Tamayo, Jefe de Redacción de "El País", haciendo entrega al doctor Rafael María Angulo, Presidente de la Asociación de la Prensa y de la Caja del Retiro Periodístico, del notable libro titulado "El Periodismo en Cuba" (Foto D. M.)

LOS POPULARES y simpáticas "Panchitas" que recientemente han recorrido la ciudad de la Habana y sus barrios distribuyendo boletines con el anuncio del Noveno Colocal Concurso "Jabón Candado" (Foto D. M.)

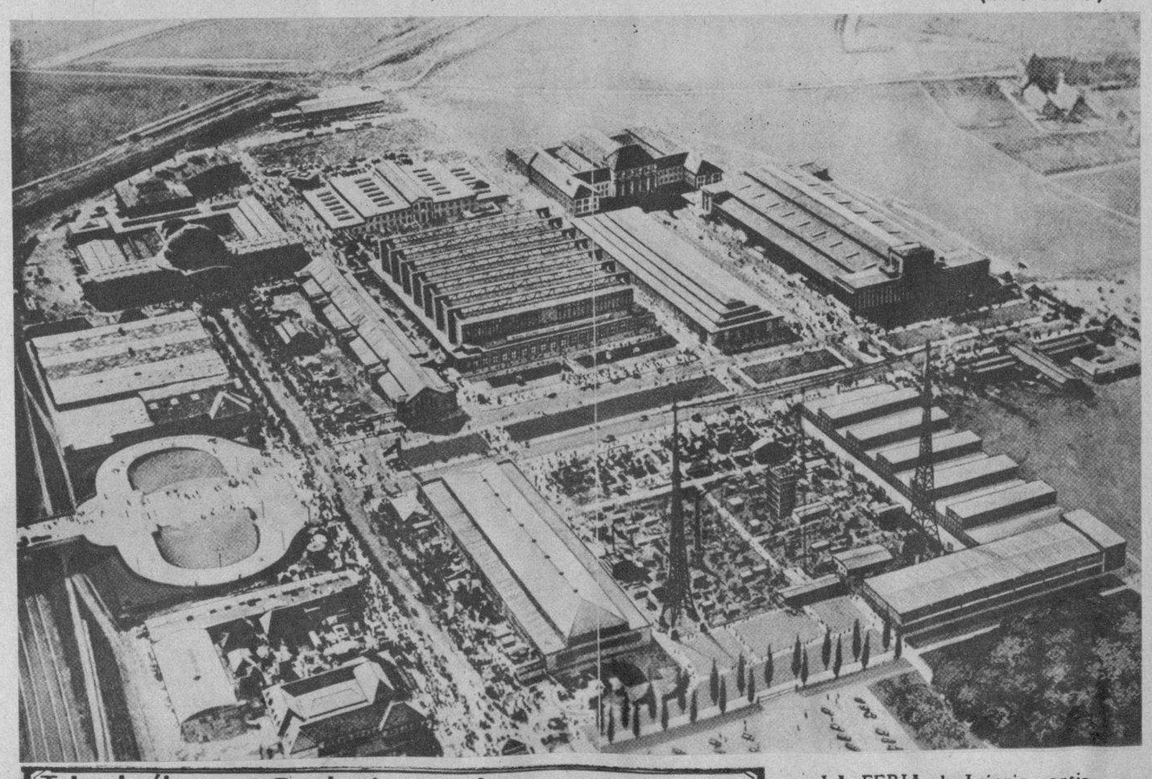

LA FERIA de Leipzig continúa atrayendo público de todas partes del mundo. La próxima temporada será de marzo 3 al 10. Se calcula que asistirán unos 7.500 exhibidores de más de 22 países y que los visitantes no serán mucho menos de 200.000. El representante de la Feria de Leipzig en la Habana lo es el conocido caballero señor Luis Clasing (Foto Wide)

APARECE en esta foto el inspirado compositor Ernesto Lecuona, con los cantantes y la Orquesta, que tomarán parte en La Fiesta de la Canción que está prèparando el ilustre autor de "Lola Cruz", para esta tarde a las 5, en el Principal de la Comedia (Foto D. M.)

Telas Inglesas
"BELWARP"
"PETRONIO"
"FAVORITA"
CALIDAD MAXIMA

Sobrinos de Nazábal

Importadores de PAÑOS

Muralla 70
Teléfono M-1928 • Habana.

Anuncios "VICTORIA"-U5298

DINERO del 1 al 5% Con garantía de joyas "LA IDEAL" Neptuno e Industria

M.E.C.D. 2016