1ª SECCION 1

SERVICIO DE ASSOCIATED PRESS. Esta queda autorizada para usar nuestro servicio y noticias de información.

HILO DIRECTO CON NUEVA YORK.

DIARIO DE LA MARINA

El DIARIO DE LA MARINA es el periódico más antiguo de Cuba. Fué fundado en el año mil ochocientos treinta y dos.

SERVICIOS ESPECIALES DE ESPAÑA.

1ª SECCION 1

AÑO CIENTO TRES.—NUM. 241 ACOGIDO A LA FRANQUICIA POSTAL LA HABANA, JUEVES, 10 DE OCTUBRE DE 1935.—SANTOS FRANCISCO DE BORJA Y LUIS BELTRAN TIEMPO PARA HOY: VARIABLE. PRECIO: 5 CENTAVOS

25 OCT. 1935

300,000 HOMBRES COMBATEN FURIOSAMENTE EN CINCO SECTORES ABISINIOS

EN UN REÑIDO ENCUENTRO CON LA POLICIA, PERDIERON LA VIDA DOS "GANGSTERS" QUE TRATABAN DE ASALTAR UNA CASA DE COMERCIO

Al tratar un vigilante de quitarle la pistola a uno de los asaltantes se inició el fuego por ambas partes

Sobre el terreno quedaron dos hombres heridos de muerte, y que murieron en el primer centro de socorros. Policías heridos. El resto de la banda de gangsters huyó durante la lucha

Dos individuos integrantes de una banda de malhechores, fueron abatidos ayer, por la Policía, cuando intentaban asaltar la casa comercial de Alonso y Compañía, situada en la esquina de Inquisidor y Sol. En la refriega resultaron heridos dos de los agentes de la autoridad que tomaron participación en los hechos.

EL DESARROLLO DE LOS SUCESOS.—Serían las dos y media de la tarde, cuando los vigilantes 2767, Salustiano Zamora, y 715, Julián Quintero, pertenecientes a la Segunda Estación, recibieron instrucciones del Capitán de la misma señor Francisco Pérez, vigilaban a un grupo de individuos que, según noticias, tenían pensado asaltar la casa comercial de referencia.

El grupo estaba compuesto de cinco individuos de raza blanca, todos jóvenes, bien portados y usaban pequeños bigotes.

En los instantes en que los agentes llegaron al lugar de referencia, advirtieron la presencia de los desconocidos e intentaron proceder al arresto de los mismos, pero cuando el vigilante Zamora se lanzó sobre uno de ellos para desarmarlo, por haberle visto la pistola que llevaba al cinto, desde el grupo integrado por los otros cuatro asaltantes, partieron varios disparos, cuyos proyectiles fueron a herirlo en la muñeca izquierda y en el muslo derecho.

Desde aquel momento se generalizó el tiroteo, interviniendo otros vigilantes, entre ellos los de una de las «perseguidora» que acudieron con toda premura.

Terminado el combate, se pudo conocer que dos de los «gangsters» habían resultado heridos de suma gravedad. Recogidos del pavimento fueron conducidos con toda urgencia al Primer Centro de Socorro, donde el médico de guardia, doctor Núñez Tolosa, le apreció a uno de ellos un balazo en el pecho, y al otro varias heridas, situadas éstas en la región malar izquierda, temporal derecha y región costal izquierda, falleciendo ambos sin que pudieran prestar declaración, desconociéndose con tal motivo sus generales.

También fueron asistidos en el Centro de Socorro referido, los vigilantes Zamora y Quintero, presentando este último contusiones en la región inguinal de carácter menos grave.

LAS DECLARACIONES.—Personado en el Primer Centro de Socorro el comandante Eleuterio Vega, Inspector del Primer Distrito; el capitán Pérez, al mando de la Segunda Estación; el comandante Bernardo García, ayudante del Jefe de la Policía Nacional; el auxiliar de éste, comandante Tandrón, y el Segundo Jefe, teniente coronel Brito, comenzaron a tomarle declaración a cuantas personas y agentes que, por sus manifestaciones, pudieran dar luz en el hecho que se investigaba.

Los agentes Quintero y Zamora, informaron—como queda dicho—que al llegar a la esquina de referencia, vieron el grupo sospechoso, y al dar el alto a los sujetos en cuestión, fueron atacados, por lo que se defendieron con las armas que portaban. En el tiroteo que se generalizó, fueron muertos los dos «gangsters» y ellos resultaron heridos, logrando fugarse los otros componentes de la banda, sin que se lograra su arresto debido a la confusión que reinó en los primeros momentos.

LA IDENTIFICACION.—Tanto el capitán Pérez, como los miembros de otros Cuerpos de Seguridad, intentaban identificar ayer tarde ambos cadáveres. Por el momento, solo se pudo conocer que uno de ellos se nombraba Armando González, tenía 23 años de edad y era natural de San Antonio de los Baños, y que, el otro era conocido por los alias de «El Indio» o «El Dominicano». Ambos cadáveres fueron enviados al Necrocomio, donde en la mañana de hoy se les practicará la autopsia correspondiente.

OTRO AGENTE HERIDO.—Cuando por la Estación de Radio de la Policía se dió la alarma a los carros perseguidores de servicio, todos acudieron con urgencia al lugar indicado. Uno de ellos, sin que se haya podido conocer su número ni el personal que lo tripulaba, arrolló en la esquina de Sol y Egido, al vigilante 2170, Adolfo Urra, que se encontraba de servicio en aquel lugar, ocasionándole lesiones de carácter menos grave de las que fué asistido por el doctor del Cristo, que de guardia se encontraba en la Sección de Sanidad de la Jefatura.

LO OCUPADO.—La Policía logró ocupar en el lugar del hecho tres revólvers calibre 38, una pistola calibre 45 y numerosas cápsulas para dichas armas, así como los casquillos de los proyectiles utilizados por los «gansgters», para atacar a la fuerza pública.

Con todo lo ocupado se le dió cuenta al Tribunal de Urgencia número Uno.

La policía continuaba anoche sus investigaciones para conocer quienes son los otros componentes de la mencionada banda.

Recibiendo instrucciones de la superioridad, el vigilante 1156, Vicente Ibarguen, de guardia en el Departamento Dactiloscópico de la Policía Nacional, se personó en el Centro de Socorro, donde tomó las huellas digitales de ambos cadáveres, sin que aparecieran las mismas en los archivos, por lo que las envió al Gabinete Nacional de Identificación.

Por las mencionadas huellas dactiloscópicas aparece que el supuesto González, se nombraba Joaquín Sánchez Ortega, hijo de Joaquín y Carmen, de la Habana, de 23 años, soltero, vecino de Campanario 202, quien fué condenado recientemente a sesenta días de arresto por el Tribunal de Urgencia número 2, en causa que se le instruyó por infracción de los Decretos-Leyes 292 y 600.

(Vea en la Pág. DOS las fotografías tomadas en el Hospital de Emergencias, poco después de haber ocurrido el hecho).

IMPRESIONES

HOY—Diez de Octubre, fecha gloriosa—abundarán los que esgrimen el badajo de la histórica campana de La Demajagua para ropicar en honor de los abnegados guerreros que amasaron con su sangre la independencia de Cuba.

Podríamos seguir la corriente y, con frases líricas, construir nuestro artículo cotidiano. Pero preferimos escoger este día para eslabonar unas cuantas consideraciones sobre algo que hubiese sumido en letal tristeza a los héroes epónimos que hoy se trata de honrar.

No hay duda de que Céspedes se lanzó a la manigua para que Cuba mejorase, no para que retrocediera. El y otros como él quemaron sus propiedades en holocausto de un porvenir más decoroso para sus compatriotas; y cuando ardieron sus ingenios, tiempo hacía que sus corazones se abrasaban en inextinguible pasión por su tierra, y sus mentes yacían combustas por un pensamiento generoso y superior: el de lograr una Cuba más feliz y, moralmente, más disciplinada.

Céspedes murió sin palpar los resultados de su gesta. No vió a Cuba libre, independiente y soberana, con lo que los hados fueron crueles con él. Pero tampoco vió lo que sus compatriotas hicieron con la independencia, con lo que los hados se mostraron piadosos.

Céspedes no hubiera jamás concebido que la Patria, que él trataba de construir, habría de ser socavada en sus sillares por sus mismos compatriotas.

¡Y qué sillares los que quebrantó la estulticia, ligereza o vacuidad de los cubanos que nacieron después!

No hay sociedad sin familia. Sin ella la sociedad es una piara de seres glotones, lúbricos y brutales. Destruída la familia, Arca Santa de todas las virtudes, la sociedad se disuelve tras revolcarse en terribles espasmos de crueldades y depravaciones. Así se entiende fuera de aquí, y por ello la disolución del vínculo matrimonial—concesión claudicante a las ideas disociadoras que tienen descorntado al mundo—se ha establecido con toda clase de precauciones y limitaciones.

Pero el cubano medio no conoce el límite: o se conforma a todo o lo destruye todo. Puesto a aceptar el matrimonio como un contrato, y no como un sacramento, termina, ¡ay!, por convertir el contrato en una simple formalidad sin trascendencia, algo así como un incomprensible tributo rendido a la tradición para complacer a los viejos ñoños y pacatos. Y al matrimonio, base de la familia, sillar de granítica roca de la nacionalidad, lo han convertido en cosa de juego, casi en algo vergonzoso que se puede romper y se debe romper a capricho.

Roto el principio que hacía el vínculo matrimonial indisoluble, nuestra legislación emprendió una carrera desenfrenada hacia la descalificación absoluta del matrimonio. Nuestro matrimonio es, al presente, un concubinato del que las leyes tienen noticias, y no se sabe para qué. Como de ciertos rincones escoletos, del matrimonio puede decirse que sirve para que los hombres hagan lo que no es lícito realizar a la vista del público Una vez satisfecha la necesidad o el deseo, sigue de largo y a buscar otro rincón.

A nuestra primitiva legislación sobre divorcios no hay quien la corrija. Don Ricardo Dolz, que fué uno de sus autores, vuelve la cara, asqueado y hasta espantado, para no verla.

Esta se ha ido modificando a medida que lo fué requiriendo el interés o la necesidad de tales o cuales personajes; es decir que una de las instituciones más venerandas que existen sobre la tierra se ha ido conformando entre nosotros al capricho o a la veleidad de unos cuantos graves señores, muy poco graves, por cierto, de cintura abajo.

Hemos querido, pues, en este Diez de Octubre, llamar la atención de quien, como el Coronel Mendieta, ha constituído un hogar admirable, sobre la imperiosa necesidad de impedir la infamia de que Cuba sea mirada en el extranjero como la tierra de promisión de los infractores del sexto mandamiento del Decálogo.

Quédese, pues, para otras plumas más galanas que la nuestra el canto lírico y tradicional de la hazaña heroica del 10 de Octubre. A nosotros modestamente nos cumple dar aviso, en un día como éste de afirmación nacional, de que, con los sones de la campana de La Demajagua se oyen también confundidos los de otras muy escandalosas que sugieren a liquidación y muerte.

DARA COMIENZO LA REVISTA MILITAR A LAS 8.30 A.M.

Las evoluciones de los aviones serán media hora antes

En la parada tomarán parte soldados, marinos, policías, reservistas y los bomberos

LA revista militar anunciada para hoy, en conmemoración de la fiesta patria que se celebra, comenzará a las 8 y media de la mañana, y tomarán parte en ella como ya se sabe, tropas de todas las armas, del Ejército y la Marina, así como Policías, Bomberos, Reservistas, etc., las que desfilarán por frente a la tribuna presidencial levantada ante el edificio del Capitolio Nacional, que será ocupada por el Presidente de la República, coronel Mendieta; el Jefe del Ejército coronel Batista; Cuerpo Diplomático e invitados.

El orden de la revista es el siguiente: brigada mixta, comandada por el teniente coronel Manuel López Migoya; Regimiento de Infantería de Marina, al frente del cual irá el comandante de Marina Antonio Morales Benítez; Regimiento número 6 «4 de Septiembre», comandado por el jefe del mismo, teniente coronel Ignacio Galíndez; Regimiento número 7, «Máximo Gómez», al mando del cual va el jefe del mismo, teniente coronel Francisco Tabernilla; Regimiento de caballería, con el teniente coronel Gonzalo García Pedroso, al frente; Regimiento de la Policía Nacional, mandado por el teniente coronel Antonio Brito; Batallón del Cuerpo de Bomberos dirigido por el comandante Luis Azcarreta; Cruz Roja Nacional; Sección de Radio de la Policía Nacional; Sanidad del Ejército, la Marina y la Policía, con sus ambulancias.

Fuerzas de Caballería de los Regimientos 4, «Plácido», Matanzas y 8, «Rius Rivera», Pinar del Río, con sus jefes respectivos; Sección Auxiliar del Cuerpo de la Reserva Militar; Compañía de Cadetes de la Escuela de Aspirantes; Batallón del Cuerpo de Ingenieros; Compañía de Trabajos Mecánicos.

Dos escuadrillas de aviones efectuarán distintas evoluciones sobre los lugares de formación—del Castillo de la Punta hasta Prado y Neptuno—y sobre el Capitolio Nacional, desde las ocho hasta las nueve; y la Banda de Música del Cuartel General ocupará posición frente al stand presidencial. Las fuerzas irán precedidas de un pelotón de motociclistas de la Policía Nacional y otro de batidores montados del mismo cuerpo.

Cúmplese hoy el sexagésimo séptimo aniversario del Grito de Yara. La prócer figura del Padre de la Patria cobra, con la perspectiva de los años, la extraordinaria significación de las grandes figuras continentales y entre los libertadores de pueblos, entre los redentores de esclavos, la radiante aureola de su evangélico apostolado. ¡La Demajagua! ¡Carlos Manuel de Céspedes! ¡Con qué reverente unción se pronuncian, extraídas del evangelio patriótico, esas santas palabras, al reflejar símboles desaparecidos en lo material, pero que viven luminosos, seráficos, en el cielo inconmovible de la tragedia americana! ¡Con qué recogimiento, con qué emoción se evoca el instante en que las manos de la insigne Cambula cosía la enseña que habría de tremolar victoriosa en la mágica alborada del 10 de Octubre! ¡Con qué exaltada pasión, con qué ardor bélico se va pasar la página de la entrada en el pueblecito de Yara, y con qué solemne asombro contemplaos el cielo rojizo de Bayamo, bendecido, santificado por las llamas!...

Sumario de esta Edición:

	Páginas:
Anuncios Clasificados	18-19-20-21
Agricultura	3
Asociación de Reporters	12
Cables	22
Cables de España	13
Cartel del Día. (Teatros y Cines)	6
Católica. (Cultos para mañana e información general)	8
Columna Editorial	3
Comunicaciones	3
Crónica Habanera	5-7-9
Crucigramas	4
Defunciones	7
Ejército Constitucional	2
Escenario y Pantalla. (Crítica)	6
Estado del Tiempo	7
Gacetillas	6-8
Guanabacoa al Día	17
Habaneras	4
Hacienda	3-16
Lista Oficial de la Lotería	16-17
Matanceras	4
Mercantil	11
Obras Públicas	16
Pasatiempos	19
Palacio	3
Policía	2
Política	10
Puerto	2
Sanidad	16
Secretaría de Estado	18
Sociedades Españolas	8
Sports	14-15
Telegramas del Interior	18
Tribunales	2-17
Viboreñas	5

LECTURAS:

Actualidad Internacional. (Por J. L. M.)	22
A Través de la Vida. (Por Héctor de Saavedra)	4
Armonías. (Por Gustavo E. Urrutia)	2
Burla Burlando. (Por M. Alvarez Marrón)	12
Bromas y Veras. (Por Joaquín Aristigueta)	12
Camino de la Cueva. (Por Mercedes Valero de Cabal)	13
De Día en Día. (Por Tartarín de Tarascón)	12
Etiopía es uno de los 15 Países donde hoy Existe la Esclavitud	22
El Cuento de Hoy	9
Lo que Sería una Guerra Entre Italia e Inglaterra	12
Un Gran Pintor Vasco. (Por León Ichaso)	13
Vida Mundial. (Por Tiburcio Castañeda)	12

Se ha descubierto una conspiración contra el Pte. del Salvador

SAN SALVADOR, octubre 9. (Havas).—Por haberse descubierto una conjura revolucionaria contra el régimen del Presidente, general Martínez, se ha decretado el estado de sitio Han sido detenidos muchos complosistas.

EL NUMERO EXTRAORDINARIO DE "AVANCE"

Esta tarde se pondrá a la venta el número extraordinario de "Avance".

Esta edición especial que "Avance" consagra a la República, con motivo de celebrarse la gloriosa efemérides del 10 de Octubre, es el mayor esfuerzo editorial que se ha realizado en Cuba.

Más de CIEN PAGINAS. Más de MIL GRABADOS. Trabajos vibrantes de las firmas de "Avance".

Honre la fecha patriótica comprando el número extraordinario de "Avance".

Sólo cuesta 10 centavos.

Se sortean hoy a las 9 los boletos del 'Sweepstakes'

El 95 por 100 de la entrada obtenida se destinará a los premios que se distribuirán

A las nueve en punto de la mañana de hoy, tendrá efecto en el local que ocupa el Frontón Jai-Alai, la celebración del sorteo de los boletos del «Sweepstakes», que habrán de decidirse el sábado próximo por el resultado de la carrera «The Futurity», que tendrá lugar en Belmont Park, New York. El pueblo de Cuba, en general, ha sido invitado muy cordialmente a dicho acto por la Asociación Cívica de Beneficencia y la Comisión de Sweepstakes Nacionales Cubanos, para que concurra a presenciar el mismo y pueda apreciar debidamente el desenvolvimiento y desarrollo de las operaciones de dicho sorteo.

La mesa del Jurado estará integrada, entre otras, por las siguientes personalidades: doctor Raúl de Cárdenas Presidente de la As. Cívica de Beneficencia; señor Manuel Ajuria, Presidente de la Comisión de Sweepstakes; señor Eduardo Chibás, por el Centro de la Propiedad; señor Luis Morales, por la Sociedad Cubana de Ingenieros; Mr. William A. Campbell y doctor José E. López Silvero, por la Asociación Cívica; el señor Ramón Bosch, por la Hermandad Ferroviaria de Cuba; el señor Sebastián Gelabert, por la Sociedad Económica de Amigos del País. Como notario público actuará el doctor Mario Recio. Asimismo acudirán representaciones de las instituciones afiliadas a la Asociación Cívica de Beneficencia, instituciones cooperantes, corporaciones económicas, sociedades, etc.

Austria y Hungría, enemigas de Italia hasta hace poco, se han puesto de parte de ésta en el Consejo de la Liga de las Naciones, oponiéndose a que se le impongan sanciones

Existen varias naciones que no se han definido aún y que deberán hacerlo hoy. Los italianos, mientras tanto, preparan su 2do. movimiento de avance sobre Addis Abeba

LONDRES, octubre 9. (AP.)—Austria y Hungría, actores de otros dramas de Marte, rompison el frente único de la Liga de las Naciones contra Italia esta noche.

Esas naciones, vecinas de Italia, enemigas de ella no hace aún dos décadas, acudieron en auxilio de Benito Mussolini en la sesión celebrada hoy en Ginebra, causando la consiguiente sorpresa.

Existen indicaciones de que la Asamblea, cuando reanude mañana sus tareas, aprobará por abrumadora mayoría la decisión del Consejo en que se proclama que Italia ha violado el Convenio, haciendo la guerra a Etiopía.

Pero Pompeo Aloisi, uno de los que primeramente hará uso de la palabra, tratará por todos los medios de convertir a las demás potencias a la causa de Mussolini.

Los miembros del Consejo esperan, sin embargo, que algunas naciones que se hallan actualmente en la cerca, darán con su silencio su aquiescencia a la decisión del Consejo.

En los desiertos de Etiopía la luche, al parecer, atraviesa por un compás de espera desde que los corresponsales italianos enviaron noticias acerca del sanguinario combate que precedió a la captura del pueblo de Edagamus, al sudeste de Adigrat. Solamente se han registrado ecaramuzas esporádicas en los demás sectores y el Gobierno etiópico hasta niega que los italianos hayan tomado a Edagamus.

Los ejércitos italianos del Norte preparan una nueva ofensiva en la dirección general de Addis Abeba. Han consolidado sus posiciones a lo largo de la línea que se extiende desde Adua y Adigrat a las cercanías de Aksum, pueblo que, según algunos corresponsales, está en poder de los italianos.

Se espera que los regimientos del Duce comenzarán su movimiento de avance en breve, siendo su primer objetivo apoderarse de los estrechos desfiladeros que conducen al terreno montañoso.

Las concentraciones etiópicas avanzan hacia el frente y cuando comience la ofensiva italiana, a juicio de los estrategas, los modernos ejércitos fascistas chocarán con grandes fuerzas enemigas.

Los aeroplanos italianos, según informa una agencia, volaron sobre Awash, por donde pasa el ferrocarril franco-etiópico, y causaron nuevos temores de bombardeos a Addis Abeba donde el emperador Haile Selassie ha negado que los italianos usaran gases venenosos.

Los súbditos de Selassié en la capital etiópica hacen comentarios sobre las hazañas de las partidas etiópicas en el frente Norte.

Los ministros del gabinete británico celebraron en Londres varias reuniones. El gobierno cree que el sistema de la Liga de las Naciones se encuentra en la balanza.

Italia y Etiopía han roto virtualmente todas sus relaciones. Sus enviados en Addis Abeba y Roma esperan de un momento a otro salir con rumbo a sus respectivos países.

La Gran Bretaña continúa haciendo preparativos militares en el Mediterráneo y en los territorios adyacentes a la zona de guerra.

Sir Joseph Byrne, Gobernador de Kenya, voló a la frontera con el fin de adoptar las medidas convenientes para la defensa del territorio.

Los funcionarios de Malta, pequeña isla estratégica del Mediterráneo, se dedican a la caza de espías y han detenido a otros ocho italianos sospechosos.

Cuatro submarinos ingleses más entraron en Gibraltar y las defensas de la bahía de Alejandría se han reforzado.

Formidables contrataques de los etiopes son rechazados en tres poblaciones por las tropas italas

Roma da cuenta de que las tropas del General Biorli han ocupado la Plaza de Amba Haugxer, en la montaña. Proezas de los guerreros de Haile Selassié. Regalo de dos aviones

PARIS, octubre 9. (Havas).—El periódico, «París Soir», afirma que esta noche se estaba combatiendo en todo el frente norte de Etiopía, luchando, según tales afirmaciones, 300 000 hombres en los sectores de Adua, Adi Urgi, Adi Kale, Adrigrat y Axum.

Sobre las dos primeras poblaciones los etíopes arremetieron en dos ataques, que los italianos rechazaron, dando así al traste con todo el plan etiópico de cortar el ferrocarril italiano de Asmara a Masaua.

Según el corresponsal, protegiéndose en las tinieblas, las fuerzas del Ras Sayoum lograron penetrar hasta las cercanías de Adigrat, pero fueron descubiertos a la hora del alba por los soldados fascistas.

Los italianos lanzaron sobre Axum dos columnas, una por el norte y la otra por el levante.

Por la noche, los abisinios intentaron penetrar en Adua, atacando primero los puestos avanzados y luego los fortines construídos por los italianos, que los rechazaron tres veces consecutivas en tres puntos. En la retirada, los abisinios dejaron muchos muertos.

De Roma se confirma que las fuerzas del general Porzio Biorli, con fuertes núcleos, ocupó la plaza de Amba Haugxer, en la montaña.

LAS FUERZAS DEL RAS SEYUM, OBTIENEN EXITOS EN SUS MANIOBRAS CONTRA EL FLANCO DERECHO ITALIANO

ADDIS ABEBA, Octubre 9. (AP). Las noticias que se filtran a través de las defensas naturales del frente norte de Etiopía indican que los guerreros de Haile Selassié se dedican a sus viejas prácticas de engañar al enemigo para apoderarse de las modernas armas de los ejércitos italianos.

A falta de noticias acerca de los combates los súbditos del Negus hablan febrilmente de las hazañas de las audaces guerrillas en el frente de Adua-Axum.

Las noticias que ha recibido el corresponsal de la agencia Reuter, dicen que después de seis días de lucha, Italia tiene tres puntos principales en Etiopía: Adua, Adrigat y Axum. La caída de esta última, sin embargo, no se ha confirmado en otras fuentes. Se trata de la ciudad santa de la antigua Etiopía y santuario de la bíblica arca de Noé.

Las informaciones recibidas por la agencia Reuter indican que las pérdidas etiópicas en el norte han sido pequeñas. El ras Seyum, comandante del Norte, ha solicitado, con urgencia, fusiles y municiones, y se afirma también que americanos que no han sido identificados regalaron al emperador dos aeroplanos que se embarcarán pronto en Nueva York.

En el Sudoeste, dicen las noticias de la Exchange Telegraph, los aeroplanos italianos han volado sobre Awash, ciudad situada en la vía ferrea franco-etiópica. No dejaron casi bombas.

Se recibieron otras noticias, que se atribuyen al as Seyum, dando cuenta de los éxitos de las maniobras de tres fuerzas etiópicas contra el flanco derecho italiano, afirmándose que los etiópicos hicieron prisioneros a un coronel y a treinta oficiales.

El Ras Kassa, otro capitán del Negus, marcha hacia el Río Setit, en la frontera de la Eritrea, con un ejército de 80 mil hombres, mientras una tercera fuerza avanza hacia el Norte al mando de Dedjamatch Ayelu.

Aunque todavía no ha recibido sus pasaportes, Luigi Vinci-Gigliucci, ministro italiano, ha recogido todo su equipaje para regresar a Italia. El Gobierno anunció que había enviado una carta a Vinci pidiéndole que abandone el país «como cuestión de cortesía». El Ministro ha negado los cargos hechos por los etiópicos en Ginebra de que hubiera utilizado la estación de radio de la Legación para trasmitir informes a Roma contraviniendo los ruegos del Gobierno de Adis Abeba.

Declarando que «Mantendrá sus tiendas de campaña en el frente, donde siempre han estado». La joven Waizeru Shamerga Gaby, que redó diez mil criados, vastos campos y gran número de mulas y caballos de su padre, se prepara a salir de Adis Abeba el jueves para ponerse al frente de su ejército de quince mil hombres.

Lo contrario que sus ricas hermanas etiópicas que se contentan con hacer una vida de holganza y con engordar, Shamerga conserva toda su gracia y agilidad. Usa un sombrero de fieltro americano, una chaqueta azul y pantalones ajustados a las pantorrillas.

Nuestro futuro Régimen Constitucional

La coalición del Partido Nacionalista y el de Acción Republicana ha adoptado, entre las normas a seguir, el sistema parlamentario reglamentado, como tipo de gobierno para establecerlo en la futura Constitución de Cuba.

Casi todos los grupos revolucionarios también habían aceptado antes parecidas fórmulas políticas y, en general, todas las agrupaciones políticas de Cuba, al fin, reconocen la necesidad de cambiar el régimen presidencial de Cuba por otro más de acuerdo con los cambios de la opinión pública y que impida tener postrado al país ante las pasiones de un solo hombre, sin otra salida que la revolución.

El sistema que goza de predominante popularidad es el ideado y propuesto desde Enero de 1931 por el doctor José Manuel Cortina y que fué aprobado por unanimidad por los sectores revolucionarios y los Partidos que actuaron en la Mediación para eliminar al Presidente Machado, bajo la presidencia del Embajador Americano Sumner Welles.

En estos últimos días, la Coalición Nacionalista-Republicana ha insertado en su programa de gobierno la reforma del régimen constitucional en el sentido parlamentario reglamentado y dentro de las líneas generales, poco más o menos, de los estudios y proyectos de Cortina.

Se trata de un régimen en que las crisis de gabinete están reglamentadas y en el que se conservan las ventajas de flexibilidad del régimen parlamentario, sin que pueda, sin embargo, una mayoría parlamentaria caprichosa abusar de su fuerza, toda vez que los cambios de gobierno sólo pueden producirse mediante plazos y requisitos previos que dificultan su repetición excesiva.

Se conservan con ese sistema las ventajas del régimen presidencial y se captan, también, las ventajas fundamentales del régimen parlamentario, que consisten en que las medidas del gobierno se puedan discutir en el Parlamento, ante el cual concurren los Ministros cuando quieren y cuando son llamados, y en que los gobiernos se pueden cambiar de tiempo en tiempo, cuando la mayoría del Parlamento les es absolutamente adversa, realizando esto sin menoscabo del prestigio del Presidente de la República, el cual sigue siendo el director del Estado y puede también cambiar libremente su gabinete cuando lo estime oportuno.

El sistema de Cortina es una feliz transacción entre las ventajas de los dos regímenes, y una original adaptación del regimen parlamentario al temperamento hispano-americano. Ideas parecidas a ésta han ido ganando terreno en la América, donde actualmente en Chile, Perú y otros países suramericanos se están ensayando sistemas análogos, que han sido puestos en práctica con posterioridad a la fecha en que el doctor Cortina formuló su sistema eclectico de parlamentarismo.

Otra idea también de las que propuso el doctor Cortina, que ha logrado incorporarse a la legislación del país, es la prohibición constitucional de amnistías y de indultos en delitos electorales. Esta fórmula fué propuesta también en el Proyecto de Cortina para reformar la Constitución y fué muy discutida. En definitiva, ha prevalecido ese vigoroso principio que tiende a evitar lo que ocurría en Cuba, que los mismos Presidentes, Representantes y Senadores que se beneficiaba ncon el fraude, luego amnistiaban o indultaban a los autores de los delitos que habían servido para encumbrarlos.

Es evidente que el fraude electoral, en primer término, estaba favorecido por la absoluta impunidad de los delincuentes, y puede tener extraordinaria trascendencia para Cuba, en el futuro, esta efectividad irrevocable de las leyes penales en materia electoral. No se puede objetar, contra esa medida constitucional, la existencia de un delito que nunca puede ser perdonado puesto que lo que se hace es referir las posibilidades de su perdón al propio pueblo, por medio de un plebiscito o de una reforma constitucional. El perdón resulta así difícil, pero no imposible. Es al pueblo a quien se lesiona gravemente por medio del fraude electoral, y debe ser él, directamente, el único a quien competa la facultad de perdonar tan grave injuria.

No nos cansaremos de llamar la atención de que, debido a la forma peculiar en que se está restableciendo el régimen constitucional, el próximo Congreso es también Convención Constituyente.

Como se trata, pues, de una Constituyente, hay que poner atención suma a la hora de designar los hombres que han de formar parte del Congreso.

En la forma que se harán las elecciones próximas, se confunde el cargo de Representante y Senador con el de delegado a la Constituyente, y si en la elección no se tiene en cuenta la necesidad de reunir un cierto número de altas capacidades en el Congreso, nos exponemos a que el trabajo de redactar la nueva Constitución sufra todos los quebrantos que infieren la ignorancia, la incapacidad o las pasiones políticas a todo alto empeño en que es forzoso que predominen la sabiduría, la alteza de miras y la experiencia.

El pueblo cubano no ignora esto, y los Partidos que no lleven en sus candidaturas de Representantes y Senadores hombres de alto valer, se exponen a sufrir una derrota aplastante porque, entre otras cosas, lo que más se nota en la opinión pública es su aversión a la incapacidad o a la ignorancia osada y cínica, y la tendencia a exaltar los valores intelectuales y morales de que dispone nuestra Patria.

Un gran escritor francés ha dicho que la Democracia que pone su dirección en manos de mediocres, se suicida. La democracia cubana es muy débil y ha sufrido muy rudos quebrantos en estos últimos tiempos. Si seguimos poniéndola en manos de los mediocres o de los atrevidos, y si insistimos en prescindir de los pocos hombres realmente superiores que hay en Cuba nuestros graves males se irán extendiendo hasta límites inconcebibles.

Si en Cuba sigue predominando el sistema de selección de hombres a la inversa, es decir, escogiendo a los peores, vamos a dar un ejemplo de incapacidad política que va a hacer época en América.

M.E.C.D. 2016

EN EL PROGRAMA DE FESTEJOS DEL DIA DE LA RAZA, FIGURA UNA GRAN PARADA ESCOLAR Y MILITAR

DIARIO DE LA MARINA

Fundado en 1832
Dirigido hasta 1919 por D. Nicolás Rivero y Muñiz.
Oficinas y Talleres: Prado 103. Habana.—Representante en New York, Joshuá B. Powers Inc. 220 E. 42nd. St.
Director actual: José I. Rivero.

Editado por la S. A. DIARIO DE LA MARINA (S. A.) cuyo programa consiste en la defensa de los intereses generales y permanentes de la Nación cubana, de los especiales de la Colonia española establecida en la misma y de la unión y armonía entre los diversos elementos que conviven en el país. Art. 1º de los Estatutos.

Teléfonos del Diario

Dirección	M 3577
Administración	M 7911
Suscripciones	M 7911
Quejas	M 7911
Clasificados	A 3333
Jefe Redacción	A 3206
Redacción	M 7918
Sports	M 7918
Ag Guanabacoa	XO 1584

PRECIOS DE SUSCRIPCION AL «DIARIO DE LA MARINA»

Habana y Provincias

Mes	$ 1.20
Trimestre	3.25
Semestre	6.25
Año	12.00

Extranjero

Trimestre	$ 4.25
Semestre	8.00
Año	15.00

Edición Dominical (Para el extranjero solamente)

Semestre	$ 3.00
Año	5.00

Inscripto según la Ley No. 85, resolución No. 32, de 17 de agosto de 1933.

Solicita el acusador particular la pena máxima para los ex-sargentos Duque y Sánchez, por la muerte de P. Arango

Igual petición hace para el ex-soldado Bruno Borroto. El delito se cometió en el Castillo de Atarés. Tomaron posesión los Dres. Cabezas, Ferrer y Ponce en Urgencia

Ha formulado ya sus conclusiones provisionales el doctor Fabián Marrero Escobar, ante el Tribunal Nacional de Sanciones, en su carácter de letrado de la acusación particular, a nombre de la señora Carmen Forján Yañez, viuda de Antonio Pérez Arango, que fué inmolado en el Castillo de Atarés, en 17 de mayo de 1927, pidiendo se imponga la pena de muerte a los procesados Joaquín F. Duque Hernández, osé Sánchez Hernández, conocido por Mano Negra Bruno Borroto, éste último exsoldado del Ejército y los anteriores sargentos del mismo, calificando el delito de asesinato, cualificado por la alevosía y la premeditación conocida, con las agravantes de haberse prevalido los culpables del carácter público que ostentaban, cuadrilla y gente armada y además, todas aquellas que sean de apreciarse.

La indemnización la fija dicho acusador en la suma de 25 mil pesos en beneficio de los herederos de la víctima y relata el doctor Marrero Escobar—, que por cierto, era socio en los negocios de Pérez Arango,— que con conocimiento los agentes del Gobierno de Machado, de que conspiraba contra aquel régimen, determinaron darle muerte, y a ese efecto se pusieron de acuerdo Gerardo Machado, Alberto Herrera Franch y Manuel Rodríguez Batista, declarados en rebeldía, con el extinto Capitán jefe de los Expertos, Miguel Calvo Herrera, así como los fallecidos miembros de la citada Sección de Expertos Salvador Vaquero y Arturo Betancourt, sacando Sánchez Hernández de su establecimiento, en Infanta 27, a Pérez Arango, y dándole muerte en el Castillo de Atarés, siendo enterrado sus restos en las faldas del mismo.

Con este ya han evacuado su trámite los acusadores, —el anterior lo fué el doctor Ramón Zaydín, a nombre de los padres de Félix Ernesto Alpizar—, y procede, ahora que pasen las actuaciones al Ponente del asunto, que lo es el doctor Jesús Rodríguez Aragón, que aún no ha tomado posesión de su cargo de Magistrado del Tribunal Nacional de Sanciones, pero que lo hará de un momento a otro y que se encuentra tramitando numerosas causas en comisión especial del Tribunal Supremo—, comenzando dicho Ponente al estudio de la causa.

CASOS RESUELTOS AYER EN URGENCIA.—Sólo actuó ayer el Tribunal de Urgencia Número Dos, el cual conoció de dos casos de tenencia de armas, absolviendo a los acusados Félix Espinosa Prieto y Julián Vega Anillo, por tener autorización para el uso de armas; fueron defendidos por el doctor Armando Rabell.

TOMAN POSESION LOS DOCTORES CABEZAS, FERRER Y PONCE. —Ayer tomaron posesión de sus respectivos cargos los doctores José R. Cabezas Clavelo, Presidente del Tribunal de Urgencia número uno, José P. Ferrer Saavedra, Magistrado del mismo Tribunal y Manuel de J. Ponce Chaple, Juez en propiedad, de Primera Instancia de Manzanillo, como Juez Especial del Tribunal Nacional de Sanciones, que tramita numerosas e importantes causas por delitos contra la propiedad contra agentes y funcionarios del régimen de Machado. El doctor Ponce Chaple es consagrado funcionario del Poder Judicial.

EL REPERTORIO JUDICIAL DE SEPTIEMBRE.— El Repertorio Judicial, revista de jurisprudencia y legislación que dirige el doctor Francisco Llaca Argudín, llega a nuestra mesa de redacción, con su último número de septiembre, lleno de material interesante. También hemos recibido el último número de Gaceta de Tribunales, que dirige nuestro compañero de «El Mundo», señor Mariano Grau, con material escogido y abundante.

EL TRIBUNAL NUMERO UNO DE URGENCIA—El Tribunal Número Uno de Urgencia, no celebró juicios en el día de ayer por encontrarse indispuesto el fiscal doctor Ramiro de la Cuesta, y por tener que anularse todas las causas con motivo de la reorganización de los Tribunales de Urgencia y el destino del doctor Miguel Angel Busquet, a Pinar del Río, por ser Magistrado en propiedad de la Audiencia de esa provincia.

ARMONIAS

Por GUSTAVO E. URRUTIA

NEOLIBERALISMO HABANERO

ES POSITIVO que existe dentro del Partido Liberal un liberalismo habanero que ha conquistado el derecho a que se le analice en un enfoque revolucionario y que, aunque sólo fuere por prioridad meramente cronológica, ha tenido la virtud de establecer en la práctica preelectoral las reivindicaciones que la vieja política negara tercamente a sus elementos populares.

En este proceso pre-electoral de organización y postulación, el liberalismo habanero ha realizado una evidente revolución a la vez renovadora y reivindicadora.

Cierto es que tiene en su seno algunos antiguos capitanes dotados de bastante inteligencia para interpretar rectamente las señales de estos tiempos que corren y resignarse a reembolsar en servicios internos a su Partido algo de lo mucho que el Partido generosamente les adelantara en poderío público. Opuesto a la llamada «ley de tacha», como en esta columna he demostrado que lo soy, creo, no obstante, que esta es la actitud más más inteligente y plausible para los políticos repudiados por la Revolución.

Entretanto, el liberalismo habanero se ha consagrado a la obra nueva de reivindicar a la sargentería sistemáticamente postergada; de salvar y poner a flote a ciertos capitanes, también de época anterior, que fueron perseguidos y aniquilados por la tiranía; de descubrir, catequizar y exaltar elementos nuevos y renovadores: «mujeres y hombres de utilidad pública»—según la frase de Vasconcelos—faltos del indispensable instrumento político; y, en fin, de movilizar indiscutibles valores revolucionarios de acción, dispuestos a aplicar sus energías pacíficas y legales a la reconstrucción revolucionaria de Cuba, mientras esta vía no sea un absurdo.

Otra proeza revolucionaria realizada ya por el liberalismo habanero y bien comprobada, es la desinfección y profilaxis de la conducta cívica en toda la esfera de su alcance como organización política; desde el Comité de Barrio hasta la Asamblea Provincial; desde los Delegados Municipales y los Comités Ejecutivos de los barrios hasta los Compromisarios Presidenciales.

La táctica tradicional de «ponerse» para aspirar y de «sacrificarse» para que otros suban, ha sido asombrosamente sustituída por una suerte de «mística de la indigencia», de respeto al mandato del Partido y lealtad a la consigna de rescate popular revolucionario. ¿De qué otro modo podría ser toda la rectificación que dejo apuntada?

El dinero, lícita y honestamente empleado, es necesario y deseable. Pero si no es así, sólo puede ser vencida su influencia corruptora por un robusto frente único de la indigencia asistida de civismo y decorosamente movilizada para ejercitar los derechos electorales que la Ley le franquea. Esos derechos jamás han sido derrotados por el oro sino cuando voluntariamente se han vendido.

Pues bien, la ejecutoria de austeridad política que acaban de ofrecer las diversas asambleas del liberalismo habanero, son, mucho más que un feliz suceso sectario, un ejemplo vivo de lo que puede lograr en unas elecciones públicas el voto libre resuelto a tener su propia representación democrática y a higienizar los comicios. Por lo demás, es el único voto honrado y lícito.

Otro aspecto singular de esta obra palpable del liberalismo habanero, es la proporción, equitativa pero insólita, que ha obtenido el negro en los organismos ejecutivos de este sector provincial y en las diversas candidaturas para cargos legislativos y de Compromisarios. Con el gran número de afrocubanos que actúa en nuestra política y con el libérrimo juego de los votos limpios, era lógico que tal fuese el resultado espontáneo del proceso pre-electoral: una proporción que, muy lejos de ser funesto copo negro, satisface los más buidos escrúpulos de la equidad. Lo mismo puede ocurrir en todas las provincias y todos los partidos si no se contrarían con artificios las corrientes naturales.

Todo esto me parece revolución genuina, aunque no completa, en verdad; pero susceptible de completarse. A mi juicio, algo de lo que falta es que el Partido Liberal incorpore a su programa esencias como las que Concentración Social Nacional tuvo la gentileza de incluir en el suyo por instancias mías.

Para que gestione esa incorporación revolucionaria y defienda en el Congreso la consagración de tales principios en la nueva Constitución, el liberalismo habanero me ha otorgado—como si dijéramos: solemne y espontáneamente—el sexto lugar en su candidatura de Representantes, en una oportunidad perentoria que no admite aplazamientos para pactar la previa aceptación de esos postulados por el Partido. Hay, sin embargo, un indicio elocuentísimo en pro de esa aquiescencia: la propia postulación mía, a pesar de que allí se conocen mis ideas.

He aceptado, pues, la generosa postulación para Representante por el liberalismo habanero, con sincero entusiasmo condicionado por la presumible confirmación de su conducta pre-electoral en las subsiguientes realidades de las urnas y el Congreso. Generosa, digo, porque no se me exige más que la ratificación y puesta en práctica parlamentaria de una política de genuino nacionalismo revolucionario, sin sectarismos ni reservas de ningún género. Es decir: que siga siendo lo que siempre fuí.

No sé si las candidaturas liberales de la Habana serán abiertas para perfeccionarlas hasta un límite posible de representación equitativa, pero creo que los que tuvieron la capacidad para llegar a lo que comento, la tienen para completar la obra.

Lo cierto es que el liberalismo habanero ha sentado las buenas directrices revolucionarias no sólo para el resto del Partido Liberal, sino para todos los partidos cubanos. No cabe dudar que cualquiera otra provincia liberal o cualquier otro Partido acompasado con las nuevas tendencias rectificadoras hubiera hecho idéntica renovación si le hubiese tocado ser precursor en este proceso pre-electoral; mas eso no quita el aplauso al esforzado pionero de la Habana ni la mención que habrá de registrar la historia de este momento cubano.

Comprometido ya en la candidatura liberal, mañana he de reproducir aquí mismo el programa personal que publiqué cuando ascendí al Consejo de Estado. Deseo ratificar aquellos puntos de vista ante los que me complacen en lo de no seguirme, pero que no por eso dejan de vigilar mi pensamiento y mi conducta pública.

LIBRE EL DRIVER PRESO POR EL CRIMEN DE PLAYA LARGA

Las investigaciones realizadas por la policía no han arrojado ninguna luz hasta ahora acerca de los autores

Ingresó en el Vivac el chofer que ayer mañana mató a un jinete y al caballo y lesionó a un ciclista. Existen graves responsabilidades contra él mismo, según la Policía

CARDENAS, octubre 9. DIARIO. Habana.—En la tarde de hoy fué puesto en libertad por orden del Juez de Instrucción de esta ciudad el chofer Faustino López González, que se hallaba detenido por el crimen de Playa Larga y que fué el que llevó a José Rey a dicha playa la noche del hecho. No ha habido pruebas para procesar a dicho chofer. El crimen, continúa sumido en el mayor misterio, y la Judicial, con las autoridades locales, prosiguen las investigaciones.

UN TRAGICO ACCIDENTE AUTOMOVILISTICO. — El chofer del suceso registrado esta mañana en la carretera del Cementerio, frente al Hospital Nuevo, y en el cual resultó muerto un jinete y su caballo y herido leve un ciclista, ha sido detenido y puesto a disposición del Juez de Instrucción. Se nombra Lázaro Dueñas, y aunque el hecho se estima casual, hay serias responsabilidades en el mismo.—**González Bacallao**, Corresponsal.

Están detenidos los tripulantes de la lancha Annie Lola

El Vice-Cónsul de Inglaterra se ha interesado por ellos, quienes aseguran no cometieron delito

PASADO A LA CAPITANIA EL CASO DE LA «ANNIE LOLA».—Por disposición del Jefe de Estado Mayor de la Marina, el caso del apresamiento de la lancha «whiskera» «Annie Lola» por el cañonero «La Mañana», y de que dimos cuenta en la edición anterior, ha sido pasado a la Capitanía del Puerto, por considerarse el caso como una infracción.

En seguida que el señor Eduardo Hernández, Capitán del Puerto, recibió la actuación de la Policía Marítima, que intervino primeramente en el caso, designó al Inspector de Cascos, señor Francisco Morales Torrecillas, para que como capitán de la Marina Mercante, actuara de oficial investigador.

En este caso también intervino la Sanidad Marítima, dado que la mencionada embarcación procedía de la isla de Cozumel, y el doctor Avello la puso a libre plática una vez que comprobó que el despacho era correcto y va con destino a Nassau, que es el puerto de matrícula.

El Vicecónsul de Inglaterra en la Habana, se interesó por los seis tripulantes de la «Annie Lola», cuyo capitán es John Aske.

La mencionada lancha tiene un desplazamiento de 85 toneladas.

Durante toda la tarde estuvo el oficial investigador señor Morales, tomando declaración a los tripulantes de la «Annie Lola», los que han manifestado, que dada la época del año, y por ser la «Annie Lola» una embarcación menor, navegan siempre cerca de las costas, para en el caso de malos tiempos derribar y buscar refugió en lugar seguro.

Agregaron que cuando fueron apresados ellos acababan de arreglar una descomposición que había sufrido en el motor, y que las corrientes fueron las que los llevaron cerca de las costas.

Los tripulantes de la «Annie Lola» permanecerán a bordo de su barco, que ha sido fondeado cerca de la Estación de la Policía Marítima, hasta que se resuelva el caso.

Condecora la Cruz Roja Española a 2 jefes de la Marina

Uno de ellos es el Jefe del Estado Mayor de la Marina de Guerra. Se le da medalla de oro

El Dr. Ignacio Pla, ilustre representante de la Cruz Roja Española, Delegado de la misma en Cuba, y miembro también de la Cruz Roja Cubana, ha recibido un oficio de la Asamblea Nacional de esta Benemérita Institución, comunicándole el acuerdo tomado por la misma en Madrid, recientemente, de conceder la Medalla de Oro al Teniente Coronel Angel A. González y la Medalla de Plata al Comandante Jesús Gómez Casas.

El Dr. Pla, en un día de la próxima semana, comunicará este acuerdo al Coronel González y Comandante Gómez, y tan pronto se reciban en esta capital los Diplomas e Insignias correspondientes, se les entregarán a nuestros compatriotas condecorados por la Cruz Roja Española, con el ceremonial de costumbre.

M. Romillo Pereda perdió la vida en un suceso fortuito

La Judicial demuestra que el socio no tuvo la culpa y que la desgracia fué casual

El comandante José Alvarez, Jefe de la Policía Judicial, delegó en días pasados al agente del propio Cuerpo Manuel Gómez, para que practicara investigación alrededor de la muerte del dueño de la panadería de la calle Pereza número 14, en Batabanó, nombrado Mateo Romillo Pereda, de cuyo hecho tiene conocimiento el Juzgado de Instrucción de Bejucal, que radicó la causa por imprudencia y homicidio.

Del resultado de sus pesquisas, el agente Gómez dió a conocer al comandante Alvarez, que desde hacía tiempo se encontraban establecidos en el giro de panadería José Chávez González y el que resultó muerto, Mateo Romillo, y que el día 28 de Septiembre, en ocasión en que Chávez hubo de dirigirse a uno de los motores que allí existen, tratando de echarlo a andar, tomó el arranque y cuando hizo uso del mismo surgió una explosión, siendo lanzado el arranque en cuestión hacia el lugar en que se encontraba Romillo, produciéndole lesiones graves en la cabeza, a consecuencia de lo cual falleció.

Afirma la Policía Judicial que el accidente en que resultó muerto Romillo, fué obra de la casualidad, no apareciendo con tal motivo que fueran rencillas o venganzas personales entre dichos socios.

Frente a Palacio se probaron ayer las 4 nuevas bombas

El Presidente de la República presenció el ensayo y mostró su agrado por el éxito logrado

Frente a Palacio, ayer, en las últimas horas de la mañana, realizaron numerosas pruebas de eficiencia cuatro bombas de incendio y un carro de escaleras adquiridos recientemente por el Ayuntamiento.

El Jefe del Estado presenció las pruebas desde uno de los balcones de la mansión palatina, acompañado del Alcalde de la Habana doctor Guillermo Belt.

Terminado el acto el Presidente felicitó al Alcalde y a los Jefes de Bomberos señores Díaz de Villegas y Azcarreta.

AUDIENCIAS.—El Primer Magistrado concedió ayer las siguientes audiencias: Conde del Rivero para invitar al primero a la fiesta del Día de la Raza; Tomás Ortiz y una comisión de ex soldados de Camagüey; Pedro Peña Mirabal, Presidente de la Delegación Ferroviaria número 2.

Los dos gangsters muertos a tiros ayer

Joaquín Sánchez Ortega, que pereció a manos de la policía, cuando en unión de otros más, trataron de asaltar un establecimiento de víveres situado en Oficios y Sol. Sánchez Ortega, antes de fallecer, dió el nombre de Armando González.

El compañero de Sánchez Ortega, que también fué muerto, al asaltar un establecimiento de víveres. No ha sido aun identificado ni por la policía ni por persona alguna. El cadáver se encuentra expuesto en el Necrocomio.

El Oriente, turbo-eléctrico de la Ward Line, lleva a Estados Unidos 100 pasajeros y productos cubanos

Pasó ayer por La Habana el Secretario de Educación de la República de Panamá. Llegará hoy el doctor Rafael Jacobsen. El cadáver del Director del Centro Asturiano de la Habana

INFORMACION GENERAL DEL PUERTO DE LA HABANA

PERSONALIDADES PANAMEÑAS.—En el vapor americano «Quirigua», que llegará hoy procedente de Cristóbal, viajan el Dr. Narciso Garay, secretario de Instrucción Pública del Gobierno de Panamá, y el Dr. Ricardo J. Alfaro, ministro de la propia nación en los Estados Unidos.

EL MINISTRO DE ITALIA.—El sábado, por el vapor «Siboney», llegará de México S. E. el señor Rogeri, ministro de Italia, y señora.

Para dicho diplomático se han dispuesto las cortesías de estilo.

EL «ORIENTE».—Para New York zarpó ayer tarde el turbo eléctrico «Oriente», de la New York and Cuba Mail Steamship Company, que lleva un importante cargamento de productos cubanos y sobre 100 pasajeros, incluyendo los turistas que vinieron en dicho barco.

Entre los pasajeros que embarcaron en la Habana anotamos a los señores Alfonso y Francisco Alfonso, Adela A. Benach; Clifford Brandage; Alaric Bailes y señora; William Black; Donald Cartor; Benjamín Faro; Sally Feinman; Mario Garrido; Roberto Menéndez; Esther Nerblum; Howard Mulligen y familia; Advirgor Pérez; Carolina M. Salas Tamayo; José Delgado; doctor Ignacio Soler y señora.

EL DR. JACOBSON.—Mañana llegará de los Estados Unidos el doctor Rafael Jacobson y señora.

LA VENTA DEL «SCOTIAN».—Ha sido adquirido por el señor Valdés, el yate americano «Scotian», que desde hace varios meses se encuentra fondeado en el puerto habanero.

EL «MUNARGO».—A las ocho de la mañana de hoy llegará el vapor americano «Munargo», que trae carga y pasajeros procedentes de New York y Miami.

CARGA QUE LLEVA EL «ORIENTE».—En el «Oriente» fueron embarcados 1,772 huacales de frutas y vegetales; 1,109 tercios de tabaco en rama; 177 cajas de ron; 150 cajas de langostas en conserva; 200 sacos de asfalto; 6 cajas de tabaco torcido; 30 pacas de esponjas y 15 bultos de miscelánea.

LA RECAUDACION.—La Aduana recaudó ayer 99,487 pesos 50 centavos.

LOS QUE EMBARCAN.—En el «Quirigua» embarcarán hoy para New York, Manuel Pernal, Pearl Murphy, Paul W. Foster, Thomas Ollenton, Roberto K. Walls y señora y Florence Cialds.

En el «Metapán», para New Orleans, embarcaron Gilbert Pemberton, Silvia Espinosa, Ralph Anderson y señora; Harold C. Mathews y señora; Catherine Mielins; Alberto Noble y J. Thomas.

EL «CUBA».—De Tampa y Key West, con 24 pasajeros, llegó ayer tarde el vapor «Cuba», donde vinieron los señores W. Walter; Halbey Clober y familia, del central «Baraguá»; Arístides Santiso; Peggy y Annie Steinhart; Felipe Alvarez y señora; Mercadez Bueno y señora; José Bengochea y el cadáver del Dr. Adriano Bustillo, director por muchos años del sanatorio del Centro Asturiano de Tampa, tributándosele un homenaje póstumo.

Es el muelle fué recibido el cadáver por familiares y nutridas representaciones del Centro Asturiano de la Habana.

LOS QUE EMBARCARAN.—En el «Florida» embarcaron para los Estados Unidos el doctor Juan Ramón O-Farrill; Ricardo Serra; Luis Falbello, comisionados de los Emigrados Revolucionarios Cubanos, que van a tomar parte en las fiestas del Grito de Yara que se celebrarán hoy por la colonia cubana residente en Key West, y en las que tomará parte el personal que fué en el yate «Juan Bruno Zayas, que salió a las cinco de la mañana de ayer para Key West.

LOS POLIZONES ITALIANOS.—Salvatore Sandella y Adek Schabez son los dos italianos que como polizones llegaron en el vapor holandés «Masdam», y que ayer fueron internados en Tiscornia hasta tanto regrese el buque, en el cual serán devueltos a Europa.

Estos italianos son enemigos de Mussolini y su gobierno, y estando en Amberes, pasando muchas necesidades, determinaron embarcar como polizones a fin de ver si mejoraban de suerte en América.

SENTIDO FALLECIMIENTO.—Ayer tarde tuvo efecto el sepelio del infortunado joven Francisco Clerch, antiguo y competente empleado de la Grace Line, que falleció la noche anterior víctima de traidora enfermedad.

Clerch, por sus condiciones de caballerosidad, gozaba de múltiples simpatías en la Aduana de la Habana, en cuyas oficinas cursaba la documentación de la compañía.

A su sepelio acudieron muchos amigos y sus compañeros todos de la Grace Line.

Enviamos a su viuda e hijos y demás familiares, nuestro más sentido pésame.

SALIDAS.—Salieron ayer el vapor «Oriente», para New York; el «Tillie Lykes» para Cristóbal, con azúcar para Colombia; el «Marqués de Comillas», para Veracruz; el «Florida», para Key West; el «Genovieve Lykes» para Puerto Prince.

LOS NAUFRAGOS DEL «SALVATORE».—Se esperan el próximo sábado los trece tripulantes cubanos que pertenecían a la goleta motor «Salvatore», que se perdió frente a las costas de México.

Detuvo la Policía Judicial ayer a un reclamado por hurto

La propia Policía localizó en la ciudad de Cienfuegos a otro conocido delincuente

Dos servicios prestó ayer el agente de la Policía Judicial Guillermo David, al logar la captura de dos prófugos que se encontraban rehuyendo la acción de la Justicia.

El primero, lo es Miguel Angel Balbuena y Pérez, de 19 años y vecino de Inquisidor 25, que fué localizado por David en su casa, y al interrogarle acerca del suceso de Sol e Inquisidor, al dar sus generales Balbuena pudo conocer el agente que el mismo se encontraba reclamado por los Tribunales de Justicia en causa número 460-935, por el delito de hurto.

Faustino Medrano, sin otro apellido, también fué arrestado en la ciudad de Cienfuegos, a virtud de un informe que rindió el agente Guillermo David a su Jefe, comandante José Alvarez, quien a la vez lo envió a la Guardia Rural de Cienfuegos, por estar Medrano reclamado por el Juzgado de Instrucción de Guanabacoa, en causa por atentado a agente de la autoridad.

Por segunda vez, en 20 años, toca el Gordo en La Esperanza, con el mismo número 23,310

ESPERANZA, octubre 9. DIARIO. Habana.—La casi totalidad del billete número 23310, de la Lotería Nacional, agraciado con el primer premio en el sorteo de hoy, ha sido vendida en este pueblo, dándose el caso curioso de que dicho número fué distribuído aquí hace unos veinte años, correspondiéndole también el premio mayor. Muchas de las personas que resultaron agraciadas en esa época, lo fueron hoy también.—**Rodríguez**, corresponsal.

En el Instituto del Cáncer sustrajerno uno de los tubos de Radium que vale $1,250

El Dr. Leonardo Morales, Director del Instituto del Cáncer, situado en los terrenos del Hospital Calixto García, denunció en la Décima Estación, que del mismo le habían robado uno de los tubos del Radium, que apreció en la suma de 1,250 pesos, sin que por el momento tuviera sospechas en persona alguna.

Piden los veteranos que la depuración de pensiones sea eficaz

El plan de la Sra. Gómez de Martínez Bandujo evita el castigo de los culpables

El señor Francisco Duany Méndez nos envía una «Carta abierta», dirigida a la Consejera de Estado, doctora Candita Gómez de Martínez Bandujo, la cual, por su extensión, nos vemos impedido de publicar, recogiendo los párrafos sustanciales de la misma.

«Durante el pago realizado a los veteranos el día 5, en la Zona Fiscal del Centro de la Habana—dice el señor Duany Méndez—en disfrute y de acuerdo con la Ley General de Pensiones, recibí el encargo de esos compañeros, y a la vez compañeros que fueron de su difunto abuelo, el Generalísimo Máximo Gómez, de realizar por medio del DIARIO DE LA MARINA una protesta contra el pretendido Decreto-Ley sobre el Censo de Veteranos Pensionados y la depuración de las pensiones, que usted ha presentado a la consideración del Consejo del Consejo de Estado, con el fin de que sea aprobado para que rija en la República como una conquista del Derecho para realizar una honesta labor administrativa en el pago de las pensiones, que es objeto de un fraude escandaloso desde hace años, con perjuicio del buen nombre de los veteranos y del Tesoro Nacional.

«Estiman nuestros compañeros que ese Decreto-Ley no conseguirá más que echarle una palada de tierra a las innumerables causas criminales que se están tramitando en los distintos Juzgados de la República, dejando las cosas en el mismo estado en que se hallan».

Agrega el señor Duany:

«Los veteranos desean una depuración en las pensiones y no transigirán nunca con una Ley que es precisamente la incubadora de un mal peor que el del robo, cual es el perdón de hechos conocidos y descubiertos por la Policía Judicial, en causa como la 482.935 del Juzgado de Instrucción de la Sección Tercera de la Habana, donde figuran nombres de altos empleados que manejan fondos públicos».

SUSPENDIDO EL JUICIO CONTRA LOS HERMANOS COWLEY GALLEGO.—El Tribunal Número Dos de Urgencia, suspendió en el día de ayer el juicio seguido contra Gustavo Cowley Gallego, Luis Cowley Gallego, Raimundo Hernández Quintadilla y Arturo Nobles Rodríguez, acusados de atentado a un soldado del Ejército Constitucional, en el Vedado, dichos acusados fueron condenados en días pasados a dos años por este mismo Tribunal, por tenencia de armas y por planear el secuestro del señor Pedro Gómez Mena.

VARIOS AVIONES DEJARAN CAER FLORES SOBRE LA ENSEÑA DE LA RAZA EN EL MOMENTO DE IZARSE

Una ofrenda floral al Gran Almirante y un ponche de honor en el Municipio. Velada en el Salón de los Pasos Perdidos del Capitolio. Se radiarán todos los discursos

Numerosos y variados son los actos que se preparan para el proximo día doce, en que se conmemora aquel en que tres débiles carabelas, dirigidas por el tesón del marino de epopeya, que fué Cristoforo Colombo, descubrieran un continente.

La Bandera de la Raza, símbolo de cordial inteligencia entre todos los pueblos de América, ha de ser izada en todas las escuelas públicas de la nación, junto a la enseña patria, de acuerdo con la decisión tomada por la Séptima Conferencia Internacional Panamericana.

La Secretaría de Educación está colaborando efectivamente con la Sociedad Colombista Panamericana, para el mejor lucimiento de los festejos.

Primeramente se dirá una gran misa, junto a la ceiba del Templete, donde se celebró la primera en 1519, la que ha de sobresalir tanto por su boato como por su significado.

Oficiará el Arzobispo de la Habana, y será cantada por sesenta voces distinguidas, entre las que figuran las de Zoila Gálvez, Teresita López, María del Carmen Vinent, María Fantoli, Caridad Suárez y Tití Escobar, en un coro dirigido por el maestro Gustavo Morales, autor de la música que se interpretará.

Luego los diplomáticos acudirán al Ayuntamiento de la Habana con el objeto de depositar una ofrenda floral ante la estatua del Gran Almirante.

El Dr. Belt ha de ofrecer a éstos y a los miembros de la Sociedad Colombista un «champán de honor» en el propio Ayuntamiento y la poetisa Aída Cuéllar recitará un poema a la Raza.

La parada militar y la escolar tendrán lugar frente a la glorieta del Capitolio, por la tarde, y resultará brillante.

Niños de las escuelas públicas, de las privadas y de la Beneficencia tomarán parte en el desfile, así como tres batallones, uno de la Policía, otro de la Marina y otro del Ejército.

La Bandera de la Raza será izada por el Ministro de la Argentina, y veinte cañonazos de batería ligera saludarán a la misma, mientras varios aeroplanos la cubran de flores.

La plana mayor del Gobierno, presidida por el Coronel Mendieta, y la de la Diplomacia presenciarán el acto en la glorieta que ha sido alzada exprofeso frente al Capitolio.

Una banda militar ejecutará los himnos de todos los países americanos.

Por la noche se llevará a cabo en el gran Salón de los Pasos Perdidos del Capitolio, una velada que promete resultar de intenso arte, ya que hablarán el embajador de Méjico, señor Cravioto, Ortiz Lamadrid, Rafael María Angulo y Luis Morales sobre temas americanistas, y la eminente recitadora Dalia Iñiguez interpretará el poema «Velas Epicas».

Tomarán parte en ella la Coral de la Habana y la Filarmónica.

El Dr. Rodríguez Capote ha sido comisionado para la acomodación de la concurrencia.

DONDE SE REUNIRAN LOS ESCOLARES EL DIA DOCE

La Secretaría de Educacion ha dispuesto que los niños de las escuelas públicas que acudirán a la gran parada del Día de la Raza se concentren, a las 3 de la tarde, en los lugares que a continuación se indican:

Escuelas números 1; 3; 5; 7; 11; 13; 15; 21 y 25: Prado y Cárcel.

77; 80; 81; 86; 87; 61; 71; 75; 95; 99 y 105: Prado y Refugio.

27; 29; 33; 37; 41; 43; 53; 57; 59; 61 y 63: Prado y Genio.

2; 4; 6; 8; 10; 12; 14; 16; 18 y 20: Prado y Colón.

22; 24; 26; 28; 30; 32; 34; 36; 40 y 64: Prado y Trocadero.

42; 44; 48; 50; 51; 52; 56; 58; 60 y 62: Prado y Animas.

90; 23; 94; 97; 98; 104; 106 y 108: Prado y Neptuno.

Nuevos servicios para los fiscales de Tbnls. de Urgencia

Se estima que su trabajo es poco, por lo que se les obliga a trabajar en las Audiencias

Por decreto-ley 297, refrendado por el Secretario de Justicia, se dispone que los Abogados Fiscales de los Tribunales de Urgencia de Pinar del Río, Matanzas, Santa Clara, Camagüey y Santiago de Cuba, además de las funciones de sus cargos en dichos tribunales, a las que dedicarán preferente atención, deberán también desempeñar las funciones inherentes a los Abogados Fiscales de las Fiscalías de las Audiencias en las Provincias en que presten sus servicios.

Ello es debido según consta en el mismo decreto-ley, a que el Fiscal del Tribunal Supremo se ha dirigido a la Secretaría de Justicia indicando la conveniencia de que se recabe del Gobierno una disposición legal que permita a las personas designadas para servir las plazas de referencia poder desempeñar todas las funciones inherentes a los Abogados Fiscales, ya que el trabajo confiado hoy a los funcionarios de su clase en los Tribunales de Urgencia, se reduce a concurrir a los juicios de esos tribunales, en los que no tienen necesidad de hacer despacho alguno y formular conclusiones.

Dichos Abogados Fiscales están equiparados a los demás.

Ha sido confirmada por la Audiencia la honorabilidad de los miembros del Comité de Defensa de los Indigentes

Ni un sólo cargo de los que se formularon contra ellos ha sido comprobado en la causa que a instancias de los mismos, como vindicación, se vió ante la Sala Tercera

Por la Sala Tercera de lo Criminal de la Audiencia de la Habana se ha dado a conocer el auto dictado decretando el sobreseimiento en la causa número 934 del año 1935, del Juzgado de Instrucción de la Sección Cuarta, iniciada a petición de los señores Juan Alvarez Tabío, ex-Director de Beneficencia ;doctora Rosa Trina Lagomasino, Martina Guevara, Dr. Ricardo Repilado, Julio Tarafa y Dr. Juan Manuel Lagomasino, todos miembros del Comité para la Defensa y Alimentación de los Necesitados.

Por dicho auto se declara que, habiéndose practicado todas las diligencias necesarias para la investigación y esclarecimiento de los hechos, no ha resultado justificada la perpetración del delito que dió origen a la formación de la causa citada, que, como se recordará, se inició a petición de los propios interesados frente a las acusaciones que injustamente se habían producido contra ellos, en virtud de la investigación que el Secretario de Sanidad y Beneficencia había dispuesto respecto de los fondos manejados por el expresado Comité.

Con la resolución referida, dictado por unanimidad por los Magistrados de la Sala Tercera, doctores Enrique Almagro, Francisco Solís, Braulio González y Manuel Caiñas, ha quedado ratificada la honorabilidad y buena conducta con que han procedido dichos señores, por lo que se afirmaba en los pasilols de la Audiencia que serán repuestos en sus cargos.

Cerca de la Playa del Chivo apareció flotando el cadáver putrefacto de una desconocida

La Policía Marítima, halló ayer flotando en la Playa del Chivo, el cadáver de una mujer de la raza de color, como de unos 23 años de edad, cuyo cuerpo está putrefacto.

El médico de guardia en el Primer Centro de Socorro, reconoció el cadáver certificando que el mismo databa de más de 72 horas.

Se ignora si se trata de un suicidio o de un hecho delictuoso, por lo que se están practicando investigaciones.

El cadáver ha sido remitido al Necrocomio para su identificación y autopsia.

Una joven de 20 años se dió candela y se halla muy grave

Aburrida de la vida, ayer intentó privarse de la existencia por medio del fuego María Luisa Hernández, de la Habana, de 20 años de edad y vecina de San Ramón letra B. Se ocasionó intensas quemaduras de las que fué asistida en el Centro de Socorro del Cerro.

Diario denunciado por publicar que renunció Mendieta

Un chofer lanzó su auto sobre cientos de alumnos frente al C. Asturiano, hiriendo a uno

Por considerar que ha infringido el artículo 28 de la Ley de Prensa en vigor, el Jefe del Negociado de Prensa de la Secretaría de Gobernación, señor Pedro G. Celorio, ha participado que el periódico «Cuba», que se edita en Santa Clara, publicó una noticia incierta y tendiente a crear un injustificado estado de alarma e inquietud en la nación, aparte de atentar contra la dignidad de la patria. La noticia se contrae a la supuesta renuncia del Presidente de la República, coronel Carlos Mendieta, por haber sido acusado ante el Embajador norteamericano y ante el Jefe del Ejército de política partidarista, agregando el colega que sería sustituído por un miembro del actual Gobierno.

De ahí que el señor Celorio, en cumplimiento de la misión que desempeña, ha dado cuenta al Secretario de Gobernación, el cual puso el asunto en conocimiento del Fiscal de la Audiencia de Santa Clara, para la radicación de la causa correspondiente.

INTERVIENE LA SECRETA EN UN CASO DE IMPRUDENCIA.—Ayer, a las once de la mañana, en los momentos en que salían de tomar sus clases los numerosos alumnos del plantel del Centro Asturiano, cruzó, a toda velocidad y sin tomar las debidas precauciones, por Zulueta y San José—precisamente entre el edificio que ocupa la Policía Secreta, en el Instituto, y el del referido Centro—un automóvil guiado por chauffeur desconocido, el que arrolló a Armando Roque Rodríguez, al que causó lesiones menos graves en una pierna, de las que fué asistido en el Primer Centro de Socorro.

Por la oportuna intervención del detectiva señor Antonio Gil Carballo, que presta servicios a las órdenes del Jefe de la Policía Secreta, comandante Eugenio Menéndez y del también detective Nicolás Gómez, no hubo que lamentar desgracias en los antes citados alumnos, que cruzaban la calle en esos momentos, jubilosos y ajenos al peligro que los amenazaba; Gil Carballo, con la diligencia que le caracteriza, previno a los niños y niñas del plantel y trató de que el chauffeur detuviera la marcha del vehículo, pero fué en vano, desapareciendo, pero no sin que le tomara el número al auto, que es el 18074, de alquiler y el chauffeur de raza blanca. Gil Carballo condujo al lesionado al Primer Centro y levantó acta del hecho ante el subinspector de guardia ayer, Juan P. Albuerne, circulándose la máquina para su captura y la del driver.

OCUPACION DE MUEBLES SUSTRAIDOS.—Los detectives de la Policía Secreta, Ignacio Huici y Virgilio Montero, con instrucciones del Jefe de los Cuerpos de guardia, inspector Saturnino Huici, ocuparon ayer, en el rastro de 10 de Octubre 146, numerosos muebles que le fueron sustraídos a la señora Angélica Abreu Fleites, de Compostela 18. El rastro es propiedad de Manuel Vázquez López, quien expuso que adquirió los muebles de Raúl Fernández, blanco, residente en Lombillo 12. Se dió cuenta al Juzgado de Instrucción de Marianao, por haberse cometido el hecho en ese término, donde residía la señora Abreu.

M.E.C.D. 2016

SE PARCELARAN LAS TIERRAS DEL CENTRAL «LIMONES» PARA DISTRIBUIRLAS LUEGO ENTRE SUS COLONOS

LOS DELEGADOS NACIONALISTAS DE ORIENTE SE OPONEN AL PACTO CON ACCION REPUBLICANA

HAN DADO PLENOS PODERES A PELAYO CUERVO PARA LO QUE ESTIME QUE SE DEBE HACER

Fueron obsequiados con un almuerzo. Su oposición al Pacto concertado es firme

El doctor Pelayo Cuervo, Secretario de Comunicaciones, charló brevemente anoche con los repórters de Palacio.

Refiriéndose a la actitud del Partido Nacionalista de Oriente respecto del anunciado Pacto Político-Electoral de dicha organización con Acción Republicana Liberal, manifestó que los 21 delegados orientales del Partido Nacionalista a la Asamblea Nacional rechazan terminantemente la aludida coalición.

Estos delegados vinieron de Oriente a la Habana ayer siendo obsequiados por el doctor Pelayo Cuervo con un almuerzo

Los visitantes aprovecharon la oportunidad de ese acto para ofrecerle al Secretario de Comunicaciones una nueva prueba de inquebrantable adhesión, otorgándole un poder amplísimo para que a nombre del pleno de la delegación resuelva cuantos problemas se planteen con relación al Partido Nacionalista de Oriente.

Posteriormente al almuerzo los delegados declararon al doctor Cuervo su rotundo oposicionismo al anunciado pacto de Unión Nacionalista y Acción Republicana.

Columna Editorial

La residencia de los cónsules en los consulados

La Secretaría de Estado dispuso recientemente, por medio de una circular, que los cónsules no residan en los consulados y que éstos sean instalados en casas de departamentos para oficinas.

Prima facie parece acertada la disposición, pero para que en realidad lo fuera sería necesario que los consulados tuvieran asignaciones más amplias y los cónsules estuviesen mejor remunerados.

Salvo en países de vida muy barata y donde el cambio nos es ampliamente favorable, con las asignaciones y sueldos actuales resulta punto menos que imposible a los cónsules cubrir los gastos indispensables para tener regularmente instalados los consulados y ostentar el cargo con el debido decoro.

Basta considerar esto para tener por objetable la medida que comentamos, en la cual no se incluye, por lo visto, a las legaciones y funcionarios diplomáticos. Y conste que nos parecería también mal que se les aplicase, porque las asignaciones les son iguales insuficientes, lo mismo que los sueldos y gastos de representación lo que obligó a acordar compensaciones por quebranto en el cambio y carestía de la vida solicitadas y no concedidas hasta ahora, dicho sea de paso, por los funcionarios acreditados en España.

En el hecho de que los cónsules residan en los consulados, no vemos que reciba perjuicio alguno la república; antes bien obtiene el beneficio que se deriva de estar así mejor instalados o por lo menos mejor cuidadas las oficinas, especialmente si los expresados funcionarios tienen familia y ésta hace vida social, porque naturalmente, su interés es mayor en cuidarse del decorado de esas casas de Cuba.

Por otra parte, no en todos los países hay edificios construídos especialmente para oficinas, y esto, que ha debido tenerse en cuenta será, en muchos lugares, un impedimento para cumplir lo dispuesto; es decir, por necesidad tendrán los consulados que ocupar pisos, como hasta ahora, pero de todos modos no habrá la economía que se busca al objeto de hacer suficientes las asignaciones. En cambio, ineluctablemente los cónsules sufrirán mayor estrechez de la que vienen sufriendo, con desdoro de su representación.

El actual Secretario de Estado, Dr. José Barnet, procede del Cuerpo consular, en el que estuvo desde el 1903 al 1918, año en que por sus méritos pasó a la diplomacia, y habiendo desempeñado, entre otros puestos los de cónsul general en Liverpool, Rotterdam y Hamburgo, debe saber perfectamente que el decoro de los consulados no sufre nada sino que por lo contrario, generalmente gana, con que los funcionarios encargados de los mismos residan en las casas donde están instalados, y que si algo ahorran con eso, lo aplican a atenciones encaminadas a prestigiar el cargo.

Por excepción podrá no ocurrir así. Pero ello no justifica la prohibición establecida, que parece, cuando menos inoportuna dada la situación que confrontan los cónsules. A todas luces es dura aun para aquellos que reciben compensación por quebranto en el cambio y carestía de la vida, no digamos para los que no la tienen y se vean forzados a hacer milagros, para cubrir sus necesidades, como por ejemplo, los destinados en España, donde los alquileres son altos y los artículos de subsistencia están por las nubes, según lo demostramos al apoyar la solicitud de bonificación en las asignaciones y sueldos que formularon al Secretario de Estado y todavía pendiente de resolución

En realidad no se advierten las ventajas que puedan derivarse de la medida que comentamos y que está produciendo justificado disgusto a los cónsules. En el supuesto de que en todos los lugares donde están acreditados hubiese edificios de departamentos para oficinas el traslado a esos edificios no representaría economía alguna o a la postre sería contraproducente, porque en espacios reducidos no servirían los consulados, como suelen servir hoy, de centros de reunión de las colonias cubanas ni para celebrar fiestas sociales y patrióticas.

A nuestro juicio, es preferible suprimir oficinas consulares innecesarias, a tener mal dotadas y, por lo tanto pobremente instaladas, aquellas cuyo mantenimiento se justifica. Lo mismo opinamos, con igual o acaso mayor motivo, en cuanto a las embajadas y legaciones. Entendemos que el Servicio Exterior no importa tanto que esté extendido, como que sea eficiente en todos sentidos, y no puede serlo, si se escatiman recursos y encima se restan estímulos, con disposiciones del tenor de la de referencia, a sus funcionarios. ¿Qué razón hay para impedir que los cónsules habiten en los consulados, en tanto se estima conveniente que los embajadores y ministros residan en las embajadas y legaciones?

Las leyes del trabajo en todo el mundo

Este artículo corresponde a la serie de estudios que damos a nuestros lectores, acerca de las leyes del trabajo en todo el mundo civilizado.

El lector verá que las características de todas las leyes, en los demás países, se amoldan a los principios de Derecho que ha defendido el DIARIO DE LA MARINA desde un punto de vista patriótico, por cuanto lo es que Cuba no se aparte de los dictados de la Justicia de la Humanidad. Dichos principios son: No retroactividad de las leyes; igualdad en el concepto de la ciudadanía e incorporación ciudadana, a los efectos de Ley del Trabajo, a los casados con mujer cubana o padres de hijos nacidos en Cuba.

Pues, como el lector irá viendo, todos los países han tratado de proteger a sus «ciudadanos» (sin distingos) en esta ola nacionalista que ha invadido el mundo, pero todos los países lo han hecho sin olvidar los principios de Derecho que hicieron la Civilización, resultando Cuba un caso excepcional sin honra ni beneficio para ella.

Vaya viendo, y juzgando el lector por las legislaciones de los demás países, que vamos transcribiendo y comentando en esta sección:

EN NINGUN PAIS DEL MUNDO SE IMPIDE TRABAJAR AL NACIONALIZADO

La Nacionalización del Trabajo en España

De acuerdo con la Constitución, todos los españoles, entre los que se encuentran «los extranjeros que obtengan carta de naturaleza» (Art. 23), son iguales ante la Ley (Art. 2), sin que puedan «ser fundamento de privilegio jurídico la naturaleza, la filiación, el sexo, la clase social, la riqueza, las ideas políticas ni las creencias religiosas» (Art. 25). Por ello son elegibles para la Presidencia de la República **todos los españoles** mayores de 40 años que se hallen en el pleno goce de sus derechos civiles y políticos (Art. 69); y requiriéndose solamente, para ser Presidente del Tribunal Supremo, ser ciudadano español, mayor de 40 años y poseer el título de licenciado en Derecho (Art. 96). Se reconoce, por lo tanto, la más completa igualdad entre los nativos y los nacionalizados.

La propia Carta fundamental establece que «el trabajo en sus diversas formas, **es una obligación social»**, y en su consecuencia la República asegura **«a todo trabajador** las condiciones necesarias de una existencia digna» (Art. 46).

La ley que regula la protección del **obrero nacional**, considera «trabajador extranjero» a toda persona **mayor de 15 años, no nacida ni nacionalizada en España»** (Art. 1º). El personal extranjero **conserva su actual empleo**, mediante una autorización especial del Ministerio del Trabajo y de Previsión Social y la obtención de la carta de identidad.

Las vacantes que ocurran en el personal, se cubren con obreros técnicos o empleados **españoles** que se hallen **en paro involuntario** y capacitados profesionalmente para desempeñar las plazas; quedando **equiparados a los nacionales**, los trabajadores extranjeros que lleven cinco años de residencia en España y los que **hubiesen constituído familia en el país o en él tuvieren prole** (Artículo 2).

Esto no necesita comentarios.

La Asociación para la Defensa de los Derechos Ciudadanos dará a conocer mañana la legislación del trabajo en El Salvador.

Trató de matarse el Dr. Guillermo Pando y Machado

Se clavó un cuchillo en el vientre. Su estado es muy grave. No pudo declarar

El Dr. Guillermo Pando Machado, de 35 años de edad, natural de la Habana médico y vecino de L número 199, en el Vedado, intentó ayer suicidarse utilizando para ello un cuchillo con el cual se infirió una puñalada en el vientre, siendo su estado de carácter grave. Ingresó en el Instituto Clínico de la Habana, donde se personó la Policía, siendo informada por Emilio, hermano del doctor Pando, de que ignoraba cuanto tuviera relación con el hecho por éste realizado. El doctor Pando no pudo prestar declaración.

El aniversario del Arbol de las Reformas Sociales tendrá efecto hoy a las 12 del día

Hoy a las 12 m. la «Asociación Evolución Social» celebrará en los jardines de La Cotorra, el Aniversario del Arbol de las Reformas sociales, honrando la memoria del doctor Andrés García Gutiérrez.

La comisión organizadora, compuesta por los señores Juan J. Agüero, Tomás González, Justo Castillo y la señorita María del Collado, ha confeccionado el programa de Conferencias sobre diversos temas. La Banda Municipal de Guanabacoa ejecutará varios números de su repertorio.

Las autoridades e instituciones sociales, culturales y gremios obreros de Guanabacoa y Regla patrocinan dicho acto, que promete quedar muy lucido.

ESTARA ABIERTA HASTA EL DIA 30 LA MATRICULA EN LA ESCUELA DE ARTES Y OFICIOS

El Director de la Escuela Superior de Artes y Oficios de la Habana, nos pide hagamos conocer desde las columnas del DIARIO, que la matrícula de dicha Escuela para el curso de 1935 a 1936, estará abierta hasta el día 30 inclusive del mes en curso.

Queda complacido nuestro comunicante.

Se le ofreció un homenaje ayer al Sr. Alfredo Cañal

Sirvió para demostrar las grandes simpatías de que disfruta por su actuación

Teniendo en cuenta los méritos contraídos por el señor Alfredo Cañal y Cantell para con el Casino Español de la Habana, la Directiva en pleno y otros muchos asociados le ofrecieron anoche un magnífico banquete-homenaje en los terrenos del balneario que dicha institución posee en Marianao.

PRESIDENCIA DEL ACTO

La concurrencia era numerosísima y selecta. En la mesa presidencial al centro, don Alfredo Cañal; a su derecha, el Encargado de Negocios de España, don Miguel Espelius; señora Sabina Echeguren de Pardías; señora Carmelina Reyes de Pérez Cubillas; don Blas Casares, Vicepresidente segundo; la señora Dolores Iturmendi de Soler; el señor Gaspar Calvo, Vicetesorero y el señor Valeriano Fernández Viña, Secretario; a su izquierda, el Presidente del Casino Español, señor Bernardo Pardías; la señora Estela B. de Cañal; el Cónsul General de España, señor Jaime Montero; la señora María Teresa Escarrá de Casares; el doctor Pérez Cubillas, Vicepresidente primero; la señora Josefina Alonso de Calvo; el Ldo. Secundino Baños, Presidente de Honor; la señora Isolina Cuervo de Fernández Viña; y el doctor Oscar Loret de Mola, Presidente de la comisión organizadora.

En mesas próximas, don Francisco Cuenca, canciller de la Embajada de España; Celestino González Francos, su señora y su linda hija; señor Aníbal Pérez; don Pepe Solís de «El Encanto»; doctor Nicolás Sierra, presidente de la empresa «La Polar»; José Alvariño; José Ibargüengoitia, en representación de la empresa antes mencionada; don Ramón Alvarez, Antonio Copado y señora; José Préstamo; José Barquín Setién; Julián Cobo; José Llama; Salvador Soler; Faustino Fernández Llano y señora; doctor José Marcial Dorado y señora; Marcelino García, de la firma García y Díaz; Moisés Almansa; Enrique Alonso Pujol; José Alonso y Franco; Antonio Avila; doctor Alvarez Guanaga y señora; don Domingo Méndez; Ernesto Carcas; Adolfo Caneiro; José R. Cuervo y señora; Carlos Cano; Alberto Cowley y señora; Florentino Canales; José Caso; señorita Rosario Caso; Honorato Colete; José A. Demestre; Aurelio Díaz Castaño; Eduardo Deumy; Ramón Estapé y señora; Alfredo Estrada; Bienvenido Fernández; José Fernández Veiga; Marcelino Fernández; Ricardo Fina; Celestino Joaristi y señora; René Acevedo; Manuel Coto; Armando Cienfuegos; Manuel Díaz Granda; doctor Eduardo Escasena; Benigno Ferreiro; Juan L. Gelabert; Juan Gelats; Luis García Pedrosa; José María Larrazábal; Domingo Nazábal; Salvador Soler y señora; J. M. Vidaña; José Llobera; G. Rodríguez Morini; doctor Elpidio Stincer; Vicente Vilarnovo; Luis Vidaña; Ramón Zabala; José María Pertierra, dueño de «El Ariete» y su linda prometida señorita Josefina Fernández Caldevilla; José Martínez Crespo y Garcilaso Rey.

LOS DISCURSOS.—Terminado el menú, que agradó por todos conceptos a los comensales, hizo uso de la palabra el doctor Oscar Loret de Mola, culto y estimado miembro del Casino Español, quien hizo amplia referencia a las actividades desarrolladas en la institución por el homenajeado; ya desde la presidencia, ya desde las filas sociales. Comenta las sencillez de carácter del señor Cañal; su don de gentes. Y al referirse a la próxima construcción de un bellísimo edificio en aquellos terrenos, dice que ese formidable éxito de la colectividad se deberá, en gran parte, a don Alfredo, en cuyo nobilísimo corazón halla eco toda hermosa iniciativa.

Le sigue en el uso de la palabra el señor Bernardo Pardías, presidente actual del Casino, quien hace suyos los bellos conceptos expresados por el doctor Loret de Mola. A la vez hace entrega al señor Cañal del Título de Presidente de Honor de la sociedad, y, finalmente, en nombre de sus compañeros de Directiva, abraza efusivamente al homenajeado. En ese instante la concurrencia, puesta de pie, dedicó una cálida ovación a ambos Presidentes.

PALABRAS DEL HOMENAJEADO.—Como detalle final del banquete, habló don Alfredo Cañal. Hondamente emocionado por el homenaje apoteósico que se le rinde, da las gracias más sinceras a todos. Y dice que —el Título que se le acaba de conceder será un nuevo motivo para seguir amando al Casino Español, al que considera como alma de su propia alma. Comenta, enternecido, las palabras de los señores Loret de Mola y Pardías. Agradece en particular, la presencia de las numerosas damas y damitas, así como la de los distinguidos diplomáticos que representan en Cuba la República Española. Elogia el dinamismo de los señores Pardías, Blas Casares, doctor Pérez Cubillas, Salvador Soler, tesorero, y Valeriano Fernández Viña, secretario general. Dedica un párrafo sentido al licenciado Secundino Baños Otro a la comisión organizadora del homenaje. Y agradece, también, las gentilezas que le ha prodigado la prensa capitalina.

Y termina eól señor Cañal brindando por la ventura de los allí presentes. Por Cuba, y por España. Una formidable ovación coronó sus últimas palabras.

Tuvo caracteres de homenaje el banquete que le ofreció el Colegio de Arquitectos al Secretario de Obras Públicas

El señor Secretario de Obras Públicas con un grupo de asistentes al homenaje que le ofreció ayer el Colegio de Arquitectos, en el que figuran distinguidos funcionarios del Departamento de Obras Públicas, el capitán doctor Carlos O. Hernández Mauri, Ayudante Naval del señor Presidente de la República, Delegado administrativo en la Secretaría; el Jefe del Negociado de Construcciones Civiles y Militares, señor Enrique Luis Varela y otros

En el Casino Deportivo de la Habana, se celebró ayer el homenaje organizado por el ejecutivo del Colegio Provincial de Arquitectos en honor del secretario de Obras Públicas, asistiendo al mismo una brillante representación de la Sociedad Cubana de Ingenieros, altos funcionarios de la secretaría de Obras Públicas, de la Asociación de Contratistas del Estado y distinguidas personalidades.

En la mesa presidencial, junto al festejado, Ing. Jorge Luis Echarte, tomaron asiento el ex-secretario, ingeniero Sr. Enrique Ruiz Williams; el capitán Dr. Carlos O. Hernández Mauri, ayudante naval del señor Presidente de la República y delegado administrativo del Sr. Presidente en aquel departamento; y el señor Enrique Luis Varela, jefe del negociado de Construcciones Civiles y Militares; a la izquierda, el presidente del Colegio Provincial de Arquitectos, señor Manuel Febles Valdés; el capitán Aguilera; el presidente de la Sociedad Cubana de Ingenieros, señor Miguel Villa; Francisco Gutiérrez Prada, presidente del Colegio Nacional de Arquitectos.

También tenían asignados puestos en la mesa presidencial los arquitectos Manuel Rodríguez Valiente, Francisco Ramírez Hechevarría, José A. Viego, Juan E. O'Bourke, Enrique Mareel, Armando Pujol, Emilio Vasconcelos, Raúl Simeón, Enrique Cayado, Enrique Ruiz Varela, F. A. Fernández Roger, Pastor A. Díaz, Héctor A. Díaz, Antonio García Meitin, José G. Du Defaix, Esteban Rodríguez Cadells, Luis Dediot Recolin, Carlos Gómez Millet, Rafael García Bango, Oscar Pardiñas y José A. Casas. Los ingenieros: C. Rubio, Francisco de Sola, Eduardo Gastón, Pedro Pablo Cartañá y otros profesionales.

En las distintas mesas instaladas en el amplio salón, recordamos, entre otros comensales, a los señores Alejandro Azoy, Rafael García, Antonio Tella, César Guerra, ingeniero Pichardo, ingeniero Raúl Otero. Eduardo Primelles, Regino Padrón, Macías López, Miguel Angel Fernández, Rosendo Plata, Luis Jiménez, el ingeniero Pedro Tapia, el letrado consultor de la secretaría, señor Eugenio Cantero; ingeniero Hernández Millet, Guillermo Paget, A. Zárraga. Emilio Maza, Francisco Centurión, Bernardo Collado, Juan O'Naghten, Pedro Navarro, Juan Rebozo, Carlos Argüelles, Pedro Rubí, Benigno Freire, ingeniero Francisco Saladrigas, Ramiro Oñate, jefe de la División Norte de Oriente; Honorato Colete, Eduarto Tella, el coronel Cartaya, César Blanco, ingeniero Puente, Oscar Rodríguez Feo, José Pennino, J. J. Saldise, R. Palacio, Celestino Joaristi, Primitivo Portal.

Por los reporters de Palacio, Antonio López Calderón y Francisco Gómez; por los reporters del departamento de Obras Públicas, el jefe del negociado de Publicidad, señor Luis S. Varona, M. Montero, M. Masens, Rosainz, Arroyito, Cañaveral, García Gracia, Lopito, Celestino Alvarez, Egües y otros.

EL PRESIDENTE DEL COLEGIO PROVINCIAL DE ARQUITECTOS.—El señor Febles Valdés, ofreció el banquete al Sr. Jorge Luis Echarte, con breves palabras, manifestando que aquel acto de franco carácter fraternal, sencillo, pleno de sinceridad, honrado con la presencia de multitud de profesionales, comerciantes, industriales, del ramo de construcción, contratistas y funcionarios, era una demostración elocuente de la satisfacción con que habían visto que el estimado compañero Echarte ocupara la secretaría de Obras Públicas, la que hacían extensiva a los señores Enrique Ruiz Williams, Enrique Luis Varela y a otros compañeros que ocupaban o que habían ocupado altos cargos en la secretaría de Obras Públicas, augurando en lo que se refería al señor Echarte, que por sus excelentes condiciones triunfaría rotundamente y afrontaría las obras de comunicación, alcantarillado y saneamiento que nuestras poblaciones necesitan, y aquellas referentes a bibliotecas, museos, palacios de Justicia y de Comunicaciones; que en el cumplimiento de sus deberes para con la patria, concordante con la ética profesional, que tuvo siempre en él un defensor, lo mismo en la presidencia del Colegio que en sus filas, siempre encontraría a los miembros del Colegio, dispuestos a prestarle su más decidida cooperación. Fué muy aplaudido el señor Febles.

EL SR. ECHARTE.—Se levantó en medio de usa ovación el Sr. Echarte, agradeciendo el homenaje con las siguientes palabras:

—«Queridos amigos: Sólo dos palabras para expresarles mi profunda gratitud por este homenaje que ustedes inmerecidamente me han dedicado, aun en contra de mi voluntad. Digo inmerecidamente porque, aparte de mi modo de ser franco y llano, enemigo natural del estruendo y de la publicidad, creo que aún no he hecho nada que merezca el aplauso de mis queridos compañeros de profesión. Apenas hace veinte días que fuí exaltado a este difícil cargo, en el desempeño del cual usaré de toda mi energía y de toda mi buena voluntad, y ya ustedes me enaltecen con este acto de cordial simpatía, que agradezco vivamente.

Confío en que sabré corresponder, más bien diré en que podré corresponder, a la confianza que este homenaje me indica han depositado ustedes en mí. A este fin haré cuanto esté a mi alcance, cuanto de mí dependa, para no defraudar esas esperanzas que gravitan sobre mis hombros con una formidable responsabilidad. Creo tener conciencia de esta responsabilidad. Y si me cupiera el alto honor de poder cooperar a la obra constructiva de este Gobierno en un plazo de tiempo suficiente para desarrollar los diversos planes que ya he empezado a poner en práctica, contando siempre con el apoyo moral, con la confianza y la estimación de mis compañeros, creo firmemente que nunca consideraré ese honor, ese posible triunfo, como mío, sino como algo que les pertenecerá a todos ustedes por igual, a ustedes que son y serán mis colaboradores y sin el concurso de los cuales ninguno de mis proyectos podrá tener éxito.

Antes de terminar quiero pedirles a todos mis compañeros, ingenieros y arquitectos, que sean fiscales de mi obra al frente de la Secretaría de Obras Públicas, fiscales justos y generosos, fiscales técnicos que en todo momento tengan derecho a advertirme el posible error o la posible reparación, bien entendido que esto sólo reportará beneficios para las obras y por ende para la clase que representamos, para orgullo nuestro y gloria de Cuba. Muchas gracias».

Nutridos aplausos rubricaron las palabras del señor Echarte.

A pesar de estar suprimidos los discursos, se concedió la palabra a un miembro del Colegio Provincial de Arquitectos, quien destacó la satisfacción de todos los compañeros al ver que el señor Echarte, que entró en Obras Públicas en 1908, como delineante, había probado su competencia profesional, y las bellas cualidades personales que le enaltecían, llegando por unas y otras a ocupar hoy tan elevado cargo. Se refirió a su labor en la organización del Colegio de Arquitectos, y en breves frases a toda su labor social y profesional.

También habló el señor Pennino, sobre el acierto del Colegio de Arquitectos, al ofrecer aquel acto a uno de sus estimados y prestigiosos miembros, premiando con ello sus méritos reconocidos y alentándole para la realización le los propósitos que abriga de dotar al país de las obras que necesita para su progreso y desenvolvimiento nacional.

A las tres y media terminó el acto recibiendo el señor Echarte múltiples felicitaciones, a las que sumamos la nuestra más sincera y cordial.

SOSTIENEN LOS COLONOS QUE EL ARTICULO Y DECRETO SOBRE CUOTAS LESIONA SUS INTERESES

Aún cuando trata de resolver el problema de las cañas de administración, dice el Dr. Fraxedas Olano, más parece ir contra los verdaderos colonos que en favor de éstos

Octubre 9 de 1935.

Sr. Teodoro Santiesteban, Secretario del Comité Ejecutivo, Asociación de Colonos de Cuba, Manzana de Gómez número 538. Ciudad.

Muy estimado amigo:

Esta mañana al leer el «Diario de la Marina», encuentro un Decreto-Ley, sobre la distribución de cuotas de 1936 y, además, sobre cañas de administración.

En cuanto a lo primero no voy a considerarlo, pues no creo que lesione intereses de colonos, pero lo que si resulta alarmante es con la aparente sencillez con que este Decreto-Ley pretende resolver la cuestión de «cañas de administración», en su artículo V.

Tratando de evitar que los ingenios burlen la protección concedida a los colonos contra las cañas de administración, cubriendo las mismas bajo la simulación de una entidad jurídica distinta a la dueña del ingenio, opta tranquilamente por declarar que toda colonia que no esté en manos de una persona natural, debe sufrir los rigores de una medida dictada contra las cañas de administración.

Constituye ciertamente un menosprecio a todos los que nos dedicamos a la explotación de colonias de caña, pues estima que es un negocio tan poco importante que no puede ser controlado por entidades jurídicas por su magnitud, si no que solamente en caso de tener que burlar la Ley, entonces los señores hacendados serían los únicos que podrían constituir Compañías para proteger sus cañas de administración.

¿No es posible que varias personas naturales constituyan sociedades para explotar colonias? ¿Es acaso el negocio de colonias algo tan insignificante como la fabricación de tabacos de a **kilito?**

No creo que dicho Decreto-Ley sea engendro de ningún proyecto sometido por nuestra Asociación a los Poderes públicos, pues conozco varios proyectos de nuestra asociación tratando de resolver la cuestión de cañas de administración, que trataban desde un punto de vista jurídico proteger las cañas de colonos, evitar la simulación de compañías para encubrir cañas de administración, y, además, respetar las entidades jurídicas constituídas por colonos, dando pautas para diferenciarlas de las constituídas con fines dolosos.

La Asociación de Colonos de Cuba puede ofrecer una larga relación de Compañías que operan colonias de cañas, y que están constituídas por verdaderos colonos. ¿Es justo que esos colonos sean considerados como dueños de caña de administración?

Además, y esto, considerándolo bajo un punto de vista general. Como simples ciudadanos de un país civilizado debemos protestar enérgicamente por que el Gobierno opte por acordar medidas que si en el fondo intentan proteger intereses legítimos, para llevar a cabo sus buenas intenciones lo hace en una forma tan atolondrada e inconsulta que más lesiona de lo que protege.

Siguiendo esa política llegaría el momento que con la sana intención de evitar que los mosquitos nos piquen la piel, nos mandaría a desollar vivos.

Estas consideraciones son las primeras que surgen a la vista al leer el referido Decreto-Ley que con fecha del día primero se firmó en la madrugada de hoy.

Si el Comité Ejecutivo lo estima conveniente, creo que debemos iniciar una activa campaña para obtener la modificación del referido artículo V, dándole la eficacia que todos los colonos aspiramos, pero siempre procurando que se uana medida **para los conos** y no contra los colonos como resulta la que comentamos.

Con mis mejores saludos, quedo de usted afectísimo amigo y s. s.,

José Joaquín Fraxedas Olamo.

DE MANOS DEL JEFE DEL ESTADO RECIBIERON 21 CIUDADANOS LA ORDEN DE CARLOS M. DE CESPEDES

Entre los extranjeros condecorados figura Seligman. Dalia Iñíguez, Lecuona, Roig, Sánchez Arcilla y Antonio Polo han recibido esa alta distinción. Detalles del acto

Según había sido anunciado tuvo efecto ayer, en horas del mediodía, en Palacio, el acto de imposición de la Orden de Carlos Manuel de Céspedes a distintas personas así cubanas como extranjeras con motivo de la solemnidad conmemorativa de la fecha de hoy.

Numerosos invitados acudieron a Palacio a presenciar tan simpática ceremonia que revistió la más absoluta sencillez.

El Presidente de la República coronel Mendieta se encontraba en el salón de los espejos rodeado de sus ayudantes los capitanes Aguilera y Blanco y de los Secretarios de Estado, doctor Barnet; de la Presidencia, doctor Acosta; de Obras Públicas, ingeniero Echart; de Trabajo, doctor Rodríguez; de Justicia, doctor Aandrés Domingo, y del Presidente del Consejo de Estado, doctor Laredo Bru.

El Jefe del Estado procedió por propia mano a prender del pecho de los condecorados, la aludida Orden de Carlos Manuel de Céspedes.

La primera persona en recibir tan preciada distinción fué la genial recitadora Dalia Iñíguez. Le siguió en turno el doctor René Morales, Ministro de Cuba en Francia y en el Vaticano, y, sucesivamente, los señores: Guillermo Belt, Nemesio Ledo, Lucas Lamadrid, Reverendo Padre Ramón Vidal, Francisco de Paula Coronado, Joaquín Llaverías, Pedro Rodríguez Capote, Enrique Guiral Moreno, Enrique Lorina, Moisés Vieites, Eladio Guerra, José Sánchez Arcilla, Gonzalo Roig, Ernesto Lecuona, Antonio Polo, periodista; José Antonio Milanés, Federico de Torres, Ricardo de la Torriente, Juan Zayas.

No concurrieron a recibir la condecoración el doctor José Antonio Presno y el señor Irenne Dupont. El primero se excusó por enfermo y el segundo se encuentra en el extranjero.

A medida que el Presidente Mendieta iba verificando las condecoraciones estrechaba la mano y felicitaba a los favorecidos.

Después del acto la concurrencia fué obsequiada con finas pastas y champagne.

Las siguientes personas han sido igualmente distinguidas con la Orden de Carlos Manuel de Céspedes, las cuales se encuentran fuera de Cuba:

Mr R. A. Seligmann, Profesor de la Universidad de Columbia, Estados Unidos de América, Comendador. Sr. Juan Tamayo y de Francisco, jefe del Archivo General de Indias, Oficial; señor José Mara Ots y Capdepú, Director del Instituto Hispano-Americano de Sevilla, Oficial; señor Andrés E. Abela y Gómez, Cónsul de primera clase de Cuba en Santander Caballero; General Carlos García Vélez, Embajador de Cuba en México, Gran Cruz; Ldo. Guillermo Patterson y Jáuregui, Embajador de Cuba en Washington, Gran Cruz; doctor Carlos de Armenteros y de Cárdenas, Ministro de Cuba en Italia, Gran Oficial.

HUMOR

—Suéltame ahora, querido: — El vapor está por partir.

ES UN ENSAYO DE RECONQUISTA DE LA TIERRA CON VISTA A UN PLAN DE MAYOR TRASCENDENCIA

El Gobierno se reservará una parte para ampliar las zonas de estudio. Montará un Central en pequeño para enseñar cómo se obtienen los subproductos de la caña

Departiendo ayer en Palacio con los repórters el Secretario de Agricultura señor Carlos de la Rionda manifestó que tiene en estudio un vasto plan en relación con el Central «Limones» del cual se ha hecho cargo, por disposición del Consejo, el Departamento de Agricultura.

El señor Rionna alimenta el propósito de parcelar las tierras del Central y repartirlas entre los agricultores en forma que éstos, al par que pagan las rentas, amortizan el pago de la parcela.

Se trata de un importante ensayo de reconquista de la tierra y extinción por este medio del latifundio.

Si el plan que se propone llevar a cabo el Secretario produce los resultados prácticos apetecidos entonces se implantará en mayor escala.

Volviendo el Central «Limones», el Estado, al ponerlo en producción, se reservará una zona de los terrenos del mismo con objeto de dedicarla a expeirmentos agrícolas en gran extensión toda vez que las Granjas Escuelas son insuficientes para realizar siembras importantes.

El Secretario de Agricultura dijo que por el Departamento a su cargo se procederá a estudiar numerosos sub-productos del azúcar, a cuyo efecto se construirá un ingenio pequeño.

UNA CONFERENCIA. — Con el Presidente de la República conferenció ayer ayer tarde, nuevamente, el doctor Miguel Mariano Gómez, ex-Alcalde de la Habana y seguro candidato a la Primera Magistratura por la coalición de los Partidos Unión Nacionalista y Acción Republicana.

La entrevista se celebró en la finca del Jefe del Estado y en ella fueron considerados asuntos de la actualidad nacional.

También departió con el Presidente el doctor Guillermo Belt, Alcalde de la Habana.

Han sido detenidos por llevar armas y proclamas 4 individuos

El cabo Cortés y los agentes García y Cárdenas, de la Sección de Especiales, detuvieron en la esquina de Acosta y Compostela, a Luis Batista Omaron, de 22 años, vecino de la posada «El Yara», a José Acosta Rodríguez, de 19 años, sin domicilio; Antonio Badlor Givner, de Polonia, de 17 años, de Compostela 17 y a Miguel Gasbocheskey, de igual nacionalidad que este último y con domicilio en Jesús María 76, por ocuparle un revólver y una pistola cargada, así como proclamas subversivas.

Se solicita que se declare libre la zafra para los centrales de la zona afectada por el reciente huracán

Los mandatarios de los colonos de cinco Centrales se interesan también porque no se señale fecha para el inicio y terminación de la zafra. Otras aspiraciones

Hemos recibido una copia de la exposición que ha sido elevada al Presidente de la República por los señores Juan Ferriol Lorenzo, Julián Rivero y Tejeda, Antonio Peña, Tranquilino Avalos y Rodríguez y José Manuel Martínez, en su calidad de Presidentes de las Delegaciones de Colonos de los centrales azucareros «Santa Catalina», «San Francisco», «Andreita», «Santa María» y «Dos Hermanas». En dicha exposición señalan que, como es sabido, la extensa y rica zona distrital de Cienfuegos y Municipios aledaños se halla sumida en la más desesperante situación, y, con tal motivo, hacen sugerencia de medidas de orden legislativo «que vendrían a aliviar grandemente la miseria que actualmente está padeciendo esa zona aniquilada por el terrible huracán».

Dichas medidas son las siguientes: Que se declare la zafra libre para todos los centrales azucareros que hayan sido afectados por el ciclón del 28 de septiembre último; que se autorice la venta de azúcares en suspenso de esta operación por haber sido fabricados fuera de cuota; que no se fije fecha para el comienzo y término de la zafra próxima.

Entienden dichos señores que estas medidas procurarían la tan deseada reacción natural en la economía de los pueblos que yacen en el infortunio.

UN TREN ARROLLO LA MAQUINA EN QUE VIAJABAN DOS HIJOS DEL PRESIDENTE DE ESTADOS UNIDOS

Ambos fueron llevados a un hospital, en donde estuvieron sólo unos minutos, pues estaban ilesos. La pericia de John Roosevelt, que iba al volante, evitó una gran desgracia

BOSTON, octubre 9. (AP.)—Un automóvil en que viajaban solos James y John Roosevelt, hijos del Presidente, en dirección al aeródromo de Boston, chocó esta noche con un tren en East Boston, siendo trasladados los ocupantes al hospital de Peter Bent Brigham, en donde los médicos dijeron que los Roosevelt habían resultado ilesos.

John Ford, mecánico que remolcó el automóvil a un garage, dice que toda la parte anterior del automóvil está destrozada, agregando que la barrera estaba rota y la máquina se hallaba sobre las paralelas que pertenecen a la línea de vía estrecha de Boston a Lynn.

El personal del hospital dijo que los Roosevelt habían permanecido en dicho establecimiento nada más que tres minutos y que habían partido, ignorando el sitio a donde se dirigieran.

John, que según la Policía, estaba al volante del automóvil, evitó una posible desgracia dando un rápido viraje que lanzó al coche contra un poste.

William J. Norton, que manejaba el tren, logró aplicarle rápidamente los frenos y detenerlo.

El automóvil fué rodeado inmediatamente de numerosas personas al identificar a los pasajeros, comenzando a arrancar del vehículo pedazos como recuerdo.

John dijo a la Policía que no había visto la barrera y Norton manifestó que tan pronto advirtió que estaba rota la barrera aplicó los frenos al tren.

En la Tesorería se ensayará ésta tarde el aparato de alarma

El Secretario de Hacienda, ha invitado a distinguidas personalidades para ese acto

HOY, día 10 de octubre, a las cinco de la tarde, conforme anunciamos en nuestra edición anterior, tendrá efecto en la Tesorería General de la República, situada en la planta baja del edificio de la secretaría de Hacienda, el simulacro de asalto a las bóvedas del Tesoro, que se encuentran amparadas por nuevos y modernos aparatos delatores de la proximidad de cualquier persona, una vez terminadas las diarias labores oficinales en aquel departamento.

A dicho acto han sido invitados el Presidente de la República, coronel Carlos Mendieta; el Jefe del Ejército, coronel Fulgencio Batista; su Estado Mayor; el Jefe de la Policía Nacional, teniente coronel José E. Pedraza, y la oficialidad de dicho cuerpo, así como los banqueros asociados al Clearing House de la Habana.

También ha sido invitado, preferentemente, el cuerpo diplomático extranjero acreditado ante nuestro Gobierno y los altos funcionarios de la secretaría de Hacienda.

El acceso al edificio ha sido limitado, y sin el requisito de la invitación hecha por el secretario de Hacienda, Dr. Ricardo Ponce, no se permitirá la entrada. Una comisión de recibo atenderá a todas las personas asistentes al simulacro de alarma.

Si concurre a dicho acto el Presidente de la República, como se espera, recibirá, a la entrada de la Tesorería, de una niña vestida con el uniforme de la Policía Nacional, unas tijeras con las que el Jefe del Ejecutivo cortará la cinta de raso que impide el acceso al sótano donde se encuentran las bóvedas de la Tesorería General. Al avanzar el Presidente y su comitiva, las sirenas de alarma tocarán al mismo tiempo en el Cuerpo de Guardia de la secretaría de Hacienda, en la Jefatura de la Policía, situada en Monserrate y Empedrado, y en el cuartel «Máximo Gómez», situado en San Pedro y Jústiz.

Inmediatamente el teniente Rodríguez, jefe del Cuerpo de Guardia de la secretaría de Hacienda, ocupará con sus fuerzas el frente del edificio de la secretaría por la calle del Obispo. El comandante Díaz Calderón, del cuartel «Máximo Gómez», dispondrá las tropas que deban dirigirse a la Hacienda, y lo mismo hará el teniente coronel Pedraza en cuanto a las fuerzas de la Policía Nacional.

El capitán Untoria ocupará con sus tropas las esquinas de Cuba y Obispo; de Obispo y San Ignacio; de Cuba y Obrapía; de Cuba y O'Reilly, y de Obispo y Aguiar.

Presenciada la llegada de las tropas militares y de policía a las proximidades del edificio de la Secretaría de Hacienda, se ordenará la retirada, y el secretario de Hacienda obsequiará a la concurrencia con champagne y bocaditos

Protesta contra el artículo quinto de las cuotas de 1936

STEWART, octubre 9.—Sr. Director del DIARIO DE LA MARINA. Habana. — Ruégole publique el siguiente telegrama que acabo de trasmitir al Presidente de la República, en atención a que perjudica a los intereses generales:

«En representación de la Compañía Agrícola «La Asunción», que administro, y de la cual formo parte, cuyas cañas molemos en el central «Stewart», protesto del decreto sobre reglamentación de cuotas que se publica en los periódicos de hoy y que nos afecta gravemente en su artículo quinto, por tener los mismos derechos de cualquier otro colono individual. Las cañas a moler por esta Compañía en la próxima zafra, se estiman en un millón doscientas mil arrobas, y el treinta por ciento decretado para no moler, nos resultaría una pérdida considerable. Ruégole la modificación. — **Eugenio Barbero**, Compañía Agrícola «La Asunción», colonias «Leonor» y «Asunción».

Lea ¡ALERTA! al mediodía.

M.E.C.D. 2016

¡MADRES!
Cuidado con el primer alimento sólido del niño

Las madres conocen bien los riesgos al dar al niño su primer alimento sólido. Trastornos digestivos. Adelgazamiento que puede traer graves consecuencias. ¡La salud del niño durante los años venideros depende mucho de la elección de su primer alimento sólido!

No experimente en este período crítico de la vida del niño. Siga el consejo que desde hace más de treinta años vienen dando los especialistas: *la Crema de Trigo debe ser el primer alimento sólido del niño.*

Millones de madres han comprobado con sus proprios hijos *la verdad* de este sabio consejo. El delicado estómago del niño digiere este cereal puro, suave y agradable, con tanta facilidad como la leche. La Crema de Trigo es una excelente fuente de la energía tan necesaria para el crecimiento de los niños. Los hace engordar; aumenta su resistencia contra enfermedades.

CREMA DE TRIGO
(Cream of Wheat)

Dr. Raúl Cañizares Versón
Cirugía y enfermedades de señoras
Consultas de 4 a 6
San Lázaro 121 M-6554

Lea ¡ALERTA! al mediodía.
Y AVANCE por la tarde.

FARMACIA
DROGUERIA DE "JOHNSON"
DE TURNO LOS LUNES
OBISPO Nº 30 TELEFONO-A-2129

LA MAYOR
35 EDIFICIOS
700 EMPLEADOS
SARRÁ
DROGUERIA
A-8026 A-3641
ABIERTA TODOS LOS DIAS
TODA LA NOCHE LOS MARTES

FARMACIAS de turno hoy JUEVES

HABANA.

Aguiar y Chacón ... M-6448
A. Arias (Trocadero) y Cres-po ... M5533
Ave. Bélgica (Egido) 8 ... M-4425
Ave. de Italia (Galiano) 41 M-5706
Ave. Menocal (Infanta) y Príncipe ... U-6878
Ave. Menocal (Infanta) 6. M-4661
Ave. de la República y Blanco ... M-4528
Ave. de la República (San Lázaro) 217 ... U-6655
R.M. de Labra (Aguila) 134 M-4886
Cuba 126 ... M-4740
General Garrillo y Hospital U-6869
Marta Abreu (Amargura) 44 M-9625
Mayor Gorgas y Oquendo . U-6773
Máximo Gómez y San Nicolás M-5030
Padre Varela (Belascoaín) y Zenea ... U-5402
Padre Varela (Belascoaín) 50 U-6600
Presidente Zayas (O.Reilly) No. 67 ... M-4000
Romay 55 ... M-4470
Salud 173 ... U-6895
Someruelos 26 ... M-5002
V. Muñoz (Sitios) y Campanario ... M-4508
Zenea (Neptuno) 6 ... M-3377
Teniente Rey Monserrate . . M-4412

VEDADO

Ave. de España (17) entre E y F ... F-6110
Ave. España (17) y 4 ... F-6006
Ave. Wilson (Línea) entre J y K ... F-6113
Calzada entre Paseo y 2 ... F-6174
23 entre 8 y 10 ... F-6132

VIBORA

10 de Octubre y Josefina .. I-6442
Concepción y Porvenir ... X-3030
O.Farrill y J.A. Saco ... I-7730
Santa Catalina y Cortina ... I-7786

JESUS DEL MONTE Y S. SUAREZ

10 de Octubre (J del Monte) No. 204 ... X-3033
10 de Octubre (J del Monte) No. 280 ... I-7378
10 de Octubre (J del Monte) No. 723 ... I-7240
Quiroga y Delicias ...
Zapotes 22 ... I-2222

LUYANO.

Calzada de Concha No. 4 ... X-2222
M. Fernández de Castro (Luyanó) 211 ... X-2220
Villanueva y Santa Ana ... I-7771

CERRO

Buenos Aires y Paz ... I-3008
Calzada del Cerro y Palatino . I-7266
San Pablo 36 ... U-7026

NOTA.—Este grupo deberá prestar servicio público todo el día y toda la noche de los domingos siguientes: Enero 27, Marzo 10, Abril 21, Junio 2, Julio 14, Agosto 25, Octubre 6, Noviembre 16 y Diciembre 24.

HABANERAS *por M. R. de Fontanills*

LA MODA ACTUAL

PATRON NUMERO 858

El encanto principal de este estilo está en su sencillez y elegancia de líneas que ayudan a ocultar los excesos de gordura. La manera como está cortada la falda disminuye la amplitud de las caderas y la confección de la cintura la del talle.

Además, la blusa suelta sienta muy bien a las damas de proporciones porque las hace ver más delgadas. Este patrón incluye moldes para dos clases de mangas, viniendo en las tallas desde treinta y seis hasta la cuarenta y ocho.

AL PASO...

Recorriendo las distintas casas de modas para tomar una impresión de todo lo que han recibido últimamente, nos detenemos en una flamante vidriera de nuestra **Rue de la Paix** para contemplar unos sombreros bellísimos que tenían el sello de Paris.

Había variados estilos en materiales y colores distintos, pero todos dentro de la nueva línea creada para favorecer a la mujer.

La Fashionable, que es la casa de modas donde nos detuvimos, y que está en Prado 25, acaba de recibir la primera remesa de sombreros de la estación. Copias exactas de las famosas firmas de **Reboux, Patou, Alexine** y otras no menos importantes que ofrecen a su distinguida clientela a precios económicos.

NOTAS DE LA MODA

Sin renunciar en absoluto a cierta originalidad y **cachet** que caracteriza los sombreros de las principales casas, parece que hay cierta tendencia a volver a los estilos más racionales. Aunque los movimientos son muy variados, la toquita suelta predomina en los distintos modelos.

Unos cuantos modelos interesantes y que favorecen mucho tienen la copa medianamente alta que recuerdan la forma de una concha. Notamos en los de ala la tendencia de virarlos hacia arriba, dejando media cabeza enteramente descubierta.

Se emplean las telas más variadas en fieltros, piel de antílope y gamuza para los **sports** y calle y el terciopelo, **satín** y **faille** para la mayoría de los modelos de tarde.

Las toquitas pequeñas son hechas enteramente de plumas y para la hora del **cocktail** y de noche hemos visto otros modelos de flores de terciopelo cubiertas con tul.

Los velitos predominan en rojo escarlata oscuro, gris carmelitoso, muchos en negro y para de noche los de colores pastel. También las plumas ocupan un gran papel, viéndose cayendo en cascadas sobre la nuca.

COLEGIO MARTHA

En el Reparto Almendares o sea en la calle 14 esquina a A acaba de inaugurarse un plantel de enseñanza que completa las necesidades del lugar.

Es una nueva institución que admite alumnos de ambos sexos desde la edad de tres años y donde le dan preferencia a aquellas materias necesarias para la preparación moderna.

Su Directora, la señora Guillermina Villareal de Batista ha dotado el colegio de todos los requisitos necesarios, estando capacitada para hacerlo por llevar muchos años de práctica y haber sido profesora durante varios años en la Escuela Normal. Además, se ha rodeado de un cuerpo de profesoras distinguidísimo que responderán al éxito del plantel.

Las alumnas pueden almorzar en el colegio, así como también recibir clases especiales de música, pintura y francés.

PERO TAL VEZ UN DIA...

Porque no tengo tierra en las pupilas me quieres,
porque no sé de la pasión del oro me admiras,
porque mis ojos claros que idolatras son fieles,
serenamente amado por la vida caminas.

Pero tal vez un día se rían de mi suerte
el oro y el amor, y en un desquite humano
por dejar de ser fiel me dé la muerte.

Esther COSTALES de VERDURA.

ONDULACION PERMANENTE

Ninguna mujer puede dejar de usar el peinado moderno que obliga a llevar la ondulación permanente.

Esta ondulación puede hacerse, dentro de la comodidad de la clienta, sin electricidad quedando tan perfecta como la que antiguamente se hacía.

Hay un nuevo procedimiento que puede usarse con la máquina eléctrica también y que no exige el uso del amoniaco. Este modo de ondular está obteniendo grandes éxitos, por ser más económico y lo emplean en la **Peluquería Ray-ja** en Aguila 82, donde están los famosos peluqueros Calvo y Jaime Raldiris al frente de la casa.

CONSEJOS DE BELLEZA

El cuidado de la belleza debe empezar por adquirir aquellos productos de pura calidad aplicándolos con toda la constancia debida.

Si quieren conocer el modo de aplicarlos convenientemente es necesario oir los consejos de una profesora en asuntos de belleza y recomendamos los servicios de **madame Lucie Biedak** en Neptuno 199, que hace una demostración del empleo de sus productos, que son muy buenos, sin costo alguno.

También indicamos a esa profesora como especialista en las tinturas del cabello, empleando métodos muy modernos que se usan en París y que ofrecen magníficos resultados.

MENU DEL DIA

Almuerzo	Comida
Cup de frutas.	Grape fruit.
Huevos a la crema.	Sopa de menudos.
Tamal en cazuela.	Croquetas de pescado.
Ensalada de aguacate.	Pollo asado. Ensalada.
Ciruelas pasas en almíbar.	Pastel de guayaba.

RECETAS DE COCINA

Salsa Para Aves

Media botella de vino de Borgoña que se pondrá en una cacerola con una cucharadita de azúcar, canela, corteza de limón verde rallada y nuez moscada. Se deja hervir hasta que se gaste la cuarta parte y entonces se cuela bien por un colador.

DIARIO DE LA MARINA Departamento de Patrones
Habana.

Incluyo $0.20 Cts. en sellos de Correo para que me envíe el patrón No. , tamaño No. que ustedes despacharán a la dirección que indico abajo lo más pronto posible. Si demora más de treinta días tendré derecho a que me devuelvan el dinero.

Nombre — — — — — — — — — — — — — —

Dirección — — — — — — — — — — — — —

— — — — — — — — — — — — — — — —

Debido a la gran cantidad de pedidos que diariamente recibimos y para simplificar el trabajo y el más rápido despacho de los Patrones, rogamos observen las siguientes indicaciones al pie de la letra: Los pedidos deben hacerse solamente por correo, adjuntando en sellos de correo o giro postal el importe de cada Patrón que es de VEINTE CENTAVOS.

Se demora de quince a veinte días en hacer la entrega del Patrón, el cual despachamos por correo a la dirección que se nos indique. No tenemos los Patrones aquí. Estos nos los envían de los Estados Unidos de acuerdo con nuestro pedido.

Por estar aburrido de la vida trató de suicidarse el joven Roberto García

En el Primer Centro de Socorro fué asistido de graves heridas incisas en el brazo izquierdo, el estudiante Roberto William García, vecino de Lawton, 9.

Según declaró a la Policía, las heridas se las produjo con una navajita, cuando se encontraba en el Relleno del Malecón, por estar aburrido de la vida.

PROCESADO UN SARGENTO DE LA MARINA DE GUERRA

El Juez de Instrucción de la Sección Segunda, dictó auto de procesamiento contra el sargento de la Marina de Guerra Constitucional, Bruno Disano, por un delito de abusos deshonestos en la persona de la menor Juana Arocha, vecina de Amargura 10, señalándosele fianza de 500 pesos.

MATANCERAS *por Manolo Jarquín*

LA FECHA DE HOY.—De gloria para la Patria.

Llega con este día 10 de Octubre para los habitantes todos de esta República, una de las efemérides que marcan con caracteres más sólidos y más firmes, la epopeya libertadora y el revolucionario proceso que nos dió la Libertad.

Lo festejará dignamente con un baile que ha de quedar grabado en las páginas de su historial con letras de oro, la decana de las instituciones matanceras, ese Liceo nuestro que fundara hace setenta y cinco años un grupo de matanceros y que a través de los tiempos y al paso de los años, ha sabido conservarse como sede de la distinción yumurina y centro cultural, el más avanzado, de aquel tiempo a la fecha.

Una gran orquesta habanera—la Havana Casino—ha sido contratada para amenizar este baile, que como el del 20 de Mayo ha sido una tradición en el Liceo desde la instauración de la República.

Nuestras familias principales, lo que en Matanzas es blasón del talento, del nombre y de la cuna, del dinero y la distinción, acudirán hoy al Liceo para brindar a las crónicas sociales la bella página que ha de constitiur en las reseñas que hagamos de esa fiesta, su atractivo más poderoso.

No se cabrá en el Liceo esta noche.

Puede así augurarse por el entusiasmo que reina entre nuestra juventud para este baile.

OPERADO.—El Padre Huerta.

Por el cirujano de la Colonia Española, doctor Antonio J. Font Tió, fué sometido en la mañana del martes a la operación de la apendicetomía, el párroco de la iglesia de San Pedro, que es también Capellán de la Corte de San Carlos Borromeo de las Damas Isabelinas.

Operación feliz de la que convalece en el Sanatorio de Versalles, el virtuoso sacerdote, por quien tanto se interesan sus feligreses.

Deseamos un pronto y total restablecimiento al R. Padre Huerta.

HORTENSIA SCULL.—La Reina habanera.

Ha sido electa Soberana de los periodistas de la capital, la bella y gentilísima mademoiselle, que pertenece a una de las más distinguidas familias de la élite del Almendares.

Una elección feliz, porque se aunan en esa graciosa Majestad, con los prestigios de cuna y de nombre, los de una juventud esplendente, los de una lozana belleza y una infinitísima simpatía.

Es nieta la señorita Scull del primer Conde del Rivero, de aquel egregio periodista que en esta casa del DIARIO DE LA MARINA venérase su memoria con culto idólatra.

Como María Luisa Cossío, de los matanceros, Hortensita Scull de los habaneros, será Reina, en la que encarnan todos los dones y las virtudes todas, que deban aureolarla en su ascensión al trono.

Salve, Majestad capitalina.

LA SEÑORA DE SUAREZ.—Angélica Fernández.

Guarda cama padeciendo de muy molesto ataque reumático, que la imposibilita y la aleja de todas esas instituciones de caridad, en las que presta labor tan eficiente y tan valiosa, la interesante y joven dama.

En su hogar de la calle de Zaragoza, se ve la señora Angélica Fernández de Suárez, visitada constantemente por sus compañeras las Madres Católicas, las señoritas de la Caridad y cuantas integran el Patronato de ese Asilo Santana, por el que con tantísimo entusiasmo labora.

Por la mejoría de la señora de Suárez formulamos votos.

EL BAILE DEL TENNIS.—El domingo 13.

Entre las fiestas de que disfrutaremos en este fin de semana, pródigo como ninguno en acontecimientos sociales, tiene el privilegio de la juventud el gran baile que ofrece á en sus dominios de Bellamar el Matanzas Tennis Club.

Se hacen preparativos grandes para esa soirée, que convertirán la coqueta casita de las damas yumurinas en un verdadero edén.

Lucirá una preciosa iluminación, delineándose con foquitos de colores la arquitectura de la casa.

Y habrá además otros muchos alicientes y atractivos para gloria de cuantos a él asistan.

Vendrá de la Habana la Orquesta Romeu Jr., que toca por primera vez en Matanzas, para amenizar el baile.

La presidenta del Club, señorita Bértila Haedo, con la directora, la entusiasta señora de Cruz, Marina Puig, laboran incansables para la mayor brillantez de esta fiesta del domingo 13.

MARRIAGE.—En el extranjero.

Oilda Ana del Puerto, señorita que ha brillado en nuestras fiestas siempre, en rango principalísimo y que disfruta entre nuestra juventud de las mayores simpatías, ha contraído nupcias en la ciudad de Miami con el distinguido caballero José Sergio Villar.

Ante un grupo de la numerosa colonia cubana que hoy radica en la playa floridana tuvo efecto la ceremonia, de la que nos llegan ecos a través de la distancia, los más gratos y los más amables.

En viaje de bodas se han dirigido a New York los esposos Villar-Del Puerto, a los que deseamos una interminable honey moon.

DE DIAS HOY.—El doctor Luis Trelles Bossier.

Festeja su natalicio en esta fecha gloriosa del grito de Yara, el joven abogado doctor Luis Trelles Bossier, el tercero de los hijos del ilustre bibliógrafo, que deja a Cuba legado tan magnífico como los veinte y pico de volúmenes que integran su Bibliografía Cubana.

Hasta su residencia del Vedado, en la Habana, llegarán hoy a Luis felicitaciones muchas.

Sea la mía una de las primeras, en su arribo a su feliz hogar.

LAS BODAS DEL VIERNES.—Chez García Polanco.

A pesar del carácter de sencillez e intimidad que ha querido imprimirse a esa ceremonia nupcial de mañana, por los detalles infinitos de que será rodeado y por las grandes simpatías de que disfrutan los novios en nuestra sociedad, están llamadas a constituir un resonantísimo acontecimiento.

Vienen de la Habana familias muchas para prestigiar el acto.

Y como publique ya, entre los testigos figuran muy altas personalidades del elemento oficial y de las sociedades habanera y matancera.

Actuará en la ceremonia civil, como representante de la Ley, el joven jurisconsulto doctor Ezequiel Caballero y C.l.

Con la proverbial esplendidez de los esposos Sixto García y Esther Polanco, serán obsequiados después del acto matrimonial cuantos concurran como invitados a las bodas de Esther Pura García y el capitán Eduardo Argilagos.

Me obligo a la reseña de estas nupcias.

LA SEÑORA DE CUNI.—María Luisa Varela.

En su «Villa María Luisa», la elegante edificación de la Calzada de General Betancourt se halla enferma, desde hace días, la esposa del eminente clínico, del ilustre profesor y del sabio nombre de ciencias doctor Luis A. Cuni.

Causa ha sido esa afección que padece la señora Varela de su ausencia en el festival del domingo en Sauto, en cuyo palco la representó su sobrina, la culta y distinguida señorita María Berta Pons y Cuni, con los esposos Fernández Taquechel-Vallice.

La sociedad de la Yucayo, que tiene en tan alta estima a la encumbrada dama, hace votos fervientes por su mejoría y su restablecimiento.

IGNACIO URIARTE.—Su primera salida.

La hizo ayer para acudir a la Clínica, ya en franco período de restablecimiento y en una muy franca mejoría, de la dolencia que le aquejó y que tanta alarma y tanto desasosiego despertó entre todas sus amistades.

La nueva ue tantísimo me place ofrecer a los lectores de las «Matanceras» tiene el doble agrado de haber sido favorecido también con una visita, en la primera salida que hiciera ese simpático enfermo.

LA COMPAÑIA DE MARTI.—En Sauto.

Se presenta mañana ante este público el conjunto excelente en que figura como astro la señora Luisa María Morales, para ofrecernos, entre otras obras cubanas gustadísimas, «Cecilia Valdés», de Villaverde; «María la O», de Lecuona y «La Perla del Caribe» y «El Clarín», en función de despedida el domingo.

El maestro Roig, que dirige esa hueste triunfal de la zarzuela cubana, es sobrado prestigio para que el público acuda al espectáculo en la seguridad que admirará algo selecto y exquisitísimo.

Reducidísimos los precios de las localidades, Sauto ha de verse en esas tres noches lleno de bote en bote.

MARIA REVERTER.—En la Covadonga.

Delicada se encuentra recluída en la Habana, en el magnífico establecimiento de beneficencia, la señorita María Reverter, hermana política del doctor Nilo Picaso.

Junto al lecho de la enferma está su señora madre, la señora Guillermina Alvarez, que pertenece al profesorado de esta provincia y se ha visto obligada a abandonar sus labores por los cuidados que requiere su amantísima hija.

Que cuanto antes mejore la gentil cuñadita del doctor Picazo son nuestros deseos.

EN SU LUNA DE MIEL.—Unos recién casados.

Han venido a Matanzas, dichosísimos, a pasar los primeros días de su honey moon, los jóvenes esposos Irma Anchia y Rodolfo Rodríguez, que contrajeron nupcias en Manguito, el pasado lunes.

El joven Rodríguez, pertenece al Cuerpo de la Policía Municipal de Matanzas y es muy bien querido en la población, por su proceder íntegro y su carácter afable.

Fijan aquí su home esos esposos, a los que deseamos todo género de venturas.

EN EL CASINO.—Pasado mañana. Se sucederán desde hoy las fiestas en nuestras sociedades, festejando las fechas gloriosas del Grito de Yara—la de hoy—y el Día de la Raza—el de pasado mañana—con bailes suntuosos.

Tiene su turno el sábado el palacete de la calle de Byrne, y para mayor esplendor de esa soirée, ha sido contratada la Orquesta del maestro Somavilla, que estrenará esa noche sus nuevos uniformes y el instrumental que acaba de adquirir para el espléndido repertorio con que ha de obsequiar a los bailadores.

Están ya cursadas las invitaciones para ese baile del doce, que ha de constituir un succés.

ABANDONA LA PLAYA.—La familia de Arango.

Se traslada en estos días para Matanzas, después de haber pasado el verano en Bellamar el distinguido matrimonio Luis Arango y María García, que quedarán instalados en la hermosa casa de Tello Lamar, entre Santa Teresa y Zaragoza.

Con la partida de nuestro quartier de los esposos Arango-García, pierde la Playa la presencia de esa pléyade de encantadoras, que se llaman Magdalena, Isabelona y Chiquitica García Arango.

LA ULTIMA NOTA.—Para decir que es mañana en el Centro de Detallistas el recital de poesías que ofrecerá, bajo los auspicios del Grupo Indice, el poeta Reynaldo Ascensio, el bardo español que en nuestras últimas fiestas culturales tanto y tanto se ha destacado en los programas.

Una selecta concurrencia invadirá mañana los salones del Centro de Detallistas.

La señora Mary Martín desea saber el paradero de Adela García o de su hermano Rafael

La señora Mary Martin, vecina de 837 E Meta St. Ventura, California, U. S. A., desea saber el paradero de su hermana Adela García o su hermano Rafael, que vivieron por el año 1910 en Tejadillo 45, en la Habana, Cuba.

A TRAVES DE LA VIDA
por Héctor de Saavedra

El Alma Andaluza

Me metí entre el público (una enorme concurrencia), y perdido en aquel mar de espectadores—que, sentados en las lunetas, me dijeron que eran **cincuena mil**—estuve en el estreno del teatro-cine **Alkázar**, en la tarde del sábado 5 de Octubre, fecha memorable.

Mi impresión es la siguiente:

En una sala amplísima, alumbrada por luz indirecta, se mira para arriba y se ve el cielo azul y profundo, cuajado de estrellas. Es el cielo de Andalucía, que ha prestado Cuba. En torno se contempla un escenario risueño: las esmeraldas de Granada que encierran las montañas nevadas; más allá los techados y miradores de Sevilla, las cancelas y balconcitos de Cádiz, todo entre claveles que dan su nota alegre y vigorosa. Es Andalucía entera que sonríe por la mágica creación de un espíritu artístico que no olvida ni los azulejos de Triana, ni los hierros forjados de Córdoba.

En aquel ambiente tan alegre, donde el pesar no resiste, se esparce el ánimo y el espíritu se siente cautivado.

Este es el **Alkázar**, un nombre apropiado por lo que trae a la memoria de encantador y fantástico. Además, hay que ser consecuente y no olvidar con demasiada rapidez. Allí hubo un teatro que se llamó **Alhambra**, como podía haberse titulado **Nabucodonosor**, rey de Babilonia, y que, si se exceptúan las odaliscas, ninguna relación tenía con el palacio encantado. Pero el nombre no hace la cosa, y puede ser un buen cine aquel que se llame **Verdún** o **Numancia** o **Sagunto**.

Aquel teatro **Alhambra** cumplió su misión, y tuvo un fin trágico. No es el momento de hacer su juicio, pero un viejo amigo, de apellido Ayala, que conoce bien toda la psicología de este pequeño centro de Prado y Virtudes, me decía que el vicio, en todas formas, que reinaba en esos alrededores de lo que fué en un tiempo «la esquina de Tocho» se debía a la clientela de la Alhambra.

Ahora se levanta allí, gracias a la iniciativa vigorosa y arrojada de este nuevo Conquistador Don José Solís, en cuya faz parece deleitarse el pincel del Greco, un magnífico edificio que da realce a aquellos contornos y que llevará un público bien distinto y en extremo numeroso al espectáculo que no estará, como el otro, prohibido por la moral, a las señoras decentes.

Claro está que vi, imperfectamente, lo que era aquello, pero me di cuenta al momento de que los aparatos que manipulan para la exhibición de las películas son de primera clase, claros los cuadros, sin vibración las figuras y de una sonoridad perfecta.

Don José Solís tiene la fortuna de contar con un colaborador eminente es el señor Ernesto P. Smith, que no es americano como su apellido haría creer, pero que regentea a la americana varios teatros llevando a ellos su experiencia y sus conocimientos.

El éxito de esta empresa está descontado; lo que hay que celebrar en sus promotores es el buen tacto de crear en un sitio céntrico un enorme teatro, muy elegante, muy democrático, y con todas las ventajas de los más lujosos, porque, hasta la ventilación la hace con dos enormes turbinas que inyectan el aire frío y hacen desalozar el caliente.

El **Alkázar** no está concluído. De su amplio vestíbulo, hoy desnudo, ¡quién sabe lo que harán los que tuvieron bastante genio para llevar al interior de una sala, toda la belleza incomparable «de la tierra de María Santísima!...

Dr. Manuel Costales Latatú
CIRUGIA ABDOMINAL
Especialidad: ENFERMEDADES DE SEÑORAS
Prado 98. Lunes-Miércoles-Viernes
Telfs. M-3472. F-4806. 3 a 5 p. m.

CRUCIGRAMAS

HORIZONTALES

1.—Cigarrillo
6.—Torre alta en las costas, con luz para que sirva de guía.
8.—Individuo de cierta raza indígena de Filipinas
11.—Símbolo de la nada.
12.—Devota, piadosa.
14.—Pieza principal de la casa.
16.—Nombre femenino.
17.—Símbolo del galio
18.—Artículo neutro.
19.—Cada una de las doce partes en que se divide el año.
20.—Mezcla de tierra y agua.
22.—Embrollo.
24.—Mujer distinguida
25.—Ayuntamiento de la provincia de Pontevedra.
26.—Adverbio de cantidad.
27.—Cada una de las prominencias que forma la superficie del agua agitada.
28.—Arbusto de China y Japón de unos dos metros de altura.
29.—Medida agraria usada en Aragón.
31.—Movimiento convulsivo habitual.
33.—Negación.
34.—Nombre dado a la gran sedición ocurrida en el Imperio de Oriente en el año 532.
37.—Volcán de Sicilia
39.—Reza.
40.—Vocal (pl)
42.—Vocal (pl)
44.—Montaña del desierto de Sin.
46.—Cerca de, aproximadamente.
49.—Bebida.
50.—Todo lo que tiene entidad
52.—Contracción.
53.—Sílaba que repetida resulta el nombre que se le da a un niño pequeño.
54.—Ro de Italia.
55.—Terminación de infinitivo.

VERTICALES

1.—Preposición inseparable.
2.—Montaña de China.
3.—Villa en la provincia de Alicante
4.—Artculo.
5.—Vocal (pl)
6.—Cosa extraordinaria.
7.—Instrumento de Agricultura.
9.—Especie de empanada
10.—Natural de Alemania (pl)
11.—Oxido de calcio.
12.—Una de las islas Canarias.
13.—Ciudad de Bélgica.
15.—Agarradera.
21.—Ciudad del Japón, en la isla de Hondo o Nipón
23.—Diptongo.
24.—Que ha aduirido más conocimientos que los comunes.
30.—Símbolo del bario.
32.—Diptongo.
35.—Marcharas
36.—Concavidad o hueco.
38.—Nudo, unión o vínculo.
40.—Oasis del Sahara central
41.—Apócope de Santo.
43.—Ansar.
45.—Río de Suiza
47.—Contracción.
48.—En (en inglés)
50.—Cierta hiedra de la China.
51.—Conozco.

Solución al Crucigrama anterior

OMNIBUS DE CAMAGÜEY
(LOS MEJORES DE CUBA)

Inauguración de Nuevos Turnos

Dede el día 15 de Agosto, quedará establecida una nueva salida de la Habana a las 9.00 A. M. hasta Camagüey, extendiendo a la vez el turno de las 4.30 P. M. hasta Santiago de Cuba. Igualmente saldrá un nuevo turno de Santiago de Cuba a las 4 P. M. que rendirá su viaje en la Habana a las 10.00 A. M.

Nuestro horario de salidas completo es como sigue:
7.30 A. M. y 9.00 A. M. hasta Camagüey.
4.30 A. M. hasta Holguín.
6.00 A. M. 12.30 P. M. 4.30 P. M. 7.00 P. M. 11.00 P. M. hasta Santiago de Cuba sin trasbordo de ninguna clase.

RESERVE SU ASIENTO POR NUESTRO TELEFONO M-1715, o personalmente en nuestra Estación en el Hotel Pasaje por Zulueta entre San José y Teniente Rey.

Haga siempre sus viajes en nuestros Omnibus, son los más cómodos, los de mayor seguridad, los mejores de Cuba.

SEGURIDAD — HORARIO FIJO — CONFORT

SUSCRIBASE Y ANUNCIESE EN EL «DIARIO DE LA MARINA»

Ratificada la denuncia contra el Administrador y empleados de la Zona Fiscal del Centro

El Inspector de la Policía Judicial, Alfredo Estévez, compareció ayer ante el Juez de la Sección Tercera, a fin de ratificar una denuncia por falsedad y estafa, contra el administrador de la Zona Fiscal del Centro y varios empleados.

Esa denuncia obedece a que el administrador, puesto de acuerdo con varios empleados, entre ellos un tal Evelio Aenlle, cometía irregularidades en los expedientes de veteranos.

M.E.C.D. 2016

Compare estos precios

AGUA CORRIENTE BOMBAS DURO

Tamaño	H.P.	Lts. p. Hora	Precio
1|2»	1|6	640	$ 49.00
3|4»	1|6	1000	56.00
3|4»	1|4	1440	72.00
1»	1|3	2100	110.00
1»	1|2	2880	125.00

Mayores capacidades hasta 16000 lts. por hora. Equipos de presión y bombas para pozos profundos.—PRECIOS A SOLICITUD

Resuelva su problema deshaciéndose de esa bomba vieja que le ocasiona gastos y le consume mucho. Cambíela por una bomba DURO que le dará muchos años de servicio, satisfacción y economía.

ACEPTAMOS SU BOMBA DE USO EN PARTE DE PAGO

Sierra Rodriguez y Cia.

HABANA Y AMARGURA
M-9202

Repuestos para toda clase de bombas.
Contratamos servicios de Igualas
Reparamos bombas y motores.

CRONICA HABANERA

BODA DE ALTO RANGO

MIRTA GARCIA VELEZ.—Lucidísima, de rango elegante y distinguido, la boda de la señorita Mirta García Vélez y Martínez Ibor con el joven Joaquín Miranda y Blanco, verificada anoche en la Iglesia de San Juan de Letrán.

Encantadora Mirta, muy graciosa y muy bonita.

Es la hija del general Carlos García Vélez, figura prestigiosa de nuestra patria, que actualmente ostenta el alto cargo de Embajador de Cuba en México.

A su vez el novio, joven de positivos méritos, desciende de familias distinguidas de esta sociedad.

Ante el altar mayor de la hermosa iglesia de los Dominicos y en presencia de una concurrencia selecta y numerosa, recibieron solemnemente la bendición de sus amores.

De gran belleza el decorado que lucía aquella iglesia.

Era obra de «El Clavel» el siempre bien reputado jardín de Marianao, cuyos artistas supieron, nuevamente dar muetsras de su arte y de su gusto.

Dalias y azucenas, de inefable blancura, se veían en el altar, rodeando la sagrada imagen, y en la baranda del presbiterio.

La senda, bella senda trazada por la doble alfombra verde de «El Clavel» estaba bordeada por lindísimos canteros donde florecían los gladiolos y las azucenas.

La señorita García Vélez produjo a su paso por aquel sendero digno de ella, la admiración de todos los concurrentes.

Iba del brazo de su hermano, el joven tan simpático y distinguido Calixto García Vélez y Martínez Ibor.

Y llevaba una toilett[illegible] lísima, que realzaba a maravilla su figurita alada y vaporosa.

Fué confeccionada por el incomparable Bernabeu, según el modelo «Poeme de Amour» de J. Lanvin, utilizando rico tafetán perla.

Sobre la gran cola, veíanse bellísimos encajes «point a l'aiguille» que conservan como reliquia la familia García Vélez.

U namplio velo de tul ilusión, caía desde la cabeza, donde iba sostenido por una tiara preciosa de flores de azahar.

En sus manos el ramo, creación también de «El Clavel».

Era de estilo «Colonial» todo de jazmines de Persia con porta-bouquet de encaje legítimo de Bruselas, y llegó hasta ella como obsequio de su prima hermana, la señorita Poupée García Vélez.

La interesante señora Angela Blanco Miranda, madre de la novia, fué la madrina.

Y el padrino, el padre de la novia, General Carlos García Vélez, quien por encontrarse ausente en México, fué representado por su hijo Calixto.

Con el Honorable Señor Presidente de la República, coronel Carlos Mendieta, firmaron el acta como testigos de la novia, el Mayor general Mario G. Menocal, ex-Presidente de la República; el doctor Gustavo Cuervo Rubio y los señores Salvador Martínez Ibor e Ignacio Castañeda.

Por él, lo hicieron a su vez, los doctores Manuel G. Miranda y del Castillo, Magistrado de la Audiencia de Matanzas; Santiago Verdeja y Carlos García Vélez y los señores Panchito Díaz y Miguel Angel Masvidal.

Terminada la ceremonia, se inicia el desfile de damas y caballeros.

Anotamos entre las primeras, a la madre de la novia, la gentilísima Amalia Ibor de García Vélez, elegantemente vestida en tono carmelita.

Sus hijas políticas, Carmita Mendieta de García Vélez, con preciosa toilette imprime en negro y flores rojas y Gloria Lamas de García Vélez, también con lindo traje.

Marcela Cleard de Barnet, interesante esposa del Secretario de Estado.

María Semlemeroff de Rionda, la señora del Secretario de Agricultura.

La Condesa del Rivero.

Elegantísima.

María Herrera viuda de Seva, Mirta Martínez Ibor de del Monte, Luisa Gendreau de Moas, Edith C. de Grinda, Asunción de la Torre de Sánchez Toledo, María Chaumont de García Vélez María Luisa Longa de García Echarte, y Esperanza García Echarte de Finlay.

Clara Carreras de Mendieta.

Estela Alamilla de Cervantes, María de los Angeles Pérez de Fernández, y Pilar Reboull de Fernández Cuca Martínez Ibor de Cervantes.

Jenny Castañeda de Carrillo, Hilda de León de Entenza, Floraida Fernández Reboul de Tolón, Anita Blanco de Solís, Teté Suárez de Aguilera, Nelly Ordóñez de Dussacq, Zenaida Espinosa de Herrera, Panchita Izquierdo de Falcón, Marg[illegible] Andreu de Arce, Juanita Lago de Cervantes y su hermana tan bonita Cusita Lago de Cárdenas, completando este grupo de señores jóvenes.

Bebita Díaz Bridgman de Rivero, de negro, elegantísima.

María Julia Fernández de Campa, Herminia García de Abelo, Esperanza Solís viuda de Aguiar, Micaela Diago de Plá, Margot Blanco de Pérez, y la gentil Sissy Durland.

Jenny Martínez Ibor de Castañeda.

Ana Castillo viuda de Miranda, abuelita del novio.

Leonor García Vélez de Withmarsh, Emma M. de Cruz Planas, Angélica Fernández de Gómez, Isabel Urréchaga viuda de Solar, y Angelina Armand viuda de Martínez y su hija Nina, Martínez Armand, tan interesante.

Yoyín O-Farrill, la bella señora de Mendieta, lucía una toilette linísima.

Georgina Faura de Balsinde, Zoila Noroña de Reyes, y la señora de Agostini.

Señoritas:

Cusa Moré, tan encantadora.

Angelina de la Cruz, Leopoldina de la Campa, Minín Abello, Margarita Alarcón, Martha Castro Montejo, Adriana Otermín, Alicia Solís, Cristina Plá, Graciella y Rosario Balsinde.

Lily Casuso.

Nelly de León, Mercy y Carmen Celorio, Elvira Herrero, María Portuondo, Nenetica García Longa, Ofelia Cervantes y Martha Alvarez Tabío.

Ninina de los Reyes, Consuelito Finlay y Lilly Riquelme, las lindísimas.

Rita Agostini, Conchita y Bibí Espinosa, Olga y Mercedes Carrillo, Carmen y Teresa Blanco, Lourdes Vasconcelos, Conchita y Cecilia de la Torriente, Mimí Ordóñez Ada y Graciella de Blanck, Margot Blanco.

Columba Cravioto, linda hija del Embajador de México.

Teresita Moas.

Hortensia y Josefina Knight, Mercy Pina, Olga Lamas y Poupée García Vélez.

LA ELECCION DE LA REINA DE LOS PERIODISTAS. — El domingo próximo, a las diez de la mañana, se celebrará en la Asociación de Reporters de la Habana, el acto de la proclamación de la Reina Nacional de los Periodistas.

También se elegirá en ese acto el poeta laureado.

A continuación ofrecemos el programa de este acto que revestirá a no dudarlo lucimiento extraordinario.

I—Discurso de Apertura por el señor César Rodríguez, Presidente de la «Asociación de Repórters».

II.—Proclamación del poeta triunfador y entrega de la flor de oro.

III—Presentación de las seis Reinas provinciales de los Periodistas.

IV.—Designación de la Reina Nacional de los Periodistas.

V—Interpretación del «Canto al Periodista», premiado, cuyo lema es «Juan Montalvo».

Por la recitadora señorita Aida Cuéllar.

VI—Ejecución de las composiciones musicales escritas al «Día del Periodista».

VII—Discurso de Clausura por el Dr. Rafael María Angulo, Presidente del «Directorio del Retiro de Periodistas».

EN LA ACADEMIA DE LA HISTORIA. — Una solemne sesión ofrecerá esta noche la Academia de la Historia, a fin de inaugurar las labores académicas y conmemorar las efemérides nacionales.

El programa de esta sesión lo damos a conocer seguidamente.

1. Apertura por el Presidente señor Tomás de Jústiz.

2. Lectura de los laudos de los certámenes

3. «El Presidente Polk y Cuba.» discurso por el Académico de número doctor Emeterio S. Santovenia.

4. Lectura de un párrafo relativo a la efeméride del 10 de Octubre de 1868.

5. Lectura de un párrafo original del Padre de la Patria.

Viboreñas

EL DIA PERIODISTICO.—Entre las numerosas fiestas que se han de celebrar, ofrecidas a nuestro Directorio, y ya aceptadas por nuestro querido Presidente el doctor Rafael María Angulo, una de las que más atractivos cuenta es el gran baile de etiqueta que se efectuará la noche del próximo lunes día catorce, en la hermosa nave «Orinoco».

Se bailará en las tres cubiertas y en el amplio y lujoso comedor, condiéndose con un espacio de más de 700 metros cuadrados.

Se calcula que en ellos tendrán cómoda cabida unas quinientas parejas, y ha de sobrar espacio para que los bailadores lo mismo puedan bailar el cadencioso tango, como cualquier vertiginoso baile norteño.

La Comisión Organizadora de este gran baile en el «Orinoco», que preside el querido compañero Enrique S. Morene, ha venido laborando incesantemente, sin desatender el menor detalle, teniendo en cuenta el numeroso y selecto público que asistirá, siendo una garantía dicha Comisión, pues las damas disfrutarán de las mayores comodidades.

Dado el fin de esta fiesta, y siendo el billete personal de dos pesos, ha sido rigurosísimo el acuerdo de no permitir una sola «botella», de tal modo que los compañeros que forman nuestro Directorio, fueron los primeros en adquirir sus billetes.

Será el baile en el «Orinoco», uno de los más suntuosos de los que se han celebrado en la hermosa rada habanera.

Al referirme a este gran baile, a beneficio de los fondos del Retiro Periodístico, me complazco en reverenciar a la preciosa Reina de los Periodistas de la Habana, elegida entre numerosas figulinas por los queridos «confreres» capitalinos, distinguida señorita Hortensia Seull y Rivero, de arrogante y sugestiva belleza, en imperioso mandato de la Ley de Herencia, Soberana que desde este momento puede contar en mí a su más sometido vasallo.

Ante Su Magestad Hortensia reverente me inclino.

PROXIMA BODA.—Señalada está en fecha para el próximo sábado día once, en el suntuoso templo de Nuestra Señora del Carmen, a las siete de la noche.

Son los dichosos novios la gentilísima figulina Esther Gil y García y el cumplido y afortunado joven Federico Martínez y Alum.

Anticipadamente los felicito deseándoles que en su nuevo estado sea dichosísima su existencia.

DE REGRESO.—Después de haber pasado una agradabilísima temporada en el pintoresco caserío de Limonar, la distinguida dama Emelina Sanz viuda de Alonso, con su linda hija mi vecinita muy gentil de la Avenida de Concepción, Esmeralda Alonso, cuyo bello nombre confirma su cultura y exquisita charla. ¡«Esmeralda»..

Les dedico mi más expresivo saludo de bienvenida.

SRA. CHEA PUIG VIUDA DE PUIG.—Tan distinguida y respetable dama ha sido víctima de un lamentable accidente, sufriendo una extensa herida en la cabeza, en una caída en plena vía, en la calzada de Belascoaín, debido a la malísima y peligrosa costumbre de arrojar cáscaras de frutas a las aceras, habiendo tenido la mala suerte de pisar una que le originó la herida en la que ha tenido que dársele numerosos puntos.

En Emergencias fué asistida solícita y rápidamente, y lamento no saber el nombre del facultativo y sus auxiliares que la atendieron, si dentro del cumplimiento de su deber, hubimos de apreciar sus delicadas atenciones, y tal cosa frecuentemente no suceden en Departamentos Oficiales, en los que los empleados olvidan que ganan un sueldo para ser servidores del público.

Tan bondadosa amiga, debido a su robusta naturaleza, permanece en el más satisfactorio estado, y yo que la visité tan pronto me enteré de su lamentable accidente, pude verla sonriente y en su acostumbrada charla... que tuvimos que interrumpirle para que descansara.

Yo deseo consignar cuanto antes el perfecto estado de su salud, el que pronto obtendrá asistida amorosamente por sus hijos Guillermina Díaz Molina y Abelardo Puig, y sus adoradas nietas las gentiles figulinas «Minitat» y Esther.

LAS ESCLAVAS DEL NAZARENO. Mañana, como segundo viernes de mes, celebran su fiesta mensual al Glorioso Nazareno, en la Iglesia de Jesús María, que administra mi buen amigo el virtuoso Párroco Padre Francisco Vega, las distinguidas damas y señoritas sus numerosas devotas.

A las nueve de la mañana será la solemne Misa cantada, a varias voces, con plática por un elocuente orador sagrado.

Las Esclavas del Nazareno, por mi conducto, invitan a sus amistades a tan paidosa fiesta al Nazareno.

PANCHITO PARTAGAS ACOSTA. Celebr hoy sus días este estimado joven, hijo de mi respetable amiga la distinguida dama Francisca Acosta viuda de Partagás.

Muy presente lo tengo y le deseo las mayores felicidades.

JUAN DUQUE.—Me complazco en consignar que ya se encuentra restablecido de las lesiones que sufrió en un accidente este stimado amigo, perteneciente a la Directiva del Club Deportivo de Santos Suárez, que debido a su delicado estado, en los primeros momentos, suspendió uno de sus recibos bailables.

Al dar cuenta del perfecto estado de su salud, lo felicito expresivamente.

DE DIAS.—Los celebraron ayer varios apreciables amigos.

Dionisio Castro, uno de los más entusiastas miembros de la Directiva del Club de Ferreteros, que recibió incontables demostraciones de buena amistad, siendo como acostumbra Dionisio, muy obsequioso con sus compañeros y amigos.

Y los señores Dionisio Pérez, Dionisio González García, Dionisio López y Dionisio Fernández, igualmente muy felicitados.

UNA REVISTA.—El cumplido amigo, estimado joven Roberto Chalons, Cronista Musical de la gran Revista Ilustrada «Hollywood», ha tenido la cortesía de remitirme un ejemplar del último número, muy valioso, dedicado con gran pericia al cine y sus estrellas.

Le acuso recibo al cumplido Roberto, y lo felicito por los éxitos crecientes de esa profesional revista ilustrada.

VIBORA UNION CLUB.—Recientemente ha sido elegida la siguiente Directiva, para el año 1935_36, en este Club:

Presidente, señor José Armada.

Vicepresidente, señor Ramón Caveda, muy querido amigo.

Secretario, el joven letrado, doctor José Abella.

Vicesecretario ,señor Sixto Pérez.

Tesorero, señor Tomás Pérez Barreto.

Vicetesorero, señor Eulogio Daumont.

Vocales: señores Mario G. Lomas, Abelardo Rodríguez, Pelegrín Alonso, Manuel Martínez, Serafín Rodríguez y el cumplido amigo Humberto Hermida.

Correspondo a la comunicación del secretario doctor Abella, los saludo, les deseo muchos éxitos, y con mis propósitos referirme siempre a sus fiestas, que ya parece estaban olvidadas, en este Club.

UN SALUDO.—Lo dedico en sus días a la gentilísima y admirada figulina Borja Hevia, que muchas demostraciones de afecto recibirá hoy.

También los celebra su graciosa sobrinita Evelia Borja.

Muy presente tengo al conocido y laborioso Arquitecto, que tanto ha laborado en las obras de la Plaza de la Catedral, y muy querido «exconfrere», Luis Bay y Sevilla, que muchos éxitos obtuvo en la crónica social habanera.

Muchas felicidades les deseo.

Urbano DEL CASTILLO

AL SERVICIO DE LA BELLEZA

Nuestra distinguida clientela no nos hubiera perdonado el llevar a nuestro confortable salón únicamente lo más nuevo en aparatos embellecedores.

Ella dispone además del más competente de los servicios, y a este respecto, hoy les presentamos un triunfante y popular trío de operarias: TERESA, INES y MARIA ANTONIA, tan conocidas por su reconocida competencia en el departamento de MASSAGE, ONDULACION PERMANENTE y MANICURE.

Son empleadas que tienen la serena responsabilidad que dan más de 16 años de servir impecablemente al más exigente público femenino.

CIRIA

El salón de belleza que sirve a su antigua clientela con el prestigio de siempre y mayores recursos.

CIRIA Y CIA., Neptuno 94, esq. a Campanario. Tel. A-6755.

No permita
que sus canas anulen su atracción personal

Usted puede evitarlo usando un producto tan inofensivo e higiénico como la **Loción "La Condesa".**

El único producto en el mundo que devuelve de modo **exacto** al cabello canoso su **color primitivo** en pocos días, sin los inconvenientes de las tinturas que destruyen el pelo.

Extirpa la caspa. Su uso es muy agradable. Precio: $2.80.

De venta en las principales Tiendas y Farmacias

LA ZARZUELA

Ya llegaron las primeras remesas de artículos para el Otoño.
Sedas, encajes, adornos, plumas, flores hebillas, cinturones, botones, carteras y sombreros de Sra.
Precios baratísimos.
Procure verlos.

LA ZARZUELA
NEPTUNO Y CAMPANARIO
TELEFONO A-7604

debilidad

El cerebro, cansado; los nervios, "rotos"; el ánimo, abatido... Ud. necesita una rápida reposición de fósforo en el organismo. Pero... no piense "qué tomar"; piense que desde hace 25 años, en todo el mundo se toma FITINA — el más potente regenerador del cerebro y de los nervios.

FITINA
reintegra la vitalidad

SANATORIO

PARA
ENFERMEDADES NERVIOSAS Y MENTALES
DEL
DR. ARMANDO DE CORDOVA
Profesor de Enfermedades nerviosas y mentales de la Universidad Nacional

En una extensión de una caballería de tierra, con frondosa arboleda y jardines, donde los pacientes pueden hacer vida al aire libre. Arroyo Arenas. — Kilómetro 17 de la Carretera Central. Teléfono número 26.

Consultas en la Habana: Industria 128 esq. a San Miguel. Lunes, miércoles y viernes, de 8 a 5 y en el Sanatorio por la mañana.—Teléfono: A-6674.

Dr. Valdés Anciano
M-1794. PRADO No. 20.
Exclusivamente enfermedades Nerviosas y Mentales.

ROPA INTERIOR FEMENINA

No es solo en la calle, donde la mujer, debe lucir airosa, su elegancia, insinuando la belleza de sus líneas.—Luzca también elegante y fascinadora en la intimidad de su hogar.

Para conseguirlo en uno, o en otro lado, no podrá prescindir Ud. de hacer una visita a "La Nueva Isla" y escoger uno de los últimos modelos que en fajas y ropa interior, ha acabado de recibir para el Otoño e Invierno.

En cuanto a precios, ya sabe Ud. no hay que recordarle que esta casa tiene justa fama de tener:

LOS PRECIOS MAS BAJOS DE LA HABANA

Vea algunos ejemplos:

1 Kimona de seda pintada a mano. Igual al diseño. Rebajada a

$1.78

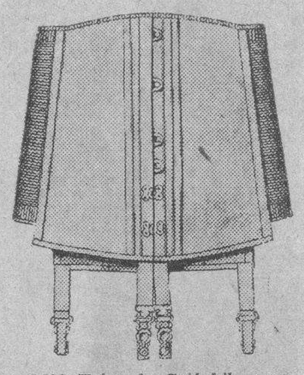

5.000 Fajas de Cutí hilo puro marca «Ninón» de 14 pulgs. Rebajadas a

59 cts.

1 Kimona de seda bordada a mano, que vale $5.00. Igual al diseño. Rebajada a

$2.48

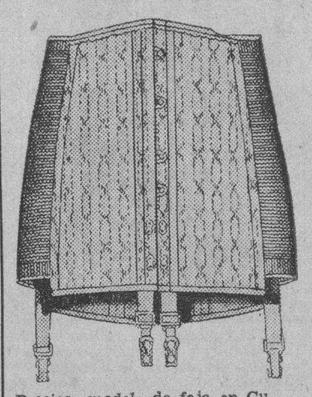

Precioso modelo de faja en Cutí brocado, de la famosa marca «Ninón», de $1.75. Igual diseño. Rebajado a:

98 cts.

1 Juego interior de Jersey, en todos colores, que vale $1.75 Igual al diseño por:

95 cts.

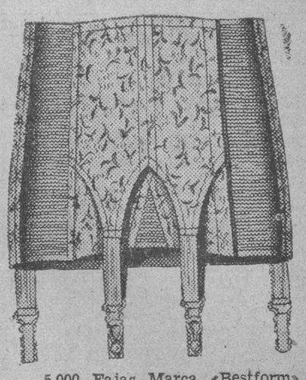

5.000 Fajas Marca «Bestform», en Cutí de seda brocado. Igual diseño. Rebajada a:

$1.48

SEDAS ESTAMPADAS

Otoño e Invierno
Preciosos Diseños

Sedas Frías Estampadas en 200 diseños distintos, de 70 cts. vara.
CORTE DE 4 VARAS **1.90**

Sedas Corrugadas Estampadas, la última novedad, que valen a $1.25, vara
CORTE DE 4 VARAS **3.80**

MEDIAS DE SEÑORAS

El Complemento de la elegancia femenina.

1 Par medias Chiffón y semi dobles, pié francés, en los colores de moda **78c.**

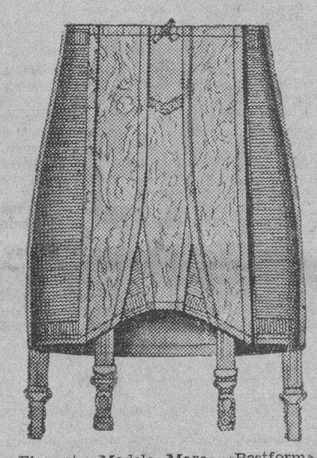

Elegante Modelo Marca «Bestform» en Cutí de seda brocado con broche al lado. Rebajada a

$2.25

SEDAS COLOR ENTERO

Otoño e Invierno
Bellos Coloridos

Tafetán de la mejor calidad en 80 colores de moda, de $1.25 vara.
1 VARA POR . . . . **78c.**

Moaré Corteza de Arbol (gran novedad), en 30 colores de moda, de $2.25 vara, al precio especial de . . . **1.50**

MEDIAS DE SEÑORAS

El Complemento de la elegancia femenina.

1 Par medias Chiffón y semidobles «Nueva Isla» (Garantizadas) a . . . . . **95c.**

APROVECHE LOS ULTIMOS DIAS DE LA GRAN VENTA DE 95c.

HOTEL

NUEVA ISLA
EL MAS CENTRICO

NOTA IMPORTANTE
PARA LOS PEDIDOS DEL INTERIOR ES INDISPENSABLE ENVIAR EL IMPORTE PARA LOS GASTOS DE EXPRESS MENENDEZ HNOS.

LA NUEVA ISLA
LA CASA DE MEJORES ARTICULOS Y MAS BAJOS PRECIOS

200 HABITACIONES
HABITACIONES CON COMIDA DESDE $1.75
HABITACIONES SOLAMENTE DESDE $1.00
50 APARTAMENTOS

HOTEL

NUEVA ISLA
EL MAS FRESCO

EN HONOR DEL SECRETARIO DE OBRAS PUBLICAS.—En el Casino Deportivo de la Habana, se celebró ayer un almuerzo en honor del Secretario de Obras Públicas, persona tan caballerosa y tan correcta como el Ingeniero Jorge Luis Echarte.

Dicho acto le fué ofrecido, con motivo de su reciente designación para el cargo que ocupa, por el Colegio Provincial de Arquitectos, del que el Ingeniero Echarte es uno de sus miembros más destacados.

Al almuerzo asistieron más de cuatrocientos comensales.

Algo digno del homenajeado, cuyo nombramiento ha sido tan bien recibido entre todas nuestras clases sociales.

(Continúa en la página SIETE)

DEL TEATRO NACIONAL. — En nuestro máximo coliseo se festeja el Día de la Patria, con un magnífico programa que dará comienzo a la una.

Entre los muchos atractivos, se destaca la espléndida producción de Silvia Sidney y Herbert Marshall, titulada «Siempre mañana».

Esta cinta vuelve en los turnos de cinco y media y nueve y media.

EN LA IGLESIA DE MONSERRATE. — Mañana, a las dos de la tarde ,tendrá lugar en la Iglesia de Monserrate, la boda de Carmita de la Peña y Anido, graciosa señorita, con el señor Delio Ruda y Díaz.

Serán padrinos de este enlace, la señora Concepción Díaz viuda de Ferrer y el señor Miguel de la Peña y Cruz.

RECITAL DE POESIAS. — En el «Auditorium», se celebrará el día diez de noviembre un recital de poesías, que ofrecerá el joven y ya conocido recitador Ricardo Florit.

Figuran en el programa obras muy hermosas de autores españoles y sur-americanos.

En su oportunidad iremos dando más detalles re este recital, cuyo éxito auguramos totalmente.

El Sábado 12 de Octubre
es la festividad de
Ntra. Sra. del Pilar

La Cremería de Ward, como de costumbre tendrá para ese día una selecta variedad de repostería, propia para satisfacer todos los gustos.

Los Cakes de felicitación adornados y con el nombre de la festejada, serán debidamente preparados, siempre que la orden sea recibida con un día de anticipación.

Cremeria de Ward

Vedado — Calle K entre 21 y 23
Habana — San Miguel e Industria
Miramar — 23 y Ave. Mendoza

JOYERIA "LE TRIANON"

RELOJES BOLSILLO
Gran surtido en Platino, Oro, Plata y Nickel Cromo desde
$ 4.00 hasta $ 500.00
De Nickel $4.00 Cromo a 7.
La casa de los **REGALOS ARTISTICOS**
Salvador Fondón: GALIANO 91

U.E.C.D. 2016

HOY ENCANTO Unico en Cuba con Refrigeración
FORMIDABLE MATINEE desde la 1
Noticiario - Comedia "RAPSODIA ESPUMANTE"
UNIVERSAL presenta la conmovedora producción
LA HIJA DE NADIE
"Sally EILERS Khaterine ALEXANDER Baby JANE"
Joan CRAWFORD Robert MONTGOMERY
Franchot TONE Edna May OLIVER Charles RUGGLES Reginald DENNY

"NO MAS MUJERES"
MAÑANA- GRAN GALA
MUJERES... ALEGRIA.. SHOWS.. ROMANCE CHISTES
TODO en el "HIT" musical FOX
ESCANDALOS de George WHITE

ESCENARIO y PANTALLA

NOTAS

DOS FORMIDABLES ESTRENOS EN EL ALKAZAR

Hoy, por ser día de Fiesta Nacional, la función comenzará a la una, efectuándose dos magníficos estrenos de la Fox, el primero, la picaresca, frívola y archisimpática producción «Julieta compra un hijo», finisimamente interpretada por Catalina Bárcena, Gilbert Roland, Juana Alcañiz, Soledad Jiménez, Julio Peña, Lucio Villegas y otros. Julieta quería un hijo y para tenerlo compró un marido. Esta película está basada en la gloriosa comedia de don Gregorio Martínez Sierra. Una comedia lujosísima, sutil, de acertado humorismo y de movida acción. El otro estreno es la película de gran poder dramático, dirigida por el genial Raoul Walt, titulada «Bajo presión», estupendamente interpretada por Victor MacLaglen, Edmund Lowe, Florence Rice, Marjorie Rambeau, Charles Bickford y cientos más. Completan el programa el gracioso cartón «Cadena de cartas», las «despampanantes» cintas «Negocio redondo» y «El barón y el general». A pesar de lo monumental de este programa y para que nadie en la Habana deje de verlo, los precios siguen a base de 20 centavos de 1 a 6.30 y 30 centavos después. Niños a todas horas, 15 centavos y tertulia, 10.

Pronto: el drama épico de los aires: «El infierno de los celos», con un reparto estelar, incluyendo a Warner Baxter, Conchita Montenegro, Russell Hardie, Herbert Mundin Andy Devine y Ralph Morgan y una sorpresa.

Más adelante «Todos somos unos», con Alice Brady, Robert Montgomery, Anita Louise y el estreno oficial de la grandiosa producción «El rey de los diamantes», con Edward Arnold, Ninie Barnes, Jean Arthur y César Romero. Prepárase para la sensación de 1935, «Las manos de Orlac».

NACIONAL: «SIEMPRE MAÑANA» Y OTRAS

La empresa del Nacional festeja el día de la Patria con un interesante programa, empezando sus exhibiciones a la una de la tade. He aquí las películas que pasarán durante el día y noche por su pantalla gigante.

Como «clou» del programa, la hermosa comedia de amores «Siempre mañana», en la que tanto se distinguen Silvia Sidney y Herbert Marshall, la interesante película detectivesca «Una dama sin igual», creación de Gertrude Michael y Paul Cavannagh, una originalísima película sportiva de la Paramount, «Los perros de lujo» el cartón de Betty Boop, «A dormir, nene», y el último noticiero mundial repleto de noticias de todo el mundo.

En turnos de cinco y media, siete y media y nueve y media, se repite «Siempre adelante», el cartón de Betty Boop, «Los perros de lujo» y el noticiero mundial.

Los precios, como de programa especial, 40 centavos hasta las 6.30 y 50 centavos después; los niños, 20 centavos y en tertulia el precio standard de 10 centavos.

Además, en todos los turnos del Nacional, se exhibe la película que reproduce todos los detalles más sobresalientes de los juegos de la Serie Mundial de Base ball, entre Detroit y Chicago. La película ha sido recibida por avión, por mediación de la Paramount y la empresa del Nacional en seguida la ofrece al público como la nota deportiva de más actualidad.

UNA GRAN MATINEE OFRECE EL ENCANTO

Hoy, por ser día de Fiesta Nacional, se efectuará una grandiosa matinée desde la una, con Noticiario, la archisimpática comedia «Rapsodia espumante», la conmovedora producción de la Universal «La hija de nadie», con Sally Eilers, Catalina Alexander y Baby Jane y la lujosisima superproducción «No más mujeres», nada menos que con Joan Crawford, Robert Montgomery y Franchot Tone. Un trío incomparable de jóvenes ultramodernos y con el concurso de Charles Ruggles, Edna May Oliver, Reginald Denny y Vivienne Osborne. ¿Quiere usted conocer la manera más efectiva de «dequitarse» cuando su esposo le hace una mala jugada? Vea a Joan Crawford en esta película encenderle el pelo a Robert Montgomery de un modo tan eficaz que éste vuelve al hogar mansito como un cordero y más enamorado que nunca de su linda mujer. En turnos elegantes de 5.30 y 9.30 se exhibe por última vez «No más mujeres» y a las 7.30 «La hija de nadie».

Mañana, día de gran gala, música, mujeres, alegría, chistes, romance, shows espectaculares. Todo en la sensación musical de la Fox «Los escándalos de George White de 1935», con un reparto estelar, incluyendo a Alice Faye, James Dunn, Ned Sparks, Lyda Roberti, Cliff Edwards, Arline Judge, Eleanor Powell (la bailarina más famosa de América), Benny Rubin, Emma Dunn, George White (en persona) y las doscientas mujeres más lindas del Universo.

Pronto: Al Jolson y Rubby Keeler por primera vez juntos en el «hit» de «hits» de la Warner, «Casino de París».

PRINCIPAL: DOS GRANDES FUNCIONES

Por ser hoy día de Fiesta Nacional la empresa del Principal ha preparado dos grandiosas funciones a precios populares. A las tres de la tarde habrá una magnífica matinée, subiendo a escena «La Viuda Alegre», la inmortal opereta de Franz Lehar, que ha sido exquisitamente montada por el maestro Ernesto Lecuona. Los roles centrales de la misma estarán a cargo de la delicada y fina soprano Caridad Suárez, el tenor Miguel de Grandy, Tomasita Núñez y Arturo Vila.

En el acto del cabaret Maxim toman parte Esther Borja, que se presenta bajo una nueva modalidad: bailarina clásica, interpretando Canto Indio de Lecuona; la pareja Henry y Teté en un preciosa vals clásico, la fina danzarina Fernán Flor y María Ruiz, apiaudida intérprete de nuestros ritmos.

«La Viuda Alegre» ha sido montada con lujo, fastuosidad, ya que el maestro Lecuona ha tenido especial cuidado al montar esta delicada opereta, tan conocida de nuestro público.

Sólo 50 centavos costará la luneta numerada y treinta las butacas.

En la función nocturna que como de costumbre comenzará a las nueve en punto, el maestro Lecuona presentará el mayor éxito de la temporada: «Lola Cruz», la formidable revista-opereta de Gustavo Sánchez Galarraga y Lecuona, que ha realizado el milagro de agotar las localidades un día tras otro. Todo el valioso vestuario de esta preciosa opereta ha sido diseñado por Orta. Lo decorados se deben al talento de Manolo Roig. Los bailables han sido montados por J. Richard. El acompañamiento musical estará a cargo de una orquesta de 20 profesores bajo la dirección de Ernesto Lecuona. Los roles centrales de Lola Cruz, estará a cargo de la valiosa soprano Hortensia Coalla, y el tenor Miguel de Grandy. Sólo 50 centavos costará la luneta y 30 la butaca.

Mañana, «Rosa la China» y «Las Musas Latinas».

«MONJA Y CASADA, VIRGEN Y MARTIR» EN EL CAMPOAMOR

Se suceden los llenos en este simpático teatro, con el grandioso programa que esta empresa ha combinado para su público. Ha gustado extraordinariamente la sorprendente producción «Monja y casada, virgen y mártir». Son intérpretes principales de esta joya de joyas de la cinematografía española, Consuelo Frank, Joaquín Busquets, Julio Villarreal, Luisa Obregón, Elena D'Orgaz, Carlos Villatoro y cientos de extras. Los horrores de la Inquisición en todo su cruel y antihumano realismo. Un argumento valiente, atrevido y hondamente impresionante. El otro estreno, que también ha sido muy del agrado del público, es la dinámica y misteriosa producción de la Universal «Intriga china», por Lyle Talbot, Valerie Hobson y Andy Devine. Tras de la espesa niebla invernal de San Francisco acechan la muerte y la trición. Su anillo de jade era un pasaporte para cualquier parte de la tierra, pero una bala lo canceló. Los precios, como siempre, a base de 20 centavos, de 1 a 6.30 30 centavos después. Niños, 15 a todas horas y tertulia, 10.

El martes comienza otra semana espectacular, estrenándose la formidable superproducción «Volga en llamas», brillantemente interpretada por Inkijinoff, Alber Prejean y Danielle Darrieux. Un film hondo, dramático y crispante. Se conservan en él las principales características del cinema eslavo; grandes masas, recios caracteres, pasiones y reacciones violentas. También se estrena la simpática film de la Warner «Una noche en el Ritz» con William Gargan, Patricia Ellis y Allen Jenkins.

Cartel del Día

POR LOS TEATROS

PRINCIPAL: Matinée: La Viuda Alegre. Noche: Lola Cruz.

POR LOS CINES

ALKAZAR: A-6869. A todas horas: Julieta compra un hijo, Bajo presión (ambos estrenos), comedia y revista.

NACIONAL: A-3730. A todas horas: Siempre mañana. Una dama sin igual, comedia y revistas.

ENCANTO: A-4433. A todas horas: No más mujeres, La hija de nadie, comedias y revistas.

CAMPOAMOR: A-7054. A todas horas: Monja y casada, Virgen y mártir. Intriga china, comedias y revistas.

PAYRET: Rumbo al Cairo y Glorias robadas.

RIALTO: En busca del amor y Lobos de Broadway.

REGINA: En busca del amor y Lobos de Broadway.

TRIANON: Irela o La canción del atardecer, Soy Padre y La selva del perdón.

FAUSTO: Princesita y Ella, comedias y revistas.

NEPTUNO: El delator y Princesita, comedias.

RIVIERA: Mundos individuales y El derecho a la felicidad.

PRADO: La pequeña coronela y Viviré la vida.

AUDITORIUM: Nuestra hijita y La mujer misteriosa.

LIRA: La marca del vampiro y Aquí viene la armada.

OLIMPIC: Los caballeros nacen y El caso del perro aullador.

LARA: Su primer beso y Noches de Montecarlo.

ACTUALIDADES: El día que me quieras y El tango en Broadway.

ESMERALDA: La Batalla y Renegados del Oeste.

CUBA: La princesa de O-Hara y El lobo humano.

ROJO: Noches de Hollywood y La Batalla.

INGLATERRA: El cuervo y Una aventura en la noche.

WILSON: El cuervo y Una aventura en la noche.

VERDUN: Chucho el roto y El don de la labia.

BELGICA: Pimpinela Escarlata y Chucho el roto.

VIOLETA: Pimpinela escarlata y Chucho el roto.

UNIVERSAL: El cuervo y Un hombre sin entrañas.

MODERNO: Quiéreme siempre y El rayo mortífero.

TOSCA: La pequeña coronela y Charlie Chang en París.

VEDADO: La destrucción del hampa y La vestida de rojo.

FLORENCIA: La marca del vampiro y Una aventura en la noche.

VALENTINO: Bravo entre los bravos y Chucho el roto.

IDEAL: El Incomprendido y El compadre Mendoza.

BOHEMIA: El incomprendido y El hijo de la parroquia.

MARAVILLA: Estrella de media noche y El hijo de la parroquia.

IMPERIO: Riachuelo y Melodía seductora.

NACIONAL
HOY
MATINEE de 12.5
"SIEMPRE MAÑANA"
con Silvia SIDNEY Herbert MARSHALL
"una DAMA SIN IGUAL" Gertrude MICHAEL
NENE a DORMIR" Belly BOOP
PERROS de LUJO" Variedad
40¢ Mayores Niños 20¢
5½ 7½ 9½
SIEMPRE MAÑANA"
40¢ Antes de 6½ Después 50¢
EXTRA! HOY
en todos los turnos desde la 1
LA SERIE MUNDIAL de BASE BALL ENTRE DETROIT y CHICAGO
DETALLE POR DETALLE!
La película ha sido recibida por avion, enviada por la Paramount
SABADO
LA PERSEGUIDORA 99

«LA FIESTA DEL VERSO» A DALIA IÑIGUEZ

En la sala magnífica del «Nacional», decorada especialmente con profusión de luces y de flores, tendrá efecto el martes 15 de los corrientes, a las nueve y media, el homenaje a Dalia Iñiguez, la más grande de nuestras recitadoras.

A los muchos alicientes de esta «Fiesta del Verso», que ya hemos enumerado, hay que agregar uno más: la presentación de Sarita Jústiz, la distinguida pianista que con Margarita Montero, la admirable arpista, tendrá a su cargo la parte musical del programa. Esto sin contar con que antes de empezar la función y en los intermedios, la Banda Municipal, desde el «foyer» del teatro, contribuirá con sus alegres sones a formar ambiente adecuado para esta magnífica fiesta.

Conforme hemos dicho, el doctor Antonio Sánchez de Bustamante y Montoro, figura destacada de nuestra intelectualidad, ofrecerá el homenaje y hará entrega a Dalia Iñiguez de un diploma en pergamino, verdadera obra de arte del gran dibujante Carlos.

Los poetas que leerán mensajes líricos en honor de Dalia Iñiguez, son Fernández Arrondo, Serafín Núñez, Martínez Bello, A. de Piedra Bueno, Eugenio Florit, Hilarión Cabrisas, Josefina de Cepeda, Rafael García Bárcena, Renée Potts, José Angel Buesa y Dulce María Borrero.

Dalia Iñiguez recitará una selección de poesías, entre ellas la «Balada del niño arquero», y la «Marcha triunfal», dos de sus creaciones.

Juan Pulido, compañero de Dalia en la vida y en el arte, contribuirá también al homenaje, interpretando diversas canciones, acompañado al piano por Vicente Lanz.

Desde el vestíbulo del teatro, Gaspar Betancourt, con su charla fluida e ingeniosa, anunciará a las altas personalidades que asistan, utilizando un micrófono que instalará la Cuban T. Co.

Los precios de las localidades son: Palcos, 6 pesos; luneta, 1 peso; butaca, 80 centavos; delantero de tertulia, 40 centavos y delantero de paraíso 30 centavos.

Pueden separarse por los teléfonos U-1939 y U-1372, o bien en la Contaduría del «Nacional».

NACIONAL: EL SABADO: «LA PERSEGUIDORA 99»

Definitivamente, se estrena el sábado en el «Nacional», la impresionante película de la Paramount «La perseguidora 99» (Car 99), un nuevo drama entre pandilleros y policías, drama como todos ellos llenos de acción, pero que en «La perseguidora 99» (Car 99) adquiere el interés de la originalidad, porque vemos al jefe de los gangsters en las primeras escenas del film, visitando las Estaciones de Policía y enterándose del mecanismo y señales que emplean para circular los automóviles sospechosos. Para lograr esto el pandillero que tiene una figura honorable se hace pasar como extranjero experto en cuestiones policiales y así logra sorprender las claves a virtud de las cuales logran realizar con éxito sus asaltos, volviendo como visitante a las Estaciones, después que los ha realizado.

No obstante esto, la Policía, aunque con todas las desventajas que como es lógico se desprenden de esta situación, logra desenmascararlo y en un sucedido interesantísimo de escenas logra la captura del audaz gangster y sus compañeros de fechorías. Naturalmente que ello da lugar a que se disparen más tiros que en una batalla y que se haga latente el heroismo del protagonista a cargo en esta producción de Fred Mac Murray intrépido sportman y admirable actor.

Otro gran aliciente tiene «La perseguidora 99» (Car 99), que la comedia está hábilmente intercalada con la acción dramática y el público pasa de la emoción a la risa continuamente.

Será una de las películas policiales de más éxito «La perseguidora 99» (Car 99) el sábado, cuando se estrene en el teatro «Nacional».

PAYRET: Y LA «IMPERIAL FILM»

Con paso seguro a la cima del éxito marcha la Imperial Film, la popular casa distribuidora de películas que interesan al público. Sus éxitos en «Payret» se cuentan por estrenos, y el record de entradas es justificación plena del interés que en el público han despertado sus sensacionales programas cinematográficos.

Hoy presenta por última vez en «Payret», «Rumbo al Cairo», la deliciosa comedia musical de Miralles y el maestro Guerrero, que durante siete días consecutivos ha llenado el máximo coliseo, y que se ha exhibido dos días más a petición insistente del público. En ella se ha reafirmado la fama de Miguel Ligero, el insuperable cómico de las producciones Cifesa.

Mañana, estrena la Imperial Film, la primer película dramática de gangsters y policías, que llega a Cuba hablada en español, y en la cual se reproduce nada menos que la vida del célebre pandillero Dillinger, aquel enemigo público, cuya racha de asaltos y crímenes fué cortada por una lluvia de balas al sorprenderlo la Policía a la salida de un cinema de Chicago. Dillinger, por tener el rostro desfigurado contaba con la impunidad, pero los celos de una mujer decidieron el derrumbe de su vida...

José Bohr, hace el principal papel en esta película, y lo hace a maravillas y es secundado por Anita e Isabel Blanch, dos figuras prominentes del teatro español y por Carlos Villatoro y Maruja Gómez, figurando, además, muchos extras en esta película.

«El terror de Chicago» que se estrena mañana en «Payret» será un nuevo triunfo para la Imperial Film.

EL GRAN CONCIERTO DEL DOMINGO»

El próximo domingo, tendrá efecto, en el «Principal de la Comedia» el concierto mensual de la Orquesta «da camera». El programa comprende obras tan importantes como «Pavane pour una infante defunte», bellísima página de Ravel, escrita expresamente para pequeña orquesta, como consta en la partitura; la «Petite Suite», de Debusy, que tiene cuatro tiempos: «En bateau», «Cortege», «Menuet» y «Ballet»; «Preludio y Allegro», de María Isabel L. Rovirosa; esta obra fué estrenada con gran éxito por la Orquesta «da camera» en el concierto regular de julio. Pero el principal aliciente del programa es el estreno en Cuba de una de las obras más importantes compuestas en los últimos 10 años: la Serenata de Casella, quien es el primer maestro de la Italia actual. Esta obra está escrita exclusivamente para estos cinco instrumentos: violín, violoncelo, clarinete, fagote y trompeta; todas las partes encierran grandes dificultades, pues el autor saca todo el partido posible de cada instrumento. Esta interesantísima Serenata obtuvo en 1928 el primer premio en el concurso de la «Musical Fund Society of Philadelphia». El concierto terminará con la conocida «Sardana» de J. Ardévol, maestro director de este prestigioso conjunto.

Para inscripciones de socio, en la Secretaría, San Rafael 46. Las localidades no ocupadas por los socios están a la venta en la Secretaría, en «El Encanto» y en la taquilla.

PRONTO: REAPERTURA DEL MARTI

La empresa cubana que está adaptando al «Martí» para cinematógrafo en este grandioso día de la Patria hace llegar al pueblo de Cuba en general un saludo sincero, y al mismo tiempo pone en su conocimiento que dentro de muy breves días podrá visitar este coliseo, en el que se podrán deleitar, con soberbias producciones, seleccionadas con cuidado y esmero para que sean del gusto de todos. Además cuenta este simpático teatro con los equipos más modernos, de control remoto de sonido, que en combinación con la especial pantalla «gigante» exclusiva para «Martí» hacen el complemento, para que el espectador pueda gozar del más confortable de los espectáculos.

La compañía productora Universal, ha cedido para su estreno en Cuba una superproducción que correspondía al 1936 «Alas sobre el Chaco», hablada en español, y con el reparto más importante y numeroso de las «estrellas» del habla española: José Crespo, Antonio Moreno, Lupita Tovar, Romualdo Tirado, Juan Torena y George Lewis. Esta película para mayor garantía de su éxito ha sido dirigida por el veterano W. Christic Cabane, y el lugar que tiene por escenario es en las regiones inhospitalarias del Chaco Boreal, posesión muy discutida por los países Paraguay y Bolivia.

GACETILLAS

PAYRET: «RUMBO AL CAIRO»

Ultimo día de la regia producción titulada: «Rumbo al Cairo». Hoy en la gran matinée a la una será presentado un programa en «Payret» que constituirá el éxito más grande del año.

Una revista Universal. Una comedia española titulada: «Ir Por Lana». Columbia presenta el estreno en Cuba de «Glorias Robadas», bellísima película de Richard Cromwell. Y todos los turnos terminan con la gran película «Rumbo al Cairo» de Miguel Ligero y Mary del Carmen.

Los Precios siempre: 20 centavos luneta butaca o asiento de palco mayores hasta las 6 y media y 30 centavos después. Niños 15 centavos.

Tertulia o paraíso 10 centavos.

Mañana: «El Terror de Chicago» por José Bohr.

RIALTO: «EN BUSCA DEL AMOR»

Presenta hoy el teatro «Rialto», su gran producción «En Busca del Amor» Es un melodrama musical de mucha novedad, siendo el eje del mismo una linda actriz de variedades que llegó a ser la favorita de Broadway; y su empresario que está locamente enamorado de ella. Una trilogía gloriosa figura en los principales papeles, pues la componen Jean Harlow, Willian Powell y Franchot Tone.

También figura en programa: «Lobos de Broadway», magnífica producción en la que toman parte Robert Taylor y Virginia Bruce Revista y Cartón.

Mañana: El mismo programa.

Sábado 12: «Quiéreme Siempre»

Pronto: «Carne de Escándalo».

Precios: 20 centavos a todas horas.

TRIANON: GRAN MATINEE A LA 1.30

Matinée de una y media: revista Paramount, «El Gato», muñequitos en colores, «Irela» o «La Canción del Atardecer», por Evelyn Laye, la comedia «¡Soy Padre»! y la interesante producción de Bárbara Berford, «La Selva del Perdón».

En los turnos de 5:15 y 9:45 revista Paramount, «El Gato», muñequitos en colores, y la bella creación de Evelyn Laye, «Irela» o «La Canción del Atardecer».

A las 8:30: la comedia «Soy Padre»! y «La Selva del Perdón», por Bárbara Berford.

Precios: 20 centavos por la tarde. Por la noche: 30 centavos los mayores 20 centavos, los niños.

Mañana: «Un drama en los Aires» por Adna May Oliver, y «El Delator», por Víctor McLaglen, Preston Foster y Heather Angel.

FAUSTO: «PRINCESITA» Y «ELLA»

Un magnífico programa ha seleccionado la empresa del teatro «Fausto», para hoy día de la Patria, empezando el espectáculo a la 1 de la tarde.

Desde esa hora exhibirá las películas: «Princesita» versión de la célebre novela inglesa «Laddie», cuyo argumento capta la atención del público desde sus primeros cuadros. John Beal y Gloria Stuart son los protagonistas de esta producción: «Ella», la espléndente producción en la que se ha hecho derroche de arte escénico y de lujo. Helen Gahagan, Helen Mack y Randolph Scott encabeza un selecto y numeroso elenco en esta magnífica obra también se exhiben, la comedia «Asómate a la Ventana», y los cartones: «Nené a dormir» por Betty Boop y «Gracia Felina», en colores.

Después de la matinée en turno doble a las 5 se exhibe el mismo programa incluyendo las películas: «Princesita» y «Ella», cartones y comedia.

A las 8:30 pasará por la pantalla «Ella», y a las 10 «Princesita», con cartón y comedia en ambos turnos.

Precios: 20 centavos hasta las 6:30 y después 30 centavos.

Para mañana viernes se anuncia: «La Pequeña Coronela» y «Una dama sin igual».

NEPTUNO: «EL DELATOR» Y «PRINCESITA»

Con un grandioso programa celebra hoy la fiesta de la Patria la empresa del teatro «Neptuno», empezando a la una de la tarde.

Desde esa hora hasta las cinco exhibirá la sensacional película: «El Delator» admirable creación de Victor McLaglen en el papel del amigo traidor que sufre el rápido castigo de su deslealtad. «Princesita», comedia sentimental de la célebre novela inglesa titulada: «Laddie» figurando como intérpretes John Beal y Gloria Stuart. Además se exhiben las comedias «Asómate a la Ventana» y «Con pies de plomo» y el cartón animado: «Vértigo Ratonil» en colores.

Después de la matinée en turno doble a las 5 se exhibe el mismo programa, incluyendo «El Delator», «Princesita» comedias y cartón.

A las 8:30 volverá a pasar por la pantalla: «Princesita» y a las 9:45 otra vez «El Delator», con comedia y cartón en ambos turnos.

Los precios: 20 centavos hasta las 6:30 y después 30 centavos.

Mañana viernes se exhibe el mismo prgorama.

RIVIERA: «MUNDOS INDIVIDUALES»

Hoy en matinée que comienza a la 1:30 se estrena la gran producción por Claudette Colbert y Charles Boyer: «Mundos Individuales». Exhibiéndose además la simpática producción por Francis Ledere y Joan Bennett «El Derecho a la Felicidad», revista, cartón y variedad musical.

Hoy en las tandas elegantes de 5:15 y 9:45 se exhibe por última vez la gran producción: «Mundos Individuales» revista, cartón y variedad musical. A las 8:15: «El Derecho a la Felicidad.

Mañana viernes estreno de la emocionante producción por Boris Karloff y Bela Lugosi: «El Cuervo».

Domingo estreno de la producción por Ann Harding y Herbert Marshall: «La Llama Oculta».

REGINA: «EN BUSCA DEL AMOR»

Presenta hoy el teatro «Regina», su gran producción, «En Busca del Amor». Es un melodrama musical de mucha novedad, siendo el eje del mismo una linda actriz de variedades que llega a ser la favorita de Broadway; y su empresario que está locamente enamorado de ella. Una trilogía gloriosa figura en los principales papeles, pues la componen Jean Harlow, William Powell y Franchot Tone.

Además se exhibe «Lobos de Broadway», magnífica producción en la que toman parte Robert Taylor y Virginia Bruce. Revista y Cartón.

Mañana: El mismo programa.

Sábado 12: «Quiéreme Siempre».

Pronto: «Carne de Escándalo.

Precios: 20 centavos mayores y 10 centavos niños a todas horas.

HOY ALKAZAR

Desde la 1
DOS GRANDES ESTRENOS en CUBA
FOX
Ella quería un hijo y compró un marido!
CATALINA BARCENA
GILBERT ROLAND
LUANA ALCAÑIZ SOLEDAD JIMENEZ JULIO PEÑA
en la picaresca, frívola y exquisita comedia de DON GREGORIO MARTINEZ SIERRA
"JULIETA COMPRA UN HIJO"
Y La producción de GRAN PODER DRAMATICO dirigida por Raul WALS
BAJO PRESION
Victor McLAGLEN Edmund LOWE

20¢ 1½ a 6½ 30¢ 6½ a 11½ Niños 15¢ Tertulia 10¢

Lea ¡ALERTA! al mediodía. Y AVANCE por la tarde.

PRADO: «LA PEQUEÑA CORONELA». OBSEQUIO DE FOTO

Conmemorando la fecha patriótica de hoy la empresa del teatro «Prado» anuncia una extraordinaria matinée que dará comienzo a la 1 y 30 con el siguiente programa: «La Pequeña Coronela» en la cual Shirley Temple, la reinecita de la pantalla está más encantadora que nunca y Lionel Barrymore, Evelyn Venable, la heroína de «Canción de Cuna» y el gran bailarín de color Bill Robinson. Un argumento de gran valor dramático y la presencia de Shirley Temple en su reparto hacen de «La Pequeña Coronela» un acontecimiento fílmico de gran importancia, la interesante producción «Viviré mi Vida» de una revista, el turno doble de 5 y 8 y 30, se repite el mismo programa así como también por la noche comenzando las 8 y 30 con revista y «Viviré mi Vida» y a las 9 y 30 con la comedia y «La Pequeña Coronela».

Precios de siempre, 20 centavos hasta las 6 y 30 y 30 después de esa hora.

Niños a todas horas 15 centavos.

Todos los niños que asistan serán obsequiados con bellas fotos de Shirley Temple en colores.

Mañana, «La Legión Blanca».

AUDITORIUM: «NUESTRA HIJITA»

Hoy, día de Fiesta Nacional, el teatro «Auditorium», de Calzada y D., Vedado, teléfono F-4455, presenta a la 1 y 30 una matinée extraordinaria. Revista, el cartón «El Gato», la comedia «Soy Padre», la gran película «Nuestra Hijita», por la maravilla del cine Shirley Temple con Joel McCrea, Rosemary Ames y Lyle Tlabot, episodio 11 de la serie «La Sombra Borroso» y la emocionante película «La Mujer Misteriosa» por Mona Barrie y Gilbert Roland. A las 5 y 15 y 9 y 45, con revista, cartón, «Nuestra Hijita». A las 8 y 30: «La Mujer Misteriosa». Precios especiales por la calida ddel programa: Mayores tarde 40 centavos, noche 50 centavos. Niños, 20 centavos y tertulia 10 centavos a todas horas.

Mañana: A las 5 y 15 y 9 y 45, Estreno de la gran película «Rumbo al Cairo», por Miguel Ligero, Mary del Carmen y Ricardo Núñez y a las 4 y 8 y 30: «Tierra, Amor y Dolor» por Consuelo Frank y Joaquín Busquets.

LIRA: «LA MARCA DEL VAMPIRO»

En celebración al día de la Patria, la activa Empresa de este cine de las familias, de Industria y San José, teléfono M-4474, ha seleccionado un regio y valioso programa. Matinée a la una, tanda de 5 y noche 8 y 15. Hasta las 6 y 30 mayores 15 centavos y después 20, niños a todas horas 10. Comedia, Revista y Cartón. Sensacional y llena de intensísimas emociones la regia producción «La Marca del Vampiro» de Lionel Barrymore y Elisabeth Allan.

Estupenda y grandiosa joya «Viene el Novio» de Jack Horne y Patricia Ellis. Mañana, «Viva el Amor» y «La Venus de Oro».

OLIMPIC: «LOS CABALLEROS NACEN»

Día de fiesta Nacional, y el día de llenos, el de hoy, en el amplio cine «Olimpic», de Línea y B., en el Vedado, teléfono F-6263, habrá matinée a la 1 y 30, con una revista un cartón, la comedia, «La Momia», la interesante cinta «El Caso del Perro Aullador», por Warren William y Mary Astor, y el portentoso drama, «Los Caballeros Nacen», con Franchot Tone y Jean Muir, y que se repite en los turnos elegantes de 5 y 15 y 9 y 45, reservándose para las 8 y 30 la comedia «La Momia», «El Perro Aullador». Precios: Hasta las 6 y 30, luneta 15 centavos y 10 centavos después. Niños y tertulia 10 centavos a todas horas. Mañana, «El Duque de Hierro», por George Arliss, y «Tres en una Luna de Miel», por Sally Eilers; el sábado y domingo, «La Sombra de la Duda» por Ricardo Cortez, con la maravillosa musical de la temporada: «Cleo Marietta», por Jeanette Mc Donald y Eddy Nelson.

LARA: «SU PRIMER BESO»

Con éxito enorme viene exhibiéndose en este céntrico y confortable cine de Prado y Virtudes, teléfono M-2421 esta maravillosa joya cinematográfica, la que vuelve hoy a exhibirse. Función de 1 a 11 y 30. Hasta las 6 y 30 mayores 15 centavos y después 20, niños 10. Comedia y Variedades. Maravillosa superexcelsa joya «Su Primer Beso» con Kay Francis y George Brent. Sobre la producción de gran argumento «Noches de Montecarlo» de Miriam Brian. Mañana, «Asegure a su Mujer» e «Inconstancia».

(Véase más GACETILLAS en la página OCHO)

HOY - ¡LA ACTUALIDAD SPORTIVA EN EL NACIONAL! - HOY
EN TODOS LOS TURNOS, DESDE LA 1
LA SERIE MUNDIAL DE BASE BALL ENTRE DETROIT Y CHICAGO!... Con todos sus detalles, hasta el momento en que el manager Cochrane pisa la goma con la carrera que da el campeonato de 1935 al Detroit La película ha sido recibida por avión, enviada por la Paramount. Además, se exhibe hoy "Siempre Mañana". Silvia Sidney.

HOY PAYRET HOY
A PETICION del PUBLICO, OTRA VEZ
RUMBO al CAIRO
La gran comedia musical del Mtro. GUERRERO con
MIGUEL LIGERO y MARY del CARMEN

CIFESA
20¢ Antes de las 6½ 30¢ Despues
Distribuidores IMPERIAL FILMS
TERTULIA 10

Sensacional ESTRENO
"EL TERROR de CHICAGO"
MAÑANA
La primera película de GANGSTERS HABLADA en ESPAÑOL con JOSE BOHR

HOY CAMPOAMOR
GRANDIOSA MATINEE desde la 1
Noticiario - Garton "DOLOR de MUELAS"
Comedia en colores "PRISIONEROS del EDEN"
UNIVERSAL presenta la dinamica y misteriosa produccion
"INTRIGA CHINA"
Lyle TALBOT y Valerie HOBSON
La película que sorprende por lo atrevido de su realismo
MONJA y CASADA VIRGEN y MARTIR
Consuelo FRANK Elena D'ORGAZ Joaquin BUSQUETS Luisa OBREGON Julio VILLARREALL y CIENTOS de EXTRAS
20¢ 1½ a 6½ 30¢ 6½ a 11½ Niños 15¢ Tertulia 10¢
MARTES y TODA LA SEMANA
VOLGA en LLAMAS

M.E.C.D. 2016

HOY A LAS 9 P. M.

"HUMANO ANTES QUE MORAL"

Drama en tres actos

Estreno Rádiofónico original de César Rodríguez
Presidente de la Asociación de Reporters.

Radiodifusión O'Shea

Conjunto Artístico **Marcelo Agudo** con la cooperación de la Primera Actriz **Pilar Bermúdez.**

A la terminación del drama habrá un interesante Fin de Fiesta.

Trasmisión Cortesía de la
LECHE CONDENSADA
La Lechera

El alimento de los niños Sanos, Fuertes y Hermosos, que se complace en presentar las primicias radiofónicas del ilustre actor cubano.

CRONICA HABANERA

MAGGIE ORR DE AROSTEGUI

VIAJEROS DISTINGUIDOS. — Hoy, por la vía de la Florida, embarcan rumbo a los Estados Unidos el doctor Gonzalo E. Aróstegui, nuestro reputado cirujano, y su esposa, la gentil y elegante dama Maggie Orr de Aróstegui, cuyo retrato encabeza esta nota.

Con ellos embarcan también la respetable señora Blanca Finlay viuda de Orr y el nieto de ésta, Antonio Bruzón y Orr.

Los distinguidos viajeros se dirigen a Filadelfia donde permanecerán una temporada con los jóvenes esposos Antonio Bruzón, Cónsul de Cuba en aquella ciudad, y Silvia Orr.

Más tarde continuarán viaje a Nueva York, que aprovechará el doctor Aróstegui para visitar clínicas y hospitales.

Bue nviaje les deseamos.

BODA ELEGANTE. — En la Parroquia del Vedado se celebrará hoy, la boda de Floraly Sánchez Posada, tan bella y tan graciosa, con Domingo Tamargo y Sánchez.

Feliz parejita que unirán sus destinos ante el altar mayor de la hermosa iglesia de los Padres Dominicos, a las seis en punto de la tarde.

Para tan importante ceremonia la gentil fiancée lucirá un ramo precioso, creación de la «Casa Trías» el acreditado jardín de la calle doce en el Vedado.

Las invitaciones han sido repartidas entre las numerosas amistades de las familias de ambos contrayentes, pero como algunas no han llegado a su destino, tenemos encargo de los novios invitar por éste a todos sus amigos; encargo que cumplimos gustosos.

LOS FESTEJOS DEL DIA DE LA RAZA.—El sábado, 12 de octubre, se conmemora el Día de la Raza.

Para tan gloriosa fecha se han dispuesto grandes festejos en nuestra capital, a iniciativa de la «Sociedad Colombista Panamericana» y bajo el alto patronato del Gobierno de Cuba y de la Alcaldía de la Habana.

A las nueve de la mañana, en el Templete, se celebrará una solemne fiesta religiosa, en la que oficiará el Rvdo. e Ilmo. Monseñor Ruiz, Arzobispo de la Habana.

La gran misa será cantada «a capella» por magníficos coros de los que forman parte notables cantantes, bajo la dirección del conocido músico cubano Alfredo Morales.

A las once de la mañana se celebrará una gran recepción en los suntuosos salones del Ayuntamiento, ofrecida por el joven y popular Alcalde de la Habana, doctor Guillermo Belt.

Asistirán invitados especialmente el Cuerpo Diplomático y Consular y los miembros de la «Sociedad Colombista Panamericana».

Por la tarde, a las dos, se efectuará una gran parada escolar frente al edificio del Capitolio, donde el Excmo señor Ministro de la Argentina, Horacio Carrillo, izará la bandera de la Raza.

Por último, y dando comienzo a las nueve de la noche, tendrá lugar en el Salón de los Pasos Perdidos, en el Capitolio, una hermosa velada, con la asistencia del Honorable Señor Presidente de la República, coronel Carlos Mendieta y del Cuerpo Diplomático y Consular, así como del elemento oficial.

El programa de esta velada, es de extraordinario interés.

Helo aquí:

I.—Himno Nacional. Coral de la Habana.

II.—Apertura, por la doctora Dulce María Borrero, Directora de Cultura de la Secretaría de Educación.

III.—1. Populc Meus. Tomás Luis de Victoria. 1540-1613.

2. Yo quiero ser el césped. (Canción cubana). Guillermo Tomás.

3. Itzayá (Canción vasca). Usandizaga.

4. Jesús i San Joan (Poema de Jacinto Verdaguer). Amadeo Vives. (Primera audición).

5.—En mi Rancho Bonito (Canción mexicana) Rivera Baz.

Coral de la Habana. Directora: María Muñoz de Quevedo.

IV.—«El Descubrimiento de Cuba por Colón». Ing. Luis Morales y Pedroso.

V.—1. Orgía. (De las «Danzas Fantásticas»). Turina.

2. Intermedio de «Goyescas». Granados.

3.—Danza española de «La Vida Breve». Manuel de Falla.

Orquesta Filarmónica. Director: Amadeo Roldán.

VI.—«El Símbolo». Doctor Rubén Ortiz Lamadrid.

VII.—Aleluya del Oratorio «El Mesías». Haendel.

Coral de la Habana y Orquesta Filarmónica.

VIII.—Recital «Velas Epicas», «Canto a la Raza» de Luis Llorens Torres. Dalia Iñiguez.

IX.—«La Raza». Excmo. señor Embajador de los Estados Unidos de México. Lic. Alfonso Cravioto.

Intermedios por la Banda de la Marina de Guerra Constitucional.

Maestro Director, Capitán Armando Romeu.

CUMPLEAÑOS.—Satisfacciones y alegrías tuvo en el día de ayer la bella señorita América Luján y Carol, con motivo de su cumpleaños.

La señorita Luján se vió rodeada del grupo de sus amigos, que la colmaron de halagos.

SANTOS DEL DIA.—Tres festividades señala para hoy la Iglesia Católica: San Francisco de Borja, San Luis Beltrán y San Emiliano.

Sea nuestro primer saludo para un compañero muy querido de esta redacción, que disfruta de grandes afectos entre nosotros: el doctor Francisco Ichaso.

El doctor Ichaso, que recientemente obtuvo un señalado triunfo literario en el concurso del tricentenario de Lope de Vega, es uno de nuestros más destacados valores intelectuales que se ha distinguido muy notablemente al frente de su leída sección teatral del DIARIO DE LA MARINA, donde a diario cosecha éxitos como crítico de primer orden.

Recibirá en este día las felicitaciones de sus muchos amigos y de su muchos admiradores.

También saludamos en esta fecha al conocido arquitecto Luis Bay, al señor Luis E. Muzaurrieta, y a los señores Emiliano Mazón y Emiliano de Céspedes, hermano este último del compañero Julio de Céspedes, cronista social de «¡Alerta!»

EL ULTIMO TRIBUTO.—Ayer tarde y en el Cementerio de Colón, le fué rendido el último tributo al señor Morris Heymann, cuyo sepelio constituyó una sincera manifestación de dolor.

El señor Heymann, jefe de una respetable familia de esta sociedad y persona muy bien relacionada en el alto comercio, dejó de existir en la tarde del martes.

Entre sus deudos, que lo lloran inconsolables, cuéntanse su pobre viuda, la señora Regina de la Gándara y sus hijos Enrique, Mauricio, Esther, Walter y Alberto, así como sus hijos políticos, entre los que figura nuestro estimado compañero José Benítez, Director de «La Voz del Aire».

Llegue hasta toda la familia nuestro pésame sentidísimo.

(Continuación de la Pag. CINCO)

EL BANQUETE DE ANOCHE.—El señor Alfredo Canal, distinguida personalidad de la colonia española y persona que disfruta de bien ganados prestigios, fué homenajeado anoche con un banquete por su reciente proclamación como presidente de honor del Casino Español de la Habana.

El acto, que revistió gran brillantez, se llevó a efecto en el hermoso balneario del Casino Español en la Playa de Marianao, constituyendo una cálida demostración de las simpatías que el homenajeado se ha ido captando en aquella sociedad, tanto como socio, como miembro de la directiva y como presidente del Club, laborando siempre por el mayor auge de una institución de tanto prestigio.

Las mesas invadían todo el salón, que aparecía bajo una fantástica iluminación de foquitos de colores.

Durante la comida se oyó música ejecutada por la celebrada orquesta Daiquirí.

Y a su terminación se sucedieron los brindis.

El señor Bernardo Pardías, presidente del Casino Español, hizo entrega al señor Canal, con breves y sentidas palabras, del diploma y título que le han sido concedidos por dicha sociedad.

Después ofreció el acto en nombre de los socios del Casino, el doctor Oscar Loret de Mola, presidente de la Comisión organizadora del banquete.

Y por último, el señor Cañal, verdaderamente emocionado, pronunció un bello discurso.

He aquí la concurrencia.

En la mesa presidencial, a la derecha del señor Alfredo Cañal, el Encargado de Negocios de España, Excmo. señor Miguel Espelius; la señora Sabina Ecneguren de Pardías; el doctor José Figarola, Alcalde municipal de Marianao; la señora Carmelina Reyes de Pérez Cubillas; el señor Blas Casares, vicepresidente segundo; la señora Dolores Iturmendi de Soler; el señor Gaspar Calvo, vicetesorero, y el secretario señor Valeriano Fernández Viña; a su izquierda, el presidente del Casino, señor Bernardo Pardías; la señora Estela B. de Cañal; el Cónsul general de España, señor Jaime Montero; la señora María Teresa Escarrá de Casares; el doctor José Pérez Cubillas, vicepresidente primero; la señora Josefina Alonso de Calvo; el licenciado Secundino Baños, presidente de honor; la señora Isolina Cuervo de Fernández Viña y el doctor Oscar Loret de Mola, presidente de la comisión organizadora.

Siguen los comensales:

Laureano Mayo, Julia M. de Mayo; José Pertierra; Marcelino Fernández; señorita Josefina Fernández; Moisés Almansa; José Llamas; René Acevedo; Ernesto A. Carcas; Alfredo Cuervo; Antonio Martín; señorita Gloria Hernández; señora Remedios García de Martín; Emilio Leiva; Alfredo Roces; Angel Martínez; Manuel Mayo; Julián Cobo; Faustino Fernández Llano; Balbina F. de Fernández Llano; Alberto Cowley; María Teresa Cañal de Cowley; Alfredo Cañal Barrachina; señorita Cuca Menocal; Avelino Cañal; Guillermo Rodríguez Morini; Nina C. de Rodríguez Morini; Severino Caso; Renée Caso; señorita Rosario Caso; José Barquín; Marcelino García; señora Mary García; Fermín Loredo; María Areces de Loredo; Manuel Coto; Juan Gelats; Luis Vidaña; Constantino Mauricio; Germán Rodríguez; María Franca de Rodríguez; señorita Tula y María Teresa Mariño; José González; María Teresa R. de González; Nicolás Sierra; Ramón Alvarez; Catalina Torres de Alvarez; José Solís García; Venancio Zabaleta.

José A. Demestre; Gonzalo Palacios; Juan Menéndez; Ramón Estapé; Ana Ortega de Estapé; Armando Cienfuegos; Sandalio Areces Pardías; Honorato Colete; Alfonso Alejo; Catalina Munguía de Alejo; Ricardo Martínez; Virginia S. viuda de Viadero; Antonio Franqui; José Llovera; Javier Rivera; Ramiro Alvarez; Benigno Ferreiro; Antonio Avila; Manuel Andrial; Luis Molina; Garcilaso Rey; América Morán de Rey; Enrique Ibáñez; Mercedes V. de Ibáñez; Leonardo Menéndez; Angel Hoyo; Juan Alvarez Guanaga; Engracia F. de Alvarez Guanaga; José Ramón Cuervo; Hilda Oliva de Cuervo; Arturo Lousa; Esther Caballero de Lousa; Aurelio Díaz Castaños; José Cortizo; Perfecto del Llano; Emilio del Llano; Bernardo Piedra; Eduardo Salaya; José María Larrazábal; Esperanza Valdés de Larrazábal; Francisco Padilla; Esther Ruibal de Padilla; Ricardo Fina; José Fernández García; Nena G. de Fernández García.

José María Ibáñez; Pilar Trías de Ibáñez; José Marcial Dorado; Dora Charlo de Marcial; Francisco Marcial; Estela Gilbert de Marcial; Horacio Sánchez; María G. de Sánchez; Carlos Manuel Lamar; Narcisa González de Lamar; señorita Cristina María Lamar; Nicolás Gómez; María Rosa Albarrán de Gómez; José M. Vidaña; José Martínez Crespo; Luis García Pedrosa; Ramón Zabala; Marcial Hernández; Mercedes M. de Hernández; señorita Mercedes Hernández; Antonio Copado; Filomena H. de Copado; Vicente Villarnovo; Pedro Rodríguez Pérez; José Fernández González; Manuel Díaz Granda; Cuca García de Díaz Granda; Adolfo Cacheiro; Ernesto Capaz; José Alvarez Núñez; Anita R. de Alvarez Núñez; Eduardo Escasena; Enrique Alonso Pujol; Bienvenido Fernández; Lorenzo de Toro; Alberto Peón; José Alonso Franco.

Secundino Baños Vilar; Juan Luis Gelabert; Domingo Nazábal; Alberto Sardiña; Ramiro Sardiña; Rosario Linares de Sardiña; Vicente Real Ruiz; Alfredo Estrada Puig; Adolfo F. Arenas; María Alonso de Arenas; Celestino González; José Fernández Veiga; Sabas de las Heras; Constantino Moreiras; Amalia M. de Moreiras; José A. Yáñez; Adela G. viuda de Mendizábal; Francisco Cuenca; Cayetano Rodríguez; María Méndez de Rodríguez; José del Valle; Juan Somoza; Jacinta Pila de Somoza; Carlos Cano; Santos Cubria; Máximo Carrera; Pilar A. de Carrera; José Llamas Larruga; Pastora Hidalgo de Llamas; Lorenzo Carrera; señorita Marité García; Dositeo Ramos; Francisco Moré; José López Fernández; Antonio Martín; Celestino Joaristi; Manuel Saavedra; Servando Fernández Romero; Domingo Méndez; Armando Menéndez; Elpidio Stíncer; María Morales de Stíncer; Florentino Canales; Julián Areces; Enrique Urioste; Fernando Simó; José A. Acebo; Ramona G. de Acebo; señorita Delfina Acebo; Francisco Prestamo; Manuel Caso; Eduardo Daumy.

La crónica social y la de sociedades españolas, asistió en pleno.

Después del banquete siguió el baile hasta la madrugada, en medio de la mayor animación.

Al mismo asistieron, además de los comensales, infinidad de socios con sus familias.

La fiesta de anoche en el balneario del Casino Español en la Playa de Marianao, fué, en resumen, un acto social brillantísimo.

De grato recuerdo.

Y ahora, hasta el próximo sábado 12, en que en dicho balneario celebrará el Casino su tradicional Fiesta de la Raza, y asimismo, el acto solemne de la colocación de la primera piedra para el edificio que se construirá en el mismo.

Ese día habrá almuerzo y baile por la tarde con la orquesta «Happy-Happy»; y por la noche, el gran baile de la Raza, amenizado por la famosa orquesta «Havana-Casino».

Será una fiesta grandiosa la del sábado en el Casino Español.

ENCANTO.—Gran matinée la de hoy en el Teatro «Encanto», con producciones de tanto interés como «La Hija de Nadie» por Sally Eilers y «No Más Mujeres», por Joan Crawford.

Dichas cintas, que pasarán por la pantalla en todos los turnos con otras atracciones cinematográficas, son los últimos éxitos de la empresa Smith.

Mañana, día de gran gala, la formidable cinta «Escándalos de George White 1935».

VELADA PATRIOTICA.—En la Casa Consistorial de Marianao y con motivo de la efemérides gloriosa del Grito de Yara, tendrá efecto esta noche a las nueve una velada patriótica, Lírico-Musical, para la que se ha combinado un programa magnífico.

Para dicho acto nos invita gentilmente el doctor José Figaorla e Infante, Capitán Auditor del séptimo Regimiento «M. Gómez», Alcalde Municipal de Marianao.

EN PRO-ARTE. — La Sociedad «Pro-Arte Musical» ha organizado un acto solemne y sencillo para conmemorar el quinto aniversario de la muerte de la que fué su fundadora y primera Presidenta, señora María Teresa García Montes de Giberga.

Se celebrará hoy a las diez de la mañana y consistirá en la colocación en el vestíbulo del teatro «Auditorium» de una tarja de bronce, obra del notable artista cubano Armando Maribona.

Un quinteto de cuerda ejecutará un grupo de piezas escogidas.

A dicho acto la Directiva invita a todos los miembros de «Pro-Arte», a los amigos de la ilustre desaparecida, a las Sociedades Culturales, agrupaciones artísticas, instituciones musicales y a cuantos quieran participar en este homenaje de devoción y recuerdo a la memoria de María Teresa García Montes.

EL DOCTOR RICARDO MACHIN. — A bordo del «Florida» ha regresado el martes a nuestra capital, tras un largo viaje de estudios, el doctor Ricardo Machín, joven y prestigioso galeno, que de tan alta nombradía disfruta en nuestro mundo médico.

El doctor Machín, quien se hallaba ausente hacía cuatro meses, visitó los principales hospitales de las distintas capitales de Europa, así como de los Estados Unidos, haciendo estudios sobre la especialidad en que tanto se ha distinguido.

Desde el lunes volverá a atender a sus clientes, lo que hacemos saber por este medio.

Sea bienvenido.

«ALKAZAR».—El bello teatro «Alkázar», recién inaugurado, ofrece hoy tandas desde la una y media del día, con motivo del 10 de octubre.

Se exhibirán, en combinación con cintas cómicas y noticiarios, las magníficas películas «Julieta Compra un Hijo», con Catalina Bárcena y «Bajo Presión» con Víctor Mc Laglen.

Dichos estrenos atraerán gran concurrencia.

(Continúa en la página NUEVE)

ASOCIACION DE CATOLICAS CUBANAS

Católicas Cubanas:
La Asociación de mujeres que ha logrado ofrecer a sus socias el mejor Sanatorio femenino de Cuba, el de "La Milagrosa".

Cerro 586 --- Teléfono I-5166

ESTADO del TIEMPO

Nota del mediodía del miércoles:

Persisten altas las presiones en los Estados Unidos, excepto desde Nuevo México hacia el oeste, extendidas con buen tiempo sobre gran parte del Atlántico y todo el Golfo de México. En el Mar Caribe ha subido el barómetro, estando la presión normal, excepto relativamente baja en la porción occidental extendida hacia el nordeste sobre Cuba y Bahamas.

Pronóstico para hoy jueves:

Tiempo variable. Vientos del nordeste al este, alcanzando fuerza de brisote en mitad occidental y flojos variables en la oriental. Algunos nublados y lluvias, más probables en mitad occidental.

Observatorio Nacional.

Fancy Club
The Cravats of Aristocracy

Anuncia la moda en corbatas para la temporada de invierno.

Defunciones ocurridas ayer en la Habana

Juan J. Cárdenas, negro, 3 meses, Unión y Magoon, Enteritis infantil

Dionisio Aguirre, blanco, 71 años, Armonía 53, Miocarditis.

Antonio Plaitis, mestizo, Subirana 42, Tuberculosis pulmonar.

Ana M. Aguso Machado, blanco, 15 años. Hospital C. García, Suicidio por arma de fuego

Isabel Ramos Alejandro, blanca, 56 años, 2 y 29 Asma

Engracia Casals, blanca, 63 años, 4 y F. Poey. Gastro enteritis.

María A. Rabasa, blanca, 16 años, Hospital Emergencia, Suicidio por fuego.

Ana Grana Richard, blanca, 72 años San José 184, Insuficiencia cardiaca.

José Rey Acea, blanco, 60 años, Benéfica. Ulcera del estómago.

Enrique Pire, blanco, 30 años, H. C. García. Neumonía.

Hilda Pereda Toledo, blanca, 20 años, 25, 251, Tuberculosis pulmonar

José A. Cortina, blanco, 14 años, Pasaje Sur 2, Bronconeumonía.

Conrada Rubio Mena, blanca, 76 años, Asilo Nacional Anciano. Disenteria.

Rita M. Fernández, blanca, 9 días, Industria 93, Toxi infección intestinal.

Francisco Clerch, blanco, 28 años, Bruzón, B. Tuberculosis pulmonar.

Caridad Rodríguez, negra, 71 años Unión y Ahorro 26, Arterio esclerosis

Morris Heyman, blanca, 70 años 4A núm., 209 Vedado, Arterio esclerosis.

Avelina González, blanca, 72 años, isla de Pinos, Atarés, Senilidad.

Manuel González, blanco, 40 años S. La Esperanza. Tuberculosis pulmonar.

¡COMO FANTASMAS QUE RESURGEN A LA VIDA!

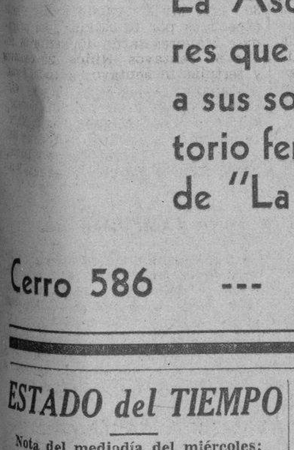

Millares de niños que estaban decaídos, con mal color y faltos de apetito, han recuperado su peso, alegría y buena salud, —gracias al maravilloso VERMIFUGO "MACHADO" —el específico contra los parásitos intestinales.

No más lombrices
Vermífugo MACHADO
No necesita purgante.
El que recetan los médicos
LABORATORIOS MACHADO S. A.
M-2544 Egido No. 8 M4425

DR. CABRERA
San Miguel No. 116. Telf. M-1885.

EXCLUSIVAMENTE RADIOGRAFIAS y CANCER.—RADIOGRAFIAS A DOMICILIO, RADIOTERAPIA, RADIUM.

Ntra. Sra. del Pilar
SAN EDUARDO
Octubre 12 y 13

En nuestros salones encontrará los regalos que rinden mayor satisfacción y causan verdadero halago. Una variedad inagotable, llevada al infinito por recientes adquisiciones. Joyas, objetos de uso personal, adornos, mueblecitos...

La Casa Quintana
"LA CASA DE LOS REGALOS"

Estambre para tejer

Acabamos de recibir un extensísimo surtido de estambre, en todos los colores imaginables, y, desde luego, en los que están más de moda.

1.70 y 1.95
las doce madejas

Presentamos, también un gran surtido en Cintas: de tafetán, para lazos... de moaré, en color entero, floreadas, a cuadros y óvalos... de terciopelo, en todos los anchos y colores. Todas muy baratas.

Vea los nuevos Vestidos, Telas y Carteras que hemos recibido. Son algo maravilloso, y se ofrecen a

Precios mínimos

fin de siglo

San Rafael y Aguila M-5991-92

PARA LAS DOLENCIAS DE ORIGEN DIGESTIVO Y DEL ACIDO URICO

Cuantas personas nos escriben, que han sufrido del ácido úrico (reumatismo, hinchazón en las coyunturas, eczemas), o padecido del estómago (dispepsia, acedías, gases, dolores, vómitos), están acordes en las bondades de MAGNESURICO. En todos los casos, después de haber probado con otros medicamentos, han encontrado al tomar MAGNESURICO, primero, mejoría, y luego la cura completa.

Y, como prueba fehaciente, nos permitimos reproducir algunas líneas de la carta que acabamos de recibir de la distinguida señorita María Esther González, vecina de Pancho Agramonte, letra E. Camagüey.

«Soy consumidora del afamado MAGNESURICO, pues estando yo con un fuerte ácido úrico, el farmacéutico de la esquina me lo recomendó. No encuentro cómo alabar su grandioso resultado, pues cuando tomé el primer frasco, sentí grande mejoría, al extremo de que soy una entusiasta propagandista».

POMADA INOTYOL

Tratamiento científico y eficaz de las
ENFERMEDADES DE LA PIEL

ECZEMA
GRANOS
QUEMADURAS
ÚLCERAS
etc...

DE VENTA EN TODAS LAS FARMACIAS

Agentes exclusivos para CUBA
J. PAULY, ses Fils & C°
Apartado 2.143
LA HAVANE

CORTES Y RETAZOS

Nuevas Telas para el Invierno.

SEDAS Estampadas 4 varas **$1.25**

CREPE Marrocain 4 varas **$2.00**

PERMANENTES desde 50 cts.
3 Servicios 50 Cts. 3
Peluquería "GALIA"
NEPTUNO 36

Clínica Bustamante Núñez

AL SERVICIO DE TODOS LOS CIRUJANOS Y CLINICOS QUE LO DESEEN

Servicio a todas horas para fracturas y accidentes. Cirugía General. Garganta, nariz y oídos. Partos. Laboratorio. Rayos «X» Departamento de Cáncer.

Médicos de Guardia a todas horas
J. esq. a 11 Vedado F-3890

M.E.C.D. 2016

SOCIEDADES ESPAÑOLAS

LA REPRESENTACION DEL EJECUTIVO CANARIO, EN SU RECIENTE VIAJE AL INTERIOR DE LA REPUBLICA, HA REALIZANDO UNA LABOR CONSTRUCTIVA Y FRATERNA

Han regresado de Cabaiguán los señores Ignacio Padrón Hernández, Presidente General de la Asociación Canaria, Pedro Delgado Villarreal, Tesorero, Antonio Navarrete de Córdoba, Presidente de la Sección de Sanidad, y Juan Clavijo, Secretario de la Sección de Propaganda, los cuales asistieron en representación del Comité Ejecutivo a la toma de posesión de la nueva Junta Directiva de la Delegación de la Colectividad en dicha villa.

Con motivo de esta visita de cortesía a Cabaiguán, se aprovechó por los señores anteriormente mencionados para visitar a las Dependencias de Zaza del Medio y Guayos, donde fueron objeto de toda clase de atenciones. En Zaza del Medio fueron recibidos por una Comisión integrada por los señores Cristóbal Santos, Ramón Fragoso, Isidoro Rodríguez, Andrés Bethencourt, Raimundo Castañeda y otros asociados. En Guayos esperaban a los distinguidos visitantes una Comisión integrada por los señores Pedro Bello Hernández, Santiago Silva, Francisco López, Manuel R. Sanfiel. De ambas visitas tienen las mejores impresiones los Comisionados del Comité Ejecutivo a su regreso.

El domingo último tuvo efecto en el edificio que ocupa la Delegación de Cabaiguán, el acto de la toma de posesión de los asociados, que resultaron electos para formar parte de la nueva Junta Directiva que habrá de regir los destinos de esa importante dependencia social hasta el mes de Agosto de 1937. A las tres de la tarde, hora en que dió comienzo el acto, el local resultaba insuficiente para contener el número de socios que deseaban presenciar el cambio de poderes.

La Junta Directiva que se ha hecho cargo del gobierno de la Delegación está integrada como sigue: Presidente, Isidoro Leal Mederos; Prim er Vice: Anastasio Cabrera Delgado; Segundo Vice, José López Pino; Tesorero: Eulogio Crespo Guerra; Vice Tesorero: Gabriel Rodríguez Santos; Vocales: Mauricio González Triana, Alberto Hernández Valero, Domingo Navarro Negrín, Vicente González Guelmes, Valentín Rodríguez Díaz, Ciriaco Expósito Martín, Juan Silva Pérez, José González Pérez, Pascual Ríos González, Segundo Schiffini Martini, Policarpo Martín Acasta y Mamerto Hernández.

Una vez que tomarón posesión de sus cargos los componentes de la Junta anteriormente relacionada, hiciron uso de la palabra los señores Elías Lorenzo y Benigno Pulido, Presidente, Pedro Delgado Villarreal, Tesorero General de la Asociación, Antonio Navarrete de Córdoba, miembro del Comité Ejecutivo y el señor Ignacio Padrón Hernández, Presidente General, que hizo el resumen del acto. Los oradores y principalmente los señores Delgado, Villarreal y Navarre de Córdoba, fueron delirantemente interrumpidos en el curso de sus discursos por la concurrencia, siendo objeto de los más cálidos comentarios sus palabras por lo bien inspiradas y llenas de patriotismo.

A continuación los socios y simpatizadores de la colectividad que se encontraban presentes fueron invitados por el señor Leal Mederos a trasladarse a su domicilio particular donde se les obsequió con un exquisito ponche y tabacos. Más tarde el distinguido asociado de la Delegación de Cabaiguán, señor Daniel Brito, ofreció a la representación de la Habana y a los Presidentes saliente y entrante de aquella dependencia, una exquisita comida que fué servida en el hotel «Sevilla». Después en el domicilio particular del señor Eulogio Crespo Guerra, acaudalado comerciante y Banquero, y Tesorero de la Delegación, se obsequió a los visitantes y miembros de la Junta Directiva de la Delegación, con exquisito café y licores.

Todas las atenciones recibidas de los distinguidos componentes de la importante Delegación de la Asociación Canaria en Cabaiguán, y particularmente de su insustituible Secretario el señor Misael Guerra, han hecho que al regresar la representación del Comité Ejecutivo se sientan altamente satisfechos de su visita y agradecidos por la grata estancia durante los dos días que estuvieron en dicha localidad.

UNA CONFERENCIA HOY EN EL CIRCULO REPUBLICANO

La conferencia que ha de pronunciar el doctor Manuel Marsal en los salones del Círculo Republicano Español, Prado 70 altos, en la noche de hoy, empezará a las 9 p. m.

Ha despertado verdadero interés el asunto, ya que se refiere a Bolivia y la Guerra de El Chaco, de imperdurable recordación como una de las tragedias que confrontan los paises nuevos.

Las concesiones petroleras y su influencia en el destino de Bolivia.

Como se ha venido publicando, la invitación ha sido extendida a los españoles en general y a los amantes todos de la cultura histórica.

LA COLONIA ESPAÑOLA DE CAMAGUEY CONMEMORARA UNA GRAN EFEMERIDES

El próximo día 12 el «Centro de la Colonia Española de Camagüey», celebrará brillantes actos culturales, que comenzarán a las 9 de la mañana al ser izada la hermosa Bandera de la Raza.

La Directiva en pleno de tan prestigiosa institución, que preside don Casimiro González García, ha laborado con insuperable acierto en la organización de dichos actos, secundada con eficiencia por los altos empleados de las oficinas, señores Manuel Conde Carballo y Armando Raúl Garrido.

Nuevo éxito auguramos a los valiosos elementos españoles radicados en la cordial y acogedora tierra de Agramonte.

FIESTAS PROXIMAS

CLUB ESPAÑOL DE ALMENDARES: Colosal verbena denominada «Una noche en la Coruña», el domingo por la noche en sus salones de 17 esquina a 6, amenizada por la orquesta Riveiro, la Sonora Nacional y el Quinteto Barcalés.

CASINO ESPAÑOL: Colocación de la primera piedra del nuevo balneario en Marianao, el día 12.

SOCIEDAD ESTUDIANTIL CERVANTES: Animado recibo bailable el martes día 15, en Zulueta número 46, altos.

CENTRO GALLEGO: Soberbia verbena de la Raza el próximo día 12 en su regio palacio social.

JARDINES CUBANACAN: Animada matinée el domingo, amenizada por dos conocidos conjuntos musicales.

SOCIEDAD «CURROS ENRIQUEZ» Gran fiesta bailable el 11 por la noche amenizada por dos orquestas.

JUVENTUD ASTURIANA: Regio festival bailable el Día de la Raza, en los jardines de «La Tropical».

IBERIA FOOT BALL CLUB: Almuerzo homenaje al doctor Nicolás Sierra el día 12 a la una de la tarde en el stadium «La Polar».

CLUB LUARQUES: Formidable banquete el día 13 a la una de la tarde en el cabaret «Sans Souci».

NATURALES DEL CONCEJO DE COAÑA: Banquete de confraternidad social el domingo en el salón Tropical.

DEPORTIVO CARMELO: Gran fiesta bailable el domingo por la noche en su bella terraza de Línea y 18, Vedado, (paradero de los tranvías), amenizada por el Quinteto de Tomé y otro afamado conjunto musical.

ROMERIA DEL PERIODISTA: Soberbio acto bailable el día 27 en todos los jardines de «La Tropical» organizado por los Cronistas de Sociedades Españolas.

CLUB INTERROGACON: Gran fiesta bailable el 11 por la noche amenizada por Solís Alfaro y Gloria Matancera.

EL PROBLEMA SURGIDO EN EL CENTRO GALLEGO SERA SOLUCIONADO EL LUNES

La relativa violencia surgida últimamente en el Centro Gallego no encierra la gravedad que alguien le atribuye. Estamos seguros de que las aguas volverán por su cauce natural, y de que, sobreponiendo el interés colectivo a las pasiones del momento, cada cual ocupará el lugar que le corresponde en el gobierno de la máxima institución galaica.

Tanto el señor Pérez Cabo como sus otros compañeros, habrán cometido errores —humanos al fin—, pero han hecho una administración admirable, que aplauden, inclusive, sus más encarnizados enemigos.

La realidad es esta: que las renuncias presentadas posiblemente sean retiradas en la reunión del próximo lunes. Al menos así lo aconsejan los momentos difíciles por que atraviesa el Centro Gallego. Si nuestra opinión fuese oída, aconsejaríamos la máxima ecuanimidad, en aras de la institución, que será, al fin, la que reciba perjuicios o beneficios.

ACTOS PARA HOY

CENTRO CASTELLANO: Soberbia matinée bailable desde las 2 p.m. amenizada por la orquesta de Antonio Ma. Romeu.

CLUB DE FERRETEROS: Gran baile de socios por la noche en sus salones de Cerro 547.

MANANTIALES «LA COTORRA»: Soberbio almuerzo de la Comisión Nacional de Servicios Públicos, la que a la vez llevará a cabo la plantación de su Arbol Social. Estos actos se celebrarán a la 1 p.m.

CIRCULO REPUBLICANO ESPAÑOL: Conferencia de Manuel Marsall a las 9 de la noche en su local de Prado 70, altos.

UNION DE VILLAMEA Y VILLA ODRID: Junta de Directiva por la noche, en el Centro Gallego.

LA BODA FENANDEZ PERUYERA GARCIA DIAZ

Ayer a las nueve de la noche, ante el Notario Emilio Angel Velo y Sams, contrajeron matrimonio la señorita Angelina Fernández Peruyera y Arnaldo García Díaz. Ella es hija adorable del señor Alfredo Fernández, decano de los cobradores del Centro Asturiano de la Habana, en el que disfruta de todos los afectos por su laboriosidad y hombría de bien.

Firmaron el pliego matrimonial por ella, los señores Adolfo Peón Redondo, Joaquín Martínez, Antonio García y Secundino Monjardín, y por él, los señores Nicolás López y López, Salvador Suárez, Ramón González y Anselmo Mora.

LAS BODAS DE PLATA DE LOS ESPOSOS MENDEZ DIAZ

Hoy cumplen veinticinco años de casados los esposos Conchita Díaz y Antonio Méndez. Veinticinco años de compañerismo, de felicidad, de dichas y venturas hogareñas, presididos por el amor y por la bondad sin límites, esos son los que cumplen hoy los citados esposos a quienes por este medio enviamos a la par que nuestra felicitación, los deseos de que también celebren sus bodas de oro.

REGIA VERBENA MAÑANA EN «CURROS ENRIQUEZ»

Mañana día 11, tendrá efecto la muy esperada verbena que con el nombre de «El Millón» se celebrará en la sociedad «Curros Enríquez». Casi ultimado se encuentra todo, presentando sus salones un aspecto encantador, con una iluminación especial. Los conjuntos escogidos para la fiesta serán los de Beliario López y elj Septeto Nacional, bien conocidos de los bailadores. Ya están a la venta las entradas para esta fiesta, cuyo coto está al alcance de todos los bailadores. Las damitas tendrán acceso gratis. A divertirse pues, en la sociedad «Curros Enríquez» el día 11.

EL SABADO, DIA 12, EL CENTRO GALLEGO CELEBRARA UN ACTO CULTURAL Y UNA FORMIDABLE VERBENA

El sábado a las ocho y media de a mañana tendrá lugar en el Teatro Nacional uno de los actos con que el Centro Gallego conmemora la gloriosa efeméride del 12 de octubre, el cual consistirá en una fiesta literario-musical, con el siguiente programa:

PRIMERA PARTE

1.—Himno Nacional, español y gallego por la orquesta.

2.—Apertura del acto por el presidente.

3.—Presentación de la exquisita soprano señora Mercedes G. de Domínguez, con la melodía «Follas e ventos» y «Flor de Yumurí». Al piano, la señorita Pilar Fournier, profesora de la Academia de Bellas Artes.

4.—«Significación de la Fiesta de la Rasa», disertación de J. Peyno, leída por el señor Joaquín Riera.

5.—«Pandereta», de Pedro Mata, recitada por la señora Mary Ladra.

6.—«Cantabile» y Bolero español, de J. Dambé, violín y piano, por las señoritas Nena González y Esther M. Rodríguez.

7.—«En la Fiesta de la Raza» (oda), de Marco Arturo Montero, leida por el señor Joaqoín Riera.

8.—Selección musical por la orquesta que dirige el maestro Manuel Carmona.

9.—Discurso por el elocuente orador doctor Ramón Zaydín, Catedrático de la Universidad de la Habana

SEGUNDA PARTE

1.—Presentación de la laureada Rondalla de la Seccion de Bellas Artes, que dirige el profesor J. Rodríguez Carballés.

2.—Reposición escénica, por el Cuadro de Declamación de la Sección de Belas Artes, de la comiquísima zarzuela en un acto y tres cuadros, letra de G. Lucio y García Alvarez, música del maestro Valverde, titulada «La Marcha de Cádiz».

Tendrán libre acceso a esta fiesta los socios y sus familiares, debiendo los primeros presentar en la puerta el recibo corriente y el carnet de identificación.

Por la noche se efectuará en las tres plantas del palacio la colosal verbena, organizada por la Sección de Orden. Será amenizada por seis afamados conjuntos musicales y habrá muchas novedades y sorpresas.

El día 10, de dos a cuatro de la tarde, un aeroplano volará por la ciudad anunciando la verbena, entre cuyos anuncios dejará caer cien entradas de caballero para la misma. Estén, pues, al tanto de esos papelitos. La asistencia de las damas será por invitación.

HA CONTRAIDO MATRIMONIO EL SR. M. SUAREZ GARCIA

En la mañana de ayer contrajo matrimonio en esta ciudad el señor Manuel Suárez García, alto empleado del Centro Asturiano, con la interesante señorita Concepción Suárez y García. Nos referimos a la ceremonia civil, que tuvo efecto en el bufete del doctor Isidro Pérez Martínez ante el notario doctor Andrés Suárez Camús, actuando de testigos el señor Manuel Calvo García, secretario general del Centro Asturiano; los comerciantes señores Ramón Salaya, Félix López, Juan Baseda, Francisco Méndez y el hacendado señor Oscar Alsina.

En calidad de invitados asistieron a dicho acto don Genaro Acevedo y Solares, Sandalio Cienfuegos, Antonio Méndez, Bernardo Loredo, Lucio Fuentes, Jesús Fernández, Manuel Díaz, Francisco García Méndez, Manuel Llerandi, Manuel del Llano, José Pichel, Emilio y Jesús Castrillón, Manuel y Armando Isina, Ramón García, Enrique Suárez, Ramón Suárez García, Manuel Pérez, Pedro González, Benjamín García, Evelio Fernández, Eloy García, Paquito Alsina, Luis González, Constantino Junco, Maximiliano Isoba, Jesús Fernández, Belarmino Cabal, Eduardo Pérez Moreno, doctor Raúl de Cárdenas, así como las distinguidas señoras Lolita Villanueva viuda de Suárez, Rosita Lorente viuda de Pazos y Adela Díaz.

Efectuada la ceremonia notarial, los concurrentes se trasladaron al domicilio de los esposos Suárez García, donde fueron gentilmente obsequiados.

Por la ventura interminable de ambos hacemos los más sentidos votos.

SR. RAMIRO ALONSO

El estimado caballero Ramiro Alonso, presidente de la Sección de Propaganda de «Villaviciosa y Colunga», se halla ya completamente restablecido de la pertinaz dolencia que le obligó a prmanecer varios días en el Sanatorio «Covadonga», donde fué visitado por numerosas personalidades de la colonia asturiana, y muy especialmente por sus compañeros de Directiva.

Dicho señor se ha reintegrado a su hogar en admirable estado de salud, lo que celebramos muy sinceramente.

ACTUA HOY LA ORQUESTA DE ANTONIO MARIA ROMEU EN EL CTRO. CASTELLANO

En la grandiosa matinée bailable que se celebrará en la tarde de hoy para conmemorar la fecha del «Grito de Yara» en los salones del Centro Castellano, Egido número 2, cantará los danzonetes con la orquesta del profesor Antonio María Romeu el popular cantante Rogelio Martínez.

Un aliciente más que brinda la comisión organizadora al público que concurra hoy a dicha fiesta. Además de la orquesta del Mago de las Teclas, actuará un conocido septeto; conjuntos que ejecutarán lo más selecto de su repertorio.

Se estará bailando hasta las siete de la noche, teniendo libre acceso a la fiesta las damitas. Los caballeros pagarán por el servicio de guardarropía.

SE CELEBRARA EL DIA 13 LA FIESTONA LUARQUESA

El simpático cabaret «Sans Souci», sito en la carretera de Arroyo Arenas, lucirá sus mejores galas el domingo 13 de Octubre para recibir a los luarqueses que celebrarán allí su Jira-Banquete anual.

Para la mejor organización del banquete es necesario que todos los señores asociados envíen cuanto antes su aviso reservando el número de cubiertos que cada uno habrá de necesitar. Con la cooperación de todos, se evitarán deficiencias y contrariedades.

Ningún luarqués dejará de asistir el domingo a esta gran fiesta que promete ser una de las mejores del año.

Las invitaciones para la gran matinée bailable pueden solicitarse del señor Presidente General y del Presidente de la Sección de Fiestas. Será requisito indispensable la presentación de la invitación para asistir a la matinée, y del recibo de asociado para participar del banquete. Que nadie olvide llevar su recibo del mes de Septiembre.

Lea ¡ALERTA! al mediodía, Y AVANCE por la tarde.

DIEZ Y SIETE CONJUNTOS MUSICALES, O SEAN LOS MEJORES DE CUBA, TOMARAN PARTE EL DIA 27 EN LA ROMERIA A FAVOR DEL RETIRO PERIODISTICO

¡Diez y siete orquestas! Hé ahí el número de conjuntos musicales que tendrán a su cargo el programa de bailables de la Romería del Periodista, la monumental fiesta que organizan los cronistas de Sociedades Españolas a favor del Retiro Periodístico.

Ardua fué la labor de seleccionar tan crecido número de orquestas, pues todos los Directores se mostraban vivamente interesados en cooperar al éxito de la Romería del Periodista, y el Comité Organizador no podía desairar a ninguno de los que tan generosamente brindaban su concurso, por lo que se acordó designar un lugar en «La Tropical» el día 27 a cada uno de estos magníficos conjuntos: Havana-Casino Orchestra, Belisario López, Antonio María Romeu, Quinteto Tomé, Montmartre, Diplomáticos de Pego, Septeto Encanto, Orquesta Emilio Parda, Marcelino González, Hermanos Martínez, Quinteto Monterrey— cuyo Director es el mejor gaitero de Cuba— Neno González, Jóvenes del Cayo, Orquesta Muñoz, Septeto Bosque, conjunto lírico Gloria Matancera, Happy-Happy de Ulacia... y el debut de un nuevo conjunto cuyo nombre reservamos como sorpresa final...

¡Diecisiete orquestas y una incógnita! ¡Laguer gratis! ¡Cuarenta centavos la entrada!... ¡a ver quién deja de ir el úúltimo domingo del mes a los jardines de «La Tropical»!

PARA LA TOMBOLA

Continúa recibiéndose la generosa donación de excelentes productos para la tómbola q. se instalará en la Romería del Periodista.

A tres acreditadas casas comerciales nos referiremos hoy: La «Cuba Industrial y Comercial, S.A.», propietaria de las conocidas marcas de chocolates, bombones, galleticas, dulces y confituras «La Estrella», nos anuncia el envío de 150 bolsitas con confituras; el señor Francisco Tamames, S. en C., obsequia 25 botellitas del riquísimo Vino Moscatel «Globo»; y la Compañía Importadora La Vinatera, S.A., nos envía 6 botellas seleccionadas entre sus mejores y más apetecidos productos.

Como se vé, la tómbola estará bien surtida.

LAS ENTRADAS

Ya están a la venta las entradas para la Romería del Periodista, pudiendo ser adquiridas de 10 a 12 de la mañana, de 3 a 5 de la tarde y de 8 a 10 de la noche en las oficinas instaladas en el Centro Gallego, a cuyo frente está nuestro compañero Eduardo P. Marzoa.

Es de advertir que las damas tienen que proveerse de una invitación que es personal e intransferible.

Otra advertencia final: No se venden invitaciones ni se autoriza la venta de entradas por revendedores.

EL DEPARTAMENTO LEGAL EN «HIJAS DE GALICIA»

Nuevamente ha rendido informe a la Junta Directiva el Departamento Legal de «Hijas de Galicia», atendido eficientemente por distinguidos abogados y notarios de esta capital, entre los que se destacan los doctores Alfredo Blanco Guerra y Enrique Llansó.

El doctor Alfredo Blanco, desde su Consultoría instalada en el Palacio Social, atendió con la sencillez y preferencia que da a los asuntos de «Hijas de Galicia», cincuenta y siete asociadas que acudieron en busca de una adecuada solución a sus asuntos legales.

El doctor Enrique Llansó, por su parte, lleva un interesante informe en el que con lujo de detalles, expone que las consultas evacuadas durante el pasado mes ascienden a cuarenta y nueve; encontrándose entre ellas, casos de importancia incalculable, como algunos de los que referiremos a continuación. A la asociada número 8488, sobre operación de venta de una casa. A la asociada número 29,718, en sucesivas consultas sobre desavenencias familiares, habiéndole dado una solución armónica. Redactó a la asociada número 33,362 el juicio de divorcio que con anterioridad otro bufete le había extraviado.

La información que hemos expuesto es fiel reflejo de la actividad que día a día desarrolla el Departamento Legal de «Hijas de Galicia», que también se encuentra atendido por los doctores Secundino Baños, Rodolfo Baños, F. Suárez Caballos y Carlos R. Reyes.

LA ESPECIALIDAD DE VIAS DEL C. DE DEPENDIENTES

La especialidad de las vías digestivas está a cargo en la Quinta de la Asociación de Dependientes del doctor Othon Madariaga, notable clínico y gran especialista. Pesa sobre este galeno una labor intensa, varia y constante. Su consultorio se ve a diario concurridísimo, y suman ya, desde su reingreso en este sanatorio, cientos de casos de curaciones rápidas, difíciles, complejas. Una larga experiencia coincide en este brillante facultativo con una cultura médica de primer orden y clarísima inteligencia. Así, ciencia y capacidad mental se ligan en servicio del enfermo.

En el pabellón «Pérez-Pérez», de 9 a 11, se consulta a los asociados los martes, jueves y sábados el doctor Madariaga. Y a las damas en el pabellón «Romagosa» los lunes, miércoles y viernes.

TRES IMPORTANTES NOTAS DE LA COLONIA ASTURIANA

Como evocación a la figura gloriosa del Mártir de San Lorenzo, y al desembarco de Colón en El Salvador, se celebrará mañana por la tarde, en los salones del edificio del Centro Asturiano, un acto cívico escolar por los alumnos del plantel «Jovellanos», que sostiene la institución.

Con este motivo una alumna del sexto grado y un alumno del propio grado, ofrecerán a sus compañeros del plantel, una conferencia en la que se pondrán de relieve, por una parte, la epopeya gloriosa de la libertad de Cuba, y de otra, lo que constituye la página más sobresaliente de la historia hispano-americana.

Hamburguesa Americana

AVISO

A LOS RECEPTORES DE CARGA POR EL BUQUE MOTOR "ORINOCO", EMBARCADA EN EL PUERTO DE HAMBURGO, SEPTIEMBRE 25 DE 1935.

Los señores receptores de carga de este vapor embarcada en el puerto de Hamburgo, deberán concurrir a la oficina de su consignatario el señor LUIS CLASING, bajos del Hotel Plaza, por Neptuno, a firmar el Convenio de Avería Gruesa y a pagar el 2% sobre el valor de factura por concepto de Avería Gruesa, con motivo de haber tocado fondo dicho vapor después de su salida de Hamburgo en el río Elba.

CRONICA CATOLICA

ACTOS CATOLICOS QUE SE ANUNCIAN PASA MAÑANA EN LAS DIVERSAS IGLESIAS

EN HONOR DE NUESTRA SEÑORA DE LOURDES

La Congregación de Nuestra Señora de Lourdes de la iglesia de la Merced, celebra los siguientes actos religiosos en la capilla Nuestra Señora de Lourdes de la referida iglesia: A las ocho de la mañana misa armonizada de comunión general, piadoso ejercicio plática y cánticos.

A las nueve de la mañana misa solemne exposición, visita a Jesús Sacramentado, bendición y reserva.

Terminados estos actos religiosos, junta en el lugar de costumbre.

Se advierte a los fieles que durante todo el mes de octubre, a las 8 de la noche, se reza solemnemente el Santo Rosario, al cual se invita.

EN LA IGLESIA DE REINA

Da comienzo el triduo anual en honor al Purísimo Corazón de María por su Archicofradía, canónicamente erigida en la iglesia de Reina.

Correspondiendo con la función mensual de la Congregación de Jesús Crucificado y su Madre Dolorosa ambos actos se refunden en el siguiente programa: A las ocho de la mañana, misa de comunión general para ambas asociaciones. A continuación, misa cantada, sermón por el padre Camarero, S. J. director de la Congregación de Jesús Crucificado. Después de la Misa, bendición del Santísimo y adoración del Lignum Crucis.

Ambas asociadas deben asistir con sus repectivas insignias.

Después de esta función la Congregación de Jesús Crucificado y su Madre Dolorosa, celebrará la Junta mensual reglamentaria.

EN LA IGLESIA DE JESUS, MARIA Y JOSE.

Las Esclavas de Jesús Nazareno, celebran la solemne función de los segundos viernes con el siguiente programa: A las nueve de la mañana, misa solemne con orquesta y sermón Después de la misa exposición de S. D. M., piadoso ejercicio bendición y reserva.

EN LA IGLESIA DE SAN NICOLAS DE BARI

Celebra la función mensual la Congregación de Nuestro Padre Jesús Nazareno con misa cantada, plática y ejercicio.

EN SAN FRANCISCO

A las ocho de la mañana, misa cantada a Jesús Nazareno y ejercicio. A las siete de la noche, corona dolorosa y vía Crucis.

Tanto en los cultos de la mañana como en los de la noche, se da a besar el Lignum Crucis.

PLEGARIAS A JESUS NAZARENO EN LA PARROQUIA DEL CERRO

El Padre Viera, Párroco del Cerro, se complace en invitar a los fieles a las solemnes Plegarias que en esta época del año celebra a Jesús Nazareno a las ocho y media de la mañana, todos los viernes, en súplica de que aparte de nosotros el azote de los ciclones.

EL JUBILEO CIRCULAR

En la iglesia Nuestra Señora del Pilar, el Jubileo Circular.

La misa del Sacramento a las ocho de la mañana. A continuación la exposición de S. D. M. A las cinco de la tarde la reserva.

EL NOVENARIO SOLEMNE A CRISTO POBRE

El viernes diez y ocho del corriente a las cuatro de la tarde, dará comienzo el novenario solemne a Cristo Pobre que terminará el día de su fiesta el 18 de diciembre. Reina extraordinaria animación entre las señoras protectoras de la Congregación y congregantes del amado Cristo Pobre para asistir a estos cultos.

EN LA ERMITA DE JESUS NAZARENO DE ARROYO ARENAS.

En honor de Jesús Nazareno, se celebran los siguientes cultos en su Ermita de Arroyo Arenas: A las 8 y media de la mañana, misa rezada de Comunión. A las nueve y media misa cantada. A las cinco y media de la tarde Santo Rosario, piadoso ejercicio y vía crucis.

LOS ARAGONESES FESTEJARAN A LA PILARICA EN LA MERCED.

La Beneficencia Aragonesa, celebrará el día doce, una grandiosa función a su amadísima Pilarica en la asistencia a todo hijo de Aragón y a sus descendientes.

Los Padres Paúles contribuirán a honrar a la Capitana de Aragón a la cual se debía nombrar Capitana de la Raza, pues en su día se descubrió este Nuevo Mundo de Colón, a cuya conmemoración debe unirse la de Nuestra Señora del Pilar la Virgen de la Raza, pues Ella llevó la luz de la Fe y de la Civilización cristiana a España, que esta después esparció por este Nuevo Mundo.

TODO EL MES DE OCTUBRE DEDICADO A SANTA TERESA EN EL TEMP. DEL CARMEN

Todo el mes de octubre dedicado a la gran Santa. Por las tardes, a las cinco y media, Exposición menor del Santísimo, rosario, ejercicio, cánticos y reserva.

El día siete empieza la novena a la misma Santa Madre con los mismos cultos de todo el mes.

Día 15.— La festividad de la gran Santa. Por la mañana, a las siete y media, misa de comunión general. A las nueve, la solemne con sermón por un P. Franciscano. Por la tarde, a las cinco y media, además de los cultos ordinarios, plática por el R. P. Rafael de Jesús y procesión.

Ultimo domingo, la fiesta de Cristo Rey, A las nueve de la mañana, misa solemne y sermón por el R. P. Párroco. Por la tarde a las cinco y media, exposición del Santísimo, rosario, plática y acto de consagración al S. Corazón, terminando con la procesión; llevando en triunfo la imagen de Cristo.

MUY SOLEMNES CULTOS AL SANTISIMO Y A LA VIRGEN DE LA CARIDAD DEL COBRE

En la parroquia de San Nicolás de Bari, correspondió con el Novenario y fiesta a la Patrona de Cuba, la Semana del Jubileo Circular.

Bien puede decirse que fueron fiestas marianas sacramentales, las habidas en la Parroquia que hace 25 años rige con gran celo, su actual Párroco Monseñor Lobato, el cual tanto en lo espiritual como en lo material la renovó.

Los domingos y fiestas de guardar el templo, en cada una de las misas, se ve colmado de fieles. Pero lo más notable es el incremento del Culto a la Eucaristía y a la Virgen María.

Es muy floreciente la Comunión diaria y muy numeroso la Camunión semanal, fruto de su constante predicación.

Las fiestas sacramentales marianas se ajustaron al siguiente programa

A las siete de la mañana el Santo Rosario y el ejercicio de la novena a Nuestra Señora de la Caridad. A continuación misa rezada.

A las ocho de la mañana la misa cantada del Sacramento, exponiéndose después de ella, su D. M. entre numerosas flores y luces de cera y eléctricas.

Para Jesús Sacramentado, como él dice, «todo, de cuanto se pueda disponer es para El.»

A las cinco de la tarde Santo Rosario con misterios cantados. Después ejercicio meditado a Jesús Sacramentado. Tan tiernas y comovedoras son estas Meditaciones, que equivalen al más fervoroso y elocuente sermón, y aunque no deja ocasión de predicar, cada una de ellas es un sermón que habla íntimamente al alma. Después el trisagio, la bendición y la reserva con todo esplendor y gran Coro.

El jueves del Circular se rige en esta iglesia por el fervoroso programa de los jueves eucarísticos, que todas las semanas del año se celebran en esta iglesia parroquial por la Archicofradía de los jueves eucarísticos.

A las ocho de la mañana, procesión del Santísimo del altar del Sagrario al altar mayor donde se expone. Acto seguido misa de comunión en el altar del Sagrario con Meditaciones eucarísticas, antes y después de la Comunión.

Son altamente conmovedoras.

A las cinco, además de los cultos del Circular, la Hora Santa de estos Jueves Eucarísticos y sermón en los cuales no cesa de recomendar la Santa Misa, la Sagrada Comunión y la modestia cristiana, siendo uno de los oradores sagrados, que más combate las modas del desnudo.

El domingo de la Caridad se anotaron más de 500 comuniones.

Los cultos celebrados con toda pompa y majestad, fueron: Misa de Comunión general a las ocho a. m., armonizada con bellísimos motetes.

A las nueve de la mañana gran misa solemne en honor de la Patrona de Cuba a la cual asistió en pleno la Asociación de Nuestra Señora de la Caridad, que fundó recientemente Monseñor Juan José Lobato, en cuya iglesia hay un altar a la Patrona de Cuba dedicado y se selebran cultos muy solemnes todos los terceros domingos.

Pronunció el panegírico Monseñor Lobato, el cual condenó de manera enérgica la falta de Caridad, que lleva a extremos de odio tan violentos como jamás se había presenciado en Cuba.

Y esta falta de amor de unos para con otros es debido al abandono de las costumbres cristianas que informaban la vida familiar y que hoy van perdiéndose, y con ellas, la paz y tranquilidad social, que pide a la Excelsa Patrona de Cuba.

Después de la misa se llevó a cabo gran procesión por el interior del templo.

UNA FIESTA RELIGIOSA A LA VIRGEN DEL PILAR EN EL TEMP. DE FRANCISCANOS

El sábado doce de octubre, Día de la Raza. Los padres Franciscanos de la Habana, celebrarán los siguientes cultos: A las siete y media de la mañana, misa de comunión general, la cual celebrará el vicario de la Comunidad, Padre Serafín Ajuria, que en este día memorable para la Familia Franciscana, pues Hermano Terciario era Colón, celebra sus días.

Siendo el P. Serafín, Director de las Asociaciones «Verdaderos Amigos de Jesús, Pía Unión y Ropero de San Antonio de Padua y de las Escuelas Catequísticas de San Francisco deben asistir.

Así mismo, los Terciarios para dar gracias al Señor por haberles otorgado la altísima merced de contar a Cristóbal Colón, como hermano Terciario de San Francisco.

Al que honra toda la América y España el doce de octubre, es hijo de San Francisco de Asís.

Debe también la Tercera Orden, de todas estas naciones celebrar a Colón.

Hay que ponderar esta gloria católica y seráfica.

A las nueve de la mañana, solemne función en honor a la Capitana de la Raza, Nuestra Señora del Pilar en cuyo día Colón llegó a la América a la cual deben concurrir especialmente los Terciarios con el Cordón y el Escapulario, con cuyas insignias deben sentirse orgullosos, pues todo un mundo honra al que las ostentó con piadoso amor a Dios y a San Francisco.

EL COLEGIO LA INMACULADA OFRECE UN GRAN HOMENJE A FREY. LOPE FELIX DE VEGA

La Superiora, Profesoras y Alumnas del Colegio La Inmaculada, situado en San Lázaro 259, invitan al cronista Católico de LA MARINA a la Fiesta homenaje que ofrece este plantel, al insigne dramaturgo L. de Vega el día doce de octubre del presente a las cuatro de la tarde, en el salón d eactos del colegio, bajo la presidencia del señor Espeliús, en representación del Excelentísimo señor López Ferrer, Embajador de España en Cuba.

Homenaje a Lópe de Vega.

Programa:

1. Himno Nacional, Aurora Menéndez, 2.—Semblanza de Lope de Vega, por la señorita Ondina Rodríguez y Bermúdez, alumna de tercer año de Bachillerato. 3.—Malagueñas (Tarrega), guitarra por la señorita Hortensia González Guerra, profesora del Colegio. 4.—Poesías religiosas de Lope de Vega, por la señorita María del Pino Rodríguez. 5.—Capricho español de Noguésé, a cuatro manos, por las alumnas, Marta Menéndez González Aurora Menéndez García. 6.—La ronda que pasa, (Tabuyo), guitarra y canto por la señorita González Guerra. 7.—Recitciones, por la señorita Graciela Garbalosa. 8.—Vals España, a cuatro manos, por las alumnas Berta Rodríguez Lombard y Delfina Acebo García. 9.—Aires Tziganes, (Espejo) violín y piano por las alumnas Amparito y Conchita García Tiol 10. El mantón español, canto, por la señorita Josefina Correa, acompañada por la señorita Laura López. 11.—Pasodoble español, (Patricio Beneyto), a cuatro manos, por las alumnas Ondina Rodríguez Bermúdez y Berta Rodríguez Lombard. 12.—Danza rosa, por las alumnas del colegio María Milagrosa, de Marianao, sucursal de La Inmaculada, María de los Angeles

GACETILLAS

ACTUALIDADES Y ESMERALDA: DOS REGIOS PROGRAMAS

«Actualidades», el gran cine de las familas por sus monumentales programas, situado en Monserrate 8 y 10, teléfono M-5575, exhibe hoy en matinée, tanda y noche, Comedia, Variedad y Cartón. La más grandiosa joya del infortunado Carlos Gardel «El Tango en Broadway». Mañana, «Los Temerarios del Aire» y «La Vida es Sabrosa».

«Esmeralda». Para hoy en celebración al día de la patria, se ha combinado un magistral programa en este cine de Monte 242, teléfono M-4080. Comedia, episodio 10 de «El Rey de las Nubes». La grandiosa joya muy sensacional «La Batalla» de Marie Oberón y Charles Boyer. Estupenda producción «Renegados del Oeste» de Tom Keene, «Ojo por Ojo» y «La Batalla».

CUBA Y ROJO: DOS SOBERBIAS CINTAS

«Cuba» celebra hoy el día de la Patria, con un regio programa en matinée, tanda y noche. Este gran cine está situado en Suárez y Corrales, teléfono M-9796. Revista y preciosa comedia. Monumental joya de grandioso argumento «La princesa O.Hara» de J. Parker y Chester Morris. Monumental producción «El lobo humano» de Henry Hull.

Mañana: «Imitación de la vida» y «El lobo humano».

«Rojo» el más simpático y confortable del barrio, situado en Monte y A. Recio, teléfono M-4794, ha combinado para hoy, día de fiesta nacional, un estupendo programa en matinée, tanda y noche, con comedia, revista y variedad. Soberbia y valiosísima super joya «365 noches en Hollywood» de A. Faye y J. Dunn. Sensacional y monumental joya «La batalla» de Charles Boyer. Mañana: «Los jinetes del rey» y «Tango bar».

INGLATERRA: EL CUERVO»

San Rafael y Consulado, M 5527, hoy Fiesta Nacional, de 1:30 a 6 p. m. 10 centavos damas y niños; y 15 cts. caballeros; y de 6 a 11:30, caballeros 20 cts., damas 15 cts. y niños 10 centavos.

Hoy, tarde y noche, revista; el cartón «Días de Primavera» y la comedia por los Niños Peligrosos, «El regalo de mamá» y la comedia musical «Cocktail de variedades». «El cuervo» sensacional y emocionante joya pol Bela Lugosi y Boris Karloff; y «Una aventura en la noche» regia joya por Constance Bennett y Clark Gable.

A las 5 p. m. «El cuervo» y «Una aventura en la noche».

Mañana: «Al compás del corazón» por Lanny Ross y Jack Oakie; y «El día que me quieras» por Carlos Gardel y Rosita Moreno, todas en español.

Sábado: «Las fronteras del amor» por José Mojica y «Cuando el diablo asoma» por Joan Crawford.

WILSON: «EL CUERVO»

Belascoaín y San Rafael, U-5863, hoy Fiesta Nacional, de 1:30 a 6:30 15 centavos y de 6:30 a 11:30: 20 centavos. Niños 10 centavos a todas horas.

Hoy, tarde y noche, revista; el cartón «Días de Primavera», la comedia de los Niños Peligrosos «El regalo de mamá» y la comedia musical, «Cocktail de variedades». «El cuervo» sensacional y emocionante atracción por Boris Karloff y Bela Lugosi; y «Una aventura en la noche» regia joya por Constance Bennett y Clark Gable.

A las 5 p. m. «El cuervo» y «Una aventura en la noche».

Mañana: «Al compás del corazón» por Lanny Ross y Jack Oakie; y «El día que me quieras» por Carlos Gardel y Rosita Moreno, todas en español.

Sábado: «Las fronteras del amor» por José Mojica y «Cuando el diablo asoma» por Joan Crawford.

VERDUN: «CHUCHO EL ROTO»

Muy concurrido ha de verse el teatro «Verdún» de la calle Consulado 120, si tenemos en cuenta el atractivo programa que anunciamos para hoy. Estreno de la gran película hablada en español por Fernando Soler y Adriana Lamar titulada «Chucho el roto» y exhibición de la interesante film por Edmund Love y Gloria Stuart, que se titula «El don de la labia». Además comedia, cartón, revista, etc. Horas de función: Matinée a las 2; tanda a las 5:15 y por la noche a las 8. Precios: Matinée y tanda hasta las 6.30, todos 5 centavos.

Después de las 6:30: mayores 10 centavos. Niños 5 centavos.

Mañana: «El alma del Bandoneón» por Libertad Lamarque, y «Riachuelo», ambas en español.

BELGICA Y VIOLETA: «CHUCHO EL ROTO»

«Bélgica». Como día festivo, la empresa del cine de Egido y Corrales ha seleccionado un admirable programa para hoy, «Chucho el roto» producción de gran argumento en español con Fernando Soler y Adriana Lamar, «Pimpinela escarlata» por Leslie Howard y Merle Oberón, comedias en español, cartones y revista para la matinée.

Mañana: «Chucho el roto».

«Violeta». Para hoy día de la Patria la empresa de este concurrido cine anuncia un magnífico programa, en todos sus turnos pasará por la pantalla comedias en español, cartones y revistas, la gran producción «Pimpinela escarlata» por Merle Oberón y Leslie Howard y el estreno en español «Chucho el roto» por Fernando Soler y Adriana Lamar.

Mañana: últimas exhibiciones de «Chucho el roto».

UNIVERSAL: «EL CUERVO»

Para hoy en celebración del día de la Patria, la empresa ha combinado un monumental programa con dos exquisitas y muy interesantes cintas que serán exhibidas en función continua de 1 a 6 y de 6:30 a 11:30. Comienzo con dos divertidas comedias y variedad. Estupenda y valiosa super joya «El cuervo» de Boris Karloff. Sensacional y colosal producción «Un hombre sin entrañas» de Buc Jones.

Mañana «El cuervo» y «El águila de la frontera».

Sábado: «Oh Marietta» y «El billete premiado».

MODERNO: «QUIEREME SIEMPRE»

Este teatro ofrece hoy una extraordinaria función matinal de 9 a 11.30 de la mañana, a beneficio de la capilla «La Milagrosa». El programa es como sigue: «Os presento a mi esposa», de Sylvia Sidney y Gene Raymond; «Los jinetes del rey», le Carls Brison y Mary Ellis, cartón y revista.

A la 1.15, 5.15 y 8.15 soberbio programa. «Quiéreme siempre», de Grace Moore; «El rayo mortífero», de Ralph Bellamy; «Plomeros de ocasión», cinta cómica; «Legionario estrafalario», de Charles Chase; «Nurse Maid», cartón, y una revista. Entrada a cualquier localidad hasta las 6.30, 15 centavos; después, 20 centavos; niños 10 centavos. Mañana: «Quiéreme siempre» y «Una noche de amor». Sábado: «Quiéreme siempre» y «Mister Dinamita», de Edmund Lowe y Esther Ralston.

TOSCA: «LA PEQUEÑA CORONELA»

Hoy, fiesta nacional, tres colosales funciones, tres, con un selecto y variado programa, propio para niños y mayores. En matinée a la una, tanda de las 5 p.m. y de 8.30, se estrena la última producción de Shirley Temple con Lionel Barrymore, «La pequeña coronela»; otro estreno, la regia producción de Warner Oand «Charlie Chang en París»; el estreno del primer cartón en colores de Mickey Mouse «El concierto de la banda»; noticiario Universal y comedia. Los precios: la matinée de la una: luneta, 20 centavos; niños 10; balcony 10. A las 5 p.m.: luneta 20 centavos; niños 10; balcony 10. A las 8.30: luneta 20 centavos; niños 10; balcony 15. Mañana viernes 11, vuelve a la pantalla «La pequeña coronela», con el estreno de «La doncella de Posadas», de Janet Gaynor y Lew Ayres.

VEDADO: «LA DESTRUCCION DEL HAMPA»

«Vedado», el bellísimo cine que cada díatriunfa más, bajo el impulso dinámico de Manolo Alvarez celebrará hoy, por ser día de fiesta nacional, matinée a la 1.30, tanda a las 5.15 y noche a las 8.30, exhibiendo en las tres funciones el siguiente colosal programa: una revista, un cartón, el episodio 10 de «La aparición siniestra», por Bela Lugosi; el tierno drama «La vestida de rojo», por Bárbara Stanwick y Gene Raymond, y la sensacional producción de pistoleros «La destrucción del hampa», por Richard Arlen y Virginia Bruce. En matinée y tanda, luneta 15 centavos. Por la noche, luneta 20 centavos; niños y tertulia 10 centavos a todas horas. Mañana: «El Duque de Hierro», por George Arliss, y «El Incomprendido», por Jackie Cooper. El sábado: «Inconstancia», por Janet Gaynor.

FLORENCIA: «LA MARCA DEL VAMPIRO»

Muy sensacional y valioso el programa que hoy, día de fiesta nacional, se exhibe en este confortable cine «Florencia», de San Lázaro y San Francisco; teléfono U-6758. Hasta las 6.30, luneta 10 centavos, después mayores 15 y niños 10. Matinée a la 1.15, tanda de 5 y noche 8.15, con revista. La comedia «El socio». Emocionante y espeluznante super producción «La marca del vampiro», de Bela Lugosi. Estupenda atracción especial «Una aventura en la noche», de Clark Gable. Mañana: «Cuando el diablo asoma» y «La marca del vampiro».

UNA MANIFESTACION HOSTIL A ITALIA EN PATRAS, Grecia

ATENAS, oct. 9. (AP).—El corresponsal de la agencia Reuter», dice que en Patrás se efectuó una manifestación frente al Consulado italiano, por marinos mercantes alemanes e ingleses, al llegar a ese paraje la noticia de que los etíopes habían recobrado la plaza de Adua.

Esta noche hablará César Rodríguez por la estación C.M.C.Y.

Disertará sobre la evolución del teatro por radio. Luego se radiará Humano antes q. moral

Por la estación «CMCY», de Autrán, hará uso de la palabra, esta noche, el querido compañero y distinguido comediógrafo, César Rodríguez, presidente de la Asociación de Reporters, disertando sobre la evolución del teatro por radio, refugio de los artistas cubanos en el momento actual.

Además, se radiará su discutida comedia titulada «Humano antes moral», en la Hora de Radiodifusión O'Shea, e interpretada por Pilar Bermúdez y Marcelo Agudo.

M.E.C.D. 2016

Un RESFRIADO DESCUIDADO
SE TRANSFORMA PRONTO EN
TUBERCULOSIS PULMONAR
CATARROS, TOS, GRIPPE.
SE CURAN RADICALMENTE
-con el-
JARABE MARGARIS
Michel Delalande, 37 Avenue Marceau, PARIS (16me)

Nueva fórmula médica
PARA LA PROTECCION DE LOS OJOS
Y CONTRA SUS INFLAMACIONES
GOTAS PARA LOS OJOS OPTYRE
ANTISEPTICAS ASTRINGENTES DESCONGESTIVAS
(sin tóxicos)
utilizables diariamente sin riesgo de irritación.
CONTRA LOS EFECTOS NOCIVOS de los vientos calientes, polvos microbianos, luz intensa, etc.
Conjuntivitis simples. Pequeñas lesiones de la córnea. Inflamaciones de los párpados, etc.
De venta en todas las farmacias.
LABORATORIOS P. FAMEL, 16 al 22, RUE DES ORTEAUX, PARIS

CRONICA HABANERA

GRAN MUNDO

HORTENSITA SCULL.—Un compromiso del gran mundo, sancionado ayer.

Nos referimos al de Hortensita Scull y Rivero, bella y graciosa señorita, cuyo retrato también prestigió esta crónica ayer, con motivo de su designación para Reina de los Periodistas de la Habana.

En horas de la tarde y por el distinguido matrimonio Sammy Tolón y Marina Dolz, fué pedida en matrimonio para el querido amigo Sammy Tolón y Dolz, tan correcto y tan simpático.

Con ese motivo la linda Hortensita se ha visto halagadísima por sus numerosas amistades de esta sociedad, donde de tantas simpatías disfruta.

Ha recibido muchas felicitaciones y también muchas flores.

De su prometido, y procedente de «El Clavel», recibió un precioso cesto de dalias y gladiolos.

Desde aquel gran jardín de Marianao, llegaron además hasta la señorita Scull estas flores:

Un cesto de dalias rosadas de María Martín viuda de Dolz; un cesto de gladiolos rosados de Sammy Tolón y señora; un «corsage» de orquídeas de Silvia y Eddie; un cesto de gardenias de Gonzalo Alvarado y familia; un cesto de azucenas azules de Nena Rivero de Angulo; un cesto de gladiolos color de oro de este cronista; un cesto de dalias rojas de Margarita S. de Alvarez, y un cesto de gladiolos rosados de Camilo y Alberto Armand.

También recibió la gentil Hortensita muchas y muy lindas flores desde la «Casa Trías», el elegante y conocido jardín del Vedado.

Felicidades!

CAMPOAMOR.—Con motivo de la festividad patriótica del día se presenta hoy en «Campoamor», el hermoso coliseo, un programa de múltiples atracciones, entre las que se destaca «Monja y Casada, Virgen y Mártir», película estrenada el martes con mucho éxito.

Además va la cinta «Intriga China», de emocionante argumento.

RESTABLECIDA. — Se encuentra ya completamente restablecida la distinguida dama Mrs. M. M. Moon, de la operación apendicular a que recientemente fué sometida por el doctor Taylor.

La distinguida dama pertenece a lo más selecto de la Colonia Americana residente en Cuba y es esposa de nuestro buen amigo el Sr. Moon

DE VIAJE.—La señora Carmen Giménez, gentilísima esposa del ingeniero Pepe Cadenas, embarcará mañana viernes para los Estados Unidos, a fin de reunirse con su esposo que se encuentra allí de temporada.

En su unión embarca la señorita Bebita Lasa, tan admirada en nuestros salones.

Embarcan hoy por la vía de la Florida el doctor Miguel Figueroa y su distinguida esposa María Teresa Miranda, en compañía de su hijo, el joven doctor Miguel Figueroa, y de su sobrina, la encantadora señorita Chela Miranda.

Se proponen permancer una corta temporada en Nueva York.

EL DOCTOR JUAN A. MARTINEZ.—Nuestro estimado amigo, el doctor Juan A. Martínez, conocido letrado del foro habanero, acaba de instalar su Bufete en el Edificio de la Manzana de Gómez, Departamento 341.

El doctor Martínez, tan bien relacionado y tan querido en nuestros círculos sociales, se brinda allí a sus numerosos clientes y amigos.

EN EL CIRCULO MILITAR.—Hoy, a las diez de la noche, tendrá lugar en los salones del Círculo Militar y Naval del polígono de Columbia, una gran velada, organizada por su entusiasta Comité de Fiestas.

Velada Artístico Literaria con la que se conmemora dignamente la festividad patriótica del 10 de octubre.

El teniente coronel Ignacio Galíndez, Presidente del Círculo, nos envía amable invitación para este acto, la que mucho agradecemos.

LOS QUE REGRESAN.—Se encuentra de nuevo en la Habana, tras una interesante excursión por Ciudad México, el distinguido caballero José A. Mesa y su gentil esposa Hermes Díaz, tan bien relacionados en esta sociedad.

Sean bienvenidos.

«SANS SOUCI».—Noche de gran gala, la de hoy en Sans Souci.

Como jueves de moda el acreditado restaurant garden del Reparto La Coronela, tiene dispuesto innumerables alicientes en honor de sus numerosos favorecedores.

Habrá baile desde hora temprana, con la orquesta de los hermanos Palau, tan aplaudida, en alternativa con el septeto Siboney.

El show se presentará a las doce.

En él ofrecerán nuevas demostraciones de su arte la pareja Clarisse y Christian, considerada como los primeros bailarines de su clase.

También la exquisita Aurelia Celinda y la pareja Elpidio y Margot, ofrecerán nuevos números de baile

Miró, el amable «maitre» de Sans Souc, nos informa que hay muchas mesas reservadas para la comida, para la que se ha fijado un precio especial.

Será una gran noche.

(Continuación de la Pág. SIETE)

CASINO DE LA PLAYA.—El martes se celebró una lucida fiesta en el Casino de la Playa, el bello y hermoso lugar donde se dan cita siempre los más destacados elementos del mundo habanero.

Correspondía dicha fiesta a la serie de los martes.

Y durante la misma se eligió la Reina del Concurso celebrado recientemente en el Balenario «La Concha».

En el espacioso ring de baile, a cuyo alrededor se encontraba numerosa concurrencia presenciando el acto, se reunió el jurado compuesto por el presidente de la Corporación del Turismo, señor Juan Sabatés, señora Carmelina Guzmán de Alfonso, Cronista de «El Mundo»; señor Miguel Baguer, cronista de «Avance»; señor Rogelio Giquel, cronista de «El Crisol»; doctor Eduardo Angulo; señor José Sánchez Arcilla; señor Arturo Alfonso Roselló; señor Llansa, Administrador del Balneario «La Concha»; señor Joaquín de la Torre, Manager del Casino de la Playa y el cronista.

Y tras de desfilar aquel conjunto de bellas candidatas que formaban Celita Rayneri, por el Vedado; Hilda Calera, por la Habana; Graciella Escobar, por la Víbora; Hilda Collado, por Luyanó; Guillermina Rivas, por Marianao; y Nena Barrocas, por el Cerro; se procedió a la elección. De esto último, dado el empate de votos entre las señoritas Rayneri y Calera, resultaron electas Reinas, las dos, una por el Vedado y la otra por la Habana.

La señorita Calera, Reina por la Habana, reúne belleza gracia, simpatía.

La señorita Rayneri, Reina por el Vedado, posee una interesante figura al par que delicada belleza.

Después de la elección, en la que tomó también parte el público con nutridos aplausos para cada una de las candidatas, comenzó el show.

Se presentaron primero Julio Richard y Carmita Ortiz, renombrados artistas del patio y más tarde la celebrada Margot Alvariño.

Wes Adams y Lisa, los populares bailarines, que por cierto embarcan próximamente para cumplir contratos en los Estados Unidos, ofrecieron tres de sus más afortunadas creaciones.

El baile fué el aliciente principal hasta la madrugada, amenizándolo la tan famosa orquesta de los Hermanos Castro, con un variado programa.

Imposible le fué al cronista anotar los muchísimos parties.

Entre los principales, recordamos los siguientes:

En la mesa del doctor Eduardo Alfonso y de su belle esposa Carmelina Guzmán, cronista de «El Mundo», tomaba asiento el presidente de la Corporación del Turismo, señor Juan Sabatés.

También estaba allí la encantadora Elena Alfonso, hija de los esposos Alfonso y Guzmán, y su compañero Emilito del Junco.

El vice-Cónsul de España, señor Daniel Cabrera, reunía en su mesa al señor Pablo de Tremoya, Cónsul adjunto de España en la Habana, su esposa y su hermana; al señor Miguel Teus, Secretario de la Embajada de España en México y señora y al señor Luis Mariscal, Agregado Comercial de la Embajada española y señora.

Los jóvenes esposos Federico Alvarez de la Campa y Paquita López Maza, con dos parejitas, Fina Contreras y Rusell Quesada y Gloria Morales y Enrique de Castroverde.

El Ministro de China en Cuba, Excmo Señor C. Chang y su esposa, en otra mesa, con el Secretario de la Legación señor Jonyor C Liao.

Dos jóvenes matrimonios, el doctor Francisco José de Arce y Margot Andreu y el doctor Felipe Fernández Garcés y Carmelina Pujol.

Nuestro querido compañero Ignacio Rivero, Director del Rotograbado del DIARIO DE LA MARINA, con su gentilísima esposa Tessie Moreno, el señor Luis Vianello y señora Adriana Alacán y el señor Guillermo de las Cuevas.

Pablo Alvarez de Cañas, cronista Social de «El País», que acaba de regresar de Europa, tenía un party con un grupo de invitados.

En otra mesa la interesante dama Cristina Kindelán de Mendoza, con sus hijos, Beranrdo Miyares, Margarita Mendoza de Miyares y Antonín Mendoza.

El compañero Arturo Alfonso Roselló se sentaba con su esposa Dulce María Bryon, la señorita Josefina Mosquera y el señor Jess Losada.

La señora Ana Celia Andreu de Rayneri con las señoritas Lydia y Celia Rayneri y Berta Albarrán, y los jóvenes Paul Mendoza y doctor Armando Alvarez Pedroso.

La señora Carmela Cruz, con el doctor Rubén Cruz Planas y Emma Ortiz de Cruz Planas, Estela Cruz Planas y doctor Darío Gandarias.

Octavio Martí y Amelia Rodríguez Toymil de Martí, Rafael Rodríguez Toymil y Ondina Salcedo de Rodríguez Toymil, la señorita Olga Salcedo y el doctor Vicente A. Marina.

Miguel Baguer, nuestro querido compañero de «Avance», reunía en su mesa a los jóvenes Eduardo Fontanills y Emilio Gutiérrez.

Y Rogelio Giquel, el cronista de «El Crisol», se reunía en la suya con el doctor Servando Fernández Romero.

Otro party con el doctor Enrique J. Guiral y Tomasita Ramos de Guiral, comandante Pedro Pascual y Juanita G. de Pascual, Julián Quiñones y María Antonia G. de Quiñones y Evelino Murgado.

Por último la mesa del cronista, donde se encontraban la señora María Esperanza Bernal de Bernal y su encantadora hija Esperancita, Beba Sánchez y Bily Casteví, y Aristela Ruiz y Jorge Bernal.

Hoy jueves, el gran Casino de la Playa, abrirá sus puertas desde hora temprana, para conmemorar la patriótica fecha del 10 de outubre.

Para la comida se ha preparado un menú especial.

Y habrá baile y show, como de costumbre.

NUEVO BUFFETE.—En el Departamento 512 del Edificio de la Western Union, situado en Pí y Margall esquina a Habana, con el teléfono A-6552, acaban de instalar un nuevo bufete, los jóvenes y conocidos letrados doctores Francisco Hernández Recio, Antonio Fernández de Castro y Giberga y Manuel de la Torre y Vega.

Al ponerlo en conocimiento de las amistades de los mencionados doctores, hacemos llegar hasta ellos nuestros votos por sus éxitos.

Luis de POSADA.

EL CUENTO DE HOY

LOS VECINOS

Por H. J. MAGOG

En lugar de regresar poco a poco, gustando las noticias del diario que había ido a comprar, Laragne subió precipitadamente los tres escalones, hizo sonar escandalosamente el timbre y se lanzó a la cocina donde estaba su esposa.

Llevaba en la mano el periódico, aún no desplegado, y este síntoma era grave. Tenía la fisonomía contraída; más: trágica, fosca.

—¿Qué tienes tú?—exclamó la señora Laragne interrumpiendo la confección de unas croquetas de patatas que estaban destinadas a la comida del medio día.

—Se va a vender la casa de al lado—dijo su esposo, dejándose caer en una silla de paja.

También la cara de la señora Laragne, jovial siempre, se ensombreció, llegando este tono hasta la pequeña criada. Esta dejó el cuchillo:

—Oh—dijo apoyando el codo sobre la piedra donde estaban desparramadas las legumbres.

Para comprender la razón de esta angustia a la noticia, hace falta saber que todo procedía de la finca vecina que se iba a vender. Tenían sólo un estrecho lugar al lado de la casa y utilizaban la vecina para todo. Allí tenían su expansión los Laragne.

La citada propiedad estaba deshabitada desde hacía años y esto había inclinado poco a poco a los Laragne, presos en su pequeña casa, a hacer incursiones cotidianas en la casa de al lado.

¿Qué harían Clotario, Genoveva y Lulú sin aquel sitio para revolcarse sobre el campo virgen, que figuraba el jardín vecino? ¿Dónde metería ahora su vino la señora Laragne? Fuera de toda duda, no habían hecho mal uso de la abandonada propiedad, utilizando la cava para el vino, la lavandería y el agua que sacaban con la bomba. ¿Qué sería de ellos al día siguiente de la venta, si el nuevo propietario tenía la humorada de ir a vivir a su nueva propiedad? Por anticipado, se enturbiaban. Seguramente sería un intruso, casi un ladrón—más que casi: un ladrón auténtico, precisó la mujer—que les desposeía de un bien al que se habían acostumbrado a considerar un poco suyo.

Este furor vindicativo al que se entregaba toda la familia, incluyendo la pequeña criada, aumentó de día en día, a medida que la amenaza se precisaba. Llegó a la desesperación el día en que, en previsión de la visita de los nuevos amos, tuvieron que desalojar el vino y la provisión de leña, arrastrándolo todo hasta su casa.

Bien es verdad que el campo virgen siguió en poder de los niños Laragne y que su madre podía continuar sacando el agua del «vecino». Pero esto era un beneficio ya con título de «precario», que no era la misma cosa.

La venta se efectuó.

—La han vendido a un tipo de París.

—¡Si al menos, no la viniera a habitar!—dijo aún con cierta esperanza la señora Laragne.

....

Transcurrieron algunas semanas sin cambio alguno. El nuevo propietario no daba señales de vida, ni dejó entrever sus intenciones. Los Laragne estaban «casi» contentos. Vino, leña, botellas habían sido reintegrados a la cava del vecino. Los tres niños trataban el jardín como país conquistado. Pero una mañana, habituada a franquear el muro para ir a sacar agua, la sirvienta dijo, azorada:

—¡Señora, señor: «él» ha llegado!

Alarmados por sus gritos, hasta los niños llegaron a la cocina con la cara descompuesta. ¡Habían comprendido!

La criadita explicó:

—Iba a bombear agua. Y lo vi por la ventana de la cocina. No he tenido más que tiempo para huir.

—¿Qué hombre es él?—preguntó la señora Laragne, con los ojos cargados de ira.

—Oh, no es gran cosa. Tiene una figura como para echar a correr.

—Tendrá que devolvernos nuestras botellas y nuestra leña—subrayó con altanería la señora Laragne.

El marido se encogió de hombros.

—No esperes que yo vaya a buscarlas no sea que nos «meta» un proceso por violación de domicilio. Dirá que nos hemos introducido en su casa sin autorización, violentando las cerraduras. Nos podría costar caro.

—Muy bien: he comprendido. ¡Ah, lo que yo pagaría por poderle hacer «pagar» eso!

Los días siguientes renovaron el suplicio de Tántalo. Los Laragne, encajonados, impedidos de poder franquear el muro, por la presencia conocida—aunque él permanecía invisible—de un indeseable vecino, contemplaban, como Adán y Eva, el Edén del que habían sido expulsados, el jardín y las dependencias prohibidas.

Pero, cómo ¡Ya se habrá adivinado! Todas las maldiciones de que disponía su vocabulario, bastante rico, fueron lanzadas sobre la cabeza del espoliador. Era, como había dicho la doncellita, un tipo insignificante, que vivía solitario, enclaustrado sin quererse mostrar. Parecía que aún la casa estaba cerrada. En la noche, por el contrario—los esposos Laragne lo espiaban rabiosamente—, salía y visitaba la cava, de donde los pesquisadores tenían el dolor de verle salir, llevando por el cuello dos o tres botellas que ellos habían abandonado. Una tal manera de vivir, era sospechosa:

—Eso no es natural. Se diría que el vecino se esconde—dijo el señor Laragne al final de una semana de espionaje—. ¿Qué ha venido a hacer aquí ¡Tal vez es un monedero falso!

—¡Si avisáramos a la policía! —propuso la señora iluminada de esperanza—. ¿Lo meterían en la cárcel? Volveríamos a nuestro jardín y...

—Mañana lo denuncio—dijo el marido.

Mejor envía un anónimo—aconsejó la esposa.

....

Espiando, tuvieron la alegría de verlo salir conducido por la policía, atado a la muñeca de un agente. Delirando de alegría, el señor Laragne fué a «saber noticias». A la media hora regresó, triste y abatido:

—¿Lo han puesto en libertad? —preguntó su esposa.

—No: es que él no es el propietario. Era sólo un vagabundo que había elegido domicilio aquí, porque le habían dicho que la casa estaba deshabitada. Se le ha comunicado al verdadero propietario, y va a venir para ponerlo todo en orden. Me han asegurado que instalará, mientras tanto, un guarda.

—¡Ah, si lo hubiéramos sabido!...

Falta de CALCIO

La falta de calcio en el organismo es causa de serias y múltiples enfermedades como son huesos flojos o reblandecimiento; raquitismo, trastornos nerviosos, hemorragias, tuberculosis, desnutrición, caries dentarias, etc. Para curar esas enfermedades es necesario tomar calcio, pero calcio asimilable, no cualquier clase de calcio. Para que el calcio sea asimilable es imprescindible que tenga Vitamina D. del aceite de bacalao, pues si no el calcio que se toma se elimina, no se fija. NOVOCALCIOL es un granulado azucarado que contiene tres Vitaminas A. B. y D., calcio orgánico, yodo y arsénico, por lo tanto cuando se toma NOVOCALCIOL el calcio se asimila. NOVOCALCIOL está indicado en el raquitismo, falta de apetito, delgadez, linfatismo, escrófulas, tuberculosis, desnutrición; en todos los trastornos del crecimiento, etc. En farmacias se vende, si no enviando $1.20 en giro a Laboratorio Cuajaní Jordán, San Julio 49, S. Suárez, Habana.

«EL SUEÑO DE UNA NOCHE DE VERANO».—Ernesto P. Smith, el distinguido empresario de los teatros «Encanto», «Alkázar» y «Campoamor», ha sido honrado por la conocida firma cinematográfica Warner Bross, con la exclusiva en Cuba, para exhibir en uno de sus tres teatros la grandiosa película: «El Sueño de una Noche de Verano», basada en la inmortal obra del mismo nombre de William Shakespeare.

Esa cinta se comienza a exhibir en el día de hoy, simultáneamente, en las principales capitales del mundo, estando su éxito asegurado.

En su interpretación se destacan las principales estrellas de la Warner.

Hasta mediados del entrante año, no será estrenada probablemente, pero debido a su grandiosidad, el señor Smith, ha ofrecido pre-estrenarla en el mes de noviembre.

EN EL JOCKEY CLUB.—Día extraordinario será el de hoy en «Oriental Park».

Con motivo de celebrarse el día de la Patria, se ha combinado un espléndido programa de carreras, en el que tomarán parte los mejores ejemplares del hipódromo, agrupados en ocho justas, a cual más interesante.

En el Jockey, la concurrencia será numerosísima.

El precioso «Home Club», se verá favorecido con la presencia de los más destacados elementos de la sociedad habanera.

Luis Fabré, al frente de la aplaudida orquesta del «Jockey» ejecutará, entre cada carrera, un escogido programa bailable.

La crónica social reseñará este evento.

SENSIBLE FALLECIMIENTO.—En la ciudad de Bonn, en Alemania, a los 82 años de edad, ha fallecido el distinguido caballero señor Máximo Tillmann.

El Sr. Tillmann y su esposa la señora Paula Lippe, residieron en Cuba más de 40 años en cuyo período de tiempo desempeñó el señor Tillmann el cargo de socio Gerente de una de las casas de comercio más antiguas y acreditadas en la plaza de la Habana, la de «Schwab y Tillmann».

Relacionado el matrimonio Tillmann con las principales familias cubanas, supieron grangearse el afecto y simpatías sociales, de tal suerte, que su grato recuerdo no se ha borrado entre nosotros, porque no puede borrarse de nuestra memoria la gentileza, distinción y el trato afable y exquisito que siempre dispensaron a sus numerosos amigos.

Llegue hasta su atribulada esposa nuestra más sincera condolencia.

MIGUEL ANGEL QUEVEDO.—Mañana viernes, a bordo del vapor «Virginia» de la Panamá Pacific Line, embarca el joven y distinguido compañero Miguel Angel Quevedo Director de la popular Revista «Bohemia».

Se propone asistir el señor Quevedo, a la Convención que se celebrará en Chicago, del Audit Bureau of Circulations, a la que concurrirán los representantes de todos los diarios y revistas del mundo.

Además irá a New York para la compra de maquinarias para su revista.

Le deseamos toda clase de éxitos.

UN AVIADOR RUSO ACUSADO DE DESTRUIR TRES AVIONES, FUE CONDENADO Y FUSILADO

PARIS, octubre 9. (Havas).—Le Journal, publica un despacho de Moscú, en que dice que un aviador de 20 años, Ivan Aresief, fué condenado a muerte y ejecutado, por sabotage. Teniendo Ivan catorce años, su padre fué desterrado y privado de las propiedades, por lo cual, Ivan decidió vengarse. Ingresó en la Escuela de Aviación, haciéndose instructor de la misma. En este puesto, procedió a la destrucción de cuantos aiones pudo, logrando estrellar tres en cuatro meses.

La Casa Life
La Máxima Colchonería de la República

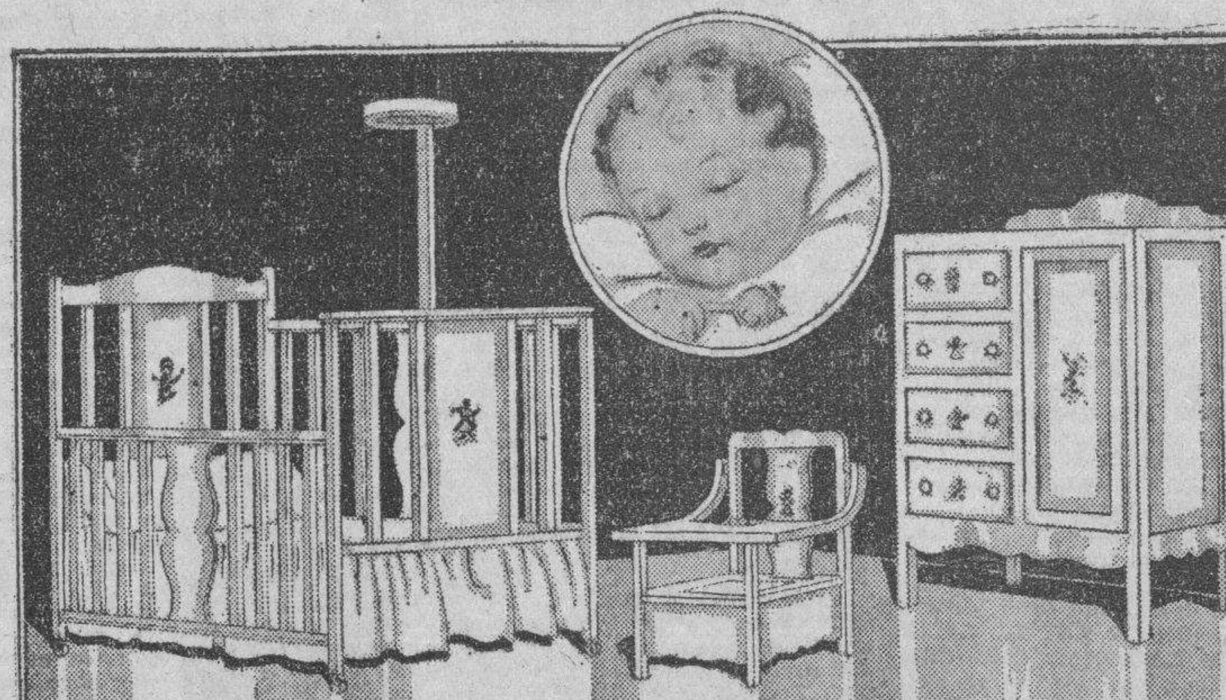

Uno de los modelos en jueguitos de niño que podemos ofrecerle, en acabado azul o rosa difumado, el modelo que se ilustra es de un precio de oportunidad $36.75
TTE. REY Y HABANA A-6724
Life (VIDA) G R &
SAN RAFAEL Y RAYO M-7063
(marca registrada)
Servimos pedidos al Interior, escriba al Apartado 1997

LA QUININA PELLETIER CURA porque es PURA
LAS CAPSULAS DE QUININA DE PELLETIER
son soberanas contra LAS FIEBRES LA GRIPPE
EN VENTA EN TODAS LAS FARMACIAS

QUEMADURAS Y ESCALDADURAS
detengan el latido y escozor en seguida con un toque calmante del
Resinol

PEINESE CON Aceite KABUL
Y NO TENDRA CANAS
Venta: farmacias y sederías.

CONVALECENCIA
EL TÓNICO BAYER enriquece la sangre, mejora el apetito, hace aumentar de peso.
BAYER
TÓNICO BAYER

¡NO DEJE UNO!
EL REMEDIO SUPREMO CONTRA LOS CALLOS LOS ARRANCA DE RAIZ
LIQUIDO YODIZADO JAY-BEE COMODO Y PRACTICO
EN DROGUERIAS Y FARMACIAS
DISTRIBUIDOR "VERSAILLES" NEPTUNO Y CAMPANARIO TL M-5842

Lea ¡ALERTA! al mediodía.
Y AVANCE por la tarde.

¿Ha logrado la Ciencia redimir a la humanidad de las dolencias del ESTOMAGO, higado, VESICULA, úlcera gástrica y duodenal, COLITIS o intestinos?
Curaciones prodigiosas están realizándose con el notable patente
Bismágen
aun en casos que parecían incurables. Aprovéchese usted también de este moderno y admirable recurso que la Ciencia pone a la disposición de usted. Ensaye con un frasco del maravilloso "BISMÁGEN" y bendecirá la hora en que decidió tomarlo.

DR. ENRIQUE CUELLAR
MEDICO-OCULISTA
REINA 88 M-7766

Yo Uso TINTE DE LUSTRE SAPOLIN

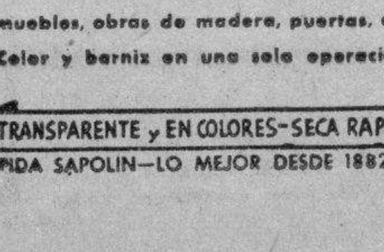

Fácil de aplicar. Se seca pronto y produce un acabado duro, bonito, y lustroso. Es inmejorable para renovar y embellecer los muebles, obras de madera, puertas, etc. Color y barniz en una sola operación.
TRANSPARENTE y EN COLORES-SECA RAPIDO
PIDA SAPOLIN—LO MEJOR DESDE 1882

¿Que sorpresas prepara para sus clientes el NOVENO COLOSAL CONCURSO JABON CANDADO?

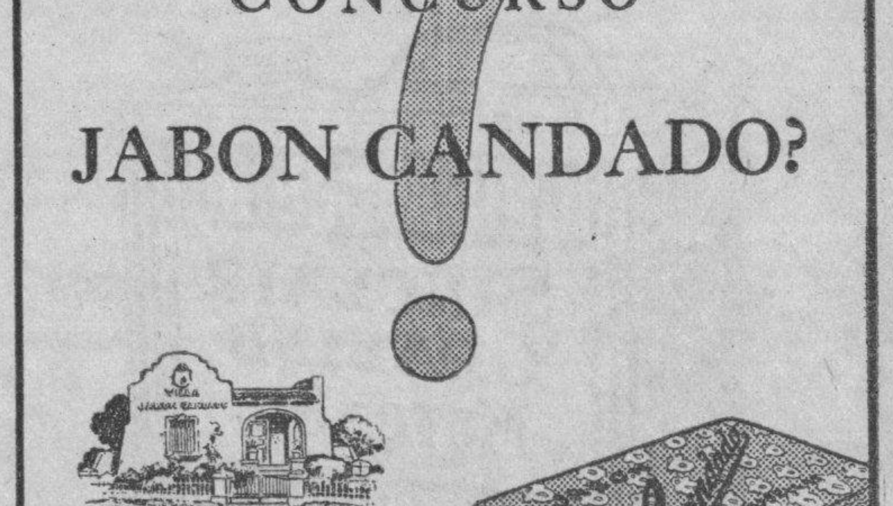

Siga reuniendo los cupones, candaditos, envolturas, etc., y esté al tanto de la publicación de las Bases del NOVENO COLOSAL CONCURSO JABON CANDADO
Sintonice la Hora JABON CANDADO todos los Lunes, Jueves y Sábados, de 6 a 7 p. m. Por las estaciones: C.O.C.O. de onda corta en 6010 Kilociclos y C.M.Q. de onda larga en 840 Kilociclos.

ANUNCIESE EN EL "DIARIO DE LA MARINA"

C.E.C.D. 2016

QUEDO ANOCHE SATISFACTORIAMENTE RESUELTO EL PROBLEMA QUE CONFRONTABA EL C. N. D. HABANERO

MOVIMIENTO POLITICO

Conferencia Pelayo Cuervo con los 21 Delegados a la Asamblea Nacional del PUN por Oriente.—Homenaje a Candita Gómez.—El Dr. Pedro Cué y los problemas del CND de Las Villas.— García Mendoza candidato del PUN a Representante.—Homenaje a los periodistas candidatos.—Política matancera.—No tas de las oficinas de los Partidos.—Llegaron a La Habana los Delegados a la Nacional del CND de Oriente.—Numerosas noticias sobre el movimiento de la política nacional

RESUELTOS LOS PROBLEMAS DEL CND DE LA HABANA

Anoche, en la residencia del general Menocal en Línea y Paseo, y bajo la presidencia de éste se reunió el Comité Ejecutivo Nacional del Conjunto, organismo que desde el día anterior venía estudiando soluciones que conjuraran la pugna existente en la Asamblea Municipal habanera.

Pasada las doce, terminó la reunión. A la salida, uno de nuestros reporters interrogó a uno de sus miembros más caracterizados quien le informó que el problema de la Habana había quedado absolutamente resuelto. Que utilizando el voto de confianza que las tendencias de Ochoa y Casuso le habían dado al Ejecutivo, éste, previo estudio y acuerdo, sometió el laudo a dichos representativos los cuales habían aceptado plenamente.

Ha sido una verdadera afirmación—dijo—de amor al Partido, de disciplina, de desinterés la actitud asumida tanto por los amigos de Ochoa como por los de Casuso, y una muestra de cómo se oyen los consejos y la certera dirección del General Menocal.

Mañana, en horas de la mañana, se reunirá la Asamblea Municipal, y en las de la tarde la Provincial, absolutamente de acuerdo todos.

LA REUNION DE HOY DE LA ASAMBLEA NACIONAL DEL CND

Esta tarde a las dos, se reunirá la Asamblea Nacional del Conjunto según convocatoria al efecto. Según nuestras noticias, sólo se procederá a constituir la mesa de edad, declarándose en receso hasta que las delegaciones que faltan puedan integrar el quorum y proceder a la proclamación del ticket presidencial y elección de su Comité Ejecutivo.

EL DR. ARMANDO G. MENDOZA, CANDIDATO DEL PUN A REPESENTANTE.

En la boleta nacionalista de la Habana a Representantes figura con el número 24 el joven y prestigioso abogado Dr. Armando García Mendoza, ex-Juez de Primera Instancia de Güines y uno de los «pinos nuevos» de más popularidad y arraigo en la villa del Mayabeque, donde naciera y reside.

El Dr. García Mendoza lleva como puntos esenciales en su programa como congresista, los siguientes: independencia del Poder Judicial; inamovilidad constitucional del Magisterio; autonomía universitaria y creación de un fondo para el sostenimiento de la Universidad; creación del Banco Agrícola de Cuba, para defensa de campesino criollo.

Santiago de Cuba, Octubre 3, 1935.

CITACION DE LOS AMIGOS DEL PUEBLO

De orden del Sr. Presidente de la Organización Nacional «Amigos del Pueblo», Comandante Manuel Morales Eroderman, se cita por este medio a los miembros del Comité Ejecutivo y a los Delegados de Barrios, para la Junta General que habrá de celebrarse el viernes 11 del corriente a las 4 y media de la tarde en nuestras oficinas.

Por ser de interés general los asuntos que han de tratarse, se ruega la más puntual asistencia.

DR. J. FONT, Secretario de Correspondencia.

ALMUERRZO A PERIODISTAS CANDIDATOS

Próximamente tendrá efecto en el «roof» de la Asociación de Repórters, un simpático ágape en honor de los periodistas que han sido postulados por los distintos partidos políticos para cargo electivos en los venideros comicios de Diciembre. Los compañeros homenajeados serán Lorenzo Llodrá Molina, Francisco Santos Campoy, Rey Lanés, Carlos Girón Bofill, Augusto Martínez Pereira, José García Gracia, Fernando López Porta, Carlos Jiménez Rojo, Guillermo Piña

LOS AMIGOS DE GRAU AGUERO

Pastor J. Miranda, Presidente del Comité Central Pro José Grau Agüero, nos envía un escrito por el cual nos comunica que en reciente tournée que ha celebrado por los Términos de Madruga, San José de las Lajas, Catalina de Güines y Santa María del Rosario, en unión del señor Grau Agüero, han regresado en extremo satisfechos de la acogida que en dichos pueblos han tenido.

EN FAVOR DE BERUFF BENDIETA Y ANTONIO PRUNEDA

Anoche recibimos la visita del señor Evelio Rionda, destacado «sargento» nacionalista del barrio de San Nicolás, quien nos manifestó «que a pesar de no haber sido postulado por la Asamblea Municipal del PUN, candidato a Concejal, no está dispuesto a «echar por el suelo» la labor que ha realizado en estos dos últimos años, proponiéndose comenzar una activa campaña en los 43 barrios de la Habana, en favor de la aspiración alcaldicia del

Antonio Pruneda

Dr. Antonio Beruff Mendieta y por la de Representante del caballeroso Pagador de la Secretaría de Gobernación, señor Antonio Pruneda Díaz». En cuanto a sus aspiraciones personales —el Sr. Rionda nos agregó— «que se ha decidido a mantener su aspiración por la columna en blanco, pues tiene gran fe en hacerse acreedor del cariño del pueblo con los proyectos que tiene como plataforma para presentarlas en la Cámara Municipal y por las cuales se beneficien las clases pobres de este Municipio».

PROXIMA FIESTA POLITICA EN CASIGUAS

En el barrio de Casiguas, Término Municipal de Jaruco, tendrá efecto una gran fiesta política en honor del candidato a la Alcaldía del PUN, en el Término de Jaruco del Gobernador Celestino Baizán y los demás candidatos del Partido, la que se verificará a las 4 de la tarde.

Han prometido asistir los candidatos a Representantes Luis Felipe Lizaso, Alfredo Alvarez, Caridad Delgadillo, Dr. Marino López Blanco, Dr Banderas y otros, los que harán uso de la palabra en el referido acto.

NO ES HIJO DEL DR. BRAVO ACOSTA

Redactor Político del DIARIO DE LA MARINA.—Habana.

Muy señor mío: Ruégole, si es posible, la publicación de una nota en su periódico, haciendo constar que un individuo joven, de unos 30 años, trigueño, estudiante que era, de apellido García, que ha visitado a amigos míos en ésa y hecho peticiones de dinero, titulándose hijo mío, es un impostor y un vulgar estafador, y debe ser denunciado a los Tribunales, estando dispuesto a ratificar yo la denuncia. Gracias por la atención que preste a la presente, y quedo de usted atento y s. s.,

Dr. Antonio M. Bravo Acosta.

POLITICA MATANCERA

Quedó probado en la reunión de la Asamblea Provincial del PUN, en Matanzas, el último domingo, que el Dr. Agustín Acosta tiene el control absoluto de ese organismo y que el hecho

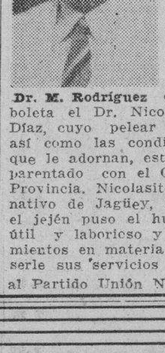

Paulino Solés

un voto de confianza para la designación de los candidatos, afirma, de la manera más categórica, que preferentemente ocuparán puestos en la boleta como candidatos a Representantes, el Dr. Máximo Rodríguez, en el electorado, cuyas simpatías de haberle dado votación numerosa y merecida por los grandes servicios q. viene prestando a sus comprovincianos; el Sr. Paulino Solés y Estrada, Alcalde de facto de la ciudad, elemento pertenece a la industria y el comercio, que fué en días pretéritos, Presidente del Ayuntamiento yumurino, y cuya actuación al frente del Ejecutivo Municipal, en esta hora, ha merecido celebraciones de todos los frentes de la política, y de todas las clases sociales por que el Sr. Solés, en menos de dos meses que hace desempeña la Alcaldía matancera, ha hecho por la población acaso más que todos los Alcaldes anteriores, siendo el barrio más favorecido, el de Versalles, donde se reconstruyen las calles del mismo y que estaban intransitables.

Otro candidato asegurado va como tal, y que tiene arrastre en la opinión pública es el Dr. Troadio Villa, médico de sólido prestigio, jefe sanitario del Término de Bolondrón y persona por todos conceptos recomendable cuya actividad es tanta, que a esta fecha tiene recorridos todos los términos de la provincia y obtenido en ellos el apoyo de importantes núcleos electorales.

Dr. M. Rodríguez

A más de estos ires señores que son los candidatos más fuertes del PUN, a la Cámara de Representantes, obtendrá número en la boleta el Dr. Nicolás Saavedra y Díaz, cuyo pelear es bien conocido así como las condiciones personales que le adornan, estando además emparentado con el Gobernador de la Provincia. Nicolasito Saavedra, como nativo de Jagüey, sabe hasta donde el jefén puso el huevo, es elemento útil y laborioso y por sus conocimientos en materia electoral, han de serle sus servicios muy beneficiosos al Partido Unión Nacionalista.

Entre los aspirantes a Consejeros, el más seguro es el Sr. La Osa, y si los servicios prestados merecen su premio, sí los esfuerzos hechos son tenidos en cuenta por la jefatura del PUN, no sólo nadie osará discutirle a este aspirante un número en la boleta provincial, sino que todos los jefes procediendo en justicia, han de apoyar en su campaña a este meritísimo ciudadano.

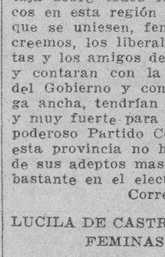

Dr Troadio Villa

Aunque no ha definido el PUN en Matanzas, quién haya de ser el candidato a la Alcaldía, se da como probable que el Dr. Oscar Forest, disidente del Conjunto, al que le ha producido, dicen que mil bajas, luchará por los nacionalistas y Acción Republicana en esa posición. Dinero no ha de faltarle al Dr. Forest para la campaña, pues, lo tienen sobrado, tanto él como su padre político el Dr. Luis Antonio Betancourt y si lo gastan, sabiéndolo gastar, darán trabajo al candidato del CND, Sr. Luis Amézaga y al que lo sea en definitiva por el Partido Liberal.

Las diferencias entre los liberales de la provincia de Matanzas no parecen tener solución, pues el Dr. Carlos Manuel de la Cruz, bien sea por que no quiere actuar o porque soslaya la cuestión para que la resuelva el tiempo, apenas si les da importancia.

La situación del liberalismo en toda la provincia es delicada, y si las cosas marchan como van, puede contar, desde ahora, con la más aplastante derrota ese Partido.

Hablando con toda franqueza, el CND tiene actualmente una gran ventaja sobre todos los partidos políticos en esta región y si fuera posible que se uniesen, fenómeno en que no creemos, los liberales, los nacionalistas y los amigos de Miguel M. Gómez y contaran con la influencia oficial del Gobierno y con recursos a manga ancha, tendrían que luchar mucho y muy fuerte para vencer al que fué poderoso Partido Conservador que en esta provincia no ha perdido un sólo de sus adeptos masculinos y aventaja bastante en el elector femenino.

Corresponsal Político

LUCILA DE CASTRO INVITA A LAS FEMINAS DE A R

La señorita Lucila de Castro, presidenta de la Liga Femenina de Acción Republicana, cita a las mujeres de la Liga a la reunión que tendrá lugar el viernes a las cinco de la tarde en Obrapía 61, con el fin de tomar acuerdos en relación con las actividades políticas.

LOS VETERANOS DE ORIENTE HOMENAJEAN A LA DRA. CANDITA GOMEZ

En la mañana de ayer salió rumbo a Oriente, donde será objeto de un homenaje por parte de los veteranos de dicha región, la Dra. Candita Gómez Calás de Martínez Bandujo, Consejero de Estado y Presidenta del Directorio Nacional de Mujeres Nacionalistas.

Consistirá el homenaje en la entrega de un diploma que le otorga el Consejo de Veteranos de Oriente, en premio a su gran labor en pro de la clase veteranista. Coincidiendo con la conmemoración del 10 de Octubre, celebrarán una fiesta en honor de la Dra Gómez de Bandujo.

Entre las candidatas de triunfo del Partido Unión Nacionalista, figura prominentemente la distinguida Consejero de Estado.

ACTIVIDADES DE LOS UNIONISTAS

Para las ocho de la noche de hoy, día diez, está convocada la Asamblea Municipal del Partido Unionista Cubano, que acaudilla el general Ernesto Asbert. La reunión se efectuará en San Miguel 145, residencia del jefe de este Partido. En la orden del día figuran los siguientes asuntos: Constituir la mesa de edad o comité provisional, conforme determinan los Estatutos de la organización; elegir por votación secreta a cincuenta y cuatro delegados a la Asamblea Provincial; designar el delegado político, propietario y suplente, a la Junta Municipal Electoral; acordar el programa municipal del Partido y todos los demás asuntos que deba conocer dicha Asamblea de acuerdo con el Código Electoral y los Estatutos del Partido.

—El próximo domingo, a las dos de la tarde, dará comienzo una importante fiesta política, organizada por los elementos unionistas que preside en el barrio de Arroyo Naranjo el señor Carlos de la Guera. El acto se efectuará en el reparto de San José, en el paradero de las guaguas de la ruta 2 de los Omnibus Aliados. Una orquesta y dos sones amenizarán esta fiesta de los amigos del general Asbert en tan importante barrio capitalino.

PARTIDO CONSTITUCIONAL GUINERO

Comité Ejecutivo:

Presidente: Dr. Arturo Cañas Perdomo; primer vice: Víctor Manuel Angulo; segundo vice: Alberto Valdés; tercer vice: Félix Almeida; cuarto vice: Ricardo Valle; quinto vice: José Valdés; sexto vice: Alfredo Mederos; Secretario de Actas: Esteban Fernández Roig; vice: Roberto Rodríguez; Secretario de Correspondencia: Israel de Armas; vice: Gerardo González; Tesorero: Clemente Martínez; vice: Julián Amador. Vocales: Angel Hernández, Evaristo González, Manuel Almeida, José Basanta, José R. Lima, Bruno García, Venancio Valdés y Rafael Almeida.

Narciso Morán y Benavides, factor determinante de la política que inspiran los Doctores José Amorosio Casabuena y Antonio Beruff Mendieta, en la provincia de la Habana, quien ha sido postulado candidato a Representante por el Partido Unión Nacionalista. «Chicho» —como cariñosamente es llamado por sus amigos— luce en la boleta del PUN un segura congresista, pues además de su clara visión política, posee esa inquebrantable voluntad, que la psicología considera como la máxima garantía del triunfo en todas las actividades pero aún más, en el difícil arte de la política.

MANUEL VILLADA, CANDIDATO A REPRESENTANTE POR EL PUN

En la Habana y en numerosos términos de la provincia, la candidatura a Representante por el PUN de Manuel Villada y García Pola, ha causado excelente impresión. Se trata de un joven revolucionario, que luchando contra el régimen de Machado perdió mediante consejo de guerra, su carrera militar.

Persona de alta distinción social, es figura democrática y cordial y por tanto con popularidad y simpatía en todas las clases. Su candidatura es fuerte aspiración de triunfo.

AMADO TRINIDAD, CANDIDATO A GOBERNADOR DE LAS VILLAS

Goal Sagastume, director y redactor de periódico portátil, ha llegado de las Villas y ha estado a saludarnos. Trae el «millón catorce» de impresiones políticas. Sagastume lucha como un toro en favor de la candidatura presidencial del Dr. Carlos Manuel de la Cruz.

Según Sagastume, diversos términos de las Villas han lanzado la candidatura a Gobernador del rico industrial cubano Sr. Amado Trinidad. Y dice que se trata de un candidato formidable en las Villas.

EL GENERAL ASBERT NOS DICE:

«A diario se publican comentarios tendientes a hacernos figurar en una posición indecisa respecto de la determinación política en que estamos colocados, con relación a la orientación que adoptaremos para concurrir a los próximos comicios, y nos parece discreto que digamos de una manera clara y definitiva, cual ha sido y cual es, la situación en que se ha desenvuelto y se mantiene el Partido Unionista Cubano», que hemos organizado.

Desde los primeros momentos de la creación del Partido, declaramos, que nuestra posición en las elecciones que se avecinan se reducía a pactar una coalición con algunos de los Partidos que aspirase a obtener la totalidad del Poder Público; y cuyo triunfo garantizase el restablecimiento de la normalidad en la República.

Conscientes de que por falta de tiempo y por otras circunstancias, no era posible crear fuerzas en número suficiente para llevar al Gobierno, con nuestros hombres, los ideales que constituyen la base del programa que con tanto entusiasmo nos hemos impuesto, así como los procedimientos administrativos que han sido siempre la norma que ha guiado nuestros pasos por los cargos públicos; reducimos nuestro papel a cooperadores conscientes de las aspiraciones de los grandes partidos nacionales.

Tranquilícense pues, los que se impacientan por hacernos adoptar una resolución; ella ha de venir oportunamente, pues parece natural que antes de nada las colectividades que anhelan el poder, tengan establecido su cohesión disciplina interior, y se encuentren, por tanto, en actitud de usar los derechos que sobre actos y coaliciones les franquet la actual legislación electoral.

El Partido Unionista Cubano, se encuentra sereno, tranquilo, disciplinado, como ningun otro, observando los acontecimientos políticos nacionales, y en disposición de tomar, llegado el momento, la resolución que los intereses públicos y las conveniencias de la colectividad le aconsejen».

«UNION REVOLUCIONARIA» CONSTITUYE SU EJECUTIVO MUNICIPAL

Ha quedado constituído el Comité Ejecutivo Municipal de Unión Revolucionaria. Fué un acto de confraternidad y camaradería revolucinaria, en donde la mujer cubana demostró sus facultades para la lucha política, y en conjunto, fué un alarde de fuerzas de la juventud.

La mesa de edad la componían el señor Aurelio Rodríguez y las respetables damas: señoras María Josefa Gastardi y Concepción Mena Carlé, que demostraron sus grandes dotes políticas y las mismas han iniciado su campaña para un Acta de Concejal en la candidatura de «Unión Revolucionaria». Después de hechas la elección y el escrutinio, fué aclamada la candidatura siguiente: Para Presidente, Andrés L. Ferrer Cabrera, Vice Presidente 1ro.; Faustino Alonso Valdés, Vice presidente 2do.; Crescente Masón Castillo, Vice presidente 3ro., Pedro Martínez Domínguez, Vice presidente 4to.; Estrella de la Fuente López, Vicepresidente 5to.; Antonio Morejón del Castillo, Vicepresidente 6to.; Concepción Mena Carlé, Secretario de Actas; Ricardo Vidal Burguera, Vice secretario de Acretario de Correspondencia; Rodolfo tas; Pedro Alfonso Betancourt, Se. Rodríguez Ferrer, Tesorero; Rafael del Valle Medina, Vice tesorero, Casimiro Reyes Pérez, vocales: Lía de la Torriente Brau, Adriano Fernández Gastón, Carlos Mir Ortega, Aday Yantén, Manuel Pérez Milagros Cabrera Gil Francisco brera Valdés, Manuel Muñoz dez; María Josefa Gastardi José del Oso Rodríguez, Manuel net Orbe y Filiberto Vidal

LA OFICINA Y DIRECCION DE CAMPAÑA DEL CND, EN Güines

A un viejo y experto luchador político, persona que cuenta con grandes afectos en Güines, le ha sido encomendada la Oficina y Dirección de la campaña del Conjunto Nacional Democrático en aquella villa; hemos referimos al Sr. Marcelino Suárez.

Nos dice Suárez que la victoria del CND en Güines, es cosa resuelta, la gran mayoría con que cuenta el genio Angulo. Agrega que la Asamblea se reunirá muy en breve, para hacer sus postulaciones de acuerdo con los asbertistas y centristas unidos.

TRIBUNAL SUPERIOR ELECTORAL

Sigue la tramitación de reclamaciones contra las Asamblea de Partidos Políticos.

—Se dió cuenta con la reclamación de Raúl Alder y Navarro a nombre de Isidoro Páez y otros, contra la sesión de la Asamblea del Partido Unión Republicana en Ciego de Avila el 22 de Septiembre; con la reclamación de Rogelio Ribas Fernández a nombre de Herminio Granado y otros, contra la sesión celebrada por la Asamblea Municipal del Partido Acción Republicana en Morón, en 22 de Septiembre; con la reclamación del Procurador Vicente Peña Reyes, a nombre de Emilio E. Coto Leiseca y otros más contra la convocatoria de Ramón Concelos de 25 de Septiembre a Delegados a la Asamblea Nacional del Partido Liberal por la sesión de 24 de Octubre; con la reclamación del Dr. José Ramón Gutiérrez Lanza a nombre de Anibal Aguero y otros contra las elecciones y proclamaciones de la Asamblea Municipal del Partido Unión Nacionalista en Güines los días 22 y 26 de Septiembre; con la reclamación del Dr. Francisco Félix Ledón, a nombre de Angel Pérez y otros contra la sesión celebrada el 22 de Septiembre para la constitución de la Asamblea Provincial Liberal de Oriente; con la reclamación de Arturo Casado García Cabrera y otros más, contra la sesión celebrada fecha 22 de Septiembre aprobada para la constitución de la Asamblea Provincial Liberal de Guantánamo del Río; con la reclamación del Dr. Rafael García Pérez a nombre de Fernando Fuerte Cañizares y otros más, contra la sesión que dice ha sido celebrada por la Asamblea Municipal del Partido Unión Nacionalista en Sancti Spíritus; se acordó tenerlos por presentados, se fijen en tablilla copias de las reclamaciones y que pasen a informes para estudio, poniéndose notificación de este acuerdo en los expedientes respectivos.

Lea ¡ALERTA! al medio día

Y AVANCE por la tarde

La Marca SINCLAIR

en productos de petróleo es su mejor garantía de que obtendrá, eficiencia, seguridad y economía

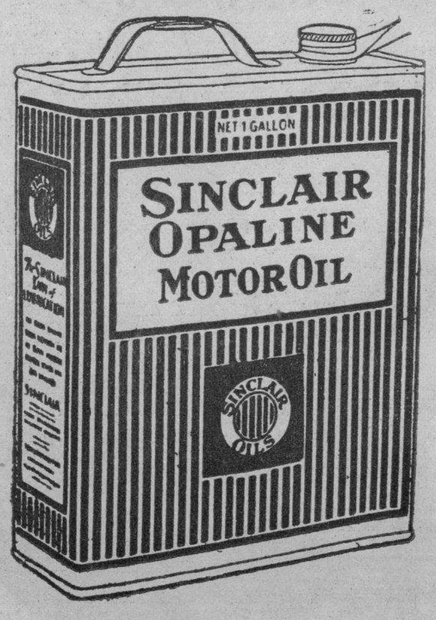

Pruebe usted nuestro aceite

OPALINE

y quedará satisfecho

PRODUCTOS SINCLAIR
MARCA REGISTRADA

M.E.C.D. 2016

ELEVARAN LOS INDUSTRIALES UNA PROTESTA POR LA EXENCION ARANCELARIA A UNA PARTIDA DE NAFTA

Incertidumbre por el fallo que va a dictar el Supremo

El mercado de crudos estuvo muy flojo, vendiéndose 4,000 toneladas, para Enero, a 3.20

El mercado de crudos estuvo ayer con tono ligeramente más flojo, acorde con la baja experimentada por los futuros. Existía la creencia de que había en almacén disponibles alrededor de 3.70. Los refinadores seguían retraídos.

Después del mediodía se reportó que la National había comprado 4,000 toneladas de crudos, a recibir, los de Cuba, Filipinas o Puerto Rico en enero al precio de 3.20 derechos pagados.

LOS FUTUROS. — Estuvieron de baja a consecuencia de ventas de protección y liquidación, debidas estas últimas a la incertidumbre reinante acerca de la suerte de la AAA, en el Tribunal Supremo. Las ventas sumaron 8.700 toneladas.

EL REFINADO.—Siguió a base de 5.00 con bastante buenas extracciones. Snowx White anunció haber aceptado con ratos a 4.95, sin rebaja para contratos a treinta días elevando a partir de hoy el precio a 5.25 con rebaja de cinco puntos.

MERCADO DE LONDRES.—Cerró sostenido, con ofertas de crudo al equivalente de 0.92 libre a bordo Cuba. Las cotizaciones de la Terminal fueron éstas:

	Cierre del 8	Cierre del 9
Octubre	4/ 7	4/ 7
Diciembre	4/10½	4/10¼
Enero	4/11	4/10½
Marzo	5/ ½	5/
Mayo	5/ 2	5/ 2
Agosto	5/ 4	5/ 4
Diciembre	5/ 5½	5/ 5¼

LAS EXISTENCIAS.—Las existencias de crudos en los almacenes afianzados de New York, eran ayer las mismas que el martes: 505.108 sacos.

La Lonja habilita el viernes como dí ade pago, por ser de fiesta el «Día de la Raza»

En la Lonja del Comercio por ser fes ivo el sábado 12 (Día de la Raza), se habilita como sábado para los pagos y cobros de los almacenes el viernes 11. La cotización se hizo ayer como último día «hábil» de Lonja en la presente semana.

Cotizaciones

NUEVA YORK, octubre 9. AP.—Cotizaciones de la Bolsa de New York:

Acciones: 882.910.

Bonos: $10.053.700.

COTIZACION DE LA PESETA

La peseta española se cotizó al cierre del mercado ayer, a razón de 7.30.99 por dólar.

COTIZACION DEL FRANCO

El franco francés se cotizó ayer al cierre del mercado, a razón de 15.12 por dólar.

COTIZACION DE LA LIBRA

La libra esterlina se cotizó ayer, en el mercado local, a $4.93.

MERCADO DE GRANOS

Cierre ayer, en Chicago, recibido por el hilo directo de Luis Mendoza y Compañía:

Trigo:	
Diciembre	104⅞
Mayo	103⅛
Julio	92½
Maíz:	
Diciembre	61¾
Mayo	59¾
Julio	60¼
Centeno:	
Diciembre	53½
Mayo	55½
Trigo de Winnipeg:	
Octubre	92⅛
Diciembre	92⅛

MERCADO DE CAFE

Cierre ayer en New York, recibido por el hilo directo de Luis Mendoza y Compañía:

Diciembre	5.05
Marzo	5.15
Mayo	5.25
Junio	—
Septiembre	—

MERCADO DE METALES

Cierre ayer, en New York, recibido por el hilo directo de Luis Mendoza y Compañía:

Cobre	8.90
Oro en barra	35.00
Plomo	4.60
Manganeso	23.00
Nickel	35.00
Plata	65⅝
Lata	51
Zinc	5.12½

BOLSA DE NUEVA YORK

(Cierre de ayer por el hilo directo de Luis Mendoza y Compañía)

—A	
Am Radiator	16
Adams Expr	7⅝
Air Reducc	146
Alaska Jun	15⅝
Alleghany	1½
Allied Chem	166½
Al is Chal	28
Amer Can	139
Am Car Fou	18¼
Am F Pow	5⅝
Amer Ice	2¼
Amer Inter	7¾
Amer Loco	14
Am P Light	6½
Amer Smel	50⅝
Amer Sugar	51¼
Am Sug, p	—
Amer T and T	139¼
Am Tobac A	98½
Am Tobac B	100
Am W Works	15½
Am Woolen	9
Anaconda C	22⅛
Atchison	44⅞
Atlan Coast	21⅝
Atlan Ref	21¼
Ass D Goods	14⅛
Auburn Auto	37
Aviat Cor	3⅜
Amer Bank	28¼
Amer Metal	27½
—B	
Baldwin Lo	2½
Balt and Ohio	13⅝
Bendix Avi	21½
Best and Co	51¾
Beth Steel	37
Borden Co	23
Briggs	48¼
Brook Man	43¼
Byers A M	16⅛
—C	
Can Pacif	9⅛
Cann Mills	37¼
Case T Mach	81⅝
C de Pasco	58¾
Ches and Ohio	44⅛
Chi R Isl	1
Chrysler	73¼
Coca Cola	248
Col Carbon	85⅜
Comm and Sout	1⅝
Congoleum	35
Cons Cigar	7½
Cons Gas	28½
Cons Oil	8
Cont Can	86½
Cont Oil	20
Corn Prod	61⅜
Coty Inc	4⅝
Cuba Co	—
Cub Amer S	6
C Am Sug, p	65⅛
Comm. Solv	18
Chesapeake	42⅞
Col Fuel	2¼
Cruc Steel	25
Cons R Cuba	—
—D	
Del Hudson	31½
Del and Lack	14
Drug Inc	9⅝
Dupont	127¾
—E	
East Kodak	153¾
El Auto Lit	31
El Pow Lig	4¾
Elec Bond	12
Erie (R R)	9½
—F	
Fox Film C	10¼
Frep Texas	24½
—G	
Gen A Tank	38⅞
Gen Asphalt	17⅛
Gen Elec	33¾
Gen Foods	32¾
Gen Motors	46⅜
Gen Sig Ry	31¼
Gillet Saf	16
Gimbel Bros	5
Gold Dust	15½
Goodrich R	8⅞
Goodyear	16¾
Gen Bronze	6⅞
Great North	23¾
—H	
Hershey, com	—
Homestake	399½
Houston Oil	—
Hudson Mot	13¼
—I	
Illi Cent	14⅛
Inter R T	20⅝
I B Machine	175
Int Cement	26½
Int Nickel	31
Inter Tel	9⅞
Illin Gas	98¾
—J	
Johns Mansv	74¼
—K	
Kroger Groc	27½
Kaesge S S	25⅜
Kelvinator	13¼
Kennecot	25½
—L	
Lambert Co	21⅞
Ligg Myers	114
Loews Inc	43½
Loose Wiles	38⅝
Lorillard	24⅛
Louisv Nas	41
Ludlum Stl	24⅜
Lehman Cor	89½
Liquid Carb	30¼
—M	
Macy (H R)	48½
May Dept	51½
Montgomery	32
Miss Pac, c	32
Miss Pac, p	—
Minn Honeyw	—
—N	
Nash	15⅝
Nat.l Dist	29¾
Nat.l Bisc	31⅛
Nat.l Cash	16⅞
Nat.l Dairy	16¾
Nat.l P Li	9
N Y Central	21¼
North Amer	20⅝
Norfolk and W	—
Nort Pacif	14⅞
—O	
Ohio Oil	10
Otis Elev	18½
—P	
Packard Mot	5
Paramount	10½
Pennsylvann	25½
J C Penney	81¾
Pullman Co	31¼
Pub Serv	39⅞
Proc Gamble	51⅝
Pure Oil	7¾
Puerto Rico	23¾
—R	
Radio Corp	7¼
Rep I Steel	15⅞
Reynolds	54¼
Royal Dutch	42½
—S	
Safeway Sts	33
Sears Roeb	55½
Simmons Co	13⅞
Soc Vacuun	10⅞
St Paul, p	1½
So Pacific	16⅞
South Ry	8½
Stan Brands	12¾
Stand Gas	3⅛
Stan N J	44⅝
Stan Oil C	32¾
Stewart War	15½
Studebaker	5½
Sun Oil	67
—T	
Texas Co	20½
Texas Gulf	30⅝
Timken Roll	58½
—U	
Union Carb	66½
U Pacific	92⅝
Union Oil	18
United Cor	4½
Uni Cor, pfd	39⅛
Unit Fruit	65
U S Rubber	12⅞
U S Steel	43½
U Aircraft	18¾
U S Ind Alc	—
—V	
Vanadium	17
—W	
Warner Bros	7½
West Union	49⅛
est Elec	75⅝
Woolworth	60
W Wrigley	—

VALORES

Sostenido en general, aunque con tendencia a declinar algunas emisiones, fué el tono del mercado local ayer.

Se destacaron por su tono sostenido los bonos de Morgan, Speyer, Estabilización del Azúcar, Deuda Interior, Nueva Fábrica de Hielo, Papelera Cubana, Gas y Jarcia de Matanzas.

También ofrecieron igual tono las Obligaciones del Ayuntamiento de la Habana, de ambas hipotecas.

Los bonos de Obras Públicas, aun que han declinado algo del sábado a ayer, se estima que su posición es la misma que viene ofreciendo desde hace días.

Actuaron pesados, como consecuencia del papel ofrecido, los bonos y Debentures de la Havana Electric Railway.

Las recaudaciones brutas de esta empresa durante los nueve meses finalizados el 29 de septiembre, sumaron $1.881,540, contra un millón 978,134 pesos en igual período de tiempo del año pasado.

Han perdido los puntos que ganaron en los días anteriores, las acciones del seis por ciento de la Havana Electric Utilities.

Esa y otras emisiones de acciones, contribuyeron con su actuación —a juicio de varios observadores— a la flojedad a que arriba nos referimos.

Durante las cotizaciones efectuadas en la Bolsa de la Habana, no se efectuaron operaciones. Se nos informó que en privado fueron ejecutadas muy pocas.

MERCADO DE PIELES

Cierre ayer, en New York, recibido por el hilo directo de Luis Mendoza y Compañía:

Diciembre	—
Marzo	11.87
Nuevo:	
Junio	12.55
Septiembre	12.85

MERCADO DE MANTECA

Cierre ayer, en Chicago, recibido por el hilo directo de Luis Mendoza y Compañía:

Diciembre	13.30
Mayo	12.45
Granel	14.50

CAMBIOS EN NEW YORK

Cierre ayer, en New York, recibido por el hilo directo de Luis Mendoza y Compañía:

Libra esterlina	4.91⅝
Francos	6.59
Pesetas	13.65

PRECIOS DE MIEL Y CERA

Precios que se pagan a los productores en esta capital:

Miel: 34 centavos galón en barriles viejos, y 36 centavos en barriles nuevos.

Cera amarilla: 16 centavos la libra.

Archivos de Metal
ALLSTEEL
Casteleiro y Vizoso

HAVANA ELECTRIC AND UTILITIES COMPANY

La Junta Directiva de esta Compañía, en sesión celebrada el día 2 de los corrientes, acordó repartir un dividendo de $0.75 por acción a cuenta del dividendo trimestral correspondiente al trimestre que terminó el día 14 de Mayo de 1933, sobre las acciones primeras preferidas de 6% acumulativas.

Este dividendo se pagará el día 15 de Noviembre de 1935, por medio de cheques que se enviarán al domicilio de los señores accionistas que aparezcan registrados en los libros de la Compañía en la ciudad de Nueva York, al cierre de las operaciones del día 1ro. de Noviembre de 1935.

Los libros de traspaso de acciones permanecerán abiertos durante el período de tiempo comprendido entre las fechas indicadas.

Los cambios de domicilio deberán ser comunicados oportunamente al Chase National Bank of New York, Aguiar No. 86, Habana.

Habana, Octubre 7 de 1935.

F. STEINHART,
Presidente.

BUFETE DE
JOSE I. RIVERO
Notario: FELIPE RIVERO
Chacón No. 25
HABANA
Teléfonos:
M-1472
A-8148

ACCIONES DE LOS BANCOS

Cierre ayer, en ew York, recibido por el hilo directo de Luis Mendoza y Compañía:

Guaranty	261
Chase Bank	28¾
City Bank	27¼
Irving	13⅜
Chemical	45⅞
Bankers	54
First National	1.645
Hanover	104¼
Boston	37¼
Royal Bank	132

UNDERWOOD
MAQUINAS DE ESCRIBIR
CASTELEIRO Y VIZOSO

Ofertas de bonos del azúcar para la subasta de la Cenda

La suma total de las ofertas se elevó a $1.207,400. Fué de 90 el tipo más bajo ofrecido

Relación de Bonos Oro para la Estabilización del Azúcar al 5½% con fondo de amortización vencederos en 1940, ofrecidos en la ciudad de la Habana de acuerdo con las solicitudes hechas en periódicos de esta capital los días 2 y 8 de octubre de 1935, abiertas ayer, octubre 9 de 1935, a las 3 de la tarde (P. M.), estando presentes el Dr. Juan A. Martínez en representación del señor Secretario de Hacienda; el señor Arlosa, del Royal Bank of Canada; el señor Pedro Ravelo, del Central Cunagua, S. A.; los señores López Oña y Fenton, de la Corporación Exportadora Nacional de Azúcar, y los señores Findlay, López y Baños por el Chase National Bank of the City of New York:

Tipos	Cantidad
90	$ 7.040
91	432.820
92	1.380
93	20.000
94	247.660
94⅝	10.000
94⅝	10.000
94⅞	13.960
95	161.880
96	159.300
97	50.000
100	99.360
	$1.207.400

GANADO

LOS PRECIOS EN PIE

Precios pagados por compradores, entregado el vacuno en el punto de origen, y en esta capital el de cerda y lanar:

	Ctvs. Libra
Vacuno, a	3½
Cerda, de 8 a	9
Lanar, a	3

LOS PRECIOS DE LA CARNE

Los precios que rigen en los Mataderos de esta capital para las carnes, son los siguientes:

	Ctvs. Kilo
Vacuno, a	16
Cerda, de 25 a	30
Lanar, de 15 a	20

MATADERO DE LUYANO

Se sacrificaron ayer, en el Matadero de Luyanó:

	Cabezas
Vacuno	128
Cerdos	55
Carneros	16

MATADERO INDUSTRIAL

Se sacrificaron ayer, en el Matadero Industrial:

	Cabezas
Vacuno	138
Cerdos	131
Carneros	63

CARROS ENTRADOS

Llegaron 10 carros de Ajuria con ganado vacuno para el Matadero de Luyanó.

BONOS DE CUBA

Cierre ayer, en New York, recibido por el hilo directo de Luis Mendoza y Compañía:

	Comp.	Vend.
Speyer, 5%	99¾	100¾
Speyer, 4½%	93⅛	98⅝
Morgan, 5%	99½	100½
Morgan, 5½%	99	99⅜
Obras Públicas	32	34½
Hav. Elec. Ry., 5%	—	—
Hav. Elec. Ry., 5%	—	—
Cuba Railroad, 7½%	48	—
Cuba Railroad, 5%	48⅜	48¾
Cuba Northen, 5½%	50½	51
Eastern Sugar, 7½%	12½	14
Manatí Sugar, 7½	22⅛	26
Inte. Tel., 4½%	76½	77

PRECIOS DE LA BOLSA DE NEW YORK DE LOS AZUCARES CRUDOS PARA ENTREGAS FUTURAS

CONTRATO NUMERO TRES

Habana octubre 9 de 1935—Por el hilo directo de Luis Mendoza y Cía.

Anterior	Meses	Abre	Max	Min	Cierre
2.16	Mayo	2.16	2.17	2.13	2.15
2.20	Julio	2.16	2.18	2.16	2.18
2.24	Septiembre, 1936	2.22	2.23	2.22	2.22
2.51	Diciembre	2.48	2.50	2.43	2.50
2.51	Enero	2.14	2.14	2.11	2.14
2.13	Marzo	2.13	2.13	2.10	2.12

COTIZACIONES DE AZUCARES

APRECIACION DEL MERCADO DE AZUCAR.—Por Luis Mendoza y Cía.

OCTUBRE 8 DE 1934

Cuotas Americanas	Ant.	Hoy
Entrega inmediata costo y flete	2.78	2.78
En suspenso embarque marzo costo y flete	2.10	2.10
Retenido, embarque marzo costo y flete	2.07	2.06
En suspenso, pago contado Lab	1.83	1.88
Retenido, pago contado Lab	1.83	1.82
Otras cuotas		
Cuota otros países Lab	0.90	0.89
Consumo local Lab	1.07	1.06
Todas las cuotas combinadas Lab	1.52	1.52
Tres cuotas de embarque Lab	1.55	1.55

Servicio Bancario
Para Todos

EL National City Bank of New York es grande no solo por sus ingentes recursos y su extensa ramificación mundial, sino, además, por la diversidad de los servicios que ofrece.

La grandeza de sus servicios estriba en que cualquiera de sus Sucursales dispone de las mismas facilidades que la Oficina Central en Nueva York para despachar las operaciones comerciales o particulares de todos sus clientes.

The National City Bank
of New York

Activo:
Más de mil millones de pesos

Oficina Central:
55 WALL ST.
NUEVA YORK
E. U. de A.

Oficina Principal en Cuba:
Presidente Zayas esquina a Compostela
La Habana

Sucursales Cubanas:
LA HABANA (Sucursales Urbanas)
CUATRO CAMINOS
GALIANO
LA LONJA
PLAZA DE LA FRATERNIDAD
CAIBARIEN
CAMAGÜEY
CÁRDENAS
CIENFUEGOS
MANZANILLO
MATANZAS
SANTA CLARA
SANTIAGO

87 Sucursales Extranjeras en 24 países
4000 Corresponsales

BOLSA DE LA HABANA

COTIZACION OFICIAL DE AYER EN LA BOLSA DE LA HABANA

COTIZACION OFICIAL

Bonos y Obligaciones	Comp.	Vend.
República de Cuba:		
Speyer, 1904	98	103
Deuda Int, 1905	89	93
Cuatro y medio, 1909	92	99
Morgan, 1914	98	105
Morgan (5½) 1923	98½	100½
O Públicas (5½) 1945	31½	34
Obligs Oro (5½) 1935	17	30
Recibos de Depósito de Obligaciones Oro	10	17
Azúcar (5½) 1940	91½	100
Rep Cuba, Morgan (Senados) 5½% — 1927:		
H Vence 1 julio 1935	95	103
I Vence 1 julio 1936	94	102
J Vence 1 julio 1937	93	101
Ayunt Hab 1a Hipt	97	110
Ayunt Hab 2a Hipt	100	110
Centro Asturiano	39	—
B Territorial, Serie B	40½	—
Cervecera	37	46
Cervecera Oblig no hipt	7	12
Gas	100	109
Hav Elec (Consol)	33½	35½
Hav Electric, Debentures Obligs no hipt	4	6
Jarcia Matanzas	96	—
Edificio La Metropolitana, S A	10	—
Mercados de Abasto y Consumo 1a Hipt	38	50
Nueva Fábrica de Hielo	100	110
Papelera Serie B	90	—
Teléfono	82	—
Unidos	10	—
Nueva Fábrica de Hielo	100	110
Pap Cubana, Serie B	90	—
Cuban Telephone Co	85	—
Unidos	10	—

ACCIONES

	Comp.	Vend.
Cervecera Internacional	18	40
F C Consolidados, Prefs	3½	4½
Cuba Railroad, Prefs	7	—
H E Utilities, Prefs	35	40
H E Utilities, Pretes	12	20
Hav Elec Ry Co, P	2½	6
Jarcia, P	40	—
Jarcia, C	8	—
Licorera de Cuba	3½	6
Naviera, P	8½	—
Naviera, C	1	—
Nueva Fábrica de Hielo	130	150
Nueva Fábrica de Hielo, beneficiarias	28	—
Teléfono, P	38	—
Ferrocarriles Unidos	2⅛	2¾
Unión Oil Co	2⅜	3

ACCIONES

	Comp.	Vend.
Banco Territorial	—	—
B Territorial (Benef)	—	—
Cervecera	17	40
Fec C Consolidados de Cuba, P	3⅞	4⅝
Cuba, R R	7½	—
Fibras y Jarcia	10	—
Hav Elec Utilities Com, P 6 por 100	35	38
Hav Elec Utilities Com, P 5 por 100	11	19
Hav Elec Railway Com, preferidas	2½	6
Hav Elec Railway Com, comunes	¼	1
Jarcia, P	40	54
Jarcia, C	7	11½
Licorera de Cuba	3½	6
Mercantil, La (Seguros)	65	—
Metropolitan Auto	98	—
Naviera, P	8	—
Naviera, C	1	—
Nueva Fábrica de Hielo	135	—
Nueva Fábrica de Hielo, beneficiarias	26	—
Pesca, P	20	80
Pesca, C	4	20
Teléfono, P	36	—
Teléfono, C	11	—
Unidos	2	3
Unión Oil	2½	3

COTIZACION A TERMINO

Ayer, a las 3.30 p. m.

Entregas: días 15 y último de mes

Bonos y Obligaciones	Comp.	Vend
República de Cuba:		
Speyer, 5 por 100	99	105
Deuda Interior	89	93
Speyer, 4½ por 100	93	100
Morgan, 5 por 100	95	105
Morgan, 5½ por 100	98	104
O Públicas, 1945	32⅛	34
Obligaciones Oro	17	30
Recibos de Depósitos de Obligaciones Oro	10	16
Azúcar	90	102
Julio 1935, H Morgan	97	105
Julio 1936, I Morgan	96	105
Julio 1937, J Morgan	95	105
Ayuntamiento, 1a	97	110
Ayuntamiento, 2a	99	110
Centro Asturiano	39½	—
Cervecera Internacional	38	46
Cervecera Internacional, Obligs no hipt	7	12
Gas y Electricidad	102	112
Hav Elec Ry Co	33½	36
Hav Electric Ry Comp, Obligs no hipt	4¼	7
Jarcia de Matanzas	95	—

LONJA DEL COMERCIO

Cotización oficial para ventas al por mayor y de contado, de artículos de primera clase, del día 9 de Octubre, de 1935.

Aceites:	
De Oliva, latas de 23 libras	16.75
Vegetal, latas de 90 libras	12.50
Americano en barriles, qq.	12.50
Girasol en tambores	13.00
Vegetal, caja, 20 por 4	—
Ajos:	
Cappadres, 14 mancuernas	—
Id., de 28 mancuernas	—
Id, de 23 mancuernas	—
Id., de 40 mancuernas	—
Chilenos, de 40 mancuernas	0.30
Id. de 30 mancuernas	—
Id. de 20 mancuernas	0.80
Americanos núm. 1	—
Id. núm. 2	—
Cappadres 1a., 40 mancuernas	—
Mexicanos, qq	—
Arroz:	
Canilla viejo	5.50
Saigón largo núm. 1	3.90
Semilla SQ. qq.	3.85
Siam Garden, extra, 5x100 qq.	4.50
Siam 7 Estrellas	4.75
Valencia legítimo, qq.	5.25
Tipo Valencia, qq.	4.75
Americano, tipo Siam .. 3.70 a	4.00
Idem., idem., SQ. .. 3.40 a	3.80
Avena:	
Blanca, chilena, qq	2.80
Id. americana, qq	—
Azúcar:	
Refino primera, qq.	2.25
Turbinado extra, qq.	2.00
Turbinado corriente, qq.	1.80
Centrífuga, qq.	1.50
Bacalao:	
Noruega 1a., qq.	11.50
Noruega, regular	11.00
Escocia, caja	9.50
Café:	
Guantánamo, 1a., qq	12.00
Id. corriente	10.50
Lomas, qq.	14.00
Cebollas:	
País, qq.	—
Americanas, AB, qq.	2.25
Americanas, amarillas	2.10
Gallegas, qq.	—
Egipcias, saco	—
Sirias, saco	—
Chícharos:	
Quintal	5.00
Fideos:	
País, qq.	7.25
Frijoles:	
Negros del País, qq.	5.50
Negros orilla, qq.	—
Negros arribeños, qq	—
Colorados largos, qq.	6.25
Colorados medianos, qq.	5.50
Rosados California, qq	—
Japoneses Othenassis, qq	5.25
Carita país, qq.	—
Europeos, qq	—
Marrow, europeos, qq.	5.75
Chilenos cristal, qq.	5.75
Colorados mexicanos	—
Blancos mexicanos	—
Colorados chilenos	—
Garbanzos:	
Cribados, qq.	6.75
Sin cribar, qq.	6.25
Harina:	
De trigo, 2a. marca c., 7 a	8.50
De maíz, qq.	3.50
Jamón:	
Paleta, qq.	29.00
Pierna, qq.	40.00
Manteca:	
1a., ref., en terc., qq.	21.50
Id. íf., latas de 100 lbs	—
Compuesta, qq.	19.50
Mantequilla:	
Asturiana	65.00
Maíz:	
Habana, qq.	1.40
Gibara, qq.	1.30
Patatas:	
Del país, blancas, qq.	—
Id. rosadas, qq.	—
Semilla, blancas, saco	—
Americanas núm. 1, sacos de 100 libras	2.60
Americanas núm. 2, sacos de 100 libras	2.00
Pimientos:	
Españoles, cuartos, 1a., caja	6.75
Queso:	
Patagrás, crema entera, qq.	34.00
Id. del país, qq	20.00
Sal:	
País, molida, saco de 200 lbs.	2.65
Espuma, saco de 100 lbs.	2.10
Id. importada, 90 lbs	—
Americana, molida, 200 lbs.	3.70
Tasajo:	
Piernas, qq.	23.00
Surtido, qq.	18.50
Tocino:	
Especial, 20x30 qq.	26.00
Barriga, 16x19, qq.	25.50
Tomates del país:	
Natural, de 1 kilo, caja	3.50
Idem., caja de 100 cuartos	4.25
Puré, cuartos, caja	—
Id. octavos, caja	—

CAMBIOS

Tipos de venta al cierre ayer, en Bancos de esta capital:

New York, cable	1/10P.
New York, vista	1/10P.
Londres, cable	4.93
Londres, vista	4.92¾
Madrid, cable	13.68
Madrid, vista	13.67
París, cable	6.61
París, vista	6.60
Italia, cable	8.19
Italia, vista	8.16
Bélgica, cable	16.95
Bélgica, vista	16.93
Alemania, cable	40.32
Alemania, vista	40.30
Toronto, cable	⅝D.
Toronto, vista	¾D.
Hong Kong, cable	50.10
Hong Kong, vista	50.05
Amsterdam, cable	67.63
Amsterdam, vista	67.60
Buenos Aires, cable	27.90
Buenos Aires, vista	27.87
Suiza, cable	32.62
Suiza, vista	32.60

MERCADO DE ALGODON

Cierre ayer, en New York, recibido por el hilo directo de Luis Mendoza y Compañía:

Octubre	10.98
Diciembre	10.96
Enero	10.99
Marzo	11.03
Mayo	11.05
Julio	11.08

Harán una declaración de principios demostrando la conveniencia de que el convenio con E. Unidos sea permanente

Para redactar esa declaración han sido designados los señores Gómez, Capote, Palacios, Blanco Herrera y Almasqué. Precisarán bien todos los puntos que conviene destacar

La Junta Directiva de la Asociación Nacional de Industriales de Cuba, se reunión en el día de ayer en sesión mensual ordinaria, presidiendo, p.s.r., el Sr. Guillermo Arguedas, con la asistencia de los señores J. R. Pérez, Julio Blanco Herrera, Alberto Almasqué, Francisco Blanco, Antonio M. Soto, Venancio Merino, J. Reyes, Urbano del Real, Rafael Palacios, Dr. José Capote Díaz, Dr. Francisco Gómez y P. K. Stiles, y actuando de Secretario el Dr. Alfredo O. Ceberio. Los acuerdos adoptados fueron los siguientes:

Aceptar el ingreso como asociado, de la firma Nuevas Industrias, S. A., fabricantes de puntillas.

Que el Boletín Industrial se continuará publicando en el futuro, para llevar a todos los asociados el eco de las actividades de la Asociación mensualmente.

Se dió cuenta de los informes solicitados por las Secretarías de Comercio y Hacienda, relativos a la posibilidad de reducir los derechos arancelarios a las sopas en conserva, y del escrito enviado por Secretaría oponiéndose a esa medida, y que ha sido hecho suyo por las Secretarías de Comercio y Agricultura, y la Junta los aceptó.

Informada de la resolución dictada por el Sr. Secretario del Trabajo en relación con el despido de los empleados y obreros al servicio de las clases patronales, así como del informe del Departamento Legal de la Asociación y de las gestiones que se están realizando para conseguir la reforma de la misma, la Junta dió su conformidad.

Se dió cuenta de las exenciones arancelarias otorgadas por reciente acuerdo del Consejo de Secretarios y de la carta protesta enviada al Honorable Presidente de la República el día 26 de septiembre pasado, y la Junta aprobó la actitud de la Secretaría en este sentido.

Con motivo de la exención de derechos arancelarios a una partida de nafta con destino a fines industriales, la Junta acordó dirigirse al señor Presidente de la República dejando constancia de su protesta por dicha exención.

Se dió cuenta de la constitución de la Junta Nacional de Comercio y de la toma de posesión del Secretario General como Delegado de la Asociación ante la misma, y la Junta se dió por enterada.

Se designó una Comisión, integrada por los Dres. Francisco Gómez y José Capote Díaz; Sres. Rafael Palacios, Julio Blanco Herrera, Alberto Almasqué, y el Secretario General, Dr. A. O. Ceberio, a fin de que redacte una declaración de principios en que se deje constancia de la actitud de la Asociación en cuanto concierne a las relaciones comerciales entre Cuba y los Estados Unidos de América y la necesidad de un Tratado permanente sobre bases análogas a las que existen actualmente o mejores, si ello fuere posible.

TABACO

Cuatrocientos veintiséis tercios de clases bajas de Remedios; cincuenta y cinco de rezagos y bancos de Partido; treinta y ocho de capas de Vuelta Abajo, y treinta y cuatro de tripas pesadas de esta misma procedencia, de cosechas anteriores, fueron las cantidades que pasaron de manos en el mercado local.

Un total de 553 (quinientos cincuenta y tres) tercios que pasa a terceras manos o a las de exportadores y especuladores.

Los primeros siguen interesados en lotes de las clases que ayer apuntábamos, y los segundos han de continuar adquiriendo pequeños lotes de varios tipos de capas y tripas para satisfacer necesidades de sus clientes establecidos en el interior de la República.

LAS ENTRADAS DE RAMA.— Durante el día de ayer entraron en la plaza las partidas de tercios y pacas siguientes:

De Pinar del Río, para H. Duys y Compañía, 172.

De Cumanayagua, para J. B. Díaz y Compañía, 110.

De Ovas, para H. Duys y Compañía, 200.

De Pinar del Río, para Romeo y Julieta, 156.

De San Luis, para H. Duys y Compañía, 123.

De Cumanayagua, para Alfonso Fernández, 48.

COMPRAS EN LOS CAMPOS.— Los mercaderes de la Compañía Tabacalera Manuel A. Suárez, compraron en la zona de Zaza del Medio las vegas en tercios de Manuel Cabrera y de los Hermanos Pino.

También compró varias vegas en tercios en la misma zona, el señor José Corzo, que manda el tabaco a los almacenes de González y Vázquez.

La Ruppin Havana Tobacco compró en la zona de Cabaiguán, también en tercios, las vegas de Pedro Dionisio Ríos.

En la misma zona compró Pancho Menéndez la vega de Daniel Brito.

LOS TOTALES EXPORTADOS.— El valor de las exportaciones de tabaco en rama y sus productos, por todos los puertos de la República, durante el mes de septiembre próximo pasado, con el total a cada país, fué como sigue:

Estados Unidos	$ 829.467
Reino Unido	246.835
España	169.265
Alemania	63.625
Puerto Rico	30.640
Africa Inglesa	26.388
Argentina	12.655
Holanda	10.755
Austria	10.605
Islas Canarias	7.772
Panamá	5.777
Australia	5.141
Francia	4.534
Chile	4.103
Gibraltar	1.732
Bélgica	1.683
Noruega	1.516
Uruguay	1.396
Canadá	1.304
Rumanía	1.260
Suecia	1.259
Perú	787
Portugal	693
Suiza	551
Brasil	517
Bolivia	96
Honduras	48
Total	$1.441.404
Resumen de septiembre:	
Tabaco en rama: capa, tripa, despalillado y recortes	$1.051.436
Tabaco torcido, cigarrillos y picadura	389.968
	$1.441.404
Resumen del mes anterior:	
Tabaco en rama: capa, tripa, despalillado y recortes	$1.044.872
Tabaco torcido, cigarrillos y picadura	373.800
	$1.418.672

Son datos de la Comisión Nacional del Tabaco.

El ORO y la PLATA

Cotizaciones al cierre, ayer en la Bolsa de la Habana:

Plata contra billete americano	97⅞	98⅞
Oro acuñado contra billete americano	160	—

LA PLATA EN TORONTO

Cierre ayer, en Toronto, recibido por el hilo directo de Luis Mendoza.

Diciembre	66.60	—
Marzo	67.00	67.20
Mayo	67.40	67.90

MERCADO DE LONDRES

LONDRES, octubre 9.— El oro en barras se cotizó a 141 chelines y 10 peniques sin variación.

Han sido adquiridas por cuenta ignorada las 386,000 libras esterlinas en oro en barras que había disponibles en el mercado libre de Londres.

La Bolsa de Londres inactiva y a precios más flojos.

RESUMEN AMERICANO DE NOTICIAS INDUSTRIALES

El Instituto Petrolero Americano calcula las existencias de gasolina de la demanda finalizada el 5 de octubre en 42,372,000 barriles: merma de 604 mil respecto a la semana anterior.

Según «Iron Age» las operaciones siderúrgicas de la semana pasada, mermaron al 52 por ciento de capacidad desde 52 y medio por ciento.

Ha surgido en la ciudad de New York una nueva «guerra de precios» en el comercio de las gomas para automóviles, que afecta a grandes casas de la plaza, agravando la ya crítica situación creada en la industria por esta clase de competencia. Las rebajas llegan en algunos casos al 50 por ciento más el 20 por ciento sobre los precios de lista, y a veces el descuento es de un 70 por ciento en total.

La producción de electricidad de los Estados Unidos aumentó un 12.3 por ciento en la semana finalizada el 5 de octubre, contra un 16.6 por ciento en la semana anterior.

American Woolen ha implantado un aumento general en los precios de los tejidos de lana y estambre que varía entre 2 y medio y 15c por vara.

GODOY-SAYÁN
SEGUROS Y FIANZAS
(INSURANCE AND BONDING)
TELÉFONOS: M-9866. M-9867.
AGUIAR 77.
HABANA, CUBA

LADRILLOS
del
TEJAR
'TOLEDO'
Consistencia, Uniformidad y Servicio.
Telf: FO-7016 Marianao.

Banco Herrero
OVIEDO
Cuentas corrientes y Caja de Ahorros con abono de intereses. Toda clase de operaciones
Dirección Telegráfica BANCHERRERO

IMPUESTOS:
Consultas y Recursos.
Asuntos en Aduanas, Zonas Fiscales y Sec. de Hacienda, Recursos Contencioso-Administrativos.
Especialidad:
DR. LEOPOLDO DEL CALVO.
Ex-Jefe del Neg. de Derechos Reales y Ex-Consultor de la Secretaría de Hacienda.
CUBA 49. M-6665.

M.E.C.D. 2016

OFRECIO ANOCHE LA ASOCIACION DE REPORTERS UN HOMENAJE A LOS PERIODISTAS CONDECORADOS

CAFE EN HONOR DE LOS PERIODISTAS CONDECO de Torres; José Sánchez Arcilla y el maestro Gonzalo RADOS.—En la Asociación de Repórters de la Habana, Roig, como hmenaje por haberles sido otorgada la Cruz se ofreció ayer un café de honor a los compañeros An de «Carlos Manuel de Céspedes».—El Presidente de la toniotonio Polo, Vicepresidente de la institución; Federico Asociación de Repórters, señor César Rodríguez, hizo uso de la palabra ofreciendo el homenaje.

Ayer a las cinco de la tarde, les fué ofrecido un Café de Honor en la Asociación de Repórters de la Habana a los estimados compañeros de la Prensa Antonio Polo y Valdés, de la redacción de «El País», y Vicepresidente de la Asociación de Repórters; Federico de Torres, miembro de dicha institución; José Sánchez Arcilla, del colega «Avance», y al maestro Gonzalo Roig, socio de Casa-Club de los Repórters, con motivo de haber sido condecorados por el señor Presidente de la República con la Cruz de Carlos Manuel de Céspedes.

El querido compañero César Rodríguez, Presidente de la Asociación de Repórters, hizo uso de la palabra, ofreciendo el homenaje, y dijo que toda distinción con un periodista era motivo de orgullo para la Asociación de Repórters.

En nombre de los festejados, usó de la palabra el compañero Federico de Torres, quien agradeció los elogios que se le habían tributado al compañero Polo, a Sánchez Arcilla, al Maestro Roig y a él con motivo de la condecoración de que fueran objeto por el señor Presidente de la República.

Asistieron en representación del doctor Agustín Acosta, Secretario de la Presidencia, el doctor José Antonio Milanés, el señor Raoul Meller en representación del doctor Emilio Gaspar Rodríguez, Secretario del Trabajo; el compañero César de Puga, en representación del ingeniero Carlos M. de la Rionda, Secretario de Agricultura; el doctor José I. Meluzá, los compañeros Francisco Moreno de Ayala y Miguel Asgel Tamayo, Subdirectores de «El País», los miembros de la Junta de Gobierno de la Asociación de Repórters, señores Rogelio Franchi Alfaro y Emilio Bonich, los miembros del Directorio de dicha institución, Luis de J. Puñal, Emilio de Molina, Alberto de J. Calvo. Bibliotecario de los Repórters; Amado Díaz Silvera, Osvaldo Valdés de la Paz, Salvador Quesada Torres y los compañeros Ramón Blanco, Enrique H. Moreno, Manuel Cruz Merlo, Juan Rodríguez, M. Fernández Campa, Angel Gutiérrez, Julio C. González Rebull, director de «El Crisol»; Manolo Alvarez Gaunaurd, Lisandro Otero Masdeu, Presidente de la Comisión de Propaganda de la Asociación de Repórters; Francisco J. Sierra, Fred Prieto, Manolo Viñas, Enrique Fernández Ros, Guido García Inclán, Manager de la Trans Radio New Service; teniente Rafael Wishers, Evelio Rodríguez Ortega, Guillermo Menéndez, Antonio L. Calderón, Frank Martínez, Jefe de Despacho de la Asociación de Repórters; Alfonso Fernández Savio, Juan F. Limonta, Amado Fernández Ruiz, Peter Fernández, Lorenzo Balbi, Virgilio Ferrer Gutiérrez, Ricardo Serrano, J. A. García García, candidato a concejal por el Partido Unión Nacionalista; Mariano Grau Miró, Director de la «Gaceta de Tribunales»; Angel Herrera, Bernardino Guén, Mario Kuchilán, M. Martínez Amores J. Navarro Montes de Oca, José E. Perdomo y otros más.

LEON TROTZKI SE HALLA ENFERMO EN OSLO, Noruega

OSLO, octubre 3. (AP).—Se ha confirmado en una clínica de esta ciudad, que en ella se encuentra hospitalizado León Trotzky, aunque no sufriendo ningún mal de gravedad. Ingresó hace dos semanas, proponiéndose permanecer allí cinco en total. Trotzky sufre tuberculosis.

Recepción en la Legación de China para festejar la fecha de su Conversión en República

El Ministro de China, tiene el honor de saludar al señor Director de DIARIO DE LA MARINA, y le participa que el 10 de octubre, día de la Proclamación de la República de China, tendrá mucho gusto en recibir a los altos funcionarios del Gobierno de la República de Cuba, a los señores miembros del Cuerpo Diplomático, y demás amigos que deseen visitarle en su residencia de la Calle H entre las calles 21 y 23, en el Vedado, de 5:30 a 6:30 p. m.

La Habana, 9 de octubre de 1935.

MR. ROOSEVELT SE HALLA EN LA ISLA DE COCOS

CON EL PRESIDENTE ROOSEVELT, oct. 9. (AP).—El «Houston», crucero que lleva al Presidente de los Estados Unidos, Mr. Roosevelt, largó anclas frente a la Isla de Cocos, a 300 millas de Costa Rica, a las 10 y 10 de la mañana.

EL «CHINA CLIPPER» QUE ES EL SUEÑO DE LINDBERGH, HA REALIZADO SUS PRUEBAS

BALTIMORE, octubre 9. (AP).—El «China Clipper», que cumplidamente realiza el sueño de Lindbergh, según la «Pan American Airways», partió hoy del Middle River, con 38 pasajeros y 5 tripulantes, con rumbo a Wáshington, ciudad sobre la cual voló.

El «China Clipper» tiene 130 pies de envergadura, pesa 51,000 libras y sus motores desarrollan una potencia de 3,200 caballos con cuatro motores. El radio de acción es de 4,000 millas.

Lindbergh presenció la arrancada del coloso.

DE DIA EN DIA

Sr. Jorge Fernández de Castro,
Sección «DE DIA EN DIA»
DIARIO DE LA MARINA.
Habana.

Su escrito referente al arbolado me interesó mucho, y me puse a averiguar cual es la «salvadera», árbol éste por el que da usted su voto para ornamento de parques y paseos. Después, de averiguar y ver dicho árbol, me adhiero a su opinión, pues efectivamente, es un hermoso árbol, frondoso y resistente y con la particularidad y ventaja de echar raíces verticales que no perjudican el pavimento. También son prácticos y bonitos los árboles que rodean la Plaza de la Fraternidad.

Pero al adherirme a su gusto por la «Salvadera» no quiere decir que deseche el mío por el Flambouyant o Poinciana, del que traté en una de mis cartas. ¿Es que no le gusta a usted tan hermoso árbol? Además reune la ventaja de las raíces profundas, y aunue su sombra no es espesa, como la de la salvadera, sino más bien clara, sin embargo para los efectos de los rayos solares es suficiente, y en cambio tiene temporadas en que se cubre de flores y luce esplendoroso. Yo creo que ambos árboles podrían utilizarse, unos en un lugar y otros en otros, y así tener variedad; desde luego, que todos mezclados no resulta; por ejemplo, podría arreglarse en esta forma: donde actualmente se encuentren álamos, sustituirlos por salvaderas; en los Repartos podría utilizarse ese árbol con gran ventaja sobre los álamos. Yo me conformo conque planten flamboyanes en la Avenida de Carlos III. Por cierto que me parece que mi idea no podrá llevarse a cabo después del trabajo que se ha tomado los Amigos de la Ciudad en mejorar el aspecto de dicho paseo, y plantar varios árboles y renovar el césped, lo que desde luego le da mejor apariencia después del abandono a que ha estado sometido tanto tiempo. Calcule usted como quedaría si se llevara a efecto el proyecto de las dos avenidas a ambos lados, con los parques en el centro, atravesados por la doble línea de tranvías, que quedaria oculta entre los flamboyanes, según el plano que le mandé. Pocos paseos en el mundo resultarían tan bellos como este.

Y ahora voy a hacerle un resumen de los proyectos que usted ha venido tratando, y que de ser tomados por usted y auellas personas que se interesen por la causa, llegaría a revolucionar la opinión pública y tal vez los que pueden hacerlo, llegarían a prestarle oídos y ponerlo en práctica:

1. Palacio de Comunicaciones en la actual Plaza del Polvorín.
2. Aduana de la Habana, en el Correo actual.
3. Teatro Municipal, Museo, Biblioteca Academia de Pintura, Pinacoteca, Escuela de Música y Declamación, en un alto y hermoso edificio en la actual Plaza del Vapor.
4. El Mirador o Torre de Eiffel Habanera, en la Loma del Mazo.
5. Embellecimiento de la Avenida de Carlos III y la calle de Reina.
6. Edificio de la Jefatura de Policía en un lugar céntrico que contribuya al ornato de la Ciudad. (Pertenece al Estado o al Municipio el terreno que está al lado de la Cruz Roja, o sea entre ésta y la Estación de Policía, ocupado por un stadium) En este caso el lugar sería inmejorable para ello; no le parece?
7. Embellecimiento del Parque Central.
8. Substitución de álamos por salvaderas y flamboyanes en parques y pesos.
9. Un parque con un lago, en los terrenos del malecón o parque de la Punta, al lado del nuevo Palacio de Justicia en construcción. Ese parquecito, sería el Retiro de Madrid, o el Parque Central de New York en miniatura, y el sitio es apropiado para situar un lago, con agua traída del mar, que está a un paso. Ese lago rodeado de cañas bravas o bambúes, bien equipado de árboles, y con muchos botes, que explotaria el Estado, tal como hacen en esos otros citados lugares, sería además de un detalle más de atracción y esparcimiento, un negocio.
10. Y, por último, y de iniciativa privada, edificios modernos con todo el confort y adelantos, para apartamentos, en lugares céntricos de la Habana, y que tanto necesitamos.

Si dedica usted de cuando en cuando desde sus columnas un poco de calor a estas mejoras, y solicita la cooperación de los Amigos de la Ciudad y de cuantas personas se interesen por vivir rodeados de panoramas que recreen la vista y el espíritu, pronto dejaremos de ir a New York o a Miami a buscar alicientes, pues sin darnos cuenta, iríamos gastando aquí nuestros ahorros, ya que no nos alcanzaría a todos para gastárnoslos aquí con tantos atractivos que tendríamos, y a la vez para viajar. Solamente los verdaderamente ricos se permitirán ese lujo, que hoy disfruta todo aquel que puede ahorrar unos cuantos pesos y darse el salto al Norte. Parece que no, pero si lográramos proveer a la Habana de lugares atractivos, de esparcimiento y solaz mucho habría de mermar el contingente, cada día mayor, de turistas que se pasan el año reuniendo unos cuantos pesos para dejarlos en tierras norteñas. Al propio tiempo, contribuiríamos a ayudar en su labor a la Comisión de Turismo; por cierto que dicha Comisión debía prestar atención a todas estas casas, junto con usted y los buenos amigos de la Ciudad.

Si a los anteriores proyectos añade usted, en cooperación con aquellas personas que se presten a hacerlo por amor al arte y a Cuba, algunos dibujos, planos, fotos, con que ilustrar sus escritos, atraería más la atención del respetable, y quien sabe...

No quiero terminar sin darle las gracias por sus críticas a las guaguas; tengo la desgracia de viajar en ellas diariamente y no sabe cuanto sufro. Principalmente con el humo del cigarro y las cenizas, que siempre van a parar a mis ojos, y lo mismo que a mí le sucede a infinidad de señoras y señoritas que también tienen la imperiosa necesidad de viajar en esas dichosas guaguas. (Creo que ahora se convencerá que no calzo un 42 holgado).

Su affma lectora.
Habana, Octubre 6, 1935.

Envío:

Gracias, amable lectora, por su colaboración amable y gentil. En pago de ella, le prometo apoyar su petición de que se adornen los parques y paseos con bellos y simbólicos flamboyanes. Pero le ruego que no se entusiasme con mi idea de sembrar «salvaderas» hasta ese extremo de pedir que sustituyan a los álamos en las calles, porque con su tendencia a despegar la copa en forma de inmenso paraguas, pronto los vecinos iban a tener que asomarse al balcón machete en mano. Y que Dios le conserve, en fin, esa brillante imaginación urbanizadora.

Su affmo.

Tartarín de TARASCON.

Sin los Reyes Católicos, Colón no hubiera descubierto el Nuevo Mundo. No se puede conmemorar el Día de la Raza sin honrar a Fernando e Isabel. Ellos con los frailes de La Rábida y los hermanos Pinzón completan la epopeya del Descubrimiento.

Lea el número del DIARIO DE LA MARINA del próximo sábado, 12 de Octubre.

BURLA BURLANDO

NOS SIGUEN «FICHANDO»

ENTRE las medidas que se han tomado recientemente en Cuba contra los extranjeros la que más nos ha disgustado, después de la del cincuenta por ciento, es la que nos obliga a proveernos del «carnet de identificación», y no es precisamente por la cuantía del impuesto, sino por la forma en que se le ejecuta.

Por lo pronto los viejos españoles aquí residentes creíamos que al cabo de cuarenta o cincuenta años de figurar como vecinos honrados y contribuyentes puntuales nos mereceríamos alguna exención en el cumplimiento de la Ley de extranjería, pero en esta esperanza de gracia o de justicia nos hemos equivocado una vez más... Para el viejo, para el extranjero ya no existe aquí ni en ninguna parte gracia, ni justicia, ni misericordia...

Ello fué que hace pocos días recibí la visita de un señor que me dijo ser empleado del Gobierno y que venía a tomar nota de los extranjeros residentes en mi casa. Me cogió de sorpresa; le di cuenta que el único extranjero que vivía en la casa era yo. Me exigió el carnet correspondiente; no lo tenía, y me impuso una multa de cinco pesos, con apercibimientos de mayores males si no me abastecía del documento en cuestión en breve plazo.

Pedí informes de lo que había que hacer. Primero, que había que «hacer» un giro de $1.45 a favor del señor Secretario de Gobernación; luego hacerme media docena de retratos a la medida; después acudir a la mencionada Secretaría para solicitar el dicho carnet. Como no estoy en edad de andar en ciertos trotes quise valerme de una segunda persona, pero me dijeron que todas esas diligencias tenía que hacerlas personalmente.

Heme, pues, en campaña. A la Administración de Correos más cercana para sacar el giro, que no fué de $1.45, sino de $1.50, no sé por qué; a casa del fotógrafo que se halla en un segundo piso con unas escaleras interminables; los retratos no estarían hasta el día siguiente; vuelta a recogerlos y a subir los cuarenta o cincuenta peldaños; con los retratos recibo un nuevo disgusto: ¡qué viejo y qué feo me han «sacado»!...

Total dos mañanas invertidas en esas diligencias. Y, como el tiempo es dinero, habrá que ir sumando... A la mañana siguiente me dirigí a la Secretaría de Gobernación. Me encontré con tanta gente que casi tuve que abrirme paso con los codos para llegar a la mesa correspondiente a mi negocio. Justo es consignar que los empleados se mostraban atentos y serviciales, pero ni aún ellos podía revolverse entre la muchedumbre de clientes y su propia muchedumbre.

En estas oficinas, como en otras del Gobierno, en lo que menos se piensa, al instalarlas, es en la comodidad del público; así se veían allí varias señoras y caballeros ancianos esperando largas horas de pie el turno de ser despachados.

Los datos que me pidieron de mi persona, los que tomaron de mi fisonomía, y, sobre todo, la operación dactiloscópica me causaron la impresión de que el funcionario sospechaba en mí algún presunto atracador o pistolero... Con los dedos embadurnados de tinta y sin poder sacar el pañuelo para limpiarme el sudor me anduve un largo rato hasta que, al fin, un alma caritativa me indicó un lavamanos donde me libré de la inmundicia.

Todas estas molestias y vejámenes podrían ser evitados con que en aquella oficina se hubieran tenido algunas atenciones a la comodidad del público. Este, a quien se le deben todas las atenciones y respetos, por ser el que paga, está recibiendo en casi todas las oficinas del Estado el trato de criado o de sirviente... ¡Tal vez se lo tenga merecido!...

En cuanto al tema particular de los **carnets de identificación** no vamos a discutir su procedencia o improcedencia: es «Ley cubana» y hay que cumplirla; pero nos parece que en ella se podrían introducir algunas modificaciones que la hiciese menos repulsiva... Si el objeto principal del carnet es el cobro de un impuesto a los extranjeros, bien está que se les obligue a pagarlo, pero no que se les someta a requisitos molestos y vejaminosos. Bastaría con que se procediese como en los demás tributos. Una taquilla, un recibo y... en paz.

Podríamos alegar muchas razones y de gran peso en apoyo de la modificación de la **Ley del Carnet**, pero nos las guardamos por temor a que corran la misma suerte de las que hasta ahora se han alegado en contra de la Ley del Cincuenta por Ciento... Estamos atravesando una época absurda en la que es lícita toda malevolencia contra el extranjero... ¡Aunque el extranjero sea nuestro progenitor...

M. ALVAREZ MARRON.

EL GOBIERNO DE TURQUIA DISPUSO QUE NO PUEDAN CASARSE LOS ANALFABETOS

ANKARA, octubre 9. (Havas).—El famoso gobernador, Ata Turk, ha dispuesto que en la región que él domina no se expidan autorizaciones de matrimonio a los ciudadanos turcos que no sepan leer y escribir. Por esta causa, los analfabetos que se encuentran comprometidos para casarse, están acudiendo a las escuelas.

BROMAS Y VERAS

Por JOAQUIN ARISTIGUETA

ANTES que entrar en materia «coloniana», ahora que se acerca el «Día de la Raza», no estará de más que advirtamos cómo se creó la «Leyenda Negra» que hizo posible la circulación y mantenimiento de tantas mentiras con que la envidia, los celos internacionales, el duelo religioso entablado por la Reforma y, por último, el Romanticismo, fueron acumulando sobre España hasta haber tomado conciencia en las gentes.

Para dar una idea de la magnitud de tales mentiras y la terquedad y poder de tales campañas, baste con ver que nada menos que un continente, el descubrimiento más vasto y trascendental de la Humanidad, lleva un nombre que no tiene absolutamente nada que ver con la gesta formidable del descubrimiento y de la conquista.

Este continente se llama «América» (la tierra de Américo). Es decir, no «se llama»; «lo llaman». Y no se llama, porque nos parece que España había de ser autoridad a la hora de hacer el bautizo; era, nada menos, que la madre de la criatura y España no llamó, oficialmente, jamás «América» a este continente ni a sus islas. Los llamó «Indias Occidentales». Eran «Adelantados a Indias, «Virreyes a Indias», pero jamás se despachó un galeón a América.

Hacía ya siete años del primer viaje de los Pinzones (en el cual **hizo acto de presencia** Colón, como oportunamente veremos) y tenía España ya explorado, descrito y hasta dado lo más del continente y las islas: tenía poblaciones y hasta ya tenía la primera universidad, cuando un florentino negociante, empleado en un banco de Sevilla, acuciado por las leyendas de oro y el provecho en los repetidos viajes mercantiles, («pues hasta los sastres quieren descubrir», como dijo Colón de aquel afán general) determinó embarcarse a Indias también, en 1499 por cuenta de España y en viaje fijado «A Indias».

Habida cuenta de que Américo no se llamaba así, sino «Alberico» o »Amérigo», cabe creer que «América» es el nombre indígena de la sierra de Nicaragua que los indios pronunciaban ante Colón y repetían en Espaba los expedicionarios españoles, pero Hylacómilo, el librero de Saint-Die, en los Vosgos, que propaló lo de «la tierra de Américo», mal informado, estimó que «América» era nombre derivado de «Américo». Y cuando la Carta de Basilea se conoció en España en 1522 se tomó el nombre, por el geográfico indígena y no derivado de «Américo», por lo cual no extraño.

Aún así, Servet lo protestó, sin que hallara eco, pues ya se había divulgado el error, gracias al nacimiento de la imprenta que comenzó a popularizar las impresiones y se llegó hasta el disparate de Martn Waldseemiller que (según hace pocos días me recordaba mi gentil y anónima comunicante «Robustiana») dijo: «y la otra cuarta parte del Mundo («América») fué descubierta por Américo Vespucci; por lo tanto no habrá nadie que justamente impida que la América se llame así **por el nombre de Américo, su descubridor**».

Pero, ¿qué de extraño tiene que hace cuatro siglos, en un pueblo escondido como Saint-Die surgiera el error, aún en vida de Amérigo, si en nuestros días hemos conocido disparates como el del Presidente Coolidge, que al presentársele una comisión de italianos, el «Día de la Raza», les dijo (que podían estar orgullosos de pertenecer a la nación **que descubrió América**. Y, ¿por qué ha de extrañarnos aún esto, si en el monte Ruhsmore, en Dakota, se ha esculpido la historia sintética premiada por el «Chicago Tribune», bajo la presidencia del mismo Coolidge, del Profesor de Historia de la Iglesia Norteamericana (que parece que los Estados Unidos dan, también, los rascacielos de la ignorancia) y en ella figuran las siguientes palabras: «Enseñó Italia la navegación a toda Europa Occidental y, al extender el tráfico, promovió el descubrimiento de nuevas tierras».

Supóngase lo que serán cuatro grandes naciones como Francia, Inglaterra, Holanda y Alemania tas a mentir en afán de destruir gran enemigo España. Naciones no deben al Nuevo Mundo más el intensivo fomento de la esclav por Inglaterra y la piratería por das, ambiciosas de los galeones de España. El terror al «Demonio del Medio Día» y la codicia de tan me imperio. Richelieu, Cromwell, Luis XIV. Aún el siglo XVII España guía en la Ciencia, dictadora las cosumbres, deslumbradora en artes y temible en la política. De España se copiaban hasta los sin perjuicio de la «Leyenda Negra» en marcha. Hasta que Voltaire, Montesquieu, Diderot, Montaigne, cétera, dan el soplo definitivo a la llama inquisitorial de nombre de España y acaban de dar perfiles a la mentira, con afán de belleza, los mánticos que, en su afán de presentar una España policroma la cen bárbara.

Bien es verdad que esto ya zó los tiempos de la decadencia española, de absoluta responsabilidad política. Durante los siglos XVIII y XIX, España es toda un derr político y ese espectáculo fatal que ha hecho que los propios de España creyeran en las fan de un pasado que no existió sino todo lo contrario. Pues casualidad de que, así como la vela tendenciosa ha sembrado gruras en torno al nombre de España, los verdaderos hombres de dio, sin taras políticas o religiosas **y ante los documentos que dicen única verdad**, han proclamado lo contrario. Pirenne, Nietzche, zio, Humbolt, Washington, Cowten, Bossio, etc., etc., etc. tablecen que toda la ciencia, el tido universalista y humano, obra de España desde la Edad gua acá.

Y, esto establecido, y ante los timonios de los documentos, que bios pacientes (y extranjeros) desenterrado del polvo de los hemos de ver la verdad española surgiendo, Ave Fenis, de las cenizas de tanta calumnia.

VIDA MUNDIAL

Por Tiburcio Castañeda

¡Camisas negras de la Revolución! ¡Hombres y Mujeres de toda Italia! ¡Italianos de todo el Mundo! allá de las montañas y de los Mares oid!

UNA hora solemne va a en la Historia de nuestra Veinte millones de italianos acaban de reunir en este momento en las calles de toda Italia. significa la mayor demostración recuerda a historia de la humanidad.

¡Veinte millones y un solo corazón latiendo todos al unísono en dirección de una sola voluntad!

¡Una decisión!

Esta manifestación significa los lazos entre Italia y el fascismo son perfectos, absolutos, inalterables. Solo cerebros debilitados por ilusiones pueriles, por necia ignorancia pueden pensar de otra manera que no oyen ni saben lo que es el Fascismo Italiano de 1935.

Durante muchos meses las del destino, por los impulsos de tra tranquila determinación, movieron en la misma dirección nuestros deseos. En estas últimas ras el ritmo ha aumentado y lo puede detener ahora.

No es solo un ejército marchando hacia su destino, sino que cuarenta y cuatro millones de Italianos dos detrás de este ejército por la más negra de las injusticias ha querido lanzar contra ella, ber privarles del espacio del Sol.

Cuando en 1915 Italia se a los Aliados en la Gran Guerra cuantos gritos de admiración oyeron por todas partes.

Pero después que la victoria unía y a Italia le costó la vida seiscientos mil muertos, y las heridas de un millón, al llegar la paz, solo pudimos obtener migajas de los botines Coloniales.

Durante trece años hemos como se notaba un círculo que estrechaba a nuestro alrededor tábamos tranquilos. Mientras y durante cuarenta años hemos tado tranquilos respecto a Etiopía. En vez de reconocer los Derechos Italia la Liga de Naciones se ve a hablar de Sanciones.

Pero hasta que haya prueba contrario, yo me niego a creer el pueblo de Francia se una a Naciones para pensar contra Italia.

Los 6.000 muertos de la batalla Boligni, que fueron saludados sus mismos enemigos y cuyo cuerdo está con nosotros.

Y hasta que no haya prueba contrario, me niego a creer que pueblo inglés lance a Europa a catástrofe, yendo a la guerra contra nosotros para apoyar a unos bárbaros indignos de vivir entre Naciones civilizadas.

A los militares contestaremos con las armas.

Y a la guera contestaremos con actos de guerra.

Un pueblo digno de su pasado de su nombradía no puede abrazar otra situación.

Y aseguro de un modo sagrado que haré todo lo posible para impedir un conflicto Colonial, aunque no se parezca a una guerra Europea.

El pueblo de Italia ha revelado más que nunca su fuerza de carácter y ante este pueblo de héroes, de poetas, de Santos, de navegadores, de colonizadores no caben amenazas, ni sanciones.

El pueblo Italiano no se ha apoderado hasta ahora de territorios que no fuesen suyos».

BIBLIOGRAFIA

G. LONOTRE

LA HUIDA DE LUIS XVI (El drama de Varennes)

El libro del eminente escritor francés, uno de los historiadores que más ampliamente ha estudiado la célebre época revolucionaria de su país, es una vívida representación de los trágicos sucesos que estremecieron a Francia entera cuando se intentó la evasión de María Antonieta y Luis XVI cuyo desdichado resultado ha sido el tema de infinidad de obras de todos los matices.

El prestigio que ha conseguido el autor en conocidas obras de ese género, son una garantía del valor histórico, la calidad literaria de este relato, reconstitución circunstanciada y definitiva del terrible drama de Varennes donde fué detenido el real cortejo, cuyos imponentes cuadros sólo una mente de privilegiada fuerza intuitiva puede concebir, como si los documentos inéditos y los relatos de testigos oculares lo trasladaran en realidad a la rugiente ciudad y a la estival campiña por donde desfiló la frenética comitiva del encarcelamiento en los aciagos días que precedieron a la apocalíptica Revolución.

Todo lo que en aquellos acontecimientos adquirió importancia, las figuras cuyo destino inmortalizó en las páginas de la Historia al ponerlas en el camino de aquel triste calvario, desfilan ante el lector con su propio ambiente y sus propios rasgos, desde el elemento señorial que consagró a la Reina un culto caballeresco, al enigmático y bufonesco Leonard, el célebre peluquero de la desdichada dama.

Un volumen, con multitud de grabados, 6 pesetas. Editorial Juventud, S. A. Provenza, 101. Barcelona.

ZANE GREY

LA HERENCIA DEL DESIERTO

Admirable narración de la vida nómada en el desierto de la secta de los mormones, con la exquisitez de detalles a que nos tiene acostumbrados este autor, conocedor como pocos de los secretos de la Naturaleza y de la psicología especial de los que hacen del culto a ella el principal objeto de su vida.

La, en realidad, resurrección de un pobre enfermo norteamericano a quien la vida salvaje, entre rebaños y caballadas, devuelve la salud perdida, es base de esta nueva producción de Zane Grey.

No faltan, como es natural, las pintorescas descripciones de su lucha, en unión de los mormones, con los cuatreros y bandidos del desierto, de los que al fin logra salir vencedor, conquistando al mismo tiempo el corazón de la mestiza Mescal, eje de esta interesante novela de amor y de aventuras.

Publicada en la Colección Obras Maestras. Un volumen encuadernado en tela y con vistosa sobrecubierta con colores, 3.90 pesetas. Editorial Juventud, S. A. Provenza, 101.

VARIOS AVIADORES DE CHILE IRAN A ALEMANIA EN VIAJE DE ESTUDIOS

SANTIAGO DE CHILE, octubre 9 (AP).—El comodoro aéreo Manuel Francke, el comandante de escuadrilla Luis Basaure y el capitán Raúl González, salieron hoy a bordo del trimotor «Aconcagua», que inauguró el servicio regular aéreo entre Santiago de Chile y Río de Janeiro.

En Río de Janeiro los aviadores chilenos tomaron el dirigible «Graf Zeppelin» para Alemania, donde visitarán los aeródromos y las fábricas de aparatos de ese país.

Lo que sería una guerra entre Italia e Inglaterra

Si Ginebra es impotente para solucionar la disputa italo-etiópica. Una impresionante anticipación que ha hecho un jefe del Estado Mayor francés, nos ofrece base suficiente para comprender las alternativas cruentas de una guerra entre esos dos países europeos.

(Versión especial para DIARIO DE LA MARINA)

El 25 de septiembre de 1935, a las dos de la madrugada, los ejércitos italianos de la Eritrea y la Somalilandia, penetran en territorio abisinio. El mundo entero conoce la noticia inmediatamente por radio. Un mensaje entusiasta de Mussolini anuncia que Italia se retira de la Liga de las Naciones. El ejército italiano de Eritrea comprende el grueso de las fuerzas terrestres y aéreas. Se articula en dos grupos: al oeste, dos columnas operan en la región de Adua; al este, el ejército principal progresa en la zona no montañosa, en línea recta de Addis-Abeba.

El ejército de la Somalia, dentro todo él en la zona montañosa, se deshace en tres columnas siguiendo la línea de tres valles, los más importantes, orientados hacia el suroeste, y al norte-oeste. Progresan en la dirección del ferrocarril Addis-Abeba-Djibouti.

La escuadra inglesa del Mediterráneo (buques de línea: «Queen Elizabeth», «Barham» «Warspite», «Valliant» y «Malaya»; cruceros de batalla: «Hood» «Repulse» «Renown» está reunida en la región Alejandría-Chipre, y se concentra en Port-Sa'd. Movimientos de tropas son ordenados de Alejandría hacia la frontera de la Cirenaica, en dirección a Soloum y Djaraboub. Las escuadrillas de Palestina se concentran en el Cairo. Una intensa actividad aérea se desplaza sobre el Canal de Suez cien kilómetros al norte, en plena mar.

PRIMERA FASE:

El 26 de septiembre, a las 8 de la mañana, el gobierno inglés anuncia por mensaje radiotelegráfico que el paso del Canal de Suez, está cerrado para todo buque con destino a Eritrea y a la Somalia italiana. El Ministro de negocios extranjeros de la Gran Bretaña llega por avión a Le Bourget a las 3 de la tarde. Celebra una larga entrevista con Laval que recibe, por la noche, a los embajadores de Italia y de Alemania.

Desde el 25 de septiembre, la marina italiana está concentrada en Sicilia y en la Cerdeña: la primera escuadra, la segunda y tercera flotilla de submarinos están en Augusta; la segunda escuadra, y la primera flotilla de submarinos, están en Cagliari. La primera división aérea (un escuadrón de bombardeo de día, otra de bombardeo nocturno, una de caza) tienen su base en Cagliari y en Roma. Dos divisiones de infantería van a embarcar en Messina.

El 28 de septiembre, a las 6 de la mañana, la primera división aérea italiana bombardea Malta. La primera escuadra naval, apoyada por las primera y segunda flotilla, abre al miemo tiempo el fuego sobre las defensas de esta Isla. El ataque va seguido del de la segunda escuadra aérea. El 29 de septiembre, la segunda escuadra naval, apoyada por la primera flotilla, disponiendo a la vez de una fuerte aviación a bordo de los buques madres de aviones, ataca Gibraltar. Al final de esta jornada, la guarnición de Malta, resiste; Gibraltar se mantiene, pero bajo la amenaza del fuego italiano. Las minas impiden la circulación en el estrecho.

Los embajadores italiano e inglés, han sido llamados por sus respectivos gobiernos. El 3 de octubre, a las 6 de la tarde, sigue el intenso bombardeo por parte de la aviación y la flota sin interrupción, como en los días precedentes. Por fin, un batallón italiano desembarca en Malta. La ocupación se completa por la noche.

SEGUNDA FASE:

Las operaciones italianas en Etiopía, después del 25 de septiembre, se desarrollan metódicamente. Por todas partes, el ejército abisinio opone una ressistencia desesperada. Inmediatamente después de la ocupación de Malta, intensos movimientos de tropas han empezado en dirección a Bengasi, donde el Mariscal Balbo ha instalado su cuartel general. La primera escuadra naval ha ocupado Creta. La segunda, dejando a los submarinos la vigilancia de Gibraltar, se concentra en Bengasi. La primera división aérea fija su base en Tobruch, Djarabaub y Appolonia. Las divisiones de infantería embarcadas en Mesina y Siracusa han sido emplazadas en la región Amseati, Djaraboub, Giolo. El 10 de octubre constituyen el primer ejército y toman la ofensiva contra las fuerzas anglo-egipcias situadas en la frontera de la Cinenaica. Los anglo-egipcios se repliegan combatiendo; el progreso de las fuerzas italianas es meticuloso y lento por razón de las dificultades de aprovisionamiento y de transporte.

La flota aérea inglesa se sitúa, a partir del 12 de octubre, en la región de Alejandría-El Cairo-Port Said. El movimiento se hace escalonadamente, por escuadrones, siguiendo la vía: Bruselas, Colonia, Sttuggart, Munich, Bucarest, Constantinopla, Chipre y Jaffa. Las fuerzas aéreas del Irak, llegan a Port-Said.

El ejército inglés se articula en tres divisiones: la primera (Alejandría) comprende 1 escuadrón de hidroaviones, 1 de bombardeo, uno de caza; la segunda (El Cairo) comprende dos escuadrones de bombardeo, uno de caza; la tercera (Port-Said) comprende un escuadrón de hidros y dos de bombardeo.

El 12 de octubre, la flota inglesa (Home Fleet: el «Nelson» «Rodney», «Rescuje» «Royal Sovereing» «Ramillies» «Resolution» y «Royal Oak» entra en Lisboa.

Después de abastecerse, vira hacia el sur. El 27 de octubre, se abastece en el Cabo. El 10 de noviembre aparece delante de Aden, donde se suma a las fuerzas navales de Singapoore.

La primera escuadra naval italiana aparece el 12 de octubre delante de Atenas y Rodas. Al mismo tiempo, los escuadrones de la segunda división aérea remontan el vuelo y, por Atenas, Rodas, Alejandreta, Beyrouth, y la Meca, se sitúan en Eritrea. El Mariscal Badoglio, que ha llegado en avión, toma el mando de las fuerzas italianas de Etiopía.

Las fuerzas aéreas de Aden, unidas a las de Singapoore, se trasladan a la Somalia inglesa. Un destamento del ejército inglés se constituye en guardia de los elementos transportados de las Indias, llegados para reforzar a las tropas locales. Las fuerzas navales de Aden, unidas a las de Singapur, evacuan Aden y cruzan junto a las costas de Eritrea y de la Somalilandia italianas. El 16 de octubre un ataque de la segunda división aérea italiana sobre Aden, cae en el vacío.

TERCERA FASE:

El 28 de octubre, el destamento del ejército inglés del Alto Egipto, reforzado por elementos llegados del Sur, y apoyado por la tercera división aérea británica, toma la ofensiva en la región del Lago Tsana. La ocupación del lago se realiza sin dificultades. Las vanguardias británicas toman contacto con las fuerzas italianas del este del lago.

El Mariscal Badoglio, toma la ofensiva en todo el frente. El grupo principal del ejército de Eritrea progresa hasta la vía férrea de Addis-Abeba-Djibouti. Está ya asegurada su unión con el grupo norte del ejército de la Somalia. En todo el resto del frente, los progresos han sido menos profundos. El aprovisionamiento de las fuerzas en víveres, municiones y combustibe empieza a encontrar serias dificultades.

El 10 de noviembre, la «Home Fleet» que está en el Mar Rojo, hace sentir sobre la Eritrea y la Somalilandia sus efectos completos.

El 15 de noviembre el destamento inglés de la Somalia, reforzado por elementos terrestres y aéreos desembarcados de la «Home Fleet» toma la ofensiva. Su avance amenaza el contacto del ejército italiano de Eritrea con las columnas del grupo norte del ejército de la Somalia.

El Mariscal Badoglio ordena alto general a la ofensiva, y manda a los jefes organizar sus posiciones.

El ejército italiano de la Cirenaica, a las órdenes del Mariscal Balbo, ha hecho progresos en Egipto, apoyado por la segunda escuadra naval y por la primera división aérea. El 19 de noviembre ha tomado contacto con el frente fortificado inglés que cubre Alejandría y El Cairo, desde el mar a Deni-Souef. La primera división aérea se apoya en El Daba-El Hammami; la segunda escuadra naval se apoya en Ras-El Kanais; la primera escuadra naval y la tercera flotilla de submarinos, están en Creta. El Mariscal Balbo fija la fecha de la ofensiva para el 20 de noviembre, a las 6 de la mañana.

El primer ejército italiano, ataca dividido en dos grupos: uno, el del norte, encargado del esfuerzo principal, apoyado por la segunda escuadra naval y la primera división aérea caerá sobre Alejandría, en dirección general de Damanhom; un grupo, el del sur se dirigirá sobre el Cairo. La segunda escuadra naval, apoyada por una fuerte aviación desembarcada de los buques, y apoyada por tres flotillas de submarinos, tiene por misión atacar la escuadra inglesa, bien en Abukir o en Fort Sai. El ataque terrestre del primer ejército británico, iniciado sin preparación de artillería, no realiza más que un efecto parcial. Exitos lorales debido a la estrerha colaboralión de las máquinas blindadas de asalto y de la aviación, no pueden obligar a abandonar sus posiciones a la infantería anglo-egipcia. Las bases aéreas italianas, atacan sin cesar por la primera y segunda divisiones aéreas británicas, sufren algunas prédidas. La segunda escuadra naval italiana, violentamente contra-atacada a lo largo de Alejandría por la primera división aérea británica que le produce averías serias se ve obligada a replegarse. La primera escuadra naval italiana aparece al inal de la jornada, a lo largo de Abukir, y es objeto de un ataque combinado de navíos de línea de la escuadra británica que vinen de Chipre y de los escuadrones de la tercera división aérea. Recibe orden de replegarse sobe Malta. Los ataques terrestres y aéreos se suceden durante la noche, sin modificar la situacin.

Las pérdidas italianas en tierra, en el mar y en el aire, son importantes. La aviación inglesa, ha sufrido así mismo muchas pérdidas; su moral es, no obstante, buena, debido a los éxitos obtenidos sobre las bases aéreas y la flota naval italiana. El 21 de noviembre, al mediodía, llega en avión el señor Mussolini y toma la dirección de las operaciones.

La guerra, no obstante, no ha terminado. Italia, ¿podrá hacer frente a su situación económica? Eso son los economistas los que podrán predecirlo, no nosotros.

10 de Octubre.

En esta fecha gloriosa, pletórica de resonancias patrióticas, "El Encanto" hace votos por la felicidad y prosperidad de la Patria.

El Encanto

M.E.C.D. 2016

9A SECCION 2

TELEFONOS: Quejas . . . . . . M-7911 A. Clasificados .. A-3333

DIARIO DE LA MARINA

TELEFONOS: Dirección . . . . A-3277 Jefe de Redacción A-3205 Sección de Sports M-7912

9A SECCION 2

AÑO CIII — EL PERIODICO MAS ANTIGUO DE CUBA. — LA HABANA, JUEVES, 10 DE OCTUBRE DE 1935 — ACOGIDO A LA FRANQUICIA POSTAL. — PAGINA TRECE

LA ACTUALIDAD

Un gran pintor vasco

por LEON ICHASO

TRAEMOS la visión deleitosamente ebria de pintura vasca. Han desfilado ante nuestros ojos atónitos cuadros de tipos euskaros que llevan incrustada en sus caras, en su gesto, en sus miradas todo el vigor, toda la entereza, toda la hombría de bien, todo el espíritu de la raza. Hemos contemplado aquellos «motiltas» tocados de boina, sanotes, ingenuos; aquellos viejos recios, fumadores de pipa, que si llevan la cara acribillada de arrugas, no tienen ninguna en el alma; aquellos bebedores de «sagardúa» y de chacolí, que sonríen beatíficamente ante el vaso; aquellos jugadores cuotidianos de mus, que miran socarronamente ante la jugada que prepararon. Hemos visto la «neskatxa polita», la muchacha bonita, limpia, de ojos claros, que se prepara alegremente para la romería; la viejecita, pulcra también y vivaracha todavía bajo sus años, que va vendiendo rosquillas; el clásico «txistulari», que lleva en su instrumento todas las alborozadas notas y todos los giros saltarines del «aurresku»; la octogenaria abuela que cuenta a sus robustos nietos los cuentos de las brujas de Amboto; el recio pastor que dejando su «chamarra» y su honda, se viste sus sencillas galas de día de fiesta; el «versolari» que está pensando un momento en los versos con que ha de regocijar la sobremesa; todos los pintorescos y variadísimos tipos de los pueblos y de las aldeas de Vasconia. Los ha prendido en su pincel con fuerza, precisión y realismo maravillosos el pintor vasco Flores-Kaperotxipi.

Nos lo presentó ayer, orgulloso de su paisanaje, nuestro gran amigo Celestino Joaristi, presidente del Centro Vasco. Kaperotxipi estuvo ya otra vez por América. Exhibió, años atrás, su primera serie de cuadros en Buenos Aires, en Uruguay y en algunos otros pueblos hispanoamericanos. Los publicaron, en su mayor parte, entre cálidos elogios de los más insignes críticos, los tres periódicos más importantes de la Argentina: «La Prensa», «La Nación» y «La Razón». En este segundo viaje ha expuesto su nueva serie con el mismo éxito franco y rotundo de crítica y de venta en los Estados Unidos y en México.

Ya anteriormente había conquistado el pintor vasco en España lauros y fama. El «A B C» de Madrid ha dedicado repetidas veces varias páginas a sus cuadros.

Tiene Kaperotxipi en su arte euskaro un cariz especial, personalismo que le distingue de los otros pintores célebres de Vasconia. Zuloaga, los hermanos Zubiaurre y Uranga, han puesto en sus lienzos, al retratar tipos y paisajes vascos, cierta aspereza, cierta adustez cargada quizás a veces de demasiada acritud. Es, en efecto, el vasco a primera vista reservado, seriote y poco propicio al diálogo confidencial. Pero su salud de alma lleva consigo en el fondo aquella alegría sana, optimista, que se explaya en sus fiestas, en sus juegos—«jai alai», fiesta alegre se llama su juego clásico de la pelota—en sus tertulias familiares y hasta en su trabajo. Una raza tan fuerte y tan confiada en sí misma, no puede ser amarga ni triste. El buen humor sincero acompaña siempre al vigor espiritual y corporal y a la limpieza de conciencia. Y el vasco es, generalmente, robusto y limpio de corazón.

Esa alegría, esa jocundidad bondadosamente resuelta de nuestra raza es la que ha captado con singular relismo Kaperotxipi. Iluminados de ellas están las caras y los ojos de sus tipos vascos. Y hay también en sus cuadros una honda e intensa percepción de las peculiarísimas y seculares tradiciones de Vasconia.

«El sentimiento idílico del pueblo vasco—dice «La Prensa» de Buenos Aires—subsiste en todas las manifestaciones de su alma: sus fiestas y costumbres tienen un manso aroma de leyenda y los hombres de hoy viven, trabajan y se divierten tan exactamente como lo hacían sus abuelos hace un siglo. Todo esto está dicho en los cuadros de Flores-Kaperotxipi con una comprensión afectuosa y solidaria que no excluye de vez en cuando la penetrante agudeza del humorismo. Es una pintura que punza y extrae la realidad viviente. Mirando los cuadros vascos y los retratos de Flores-Kaperotxipi cobran nueva fuerza las palabras de Grandmontagne: es un extraordinario retratista».

Y aquí está, entre nosotros, este pintor vasco verdaderamente notable, que viene a distraernos y aliviarnos algo de las asperezas políticas y sociales y de las inquietudes del momento actual con la luz y la exquisita sonrisa de su arte.

UNA POLITICA DE CORDIALIDAD SEGUIRA EL GOBIERNO ESPAÑOL EN CATALUNA

NACIONALIZARAN EN ESPAÑA LA DESTILACION DE GASOLINA

Se montará una fábrica de caretas contra gases; ochenta mil cascos de acero para su uso por el Ejército

Se han comprado en el extranjero patentes para construir tanques y aviones de cierto tipo y las fábricas nacionales están fabricando centenares de cañones y de ametralladoras

MADRID, octubre 9. (Havas).—Las Cortes comenzaron a discutir el proyecto de la producción de combustibles líquidos, que estipula que todas las fábricas de hidrocarburos, principalmente por destilación de la hulla, los lignitos y otros efectos bituminosos, se encuentren siempre en mano de sociedades españolas, cuyos miembros serán todos españoles, salvo caso de fuerza mayor. El Estado reglamentará y dirigirá la producción, mediante el monopolio del petróleo.

Persíguese, por esta ley, la finalidad de que la industria cubra las necesidades de la defensa nacional.

OPOSICION A LA REFORMA CONSTITUCIONAL ESPAÑOLA

MADRID, octubre 9. (Havas).—Se cree que las izquierdas se valdrán del mismo reglamento de las Cortes para obstruccionar la reforma de la Constitución, valiéndose del hecho de que aún no se han nombrado a todos los miembros de la comisión de reforma, nombramientos obstruídos por los izquierdistas.

ESPAÑA ADQUIRIRA PERTRECHOS EN SUS FABRICAS DE MUNICIONES

MADRID, octubre 9. (Havas).—El Gobierno ha hecho a las fábricas nacionales españolas importantes pedidos de armas y municiones. Se están fabricando ya varios centenares de piezas de artillería ligera, así como algunos de artillería pesada, piezas contra aviones y ametralladoras.

Se han comprado en el extranjero patentes para la construcción de tanques y aviones de cierto tipo.

Se anuncia la próxima apertura de una fábrica de caretas contra gases asfixiantes.

También se han adquirido 80.000 cascos de acero, para soldados. En Toledo, se ha dado ocupación a 550 obreros más.

DOSCIENTOS DIPUTADOS DAN UN BANQUETE A LERROUX

MADRID, octubre 8. (WP).—Doscientos diputados del bloque gubernamental dieron hoy un banquete al Ministro de Estado señor Lerroux, concurriendo todos los miembros del Gobierno y el Presidente de las Cortes.

Ofreció el homenaje el señor Gil Robles, quien anunció que el bloque defiende la subsistencia del actual Parlamento para evitar el agotamiento de las facultades que concede la Constitución al Presidente de la República para disolver las Cortes.

Anunció que la CEDA hará los sacrificios precisos para impedir que durante el mandato de Alcalá Zamora exista una convención, hecho que se produciría si antes de terminar el mandato tuviera que convocar a un nuevo Parlamento.

Elogiando las generosidades de Lerroux, vaticinó que en el momento en que tenga que deshacerse el bloque lo harán como caballeros honrados y leales, dándose la mano.

Lerroux, agradeciendo el homenaje, invitó a los radicales a corresponder a las generosidades de la CEDA y demás partidos integrantes del bloque, agregando que debe mantenerse la solidaridad espiritual y política y evitar que las extremas izquierdas asalten el Poder.

Se intensificará el trabajo en las fábricas españolas de pertrechos y armas: reorganizarán el Ejército

Los Embajadores de la Argentina y Chile y los Ministros del Uruguay y Santo Domingo salieron para Sevilla, donde presidirán las fiestas de la Raza que allí se celebrarán

BARCELONA, octubre 9. (WP.)—Se anuncia que el gobernador general iniciará ahora una labor consistente en dar libertad a los presos gubernativos, permitir la reapertura de los centros clausurados desde la revolución.

Confía en obtener del Presidente de la Audiencia su conformidad para que se conceda libertad condicional a los condenados a menos de un año de prisión.

LA REORGANIZACION DEL EJERCITO

MADRID, octubre 9. (WP.)—El señor Gil Robles prepara los presupuestos del departamento de la Guerra, según se anuncia.

Se propone intensificar las actividades en las fábricas militares, lo que unido a la movilidad que dará al ejército, permitirá que la reorganización sea un hecho rápidamente.

LA FIESTA DE LA RAZA EN SEVILLA

MADRID, octubre 9. (WP.)—El embajador de Chile y los ministros del Uruguay y de Santo Domingo, marcharon hoy a Sevilla para presidir, justamente con el embajador Mansilla, de la Argentina, las fiestas de la Raza y la entrega al Gobierno español de los pabellones de los respectivos países en la Exposición Iberoamericana.

LA «PRESIDENTE SARMIENTO» EN SEVILLA

SEVILLA, octubre 9. (AP.)—Ha llegado a esta ciudad la fragata «Presidente Sarmiento», buque-escuela de la Armada argentina, siendo recibida por las autoridades y el Cónsul.

REUNION CON LOS BANQUEROS PRIVADOS

MADRID, octubre 9. (WP.)—El Jefe del Gobierno y ministro de Hacienda, señor Chapaprieta y el ministro de la Guerra Gil Robles, reunieron hoy a los representantes de la banca privada para tratar de las aportaciones económicas con destino a los préstamos que han de hacerse a los labradores para resolver los problemas del trigo.

La impresión es optimista.

PRIMEROS AVANCES

Noticias llegadas a nuestra redacción de las islas Azores, "La Nao" que trae la buena nueva" se encontraba navegando en la madrugada de hoy a los 34 grados 47 minutos latitud Norte, y 13 grados 50 minutos latitud Oeste, a unas 70 millas de Puerto Santo.

El comunicado agrega que a las doce en punto de la noche, sobre el mastelero de gavia, fué izada nuestra enseña nacional en conmemoración de la gloriosa efeméride que hoy la patria festeja. Sobre la cubierta de la misteriosa "Nao" presentaron sus armas los viejos infanzones que la tripulan, y cual si el eco de la campana de La Demajagua resonara con su lengua de bronce en sus patrios corazones, de sus labios brotó el nombre excelso de Carlos Manuel de Céspedes, que el azul del mar recogió en el velo de sus espumas para seguir repitiéndolo en el infinito de su inmensidad.

Gran exposición de cuadros españoles en un museo de N.Y.

Coleccionistas privados y otros museos oficiales han facilitado sus colecciones

NEW YORK, octubre 9. (SE.)—Se inauguró el Instituto de Artes y Ciencias y Museo de Brooklyn, la nueva fachada del hermoso edificio y una interesantísima exposición de cuadros de los mejores artistas españoles, para el que han prestado obras de gran mérito otros museos y coleccionistas particulares del país. Las ceremonias de apertura eran por invitación y la exposición quedó abierta al público.

Entre las obras maestras que se exhiben figuran:

Retrato de don Baltasar Carlos y enano, de Velázquez; «Geógrafo,» de Ribera; «Virgen y Niño», pintura del siglo XV, procedentes del Museo de Bellas Artes, de Boston.

«Purificación del Templo,» del Greco, del Instituto de Arte de Minneápolis.

«Autorretrato,» de Goya, y «Retrato de un hombre», de Murillo, del Museo Municipal de Arte de St. Louis.

«La Crucifixión y vista de Toledo», del Greco, del Museo de Arte de Cincinnati.

«La Anunciación», de Juan de Burgos, y un «San Cristóbal» de la escuela castellana o aragonesa, del siglo XV; «El Velo de la Verónica» del Greco, de la colección de Thsodor Szarvas.

«La Princesa de la Paz», de Goya, de la colección de Mrs. J. Watson Webb.

«El Viejo», de Ribera y «Retrato de una joven», de Zurbarán, del Instituto de Detroit.

«La Infanta Margarita», de Martínez del Mazo, de la colección de John Mortimer Schhiff.

«Cristo entre los Doctores» y «Las Bodas de Caná (siglo XV-, de la colección del Dr. Preston Satterwhite.

«Cabeza de hombre,» del Greco; (siglo XV); «El Bautismo de Cristo» «El Martirio de Santa Catalina» y «San Juan» tablas del siglo XV, procedentes de la Galería de Bellas Artes de la Universidad de Yale.

«Adoración de los Pastores» del Greco (colección de George Blumenthal.)

«Autorretrato» de Velázquez, y «Don Manuel Osorio,» de Goya, de la colección de Jules S. Bache.

«El Bautismo de San Martín de Tours,» «La Misa de San Martín de Tours» y «El Enterramiento y Ascensión de San Martín de Tours» de Jaime Huguet; «La Anunciación» del Greco, «San Jerónimo» también del Greco; «Cabeza de Santo», de Goya; «Crucifixión», «Piedad» y «Retrato de una Dama» del Greco; «San Lorenzo» de Alonso Cano y «San Pedro», de Velázquez; «La Aparición de la Virgen», y «la Visitación de la Virgen», del Greco y otras obras de inestimable valor.

Tanto por su número como por su importancia, es indudable que la exhibición de estos cuadros en Nueva York ha despertado gran interes entre los aficionados a la pintura de los grandes maestros españoles.

La elección de un vice de las Cortes, causa de protesta

Un grupo de intelectuales y catedráticos protesta por la acción itala en Etiopía

MADRID, octubre 9. (AP).—A causa de haberse descubierto ciertas irregularidades involuntarias en la elección de Iglesias para miembro del Tribunal de Garantías Constitucionales se ha acordado que las Cortes repitan la votación. Asegúrase, sin embargo, que Iglesias volverá a resultar elegido.

El Congreso ha elegido al liberal demócrata Alfredo Martínez para cuarto vicepresidente de las Cortes, sustituyendo a Rahola, que presentó su dimisión para ocupar la cartera de Marina. La elección del señor Martínez provocó protestas de los izquierdistas, quienes manifestaron que el puesto correspondía a un diputado de la izquierda.

Miguel Maura dijo que las minorías izquierdistas consideraban la elección de Martínez como «insulto a los partidos de izquierda», anunciando que en lo sucesivo no asistirían a ninguna reunión convocada por Alba.

UN GRUPO DE INTELECTUALES ESPAÑOLES PROTESTA CONTRA ITALIA

MADRID, octubre 9. (AP). — Un grupo de intelectuales españoles entre los que figuran varios profesores universitarios, ha protestado contra la agresión italiana contra Etiopía.

Piden que España «continúe sirviendo las causas nobles defendiendo la paz y la justicia y cooperando con los que protejan esta tesis».

Entre los firmantes se halla don Pedro Ros de Olano, ex-Ministro, presidente del grupo español de la Unión Católica de Estudios Internacionales.

El procedimiento de quiebra será objeto de reformas

Otro tanto se hará con los suspensiones de pagos y con los embargos. Marcas pedidas

Ha sido presentado a la Junta Nacional de Comercio un proyecto sobre modificaciones de nuestro procedimiento civil en lo relativo a Juicios Ejecutivos, Embargos Preventivos y Suspensión de Pagos.

El mencionado proyecto, constituye el articulado de una ley que se propone, desprovisto de comentarios, que abarca sin embargo ,distintos aspectos, como son el Juicio Ejecutivo, de los que se transcribe los Artículos de la Ley de Enjuiciamiento Civil, que según el proyecto deben ser objeto de reforma; así como los que indica sobre la Ley, en relación con los Embargos Preventivos; la Suspensión de Pagos, etc.

El doctor Antonio Beruff Mendieta, Secretario de Comercio, considerando muy valioso dicho proyecto, por ofrecer gran interés para nuestras clases mercantiles, lo ha sometido a la consideración de la Junta Nacional de Comercio.

Sugiere el doctor Beruff Mendieta, que debe designarse una comisión que redacte un Proyecto de Ley respecto a las modificaciones necesarias en el procedimiento de quiebra.

SOLICITUDES DE MARCAS.—En el Registro General de la Secretaría de Comercio, han sido presentadas las siguientes solicitudes de marcas: «Cosmopolita», para distinguir comidas o alimentos, por los señores Jesús Fernández y Garrandés y Manuel Nodar Rodríguez. «Orbe», para monda-dientes y toallas, por Cardín y González. «Francesa», para productos farmacéuticos a nombre de Pierre Laurent-Garald.. «Americana», para goma de mascar, por la «Health Products Corporation». «Americana», para bórax, ácido bórico, pajuelas, etc., por la «Pacific Coast Borax Company». «Flavogon», «Levurisol» y «Eliminurico», para diversos productos farmacéuticos, por Gonzalo Iturrioz Font. Siré», para envases de galletas y galleticas, por Blanco y Ca.

Fueron remitidas al Negociado correspondiente.

Lea ¡ALERTA! al mediodía.
Y AVANCE por la tarde.

Juan Ignacio Pombo ha prometido ir de visita a New York

Irá a dicha capital desde la Habana y permanecerá en aquélla durante cuatro días

NEW YORK, octubre 9. (SE.)—El «Comité Pro-Homenaje a Pombo» ha recibido una comunicación que, por mediación del Director de «La Prensa», le dirige desde México el aviador español Juan Ignacio Pombo, en la que manifiesta sus deseos de venir por Nueva York, accediendo a la invitación que le había sido hecha

El comunicado dice así:

Recibí el cable firmado por los amigos y simpatizadores que tengo en esa gran ciudad invitándome a ir a Nueva York.

«Le ruego trasmita en mi nombre mis más expresivas gracias a cuantos tuvieron la gentileza de unirse a esta invitación, haciendo constar desde luego mi viva simpatía y deseo por poderla hacer realidad.

«Soy un muchacho que vive exclusivamente de su trabajo y como tengo pagado mi viaje de regreso desde Veracruz a Santander, una estancia en Nueva York, que tanto anhelo, mayor que la que corresponde a la escala del trasatlántico que me devuelve a mi patria, desnive a un poco mi presupuesto.Sin embargo, trato actualmente con la Pan-American mi viaje desde la Habana a New York y si consigo que me hagan condiciones especiales estoy decidido a tomar el avión en la capital de Cuba para estar con ustedes unos días más que los que corresponden a un itinerario corriente con escala fija.

Tenga usted la completa seguridad que una de mis más grandes satisfacciones y deseos es conocer la grandiosa ciudad de Nueva York y poder estrechar en ella la mano de mis compatriotas que de manera tan amable y simpática se han dirigido por cable a mí.

«Para todos un cordial abrazo de su afectísimo y atento seguro servidor q. e. s. m.»

(Firmado) Juan Ignacio Pombo.

En vista de ello el Comité ha decidido convocar a una junta para el próximo lunes a las nueve de la noche en la Sociedad Española de Beneficencia, a la cual han sido invitadas las organizaciones adheridas hasta el presente que son:

Cámara Oficial Española de Comercio, Instituto de las Españas, Sociedad Española de Beneficencia, Centro Asturiano de Nueva York, Centro de Galicia, España Republicana, y Bergondo y sus Contornos.

Es propósito del Comité dar a este homenaje la mayor amplitud posible, y pueden considerarse invitadas cuantas organizaciones hispanas deseen adherirse, así como cualquier persona que desee cooperar al lucimiento del homenaje que se acuerde. La junta será de interés pues quedarán acordados los puntos principales del programa. Pombo seguirá viaje en el vapor «Habana» que partirá de este puerto el día 23 del presente, y se calcula que serán unos cuatro días los que permanecerá en ésta.

FUERTES CREDITOS CONTRA EL DESEMPLEO

MADRID, octubre 9. (Havas).—«El Debate», órgano del Partido Popular Agrario, dice que las Cortes votarán el año que viene 450 millones de pesetas destinadas a combatir el desempleo; 160 millones tocarán a los trabajos que se realicen en favor de las defensas nacionales.

SUSCRIBASE Y ANUNCIESE EN EL «DIARIO DE LA MARINA»

DESDE ESPAÑA

CAMINO DE LA CUEVA

Por M. VALERO DE CABAL

OCHO de Septiembre. Desde hace una semana vuela de labio en labio la misma pregunta:

—Vas a Covadonga?

—Iré... Iremos...

Ocho de Septiembre; día de la Santina; día de la Madre de los asturianos...

—...?

Le han engañado a usted; los asturianos siguen amando a su Virgencita de Covadonga, y pues la aman, siguen creyendo en ella. Desde hace un año, desde aquellos claros días de Octubre en que un viento de muerte saltó en las montañas y empujó a los hombres a las ciudades como lobos hambrientos, los caminos de Covadonga se han visto siempre cruzados por peregrinos que iban hacia el oquedal ingente donde tiene su nido milenario la Dulcísima Paloma del Auseva. La fuerza inagotable de una fe divina sostenía hora tras hora la decisión de marchar sin descanso hasta cubrir las luengas, ásperas distancias que median del punto de partida a la última grada de las escaleras que suben al pequeño camarín de roca.

Hace diez días un pedazo mío, el hijo que conmigo compartiera las trágicas incertidumbres de aquel sangriento novenario, salió de nuestro hogar a la una de la mañana para llegar a los ojos de la Virgen a las ocho y media de la noche, sin más altos que los precisos para comer; resistiendo al sueño, alucinado por la fatiga cerebral, venciendo a la rigidez de los músculos, el creyente muchacho aún subió de hinojos, en la soledad cuajada de murmullos, la alta y dura escalinata. Lo había prometido por la vida del padre y los hermanos amadísimos, lejos aquellos días de nosotros, viviendo en el corazón de la enconada y fratricida lucha. Los ochenta y cinco kilómetros, muchos de ellos cuesta arriba, no amedrentaron su pía decisión. A su regreso, pálido, extenuado y conmovido me dijo en un abrazo:

—Mamá, si supieras cuánto he pedido a la Virgen!

Cuántas madres habrán escuchado las mismas emocionadas afirmaciones!

Hoy mismo, ante el impresionante desfile de las muchedumbres de asturianos que peregrinan a pie y viajan por esos caminos de historias y leyendas, cuántos serán los labios que repitan con voz húmeda de llanto:

—Madre, Madre mía de Covadonga!

Y ante el altar chiquito y fulgidor como brinquiño de diamantes, bajo la mirada suavísima de la Estrella del Enol:

—Madre, Madre mía de Covadonga, gracias desde lo más profundo de mi ser...!

Y nada más. Nada más durante las horas de amante exultación, de quedo sollozar, de firme prometer. Cada uno con su expresión y todos con un mismo espíritu de patrio y cristianísimo fervor, van diciendo por los caminos ingentes, florecidos de hazañas y milagros, por los caminos santificados de la Cueva, que los odios pasan y pasarán inermes sin lastimar el corazón eterno, sin amenguar el caudal eterno del verdadero Amor.

LA UNION NUM. 27 DE LOS CABALLEROS CATOLICOS Y LA FESTIVIDAD PATRIOTICA

Tiene el gusto de invitar a usted al acto literario-musical que en conmemoración de la fiesta patriótica del Grito de Yara, celebra esta Unión el día diez de octubre a las cuatro de la tarde, en el salón de actos del Convento de los R. P. Franciscanos, sito en Aguiar 87, con arreglo al programa que se inserta.

Joaquín Friguls, Presidente, Fray Cástor Apraiz, Consiliario, Nicolás Izquierdo, Presidente de la Sección Patria y Cultura.

Programa: 1. a) Romanza de Cavalleria rusticana, a) visi d-arte de Tosca, por la soprano dramática Carmita Hernández, acompañada al piano por el profesor Juan González. 2. Recitaciones por la señorita Carmita Fernández. 3. Números de cantos por el aplaudido tenero Panchito Naya, acompañado al piano por el profesor Carlos Fernández Vilá.

4. Discurso por el doctor Salvador Salazar, catedrático de Literatura de la Universidad de la Habana.

La parte artística de nuestro programa está a cargo de la Escuela de Canto y del Conservatorio de Música, que respectivamente dirigen los profesores Juan González y Carlos Fernández Vilá.

Matan al gobernador tinerfeño, logrando huír los culpables

Los Bancos privados han decidido hacer préstamos sobre trigo al labrador

MADRID, octubre 9. (AP).—El Ministro de Gobernación hizo saber hoy que dos desconocidos habían asesinado al Gobernador provisional de Santa Cruz de Tenerife, José Ramón Fernández Díez, huyendo luego. La Policía sigue una pista, esperando arrestarlos pronto.

PUESTO A CERTAMEN

MADRID, octubre 9. (Havas).—Se ha sacado a concurso la provisión de las plazas de delegado y subdelegado del «Instituto del Libro Español», de México.

PRESTAMOS A LOS CAMPESINOS ESPAÑOLES

MADRID, octubre 9. (Havas).—Los establecimientos privados de banca aceptaron conceder préstamos a los agricultores bajo garantía del trigo, hasta un total global de 200 millones, a un plazo de seis meses, con interés del 4.5%, dando el 66% del valor en trigo que se deje en prenda.

CICLON - IMPROVISACION - DESTRUCCION Y MUERTE

La fabricación endeble e improvisada cuesta a Cuba millares de víctimas y millones de pesos. Construyan en forma permanente, y para las instalaciones de agua seleccionen y exijan llaves y accesorios PUJOL; son mejores y siempre hay repuesto para ellos, lo que no acontece con llaves de marcas desconocidas. Muchos cuartos de baño hay que desbaratarlos por falta de repuesto para reparar las llaves que se salen. ¡Un desastre!

LAS LLAVES "PUJOL" NO SE SALEN

M.E.C.D. 2016

PELEARAN MANANA 2 CAMPEONES CUBANOS EN LA ARENA CERVEZA CRISTAL

UN BUEN PROGRAMA OFRECERAN LOS NACIONALES AMATEURS EN EL "VEDADO TENNIS CLUB"

Selecciones del DIARIO

PRIMERA CARRERA. (TRACK HEAVY) 5 Y MEDIO FURLONGS
BAIGNEUSE: Romperá el record.
También correrán: Hamhocks 112.—Swinwood 112.—Play Choice 107.—Gold Ridge 112.

Baigneuse	112	Por la monta.
Actuarius	112	Corre bien este track.
Jaz King	115	Ya hizo el milagro.
Kenny Boy	112	De aquí para arriba.

SEGUNDA CARRERA. CINCO Y MEDIO FURLONGS
TWO ELLIS: El grupo es flojo.

Two Bils	114	No deben perder la oportunidad.
Weatherproof	114	Luce el contendiente.
Magnitude	106	Para el dinero.

También correrán: Oregon Citizen 109.—Cedar Crest 109.—Inspector 114.—Danger Zone 111.

TERCERA CARRERA. CINCO FURLONGS
BUDS CHOICE: Hecha a la medida.

Buds Choice	112	No debe perder aquí.
Maple Barbara	105	Dudo que bata a la anterior.
Up In Arms	115	Por aquí.

También correrán: Round O. 112.—Race Cape 115.

CUARTA CARRERA. CINCO FURLONGS
GIFT CONTOUR: En una carrera abierta.

Gift Contour	104	Encantada en la pista.
Magic Arrow	114	No anda bien de forma.
Outbreak	104	Pudicra necesitar ésta.

También correrán: Lady Broadside 106.—Nelson 111.—Donna Tutti 104.

QUINTA CARRERA. SEIS FURLONGS
CAÑONAZO: Parece lo mejor del día.

Cañonazo	115	Siempre contra mejores.
Brown Spinet	109	En este track es temible.
Thunder Speed	108	Por aquí.

También correrán: Trimalta 108.—Kindred Spirit 102.—Shuffle On 107.—Quidam 108.

SEXTA CARRERA. UNA MILLA Y 50 YARDAS.
ROBRACK: Por su anterior.

Robrack	109	En que la estorbaron.
Royal Guinea	113	Enemigo formidable.
Pat Gaiety	111	Siempre corre a ganar.

También correrán: Fannie Lou 103.—Indiazen 109.—Exiled 107.—Pantagruel 112.

SEPTIMA CARRERA. UNA MILLA Y 1/16
VALDOSTA: Seguirá ganando.

Valdosta	108	Parece sin cintrarios.
True Sentiment	112	El que más se acercará.
Miss Aevos	104	Remoto chance.

También correrán: Espoir 106.—Maple Princess 97.

Función corrida a causa de la festividad patriótica en el Frontón "Habana-Madrid"

Recia batalla nuevamente entre Epifanio y Montes. Labat quiere vengar la derrota del sábado último a manos de Mingo y Betancourt. Magnífico el programa de hoy. Buenos pagos

Para celebrar dignamente la festividad del día de hoy la Empresa del Frontón Habana-Madrid ha dispuesto la celebración de una función corrida Tanda diurna y nocturna con un programa admirablemente preparado, para corresponder al creciente favor del público que llena todos los días las localidades de la fresca Bombonera.

En el turno intermedio de la tanda diurna vuelven a medirse Epifanio y Montes. Una lucha nueva en uno de esos partidos que se considerarán como clásicos en el Habana-Madrid por la frecuencia con que salen tan disputados que hasta el tanto final no se sabe quien ha de ganar. Los dos delanteros que usualmente acompañan a los dos grandes atletas mencionados volverán a sus puestos y así Sarmiento volverá a ser el compañero del Maestro y Constante defenderá los cuadros alegres mientras Monte Mayor cubra la zaga.

Pascau que está jugando muchísimo figura en el último partido de esa misma tanda y va en compañía de Azpeitia a intentar vencer a Montes menor y Labat mayor. Y aunque Jesús se encuentre en magníficas condiciones tendrá que esmerarse si quiere salir triunfante en ese match.

POR LA NOCHE.

Se repite el partido del pasado sábado que fué ganado fácilmente por Ugalde y Betancourt a Ortega y Labat Menor. Después de eso y en compañía de Torres, Labat menor venció con la misma facilidad a Mingo y don Luis. Y hoy quiere el Cachorro borrar la derrota de aquel día. Por esa razón la Intendencia le ha dado de nuevo a Ortega de compañero y ambos se aprestan a una batalla titánica.

Pero Betancourt ha vuelto a superarse y como Mingo está en el pináculo de su forma, el partido echará chispas de principio a fin. Un plato admirable para los que tengan la suerte de presenciar este gran partido.

Fiesta magnífica será la de hoy, tarde y noche en el Habana-Madrid.

HABANA-MADRID

Programa de la función corrida de hoy que comenzará a las tres de la tarde.

Primer partido a 25 tantos: Salvador y Aníbal, blancos, contra Girón y Bernal, azules. A sacar los primeros del 14 y medio y los segundos del 14.

Primera quiniela a 6 tantos: Salvador, Aníbal, Girón, Bernal, Pedrito y Sarmiento.

Segundo partido a 30 tantos: Sarmiento y Epifanio, blancos, contra Constante y Montes, azules. A sacar los primeros del 14 y medio y los segundos del 14.

Segunda quiniela a 6 tantos. Epifanio, Constante, Montes menor, Labat mayor, Pascau y Azpeitia.

Tercer partido a 30 tantos: Montes menor y Labat mayor, blancos contra Pascau, y Azpeitia, azules. A sacar ambos del cuadro 14 y medio.

POR LA NOCHE A LAS 8 30

Primer partido a 25 tantos: Girón y Barrios, blancos, contra Torres y Cubota, azules. A sacar los primeros del 14 y los segundos del 14 y medio.

Primera quiniela a 6 tantos: Girón Barrios, Torres, Cubota, Ortega y Labat mayor.

Segundo partido a 30 tantos: Ortega y Labat menor, blancos, contra Ugalde y Betancourt azules. A sacar los primeros del 14 y medio y los segundos del trece y medio.

Segunda quiniela a 6 tantos: Labat menor Ugalde, Betancourt, Montes menor, Constante y Aníbal.

ercer partido a 30 tantos: Montes menor y Labat mayor, blancos contra Constante y Aníbal, azules. A sacar los primeros del 14 y medio y los segundos del 14.

RESULTADO OFICIAL DE LA FUNCION CELEBRADA ANOCHE
PRIMER PARTIDO

	Tantos
Ortega y Labat mayor, blancos	16
Pedrito y Barrios, azules	25

Ganadores: AZULES.

PRIMERA QUINIELA

	Tantos.	Pagos.
1.—Ortega	0	$ 3.61
2.—Labat mayor	5	2.28
3.—Pedrito	5	3.33
4.—Barrios	6	3.61
5.—Sarmiento	4	1.80
6.—Pascau	1	1.97

Ganador: BARRIOS.

SEGUNDO PARTIDO

	Tantos
Ugalde y Epifanio, blancos	30
Sarmiento y Labat menor, azules	28

Ganadores: BLANCOS.

SEGUNDA QUINIELA

	Tantos.	Pagos.
1.—Ugalde	3	$ 2.78
2.—Epifanio	4	2.53
3.—Labat menor	6	1.26
4.—Betancourt	4	2.93
5.—Montes menor	1	2.93
6.—Azpeitia	4	7.95

Ganador: LABAT menor.

TERCER PARTIDO

	Tantos
Pascau y Betancourt, blancos	30
Montes menor y Azpeitia, azules	26

Ganadores: BLANCOS.

LINEA DEL PACIFICO
MALA REAL INGLESA
Moto Nave "REINA DEL PACIFICO"

Próxima salida para Europa:
30,000 toneladas
14 DE OCTUBRE
PARA
VIGO, CORUÑA, SANTANDER, LA PALLICE, LIVERPOOL, CON ESCALAS EN NASSAU Y BERMUDAS

Próxima salida para Centro América, Perú y Chile
Vía Kingston, Jamaica y La Libertad (Ecuador)
Vapor "Orduña"
OCTUBRE 6

Para informes DUSSAQ Co. Ltda. S. A.
Palacio del Centro Asturiano. Teléfono A-6540.

Joe Sekyra ha dado la sensación de ser el boxeador del peso pesado de mejores condiciones que ha pisado un ring cubano

La demostración hecha ante los periodistas por el boxeador norteamericano ha dejado satisfechos a los exigentes. El compañero Jess Losada, hizo un informe muy encomiástico de su labor. La pelea ha de ser interesantísima, dadas las condiciones de Izzy

MAGNIFICO PROGRAMA EL DE MAÑANA, VIERNES,

VALENTIN MIRO, boxeador aragonés, que se enfrentará contra Joe Coego, el Campeón Nacional de los light weight, que lucirá las sedas deportivas de la cuadra de la Habana Electric.

Joey Sekyra ha causado una de las más gratas impresiones. Sensacional. Fué la exclamación de los periodistas, expertos y miembros de la Comisión de Boxeo.

El hombre trás un ligero almuerzo y un descanso de dos horas, llegó en la máquina de Luis Parga a la Arena Cerveza Cristal y realizó una labor tan espléndida, que todos absolutamente todos salieron haciendo comentarios favorables sobre el magnífico atleta. Es en realidad muy superior a Hans Birkie. Más boxeador, más ligero, más agresivo y maneja las dos manos con una precisión fantástica. Mario Hernández, uno de los lightweights más rápidos fué subido al ring para probar su velocidad y todos quedaron perplejos al ver, pese a su calidad de heavyweight resultaba más ligero que su contrario. Dos más fueron sus sparring partners y a todos los trató con la misma facilidad. Albear que estaba sentado junto al ring dijo: «Esa mano izquierda puede muy bien ganarle a Isidoro. La maneja maravillosamente Nunca he visto nada mejor»... Pero no fué sólo Albear quien se deshizo en frases de encomio para el notable americano que mañana viernes se enfrentará con Gastañaga en la Arena Cristal. Y digamos de paso que se ha seleccionado la fecha de un viernes, porque siendo el sábado día de fiesta de la Raza, el viernes viene a resultar sábado por ser el otro día festivo y los fans que se pasen la noche en la Cristal podrán descansar al día siguiente.

ISIDORO ESTA EN UNA GRAN FORMA

Isidoro Gastañaga que para hacerse al ring viene por las tardes a realizar su presentación en la Cristal, frente a sus sparring partners realizó una labor perfecta. Está el vasco más afilado que un machete paraguayo. Corta un cabello. Muy cambiado don Izzi. Pesó 196 libras y con esto se comprueba su presente estado. Se muestra muy animoso y dispuesto. «Si pierdo ahora, no tendré nada que decir. Mi mano derecha está bien, muy fuerte. Además, es la primera vez que en un año me presentó en mi verdadero peso. Voy a ganarle a Sekyra y si pierdo que no lo creo, será después de una pelea a sangre y fuego. Quiero tener el chance de enfrentarse con Joe Knight»

EL GRAN PROGRAMA DEL VIERNES

Aramis del Pino y Luis Parga han confeccionado un programa monstruo No tiene un solo desperdicio. Comienza la noche con un choque entre Pequeñito Loughram y Kid Pintado. Este Pintado le ganó a Kid Rapidez e hizo tablas con Espinosita. Será el principio de la eliminación en opción al campeonato flyweight de Cuba. Sigue una peleita más entre muchachos muy buenos y entonces suben al ring Kid Juancito, notable campeón bantam cubano y Mariano Arilla el sensacional hispano que aquí en Cuba causó una impresión magnífica y que después en los Estados Unidos se ha cubierto de gloria. Este encuentro será a diez rounds. Terminada esta pelea tendremos a Joe Coego campeón lightweight cubano y a Valentín Miró el magnífico lightweight hispano que en México y California hizo horror. Ya aquí le vimos y gustó mucho. Ahora en la forma en que está, no cabe duda de que Coego tendrá que echar el resto si no quiere salir con una derrota decisiva. Estas peleas todas como se puede ver, son a base de lo mejor que poseemos y de ahí que esperamos que el viernes por la noche la Cristal estará llena de bote en bote.

Jess Losada puso el O. K. a Sekyra

Jess Losada, el querido compañero, actuando como asesor técnico de la Comisión Nacional de Boxeo, rindió un informe sobre Joe Sekyra, en términos encomiásticos. «Es un notable boxeador, el heavyweight más completo que ha venido a la Habana, y estimo que el público verá pelear a un pugilista de cuerpo entero». Losada vió trabajar a Sekyra, al igual que la crónica en pleno y los señores Cepeda y Valmaña.

PROGRAMA OFICIAL PARA MAÑANA ONCE:

Primer star bout, a 10 rounds.
Isidoro Gaztañaga,
De España.
Contra
Joe Sekyra
Americano.

Segundo star bout, a 10 rounds.
Mariano Arilla
Ex-campeón español.
Contra
Kid Juancito,
Campeón cubano.

Tercer star bout, a 10 rounds.
Joe Coego
Campeón light cubano
Contra
Valentín Miró,
Aragonés.

Pelea especial:
Pequeñito Loughran,
Contra
Kid Pintado.

Habrá un preliminar a cuatro rounds.
Grada sin número, $1.40.
Grada numerada, $1.50.

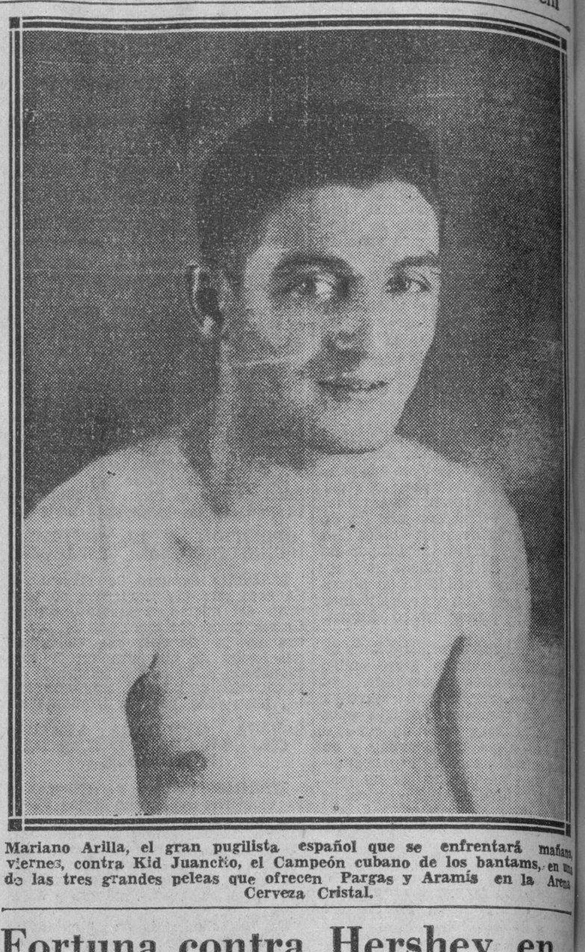

Mariano Arilla, el gran pugilista español que se enfrentará mañana viernes, contra Kid Juancito, el Campeón cubano de los bantams, en uno de las tres grandes peleas que ofrecen Pargas y Aramís en la Arena Cerveza Cristal.

En Chaparra fué celebrada gran fiesta de sport

En el noveno inning fué en el que los militares se salvaron de los nueve ceros

CHAPARRA, octubre 7. (Por Correo).—Dedicamos especial preferencia a los festejos que fueron organizados en esta localidad, Pro Club Militar de Santiago de Cuba. Esta fiesta, que estaba señalada para los días 28 y 29 del próximo pasado mes, no pudo llevarse a efecto por lo inseguro que estuvo el tiempo a causa de la perturbación ciclónica que azotó duramente a varios lugares de la Isla..

El sábado 5 de los corrientes nuestro espacioso campo deportivo se vió congestionado de fanáticos. Nos referimos al hermoso Stadium Chaparra puesto a disposición de los militares para la celebración de dos encuentros de base ball. Bien temprano ocupamos un asiento en el palco de la prensa ansiosos de ver los más mínimos detalles del juego. El tiempo transcurría y poco a poco iban llegando admiradores del sport de las sorpresas. No tardó mucho en que el espacioso stadium se viera congestionado de fanáticos, al igual que las gradas de sol. Hacen su aparición los players que representan al club Manatí. Empiezan una prolongada práctica al bate, haciéndolo después al campo. Advertimos al momento el fuerte conjunto que ha formado su Director, el señor Agustín Rouz, ferviente admirador de la pelota y alto empleado de la renombrada finca azucarera. Anticipadamente aseguramos un triunfo para los players que estaban haciendo sus demostraciones, aún sin haber visto en acción a la novena contraria que lo fué el potente team Maceo, perteneciente al Regimiento de su nombre, en la ciudad de Santiago de Cuba.

Los militares lucían bien en las prácticas y parecía que la lucha iba a ser enconada, pero siempre auguré el triunfo a los azucareros. Por fin una campanada del jurado anuncia el principio del juego. El umpire Lanza canta las baterías. Por Manatí: Cabrera, catcher; Merino, pitcher. Por Maceo: Calderón, catcher; Abreu, pitcher. Resultó home club Manatí, posesionándose del field. Los militares en su primera vez al bate no logran descifrar las bolas del lanzador guarapero que tuvo uno de sus mejores días, también los representantes de la finca azucarera encuentran un escollo en las bolas de Abreu y la pizarra marca un cero para ambos teams.

En el segundo acto, Merino bateador peligroso en todos los momentos, dispara un fuerte tablazo llevándose la cerca por el left field; el público ovacionó por largo rato a este valioso player y sus compañeros lo esperaron cerca del «home plate», llevándolo en hombros hasta el banco. Desde que se había construído el stand Chaparra nadie había logrado tal honor, siendo Marino el primero en cargar con él, por lo que le felicitamos. Sigue el curso del juego sin mayores atractivo; los pitchers están en su mejor forma y los sluggers, aunque ansiosos de visitar a la preciada chocolatera, se ven privados por no combinar los precisos. En la sexta entrada el defensor de la esquina caliente del Manatí, o séase, el player Falla paró un tremendo lineazo salido del bate de un militar; este muchacho remató la jugada con un preciso tiro a la inicial, esta vez hubiesen anotado los santiagueros, pero la sensacional parada de Falla se lo impidió. El público lo aplaudió. En este mismo inning los del Manatí, empuñando la majagua en forma, anotaron de la siguiente manera: Veitía, el magnífico defensor del campo corto de ese team abrió con un triple entre center y right, anotando por fly largo de Marino. En el seven lucky, si no es por un corring un poco apurado de Alderete, el Maceo hubiera anotado desenvolviéndose el de la suerte así: Alderete dispara indiscutible lanzándose al robo de la intermedia; Cabrera dispara un chucho yendo a parar la pelota al center; Morolindo le parte a la bola y saca al corredor en tercera, después de un excelente tiro; Calderón disparó un buen hit al central, que quizás le hubiera permitido anotar al jugador que acaba de ser out. En el octavo episodio los guaraperos anotaron dos más, por fuerte torpedazo de Marino que se convirtió en el verdadero héroe de la tarde. El score marcaba cuatro carreras, por cero a favor del Manatí.

En el inning de cargar los bates, cuando ya creíamos que los militares cargarían con el fatídico collar de las nueve perlas, se destapó la batería del Maceo. Domínguez batea de hit, le sigue Tamayo; Sánchez se poncha, estando Abreu al Palo; Domínguez es sorprendido por el catcher Cabrera; Abreu, hit y anota Tamayo; Ramírez se va de hit; León batea un fuerte tablillazo por lo que anotan Abreu y Ramírez; Alderete hit adelantando el corredor; Calderón termina las angustias de los representantes del Manatí de short stop a primera, habiendo quedado el juego: 4 por 3.—Rodil, Corresponsal.

Gran justa para el día 26 en el Columbus Y. Club

Los más notables nadadores amateurs darán su adiós a la temporada del sport por 1935

Columbus, Habana Yacht Club, Miramar Yacht Club y Vedado Tennis Club prestarán su más decidida cooperación, pudiendo asegurarse previamente que el mejor éxito coronará los esfuerzos de los organizadores del mencionado torneo acuático que reunirá en el hermoso «pool» las más destacadas figuras del deporte, quienes, en franca y amistosa lucha se esforzarán por brindar excelentes demostraciones.

Para estas competencias del sábado 26 de octubre se confeccionará un programa interesante, en el que han de figurar una serie de eventos nuevos y por demás atractivos, contándose entre ellos las siempre interesantes justas de medley swim, relevos especiales de distintas distancias y relevos mixtos en los que tomarán parte señoritas y jóvenes.

El Columbus enviará a la lucha a figuras tan destacadas como Tejada, el sensacional novato, vencedor de Lin del Valle, José Castillo, Cortiñas, Jorge Escobar, Alberto Villagelíu, Charles Beale, Walter Calas y la bellísima María Carlota Llanio, que se propone demostrar todo su poder en las justas de velocidad. El Miramar contará con los servicios de Rollie Reyes Gavilán, Oscar Martínez Conill, que nadará en la justa de back stroke y medley swin, Luis Alcíbar, Rafaelito Suárez Moré, etc., dependiendo en las competencias femeninas de su precioso bouquet de lindas chiquillas, campeonas nacionales de 1933, Olga Luque, Margaret Chapman, Elcira Mola y Alicia Arroyo.

En cuanto al Habana Yacht Club y Vedado, sabemos que Manolo Díaz y Carlos Alfonso, coaches de dichas sociedades, están preparando excelente material entre los «feos», inscribiendo además a Adelaida Bucharán y Bebita Gómez Molina y Olimpia Gutiérrez en los eventos femeninos.

Otras justas interesantes figuran en el programa del día 26 en el Columbus Yacht Club, así como una serie de brillantes atractivos adicionales en la parte social: la presentación de un magnífico «show», integrado por renombrados artistas y un gran baile como número final, que será amenizado por dos renombrados conjuntos musicales, uno de ellos el de Luis Fabré y su orquesta del Jockey Club.

Mañana viernes, a las seis de la tarde, se reunirán en los salones de la Asociación de Repórters de la Habana los delegados y coaches de las sociedades que estarán representadas en el torneo a que nos estamos refiriendo, con el fin de confeccionar el programa y ultimar otros detalles de no menor importancia.

Fortuna contra Hershey en el mejor juego de esta tarde en el field del Vedado Tenni

Adrián Zabala parece la selección indicada de los Blanqui-negros para pitchear frente al fuerte conjunto de Viego. Los azucareros dispuestos a aumentar su ventaja, jugarán fuerte

ATLETICO VS. CUBANELECO, EN EL SEGUNDO MATCH

El equipo basebolero del club Fortuna, con su tradicional espíritu de agresividad; sus veloces pitchers y sus populares players en acción, saldrá nuevamente esta tarde al field del Vedado Tennis Club para efectuar una nueva competencia de interés con los líders de la L. Nacional de Amateurs los azucareros de Hershey.

Los muchachos de Pons que luchan por finalizar en el segundo puesto de la Liga; enviarán a la goma al zurdo Zabala; que de presentarse en forma ha de proporcionar algunos dolores de cabeza al team líder del circuito. Adrián; en quien todos reconocen dotes excelentes para rsultar un profesional de altura en el game;es un pitcher de pitchers y con su velocidad; en días grises como los que están haciendo ahora; puede lograr una buena performance.

Por el Hershey; que marcha hacia su segundo pennant consecutivo a todo vapor; pitcheará Felo Suárez; que es otro hurler de velocidad y experiencia en el amaturismo. Esto significa; para hacer más clara la historia; que esta tarde ha de verse en Marqueses Field; feudo del baseball amateur; uno de los más bonitos duelos de pitchers de la temporada; en Zabala en fuerte lucha para contener a los líders de la season.

Caso de que Adrián fracase en los pinches; el club Blanqui-negro podrá hacer cambios de interés en el box colocando en la lomita a lanzadores efectivos como Julián García y Mario Lecubet que pueden ser; fácilmente líders de cualquier otro conjunto.

El Hershey presentará a los fanáticos su lineup completo; cubriendo Quilla Valdés el espectacular infielder la posición del short stop.

QUEVEDO REAPARECE

En el segundo turno se anuncia la reaparición del «right hander» Quevedo; que fué una sensación de las primeras semanas de la temporada.

El joven pitcher; como todo el mundo sabe; ha estado cumpliendo una suspensión del club; pero arreglado satisfactoriamente el problema y existiendo por parte del muchacho un deseo loco de velver al juego activo a fin de contribuír con su pitching al alza de los valores eléctricos; su manager se dispone a enviarle nuevamente a la lomita.

Quevedo trabajará frente al team del Atlético de Cuba; que aun cuando se encuentra en mala racha en estos momentos; tiene siempre espíritu y calibre para brindar a la clientela del baseball amateur una sorpresa grande.

Al Atlético de Cuba le sobra justamente lo que hace falta en los deportes amateurs; esto es; abundancia espíritu y un deseo grande de victoria. Y esto significa que aunque team no parece colocado en posición ventajosa para triunfar frente a los eléctricos; podrá ofrecer fuerte resistencia.

El programa del domingo es también de interés. El Regla aparece en el primer turno contra el team del Teléfonos y el Atlético se enfrentará una vez más con los Marqueses del VTC. Este segundo match ha de brindar al público un espectáculo interesante y será curioso ver si Tinti puede contener a los Tigres en la forma en que estos se han de presentar.

GANARON LOS «TAINOS» EN UN NUEVO CHOQUE FRENTE A LAS ESTRELLAS DE CRISTO

El próximo pasado domingo por la mañana, y en los amplios terrenos del Stadium Beneficencia, se celebró un juego de baseball junior, entre los clubs Estrellas del Cristo y Tainos de la Casa de Beneficencia y Maternidad de la Habana, venciendo los últimos con una fácil anotación de 15 por 1.

En este juego fueron los más distinguidos Pedro Báguena, por su fenomenal pitching, Orlando Tapia y José Muzaurrieta, por su batting certero y oportuno y el jovencito Ramón Ramírez que hizo su debut como catcher, siendo la sensación del juego y revelándose como un consagrado de esa difícil y varonil posición.

Los umpires Hilario y Evelio Valdés trabajaron a perfección.

El próximo domingo por la mañana y en los mismos terrenos jugará el club junior de la Casa de Beneficencia y Maternidad de la Habana, con los juniors Atletas de Bernaza, este último dirigido por el joven Cayetano Miranda.

A continuación el score:

E. del Cristo	000 001 0
Taínos Juniors	100 207 x

FERRER Y PACO CONTRA CREUS, VALLEJO Y SALAZAR EN GRAN PARTIDO, HOY, EN EL JAI ALAI

Muy interesante es el programa que se ha combinado para festejar el Día de la Patria. Buenas quinielas. Los pagos de anoche fueron bastante buenos

Iturrino y Solá, resultaron victoriosos en el primer partido de anoche en el Jai Alai, habiendo dejado en 21 a Juanito y Vales. Siempre estuvieron dominando Benitín y Solá, aunque Juanito atacó fuerte, no pudo consolidar ninguna igualada.

La primera quiniela fué de Iturrino.

Jugaron en el segundo partido Millán y La Paz, contra Esquivel y Alvarez.

Reapareció La Paz jugando un gran partido, habiendo jugado un horror y lo mismo Millán.

Esquivel se defendió mucho, pero no podía ganar, pues Alvarez, estuvo todo el tiempo falto de colocación, quedándose en 23.

En la segunda quiniela salió victorioso Esquivel.

En el tercer partido, Paco menor y Mir jugaron horrores derrotando a Morales y Goyo.

Para hoy se han combinado muy buenos partidos.

En el segundo gran trío: Creus, Vallejo y Salazar, contra Ferrer y Paco.

RESULTADO OFICIAL DE LA FUNCION CELEBRADA ANOCHE
PRIMER PARTIDO

	Tantos
Juanito y Vales, blancos	21
Iturrino y Solá, azules	25

Ganadores: AZULES.

PRIMERA QUINIELA

	Tantos.	Pagos.
1.—Vales	4	$ 4.76
2.—Ochoa menor	4	4.08
3.—Juanito	2	7.15
4.—Millán	0	7.15
5.—Solá	1	6.60
6.—Iturrino	6	3.43

Ganador: ITURRINO. Pagó a:

3.43

SEGUNDO PARTIDO

	Tantos
Millán y La Paz, blancos	30
Esquivel y Alvarez, azules	23

Ganadores: BLANCOS.

SEGUNDA QUINIELA

	Tantos.	Pagos.
1.—La Paz	2	$ 6.25
2.—Esquivel	6	7.29
3.—Alvarez	2	4.60
4.—Morales	4	4.86
5.—Mir	5	3.64
6.—Goyo	3	5.47

Ganador: ESQUIVEL. Pagó a:

7.29

TERCER PARTIDO

	Tantos
Morales y Goyo, blancos	20
Paco menor y Mir, azules	30

Ganadores: AZULES.

PROGRAMA OFICIAL PARA LA FUNCION QUE SE CELEBRARA ESTA NOCHE
(A LAS 8 Y MEDIA)

PRIMER PARTIDO, A 30 TANTOS: Martín y Aguiar, blancos, contra Ochoa menor y Gayarre, azules. A sacar los primeros del cuadro 9 y medio y los segundos del cuadro 10, con ocho pelotas finas.

PRIMERA QUINIELA, A 6 TANTOS: Ferrer, Vallejo, Salazar, Paco, La Paz y Creus.

SEGUND OPARTIDO A 30 TANTOS: Ferrer y Paco, blancos, contra Creus, Vallejo y Salazar, azules.

A sacar los primeros del cuadro 9 y medio y los segundos del cuadro 10, con ocho pelotas finas.

SEGUNDA QUINIELA, A 6 TANTOS: Paco menor, Morales, Iturrino, Millán, Juanito y Goyo.

PAG. DE SPORTS ... ...:

CLETO LOCATELLI TRIUNFO AYER FACIL

NUEVA YORK, octubre 9. (AP).—derrotó con facilidad a Jahnny Mo-Marty Gallagher, de Washington, rounds que se efectuó en la New Lennox Arena esta noche. Locatelli pesó 136 libras y Morro 133 y media.

ASEGURAN QUE MUNGO IRA A LOS CARDENALES

MOBESLY, Mo., octubre 9.—(AP)—Casey Stengel, manager de los Dodgers, se negó a comentar hoy los rumores circulantes de que su pitcher estrella, Van Mungo, pitcheará por los Cardenales el año entrante.

LosCardenales, incidentalmente reportarán al training en la primavera al mismo Bradenton.

EL «DIARIO DE LA MARINA» SUSCRIBASE Y ANUNCIESE EN

LEROY MAHAFFEY ESTA PRACTICANDO YA EN LOS CAMPOS DE FLA.

FORT MYERS, Fla.,—(AP) Estableciendo quizás un record en ese sentido, Leroy Mahaffey, pitcher de los Atléticos, llegó hoy al campo de training del team dispuesto a iniciar su preparación para 1936. Sus compañeros reportarán en la primavera.

PIERDE LEVINSKY UN BOUT EN WASHINGTON

WASHINGTON, octubre 9. (AP)—Marty Gallahger, de Washington, derrotó esta noche por decisión a King Levinsky, de Chicago, en la pelea a diez rounds que se efectuó aquí.

Compañía Trasatlántica Española

SERVICIO DE VAPORES CORREOS TODO EL AÑO.

El vapor correo
"HABANA"
saldrá el 18 DE OCTUBRE, para,
VIGO, CORUÑA, GIJON, SANTANDER Y BILBAO
—vía New York—

El vapor correo
"MARQUES DE COMILLAS"
saldrá el 17 DE OCTUBRE, para,
CADIZ y BARCELONA —vía New York—

Salidas para VERACRUZ:
Vapor "MARQUES DE COMILLAS"..... 8 de Octubre
Vapor "HABANA" ..... 11 de Octubre

Agentes Generales:
GARCIA & DIAZ, Ltda. Palacio de la Lonja. Apartado 1690.
Teléfonos: M-6912 y M-6911, Cable: Amgardiaz.— Habana.

M.E.C.D. 2016

NEW YORK CUBANS CONTRA HAVANA STARS HOY EN LA TROPICAL

REPRISARA EL DOMINGO EL DEPORTIVO HISPANO AMERICA CON JUVENTUD ASTURIANA

SPORTS — DIARIO DE LA MARINA — SPORTS

AÑO CIII — LA HABANA, JUEVES, 10 DE OCTUBRE DE 1935 — PAGINA QUINCE

Será inaugurada esta tarde la gran temporada de baseball profesional con un interesante juego en "La Tropical"

Un grupo de los más notables players cubanos saldrá al hermoso field de don Julio Blanco Herrera para ofrecer a los fanáticos la primera exhibición de la campaña. De la Cruz Vs. Tiant

LA PRIMERA PELOTA SERA LANZADA A LAS 3 P. M.

(Por GALIANA)

La season de baseball profesional, el mejor «show» que pueden encontrar los cubanos en el invierno, se iniciará esta tarde a toda pompa en el gran Stadium de la Cervecería La Tropical que don Julio Blanco Herrera construyó, y, conociendo todos los preparativos que se han venido haciendo desde New York, donde los players y managers efectuaron periódicas reuniones, podemos asegurar que la campaña ha de resultar una de las más brillantes que se recuerdan en la isla en mucho tiempo.

El campeonato Nacional que comprenderá este año cinco poderosos conjuntos, todos bien equilibrados y con buenas estrellas en sus filas, llegará a la vista de los fanáticos en los últimos días del mes, pero, desde esta tarde la afición podrá admirar esa pelota excitante y de interés que se ofreció durante todo el verano en New York, por la cual pagaban los vecinos del Dyckman Oval un peso diez centavos, incluyendo el «tax» que hay ue darle al Gobierno americano.

Alejandro Oms, el famoso caballero del silencio que no pierde su habilidad con el peso de los años, será visto en acción por los fanáticos desde hoy por la tarde. Y, lo mismo ocurrirá con Lázaro Salazar, uno de los players más populares del presente; Joseito Rodríguez, el hombre-goma de siempre; Martín Dihigo, considerado por muchos críticos el mejor «all-around player» que Cuba ha producido y Cando López, el veloz outfielder.

UN SHORT STOP CANDELA

Players nuevos, desconocidos a los fanáticos por llevar algún tiempo fuera de Cuba o por no haber actuado nunca en nuestros parques, también participarán en el «opening show» de mañana, en La Tropical. Uno de estos muchachos es el short stop Martínez, de los New York Cubans, que fué una d elas razones más convincentes que ayudaron al triunfo del team de Dihigo en el campeonato de color.

Martínez, joven dominicano de unos veinte años, era sólo un utility infielder en el equipo de los New York Cubans cuando la temporada de 1935 se inició por el mes de Abril. La presencia de Correa en el campo corto de la novena hacía aparecer difícil su chance de incorporarse al lineup, pero, la suerte le ayudó con un «break» de liga grande, y una lesión muscular experimentada por el veloz infield de los Rojos, le ofreció la oportunidad de aparecer regularmente en la posición.

A partir del da del debut Martínez se transformó en el torpedero regular de los cubanos, forzando a Dihigo a turnar a Correa con Santaella en la intermedia. El muchacho fildeó un horror en la posición, cubriendo admirablemente su amplio territorio, y en todos los desafíos contribuyó con un oportuno hit al scoring de la novena.

El enfrentarse con pitchers como Paige, Moore y Davis no asustó a Martínez en lo más mínimo, Día tras día cumplió su misión, y podemos asegurar, por haberle visto actuar en muchos encuentros, que pudo conseguir sus hits cuando más falta hicieron al team.

Los fanáticos han de recibir a Martínez con los brazos abiertos y tenemos la seguridad de que el joven infielder conquistará al público en tres jugadas. Cuando un player tiene madera puede hacer muchas cosas en el field y Martínez— el mejor regalo basebolero que hemos recibido de Santo Domingo en los últimos tiempos— es de los que hacen preciosidades.

OTRO GRAN PLAYER

Otro gran jugador del grupo de los que serán vistos hoy en acción es Javier Pérez, que vestirá el uniforme de la novena de Dihigo. Pérez tuvo este año una magnífica campaña con los Brooklyn Eagles, y como dijimos varias veces en crónicas que enviamos desde New York, es de la clase de jugadores que gustan al público por su pimienta y acometividad. Pérez puede desempeñar cualquier posición del infield y el outfield, pero, tenemos entendido que hoy será visto en la primera base.

Santaella, que sólo pudo trabajar ligeramente en la Habana cuando vino de Méjico en el mes de Abril, será otro de los players presentados y nuevamente tenemos que afirmar que la afición quedará satisfecha del recién llegado. Santaella bateó terriblemente en New York, es un player de cuerpo entero y será en poco tiempo la confianza y seguridad de los almendaristas. La única debilidad del ex-chamaco se puede encontrar cuando llega a las bases, donde algunas veces tropieza con dificultades, pero, en general, puede afirmarse que «Santa» es un jugador de primera clase y una positiva atracción del campeonato que se avecina.

LOS PLAYERS EN FORMA

No hay que temer en cuanto a la posibilidad de que el juego no sea realmente un «espectáculo propio de serie mundial». Todos los jugadores que se han citado para tomar parte en el «opening show» están en perfectas condiciones tras de haber pasado una buena temporada en los Estados Unidos y han de impresionar al público. Muchos de ellos, siendo muchachos nuevos en el profesionalismo, mostrarán al público el adelanto que experimentaron al hacer su primera excursión por territorio americano, y todo el mundo podrá apreciar que «el cable no ha mentido al afirmar que 1935 ha sido un año de gloria para los players cubanos que anualmente invaden el piso de Uncle Sam».

Uno de los players que más llamará la atención en el choque de esta tarde es el pitcher Tomás de la Cruz, que está más grueso y con mayor velocidad. Tomás fué probado por los Dodgers de Brooklyn en práctica matinal efectuada en los últimos días de la temporada, y nadie debe sorprenderse si durante los meses de Diciembre y Enero recibe un contrato desde las oficinas de Mc Keever.

Gilberto Torres, la nueva alhaja de Alan Sothoron en Milwaukee, será otro player que llamará la atención debido a su enorme popularidad entre el público habanero. Couto, el conocido «Díaz» de los New York Cubans, aparecerá igualmente en el field, y conjuntamente con él lo harán figuras conocidas como Silvino Ruiz, Cando López, Correa, Cocaina Carcía y otros más.

GRAN SERIE DE GAMES

El match de hoy, que sirve para abrir la season de 1935, comenzará a las tres de la tarde, y llevará a La Tropical una de las concurrencias más notables de la temporada.

El sábado 12, Día de la Raza, tendremos otro game de gran importancia, apareciendo el equipo de los New York Cubans frente al team de los Cubans Stars de Fernández, que llegarán a la ciudad en horas de la mañana. Para el domingo no hay nada preparado todavía, pero Mike González, el «amigo público número uno de los fanáticos criollos del base ball», está preparando algo de interés que se hará público mañana.

Los line ups de esta tarde

Los probables line ups del juego de esta tarde entre los New York Cubans y los Havana Starr, de Joseito Rodríguez, son:

NEW YORK CUBANS

Salazar, left field.
J. Pérez, 3ra. base.
Oms, centerfield.
Dihigo, primera base.
Santaella, rightfield.
Correa, segunda base.
Couto, catcher.
Martínez, short stop.
Tiant, pitcher.

Utilities: Delgado Rojo. Oscar Campos; Rodolfo Fernández; Cocaína García.

HAVANA STARS

Cando López, centerfield.
Joseito Rodríguez, primera.
Mirabal, leftfield.
P. Arango, tercera base.
Pedro Díaz, catcher.
E. Alvarez, rightfield.
Strike Valdés, segunda.
O. Rodríguez, shortstop.
T. de la Cruz, pitcher.

Utilities: Fermín Guerra; Silvio García; Gilberto Torres; Silvino Ruiz; Rubén García; Miguel Solís.

Hora de comienzo: 3 p. m.
Lugar: Stadium de la Tropical.
Umpires: Raúl Atán y Kiko Magriñat.

ESTO ES UN FUEGO!...

Podrán exclamar esta noche los habaneros cuando vean que se quema La Choriceha

Esta noche a las 9 podrán los habaneros presenciar un magnífico espectáculo de gran emoción y que se debe a una cortesía de la Cervecería «Polar», en combinación con el Cuerpo de Bomberos de la Ciudad de la Habana.

En la explanada de la Punta, nuevo Malecón y Avenida de las Misiones se ha construido expresamente para este acto una hermosa casa de tres plantas y de estilo moderno, la cual será incendiada a la hora ya indicada (9 p.m.), haciéndose inmediatamente una labor rápida por el Cuerpo de Bomberos de la Habana en demostración de los magníficos y modernos medios con que cuenta este Cuerpo para casos análogos, incluyendo en este simulacro actos de escalamiento, lanzamiento al plato de lona, etc., que darán al público la sensación de un verdadero fuego en toda su magnitud. Un «deporte», en fin, peligroso.

Es una exhibición ésta que no deben perder los habaneros, porque a más de ser realizada por primera vez en nuestra capital, a estilo de los grandes simulacros americanos cuenta con el aliciente de ofrecer al público toda clase de comodidades para poderse estacionar en las distintas calles y Avenidas que rodean la explanada de la Punta.

A este acto han sido invitadas las altas autoridades de la nación y los presidentes de las Sociedades Deportivas.

Felicitamos anticipadamente al Cuerpo de Bomberos de la Habana y a la gran Cervecería «Polar», por este bonito espectáculo que gustará mucho a los habaneros.

Veenker, el coach de Michigan dá consejos de basket

El popular coach del famoso colegio hace indicaciones a los que cultivan el deporte

(Por DAN)

George F. Veenker; coach de basket ball de la Universidad de Michigan; cuyo equipo ha sido ganador de su conferencia en los últimos dos años; siendo considerado por muchos como uno de los mejores mentores; ha hecho las siguientes interesantes recomendaciones para todos los que intervienen en el basket ball:

«Realmente no hay ningún secreto en el éxito de un coach en basket ball. Todo triunfo depende enteramente de que el team haga su entrenamiento, fundándose en las bases fundamentales del juego».

Todo coach debe tener mucho cuidado en poner un jugador completamente frío en un juego apretado. Y, sobre todo, debe evitarse al enviar dos hombres fríos al floor al mismo tiempo en una sustitución.

Procure construir siempre sus equipos recordándole a los jugadores la tradición del club. Un atleta ofrece siempre su mejor esfuerzo cuando sabe que está defendiendo la tradición de una institución. Durante un entrenamiento recuerde siempre a sus jugadores lances realizados por otros equipos ganadores del club.

Tenga siempre preparada una defensa especial para la ofensiva de sus rivales y una ofensiva para cada oponente. Un buen juego planeado es casi la mitad de un encuentro.

Procure enviar al juego a todos los novatos que tenga en el squad en los primeros games de la temporada, cuando todos los jugadores están tratando de hacer su mejor esfuerzo. Un novato que se ha pasado casi toda una campaña en el banco, no será nunca de utilidad en los últimos partidos. Hay players, además, que pueden salir al floor por primera vez y triunfar.

No deje que ningún familiar o fanático conectado con el club apueste al triunfo de su quinteto en un choque oficial de campeonato. Los jugadores tratarán de apurarse, entonces, para hacer más segura la victoria y echarán a perder los planes del quinteto.

Es prácticamente un suicidio usar pases largos en un floor chiquito.

Algunos jugadores pueden soportar burlas personales en el cuarto de taquillas después de las prácticas, otros no. El coach debe tener buen cuidado de que estas chanzas no se produzcan de manera que puedan perjudicar la buena armonía del team.

Aunque parezca mentira, siempre es bueno vacunar a los jugadores antes de comenzar un entrenamiento. Ello representa una garantía con posibles enfermedades a mitad del campeonato.

No juegue basket ball propio de hombres grandes, cuando su squad está integrado por jugadores pequeños.

Evite en todo lo posible dirigir largas arengas a los jugadores antes del inicio de un encuentro. Si los jugadores no han logrado alcanzar buen espíritu de pelea durante el entrenamiento, es inútil insistir en proporcionarlo 10 minutos antes del comienzo del game.

La mayoría de los teams de basket ball han tenido más entrenamiento del que deben. Procure no poner su team over trainer con exceso de trabajo.

El premio de un team al conquistar la pelota debe ser un buen tiro al goal. Por tanto, este tiro no debe hacerse en condiciones arriesgadas.

(Mas dentro de poco tiempo)

TOPICOS FUTBOLISTICOS

Por PETER

—Reprisarán los Tigres.
—El Día del Periodista.
—Acuerdos federativos.

A continuación publicamos los últimos acuerdos adoptados por el Comité Directivo de la Federación de Futbol de la Habana, y al final de los mismos nuestros lectores encontrarán el gran programa de juegos que se desarrollará en el gran Stadium Cerveza Tropical, con motivo del reprise de los Tigres del Deportivo Hispano América, en el fútbol organizado.

Existe una gran animación en las filas balompédicas, y ello es augurio de una gran entrada. Allí estará la afición en general.

Véanse los acuerdos:

—Cumpliendo un mandato del Ibe. F. C. se dió posesión del cargo de Tesorero de la Federación de Fútbol de la Habana al señor Manuel Otero. Al tomar éste posesión de su cargo dió las más expresivas gracias tanto a los cronistas balompédicos como al Comité Directivo por las demostraciones de aprecio que le han guardado mientras estuvo presidiendo la Federación.

—Referente a una atenta comunicación enviada por el señor Claudio Conde en donde nos da cuenta de las gestiones que está haciendo para hacernos entrega del Trofeo «La Cotorra» que será discutida mediante un concurso en donde tomarán parte los clubes de la primera categoría serie A, manifestarle que estamos deseosos de recibirle, pero que sí por el momento no lo pudiese entregar por estarse confeccionando, trate de pedir una o varias fotografías para que la Federación lo dé a conocer a la afición por medio de la prensa.

—Se aprobaron las siguientes altas de jugadores: Por el Olimpia S. C., Santiago Albisu Pedra, Wilfredo Ilo Silva; por el Club Cultural, Jorge Blanco Rodríguez, Dagoberto Trujillo Morín Ortega, Luis Requejo Olea, Ubeldo Sambad Venero y Manuel Campa Alvarez; y por el Racing F. C. Santiago Odelin Pérez, Manuel García López, Manuel Tuñas Bajeneta, Celso Sánchez Rodríguez, Félix Llana García, Eduardo Corcuera Corcuera, Rodolfo Llana García, Miguel Angel González, Ernesto Garbayo Echaniz, Feliciano Fernández Alonso, Luis Campos Meana y Anastasio Gutiérrez Revuelta.

—Se aceptaron las siguientes bajas de jugadores: Por el Deportivo Centro Gallego, Juan Antonio Vila; por el Nacional F. C., Manuel González García, y por el Cultural, Avelino García Vallina y José Castro Zapatera.

—Después de leído el informe del árbitro del partido Juventud Asturiana vs. Olimpia S. C., celebrado el pasado domingo en el Stadium Tropical, que dice así: «Señor Presidente del Colegio de Arbitros. Tengo a bien el informar a usted por la presente, que a la terminación del partido a que se refiere ésta, he sido agredido por el jugador Pedro Pe. Martínez, perteneciente al club Juventud Asturiana. Este incidente tuvo lugar en los momentos en que yo me dirigía a la caseta de los árbitros, saliéndome al encuentro dicho jugador y usando conmigo unas palabras fuera de tono, levantó la mano para hacer patente lo dicho, y en estas condiciones no me quedaba otra alternativa que la defensa de mi persona. De usted muy atentamente, Fdo. José Tapia.» De acuerdo con dicho informe se acordó descalificar un año, por agresión al árbitro, al señor Pedro Perea Martínez, y «un año» también al árbitro señor José Tapia, por haber repelido la agresión, haciéndole saber a la Asociación Habanera de Arbitros de Foot-Ball que de acuerdo con la Tabla de Castigos puede dicho árbitro, hacer sus descargos si así lo estima necesario, ante el Comité Directivo de la Federación.

—Se acordó por unanimidad a propuesta del Representante del Club Deportivo Centro Gallego que la inauguración del Concurso La Cotorra, que será tratado en la semana entrante, sea celebrado en el Stadium Tropical.

—Programa para el domingo, día 13 de Octubre en el Stadium Tropical.

Grandioso homenaje al Club Deportivo Hispano América. Inauguración del Concurso Eliminatorio de Segunda categoría en opción al cuarto lugar de la Primera Categoría, Serie B.

12.30 p. m. Betancourt vs. Deportivo Domecq
Arbitro, señor Alfonso.

1.45 p. m. Desfile de todos los clubs Federados con sus correspondientes banderas ante los atletas del Club Deportivo Hispano América. A continuación se procederá al izamiento en el asta del Center Field del Stadium Tropical de la bandera del Club Deportivo Hispano Américano, siendo precedido este acto del discurso de salutación que hará un miembro del Ejecutivo de la Asociación de Foot-Ball de la República de Cuba. Estos actos y todos los demás a celebrar, serán amenizados por una Banda de Música cedida por las autoridades locales.

2.30 p. m. En opción a la copa Monserrano: Iberia F. C. vs Deportivo Centro Gallego
Arbitro, José Dunjó.

4.15 p. m. En opción a la copa «Cotorra». Deportivo Hispano Américano vs. Juventud Asturiana.
Arbitro, el señor Guardia.
Delegado Deportivo el señor Ginés Lienart.

Federación de Fútbol de la Habana.—Fdo. José M. Martínez Crespo, Secretario

NOTA MUY IMPORTANTE.—Todos los equipos de los clubs federados tendrán que estar uniformados y con sus correspondientes banderas a la 1 y media de la tarde del próximo domingo, en los terrenos de Tiro del Stadium Tropical, para que tomen parte en el desfile que se efectuará a efecto a las dos menos cuarto de la tarde.

x x x

Los partidarios del deporte del balón redondo están de plácemes. Los dirigentes nombrados por el Comité Central del «Día del Periodista» para confeccionar un atractivo programa futbolístico con el fin de que el producto de la entrada sea destinado al fondo de retiro periodístico, se han apuntado un resonante éxito.

Baste decir que el jueves 24 del presente mes, en horas de la noche y en el amplio y hermoso campo de los hispanófilos, en El Lucero, se han de enfrentar dos conjuntos formidables y populares como lo son sin duda alguna Centro Gallego y Deportivo Hispano América. Esa noche se han de repetir aquellas batallas célebres nocturnas de otros tiempos.

Este partido por sí sólo es suficiente aliciente para desbordar a los miles de fanáticos balompédicos sobre el «Campo Armada», pero en s uanhelo de «botar la pelota», los organizadores de este magno programa han querido hacer algo más, y han decidido dar baile también y para ello han corrido a contratar los mejores conjuntos musicales de la Capital.

Podemos afirmar que la fiesta que se anuncia para el jueves 24 de Octubre en «Campo Armada» será un episodio más de brillantez en la historia de nuestros deportes.

x x x

Como las campanadas de Londres, que tantas veces escuchamos al través de las ondas, tan exactas y sonoras, serán las doce campanadas que sonarán el Día de la Raza en el Gran Campo Polar, como inicio solemne y alegre del gran Almuerzo-Homenaje que organizado por el Club Iberia, se rendirá al doctor Nicolás Sierra y en cuyo acto la autorizada palabra del conocido Licenciado Secundino Baños, ofrecerá al anfitrión, el amigo Sierra, en nombre de los Iberistas el título de Presidente de Honor.

Al rededor de quinientos comensales, los asistentes será una prueba más que recibirá el doctor Sierra, a su franca simpatía, a su noble espíritu de caballerosidad y democracia, a esa modestia singularísima que tanto le distingue.

El Club Iberia, por su parte, dará el Día de la Raza, una demostración de su valor social-deportivo, de la unión íntima que anima el corazón de sus componentes, de la pujanza y arraigo de los nuevos hombres que llegan ansiosos hasta él, sumándose para engrosar sus disciplinadas filas; nos dirá una vez más el Iberia, que como todos los festivales por él organizados no tendrá parangón con ningún otro.

Hasta el día nueve inclusive se reciben de ocho y media a diez en la Casa Club, las adhesiones; todas las noches recibe en Compostela y Obispo, la Comisión organizadora, a los que allí concurran, pero pasada la noche del nueve, repetimos, quedará difinitivamente cerrado el plazo de inscripción de comensales.

No se olviden; los que lleguen tarde con gran sentimiento, no podrán ser atendidos.

LAZARO SALAZAR, excelente outfielder de los New York Cubans, que aparecerá esta tarde ante el público habanero después de una campaña de éxitos en los Estados Unidos. Salazar fué el champion bate del campeonato nacional del año pasado.

CITAN A LOS COACHES DE NATACION PARA HOY EN LA A. DE REPORTERS

Se cita por este médio a los señores Pedro Miranda, Dr. Genaro Suárez, Tito Silverio, Fernando Estévez, Manolo Díaz y Carlos Alfonzo, para la junta que tendrá efecto mañana viernes a las seis y media de la tarde en los salones de la Asociación de Repórters de la Habana, Zulueta número 5, a fin de acordar el programa y otros detalles de las competencias de natación que se celebrarán el día 26, como parte de las fiestas del «Día del Periodista».

La Comisión de Natación.

PAUL DEAN ABANDONO LA EXCURSION POR QUE LA NOVENA NO HACIA DINERO

SAN LUIS, Octubre 9 (AP)—Sin que se sepa oficialmente si es por enfermedad de su esposa o por que «la cosa no marcha bien», Paul Dean, hermano del Dizzy, abandonó hoy la tournée excursionista de la familia, asegurando que no tiene interés en seguir jugando pelota por el momento.

Parece que en la tournée no hace ningún dinero y Paul no quiere seguir pitcheando sólo por el placer de jugar a la pelota.

Vence el día 26 la convocatoria del Campeonato Junior de Basket ball que organiza la Liga Social

Tienen los oficiales de la Social la impresión de que el entry resultará excelente, bueno para ofrecer excelente campaña a los fanáticos. ¿Quién fué el más útil de la Liga este año?

SE CONFIRMA QUE EL VOLLEY BALL GUSTA

Vence el día 26 la convocatoria para el Junior. Tercer campeonato de esta categoría que convoca la Social. Se espera un bonito entry. Es por la posesión del precioso trofeo «Doctor Gómez». En él tienen «patas» el «Liceo de Regla» y «Deportivo Goliath». Hay también copa para el segundo puesto. Y las lindas medallas oficiales, de oro y esmalte, de la Liga. A entregar con la puntualidad característica en el organismo. ¿Competidores probables?... «Ferroviario», San Carlos», «Dependientes», «Columbus» «Cuba Nueva», «Asturias», «A. D. C.» Puede que muchos más. Pero, con esos, ¿ya no es lindo el entry? Tres floors se disputarán el honor de que se les escoja como oficiales: «Asturias», «San Carlos» y «Cuba Nueva». Cinco pesos cuesta la inscripción en el Junior Social. Evento libre o abierto. Cincuenta centavos más tarde, por cada atleta inscripto. El «Liceo de Regla» reconstruye su casa-club. Y distrae a sus basketbolistas. Bonet y otro, sin embargo, luchan por figurar en el Junior Social. ¡Hay que procurar añadir otra «pata» al trofeo, reglanos; La contienda debe empezar el primer martes de noviembre. Después vendrá el Senior. ¿Competidores?... «Ferroviario», «San Carlos», «Liceo de Regla», «Dependientes»...

BASE BALL

Terminó el Senior de Verano. Con «Soc. Dep. Acción Republicana», de Campeón. Cárdenas es el Champion bat. Y José Valdés el ilem pitcher. Y parece también obtener medalla de menos carreras limpias. De empujador, Regino Otero parece el «toro», como Cervantes de acumulador y Avoy (un robo) en las bases robadas. Quién el jugador más útil? Discutido el título, con su correspondiente medallita: Bofill, de «Acción»; Valdés y Vega, de «Comercio»; Paituví y Quintela de los «Aliados»; Cárdenas, del «A. D. C.». La «Escuela de Comercio»; el «hit», el «clou» de la season.. ¡Lástima de lo del «San Antonio»! No se ha dado er Cuba Campeonato más reñido entre amateurs. Todos los clubs ganaron buen dinero. Hasta los gotanistas. Unica nota triste: la muerte del gran Siriuc. La Liga cumplió, en la medida de sus fuerzas. Ayuda monetaria durante la enfermedad. Asistencia al sepelio y envío de hermosa corona, muy celebrada. Así es la Social.. Descanse en paz el hombre bueno, al que el organismo volvió a la vida del deporte...

Viene el Junior beisbolero. Campo de siembra. Díganlo, si no, Corrales, Castro, Fidel González, Netto y ese estupendo «Colón» González, que es hoy gran inicialista del «Teléfonos». Pronto se convocará. Para empezar en Diciembre. Meses del invierno. Con «Ferroviario», «A.D.C.», «Tranviarios», «Aliados», «E. de Comercio», «Dependientes» y otros equipos.

«Acción gana el lindo trofeo «Coronel Baizán». Y marca una rayita en la hermosa copa «Dr. Belt». Los escolares ganan también su copa.

Al conocerse en seguida la compilación final, las medallas serán encargadas. Y en menos de un mes, fiesta privada, para entrega de ellas y de los trofeos.

TENNIS

Competencia de Tennis en Diciembre, por medallas de la Liga Social. Singles y doubles masculinos. Categoría abierta. Con el O.K. de la «Federación de Lawn-Tennis». No ha sido escogido el court. Puede ser en los del «Ferroviario». Un deporte más dentro de la Liga Social.

VOLLEY BALL

Con records de concurrencia. ¿Quién dijo que el Volley no gustaba en Cuba? ¡La Liga hizo el milagro! Como en el Hand Ball. Vaya por «Cuba Nueva» y riase de concurrencia y del entusiasmo y de mujeres lindas y fanáticas. ¡Y ese empate, en primer lugar, entre «Almendares» y «Medina»! Buenos equipos, además, el «Columbus» y «La Salle». Y el «Glee», batallador. «Cuba Nueva» y «Deportivo Puentes Grandes» siembran para el futuro.. Gran demostración de sportmanship por parte del «Puentes Grandes». ¡Así se hace sport! Cero victorias. Nueve o diez derrotas. Y cada noche a su hora, completos y con reservas. Ni una protesta, ni un gesto. Y a perder, pero sabiendo perder. Dentro de unos días, nuevos «tips». Espéralos, fanático social.

Corte Pronto Las Afecciones de Los Riñones

Millares de personas que sufren de los riñones y de la vejiga han logrado librarse de la necesidad de levantarse a orinar durante la noche, de dolores en las piernas, nerviosidad, rigidez muscular, reumatismo, desvanecimientos, lumbago, ardores en la uretra, picazón, escozor, acidez y pérdida de la vitalidad, con la ayuda del Cystex, nuevo descubrimiento de un médico. Alivia, tonifica, limpia y repone los riñones irritados y adoloridos. El Cystex comienza a purificar la sangre a los 15 minutos de tomarse. Renueva la salud, la juventud y la vitalidad en 48 horas. Se garantiza que el Cystex le aliviará sus sufrimientos en una semana o se le devuelve su dinero. De venta en todas las boticas.

Si su droguista no lo tiene, escriba a J. A. Cassanova, Apartado 1204, Habana.

SUSCRIBASE Y ANUNCIESE EN EL «DIARIO DE LA MARINA»

666
Liquido-Tabletas
Gotas para la nariz.
Caramelos

Domina la MALARIA en tres días.
CATARROS en un día
Tónico y Laxante

Cañonazo sorprendió a todo el mundo al ser inscripto en la quinta de esta tarde

Ni el Secretario de Carreras mismo esperaba al hijo de Broadside en dicha justa. Brown Subinet y Thunder Speed serán sus más fuertes rivales. Programa para festejar el 10 de Oct.

Con una carrera a cinco y medio furlongs y ocho ejemplares inscriptos comienza la fiesta hípica de esta tarde. Es un grupo flojo pero que tiene derecho a la vida, como los demás y de entre esos ocho ganapanes creemos que Kenny Boy debe ganar. Con un poco solamente que recuerde el hijo de Paul Leidel sus carreras en el fango de nuestro track debe batir a esos contrarios de esta tarde. Actuarius tiene su chance y Jaz King puede conseguir el tercer lugar.

No tiene nada de fácil seleccionar el ganador de la segunda a cinco y medio furlongs. Inspector, Magnitude, Two Bills y Oregón Citizen parecen con buenas probabilidades y aunque esta de hoy debe ser del agrado de Weatherproof la distancia parece un poco corta para el hijo de Sunference que se impulsa tarde.

CARRERA DE DOS CABALLOS

La fiesta de la Patria se conmemorará con un programa admirable, siendo la tercera competencia una de las más brillantes de la tarde, aunque parece buena para un duelo excepcional entre Buds Choice y Round C.

La yegua del teniente Rivero ha entrado en forma va y será difícil de vencer en esa pista. Hoy reaparecerá J. Marrero y será la de Buds Choice su primera monta. De contrario fuerte aparece Round O., pero la hija de Chatterton es de las que suele perder las carreras en que más se confía en su victoria. Por eso cuando toma parte en una competencia con una pista como la de hoy luce grande, apesar de que no conviene desbordarse sobre ella a causa de su admirable inconsistencia. La última salida la perdió siendo favoritona de 3 a 5.

BUEN CHANCE

No tomen en cuenta la última de Nelson. Fué encerrado y empujado y perdió sus mejores chances de victoria por esa razón. Pero en la pista de hoy hay que coger al hijo de Cherokee, especialmente si sigue llo_viendo en nuestro hipódromo como estuvo, aunque sin gran fuerza, durante toda la tarde de ayer. Gift Cretour nos gustaría más en pista lenta pero no deja de tener aquí su chance y Donna Tutti con un jinete de consideración puede hacer un buen papel por que gozará con el fango de esta tarde.

MAGNIFICA JUSTA

Magnífica justa será la quinta. Se destaca Cañonazo, para el cual ya no hay pistas. Su aparición en esta competencia asombró hasta al mismo Secretario de Carreras y todo parece indicar que debe ganar la justa después de haber enseñado la oreja de que podía ganar como lo hizo en pista fangosa. Pero hay que ganarle a Brown Supinet si repite su anterior demostración. Thunder Speed tiene algún chance y Quidam, majadera y todo no puede perderse de vista. Aunque aparentemente luce bien colocado Cañonazo los ejemplares de esta cuadra a veces repugnan del favoritismo y no siempre gustan de correr a precios bajos.

Royal Guinea debe ganar la sexta y en la séptima recomendamos a Valdosta porque estamos seguros que va a hacer su mejor esfuerzo. Ganó fácilmente el domingo último y debe repetir. Y en la última nos decidimos por Black Chaff al que considera_mos con grandes probabilidades de triunfo.

Será una fiesta muy interesante la de hoy en nuestro hipódromo.

PELON GUERRA VISTO EN EL TRAINING POR LOS «FANS» LOCALES

Enorme concurrencia se deleitó ayer tarde en el Miramar Garden, con el entrenamiento del popular boxeador mexicano, Pelón Guerra, que ha sido importado por la empresa Azúa y Eguiloor, para enfrentarlo con el famoso pugilista camagüeyano Conrado Conde Este encuentro, como ya saben nuestros lectores, tendrá lugar el sábado diez y nueve

Los aplausos de los espectadores sirvieron para probar que les gustó la forma en que luce el vencedor de Fillo Echevarría El Pelón no hizo más que cinco rounds de ejercicios ligeros, decidiendo empezar esta tarde sus sesiones de guantes con los mejores muchachos que lo puedan conseguir. Guerra nos ha dicho que le gusta siempre prepararse con lo mejorcito porque de esa manera es como puede presentarse después en su mejor forma en la pelea oficial. Esto es algo que rara vez hacen nuestro peleadores.

El Conguito continuó sus trabajos de guantes en el gimnasio de la Asociación de Dependientes, con Amador García, recién llegado boxer hispano, con el gallego López, y con el Conguito III que también ha querido cooperar a la preparación de su hermano.

CUPON DEL FANATICO BEISBOLERO

Cervecería "LA TROPICAL"

PALATINO — CERRO — HABANA

Soy bebedor de sus cervezas TROPICAL y CRISTAL Y HABIENDO LEIDO EN ESTE PERIODICO "DIARIO DE LA MARINA", las manifestaciones del señor Julio Blanco Herrera, hechas a su Jefe de planas de Sports, pido a LA TROPICAL nos traiga para principios del año próximo una NOVENA de las Grandes Ligas americanas y mis deseos serían. Club..... SABRE CORRESPONDER.

Nombre .....
Calle .....
Ciudad .....

M.E.C.D. 2016

EL GATO NEGRO
CACHEIRO Y HERMANO

EN LA EFEMERIDES PATRIOTICA DE YARA, **El Gato Negro** BRINDA POR LA PROSPERIDAD DE CUBA
ADEMAS, "EL GATO NEGRO" PUEDE CONSIGNAR OTRO DE SUS ROTUNDOS ACIERTOS EN EL SORTEO DE AYER

Determínese usted a jugar un Gallo Tapado o Gato Encerrado de EL GATO NEGRO para el próximo de Octubre 16, y con toda seguridad manejará el Premio de $70.000. Al precio de $10.00 el entero y 1.00 la hoja, servimos pedidos a toda la Isla, incluyendo los gastos de franqueo.

CAMBIO DE MONEDAS.
Operamos en todas cantidades.— Pida Cotización.

El 2do. 4,622 - $50,000, lo vendió EL GATO NEGRO. - Aquí tiene el próximo de $70,000

Obispo 65.—Telfs. A-7780, A-0000. Galiano y Zanja.—Telf. A-9298. Obispo y Aguiar.—Tlf. M-4017.

EXISTE LA POSIBILIDAD DE QUE SE COMPLETE LA SUMA NECESARIA PARA LIQUIDAR UN MES DE ATRASOS

LOS EXPENDIOS DE GASOLINA.—Firmó ayer el Secretario de Trabajo una Resolución a propuesta del doctor Angulo, Asesor Jurídico, autorizando los expendios de gasolina y barberías para permanecer abiertos durante todo el día del domingo próximo, día trece por ser fiesta el de hoy día diez, fecha Patriótica y serlo también el sábado día 12, Día de la Raza.

SE INICIARAN EXPEDIENTES EN DOS ZONAS FISCALES EN DONDE SE HAN DENUNCIADO ILICITUDES

La Confederación Nacional de Ligas Agrarias solicita datos de Hacienda para saber en la forma en que puede arrendar el «Limones». $16.335,213 recaudados hasta hoy

NOTICIAS DE LA SECRETARIA DE HACIENDA

EXPEDIENTES CONTRA FUNCIONARIOS:—Por disposición del Secretario de Hacienda se ha dispuesto la formación de los correspondientes expedientes administrativos contra los Administradores de las Zonas Fiscales de Santa Clara y de Holguín, donde han sido denunciadas algunas irregularidades en el servicio.

Para iniciar los respectivos expedientes ha sido comisionado el señor Julio Castellanos, Jefe de Inspección de la Dirección General de Contabilidad, quien desde ayer se ha trasladado a Santa Clara.

VUELVE EL RUMOR DE PAGOS DE ATRASOS.—El Director General de Contabilidad señor José Luis Beruff Mendieta, tiene en estudio un plan por el cual se cree poder obtener algunas sumas crecidas que es posible sirvan para abonar un mes de atraso a los empleados públicos.

Consiste el plan en liquidar las cuentas de los Pagadores, los que deberán hacer los reintegros de todas las sumas no pagadas en los últimos tiempos y que se calcula en unos cos millones de pesos.

Con esa cantidad, estima que sería fácil llegar a completar el crédito necesario para abonar una de las mensualidades atrasadas a los empleados públicos en el año de 1932.

El proyecto, tan pronto como quede terminado, será sometido a la aprobación del Secretario de Hacienda, doctor Ricardo Ponce, a fin de que resuelva el destino de esos fondos sobrantes.

INTERESA DATOS PARA ARRENDAR EL LIMONES. La Confederación Nacional de Ligas Agrarias Municipales, con domicilio en la calle de Salud No. 24-A, ha enviado una comunicación a la Secretaría de Hacienda, en la que dice a ésta que si el Estado estaría dispuesto a arrendar el Central Limones y caso afirmativo, en qué condiciones, pidiendo al propio tiempo, los siguientes datos; cantidad que haya que depositar como fianza, precio de arrendamiento por años y forma de pago; si el ingenio está en condiciones de moler en esta zafra; si tiene refinería y si la maquinaria está en buen estado y porqué número de años estaría el Estado dispuesto a hacer el arrendamiento de dicho Ingenio.

EL FORTIN DE BACURANAO.—Por la Sección de Bienes del Estado de la Secretaría de Hacienda se ha remitido a la de Justicia, los antecedentes respecto a los derechos del Estado sobre el fortín situado en la playa de Bucuranao, para que la citada Secretaría de Justicia interponga la correspondiente demanda contra determinadas personas que se dicen ser dueños del histórico garitón de Bacuranao y terrenos que circundan al mismo.

LOS INGRESOS DEL TESORO.—Según los datos facilitados por la Dirección General de Contabilidad el Estado recaudó por todos conceptos el día 8 del mes actual $278.763.67. Desde comienzo del año fiscal se ha ingresado en Tesorería $16,335,213.46.

EXPEDIENTES EN LA ADUANA DE LA HABANA.—El Administrador de la Aduana de la Habana, en comisión señor Pedro León, se entrevistó en la mañana de ayer con el Secretario de Hacienda a quien le informó de la marcha de aquella dependencia del Estado, así como de los problemas del personal que confronta actualmente.

En la Aduana viene instruyendo actualmente dos expedientes, en los que aparecen como acusados seis empleados; caso de que se compruebe la falta en el cumplimiento de sus deberes, serán declarados cesantes.

Declaró a su vez el doctor Ponce a los repórters que tiene el propósito de proceder en la Aduana como lo viene haciendo en la Secretaría, esto es, no privando injustamente a persona alguna de su puesto. Por el contrario, defenderá a los que cumplan fielmente sus deberes. No ocurrirá lo mismo con los incapacitados y con los que tengan antecedentes penales a los que aplicará la Ley con todo su rigor.

El Administrador de la Aduana, en comisión, señor Pedro León, informó también que está tomando medidas para que los turistas que nos visiten esta temporada invernal y los pasajeros en general, que lleguen o salgan por el puerto de la Habana, sean atendidos con todas las consideraciones que merecen, a fin de hacer grata su visita o su paso por esta República.

Juegue GRATIS a la LOTERIA
COMPRANDO EN "LA FORTUNA"

Si el billete que usted nos compra a igual precio que en todas partes tiene las dos últimas cifras igual al premio mayor, le regalamos igual cantidad para el sorteo siguiente.

SORTEO NUMERO 978 DEL DIA 16 DE OCTUBRE DE 1935

494	2769	6377	7924	12532	15629	19187	21501	24217	28111
657	3648	6493	7933	11648	15691	19323	21622	24468	28314
1218	3766	6583	8382	12805	15802	19562	21884	25739	28459
1225	4130	7034	9146	13507	16209	19810	22138	25921	29672
1821	4158	7041	9497	13579	16463	19926	22273	26076	29823
1835	4265	7385	9750	14071	17700	20043	22389	26349	29875
2056	5422	7590	9952	14080	17827	20628	22696	27604	30006
2092	5616	7701	10164	14398	17853	20877	23647	27760	30181
2288	5878	7737	10967	14681	18295	21038	23820	27931	30303
2315	6270	7793	10974	15342	18755	21399	23986	27963	30708

Pedidos del interior adjuntar para franqueo. Giros Postales a nombre de Fernando J. Simo. Los billetes regalados deben ser recogidos en el próximo sorteo, agotado el número pedido autorícenos a remitirle otro.

LA FORTUNA

NEPTUNO No. 18. — HABANA. — TELEFONO A-8269.

Numerosos postores concurrieron a las subastas efectuadas ayer en la Stría. de O. P. para 12 carreteras

Se ha concedido un crédito inicial de doce mil pesos para la construcción de la carretera que unirá a Trinidad con Sancti Spíritus. Gratificación de $50 a Esteban Romero

DE LA SECRETARIA DE OBRAS PUBLICAS

Se ha concedido un crédito inicial de diez mil pesos, para dar comienzo inmediatamente a las obras de la carretera de Trinidad a Sancti Spíritus, por Trinidad, con lo que se remediará la crisis producida por el temporal a los elementos obreros. Dicho crédito se tomará del crédito concedido para la totalidad de esta obra.

LA CARRETERA DE SAN FERNANDO DE CAMARONES AL PARADERO:—Hace mucho tiempo que el pueblo de San Fernando de Camarones, viene pidiendo por ser de urgente necesidad, la carretera de este pueblo al Paradero del Ferrocarril. El Secretario de Obras Públicas nos informó que se iniciarán las obras con carácter urgente, con cargo al crédito de cinco mil pesos concedido para las mismas por el último Consejo de Secretarios.

UNA GRATIFICACION.—El señor Secretario de Obras Públicas aprobó la gratificación de cincuenta pesos al señor Esteban Romero, que durante varios días trabajó noche y día en las obras de la Plaza de la Catedral para habilitar esta con motivo del homenaje a Lope de Vega.

SE SUBASTAN LAS OBRAS DE DOCE CARRETERAS AUXILIARES DEL DISTRITO DE LA HABANA.—En el despacho del Secretario se constituyó ayer por la mañana el Tribunal de Subasta, compuesto por el Director Cameral, ingeniero señor Francisco J. Sola; ingeniero Jefe del Distrito, señor José A. Casas; el ingeniero Jefe del Negociado de Construcciones Civiles y Militares, señor Enrique Luis Varela, presidido por el señor Secretario.

Entre los postores que acudieron a licitar trabajos, recordamos a los señores Juan O-Naghten, Rufino Machado, Carlos Argüelles, Pedro Albisu, Pedro Navarro, Nicolás Fernández, José Palmero, José Alvarez, Pablo Delgado, Pedro Castillo, Juan Ribós, Pedro A. Martínez, Rafael Biosco, Paulino Canto, Nicolás y Antero Guiérrez, Bernardo Collado, Lorenzo Delgado, Juan Medina, Eliseo Castilla Palmer, Mario Lens y otros.

Abriga el propósito el señor Secretario, de que se efectúen las subastas y subastillas de esta índole por Obras Públicas, a fin de evitar demoras en los trámites de las mismas, y a fin de que las obras se ejecuten a la mayor brevedad, encontráudose dispuesto a efectuar cuanto antes la construcción y reparación de todas aquella carreteras que estén en mal estado.

INSPECCION DE UNA CARRETERA.—El ingeniero Jefe del Distrito de Matanzas, ha elevado un informe sobre los desperfectos causados por el ciclón, en las cunetas de la carretera de Guareiras a Colón.

SOLICITUD DEL DIRECTOR GENERAL.—Por el Director General, se ha solicitado del Jefe del Distrito de Pinar del Río, un perfil longitudinal del puente destruído hace poco por el ciclón, para proceder a su reparación inmediata.

INFORMES DE CIENFUEGOS.—Se han recibido informes de haber llevado a cabo los trabajos de saneamiento en Cienfuegos, y de las actividades con que se llevan a cabo los distintos trabajos en aquella zona.

El señor Secretario, acompañado de varios funcionarios de la Secretaría saldrá hoy, para hacer el proyectado recorrido, por Cienfuegos, Camagüey y Santiago de Cuba, inspeccionando los trabajos, y para tomar nota de las necesidades que requieran rápida atención de las obras.

Activará Sanidad la lucha contra las enfermedades

Así lo declaró el Secretario de Sanidad. Espera se le concedan créditos necesarios. La Malaria

«He de intensificar la campaña contra el paludismo y la fiebre tifoidea, sin abandonar la labor emprendida hace días en la región central de la Isla», declaró ayer a los repórters el Secretario de Sanidad, doctor Ituarte.

Espera tener el Jefe de la Sanidad el resultado, en relación con la fiebre tifoidea, del estudio que la Junta Nacional de Sanidad hará el próximo viernes, y, sobre el paludismo, tan pronto cuente con los recursos indispensables, enviará nuevos teams para que cooperen en la lucha iniciada.

Después de diez días de ausencia de su Despacho el doctor Ituarte firmó primeramente, centenares de documentos, recibiendo, después, a distintos funcionarios y público.

LESIONADO POR UN PERRO.—Tuvo conocimiento ayer la Dirección de Sanidad de haber sido lesionado por un perro rabioso el soldado del Ejército Constitucional Alfonso de la O, destacado en San José de los Ramos, el cual fué trasladado al Hospital Cuatro de Septiembre.

POLIOMIELITIS.—También la Dirección de Sanidad recibió ayer un telegrama del Jefe local de Baracoa dándole cuenta de haber fallecido el niño que padecía Poliomielitis Anterior Aguda, por cuyo motivo adoptó las medidas profilácticas indicadas en estos casos.

Hasta ayer existían en la República cuatro casos de Poliomielitis y uno de Meningitis Cerebro Espinal, éste último residente en el barrio de Pogolotti, Marianao. O.

BOTICA CLAUSURADA.— Fué clausurada ayer por la Inspección General de Farmacia, la botica propiedad del doctor Agustín Cerice Espinosa, por funcionar de modo clandestino en el pueblo Alquízar.

PALUDISMO, TIFOIDEA.— 16.609 atacados de paludismo existían ayer en la República, así como también 314 casos de fiebre tifoidea.

El Safeti Council celebrará su gran Convención en Cuba

La Corporación del Turismo gestiona que otras grandes instituciones hagan lo mismo

Entre las numerosas gestiones que viene haciendo la Corporación Nacional del Turismo ante un gran número de asociaciones y altas entidades de los Estados Unidos para que celebren sus Congresos y Convenciones en la Habana, figura, en lugar preeminente, el National Safety Council, que tiene en Chicago su sede central.

Podemos anticipar que el próximo Congreso de esa poderosa asociación, el Concilio Nacional de Seguridad, tendrá a nuestra capital como lugar de celebración.

La Habana vestirá, pues, sus galas invernales para recibir hospitalariamente a las varias Convenciones anunciadas, y se verá convertida en el rendezvous de importantes actos y Congresos que la labor perseverante de la Corporación Nacional de Turismo va atrayendo en su afán de lograr que, en los meses venideros, la afluencia de visitantes sea verdaderamente extraordinaria.

Tratan el problema de la inamovilidad de los empleados

Las Corporaciones Económicas se reunieron ayer en la Secretaría del Trabajo. Autorizan ventas

Representaciones de las Corporaciones Económicas se reunieron ayer con el Secretario del Trabajo tratando sobre la reciente Resolución estableciendo la inamovilidad de obreros y empleados de las empresas privadas.

A dicho acto asistieron los señores González del Valle, por la Cámara de Comercio Cubana; Miguel González, por la Lonja del Comercio; García Barbón, por la Asociación de Industriales; Alfonso y Francisco Solaún y Ramón Cifuentes, por la Unión de Fabricantes de Tabacos y Cigarros; Manuel J. Díaz, por la Asociación de Industrias Gráficas de Cuba; Manuel Fernández González, por la Asociación de Industriales del Calzado, con José Cueto y Manuel Infiesta, por la Asociación de Detallistas de Víveres de la Habana.

Presidieron la reunión los doctores Gaspar Rodríguez y López Blanco, Secretario y Sub del Trabajo, respectivamente, encontrándose presentes los doctores Gustavo Angulo y José E. Sandoval, Letrados Consultores.

La inamovilidad de los empleados y obreros fué discutida ampliamente, llegándose a un entendimiento inicial. Próximamente será fijado el día para celebrar un nuevo cambio de impresiones.

Terminada la reunión visitaron al doctor Emilio Gaspar Rodríguez, los abogados Angulo y Font, los cuales, a nombre de la Havana Electric manifestaron que esa empresa se encontraba conforme con la resolución sobre inamovilidad de empleados y obreros.

AUTORIZACION.—La Secretaría del Trabajo autorizó ayer a la fábrica de cigarros La Tabacalera para que pueda trabajar durante el día de hoy, con vista del exceso de pedidos hechos a dicha industria.

SECRETARIA DE HACIENDA
DIRECCION GENERAL DE LA LOTERIA NACIONAL

Lista de los números premiados en el Sorteo No. 977, extraordinario, celebrado en la Habana el día 9 de Octubre de 1935.

NUMEROS	PESOS
UNIDAD	
7.	—100
DECENA	
40.	—100
93.	—100
CENTENA	
105.	—100
108.	—100
130.	—100
145.	—100
165.	—100
184.	—100
198.	—100
204.	—100
216.	—100
250.	—100
258.	—100
264.	—100
267.	—100
293.	—100
333.	—200
352.	—100
355.	—100
371.	—100
374.	—100
385.	—200
403.	—100
416.	—100
442.	—100
443.	—100
452.	—100
459.	—100
465.	—100
505.	—100
512.	—100
519.	—100
524.	—100
534.	—100
562.	—100
567.	—100
600.	—100
606.	—100
639.	—100
640.	—100
688.	—100
689.	—100
707.	—100
728.	—100
751.	—100
774.	—100
783.	—100
787.	—100
788.	—100
812.	—100
816.	—100
822.	—100
840.	—100
842.	—100
853.	—100
934.	—100
950.	—100
956.	—100
985.	—100
993.	—100
MIL	
1025.	—100
1036.	—100
1060.	—100
1070.	—100
1085.	—100
1093.	—100
1097.	—100
1105.	—100
1110.	—100
1125.	—100
1127.	—100
1130.	—100
1136.	—100
1143.	—100
1169.	—100
1224.	—100
1231.	—100
1236.	—100
1262.	—100
1268.	—100
1313.	—100
1330.	—100
1333.	—100
1336.	—100
1353.	—100
1386.	—100
1408.	—100
1427.	—100
1433.	—100
1492.	—100
1501.	—100
1523.	—100
1524.	—100
1556.	—100
1569.	—100
1583.	—100
1603.	—100
1620.	—100
1621.	—100
1622.	—100
1641.	—100
1668.	—100

NUMEROS	PESOS
1697.	—100
1742.	1,000
1752.	—100
1757.	—100
1763.	—100
1777.	—100
1784.	—100
1788.	—100
1801.	—100
1812.	—100
1814.	—100
1815.	—100
1836.	—100
1850.	—100
1852.	—100
1866.	—100
1869.	—100
1874.	—100
1884.	—100
1922.	—100
1923.	—100
1927.	—100
1930.	—100
1944.	—100
1947.	—100
1948.	—100
1958.	—100
1973.	—100
1988.	—100
DOS MIL	
2053.	—100
2063.	—100
2115.	—100
2126.	—100
2130.	—500
2148.	—100
2153.	—100
2166.	—100
2177.	—100
2216.	—100
2218.	—100
2230.	—100
2237.	—100
2239.	—100
2250.	—100
2280.	—100
2283.	—100
2285.	—100
2287.	—100
2431.	—100
2457.	—100
2464.	—100
2470.	—100
2480.	—100
2487.	—100
2513.	—100
2526.	—100
2530.	—100
2538.	—100
2560.	—100
2568.	—100
2582.	—100
2587.	—100
2591.	—100
2601.	c.—100
2602.	c.—100
2603.	c.—100
2604.	c.—100
2605.	—100
2605.	c.—100
2606.	c.—100
2607.	c.—100
2608.	c.—100
2609.	c.—100
2610.	c.—100
2611.	c.—100
2612.	c.—100
2613.	c.—100
2614.	c.—100
2615.	c.—100
2616.	c.—100
2617.	c.—100
2618.	c.—100
2619.	c.—100
2620.	c.—100
2621.	c.—100
2622.	c.—100
2623.	c.—100
2624.	c.—100
2625.	c.—100
2626.	c.—100
2627.	c.—100
2628.	c.—100
2629.	c.—100
2630.	c.—100
2631.	c.—100
2632.	c.—100
2633.	c.—100
2634.	c.—100
2635.	c.—100
2636.	c.—100
2637.	c.—100
2638.	c.—100
2639.	c.—100
2640.	c.—100
2641.	—100
2641.	c.—100
2642.	c.—100

NUMEROS	PESOS
2643.	—100
2643.	c.—100
2644.	c.—100
2645.	c.—100
2646.	c.—100
2647.	c.—100
2648.	c.—100
2649.	c.—100
2650.	—100
2650.	c.—100
2651.	c.—100
2652.	c.—100
2653.	c.—100
2654.	c.—100
2655.	c.—100
2655.	a. 200
2656.	20,000
2657.	p. 200
2657.	c.—100
2658.	—100
2658.	c.—100
2659.	c.—100
2660.	c.—100
2661.	c.—100
2662.	c.—100
2663.	c.—100
2664.	c.—100
2665.	c.—100
2666.	c.—100
2667.	c.—100
2668.	—100
2668.	c.—100
2669.	c.—100
2670.	c.—100
2671.	c.—100
2672.	—100
2672.	c.—100
2673.	c.—100
2674.	c.—100
2675.	—100
2675.	c.—100
2676.	—100
2676.	c.—100
2677.	c.—100
2678.	c.—100
2679.	c.—100
2680.	c.—100
2681.	c.—100
2682.	c.—100
2683.	c.—100
2684.	c.—100
2685.	c.—100
2686.	c.—100
2687.	c.—100
2688.	c.—100
2689.	—100
2689.	c.—100
2690.	c.—100
2691.	c.—100
2692.	c.—100
2693.	c.—100
2694.	c.—100
2695.	c.—100
2696.	c.—100
2697.	—100
2697.	c.—100
2698.	c.—100
2699.	c.—100
2700.	c.—100
2740.	—100
2751.	—100
2774.	—100
2777.	—100
2781.	—100
2789.	—100
2793.	—100
2799.	—100
2803.	—100
2815.	—100
2817.	—100
2836.	—100
2844.	—100
2854.	—100
2863.	—100
2881.	—100
2887.	—100
2894.	—100
2903.	—100
2908.	—100
2914.	—100
2927.	—100
2965.	—100
2973.	—100
2981.	—100
2999.	—100
TRES MIL	
3014.	—100
3037.	5,000
3042.	—100
3057.	—100
3077.	—100
3078.	—100
3104.	—100
3129.	—100
3146.	—100
3151.	—100

NUMEROS	PESOS
3153.	—100
3167.	—100
3175.	—100
3180.	—100
3243.	—100
3249.	—100
3256.	—100
3258.	—100
3273.	—100
3276.	—100
3293.	—100
3322.	—100
3338.	—100
3349.	—100
3355.	—100
3365.	—100
3377.	—100
3400.	—100
3412.	—100
3435.	—100
3437.	—100
3440.	—100
3449.	—100
3455.	—100
3481.	—100
3482.	—100
3489.	—100
3497.	—100
3524.	—100
3525.	—100
3529.	—100
3544.	—100
3555.	—100
3576.	—100
3581.	—100
3598.	—100
3599.	—200
3601.	—100
3632.	—100
3658.	—100
3681.	—100
3688.	—100
3698.	—100
3714.	—100
3748.	—100
3756.	—100
3787.	—100
3791.	—100
3807.	—100
3814.	—100
3840.	—100
3852.	—100
3877.	—100
3889.	—100
3912.	—100
3921.	—100
3931.	—100
3932.	—100
3938.	—100
3948.	—100
3977.	—100
3990.	—100
3991.	—100
CUATRO MIL	
4021.	—100
4043.	—100
4058.	—100
4067.	—100
4073.	—100
4089.	—100
4121.	—100
4150.	—100
4153.	—100
4168.	—100
4201.	—500
4219.	—100
4265.	—100
4286.	—100
4318.	—100
4323.	—100
4334.	—100
4339.	—100
4383.	—200
4418.	—100
4468.	—100
4470.	—100
4474.	—100
4520.	—100
4521.	—100
4525.	—100
4526.	—100
4528.	—100
4544.	—100
4547.	—100
4557.	—100
4578.	—100
4583.	—100
4600.	—100
4601.	—100
4601.	c.—100
4602.	c.—100
4603.	c.—100
4604.	c.—100
4605.	c.—100
4606.	c.—100
4607.	c.—100
4608.	—100
4608.	c.—100
4609.	c.—100

NUMEROS	PESOS
4610.	c.—100
4611.	c.—100
4612.	—100
4612.	c.—100
4613.	c.—100
4614.	c.—100
4615.	c.—100
4616.	c.—100
4617.	c.—100
4618.	—100
4618.	c.—100
4619.	c.—100
4620.	c.—100
4621.	—100
4621.	c.—100
4621.	a. 500
4622.	50,000
4623.	p. 500
4623.	c.—100
4624.	c.—100
4625.	—100
4625.	c.—100
4626.	c.—100
4627.	c.—100
4628.	c.—100
4629.	c.—100
4630.	c.—100
4631.	c.—100
4632.	c.—100
4633.	c.—100
4634.	c.—100
4635.	c.—100
4636.	c.—100
4637.	c.—100
4638.	c.—100
4639.	c.—100
4640.	c.—100
4641.	c.—100
4642.	c.—100
4643.	c.—100
4644.	c.—100
4645.	c.—100
4646.	c.—100
4647.	c.—100
4648.	c.—100
4649.	c.—100
4650.	c.—100
4651.	c.—100
4652.	c.—100
4653.	c.—100
4654.	c.—100
4655.	c.—100
4656.	c.—100
4657.	c.—100
4658.	c.—100
4659.	c.—100
4660.	c.—100
4661.	c.—100
4662.	c.—100
4663.	c.—100
4664.	c.—100
4665.	c.—100
4666.	c.—100
4667.	c.—100
4668.	c.—100
4669.	c.—100
4670.	c.—100
4671.	c.—100
4672.	c.—100
4673.	c.—100
4674.	c.—100
4675.	c.—100
4676.	c.—100
4677.	c.—100
4678.	c.—100
4679.	c.—100
4680.	c.—100
4681.	c.—100
4682.	c.—100
4683.	c.—100
4684.	c.—100
4685.	c.—100
4686.	c.—100
4687.	c.—100
4688.	c.—100
4689.	c.—100
4690.	c.—100
4691.	c.—100
4692.	c.—100
4693.	c.—100
4694.	c.—100
4695.	c.—100
4696.	c.—100
4697.	c.—100
4698.	c.—100
4699.	c.—100
4700.	c.—100
4709.	—100
4719.	—100
4730.	—100
4738.	—100
4758.	—100
4777.	—100
4779.	—100
4780.	—100
4788.	—100
4792.	—100
4796.	—100

NUMEROS	PESOS
4798.	—100
4810.	—100
4815.	—100
4820.	—100
4845.	—100
4891.	—100
4899.	—100
4901.	—100
4907.	—100
4915.	—100
4919.	—100
4920.	—100
4927.	—100
4937.	—100
4942.	—100
4952.	—100
4963.	—100
4985.	—100
4998.	—100
CINCO MIL	
5006.	—100
5012.	—100
5025.	—100
5026.	—100
5042.	—100
5066.	—100
5078.	—100
5084.	—100
5097.	—100
5105.	—100
5128.	—100
5150.	—100
5165.	—100
5182.	—100
5192.	—100
5199.	—100
5200.	—100
5214.	—100
5215.	—100
5228.	—100
5240.	—100
5270.	—100
5285.	—100
5292.	—100
5313.	—100
5329.	—100
5350.	—100
5386.	—100
5402.	—100
5423.	—100
5442.	—100
5459.	—100
5501.	—100
5525.	—100
5544.	—100
5554.	—100
5568.	—100
5575.	—100
5581.	—500
5585.	—100
5596.	—100
5607.	—100
5624.	—100
5633.	—100
5648.	—100
5650.	—100
5653.	—200
5666.	—100
5670.	—100
5693.	—100
5708.	—100
5718.	—100
5728.	—100
5740.	—100
5743.	—100
5753.	—100
5779.	—100
5819.	—100
5846.	—100
5850.	—100
5854.	—100
5861.	—100
5871.	—100
5888.	—100
5896.	—100
5912.	—100
5915.	—100
5923.	—100
5931.	—100
5938.	—100
5939.	—100
5941.	—100
5945.	—100
5946.	—100
5961.	—100
5973.	—100
5974.	—100
5996.	—100
5999.	—100
SEIS MIL	
6001.	—100
6014.	—100
6024.	—100
6066.	—100
6083.	—100
6111.	—100
6115.	—100
6141.	—100

NUMEROS	PESOS
6152.	—100
6155.	—100
6159.	—100
6162.	—100
6171.	—100
6218.	—500
6234.	—100
6289.	—100
6302.	—100
6306.	—100
6315.	—100
6324.	—100
6357.	—100
6361.	—100
6365.	—100
6367.	—100
6379.	—100
6380.	—100
6389.	—100
6397.	—100
6407.	—100
6413.	—100
6431.	—100
6476.	—100
6478.	—100
6486.	—100
6509.	—100
6513.	—100
6525.	—100
6527.	—100
6531.	—100
6540.	—100
6548.	—100
6564.	—100
6567.	—100
6578.	—100
6586.	—100
6600.	—100
6608.	—100
6635.	—100
6644.	—100
6648.	—100
6656.	—100
6664.	—500
6675.	—100
6681.	—100
6683.	—100
6691.	—100
6715.	—100
6716.	—100
6720.	—100
6724.	—100
6733.	—100
6754.	—100
6758.	—100
6787.	—100
6788.	—100
6804.	—100
6807.	—100
6857.	—100
6888.	—200
6911.	—100
6959.	—100
6964.	1,000
6974.	—100
6975.	—100
6981.	—100
6992.	—100
SIETE MIL	
7000.	—100
7005.	—100
7011.	—100
7034.	—100
7052.	—100
7059.	—100
7071.	—100
7084.	—100
7088.	—100
7129.	—100
7197.	—100
7204.	—100
7225.	—100
7231.	—100
7232.	—100
7251.	—100
7256.	—100
7258.	—100
7261.	—500
7284.	—100
7287.	—100
7289.	—100
7293.	—100
7306.	—100
7320.	—100
7328.	—100
7342.	—100
7347.	—100
7350.	—100
7352.	—100
7358.	—100
7376.	—100
7382.	—100
7393.	—100
7418.	—100
7435.	—100
7446.	—100

NUMEROS	PESOS
7466.	—100
7500.	—100
7506.	—100
7572.	—100
7577.	—100
7585.	—100
7586.	—100
7605.	—100
7614.	—100
7627.	—100
7631.	—100
7653.	—100
7700.	—100
7718.	—100
7723.	—100
7726.	—100
7735.	—100
7749.	—100
7757.	—100
7758.	—100
7772.	—100
7780.	—100
7802.	—100
7807.	—100
7819.	—100
7820.	—100
7821.	—100
7832.	—100
7848.	—100
7863.	—100
7870.	—100
7880.	—200
7882.	—100
7896.	—100
7901.	—100
7907.	—100
7940.	—100
7959.	—100
7967.	—100
OCHO MIL	
8012.	—100
8101.	—100
8108.	—100
8125.	—100
8132.	—100
8139.	—100
8164.	—100
8165.	—100
8169.	—100
8211.	—100
8225.	—100
8238.	—100
8243.	—100
8244.	—100
8275.	—100
8309.	—100
8311.	—100
8331.	—100
8339.	—100
8343.	—100
8372.	—100
8384.	—100
8388.	—100
8391.	—100
8406.	—100
8421.	—100
8444.	—100
8446.	—100
8451.	—100
8468.	—100
8505.	—100
8510.	—100
8533.	—100
8554.	—100
8562.	—100
8573.	—100
8584.	—200
8593.	—100
8612.	—100
8652.	—100
8654.	—100
8664.	—100
8672.	—100
8693.	—100
8732.	—100
8735.	—100
8778.	—100
8799.	—100
8813.	—100
8814.	—100
8826.	—100
8833.	—100
8834.	—100
8849.	—100
8861.	—100
8867.	—100
8873.	—100
8874.	—100
8887.	—100
8944.	—100
8956.	—100
8961.	—100
8966.	—100
8968.	—100
NUEVE MIL	
9026.	—100
9036.	—100
9037.	—100
9061.	—100

NUMEROS	PESOS
9071.	—200
9075.	—100
9098.	—500
9101.	—100
9106.	—100
9110.	—100
9131.	—100
9148.	—100
9153.	—100
9172.	—100
9178.	—100
9196.	—100
9211.	—100
9213.	—100
9229.	—100
9244.	—100
9254.	—100
9263.	—100
9265.	—100
9272.	—100
9277.	—100
9279.	—100
9287.	—100
9290.	—100
9295.	—100
9324.	—100
9327.	—100
9349.	—100
9356.	—100
9358.	—100
9368.	—100
9389.	—100
9402.	—100
9415.	—100
9416.	—100
9434.	—100
9480.	—100
9484.	—100
9496.	—100
9513.	—100
9515.	—100
9521.	—100
9525.	—100
9528.	—100
9546.	—100
9552.	—100
9557.	—100
9571.	—100
9596.	—100
9600.	—100
9617.	—100
9620.	—100
9646.	—100
9652.	—100
9724.	—100
9728.	—100
9746.	—100
9755.	—100
9770.	—100
9787.	—200
9808.	—100
9824.	—100
9839.	—100
9841.	—100
9852.	—100
9854.	—100
9858.	—100
9861.	—100
9885.	—100
9888.	—100
9913.	—100
9915.	—100
9954.	—100
9957.	—100
9984.	—100
9986.	—100
DIEZ MIL	
10024.	—100
10054.	—100
10060.	—100
10088.	—100
10112.	—100
10135.	—100
10140.	—100
10142.	—100
10143.	—100
10158.	—100
10188.	—200
10199.	—100
10200.	—100
10204.	—100
10222.	—100
10227.	—100
10240.	—100
10276.	—100
10282.	—100
10290.	—100
10310.	—100
10315.	—100
10340.	—100
10388.	—500
10404.	—100
10407.	—100
10413.	—100
10441.	—100
10468.	—100
10472.	—100
10477.	—100

NUMEROS	PESOS
10537.	—100
10561.	—100
10584.	—100
10601.	—100
10606.	—100
10619.	—100
10624.	—100
10639.	—100
10653.	—100
10667.	—100
10676.	—100
10682.	—100
10684.	—100
10685.	—100
10688.	—100
10702.	—100
10707.	—100
10711.	—100
10722.	—100
10723.	—100
10733.	—100
10744.	—100
10753.	—100
10755.	—100
10759.	—100
10776.	—100
10796.	—100
10824.	—100
10849.	—100
10854.	—100
10857.	—100
10863.	—100
10875.	—100
10878.	—100
10911.	—100
10937.	—100
10945.	—100
10948.	—100
10969.	—100
10976.	—100
10980.	—100
10982.	—100
10986.	—100
10988.	—100
ONCE MIL	
11009.	—100
11017.	—100
11026.	—100
11034.	—100
11051.	—100
11124.	—100
11140.	—100
11150.	—100
11169.	—100
11178.	—100
11180.	—100
11189.	—100
11190.	—100
11214.	—100
11216.	—100
11240.	—500
11244.	—100
11261.	—100
11272.	—100
11284.	—100
11290.	—100
11326.	—100
11327.	—100
11362.	—100
11363.	—100
11366.	—100
11371.	—100
11421.	—100
11425.	—100
11434.	—100
11449.	—100
11460.	—500
11464.	—100
11493.	—100
11509.	—100
11521.	—100
11529.	—100
11542.	—100
11581.	—100
11591.	—100
11631.	—100
11641.	—100
11648.	—100
11676.	—100
11704.	—100
11716.	—100
11730.	—100
11732.	—100
11750.	—100
11780.	—100
11794.	—100
11795.	—100
11829.	—100
11862.	—100
11875.	—100
11886.	—100
11887.	—100
11891.	—100
11908.	—200
11920.	—100
DOCE MIL	
12003.	—100

NUMEROS	PESOS
12009.	—100
12049.	—100
12056.	—100
12066.	—100
12069.	—500
12088.	—100
12167.	—100
12217.	—100
12243.	—100
12247.	—100
12263.	—100
12278.	—100
12323.	—100
12338.	—100
12339.	—100
12386.	—100
12394.	—100
12430.	—100
12455.	—100
12458.	—100
12461.	—100
12467.	—100
12487.	—100
12493.	—100
12548.	—100
12563.	—100
12570.	—100
12620.	—100
12628.	—100
12647.	—100
12653.	—100
12661.	—100
12676.	—100
12703.	—100
12709.	—100
12735.	—100
12759.	—100
12795.	—200
12804.	—100
12807.	—100
12848.	—100
12852.	—100
12875.	—100
12881.	—100
12919.	—100
12942.	—100
12950.	—100
12953.	—100
12985.	—100
TRECE MIL	
13006.	—100
13007.	—100
13017.	—100
13026.	—100
13032.	—100
13069.	—100
13074.	—100
13091.	—100
13094.	—100
13105.	—100
13131.	—100
13150.	—100
13166.	—100
13186.	—100
13251.	—100
13254.	—100
13275.	—100
13306.	—100
13330.	—500
13386.	—100
13389.	—100
13390.	—100
13408.	—100
13411.	—100
13419.	—100
13421.	—100
13427.	—100
13432.	—500
13436.	—100
13439.	—100
13447.	—100
13449.	—100
13460.	—100
13543.	—100
13547.	—100
13549.	—100
13557.	—100
13621.	—100
13659.	—100
13687.	—100
13690.	—100
13709.	—100
13714.	—100
13715.	—100
13730.	—100
13802.	—100
13810.	—100
13829.	—100
13846.	—100
13862.	—100
13877.	—100
13901.	—100
13913.	—100
13919.	—100
13932.	—100

NUMEROS	PESOS
CATORCE MIL	
14005.	—100
14032.	—100
14038.	—100
14043.	—100
14054.	—100
14067.	—100
14088.	—100
14105.	—100
14113.	—100
14122.	—100
14139.	—100
14158.	—100
14174.	—100
14181.	—100
14186.	—100
14216.	—100
14217.	—100
14242.	—100
14263.	—100
14291.	—100
14293.	—100
14295.	—100
14327.	—100
14333.	—100
14338.	—100
14347.	—100
14409.	—100
14422.	—100
14436.	—100
14454.	—100
14472.	—100
14475.	—100
14478.	—100
14481.	—100
14484.	—100
14515.	—100
14547.	—100
14552.	—100
14557.	—100
14560.	—100
14563.	—100
14577.	—100
14578.	—100
14584.	—100
14594.	—100
14607.	—100
14614.	—100
14615.	—100
14633.	—100
14640.	—100
14665.	1,000
14688.	—100
14710.	—100
14739.	—100
14759.	—100
14765.	—100
14773.	—100
14817.	—100
14837.	—100
14840.	—100
14843.	—100
14853.	—100
14881.	—100
14901.	—100
14915.	—100
14947.	—100
14986.	—100
QUINCE MIL	
15003.	—100
15047.	—100
15048.	—100
15062.	—100
15076.	—100
15095.	—100
15169.	—100
15222.	—100
15272.	—100
15276.	—100
15284.	—500
15291.	—100
15293.	—100
15350.	—100
15384.	—100
15430.	—100
15450.	—100
15470.	—100
15476.	—100
15490.	—100
15523.	—100
15557.	—100
15561.	—100
15575.	—100
15590.	—100
15600.	—100
15618.	—100
15633.	—100
15641.	—100
15650.	—100
15653.	—100
15675.	—100
15687.	—100
15691.	—100
15701.	—100
15717.	—100
15777.	—100
15806.	—100

NUMEROS	PESOS
15810.	—100
15851.	1,000
15862.	—100
15905.	—100
15927.	—100
15932.	—100
15934.	—200
15947.	—100
15950.	—100
15972.	—100
15999.	—100
DIECISEIS MIL	
16002.	—100
16065.	—100
16070.	—100
16073.	—100
16087.	—100
16139.	—100
16226.	—100
16244.	—100
16264.	—100
16274.	—100
16277.	—100
16293.	—100
16301.	—100
16307.	—100
16314.	—100
16322.	—100
16329.	—100
16330.	—100
16388.	—100
16401.	—100
16466.	—100
16476.	—100
16525.	—100
16531.	—100
16533.	—100
16535.	—100
16558.	—100
16559.	—100
16563.	—100
16581.	—100
16589.	—100
16601.	—100
16606.	—100
16613.	—100
16616.	—100
16623.	—100
16643.	—100
16676.	—100
16695.	—100
16719.	—100
16737.	—100
16738.	—100
16739.	—100
16744.	—200
16746.	—100
16747.	—100
16752.	—100
16756.	—100
16758.	—100
16763.	—100
16767.	—100
16774.	—100
16813.	—100
16819.	—100
16822.	—100
16844.	—100
16851.	—100
16869.	—100
16872.	—100
16882.	—100
16899.	—100
16912.	—100
16933.	—100
16943.	—100
16947.	—100
16959.	—100
16964.	—100
16986.	—100
DIECISIETE MIL	
17003.	—100
17014.	—100
17023.	—100
17037.	—100
17060.	—100
17132.	—100
17138.	—500
17162.	—100
17170.	—100
17173.	—100
17200.	—100
17214.	—100
17250.	—100
17252.	—100
17269.	—100
17286.	—100
17292.	—100
17299.	—100
17322.	—100
17404.	—100
17452.	—100
17458.	—100
17474.	—100
17475.	—100
17512.	—100
17518.	—100

"LA ISLA"

VENDIO EL TERCER PREMIO: 2656 — $20.000

Para el miércoles 16, tenemos los $70.000, a razón de $10.00 el entero y $1.00 la hoja mas franqueo para el interior. Mande giro postal o cheque intervenido a la orden de CANDIDO SOUTO

"LA ISLA"
La Casa de la Suerte
GALIANO Y SAN RAFAEL

••••ORO•••• Pagamos: Americano, 162. Cubano, 161.

Inglaterra tendrá sus elecciones en Noviembre próximo

El hijito de Jorge y de Marina, Duques de Kent, se denominará Príncipe

LONDRES, oct. 9. (AP).—Hoy se recibieron noticias de Ginebra dando cuenta de que Austria y Hungría, y acaso Suiza, no apoyarían a la Gran Bretaña en su demanda de sanciones contra Italia ante la Sociedad de las Naciones. Debido a esto, Stanley Baldwin, primer ministro, procedió a convocar urgentemente una reunión del Consejo para cossiderar la nueva posición de este gobierno.

Se anuncia que se celebrarán elecciones en noviembre, efectuándose una sesión extraordinaria del Parlamento el día 22, para lo cual ha sido convocado cos una semana de antelación.

SE LLAMARA PRINCIPE DE KENT EL HIJO DE JORGE Y MARINA

LONDRES, oct. 9. (Havas).—Se anuncia que el título de nobleza del hijo del príncipe Jorge de Kent y la princesa Marina, erá «príncipe de Kent», y no duque como su padre. Se le bautizará destro de un mes, dándosele entre otros cuatro nombres, los de Jorge y Eduardo, aunque éstos no serán los primeros, para evitar confusiones con el príncipe de Gales.

Ya se ha procedido a su inscripción en los registros civiles del barrio de Westmisster.

TENEMOS PARA VD. LOS $70,000 PARA EL SORTEO DEL 16 DE OCTUBRE POR SOLO $10.00 Y FRANQUEO.

Antigua de Pellón

Casa de Cambio y Billetes de Lotería

Compra Venta de monedas Extranjeras.

Servimos a todas partes a $10.00 Entero más Franqueo adquiera los $70.000.

SUCURSALES:

MONTE Y BELASCOAIN (Cuatro Caminos) Nuevo Bar Teléfono M-5775

MONTE Y ZULUETA "LA CENTRAL" Teléfono M-5335

Teniente Rey y San Ignacio — Peña y Vega — Apartado 408 Tlf-M1232

LLEGO A PORT SAID UN CRUCERO

PORT SAID, Egipto, oct. 9. (Havas).—El crucero británico «Sussex» llegó hoy procedente de Suez.

Hoy embarcaron los contingentes de voluntarios italianos reclutados en la zona del Canal en el «Saturnia».

M.E.C.D. 2016

NUMEROS	PESOS
17522.	—100
17531.	—100
17602.	—100
17627.	—100
17637.	—100
17644.	—100
17656.	—100
17670.	—100
17693.	—100
17701.	—100
17742.	—100
17772.	—100
17782.	—100
17794.	—100
17814.	—100
17832.	—100
17834.	—200
17836.	—100
17840.	—100
17888.	—100
17903.	—100
17908.	—100
17912.	—100
17916.	—100
17935.	—100
17963.	—100
17984.	—100
DIECIOCHO MIL	
18001.	—100
18023.	—100
18035.	—100
18039.	—100
18047.	—100
18048.	—100
18080.	—100
18082.	—100
18115.	—100
18134.	—100
18141.	—100
18145.	—100
18146.	—100
18149.	—100
18153.	—100
18165.	—100
18177.	—100
18180.	—100
18214.	—100
18219.	—100
18229.	—100
18237.	—100
18238.	—100
18241.	—100
18262.	—100
18266.	—100
18338.	—100
18354.	—100
18363.	—100
18382.	—100
18420.	—100
18438.	—100
18539.	—100
18542.	—100
18543.	—100
18548.	—100
18558.	—100
18565.	—100
18612.	—100
18660.	—100
18683.	—100
18691.	—100
18701.	—100
18706.	—500
18723.	—200
18728.	—100
18759.	—100
18781.	—100
18798.	—100
18832.	—100
18843.	—100
18863.	—100
18875.	—100
18877.	—100
18889.	—100
18894.	—100
18897.	—100
18908.	—100
18912.	—100
18913.	—100
18929.	—100
18937.	—100
18944.	—100
18970.	—100
DIECINUEVE MIL	
19030.	—100
19084.	—100
19097.	—100
19127.	—100
19128.	—100
19144.	—100
19177.	—100
19199.	—100
19204.	—100
19220.	—100
19223.	—100
19276.	—100
19284.	—100
19328.	—100
19355.	—100
19397.	—100
19443.	—100
19449.	—100
19482.	—100
19501.	—100
19502.	—100
19503.	—100
19507.	—200
19516.	—100
19520.	—100
19522.	—100
19552.	—100
19555.	—100
19564.	—100
19593.	—100
19605.	—100
19616.	—100
19645.	—100
19667.	—100
19684.	—100
19692.	—100
19697.	—100
19703.	—100
19705.	—100
19707.	—100
19714.	—100
19718.	—100
19756.	—100
19758.	—100
19762.	—100
19775.	—100
19782.	—100
19802.	—100
19830.	—100
19861.	—100
19862.	—100
19870.	—100
19880.	—100
19891.	—100
19895.	—100
19902.	—100
19911.	—500
19923.	—100
19939.	—100
19954.	—100
19967.	—100
19990.	—100
19996.	—100
19998.	—100
VEINTE MIL	
20000.	—100
20002.	—100
20026.	—100
20033.	—100
20054.	—100
20058.	—100
20062.	—200
20068.	—100
20083.	—100
20088.	—100
20096.	—100
20115.	—100
20118.	—100
20142.	—100
20151.	—100
20161.	—100
20174.	—100
20181.	—100
20246.	—100
20247.	—100
20248.	—100
20286.	—100
20287.	—100
20295.	—100
20316.	—100
20338.	—100
20341.	—100
20376.	—100
20378.	—100
20399.	—100
20418.	—100
20471.	—100
20483.	—100
20531.	—100
20542.	—100
20544.	—100
20552.	—100
20568.	—100
20605.	—100
20650.	—100
20653.	—100
20659.	1,000
20696.	—100
20704.	—100
20714.	—100
20721.	—100
20738.	—100
20740.	—100
20742.	—100
20751.	—100
20757.	—100
20768.	—100
20779.	—200
20786.	—100
20821.	—100
20831.	—100
20854.	—100
20856.	—100
20879.	—100
20884.	—100
20898.	—100
20903.	—500
20921.	—100
20929.	—100
20966.	—100
VEINTIUN MIL	
21004.	—100
21035.	—100
21068.	—100
21089.	—100
21093.	—100
21110.	—100
21121.	—100
21134.	—100
21158.	—100
21166.	—100
21191.	—100
21202.	—100
21209.	—100
21218.	—100
21220.	—100
21225.	—100
21226.	—100
21243.	—100
21254.	—100
21257.	—100
21264.	—100
21266.	—100
21296.	—100
21307.	—100
21345.	—200
21346.	—100
21360.	—100
21370.	—100
21436.	—100
21442.	—100
21444.	—100
21447.	—100
21490.	—100
21491.	—100
21540.	—100
21550.	—100
21573.	—100
21576.	—100
21587.	—100
21601.	—100
21615.	—100
21627.	—100
21636.	—100
21664.	—100
21688.	—100
21698.	—100
21711.	—100
21730.	—100
21737.	—100
21746.	—100
21750.	—100
21751.	—100
21765.	—100
21780.	—100
21800.	—100
21806.	—100
21817.	—100
21886.	—100
21907.	—100
21934.	—100
21943.	—100
21945.	—100
21987.	—100
VEINTIDOS MIL	
22034.	—100
22040.	—100
22053.	—100
22062.	—100
22068.	—100
22091.	—100
22092.	—100
22111.	—100
22139.	—100
22160.	—100
22162.	—100
22164.	—100
22169.	—100
22177.	—100
22222.	—100
22242.	—100
22270.	—100
22272.	—100
22294.	—100
22304.	—100
22309.	—100
22328.	—100
22354.	—100
22364.	—100
22395.	—100
22399.	—100
22407.	—100
22413.	—100
22464.	1,000
22470.	—100
22472.	—100
22478.	—100
22490.	—100
22500.	—100
22502.	—100
22503.	—100
22551.	—100
22589.	—100
22605.	—100
22623.	—100
22626.	—100
22648.	—100
22651.	—100
22656.	—100
22660.	—100
22687.	—100
22691.	—100
22709.	—100
22752.	—100
22756.	—100
22773.	—100
22786.	—100
22798.	—100
22823.	—100
22827.	—100
22836.	—100
22847.	—100
22935.	—100
VEINTITRES MIL	
23010.	—100
23015.	—100
23017.	—100
23034.	—100
23038.	—100
23065.	—100
23068.	—100
23069.	—100
23070.	—100
23075.	—100
23107.	—100
23111.	—100
23112.	—100
23117.	—100
23119.	—100
23130.	—100
23145.	—100
23149.	—100
23150.	—100
23153.	—100
23171.	—100
23193.	—100
23205.	—100
23229.	—100
23231.	—100
23239.	—100
23255.	—500
23277.	—100
23278.	—100
23283.	—100
23295.	—100
23298.	—100
23301.	c.—100
23302.	c.—100
23303.	c.—100
23304.	c.—100
23305.	c.—100
23306.	c.—100
23307.	c.—100
23308.	c.—100
23309.	c.—100
23309.	a. 1,000
23310.	200,000
23311.	p. 1,000
23311.	c.—100
23312.	c.—100
23313.	c.—100
23314.	c.—100
23315.	c.—100
23316.	c.—100
23317.	—100
23317.	c.—100
23318.	c.—100
23319.	c.—100
23320.	c.—100
23321.	c.—100
23322.	c.—100
23323.	c.—100
23324.	c.—100
23325.	c.—100
23326.	c.—100
23327.	—100
23327.	c.—100
23328.	c.—100
23329.	c.—100
23330.	c.—100
23331.	c.—100
23332.	c.—100
23333.	c.—100
23334.	c.—100
23335.	c.—100
23336.	c.—100
23337.	c.—100
23338.	c.—100
23339.	c.—100
23340.	c.—100
23341.	c.—100
23342.	c.—100
23343.	c.—100
23344.	c.—100
23345.	c.—100
23346.	c.—100
23347.	c.—100
23348.	c.—100
23349.	c.—100
23350.	c.—100
23351.	c.—100
23352.	c.—100
23353.	c.—100
23354.	c.—100
23355.	c.—100
23356.	c.—100
23357.	c.—100
23358.	c.—100
23359.	c.—100
23360.	—500
23360.	c.—100
23361.	c.—100
23362.	—100
23362.	c.—100
23363.	c.—100
23364.	c.—100
23365.	c.—100
23366.	c.—100
23367.	c.—100
23368.	c.—100
23369.	c.—100
23370.	c.—100
23371.	c.—100
23372.	c.—100
23373.	c.—100
23374.	c.—100
23375.	c.—100
23376.	c.—100
23377.	c.—100
23378.	c.—100
23379.	c.—100
23380.	—100
23380.	c.—100
23381.	c.—100
23382.	c.—100
23383.	c.—100
23384.	c.—100
23385.	c.—100
23386.	c.—100
23387.	—100
23387.	c.—100
23388.	c.—100
23389.	c.—100
23390.	c.—100
23391.	c.—100
23392.	c.—100
23393.	c.—100
23394.	c.—100
23395.	c.—100
23396.	—100
23396.	c.—100
23397.	c.—100
23398.	c.—100
23399.	c.—100
23400.	c.—100
23416.	—100
23427.	—100
23429.	—100
23430.	—100
23445.	—100
23473.	—100
23474.	—100
23479.	—100
23481.	—100
23497.	—100
23527.	—100
23537.	—100
23544.	—100
23552.	—200
23557.	—100
23575.	—100
23585.	—100
23600.	1,000
23609.	—100
23637.	—100
23640.	—100
23690.	—100
23705.	—100
23710.	—100
23774.	—100
23777.	—100
23802.	—100
23814.	—100
23820.	—100
23835.	—100
23845.	—100
23929.	—200
23934.	—100
23947.	—100
23972.	—100
23976.	—100
23981.	—200
23997.	—100
VEINTICUATRO MIL	
24018.	—100
24028.	—100
24039.	—100
24048.	—100
24060.	—100
24109.	—100
24111.	—100
24151.	—100
24227.	—100
24250.	—100
24300.	—100
24305.	—100
24316.	—100
24346.	—100
24357.	—100
24363.	—100
24383.	—100
24395.	—100
24396.	—100
24413.	—100
24418.	—100
24419.	—100
24442.	—100
24446.	—100
24492.	—100
24494.	—100
24522.	—100
24525.	—100
24609.	—100
24629.	—100
24659.	—100
24712.	—100
24724.	—100
24739.	—100
24793.	—100
24799.	—100
24819.	1,000
24822.	—100
24839.	—100
24874.	—100
24875.	—100
24906.	—100
24916.	—100
24950.	—100
24983.	—100
24995.	—100
VEINTICINCO MIL	
25000.	—100
25002.	—100
25011.	—100
25038.	—100
25043.	—100
25045.	—100
25047.	—100
25061.	—100
25080.	—100
25091.	—100
25107.	—100
25118.	—100
25137.	—100
25151.	—100
25152.	—100
25156.	—100
25167.	—100
25171.	—100
25193.	—100
25209.	—100
25218.	—100
25308.	—100
25329.	—100
25331.	—100
25334.	—100
25346.	—100
25353.	—100
25362.	—100
25398.	—100
25399.	—100
25401.	—100
25403.	—100
25407.	—100
25413.	—100
25438.	—100
25442.	—100
25449.	—100
25454.	—100
25485.	—100
25489.	—100
25499.	—100
25509.	—100
25524.	—100
25553.	—100
25554.	—100
25557.	—100
25587.	—100
25618.	—100
25628.	—100
25667.	—200
25675.	—100
25680.	—100
25708.	—100
25718.	—100
25729.	—100
25736.	—100
25741.	—100
25745.	—100
25755.	—100
25762.	—100
25763.	—100
25769.	—100
25776.	—100
25796.	—100
25798.	—100
25801.	—100
25838.	—100
25859.	—100
25875.	—100
25881.	—100
25935.	—100
25940.	—100
25942.	—100
25988.	—100
VEINTISEIS MIL	
26008.	—100
26026.	—100
26037.	—100
26047.	—100
26083.	—100
26087.	—100
26128.	—100
26149.	—100
26159.	—100
26163.	—100
26187.	—200
26196.	—100
26200.	—100
26207.	—100
26210.	—100
26237.	—100
26239.	—100
26255.	—100
26286.	—100
26291.	—100
26305.	—100
26306.	—100
26314.	—100
26318.	—100
26320.	—100
26330.	—100
26343.	—100
26345.	—100
26346.	—100
26361.	—100
26363.	—100
26383.	—100
26385.	—100
26387.	—100
26390.	—100
26391.	—100
26406.	—100
26442.	—100
26463.	—100
26489.	—100
26525.	—100
26534.	—100
26536.	—100
26572.	—100
26576.	—100
26640.	—100
26659.	—100
26674.	—100
26678.	—100
26689.	—100
26732.	—100
26751.	—100
26823.	—100
26843.	—100
26846.	—100
26858.	—100
26876.	—100
26879.	—100
26893.	—100
26894.	—100
26910.	—100
26912.	—100
26946.	—100
26955.	—100
26966.	—100
26979.	—100
26993.	—100
26995.	—100
VEINTISIETE MIL	
27026.	—100
27031.	—100
27049.	—100
27056.	—100
27079.	—100
27085.	—100
27122.	—100
27127.	—100
27166.	—100
27184.	—100
27189.	—100
27205.	—100
27235.	—100
27287.	—100
27291.	—100
27307.	—100
27312.	—100
27337.	—100
27367.	—200
27377.	—100
27387.	—100
27391.	—100
27399.	—100
27413.	—100
27475.	—100
27481.	—100
27491.	—100
27492.	—100
27497.	—100
27502.	—100
27528.	—100
27543.	—100
27555.	—100
27574.	—100
27598.	—100
27599.	—100
27608.	—100
27610.	1,000
27618.	—100
27626.	—100
27627.	—100
27629.	—100
27641.	—100
27720.	—100
27728.	—100
27730.	—100
27735.	—100
27749.	—100
27759.	—100
27765.	—100
27773.	—100
27809.	—100
27818.	—100
27820.	—100
27828.	—100
27829.	—100
27831.	—100
27834.	—100
27853.	—100
27881.	—100
27882.	—100
27901.	—100
27911.	—100
27923.	—100
27927.	—100
27963.	—100
VEINTIOCHO MIL	
28005.	—100
28092.	—100
28096.	—100
28107.	—100
28114.	—100
28133.	—100
28166.	—200
28176.	—100
28208.	—100
28209.	—100
28232.	—100
28255.	—100
28280.	—100
28291.	—100
28327.	—100
28356.	—100
28366.	—100
28367.	—100
28371.	—100
28395.	—100
28433.	—100
28435.	—100
28437.	—100
28447.	—100
28450.	—100
28470.	—100
28472.	—100
28479.	—100
28484.	—100
28492.	—100
28511.	—100
28516.	—100
28538.	—100
28551.	—100
28576.	—100
28581.	—100
28590.	—100
28596.	—100
28597.	—100
28611.	—200
28620.	—100
28623.	—100
28638.	—100
28642.	—100
28652.	—100
28666.	—100
28667.	—100
28701.	—100
28728.	—100
28748.	—100
28757.	—100
28759.	—100
28780.	—100
28806.	—100
28826.	—100
28843.	—100
28883.	—100
28886.	—100
28927.	—100
28932.	—100
28934.	—100
28939.	—100
28948.	—100
28961.	—100
28964.	—100
28970.	—100
28983.	—100
28990.	—100
VEINTINUEVE MIL	
29008.	—100
29049.	—100
29080.	—100
29091.	—100
29125.	—100
29132.	—100
29137.	—100
29148.	—100
29158.	—100
29168.	—100
29180.	—200
29207.	—100
29274.	—100
29279.	—100
29300.	—100
29301.	—100
29314.	—100
29315.	—100
29330.	—100
29344.	—100
29376.	—100
29381.	—100
29404.	—100
29407.	—100
29413.	—100
29420.	—100
29441.	—100
29502.	—100
29525.	—100
29531.	—100
29561.	—100
29573.	—100
29581.	—100
29588.	—100
29589.	—100
29590.	1,000
29593.	—100
29615.	—100
29617.	—100
29637.	—100
29655.	—100
29662.	—100
29672.	—100
29688.	—100
29689.	—100
29706.	—100
29805.	—100
29819.	—100
29836.	—100
29842.	—100
29887.	—100
29890.	—100
29917.	—100
29919.	—100
29923.	—100
29978.	—100
29981.	—100
29982.	—100
29994.	—100

El Premio de $200,000 ha correspondido al número 23310.
Las 2 aproximaciones anterior y posterior al Primer premio han correspondido a los números 23309 y 23311.
Las 99 aproximaciones a la centena del Primer premio han correspondido a los números del 23301 al 23309 y del 23311 al 23400.
El premio de $50,000 ha correspondido al número 4622.
Las 2 aproximaciones anterior y posterior al Segundo premio han correspondido a los números 4621 y 4623.
Las 99 aproximaciones a la centena del Segundo premio han correspondido a los números del 4601 al 4621 y del 4623 al 4700.
El premio de $20,000 ha correspondido al número 2656.
Las 2 aproximaciones anterior y posterior al Tercer premio han correspondido a los números 2655 y 2657.
Las 99 aproximaciones a la centena del Tercer premio han correspondido a los números del 2601 al 2655 y del 2657 al 2700.
El premio de $5,000 ha correspondido al número 3037.
El Siguiente Sorteo No. 978, ordinario, se celebrará el día 16 de Octubre de 1935 y constará de 31.000 billetes a $10 el entero dividido en centésimos a 10 centavos cada fracción.
Lo que se publica para general conocimiento.—Habana, 9 de Octubre de 1935.

REPUBLICA DE CUBA—LOTERIA NACIONAL—DIRECCION GENERAL

Millares Díaz
DIRECTOR GENERAL, E. C.

Imprenta y Librería "LA MODERNA POESIA" Obispo 129 al 135 - Habana

Ha solicitado el Fiscal que impongan tres años y 8 meses al individuo que robó $3 a un bodeguero, asaltándolo

Seis meses de arresto mayor para los que trataron de saquear a dso marineros. Rebaja el Supremo una pena en treinta días. Han sido absueltos numerosos comerciantes

Como autores de un delito de robo con intimidación en las personas en grado de frustrado, el Fiscal interesa para los procesados Jesús Yera Olano, que usa muchos otros nombres, y Pascual Oña Oviedo, la pena de seis meses de arresto mayor concurriendo en el hecho las agravantes de nocturnidad, arma prohibida y reincidencia.

Según el Fiscal, como a las tres de la madrugada del siete de Septiembre pasado, los procesados se apostaron, armados de un revólver y de una navaja barbera, en la esquina que forman las calles de Cuba y Desamparados, en esta Ciudad, y al transitar los tripulantes del vapor «Río J», Yohamn Lubinski y Augusto Eldera, se le abalanzaron, con el propósito de quitarles lo que llevaran, amenazándoles con las armas e introduciéndoles las manos en los bolsillos al Lubinski, en cuyos momentos llegó a ese lugar la perseguidora número 25 de la Sección de Radio de la Policía Nacional, tripulada por tres vigilantes, que impidieron la consumación del hecho y procedieron a la detención de los asaltantes, ocupándoseles las armas descritas.

PENA PARA EL QUE ASALTO UNA BODEGA LLEVANDOSE TRES PESOS

También el Fiscal interesa 3 años, 8 meses y 1 día de presidio correccional, para el procesado Manuel Díaz Tejera (a) «El Aguila», quien en la tarde del 12 de Septiembre último penetró en la bodega sita en Cuba 101 en esta Ciudad, y al ver al dueño de la misma, Luis Irulman, contando una cantidad de dinero en el mostrador, para hacerle pago a Juan Tejeiro Abella, le arrebató tres pesos en billetes, dándose a la fuga y, detenido momentos después al montar en un tranvía, se le ocuparon dos de dichos pesos.

OTRAS PENAS PEDIDAS POR EL FISCAL

Asimismo interesa el Fiscal 4 meses y 1 día de arresto mayor por delito contra la salud pública y 1 año, 8 meses y 21 días de prisión, para Ramiro Acosta Doval, por delito de rapto.

REBAJADA SOLO LA PENA EN TREINTA DIAS

La Sala de lo Criminal del Tribunal Supremo ha rebajado en treinta días la pena impuesta al procesado Félix La Flor Rodríguez, por la Audiencia de Santa Clara, por delito de homicidio. En efecto, dicha Audiencia le impuso 14 años, 8 meses y 1 día más treinta días de arresto por la falta de uso de arma sin licencia. El Tribunal Supremo considera que no existió tal falta y casa la sentencia y le rebaja dichos días de arresto.

El procesado dió muerte a Emilio González López en la finca «Hayagán», de Froilán Gómez en el barrio San Gil, del Partido de Santa Clara, en la madrugada del primero de Julio de 1912.

El defensor del procesado interesó la aplicación de las gracias de amnistía o de indulto promulgadas desde la época en que ocurrió el suceso, pero el más alto Tribunal de Justicia proclamó que no había lugar a su aplicación, en el presente caso.

SUSPENDIDO EL JUICIO CONTRA ROBERTO MORALES

Por no haber concurrido los testigos que fueron citados para declarar, se suspendió ayer, por la Sala Cuarta de lo Criminal, el juicio contra Roberto Morales por la muerte de Hipólito Quesada, en la finca Armenteros, Término de Caimito del Guayabal. Se ha señalado la continuación para mañana, día 11, a las nueve de la mañana en que seguirá el desfile de testigos.

Como se sabe, las horas laborables en la Audiencia, mañana día 11, son por la mañana, por ser víspera de festivo, al igual que lo fueron ayer, día 9; en el Tribunal Supremo son por la tarde, como en el Tribunal Nacional de Sanciones; el Provincial actúa igual que el Nacional, por la tarde.

DEMANDA SIN LUGAR

En el juicio declarativo de menor cuantía seguido en el Juzgado de Primera Instancia del Oeste, sobre cumplimiento de contrato y otros pronunciamientos por el comerciante de esta plaza Pedro León Cazabón Labes, contra la sociedad anónima The Manufacturers Life Insurance Company, de Toronto, Canadá, y de esta plaza, el Juez declara sin lugar la demanda, absolviendo a la entidad demandada, y declaró con lugar la reconvención interpuesta por la misma contra el actor señor León Cazabón, al que condenó a devolver a la Compañía la póliza entregada por error, una vez que la Compañía aseguradora le expida y entregue la póliza ordinaria debida que solicitó y le corresponde, condenando al repetido actor al pago de las costas, aunque no por razón de temeridad ni mala fe, a los efectos de la Orden número 3 de 1901.

Y la Sala Primera de lo Civil de esta Audiencia, en apelación, ha confirmado el fallo del Juez, confirmando de la sentencia recurrida, con las costas de la segunda instancia de cargo del apelante,—el actor—, si bien no por razón de temeridad ni mala fe. Dirigió a The Manufacturers Life Insurance Company, triunfante en ambas instancias como se ha visto, el doctor Carlos M. Varona, y la representó el Procurador Enrique Urioste, ambos del bufete González de Mendoza, a cuya instancia confirmó la Audiencia el fallo del Juzgado, por sus mismos fundamentos.

CON LUGAR LA DEMANDA DEL COMERCIANTE ALVARO J. MENENDEZ

Y en el juicio de menor cuantía que en el Juzgado de Primera Instancia de Almendares, siguiera, en cobro de cantidad, por Alvaro J. Menéndez Vázquez, comerciante de esta ciudad, contra los herederos, sucesores o causahabientes herencia yacentes o quien o quienes representen los derechos de María Galarraga, el Juez declaró con lugar la excepción de falta de acción opuesta a la demanda por el demandado personado, señor José Genaro Sánchez Sánchez, y sin lugar la demanda, absolviendo a los demandados, con las costas al actor, pero no en concepto de litigante temerario y de mala fe a los efectos de la Orden 3 de 1901.

Pero la Sala Primera de lo Civil de esta Audiencia, en apelación, con la ponencia del Magistrado doctor Emilio Menéndez Menéndez, ha declarado sin lugar la apelación establecida contra el auto de 11 de Enero de 1935, el que confirma y con lugar la establecida contra la sentencia, la que revoca en todas sus partes, declarando sin lugar la excepción de falta de acción y la de prescripción extintiva, y, de acuerdo todo con el doctor José Manuel Bermúdez Quadreny, letrado director del demandante, condena a los demandados,—herederos ,sucesores, causahabientes o herencia yacente o quien sus derechos represente, de la señora María Galarraga Cubillas,—a que paguen al demandante Alvaro J. Menéndez Vázquez, la suma de 1.332 pesos y 40 centavos, moneda oficial, más los intereses legales de esa suma desde la interpelación judicial y las costas de la primera instancia, declarando las de la segunda en la forma ordinaria.

NUMEROSOS COMERCIANTES SON ABSUELTOS POR LA AUDIENCIA

Los comerciantes de esta plaza, establecidos en la calle Muralla, Eduardo Kawka, Sali Kawka, Regi Kleiman, Mayer Lewis y Julio Kramer, han sido absueltos por la Sala Primera de lo Criminal de la Audiencia, del delito de introducción fraudulenta de mercancías que les imputó el Fiscal.

También ha sido absuelto de cohecho el comerciante de esta plaza Charles Ford, por la Sala Primera de lo Criminal. Todos dichos comerciantes fueron defendidos por el Dr. José M. Carballido, del bufete De Solo_Cárdenas_Caballido, que demostró la inocencia de los mismos, que son sobradamente conocidos en los centros mercantiles de esta capital.

JUICIOS EN QUE EL FISCAL RETIRO O MANTUVO LA ACUSACION

Juicios que se celebraron ayer en la Audiencia y en los que el Fiscal retiró la acusación: contra Ramón Núñez Arcia, acusado de haber disparado contra Buenaventura Linares, en Surgidero de Batabanó, el 3 de Mayo, defendió el doctor Miguel Vital Chavarry; contra José Francisco Peñalver, por imprudencia, defendiendo el doctor Gerardo de Villiers; contra José Chi, por daño a la salud pública, defendiendo el doctor Arístides Dacosta; contra Fernando Comellas González, por estafa, defendiendo el doctor Portocarrero; y modificó, pidiendo sólo seis meses de prisión, en vez de un año, ocho meses y veinte y un días de prisión, contra Manuel Rodríguez Pérez, por lesiones, defendiendo el doctor Mario de Franco Beoto.

Y sostuvo contra José Alvarez Menéndez, por falsedad en documento mercantil, defendiendo el doctor Francisco Hernández Delgado, por rapto ,defendiendo el doctor J. Valdés; Manuel González Montojo, Miguel Marimón Naviola, Manuel Farías González y Pablo Lorenzo Pérez, defendiendo el doctor Fernando Busto; Adelino González, por hurto cualificado, defendiendo el doctor Ricardo Elialde; Fausto García Menéndez, por estafa, defendiendo el doctor José Garcilaso de la Vega; y contra Marcos Sosa Guerra, por lesiones, que se conformó con la pena interesada de cuatro meses y veinte y un días de prisión.

HA QUEDADO INAUGURADA LA TEMPORADA DE BALLET EN EL METROPOLITAN, N. Y.

NEW YORK, oct. 9. (AP).—Esta noche se inauguró la temporada de ballet ruso del coronel W. de Basil, sucesor del famoso Daghilef, cos asistencia de miembros de la más distinguida sociedad de New York, en el «Metropolitan Opera House».

"LA MODA"
de ALONSO Y MENENDEZ
La casa de los PREMIOS GRANDES, la que positivamente tiene el más alto RECORD de PREMIOS MAYORES vendidos.
En el presente sorteo extraordinario hemos vendido otro de los MAYORES:
el 3,037 en $5,000
Parte de la numeración que tenemos a la venta para el próximo sorteo de Octubre 16. Elija entre ellos el premio de $70.000:

575	2957	5341	8476	10594	13307	15723	18873	21226	23347	26671	28853
576	3038	5349	8683	10755	13348	16074	18874	21406	23741	26672	29144
584	3218	5603	8863	11116	13349	16681	18882	21407	24062	26680	29424
895	3219	6364	8864	11305	13601	16961	19004	21415	24779	26991	29425
1136	3227	6771	8872	11346	14492	16962	19234	21609	24959	27002	29433
1137	3511	6951	9014	11347	14758	16970	19235	22260	24960	27232	29917
1145	4252	6952	9015	11519	14799	17022	19243	22757	24968	27233	30168
1406	4559	6960	9023	12390	14800	17023	19847	22758	25120	27241	30675
1929	4789	7222	9334	12656	14969	17031	20378	22766	25121	27525	30855
2200	4790	7402	9737	12697	15130	17242	20565	22977	25129	28496	30856
2687	4798	7403	10258	12698	15410	17935	20754	23108	25440	28583	30864
2688	5110	7411	10585	12867	15411	18166	20795	23338	25833	28584	30965
2696	5340	7845	10586	13018	15419	18593	20796	23339	26184	28592	30988

Al precio de $10.00 el entero y $1.00 la hoja servimos el pedido que se nos haga, incluyendo para el franqueo.
"LA MODA"
SAN RAFAEL 31½. Tel. M-9117. Apartado 2281. Telg. Roalonso.

Chiang Kai Shek dirige una proclama a la nación en una fecha patriótica

SHANGHAI, oct. 10 (jueves) AP.- El generalísimo Chiang Kai Shek desde su retiro de Sienfu, población a la cual fuera con el fin de dirigir las operaciones contra los comunistas, diirgió un mensaje a la nación, con motivo de celebrarse el 24 aniversario de la proclamación de la República, demandando de todos los ciudadanos que luchen «por salir del marasmo económico en que se encuentran cogidos».

Recomienda el caudillo un aumento en la producción agrícola y el beneficio de las riquezas minerales del país, estableciéndose además en provincias el servicio obligatorio en obras del estado. Termina demandando gestiones para el establecimiento de graneros públicos y la unificación monetaria de China.

Siguen aumentando los accidentes del trabajo en la Habana

Relación de los asuntos de carácter civil turnados el miércoles. Ultimos divorcios

Exhortos: De Cárdenas en mayor cuantía seguido por Pablo Jiménez contra Pablo Delgado, al Sur.

De Pedro Betancourt en incidente seguido por el procurador Saturnino Noriega contra la Cía. de Seguos Cuba, al Este.

De Manzanillo en abintestato de Antonio Cuan, al Norte.

De Colón, en divorcio seguido por Daniel Román contra Dominga Ismaela Fernández, al Centro.

De Sagua la Grande en divorcio seguido por Conrado Borges contra Angelina León, al Oeste.

De Guantánamo en incidente seguido por Silverio Tellez contra la Cía. Cubana de Fianzas, al Este.

De Marianao en divorcio seguido por Rosa María Caveda contra Manuel Veneitez, al Sur.

Demencia: de Guillermo Silva, al Centro; de Manuel Herrera, al Norte; de Serafín Setien Ajas, al Centro.

Jubilaciones: Maximino Tito Carbonai y Valdés, del Almendares. María del Carmen Vinet y Osorio, como tutora de María Teresa Osorio y León sobre pensión de Elisa Vinent y Osorio, al Este.

Apelación: Angel Selles contra Antonio pereira, del Almendares.

Sobre cambio de nombre y apellido: Nazario Soto y Valdés, al Este.

Declaratoria de herederos: De María Josefa Ruiz y Barzón, al Sur. De Juan Mayoral y Fariñas, del Almendares.

Sobre alimento provisional: Lo solicita Milagros Lozano y Hernández contra Fernando Fernández Lamuza, del Almendares.

Mayor cuantía: Mercedes Sotolongo y de los Santos en demanda de que se declaren libres los bienes creados por don Cosme de otolongo, al Este.

Pedro Villoldo y Beltrán contra los herederos sucesores etc. de Garcilaso Gómez y Fernández, del Almendares.

Divorcios: Seguidos por Giuseppe Medioli y Mozzani contra Amelia Bogliolo al Norte. Clotilde Kohler y Haner contra Ulrich Guillermo Kahler y Hase, al Centro. Margarita Mumois y Cárdenas contra Cándido Gerardo Cañamero, al Oeste.

Accidentes de trabajo ocurridos a: Andrés Bauza al Oeste; a Diego E. Navarro, al Norte; a Emilio Oñate, al Este; a Jesús Callosi, a Almendares; a Humberto Febles, al Este; a Andrés Méndez Hernández, al Norte; a Tomás Díaz, al Centro; a Ramón Rosquera, Almendares; a Eladio Arredondo, al Oeste; a Israel López, al Centro; a Isidro González Colina, al Este; a Valentín Martínez, a Almendares; a Rodolfo Vega, a Almendares; a Jesús Muiño Soa, al Este; a José Pérez, Oeste; a Gaspar Pino, al Centro; a Rufino González, al Norte.

GUANABACOA AL DIA

LICEO.—En la fastuosa fecha de hoy, en que la República conmemora el grito de Yara, el Liceo Artístico y Literario ,cuna de la Revolución redentora no podía dejar pasar esta nueva oportunidad, para reverdecer sus laureles.

Para conmemorar el Día de la Patria, la Junta de Gobierno que hoy rige los destinos de nuestro histórico y legendario Liceo, ha organizado una velada.

Velada a la que se disponen asistir nuestras familias.

El programa es el siguiente:

PRIMERA PARTE

1.—Himno Nacional.
2.—Breves palabras por el señor Roberto Fontela, Presidente del Liceo.
3.—Discurso por el estimado compañero señor Andrés F. Lima Rubio.
4.—Polonesa de Chopin, solo de piano por el joven Luis González.
5.—Poesías. A: Balada del Niño Arquero, de Tomás Morales. B: Funeral, de Gustavo Sánchez Galarraga, por el joven y brillante recitador Emilio Masó.
6.—A: Por qué no vienes. B: Cierra los ojos, por la soprano señorita Catalina Giménez, acompañada al piano por el profesor señor Juan González.
7.—Presentacin del aplaudido profesor Gil.

SEGUNDA PARTE

1.—Sinfonía por la Orquesta.
2.—Monólogo «Cristóbal Colón, catalán», por el señor Vicente Lancha.
3.—Dúo de la zarzuela «Marina», soprano señorita Catalina Giménez, tenor Federico Riancho, acompañados al piano por el profesor señor Juan Gonzálcz.
4.—Presentación del conocido artista Harold Lloyd cubano.
5.—Presentación de los hermanos Pinell.
6.—Presentacin del profesor Gil.

Esta velada dará comienzo a las ocho y treinta de la noche y los señores socios tendrán que presentar el recibo de cuota correspondiente al mes actual y los invitados, sus tarjetas de invitación.

CASINO ESPAÑOL.—Otra fiesta inmediata lo es la del día doce, pasado mañana. En ese día se señala el descubrimiento de América, por lo que ha sido dado en llamar «El Día de la Raza».

La casi centenaria institución guanabacoense, de tantos prestigios, no dejará pasar esta fecha sin conmemorarla.

Me refiero al Casino Español.

El que ha organizado con magnífico baile social, para la noche de ese día.

Las invitaciones ya están circulando con el regocijo natural de los jóvenes bailadores, que las estaban esperando con verdadera ansiedad.

La orquesta de Manolo Barba y el septeto «Gloria Matancera», serán los encargados de amenizarlo.

El interés que existe para disfrutar de esta fiesta bailable no es posible describirlo, por lo que sólo me concreto a decir que será un baile muy animado.

EN CUBANACAN GARDEN.—Según invitacin que recibo, el «Cubanacán Garden», instalado en el kilómetro 13 de la rúa Central, celebrará en sus jardines una magnífica matinée bailable el próximo domingo día tres, de dos a siete de la tarde.

La que será amenizada por la aplaudida orquesta «Polar» con su cantante Angelita Gutiérrez y el septeto «San Francisco».

Agradezco esa amable atención y les deseo un gran éxito.

ACTOS SUSPENDIDOS.—La velada que tenía anunciada la Unión 35 de los Caballeros Católicos de esta Villa, para el día de hoy, ha sido suspendida, por causas imprevistas y ajenas a los deseos de sus organizadores.

También el elegante recibo bailable que el Consejo San José de Calasanz Número 2,750, de los Caballeros de Colón, que debía celebrarse en la noche de este día, se ha transferido para otra fecha, que en su oportunidad se fijará.

Es de lamentar tales cosas, dado que los mismos hubiesen quedado lucidísimos.

FIESTA DE PERIODISTAS.—La Asociación de Periodistas y Escritores de la Villa, trabaja activamente en la organización de la fiesta Teatral_Literaria que a beneficio de sus fondos sociales, se llevará a efecto en la noche del día 19 próximo, en los amplios y frescos salones del Liceo.

El programa es ya de todos conocido, por haberlo publicado, siendo inmejorable.

La cuota de entrada para los caballeros está valuada en veinte centavos, una cantidad tan insignificante que hace augurar un resonante triunfo, toda vez que así todos podrán disfrutar de esta simpática fiesta, «de los chicos de la Prensa» y «Los Viejos Maestros».

No niegue su cooperación y ayuda económica al acto a celebrar, pues así ayudará a realizar una gran obra.

NOVENA.—Pasado mañana sábado, comenzará en la Iglesia Parroquial, la Novena de Santa Teresa de Jesús, Patrona de las Hijas de María.

Esta Novena se celebrará en los días 12 y 13 a las ocho de la mañana y en los días comprendidos del 14 al 20, a las ocho de la noche.

El día 19, Salve solemne y el día 20, a las 7 y media, misa de comunin general y fiesta a las 9.

El sermón estará a cargo de un Padre Escolapio.

Por la noche de ese día tendrá lugar la Procesión con la imagen de Santa Teresa, por las naves del Templo.

TEATRO CARRAL. — «Viva el Amor», por Gene Raymond y Ann Sothern. «Sangre en la nieve», de Tin Mc Coy y Robert Allen, una comedia y un cartón.

He ahí el programa de esta noche en el Teatro Carral, el nono coliseo.

José R. Arango DE LA MAZA

MERCANTIL NACIONAL, S. A.
BILLETES DE LOTERIA
SITUAMOS FONDOS EN LA RENTA DE LOTERIA PARA LOS PEDIDOS DEL INTERIOR Y EXTRAEMOS ASIGNACIONES DE LOS ADQUIRENTES DE LA HABANA, MEDIANTE MODICAS COMISIONES
COMPRAMOS Y VENDEMOS BILLETES DE LA LOTERIA NACIONAL A DETALLE Y EN CANTIDADES
ENVIAMOS BILLETES AL INTERIOR. SOLICITE COTIZACION.
HAGAMOS PREMIOS CON UN REDUCIDO DESCUENTO
Bajos del Centro Asturiano.
Cable y Telégrafo: "Luismir". Teléfonos: A-9833 y M-1877.
Correos, Apartado No. 2363.

La causa contra el que mató y mutiló al doctor Walter J. Bauer

CHICAGO, oct. 9. (AP).—El fiscal se propone realizar esfuerzos con el fin de obtener un veredicto de culpabilidad que permita la aplicación de la pena de muerte a Mandeville W. Zenge, procesado por el asesinato y mutilación de su rival en amores, el Dr. Walter J. Bauer, mientras los defensores tratan de obtener un veredicto en que se declare que su defendido tiene perturbadas sus facultades mentales.

No se tropezaron hoy con dificultades para la designación del jurado.

El teniente fiscal Charles S. Dougherty dijo que presentará pruebas de que el procesado es el asesino del Dr. Bauer, profesor de Química, que estaba casado con la que había sido novia de Zenge.

El Dr. Bauer fué secuestrado de su hotel en Ann Arbor la noche del 30 de julio y obligado por el secuestrador a llevarle en su automóvil a Chicago, donde Bauer fué amarrado y mortalmente emasculado con un cortaplumas.

CUBA MODERNA
Repartimos numerosos premios cada sorteo.
Cada Gallo tapado de "CUBA MODERNA" es dinero seguro.
Servimos billetes a cualquier parte de la República.
Pagamos cheques del Estado.
M. Córdova, Monte 224. — Teléfono M-4462. Habana.
CUBA MODERNA

PENSION COMPLETA
Hasta el 1o. de Julio desde $3.00 a $6.00 diarios
Desde Julio 1o. a 30 de Sept. desde $3.50 a $7.00
Según Habitación
Habitación con vista exterior, desayuno, almuerzo y comida, disfrute de las aguas y los baños minerales, del Parque, de los manantiales y extensos terrenos del Balneario.
Si no puede venir a los manantiales, ellos irán a su casa pidiendo al ... a su depósito: Tacón número 4. Teléfono A-7627.
$ 0.90 el botellón de 20 litros

GRAN HOTEL DEL BALNEARIO

¡SE SIENTE UD. CANSADO!
TOMESE UNA VACACION EN EL 'GRAN HOTEL DEL BALNEARIO DE SAN MIGUEL DE LOS BAÑOS"
— EL PARAISO DE CUBA —
A 800 piés sobre el nivel del mar, en el centro de un valle primoroso rodeado de bellísimas montañas, con manantiales de AGUAS recomendadas por todos los médicos más afamados y comprobadas por más de dos siglos como milagrosas para la curación de las afecciones de las vías digestivas y urinarias, para la diabetes y todos los trastornos de la nutrición.
El GRAN HOTEL DEL BALNEARIO es una magnífica construcción con 50 habitaciones confortables, restaurant de primera clase, baños minero-medicinales, parques y arboledas, juegos de salón y al aire libre. Médico Director, Farmacia, Laboratorios Clínico e Hidrológico y todos los adelantos modernos.
DIRIJASE AL GRAN HOTEL DEL BALNEARIO. SAN MIGUEL DE LOS BAÑOS
INFORMACION EN LA HABANA POR EL I-3324.

M.E.C.D. 2016

Anuncios Clasificados de Ultima Hora

COMPRAS

17— MUEBLES Y PRENDAS

COMPRO MUEBLES FINOS Y CO- rrientes, objetos usados, de todas clases. Pago más. El más rápido. Si tiene que vender: llame al X-1012, Jesús del Monte 142.

X-1012: COMPRO MUEBLES

Finos y corrientes. Compro de todo. Pago más. Llame al teléfono: X-1012, si tiene que vender. Jesús del Monte 142, «El Arte».

COMPRO: M-9136

Máquinas de coser, escribir, baúles, maletas, contadoras, vidrieras, archivos metálicos, muebles de Oficina, radios, pianos, neveras, enseres de Cafés y Fondas, muebles modernos. Avise a esta casa. Salud 11. Telf. M-9136.

VENTAS

48- CASAS

«11 CASAS VENDIDAS» PASADO mes. Todos los que dieron la «carrerita» cogieron su «chance». Otra racha de «gangas». Lo espero (hoy día restivo) día y noche Tranquilamente trataremos.

...SUS HIJOS LO MERECEN TO- do... ¡Adquiera la casa más linda Reparto Mendoza, Víbora! Amplios dormitorios, garage, traspatio, frutales, etc. Rodeada mejores Colegios, se regala con muebles y todo.

¿TIENE USTED SOLO $230? REGA- lo pobre como yo. Quintica mampostería nuevecita, «Villa María», terreno, dos pozos, uno medicinal, ¡¡Apresúrese! ¡la pierde!. ¡Con 500 pesos! Compre casita (cielos rasos) cerca Iglesia. (J. del M).

VIVA A LAS PUERTAS DE LA HA- bana, a 10 minutos del Parque Central. Regalo comodísima casa, clara, limpia, fresca, pisos brillosísimos, etc. Precio: $700, (libre gravámen).

SU MEJOR BANCO. FIRMANDO, YA está ganando. Casita azotea fresquísima, pegada Calzada Monte, 1200 pesos. Dos modernísimos pisos, fachada cantería, dos ventanas, placas monolíticas, baño mármol, dos cuadras Infanta, $3.500, facilidades. Esquina (comercio) San Rafael, varias accesorias, 480 metros (agua redimida) $13.000. Vedado, ¡preciosa! calle letra (baratísima). Espero compradores, no curiosos. Calle Sola B, entre Milagros y Libertad. (Santos Suárez). Días hábiles. O-Reilly 40 (vidriera) M-4569. Fijo 10 a 2. Alvarez Cuervo.

APROVECHE Y COMPRE CASA bien construída para residir el propietario, no para negocio. Jardín, garage, sala, comedor, baño, cocina, cuarto y servicio criados. Tres dortorios y baño intercalado en los altos. 700 varas de terreno cercado. Dueño e nla misma. 2a avenida entre 13 y 14. Ampliación de Almendares 20 metros fuente luminosa. Tiene seis meses de fabricada solamente.

LOMA FRENTE A CHAPLE

A dos cuadras de la Calzada de Jesús del Monte, 9200 varas, una Loma preciosa. El más lindo panorama de La Habana. Lo más alto, propia Sanatorio, Colegio, Convento, Reparto o residencia. Verdadera ganga. Informes: M-7586, Metropolitana 538.

JOSE CAMPANERIA

COMPRA Y VENTA DE CHALETS, casas, solares y fincas rústicas. Dinero para hipotecas. Compro créditos hipotecarios, moratoriados. Campanería, Aguiar 68. M-7785.

GANGAS: ZANJA, CERCA DE IN- fanta, 3 plantas: sala, comedor, 3 cuartos, moderna: $6,000; Valle, dos plantas, moderna: sala, comedor, 3 cuartos y baño: $5,000. Campanería, Aguiar 68. M-7785.

GANGA: CASA DE 2 PLANTAS IN- dependientes, moderna: portal, sala, 3 cuartos, baño, comedor, calle Durege, cerca tranvías. Renta: $40.00. Precio: $5,000. Campanería, Aguiar 68. M-7785.

GRAN CHALET, AMPLIACION AL- mendares, 800 varas, 2 plantas, frente 2 calles: jardín, portal, garage, 5 cuartos, 2 baños, patio y terraza: $4,500. Campanería, Aguiar 68. Telf. M-7785.

COMPRE ESTA LUJOSA RESIDEN- cia, nueva, sin estrenar, corta familia, mucho confort, amplias habitaciones. Todos los adelantos modernos. Fácil pago. Véala: Quinta Avenida y 8, Ampliación de Almendares: FO-2754, Alvarez.

HABANA: CASA DE DOS PLANTAS: $4,800; calle Aguiar, 8.40 por 25: $6,000: otra, Gloria, 6 x 19: $2,000: otra Campanario, buena fabricación: $2,800. Marrero, Aguiar 25. M-7774.

49— SOLARES

ESTRADA PALMA: VENDO SOLAR de 12 por 48 varas, parte llana, cerca D-Strampes, sombra. Toda la cuadra fabricada. Ganga: $2.85 vara. Campanería, Aguiar 68. M-7785.

SOLARES: ESQUINA TAMARINDO Y San Benigno, 12 por 22, a $2.50 vara; Juan Bruno Zayas, entre Lacret y Lee, 12 por 48, a $2.50 vara. Campanería, Aguiar 68. M-7785.

CALZADA DE COLUMBIA: 18 POR 43 varas, alguna fabricación: $4,000; La Sierra, Calle Primera, cerca de 6, mide 586 varas, a $3.00; y tros más. Campanería, Aguiar 68. M-7785.

GANGA Y OPORTUNIDAD: VENDO, Vedado, parcela ideal, 14 por 23.40, punto alto, situación magnífica: 3,000 pesos: lujoso chalet, 3 baños, costó $38.000 en $18,000. Marrero: M-7774, Aguiar 25.

50- FINCAS RUSTICAS

FINCAS, VENDO: UNA DE DOS CA- ballerías, carretera Ceiba, casa de mampostería, moderna, buena tierra, pozos, manantial, bomba motor, tanque, arboleda, frutas: $9,000: otra, 3 caballerías, carretera Nazareno, 25 kilómetros, buena tierra, cercada, palmar, arboleda, pozos: $5,000. Campanería, Aguiar 68. M-7785.

FINCAS: UNA DE 4 CABALLERIAS, frente carretera Güira, buena tierra, frutales, tabaco, frutos: $9,000; otra, carretera Campo Florido, 2 y cuarto caballería, agua, palmas, arboleda, frutos: $7,500. Campanería, Aguiar 68. M-7785.

51— ESTABLECIMIENTOS

VENDO UNA FONDA. INFORMES: Luyanó 148 entre Juana Alonso y Teresa Blanco.

53- AUTOMOVILES-ACCESORIOS

SE VENDE UN DODGE, DE SEIS cilindros y seis cristales. Pintura y gomas nuevas. Informan: Espada y Jesús Peregrino, Garage.

FORD 1935, CERRADO, GOMAS NUE- vas. Su dueño embarca el domingo. Urge su venta. También Studebaker 1934, cerrado. Haga oferta razonable. Verlos: Garage «Patria», Zanja 16, Sr. Alom.

FAMILIA, POR EMBARCAR, VENDE sus automóviles: Buick del 30; otro 31, cerrados, cuatro puertas, chicos, completamente nuevos. No pierda la oportunidad. Línea 75, esquina a 2, Vedado, de 2 a 7 p. m.

VENTAS

53- AUTOMOVILES-ACCESORIOS

SE VENDEN: UN AUSTIN, DEL 34; un Dodge, cuatro puertas, seis ruedas de alambre; un Buick del 28, tipo ligero; una cuña del 30, Dodge, convertible. Lamparilla 7.

56— MUEBLES Y PRENDAS

VENDO ELEGANTE JUEGO CUAR- to, 3 cuerpos: $30.00 otro, 8 piezas, finísimo; comedor, 9 piezas; sala: $14.00, espejo colgado. Todos Arte Moderno, San Joaquín 60, entre Monte y Omoa.

MUEBLES, OPORTUNIDAD: GRAN cantidad, a precios bajísimos y con grandes facilidades de pago: juegos de cuarto, comedor, sala y piezas sueltas, «La Predilecta», San Rafael 171, entre Marqués González y Oquendo. U-1729.

61— DE ANIMALES

SE VENDEN GALLOS Y GALLINAS malayas, pura sangre, blancas completamente y palomas mensajeras, blancas. Boada, Mayía Rodríguez y Perla, Reparto Los Pinos, Habana. Después de las 12.

INTERES GENERAL

Regalo de $50 a $100

Por pruebas de vendedores clandestinos de Medicinas sean o no robadas que no den Factura al Timbre Nacional.

Sr. Andreu - Tel. I-3515

ALQUILERES

84— HABITACIONES

HERMOSA HABITACION AGUA CO rriente, matrimonio u hombres solos, casa de familia. San Nicolás 67 entre Neptuno y San Miguel.

SE ALQUILA UNA HABITACION, en casa de familia, para hombres o señora sola, de estricta moralidad, en Basarrate 162-A. Telf. U-2147.

A SEÑORA O SEÑORITA SOLA, AL- quilo amplísima habitación, con balcón a la calle. Informan, de 2 a 3. Telf. M-3073, San Lázaro 208, altos, esquina a San Nicolás.

85- NAVES Y LOCALES

OBISPO NUMERO 46, BAJOS, AL lado del Ten Cent, se alquila un amplio local. Informan, en los altos. Telf. A-7910.

87— HABANA

SE ALQUILA MONTE 56 ENTRE Indio y Angeles, 1200 metros cuadrados. Informa J. R. Reyes, teléfono M-7020.

LEALTAD 16 ESQUINA A LAGU- nas fresco segundo piso alto, saola, comedor, 2 cuartos, lujoso baño, etc. precio: $30, se exigen referencias. Informan Aguiar 19, bajos.

ALTOS MODERNISIMOS: $30.00

Alquilo, Aramburo 17, Departamento 6, entre San Lázaro y Jovellar: sala, comedor, hall, 2 amplias habitaciones, baño intercalado completo, servicio de criados, etc. Llaves, en la misma. Dueño: F-2760.

ALQUILO, CUBA 34, SEGUNDO PI- so, entre Chacón y Cuarteles: sala, recibidor, galería, cinco cuartos, 2 baños, comedor, pantry, cuarto y servicio de criados. Llave en la misma. Precio: $60.00.

SE ALQUILA, CONSULADO 69-A., altos, con sala, tres cuartos, comedor, cuarto de criados, magnífico baño de familias, baño servidumbre. Construcción y ventilación, modernas. Nunca falta agua.

SE ALQUILAN, EN 25 PESOS, (UL- timo precio), los bajos de Obrapía número 72, compuestos de sala, comedor, dos cuartos, baño, cocina y patio. Llaves e informes: F-4510.

ALQUILO BAJOS, DE SAN LAZARO 218: sala, comedor, dos habitaciones, baño completo, patio, cuarto de criados. Monte 170. A-2066.

88— VEDADO

25 No. 283 ALTOS, CASA DE 3 HA- bitaciones sala, comedor, doble servicio y cuarto de criados. Teléfono M-1174.

89— CERRO Y PALATINO

SE ALQUILA CASITA MODERNA, en la calle Fomento esquina a Primera, Reparto Palatino. Tiene portal, jardín, sala, comedor, dos cuartos y demás servicios. Su precio: 15 pesos y dos meses en fondo.

90—MARIANAO Y SUS REPTOS.

AVENIDA DE COLUMBIA ESQUI- na a Concepción, Reparto Buen Retiro. Chalet de dos plantas: 6 dormitorios, 2 baños intercalados, garage, cuarto de criados y chofer, gran jardín con frutales. Próximo tranvías. Omnibus puerta. Informes: Telf. FO-7696.

91— J. DEL MONTE Y LA VIBORA

SE ALQUILA LA CASA SAN MA- riano 99, entre Lawton y Armas, compuesta de sala, comedor, 4 cuartos, baño, cocina, lavadero, acabada de pintar, toda de mampostería, precio 17 pesos La llave en el 97. Informes: M-1373.

ACABADA DE REEDIFICAR, SE AL- quila la amplia y ventilada casa de Mayía Rodríguez y Antonio San Miguel. Compuesta de sala, hall, tres cuartos, comedor, baño intercalado, cocina, cuarto de criados y amplio traspatio. Informes: Dr. Armando Roig, Bernaza 49, de 2 a 6. Teléfono: M-3697.

SE ALQUILAN ALTOS, AMPLIOS Y frescos, en Carmen y Goicuría, Víbora: sala, 3 cuartos, comedor, baño fino, cocina, terraza y servicio: 22 pesos. I-1718 e I-5180.

SE ALQUILA HERMOSA CASA, EN la Víbora, Mendoza, Figueroa y Milagros: jardín, portal, sala, saleta, 5 cuartos, garage, etc. Para más informes: Telf. I-6124.

SE ALQUILA LA FRESCA Y COMO- da casa, acera de sombra, San Lázaro 12. entre San Francisco y Milagros, Víbora: sala, saleta, 3 cuartos grandes, cuarto de baño completo, salón comedor, cocina, despensa con todos sus entrepaños, cuarto y servicio de criados, terraza al fondo, patio con entrada independiente, desde el frente hasta el traspatio, donde hay árboles frutales. Todas sus piezas tienen puerta y reja, por lo que puede tener la casa totalmente abierta y cerrada a la vez. Se ofrece, muy barata, en $30.00, a personas que la sepan disfrutar, cuidar y pagar este mínimo alquiler. La llave, en el número 10. Para más informes: Telf. A-6567 e I-1536.

92— STOS. SUAREZ Y MENDOZA

SE ALQUILA EN $25.00 ESPACIO- sa casa, Tamarindo 48 B llaves en el 48.

Lea ¡ALERTA! al mediodía.
Y AVANCE por la tarde.

ALQUILERES

93— LUYANO

CUETO ENTRE HERRERA Y SAN- ta Felicia casa nueva 3 habitaciones, baño completo intercalado, comedor al fondo, cuarto y servicio de criados, hermoso traspatio. Llave e informes en la misma.

SE SOLICITAN

103- CRIADAS Y CRIADOS

CRIADA DE MANO Y LIMPIEZA se solicita una que sea dispuesta y laboriosa, sueldo: quince pesos y comida. Monte 260, apartamento No. 2 Edificio «Calzadilla»

104- COCINERAS Y COCINEROS

SE SOLICITA UNA COCINERA QUE duerma en la casa, en San José 214 entre Basarrate y Mazón, altos.

113- OPERARIOS Y APRENDICES

SOLICITAMOS EXPERTAS OPERA- rias de sombreros de señoras. «La Parisina», Neptuno 74.

116- SOCIOS

GRAN OPORTUNIDAD: SOLICITO socio para negocio fácil y lucrativo, en lugar acreditado en esta ciudad. Informes: Sr. Sánchez, O-Reilly 63, entre Aguacate y Villegas, de 9 a 12 m. y de 3 a 6 p. m. También arriendo local excelente para Vidriera de Tabacos y Cigarros.

117- SOLICITUDES VARIAS

SE DESEA COLOCAR UNA BUENA cocinera española. Sabe cocinar a la criolla y española, igual para familia americana. Tiene buenas recomendaciones. Informan: San Lázaro y Marina, «El Escorial».

SE OFRECEN

118- CRIADAS Y CRIADOS

DESEA COLOCARSE UNA JOVEN española de criada de mano o de cuartos. Teléfono U-2647.

DESEA COLOCARSE UN CRIADO de mano español, habituado a todo esmerado servicio, sin pretensiones, tiene referencias de buenas casas, sabe servir a la rusa, va a cualquier punto, teléfono F-6232.

SE DESEA COLOCAR UNA MUCHA- cha española para los quehaceres de una casa, sabe cumplir con su obligación, sueldo mínimo: 15 pesos teléfono F-5140, tiene referencias

UN CRIADO JOVEN EUROPEO DE- sea colocarse en casa particular, tiene buenas referencias y sabe cumplir con su deber. Teléfono F-3777.

SE OFRECE BUEN CRIADO, FI- no, muy práctico en servicio de mesa a la rusa. Hace cocktails y plancha ropa de caballeros. Tiene referencias de las familias más conocidas. Telf. M7122.

SE OFRECE UN CRIADO FINO, práctico en el servicio de comedor. Hace toda clase de cocktails. Tiene referencias de casas conocidas. Informan: A-7397, "Casa Potín".

SE DESEA COLOCAR UNA ESPA- ñola, para criada de mano. Reina 74. Telf. A-9044.

SE OFRECE UN BUEN CRIADO, HA- bituado al servicio de buenas casas. Hace toda clase de cocktails. Es fino y trabajador. Tiene referencias de casas conocidas. Informan: Teléfono: A-9704.

SE DESEA COLOCAR UNA JOVEN española, para cuartos y repasar ropa, o para comedor. Entiende un poco de costura. Tiene referencias. Telf. FO-2672.

SE DESEA COLOCAR UNA MUCHA- cha española, para criada de mano o cuartos. Sabe cumplir con su obligación. Tiene buenas referencias. Informan: F-3315.

SE OFRECE, PARA CUARTO Y COS- tura, o para manejar un bebito, una muchacha del país. Informan: Perseverancia 20.

SE DESEA COLOCAR UNA JOVEN española, para criada de mano o cuartos. Tiene referencias. U-6470.

119- COCINERAS Y COCINEROS

UNA ESPAÑOLA SE DESEA COLO- car para cocinar, es limpia y trabajadora. Tiene referencias. F-3315.

SE DESEA COLOCAR UNA BUENA cocinera repostera española de mediana edad. En la misma se coloca una jovencita para cortos quehaceres tienen referencias. Teléfono: F-6169.

COCINERO JOVEN ESPAÑOL DE- sea colocarse en casa particular. Tiene buenas referencias de las mejores familias de Cuba, cocina a la francesa, española y criolla, repostería y pastelería y helados. Teléfono F-1505.

SE DESEA COLOCAR UNA ESPA- ñola, para cocinar y limpiar. En la misma un matrimonio, para trabajar. Telf. FO-1877.

SE OFRECE UNA SEÑORA ESPA- ñola, para limpiar y cocinar. Tiene recomendaciones de garantía. Llámela: Telf. M-1355.

SE DESEA COLOCAR UNA COCINE- ra española, de mediana edad. Sabe cocinar. No le importa limpiar, siendo casa chica. Tiene buenas referencias. I-7282.

SE DESEA COLOCAR UNA SEÑORA blanca del campo, para cocinar y ayudar a limpiar, si es corta familia y duerme fuera. Dragones número 41, altos, Habitación 13.

SE OFRECE UNA COCINERA, PA- ra cocinar sólo. Es trabajadora, limpia y va al campo. Tiene buenas referencias. Informan: A-6414.

124- LAVANDERAS Y LAVANDEROS

SE DESEA COLOCAR UNA SEÑORA de mediana edad, para lavar en casa particular. Informan: Panorama, entre Parque y Avenida Columbia, Marianao. Consuelo.

131- OFERTAS VARIAS

SE DESEA COLOCAR UN MATRIMO- nio español, sin hijos. El sabe cocinar o para otros trabajos; y ella, para criada. Tienen buenas referencias y no tienen pretensiones. No les importa salir al campo. Telf. M-4083.

INFORMACION TELEGRAFICA DEL INTERIOR DE LA ISLA

(Por nuestros corresponsales a través del hilo directo del DIARIO

PINAR DEL RIO

DENUNCIA DE CONFABULACION ENTRE LOS DISTRIBUIDORES DE CAFE

PINAR DEL RIO, octubre 9, DIARIO, Habana.—El señor Mario Naranjo, Inspector de la Secretaría del Comercio, acaba de rendir un informe al Jefe Provincial, doctor Urquiega, en torno al asunto del café. Aunque oficialmente no se ha dado cuenta a la prensa, se sabe que el mencionado Inspector denuncia una grave confabulación entre los distribuidores del rico grano, especialmente entre los de San Cristóbal y Candelaria.

LA CONSTRUCCION DE LAS CALLES PINAREÑAS

Con motivo de la licencia solicitada por el señor Juan Montes, se ha hecho cargo de las obras de construcción de las calles pinareñas el joven y valioso ingeniero, José Rodríguez Cruz, quien goza de generales simpatías.—**G. Rodríguez,** Corresponsal.

MATANZAS

PERECIO AHOGADA UNA JOVEN EN EL RIO YAITI

LIMONAR, octubre 9, DIARIO, Habana.—Al cruzar el río Yaití anoche el campesino José Domínguez, montado a caballo y llevando en las ancas de la bestia a su hija Josefa, trató de virar, viendo que la crecida del río constituía un peligro. En ese momento se cayó al agua la joven, y, tras una noche de infructuosa búsqueda, esta noche apareció el cadáver a un kilómetro de distancia del lugar del trágico suceso. Se constituyeron las autoridades y el Juzgado.

La señorita Domínguez iba a contraer matrimonio en estos días con el joven Eladio Suárez, siendo muy estimadas ambas familias, por lo que el suceso ha causado honda impresión. **Martínez,** Corresponsal.

SANTA CLARA

ELECTA REINA DE LOS PERIODISTAS VILLAREÑOS LA SRTA. BERTA DIAZ.—STA. CLARA, octubre, 9, DIARIO, Habana. Ha sido electa Reina de los Periodistas de provincia la bella señorita Berta Díaz, la cual ha sido objeto de múltiples felicitaciones.

Reunida la Delegación de la Asociación de la Prensa en esta ciudad, bajo la presidencia de este corresponsal, se acordó celebrar el Día del Periodista con el siguiente programa: El día 20, a las diez de la mañana, conferencia en el teatro La Caridad —en colaboración con el Ateneo de Villaclara y el Club Umbrales—a cargo del doctor Severo García Pérez, que disertará en torno a la labor periodística; a las doce, al muerzo enel hotel «Suizo»

El jueves día 24, a las ocho de la mañana, peregrinación al cementerio general, con ofrendas florales a los periodistas caídos; a las ocho de la noche, velada artística literaria en el salón de actos de la Biblioteca Pública «Martí»—Armando Machado, Corresponsal.

CAMAGUEY

HIRIO GRAVEMENTE A TIROS AL AL JEFE DE CAMPOS DEL CENTRAL «SANTA MARTA»

SANTA CRUZ DEL SUR, octubre 9, DIARIO, Habana.—Al personarse el Juzgado en la finca «Baja Lito», del central «Santa Marta», en diligencia de desahucio contra Antonio Díaz, a virtud de juicio seguido por la compañía propietaria de ese ingenio, el mencionado Díaz—ofuscado por dicho motivo—la emprendió a tiros con los que iban en representación de la Compañía a tomar posesión de la finca.

El Jefe de Campos del «Santa Marta», en funciones de Administrador, señor Francisco González Tadeo, sufrió graves heridas, siendo necesario embarcarlo para La Habana, donde será sometido a una arriesgada operación quirúrgica.

En un principio se dijo que el señor González Tadeo había resultado muerto.—**Cabrera,** Corresponsal

ORIENTE

LA FECHA PATRIA EN ORIENTE

SANTIAGO DE CUBA, Octubre 9. DIARIO, Habana.—Con motivo del día festivo de mañana, han de celebrarse diversos actos públicos en los siguientes lugares: Centro de Veteranos, Cuartel Moncada y Escuelas Públicas y Privadas.

EL CONJUNTO DE CORPORACIONES ECONOMICAS DE GUANTANAMO SE DIRIGE AL SECRETARIO DE EDUCACION

El Conjunto de Corporaciones Económicas de Guantánamo se ha dirigido al Secretario de Educación, interesándose por la creación de más escuelas rurales en dicho término por existir una gran cantidad de analfabetos.

FESTEJOS EN BENEFICIO DE LA CAJA DEL RETIRO PERIODISTICO

Desde el próximo día 20 comenzarán a celebrarse en esta ciudad los festejos, con destino a la Caja del Retiro Periodístico. Existiendo gran animación por asistir al baile que dará el Casino de Punta Gorda, así como también a la velada organizada po rel Conservatorio Provincial de Música y al grandioso baile que se celebrará en los jardines de la Cervecería Hatuey. El señor Angel de la Tejeda, Presidente de la Asociación de Repórters tiene en proyecto otros muchos actos.

EL PROXIMO DIA 12 SERA SEMBRADO EL ARBOL DE LA FRATERNIDAD

En el Parque de La Libertad será sembrado el próximo día 12 el árbol simbólico de la fraternidad hispanoamericana; dicho árbol será sembrado con tierra y agua de todos los países hispano americanos. Ya han llegado a esta ciudad debidamente certificadas, tierras y aguas de Méjico, enviadas por Don Manuel de Hechavarría, Cónsul de Honduras en Monterrey, Nuevo Méjico, consignadas a la gran Logia Oriental de Cuba. En paquetes hay tierras de la ciudad natal del libertador Simón Bolívar, de Caracas, Boyan, en Colombia; de Cima de Libertad en Ecuador; de Tumba de Juárez, en Méjico; del lugar donde pisó Cristóbal Colón en Santo Domingo, cuando descubrió a América; del Jardín Botánico de Buenos Aires; de la Higuera que plantó Don Francisco Pizarro en lo que hoy es el Palacio Nacional del Perú. En fin, tierras de todos los lugares históricos del Uruguay, San Salvador, Guatemala, Honduras, Brasil, Chile. La mata de palma será sembrada detrás de la estatua del General Castillo.

PROTESTA DE LA LOGIA ORIENTAL DE CUBA

En la sesión trimestral recientemente celebrada por la Ligia Oriental de Cuba en Camagüey, se aacordó protestar ante el mundo masónico por conducto de otras Logias amigas del bárbaro atropello cometido por el Dictador de Italia, invadiendo la Etiopía, país alibre. Además se acordó elevar la más enérgica protesta ante el Gobierno cubano por haber enviado un embajador cubano ante el Vaticano, siendo Cuba un estado laico, que no reconoce religión oficial alguna.

600 TESTIGOS EN LA CAUSA DEL REALENGO 18

SANTIAGO DE CUBA, octubre 9, DIARIO, Habana.—Seiscientos testigos ha propuesto el doctor Caveda, defensor de los «realenguistas», en la causa que se le sigue por haber impedido que se efectuara el deslinde de tierras del Realengo 18.—**García,** Corresponsal.

FALLECIO UN VIEJO PERIODISTA DE PALMA SORIANO

PALMA SORIANO, octubre 9, DIARIO, Habana.—Amparado Martínez Pérez, viejo y talentoso periodista de la localidad, Director por muchos años del bisemanario «El Pensamiento» y Alcalde de facto que fué de esta ciudad, falleció en su retiro de Vega Honda.

Su sepelio, que se efectuará mañana a primera hora, constituirá una sentida manifestación de dolor.—**Ruiz Arias,** Corresponsal.

El Presidente de México, que padecía de malaria, se ha visto obligado otra vez a someterse a un plan curativo

Se cree que la industria azucarera de Java renacerá apenas mejoren los negocios, pues está muy bien dirigida y sus posibilidades serán mejores dentro de poco tiempo

NOTICIAS DE LA SECRETARIA DE ESTADO

Por el Negociado de Ciudadanía y Migración de la Secretaría de Estado se han expedido en el día de ayer los siguientes Pasaportes: Angel Valenzuela y Valdés, Juan Thomas y Bednar, Juan Perea, María Fernández y Ramos, Lucila Rangel y Estenor. Certificados de Nacionalidad: Francisco Cano y Valdés, Isabel Moreno y Oliva, Rita Pérez y Negret, Juan Villamil y Galtes, Bernardo Guerrero y Quintero, Angela Nieto y Aguado, Federico del Valle y Díaz, Francisco Vázquez y Noguerol, Emilio Soberd e Ibáñez. Rodríguez y Fernández, Cristóbal Cartas de Naturalización: Amador Melián y Rivero, Pedro Iglesias y Alvarez, Mary Parancén y Bajadtian, José Ching y Lee.

RECAUDACIONES CONSULARES. Por el Negociado de Contabilidad Consular de la Secretaría de Estado se han remitido al Tesoro General de la República, $6.667.8, importe de las recaudaciones consulares de: Tarragona, Bremen de septiembre de 1935; Puerto Cortés de enero y febrero de 1935; Filadelfia, New York, Veracruz, Luisville, Norfolk, Colón de Septiembre de 1935.

DECLARACIONES COMENTADAS. El Cónsul General de Cuba en Rotterdam, Holanda, señor José Manuel González, ha remitido a la Secretaría de Estado un informe en el que se expresa que los elementos azucareros de aquel mercado han comentado con mucho interés las declaraciones hechas por el experto azucarero Mr. F. A. Sudbury, director de la importante firma inglesa Tate and Lyle, después de su reciente visita a Java.

El popósito de su viaje fué estudiar el sistema de instalación y fabricación en Java, así como cambiar impresiones con los productores de allí en cuanto al desarrollo y actividades futuras de la industria.

Dicho señor es de opinión que siendo la industria azucarera javanesa una de las que está mejor dirigida en el mundo, no hay duda alguna de que su restablecimiento está aparejado con el resurgimiento de los negocios en general. Otra de las causas del restablecimiento será la supresión del actual sistema de premios y subsidios.

Como el consumo total de los países importadores excede a la producción de Java, es evidente que aquella podría venderse toda siempre que el precio fuese más bajo que el cotizado por sus comptidores, aunque no fuera remunerativo. Continuando dicho experto, declara que las cotizaciones actuales de azúcar crudo imposibilitan al refinado de Java competir con el procedente de Inglaterra en los mercados de la India inglesa y en otras partes del lejano Oriente. En la industria azucarera no se deben fabricar calidades superiores exclusivamente, la tendencia deb ser siempre a producir aquellas de mayor consumo.

Delaró que el azúcar terciado de Java podría venderse nuevamente en la Gran Bretaña si su precio por el de 96 grados no fuera mayor de 4 chelines, 4 y medio peniques c. o. f. (Este precio sería ruinoso para Java.)

Refiriéndose a la situación del mercado Británico, emitió su parecer de que su porvenir se halla en la actualidad en manos del Gobierno, puesto que a la producción se le ha fijado un límite, y todos los intereses azucareros se ven obligados a someterse a las medidas impuestas; a pesar de que la Compañía que dicho señor representa siente el daño ocasionado por esa restricción, considerada injusta. No obstante, moralmente están obligados a contribuir al bienestar general.

ENFERMO EL PRESIDENTE DE MEXICO.—La Agencia Trens de Ciudad México, por radiograma recibido en fecha de ayer informa a la Oficina Nacional de Prensa anexa al Negociado de Información y Publicidad de la Secretaría de Estado lo siguiente:

«Por la Secretaría Particular del Presidente de la República se nos entregó el siguiente boletín: «Por prscripción médica y a fin de que concluya su restablecimiento, el señor Presidente de la República seguirá recluído en sus habitaciones durante la presente semana. Entre tanto, el Primer Magistrado continuará celebrando sus acuerdos ordinarios con los señores Secretarios de Estado y Jefes de Departamentos e las oficinas establecidas en su residencia particular, y proseguirán suspendidas las audiencias al público.»

Con objeto de que estudie los problemas económicos y sociales del Estado de Yucatán y señale las más adecuadas soluciones a los mismos, logrando la mejor exportación y distribución de las riquezas en dicho Estado, el primer Magistrado de la Nación, general Lázaro Cárdenas, nombró una comisin encabezada por el señor Efraín Buenosotro, Subsecretario de Hacienda.

El señor Alfonso Tejas Zabre, Jefe del Departamento de Publicidad de la Secretaría de Relaciones Exteriores, salió anoche vía trn Laredo, rumbo a Washington. Este eminente historiógrafo, escritor y publicista concurrirá al Congreso de Geografía e Historia, que se celebrará en la Capital Norteamericana.

Para impulsar la construcción de carreteras en la Baja California, el Gobierno exime de impuestos las herramientas y maquinarias que se importen.

Regresó a la capital el señor Rubén Mejías, después de dejar implantada en la ciudad de Guadalajara el servicio de correspondencia.

México ha sido invitado a una Convención Comercial en los Estados Unidos de América, que se celebrará en la ciudad de Houston, Texas, del 18 al 21 del próximo noviembre.»

EVITE ACCIDENTES
VIAJANDO EN
TRANVIA

PROFESIONALES

1— ABOGADOS Y NOTARIOS

Dr. Angel Fernández
DIVORCIOS
Muy rápidos, de 5 a 30 días. Plazos cómodos en toda la República, a cubanos y extranjeros. Matrimonio notarial, en su domicilio. Obrapía 17, de 9 a 12 y de 2 a 7 p. m. Telf. A-3060.

CLINICA
INSTITUTO DEL VIEJO
NEPTUNO 120, CASI ESQUINA A PERSEVERANCIA
Telf. A-9225

Cuerpo médico especializado en tratar enfermos de más de 40 años. Servicios esmerados de consulta, curaciones. DOMICILIARIO, electricidad médica. Laboratorio, Farmacia de ojos, ortopedia, quiropedista, dentales, óptica y de clínica para casos quirúrgicos.

En el INSTITUTO DEL VIEJO se han tratado con éxito más de DOS MIL asociados.

Seriedad y solvencia. CUOTA MENSUAL: $1.50 Servicio permanente.

A toda persona de más de 40 años que desee asociarse y presente este anuncio en la Oficina, se le obsequiará con el primer recibo.

2— DRES. EN MEDICINA.

DR. V. FERNANDEZ DE LA VEGA
GARGANTA NARIZ Y OIDOS
San Lázaro No. 217 entre Gervasio y Escobar. Llunes, miércoles y viernes, de 4 a 6 p.m.

DR. ALFREDO COMAS
Especialista del Instituto del Cáncer. Enfermedades venéreas sífilis, impotencia. Afecciones de señoras, tumores del útero y pechos. Aplicaciones de Radium. Horas: de 2 a 5. Telf. M-7728, San Nicolás número 70, Habana.

DR. OCTAVIO RIVERO
Asma, Tuberculosis y enfermedades pulmonares. Ex Asistente del Servicio del Profesor Saye,, (Barcelona); Jefe Clínico del Dispensario Antituberculoso Municipal. Consultas diarias, Campanario 43. Consultas, de 5 a 7. Telf. A-5848.

DR. ROSAL
Ex asistente al servicio del Profesor Sayé, en Barcelona. Tuberculosis, pulmones, corazón. Medicina General. Electricidad Médica, Luz Alpina. Consultas diarias, de 4 a 6, San Miguel 117, entre Gervasio y Escobar. Telf. U-2342.

IMPOTENCIA, FLUJOS, DEBILIDAD SEXUAL
Consulta por correspondencia. Reserva absoluta. Si desea curar prontamente, envíeme sus síntomas, detalladamente y $1.00 en giro postal y a vuelta de Correo, recibirá toda la atención científica necesaria. Exito garantizado. Dr. Félix Rodríguez García, Médico Psicoanalista, San Rafael 143 y medio. U-4484.

DR. MANUEL BETANCOURT
Vías urinarias, venéreo. Asistente 4 años de los Profesores Marion Heitz, Boyer, de París. Consultas de 3 a 5, San Lázaro 173, primer piso. Telf. M-6347. Especialista de la Quinta de Dependientes.

DR. PEDRO MONTALVO
MEDICINA GENERAL
Especialmente enfermedades del Aparato Digestivo. Fisioterapia y Laboratorio Clínico. Consultas de 3 a 4. $2.00. De 4 a 5: $5.00. 18 número 4, entre 7 y 9, Vedado. Telfs. F-5040 y F-4405.

Dr. Raúl Cañizares Versón
Cirugía y enfermedades de señoras.
Consultas de 4 a 6.
San Lázaro 121. M-6554.

DR. ANTONIO PITA
ENFERMEDADES NERVIOSAS Y ENDOCRINAS
Medicina General. Contando con un bien montado Instituto de Fisioterapia. Tratamiento efectivo de la neurastenia, impotencia, enfermedades crónicas y glandulares, etc Nuevo método de estimulación vago-simpática. No visita ni da consultas por correo. Consulta previamente concedida: $10.00 Consultas, de 2 a 4 p. m., $2.00. **San Lázaro 45, entre Prado e Industria. Teléfono A-9292**

GABINETE UROLOGICO ALEMAN
VIAS URINARIAS
CONSULTAS GRATIS DE 7 A.M. A 1 p.m. y de 4.30 a 9. J. del Monte 135, bajos frente a la Quinta de Dependientes. Tratamientos modernos con vacunas alemanas para curar la gonorrea en 15 días. No importa que sean crónicas o mal curadas. Garantizamos que no quedan recogidas. Facilidades de pago. Impotencia y debilidad sexual, piel y sífilis.

INSTITUTO "HIGIA"
Zanja 2, altos, entre Galiano y Rayo. Teléfono M-6605. Consultas grátis de 8 a.m. a 8 p.m. Enfermedades Venéreas. Garantizamos la curación de la gonorrea en pocos días. Sífilis e impotencia. Electricidad médica. Inyecciones intravenosas, neosalvasán, etc. Precios módicos. Reserva absoluta. 2

Dr. J. R. Alvarez
JOVELLAR ESQ. A N.
Teléfonos: U-5400 y FO-1361.
Tratamiento de la Hernia, sin recurrir a operación, ni al uso permanente del braguero. Desprovisto de peligro, dolor y complicaciones de todo género. El paciente puede continuar sus ocupaciones habituales. Consultas: turno fijo.

ENFERMEDADES DE SEÑORAS
Dr. Milla Solsona, Servicio de Enfermeras. Tratamiento de las enfermedades del Aparato Genital de la Mujer. Insuficiencia, Disfunción Ovárica, Impotencia, Esterilidad, Neurastenia Sexual, etc. Consultas de 2 a 4, Obispo y Habana. Sexto piso Teléfono M-7732.

PROFESIONALES

2— DRES. EN MEDICINA.

DR. FRANCISCO J. DE VELASCO
Corazón, Pulmones, Estómago, Intestinos.

DR. RUBEN DE VELASCO
Corazón, Pulmones. Enfermedades de los niños. Consultas, de 1 a 3, días laborables. Horas especiales, previo aviso. Salud 34. M-6068.

4— DENTISTAS

Dr. Armando Crucet
CIRUJANO DENTAL Y ORAL De la Facultad de Pensylvania, delGaretson Hospital of Oral Surgery y ex-Profesor de la Moffitt Dental Porcelain School de Philadelphia. — TRATAMIENTO DE LA PIORREA ALVEOLAR y de las sinucitis crónicas del maxilar. Obturaciones y dentaduras de porcelana. Anestesia por el gas. Paseo número 17, entre Calzada y Línea. Vedado. Teléfono F-5153.

DR. JOSE M. GATELL
CIRUJANO DENTISTA
Precios: una extracción, sin dolor: $1.00. Limpieza: $1.00. Empastes, desde $1.00. Corona, oro 22 kilates, $4.00. Dentaduras: $10.00. Demás trabajos a precios económicos. Facilidades de pago. Consultas: de 8 a 8, Habana 98, entre Obispo y Obrapía. Teléfono A-8335.

5- COMADRONAS

MARIA F. MOLINA, COMADRONA de la Cooperativa Médica «La Purísima» y particular. Ultimos procedimientos modernos. Precios módicos. Consultas gratis, diarias, Neptuno número 20-B., altos. Telf. U-4090.

CONSUELO RUDA, COMADRONA
Ex Interna de la Casa de Salud «Balear». Inyecciones intravenosas a domicilio. Consultas gratis, de 8 p m., a 6 p. m. Belascoaín número 74, altoc, esquqina a Jesús Peregrino. Telf. U-5824.

COMPRAS

9— CASAS

COMPRO CASA MAMPOSTERIA AM plia, aunque sea antigua y necesite reparaciones, lugar tranquilo, aislada, cerca tranvías, terreno para cría y siembra. Trato directo. Parte contado. L.R.F., en este periódico, Anuncios clasificados.

COMPRO CASA, DE TRES CUARTOS, Alturas de Almendares, Kohly o Ensanche de La Habana. Trato directo. No corredores. Operación rápida. Base contado. Telf. M-7012.

COMPRAMOS CASAS Y SOLA- res, Habana y Repartos, de todos precios y tamaños. También damos dinero en hipotecas, cualquier cantidad. Representamos hombres capitalistas, que hacen estas inversiones. J. P. Quintana e Hijo, Chacón número 23, Habana. M-8182 y FO-2188.

14— AUTOMOVILES Y ACCESORIOS

COMPRO FORD O CHEVROLET CE- rrado del 31 al 34. Trato directo, pago efectivo. FO-2914.

COMPRO SU AUTO, NO IMPORTA esté parado. Vendo inmejorable Fiat abierto, del 30, o cambio por carro chico, cerrado, Jorge: F-2154.

15— MAQUINARIAS

SE DESEA COMPRAR BOMBA DE media pulgada para agua, que esté en buen estado Avisen al teléfono F-3579.

SE DESEA COMPRAR DOS O tres Linotipos, que estén en buen estado, si el precio es razonable. Informes: Higinio García, en la Imprenta "El Aguila", situada en Aguila 129, casi esquina a San José, Habana.

17— MUEBLES Y PRENDAS

M-2680: COMPRA MUEBLES, MA- quinas escribir, pianos, objetos de Arte, adornos, cuadros de valor, alfombras. Liquido casas completas. Todo lo que quieran vender. Camión en puerta. Dinero en mano.

A-6853: COMPRAMOS MUEBLES EN general: objetos plata, oro, cubiertos, juegos café, porcelanas, jarrones, bronces, marfil, pianos, máquinas escribir y coser, archivos alfombras, baúles y maletas. En seguida: A-6853.

ORO, PLATA Y PLATINO
Compramos joyas, objetos o monedas rotas. **Facilitamos dinero** sobre joyas.

BAHAMONDE Y COMPAÑIA
Amistad 94, casi esq. a San José.

COMPRO MUEBLES
Juegos completos y toda clase de piezas sueltas: lámparas, neveras, burós y archivos, libreros, máquina de escribir y coser. Vendemos baratos y cambiamos. «La Casa Gris», Angeles 5 entre Reina y Estrella. M-2914.

COMPRO ALFOMBRA SALA JUEGO comedor, juego sala de uso, pero fino a familia particular, llama al teléono F-6948.

COMPRAMOS ROPA USADA. SI ustel tiene tráigada, pagamos bien cualquier objeto de vestir, compramos a buen precio. Monserrate 133 entre Dragones y Teniente Rey, Martínez.

ROPA
Compro ropa hombre, cama, zapatos sombreros, maletas, maletines, relojes bolsillo, pulsera, plumas fuente, oro, plata, platino, objetos arte, adorno, discreción y reserva, Rayo 38, entre Salud y Dragones.

M-2680 COMPRA MUEBLES, PIA- nos, máquinas coser, escribir, alfombras, objetos arte, adornos, liquido casas completas, to que quiera vender, camión en puerta, dinero en mano.

COMPRO Y VENDO
Muebles modernos, máquinas coser y escribir, objetos de arte. También damos dinero sobre joyas y ropa de caballero. **«La Perla», Animas No. 84, casi esquina a Galiano. Teléfono: A-8222.**

A7795
COMPRO MUEBLES
PAGO MAS QUE NADIE.-
MONTE 85
CAMBIAMOS Y VENDEMOS

U-2530: COMPRO PIANOS SA- nos verticales y de cola y pianolas. Pago más que nadie y negocio rápido: U-2530.

COMPRAS

17— MUEBLES Y PRENDAS

U-4800: EL RAS
Compramos, vendemos: objetos de plata, oro, marfil, bronces, porcelanas, jarrones, vajillas, cubiertos, juegos de café, te, lámparas, candelabros, columnas, muebles de todas clases, alfombras, tapices, cuadros, máquinas de escribir y coser, archivos y empajes. U-4800, Zanja y Lealtad.

A-6620 COMPRO MUEBLES
Máquinas de coser, pianos, baúles, maletas, máquinas de ... maniquíes. Todo mueble de Oficina. Pago más que nadie, «La Moderna». Salud 3. Telf. A-6620.

U-5154: COMPRAMOS MUEBLES
MAQUINAS DE ESCRIBIR Y COSER USADAS
Recibimos muebles en fondo de compra, pagándolos a buen precio. Díaz y Chao, Neptuno número ... y 200, entre Belascoaín y ...

COMPRO: M-9136
Máquinas de coser, escribir, baúles, maletas, contadoras, vidrieras, archivos metálicos, muebles de Oficina, radios, pianos, neveras, enseres de Cafés y Fondas, muebles modernos. Avise a esta casa. Salud 11. Telf. M-9136.

U-1505: COMPRAMOS MUEBLES EN general. Liquidamos casas completas: pianos, pianolas, burós, archivos, máquinas de coser, objetos de Arte, plata, bronces, porcelanas, etc. Vajillas y juegos de cubiertos. Negocio rápido.

M-7084: COMPRO MUEBLES, máquinas de coser y escribir, libreras, piano, ropa, nevera, porcelanas, antigüedades, alfombras, piano, vajilla. Pago bien. Acudo en seguida. M-7084.

U-5846: COMPRO MUEBLES finos y corrientes, objetos de arte, porcelanas, plata. Liquido casas completas. De oficinas todo: máquinas de escribir y coser, libros, pianos, pianolas. Compramos todo. U-5846.

U-2530: COMPRO
Toda clase de objetos plata, porcelana, jarrones, columnas, lámparas, pianos, libros, máquinas de coser y escribir. Compro todo de valor. Pago más que nadie. Negocio rápido. Liquido casas completas.

ORO Y PLATA
Compramos prendas, monedas oro, cubanas, americanas y otras naciones. Juegos u objetos de plata de cualquier clase, sanos o rotos.

CARBALLAL Y HERMANO
San Rafael 138, entre Gervasio y Belascoaín. U-5744. Pagamos más que nadie y vamos a domicilio.

19— LIBROS E IMPRESOS

COMPRO BIBLIOTECAS, HI- rias, Derecho, Jurisprudencia, Repertorio Judicial y libros cubanos, pagando buen precio. M-9437. Compro cuadernador, garantizo buen trato. Conserve este anuncio y obtendrá buen operario.

21-INSTRUMENTOS DE MUSICA

COMPRO PIANO STEINWAY de concierto ,en buenas condiciones. Operación rápida. Pago de contado. Unicamente precio de situación. Diríjase: Ramón Díaz, Edificio La Metropolitana 439, Habana.

M-2340 COMPRO PIANOS Y PIANO- la en cualquier estado, las pago bien y paso en seguida, llamar al teléfono M-2340.

COMPRO PIANOS Y PIANOS verticales y ¼ de cola, pago más que nadie llámeme X-2139.

COMPRO PIANOS, DE TODAS marcas, que no tengan comején. Manuel Domínguez, Dragones y Prado y Zulueta, frente al Martí. Telf. M-3040.

23— OBJETOS VARIOS

¡JUGUETES! COMPRO SANOS tos. No importa tamaño. Telf. U-2466.

Arrendamientos

11— FINCAS RUSTICAS

SE ARRIENDA UNA FINCA caballerías en San Antonio de las Vegas, provincia de la Habana, pozo, pasto abundante, propia para vaquería o ceba de ganado, informan por el teléfono F-3876.

REPARACIONES

42- MUEBLES Y PRENDAS

TALLER DE TAPICERIA, barniz de muñeca y pinturas de Pedro García y Espinosa, en San Rafael 143-B., entre Aramburo y Soledad. Teléfono: U-4424. Recuerde que tener sus muebles en estado flamante, es sinónimo de prosperidad. ¡Arréglelos!

REPARAMOS SUS MUEBLES, con poco dinero, dejándolos nuevos. Santa Pardo: U-5761. Los modernizamos, barnizamos a muñeca, esmaltamos «Duco», pinturas mimbres, a ... tapicería en general. Azogamos espejos. Trabajos garantizados, San Rafael núm. 130.

GRAN TALLEER DE TAPICERIA
¿Quiere usted hacerse con poco dinero de un jueg estilo Inglés? ... se por el Taller de Tapicería de Martínez, Rayo 43. Me hago cargo de tapizar, dorar, barnizar y reformar toda clase de muebles. Trabajos garantizados. Precios económicos, Rayo 43. M-7872.

CASA «CORO». REPARAMOS MUE- bles. Trabajos de gusto. Combinaciones de maderas, chapas y ... rías. Barnizo toda clase de muebles. Especialidades en colores. Limpieza de muebles a domicilio. Garantía. Precios módicos, Estrella 27, entre Angeles y Aguila. M-2127.

44— RADIOS

LABORATORIO LA RADIO SE ... para toda marca de radios, motores, ventiladores en general, servicio ... inspección a domicilio gratis. ... 2 G, M-9400.

VENTAS

48- CASAS

SE VENDE SAN NICOLAS 149 ... tre Sitios y Maloja casa ... propia para matrimonio, muy ... lada, puede verse de 9 a 11 y ... a 6. Informan en la misma o ... número 4.

RODRIGUEZ 47, $4.500-00, saleta, 3 habitaciones, baño, comedor, patio, cocina. Inforan teléfono F-6598.

VENDO DOS ESQUINAS Y 12 ... sitas. Renta: $180.00, en $17.000 admito finca cerca de La Habana ... no pase de $7.000. La tomo en ... Informes: Industria 160. García.

VENDO, A UNA CUADRA DE ... tarán, dos casas, juntas o separadas. Miden 320 varas. Rentan ... sos. Las dos: $1,800. Separadas: ... pesos, cada una. Informan: U-...

M.E.C.D. 2016

PASATIEMPOS

SOLUCION AL PASATIEMPO, DE AYER

Al filo de media noche
y en una barraca lóbrega
únense los cofrades
junto a la mesa redonda.

se han shrdl shdlru shrdlu shrdlu
El candil amarillento
más que luz proyecta sombras...
Manuel José Arce y Valladares.

VENTAS

CASAS

VENDO: DOS ESQUINAS Y 12 CAsitas. Renta: $180.00, en $17,000 admito finca cerca de La Habana, que no pase de $7,000. La tomo en pago. Informes: Industria 160. García.

VENDO Y CAMBIO PROPIEDAdes, establecimientos, terrenos, fincas rústicas e hipotecas. No deje de verme. Tengo la que usted busca. Informes: Industria 160. García.

CAMBIO HERMOSO CHALET Víbora, 900 metros, moderno frente tranvías, a media cuadra Calzada y por finca provincia Habana. Doy o recibo diferencia. Informes: Suárez, Belascoaín y Figuras, café, de 1 a 6.

SE VENDE UNA CASA EN SANTA Amalia, de madera, piso mosaico y teja, mide 300 varas con un patio grande de esquina, se da regalada, se puede ver a todas horas su dueña en Diez de Octubre 587, esquina a Santa Catalina.

VENDO SANTOS SUAREZ PROXImo al tranvía casa moderna, consta: portal, sala, 4 cuartos, baño, comedor cocina, etc., precio $3,200. Tengo otra Avenida Concepción portal, sala, 4 cuartos, baño, comedor, cocina, patio y traspatio. $3.300. Informes en Monte 311.

VENDO Y CAMBIO PROPIEDADES, establecimientos, terrenos, fincas rústicas e hipotecas. No deje de verme. Tengo lo que usted busca. Informes: Industria 160. García.

VEDADO: $5,000

Casa modernísima, techos monolíticos, decorada, jardín, portal, sala, tres cuartos, dos baños de familia, uno lujosísimo, servicio de criados, hall frente habitaciones, comedor, cocina, pequeño traspatio, cuarto alto. Mide 200 varas, 200 metros fabricación. Precio último, ganga. Situada: 25 entre Avenidas 26 y28. Informes: Telf. A-9173.

CASAS, SOLARES, FINCAS RUSTICAS E HIPOTECAS

LA SIERRA: CHALET DE DOS plantas. En lo mejor de la Calle Dos: jardín, portal, sala, comedor, hall, pantry, cocina, cuarto y baño, traspatio, lavadero, garage y dos cuartos y servicio de criados. En los altos: 4 habitaciones, baño intercalado, hall. Reconocer hipoteca de 3,500 pesos. Precio: $4,500.

ALTURAS DEL RIO ALMENDARES: a media cuadra Calzada de Columbia, acera de sombra. Chalet de una planta: jardín, portal, garage, sala, saleta, hall, 6 habitaciones con 2 baños intercalados, comedor al fondo, pantry, cocina, 2 cuartos y servicios de criados. Con facilidades de pago: $16,500.

VEDADO: CALLE 25, ACERA DE sombra. Chalet de una planta: jardín, portal, sala, recibidor, 4 habitaciones, 2 baños intercalados, hall, cuarto y servicio de criados, pantry y cocina: $9,500.

VEDADO: CASA DE DOS PLANTAS independientes. Calle C., cada planta tiene sala, saleta, 6 habitaciones, baño intercalado, comedor, 2 cuartos y servicio de criados: $16,000.

FINCAS RUSTICAS, PROPIAS PAra potreros, caña y café, grandes y pequeñas. Muchas facilidades de pago.

DINERO PARA HIPOTECAS EN VArias partidas, a bajo interés. Operaciones rápidas. Véanos, llámenos o escríbanos. Estamos a sus órdenes.

MIRO Y LINARES
AGUIAR 71, BAJOS
A-8577

EN LO MEJOR DE PRADO Y ACEra de la brisa, vendo edificio de 3 plantas, cada planta 2 casas con una superficie de 390 ms. Precio: $65.000 Dueño informa: Chacón 23. M-8182. FO-2188, Habana 48.

REPARTO ALMENDARES VENDO en ganga casa moderna y bien situada calle 12, 4 cuartos y dos baños, garage y traspatio. Precio: 3800 pesos. Dueño informa teléfonos M-8182 y FO-2188.

URGE VENTA CASA MODERNA, calle 17, Vedado, con 683 ms. 6 cuartos y 2 lujosos baños, garage, 2 cuartos. Precio: $12.500, dueño directo en Chacón 23, departamento 3, Habana.

¡GANGA! VENDO CASITA MODERna cerca de la calzada d el Cerro, en 900 pesos. Informan: Cárdenas y Monte, Vidriera, de 9 a 11 y de 2 a 4

$20.00 RENTA, $1,200. ESCRITURA por nuestra cuenta grandísima oportunidad para inversión. Reina 11 Penichet.

REPARTO LAS CAÑAS. VENDO BArata casa madera, portal 2, accesorias, catorce habitaciones, patio y pisos cemento, lavadero, servicios, 11 por 46 metros. Buena renta, Hernández, Prensa 40.

VENDO REGIO PALACETE, SITUAdo cerca del mar, lugar pprivilegiado, frente tres calles, cantería y mármol, propio para club o residencia oficial. Se vende baratísimo, por arreglo de testamentaría. No hay nada que la iguale. Guillermo Delmonte, Habana 84. A-2474.

VENTAS

48— CASAS.

GERARDO MAURIZ: M-7586
METROPOLITANA 538

COMPRO Y VENDO CASAS, SOLARES Y FINCAS. DOY Y TOMO DINERO EN HIPOTECAS COMPRO CREDITOS HIPOTECARIOS

ALTURAS DE ALMENDARES: CHAlet, 5 habitaciones, 2 baños: $12,500; otro, esquina, sin estrenar: $12,000; otro, precioso: $8,500; otro, Calzada, brisa: $10,000; otro: $8,000. Gerardo Mauriz. M-7586. Metropolitana 538.

ALMENDARES: BONITA CASA, SIN estrenar: jardín, portal, sala, comedor, 3 habitaciones, bonito baño, garage, mucho patio: $4,600; otra: sala, saleta, comedor, 3 habitaciones, 2 baños y garage: $3,500. Gerardo Mauriz: M-7586, Metropolitana 538.

15 APARTAMENTOS MODERNOS. Rentan $210.00. Precio: $16.000. Otro lindo chalet, en La Sierra: 4 habitaciones, techos monolíticos: $8,000. Otro: $4,500. Gerardo Mauriz: M-7586, Metropolitana 538.

VEDADO: BIEN SITUADA CASA: jardín, portal, sala, comedor, 4 habitaciones, buen patio: $5,500. Otra, magnífica residencia, 6 habitaciones, 2 baños, 2 garages.: $13,000. Gerardo Mauriz: M-7586, Metropolitana 538.

VEDADO: MODERNA, TECHOS MOnolíticos, 2 plantas independientes, brisa: $8.500. Otra, próxima 23 y G., una planta, 5 habitaciones, garage y buen patio: $12,500. Gerardo Mauriz: M-7586.

VEDADO: 17, HERMOSA RESIDENcia, 2 plantas, 1,816 metros, casi por lo que vale el terreno. Otra, lindísima residencia, Línea, muy barata. Otra, antigua, 4 habitaciones: $4,500. Gerardo Mauriz: M-7586, Metropolitana 538.

CAMPANARIO: PROXIMO A SAN Rafael, moderna, techos monolíticos, decorada, linda residencia, de 1 planta: zaguán, sala, 4 habitaciones, 2 baños, patio y traspatio: $14,000. Gerardo Mauriz: M-7586, Metropolitana 538.

GALIANO: EDIFICIO DE 4 PLANtas, esquina, bajos, comercio: $55,000 Otro, cantería, 4 plantas: $23,500. Casa de 2 plantas, próxima San Rafael: $12,500. Otra, Manrique, 3 plantas, moderna: $6,800. Otra, 2 plantas: $4,200. Gerardo Mauriz: M-7586.

MODERNO EDIFICIO DE 3 PLANtas: $25,000. Otra casa, 2 plantas, sala, comedor, 3 cuartos: $5,500. Campanario, para fabricar, 12 por 35 metros: $12,000. Terreno de 1,400 metros, próximo Belascoaín, a $5.50. Gerardo Mauriz: M-7586, Metropolitana 538.

PROPIETARIOS. — VENDEMOS Y damos presupuestos para grandes y pequeñas residencias, reparaciones, reformas, precios baratísimos; tenemos solares. Almendares, Vedado, Miramar Víbora. Compañía Constructora Fonollar. Neptuno 40, teléfono U-3986 y M-6357. Elegantes residencias por poco dinero; precios especiales damnificados ciclón. Vamos al campo.

VENDO O PERMUTO POR FINCA moderna, chalet 400 metros, dos plantas renta $50, jardín, portal, sala, saleta, comedor pantry, garage, 7 cuartos 3 baños, patio, traspatio, frutales. Informes Núñez, O-Farrill 50. Loma del Mazo, 8 a 10 y4 a 7.

VENDO HERMOSA RESIDENCIA sin estrenar, con todas comodidades. Punto magnífico. Calle D entre Fuentes y Lanuza. Almendares. Nicolás Gómez, Constructor. FO-3471.

REPARTO LA SIERRA

Vendo o alquilo regio residencia, sin estrenar cuatro dormitorios, dos lujosos baños, hall central otras comodidades, no le falta un detalle. Informan FO-2212. Rodríguez.

ESTUPENDA GANGA

Reparto Almendares. Casa moderna que vale $13000, se vende en $4.800, situada en el Crucero de la Playa, compuesta de jardín, portal, sala, comedor, 4 dormitorios, un lujoso baño garage y demás servicios, véanla hoy mismo para verla calle 9 y 12 reparto Almendares, Marianao, a todas horas. Oficina del señor Alpendre.

SE VENDE UNA CASA CALLE DE Reyes sin número esquina a Paniagua. Cerro, 4 cuartos, salón para establecimiento, cocina, baño, servicios sanitarios, patio y una accesoria con solar al lado propio para fabricar. Capacidad superficial: 416 metros cuadrados. Informan: Aguiar 81, quinto piso, A-0651.

FRENTE A LA LINEA DE MARIAnao y próximo al Campamento de Columbia, vendo una casa con tres cuartos. González, FO-2247.

VENDO, A GRAN OPORTUNIDAD, casa en 12 número 9, entre Concepción y Dolores. Informan, en la misma.

ESTUPENDA GANGA REPARTO ALMENDARES

Casa moderna, que vale 12,000 pesos, hoy se vende en $5,500, situada frente al Crucero de la Playa, Reparto Almendares. Compuesta de jardín, portal, sala, porche, hall, 4 cuartos, gran baño, comedor, cocina, pantry, garage y demás servicios. Dueño: Sr. Villoría, Chacón número 23, Departamento 3. M-8182.

LOMA DEL MAZO

En 2,500 pesos casa moderna, a dos cuadras de la Calzada, con sala, saleta de comer, dos hermosos cuartos, baños, baño completo, patio, traspatio y un cuarto alto, Julio C Granda, Obrapía 33 Teléfonos M-5921 y F-5759.

VEDADO

En la calle Paseo de 13 a 21, vendo gran residencia de esquina con dos plantas y 1816 metros de terreno en 40.000 pesos. Es una verdadera ganga. Julio C. Granda, Obrapía 33, teléfonos M-5921 y F-5759.

VENTAS

48— CASAS

VENDO, ALMENDARES: SI DESEA una linda casa, vea una de las dos que tengo, acabadas de terminar, Calle E., entre 14 y 16. Muy bien terminadas y a precio económico. Informes: X-1845.

49- SOLARES

CHUCHO DE FERROCARRIL. INfanta a dos cuadras de Infanta se venden 7000 metros con chucho de ferrocarril. Tavel U-1710.

VENDO O CAMBIO SOLAR SANTA Amalia pegado Calzada parte dinero y parte plazo, admito automóvil parte pago. Sr. Japón. 4 No. 242, entre 25 y 27. 49

ALTURAS ALMENDARES SE VENde solar de 36x45. Precio a $3 vara, situado Av. Central próximo al puente. Quintana, Chacón 23, M-8182 y FO-2188.

SOLARES

En el Reparto Miramar.
ALBERTO G. MENDOZA.
Amargura 23. M-3494.

SOLARES Y PARCELAS, VEDADO: esquina, 2 cuadras Parque de Medina, 800 metros: $4.50. Calle 19, esquina fraile, 1133 metros, a $5.00. Varias parcelas, 10 por 22.66: $2,000. Solar, 13.66 por 50 brisa, próximo 23, a $12.50. Facilidades de pago.

ALTURAS DE ALMENDARES: AVEnida de La Paz, 12 por 47: $2,500. Otro, 865 varas, a $3.50. Otro, Avenida América, 817 varas, a $5.00. Calzada, 670 varas: $3,500. Otro, Calzada, 1,300 varas, a $3.50. Gerardo Mauriz: M-7586, Metropolitana 538.

MIRAMAR: EL MEJOR REPARTO. Tengo solares en venta, desde $1.80, en calle 22; calle 12, a $2.80; calle 14, a $3.00; calle 18, sombra, a $3.50; calle 2, sombra, a $3.50; Quinta Avenida, a $7.00. Guillermo Delmonte, Habana 84. A-2474.

SIERRA, FRENTE AL PARQUE: $3.20

Vendo dos parcelas de 12 por 50 y 16 por 50. Facilidades de pago. Benítez. M-7058.

REPARTO LA SIERRA

SE VENDE SOLAR DE ESQUINA, acera de la brisa, mide 22.17 por 45.75. Precio. $2.500-00. Dueño teléfonos: M-8182 y FO-2188.

HABANA. SE VENDE CALLE LLInás próximo a Infanta paño de terreno de 1400 varas propio para industria o para fabricar para renta. Precio: $5.00 vara. J. P. Quintana e Hijo, Chacón No. 23. M-8182 y FO-2188.

VEDADO. SE VENDE SOLAR DE centro con una medida de 16.51 por 26.72 varas, otro esquina fraile de 25.94 por 26.72 vs. Precio: a $4.50 vara el centro y a $5.00 vara la esquina de fraile. Dueño: teléfonos teléfonos M-8182 y FO-2188.

REPARTO MIRAMAR. 5a AVENIDA Vendemos solar de esquina de fraile en lo mejor de la 5a Avenida, mide 1,564 varas. Precio de verdadera oportunidad. Dueño: Telfs. M-8182 y FO-2188.

POR AUSENTARME DEL PAIS, vendo magnífico solar, en la Quinta Avenida, frente al Miramar Yacht Club, 18 por 60 varas. Muy barato. Dueño: Telf. FO-1043.

ALTURAS DE ALMENDARES

En Calzada, sombra. Vendo parcela de 18 por 40 varas, a $5.50, la vara. Facilidades de pago. Benítez: M-7058.

VEDADO, GANGA: $3.25 VARA

Vendo solar de 12 por 42 varas, acera de sombra, al lado casa fabricada. Calle 26, entre 25 y 27. Benítez: M-7058.

COMPRO PANTEON O TERRENO

En Avenida principal o cerca. Sr. Benítez: M-7058.

REPARTO KOHLY: SE VENDE UN lote de solares, juntos o separados, Avenida Central, acera sombra. Facilidades de pago, Manzana de Gómez 264.

50— FINCAS RUSTICAS

VENDO FINCA UNA CABALLERIA frente a carretera tierra de primera mucha arboleda agua y casa bien cercada, precio: $2.900 que es un regao, véaa. Informes en Monte 311.

VENDO FINCA RUSTICA, ENTRE el Cotorro y Santa María. Tiene 14,250 varas, de las cuales 140 frente a Carretera. Precio: 18 centavos vara. Facilidades de pago. También vendo otra, con 16,000 varas. Informes: J .Llanes, Sitios 42. Teléfono: M-2632.

VENDO FINCA 12.1/2 CABALLErías en carretera para crías de puercos, tiene río, $7.000 y una caballería con arroyo, palmas y arboledas, 2.500 pesos. Informes: Virginio Santos, Samá 1, Marianao.

GRAN NEGOCIO. A 20 KILOMEtros de la Habana y frente a la carretera central, vendo una finquita para frutos menores o recreo, con río, pozo y arboleda, (11,000 varas). Telf. FO-2247.

51- ESTABLECIMIENTOS

BODEGA SOLA EN LA ESQUINA antigua Habana, local para familia, precio: 400 pesos. Cafecito Lechería pegado a los muelles, precio $350. Vidriera de tabacos con 6 billetes, 300 pesos. Villegas y Teniente Rey, Vidriera café Alfredo.

VENDO RASTRO POR ENFERMEdad de su dueño, buen punto, poco alquiler, negocio de mucho porvenir. Luis Alvarado, Belascoaín 50, altos.

SE VENDE UNA BODEGA MUY BArata por no poder atenderla su dueño, muy buena venta diaria, 2.000 de contado. Carmen No. 11 entre Campanario y Tenerife. Después de las 3 p.m.

NEGOCIO VERDAD. BODEGA SOLA en esquina, mucho barrio alquiler paga $6.00, $1,600 doy facilidades. Arellano No. 28½. Entre Luz y Pocito, Víbora. Informan de 12 a 2.

SEÑORA VIUDA VENDE BODEGA bien surtida Calzada J. del Monte No. 155, por no poderla atender. Informe: Muralla No. 13 Teléfono A-9979

VENTAS

51- ESTABLECIMIENTOS

ESPLENDIDA LECHERIA $1200.

En zona Centro Asturiano, $25 diarios; 10 libras café y 65 litros leche, se garantiza lo dicho; no andamos con mentiras. Informes: Suárez, Belascoaín y Figuras, café.

BODEGA EN CALZADA $850

Situada zona Galiano, sola en esquina, surtida, sin deudas, tipo barra, poco alquiler y largo contrato, comodidad familia. Informes gratis. Suárez, Belascoaín y Figuras, café, de 1 a 6.

CAFE-CANTINA EN $900

En Calzada, con fonda y Billares, propias alquiladas. Buen contrato. Quedan $60 de alquileres a favor. Excelente negocio para 2 socios honrados. Informes: Suárez, Belascoaín y Figuras, café.

SE VENDE, MUY BARATO, POR TEner que atender otro negocio, una vidriera de cigarros y billetes, instalada en magnífico y amplio local, con lugar para vivienda. Paga poco alquiler. Informes: Díaz, Aguacate 31, entre Obispo y O-Reilly.

PANADERIA. EN ESTE GIRO NO hay mejor, capaz de elaborar 4,000 libras, lo más moderno, se vende con facilidad de pago o se admite socio para que la administre, si no es del giro no se moleste informa su dueño vidriera del café de Belascoaín y San José.

SE VENDE GRAN FARMACIA A dos horas de la capital, en 7.500 pesos o se cambia por una buena propiedad en la Habana. Informan: Trocadero y San Nicolás, Botica.

SE VENDE UNA BOTICA. ES UNA ganga. Informan: Hospital 106, bajos, entre Salud y Jesús Peregrino, de 2 a 6.

53- AUTOMOVILES-ACCESORIOS

VENDO CHEVROLET 28, BUENA apariencia, bien equipado, lo doy barato. San Miguel 179, entre Oquendo y Marqués González. Garage.

SE VENDE PAIGE CERRADO DE cinco pasajeros año 1931 en buen estado, puede verse todas las tardes en Lagueruela No 2, Víbora.

SE VENDEN POR NO NECESITARlo un Chevrolet del 28 en buenas condiciones, cuatro gomas nuevas para verlo Zanja 81, listo para trabajar.

VENDO BUICK 1929, CHICO, ABIERto, 6 ruedas alambre, excelente. Véase en Garage «Belén», Compostela 139. Telf. A-8044. Véalo después de las 9 p. m. Precio: $250.00.

CHEVROLET DEL 33. SE VENDE uno en inmejorables condiciones y se da barato. Puede verse en 11 número 68, entre 8 y 10, Vedado, a todas horas.

SE VENDE UN CHEVROLET 1934, tipo Master cerrado, de 4 puertas, 5 ruedas, completament e nuevo, en 750 pesos. Dr. Borges, Clínica Fortún-Zousa, de 8 a 11 a.m. o en Ave. Tropical 18, Alturas de Almendares. Teléfono FO-1213.

SE VENDE FORD COUPE DEL 31, agua Dulce No. 2, taller de carros, de 8 a 12 o 2 a 6

GRAHAM PAIGE, SEDAN 5 PASAJEros, motor chico, muy económico, chapa particular. Barato. Garage San Ignacio y Santa Clara.

VENDO PARA PARTICULAR ESsex cerrado 2 puertas perfecto estado mecánica y gomas, muy económico. Dueño actual lo manejó siempre. Precio ganga. Empedrado 49. De 10 a 12 y 3 a 6.

HORROROSA GANGA. LIQUIDAmos automóviles Hudson, Elcar, Chevrolet, Buick, Dodge Ford, cerrados o abiertos. Con facilidades de pago. Aproveche este oportunidad. Latour, Zanja y Lucena. U-5942.

SE VENDEN DOS CAMIONCITOS D odge cerrados, propios para reparto, en magníficas vondiciones de gomas y mecánica, se dan baratos. Latour, Zanja y Lucena.

ALQUILAMOS AUTOMOVILES POR horas, días y semanas, precios convencionales por más tiempo. Manejado por usted mismo. Garantía, seriedad, U-5942. Zanja y Lucena.

COMPRAMOS AUTOMOVILES DD todas marcas como quiera que estén. La Casa que mejor paga. Visite a Latour. Zanja y Lucena, o llame al U-5942.

COUPE 6 CILINDROS, 4 PASAJEros Pierce-Arrow en magnífico estado y gomas nuevas. Funciona perfectamente. Precio de regalo. Las gomas valen más. J. Ulloa y Cia. Prado 5.

VENDO CHEVROLET CERRADO, 29 al 30, 4 puertas, 6 cristales; y otro, del 27. Están flamantes. 23 número 455, entre 12 y 14, Vedado.

CHEVROLET DEL 91 CERRADO, pintura y gomas nuevas, mecánica perfecta 325 pesos. Castellanos G 68, Vedado, F-3093.

VENDO FORD DEL AÑO 32, CUATRO cilindros, cuatro puertas. Equipado con gomas Michelín, e inmejorables condiciones, igual que nuevo: 460 pesos, Jesús del Monte 209, altos.

OPORTUNIDAD: VENDO DOS AUStin, del 34, casi nuevos; Buick del 28, ligero; cuña Dodge 6, del 30; Baby Dodge Sedan. Garage Euzkadi, Lamparilla 7.

SE VENDE AUTOMOVIL BUICK, acabado de reparar, del 31. Informan en el Garage de San José entre Gervasio y Belascoaín.

MARMON SEDAN, 4 PUERTAS, MUY bonito. Se vende, casi regalado, Agencia Ford de Marianao, Real y Avenida de Columbia.

GANGA: ACUMULADORES, DINAmos y arranques, a como quiera. Compro dinamos y motores eléctricos. No importa que estén quemados. Cargamos acumuladores. Rodríguez, experto electricista. Reina 12.

54— MAQUINARIAS

SE VENDE BOMBA CENTRIFUGA de 2x2 con su motor especial para líquidos pesados. Informan U-1710.

DE OCASION: VENDO MOLINO PAra arroz, completamente nuevo: equipo completo; sistema moderno alemán; convertible a moler maíz; garantizo la perfección. Delicias y Cruz Verde. Guanabacoa. Mr. Maís.

VENTAS

54- MAQUINARIAS

VENDO EN PERFECTO ESTADO DE funcionamiento, regalado, Tractor Fordson, magnífico arado Oliver de dos discos y nueva grada 32 discos. No compro antes de ver esto. Informan teléfono U-2269.

VENDO PARA TOSTAR CAFE «RApido Ideal» de 100 kilos, despedradoras molino grande, pedestales SKF caja bolas 20x1.11/16. López. Cueto 190 Luyanó. (Cerca Calzada).

TANQUE MIEL 30 X 50, MAQUINA Corliss 150; horizontales 120, 100, 50, 75; tubería fundida; máquina de marcar sacos; válvulas cuña; planchas 3|16, 1|, 3|8; ejes hasta 4»; poleas; serpetines cobre 4»; ladrillos refractarios; planchas zinc; tejas; trocks vía 30». Ingenio San Antonio, Santa Clara. Informes: O-Reilly 23. Martínez Ramos.

MAQUINARIA NUEVA, BARATISIma: Galletera Day, 4 troqueles, con motor eléctrico, acoplado; molino de viento Estrella, con 18 pies de rueda y torre de 50 pies, extra fuerte. Informes: Amauri Castañeda, Apartado 123, Holguín.

PESAS Y BALANZAS

PESAS DE MOSTRADOR, BASCUlas usadas, de diferentes marcas. Garantizadas Liquido baratas, procedentes de Compañías que cambian por pesas nuevas «Toledo». M. Amengual. Agencia de Pesas «Toledo». Teléfono A-7807. Habana y Chacón.

55— CAJAS CONTADORAS

REGISTRADORAS NATIONAL, MOdernas, a plazos. Cambio niqueladas y antiguas, por modernas. Se reconstruyen, reparan, limpian, niquelan, esmaltan, por mecánicos de Fábrica. Visite esta casa: San Rafael número 51.

56- MUEBLES Y PRENDAS

SE VENDE, CASI REGALADO, MOnumental juego de comedor enchapado. Soberbia obra de chapistería. Un juego de cuarto, caoba, de 3 cuerpos, finísimo, con butacón, tapizado. Urge su venta, Salud 98 casi, esquina a Belascoaín.

AVISO: COMERCIANTES E INDUStriales, la Casa Ros y Nova, sigue recibiendo nuevos modelos de la acreditada sillería de Viena, «Thonet-Mundus». Esos modelos son algo excepcionales, por su insustituíble calidad y duración, elegancia, distinción e irrompibles, que vale la pena el verlos en Galiano noventicuatro, y ustedes que las adquieran. También es digno de no olvidarse que estamos ofreciendo pagos a su comodidad, tanto en muebles de cuartos, comedores, salas, recibidores, como de oficinas. Aceptamos cambios. Alquilamos muebles y sillas plegadizas. J. Naveira, S. en C.

PUPITRES

Vendo tipo americano, de hierro. Grandes existencias de los tres tamaños Nuevos, a precios de uso.
También de madera, regalados. Sillas, pupitres de caoba para Academias, a $1.60 y otros útiles de Colegio. Embalaje gratis al Interior, Real 85, Puentes Grandes.

M-7034: COMPRO MUEBLES, MAquinas de coser, y escribir, lámparas, piano, ropa, nevera, porcelana, antigüedades. Alfombras, piano, vajilla. Pago bien. Acudo en seguida; M-7084.

URGE VENTA EMBARCO. JUEGO juego cuarto color caoba 22 pesos juego recibidor 8 pesos, radio mueble, 23 pesos. Aparador 5 pesos, dos sillones, 3 pesos. Banqueta $1.50. Lealtad 145 B, bajos, entre Salud y Reina.

JUEGO CUARTO $20. OTRO TRES cuerpos, último tipo, sala 9 piezas 15 pesos. Ortofónica Víctor, cama madera moderna, $4., 2 sillones portal, 5 pesos. Maloja 81, Manrique y San Nicolás.

VENDO EQUIPO FRIGIDAIRE, CAsi nuevo, muy barato, en 23 número 245, entre F. y G. F-3624.

A-9647. RELIZACION: FRIGIDAIre, moderno; máquina zapatero, Wilson; molino café, 2 torres; báscula, grande; tostador café, quintal; sillas tijera hierro, Viena y otras más; mostradores de mármol. Salud 16.

FAMILIA, VENDE LUJOSO CUARTO de tres cuerpos, último modelo, caoba: $120.00; regio comedor, Renacimiento, legítimo: $110.00; otro, chico: $55.00; librero, Renacimiento; lámpara fina: $5.00. Concordia 127, entre Belascoaín y Gervasio.

POR $1.50 Y HASTA $5.00

Relojes suizos, modernos, niquelcromo, de bolsillo y pulsera. **Se garantizan.** Extenso surtido en joyería fina.

BAHAMONDE Y COMPAÑIA

Amistad 94, casi esq. a San José.

VENDO ELEGANTE JUEGO CUARto, de caoba escaparate de tres cuerpos Arte Moderno, con butacón y chifforober. Urge su venta. Refugio 2, altos, entre Prado y Morro.

REFRIGERADOR GENERAL ELECtric chico, una puerta como nuevo precio de ganga, también radio gabinete, nueve tubos. Concordia No. 156 D, altos.

BARATISIMO

Trajes de calidad y modernos; capas Barragán, lámparas, objetos de adorno, Casa de Préstamos «La Sociedad» Suárez 34, entre Apodaca y Gloria.

VENDO CUARTO: $20.00; OTRO, 3 cuerpos: $25.00; otro, 8 piezas; comedor, elegantísimo; sala, espejo colgado .Todos caoba, último estilo y bainíz finísimo; aparador: $8.00. Estrella 129, entre Campanario y Lealtad.

VENTAS

56— MUEBLES Y PRENDAS

SE VENDE UN BILLAR DE CAramboas. Se da muy barato. Villegas 89, Ferretería.

«VERSALLES», REINA NUMERO 22. Liquida juegos cuarto, comedor, lámparas, etc., por dejar local el día 30. Vende camión Chevrolet 1928: 100 pesos. Admite ofertas sobre mercancías. El que más de se las lleva.

SE VENDE A PERSONA DE GUSto finísimo canastillero propio para vitrina de antigüedades, tiene en relieve de madera el año 1875 y por cornisa hermoso escudo de la Habana. Virtudes 175.

VENDEMOS MAGNIFICA NEVERA Weshinghouse F No. 268, (bajos), entre 27 y 29, teléfono F-6575

URGEME VENDER HOY MISMO juego cuarto $28, otro 3 cuerpos, fino 35 pesos, comedor, 45 pesos, juego regio 3 cuerpos, 75 pesos, buró, sillones, lámpara. Escobar 9, bajos, San Lázaro y Lagunas.

SE VENDE UN JUEGO DE BIblioteca muy fino, una cómoda, un par de jarras antiguas, un par de andelabros de bronce, una mesa onsola de madera y otras cosas más, como abanicos, cristales etc. Para verl os de 10 a 12 y de 2 a 6 en 23 No. 18 esquina a I, Vedado.

SE VENDEN UNOS CUADROS originales de Martínez y Abades de Tomás Fedriani, de García Rodríguez, un Chartrand, etc. Puelen verse de 10 a 12 y de 2 a 6 en 23 No. 18 esquina a I, Vedado.

JUEGO CUARTO: $15.00, CINCO piezas, por deshacer la casa; tres cuerpos: $29.00; aparador, radio, sala, lámparas, ortofónicas, neveras. Lo que ofrezcan. Neptuno 220, entre Aramburo y Oquendo.

REGALO LOS MUEBLES DE MI casa por tener que reducirme, venga hoy mismo, de sala, de cuarto 3 cuerpos, seis piezas, mesita d e radio $100. Corrales 234, Belascoaín

OBJETOS DE ARTE

Propios para regalos y muebles de todas clases, en Salud 9, esquina a Rayo, a precios reducidísimos: porcelana, cristalería fina, bronce, mármol, espejos porta-retratos y ceniceros de última novedad. Lamparería en general: Surtido en equipajes. **«La Casa Inglesa», Salud y Rayo.** M-7179

VENDO JUEGO comedor 9 PIEZAS 35 pesos, Estévez No. 4 y Monte, no mueblistas.

MUEBLES A PLAZOS

Juegos de cuarto, comedor y sala, lámparas, mimbres. Belascoaín 68. Cambiamos muebles.

REMATO RADIOS DEL 36, CORTA, larga, mitad su valor, juego cuarto arte moderno, Frigidaire, vidrieras, caja caudales, pesas «Toledo», molino café, bombas y motores. Egido 18

¡CHIQUILLA! LLEVE A LAS URnas a sus amigos a defender los derechos de todos y a Casa de Ros y Novoa a comprar los muebles de su futuro hogar, con pagos a su comodidad, sin faltarle en el baño el jabón Castilla natural «Rosnovoa», que limpia, brilla y da esplendor a su interesante personita. J. Naveira, S. en C., Galiano 94.

FLUSES A $2.00

Procedentes de empeños: pantalones, sobrecamas, zapatos, maletas, radio, máquinas de escribir, coser y calcular ,muebles de oficina. Compro, empeño y vendo. Llame y vea: Monserrate 39 y Parque Zayas. A-8054.

Regalo Muebles

Brindamos mejores muebles desde los modestos a los más lujosos, módico precio. Grandes facilidades de uago. Especialidades en fabricación. Díaz y Chao, Neptuno 197 y 200, entre Belascoaín y Lucena. U-5154.

MUEBLES Y RADIOS A PLAZOS COMODOS.

Juegos de cuartos, sala, comedor y recibidor
desde
$1.00
semanal.

CAO Y VARELA

Neptuno número 127, entre Gervasio y Belascoaín.
Compramos y cambiamos y alquilamos muebles.

OBJETOS ARTE JOYAS

A precios increíbles liquidamos: Figuras de bronce y marfil, porcelanas lámparas, Frigidaire, relojes de pared y pie, gobelinos, estuches para cubiertos de plata, objetos de plata de café, muebles antiguos y modernos. También tenemos un surtido enorme de joyería fina.

"LOS TRES HERMANOS"

Consulado núms. 94 y 96.
Teléfono: M-3534.

VENTAS

56- MUEBLES Y PRENDAS

MUEBLES EN GANGA

Juegos de cuarto, Arte Moderno, $4.00 mensuales; comedor, caoba, último estilo: $3.00 mensuales; sala o recibidor, modernísimos: $3.00 mensuales; juego de cuarto, 3 cuerpos, caoba, últimas creaciones: $5.00 mensuales. Precios muy bajos.

"LA EMINENCIA", NEPTUNO 188

Máquinas, Buros y Joyas

Radios, ropa. Empeño, compro y vendo: máquinas escribir, sumar, calcular, coser, archivos, cajas, burós, mimeógrafos, pupitres, equipajes, objetos de Arte, satélites y mesas. Llame y vea: Monserrate 39 y Parque Zayas. A-8054.

MUEBLES A PLAZOS

No pierda esta oportunidad. Tenemos muebles para todos los gustos y situaciones, desde:
$1.00
Semanal
"LA GRANADA"
Neptuno 191 y 193.
Telf. U-4490.

BAULES Y MALETAS

Realizamos sólo por 10 días: 22 baúles-escaparates, 14 de camarote, 9 zapateras, 11 maletines y 55 maletas nuevas y usadas. **Salud número 9, esquina a Rayo, «La Casa Inglesa». M-7179.**

MUEBLES A PLAZOS

Juegos de comedor, Renacimiento; de cuarto, Arte Moderno; sala y recibidor, modernos. Cambiamos muebles. «Casa Cao», Belascoaín 68.

BAULES Y MALETAS

Gran liquidación de baúles, maletas y ropa; máquinas escribir, sumar, calcular y coser. Todo a precio de liquidación, «La Sultana», Suárez número 3, al fondo de «La Nueva Isla».

MUEBLES EN GANGA

Juegos de cuarto: $30.00; idem., de 3 cuerpos: $40.0; de sala: $15.00; comedor: $30.00; escaparates: $9.00; con lunas: $15.00; mesas correderas: $4.00; aparadores; $6.00; 6 sillas y 2 sillones: $10.00; máquinas coser. Se cambian y compran toda clase de muebles, pagando más que nadie. Se da dinero sobre joyas, muebles y objetos de Arte.

LA PRINCESA, SAN RAFAEL 107

entre Escobar y Gervasio. U-7926.

VENDO JUEGO DE CUARTO, MOderno: $30.00; otro, 3 cuerpos, último estilo; comedor, 9 piezas; sala, caoba, barniz muñeca y nevera. Jesús del Monte 27, altos, una cuadra Esquina Tejas.

MUEBLES BARATOS

Juegos de cuarto desde $25.00 hasta $150.00; sala, $15.00 hasta $70.00; comedor $30.0 a $80.00. Camas de madera nuevas, $10.00 y de hierro, escaparates de todas clases, neveras, y toda clase de piezas sueltas a precio nunca visto. No compre sin antes visitar **«La Casa Bahamonda»,** Monte 146, entre Figuras y Carmen, teléfono M-3051.

LA CASA FERRO

VENDEMOS

Muebles modernos, baratísimos, finos, máquinas coser, escribir, neveras eléctricas, radios, objetos de Arte y piezas sueltas de oportunidad. Visítenos, Gloria 123, entre Indio y San Nicolás. M-1296.

VENDO JUEGO DE CUARTO, DE dos cuerpos, en buen estado: 35 pesos; otro, de tres cuerpos, completo, moderno; uno de comedor, chico, originalísimo; uno sala, espejo colgado; varias lámparas, una nevera chica y un chaisslong imitación cuero, completamente nuevo. Todo baratísimo. Puede verse, en San Rafael 143-E., entre Soledad y Aramburo.

La Casa Mosquera

San Rafael 129 y 131. Telf. U-5437

Amueble su casa con gusto y con poco dinero. También le cambiamos sus muebles o hacemos el negocio que más le convenga. Háganos una visita, no perderá tiempo. La Casa Mosquera, San Rafael 129 y 131. Teléfono U-5437. Facilidades pagos.

OBJETOS ANTIGUOS

A precios de verdadera ganga, por abandonar ese negocio. Aproveche la oportunidad de comprar barato, artículos de indiscutible mérito.

CARBALLAL Y HERMANOS

San Rafael 138, entre Gervasio y Belascoaín **Telf. U-5744.**

GANGAS

Juego living room: $90.00, magnífico reloj de pie, $95.00, juego cuarto moderno con butacón, $130.00, juego recibidor Renacimiento español, $70.00; juego comedor arte moderno: $58.00, refrigerador: $70.00 y varias lámparas. Animas 45 entre Aguila y Amistad. M-1743.

LAMPARAS DE MADERA, EN CUALquier estilo y a muy bajo precio. Se construyen en la mueblería «El Arte», 23 número 225, entre G. y F., Vedado. Sr. Sala.

FAMILIA PARTICULAR, VENDE juego de cuarto: $85.00; otro, regio: $140.00; comedor, Renacimiento: $65.00, living room; lámpara, Renacimiento; juego de sala, moderno: 45 pesos, Salud 54, entre Escobar y Lealtad.

OBJETOS ARTE

Realizamos gran surtido jarrones de porcelana finos, figuras de bronce, marfil, biscuit, lámparas, alfombras, gobelinos, pianos, radios, joyas e infinidad de objetos propios para regalos.

'La Predilecta'

SAN RAFAEL, 141, entre
Oquendo y Soledad.
TELEFONO U-2530

VENTAS

56— MUEBLES Y PRENDAS

MUEBLES BARATOS

A verdaderos precios de ganga. Liquidación permanente de juegos de sala y comedor.

VENGA A VERNOS ENSEGUIDA

Ahorrará dinero. Facilidades de pago. Tomamos sus muebles a cambio, «La Casa López», Belascoaín 76, entre Jesús Peregrino y Pocito. Teléfono U-4541. 56

VENDO JUEGO RECIBIDOR MIMbre 10 piezas 25 pesos. Tenerife No. 41, interior, 1er. piso.

CASA ARECHAGA

«EL SIGLO»

TALLER DE EBANISTERIA

Si usted necesita muebles, visite esta casa, donde encontrará preciosidades, por poco dinero. Compre directamente y comprará lo mejor. **Manrique 189. Telf. A-6135.**

JUEGO DE CUARTO: $19.00, CON regia luna; tres cuerpos: $30.00; piano y radio, Cerebro Mágico; juegos de comedor y sala, por embarcar. Lo que ofrezcan, Sitios 40, entre Rayo y San Nicolás.

57— UTILES DE OFICINAS

MUEBLES DE OFICINA, VENDO Y compro: archivos, burós, máquinas de escribir, sumar, calcular, cajas hierro, ventiladores, Kardex, armarios de acero, libreros, tarpeteros, satélites. Compostela 43, entre O-Reilly y Progreso. M-8638.

MAQUINAS DE ESCRIBIR, SUMAR, calcular, mimeógrafos, archivos Kardex, cajas, archivos hierro, bancos, carpetas, sillas, sillones, butacas. Progreso 3, entre Aguacate y Villegas. M-8638.

CAJA «MOSLER», SEIS PUERTAS. Vendo máquina escribir, sumar archivos, burós, libreros, sillas giratorias, carpetas, banquetas, Kardex, satélites, estantes, tarjeteros, bancos. Compostela 43, entre O-Reilly y Progreso. M-8638.

MAQUINAS DE ESCRIBIR, SUMAR, calcular, mimeógrafos, archivos Kardet, cajas, archivos hierro, bancos, carpetas, sillas, sillones, butacas. Progreso 3, entre Aguacate y Villegas, M-8638.

BOLSA DE MUEBLES
DE OFICINA

Agentes de los muebles de acero "YAWMAN AND ERBE"

VENDEMOS Y COMPRAMOS

Nuevos y de uso: Archivos de acero, muebles caoba, cajas caudales, tarjeteros, Kardex, libreros, mesas, mobiliario de Colegios, procedentes de remates. Fabricamos a la orden. Compostela número 55, entre Obispo y Obrapía. A-7744.

MAQUINAS DE ESCRIBIR

Máquinas de sumar, calcular y de coser, muebles de oficina, joyería fina y relojes, equipajes de calidad. Compro, empeño y vendo, «La Confianza», Suárez núm. 7. M-9603.

58— LIBROS E IMPRESOS

LAS PERSONAS DEL INTERIOR que quieran aprovechar la monstruosa liquidación de libros nuevos y variados, pida Boletín a Carlos M. López, Obispo 74, Habana. Se remite gratis.

59— RADIOS

REGIO RADIO VICTOR, ESTA NUEvo en menos de 30 pesos; y otro, RCA. del establecimiento, en $10.00. Coge todas las Estaciones extranjeras, por embarcar. Neptuno 220, entre Soledad y Aramburo.

RADIOS 1936, ULTIMO MODELO, desde $14.95, ondas corta, larga, $37.00. Garantizado mundo entero, No compre Radios sin ver estas gangas. «El Criollo», Egido 18.

SE VENDEN RADIO PHILCO 1936. Onda corta y larga, 8 tubos, nuevo, 65 pesos. También otro radio Motorola 1936, nuevo. 50 pesos. Trocadero 57 B. Ciudad.

AGENTES

NECESITAMOS

Que deseen ganar $5.00 diarios vendiendo radios «Deleite», desde $20.00 a $100.00, onda corta y larga, desde $1.00 semanal. Modelos especiales para yates, autos, guaguas, sociedades y fincas, sin corriente eléctrica. Pida catálogo o visite nuestra Exposición en Infanta y Neptuno, Habana. 59

RADIO MAJESTIC $35; AMERICA, $11; Lyric, $35; Atwater Kent Fonógrafo, $45; Atwater Kent 9 tubos, Widwet 16 tubos, onda corta nuevos, $75 y $90. García Salud 86 M-4077.

Lido EN LA CUMBRE DE LA PERFECCION

y muchas más ventajas ofrecemos a Ud!
MADRID, ROMA, LONDRES, ETC.
escuchará en un
Lido
Que puede adquirir con las mismas facilidades de pago que ofrece en muebles y radios
CAO y VARELA
NEPTUNO 187 entre GERVASIO y BELASCOAIN
TLF U-3417

¿NO ES ASI LA VIDA?

Por Dante Quinterno

M.E.C.D. 2016

VENTAS

59— RADIOS

VENDO FLAMANTE RADIO, MARca Majestic, bonito mueble, sonoras voces, perfectas condiciones mecánicas. Regalo: $34.00. Verlo: Monte 217, altos esquina Figuras.

A PERSONA DE GUSTO: FLAMANte radio-electrola, Majestic, estupendas voces y preciosísimo gabinete Renacimiento Español. Costó 1,200 pesos. Regalo en $75.00. Es un regalo. Véalo: Angeles 23, entre Monte y Maloja. M-8542.

RADIOS GRUNOW 1936, TODAS ondas, desde 5 pesos mensuales. Radios usados, desde 12 pesos. Majestic y Víctor, baratísimos. Hago cambios, Jesús del Monte 27, una cuadra de Esquina Tejas.

VENDO RADIOS DE TODAS MARcas con grandes facilidades de pago. Pueden verse a todas horas en Escobar 98 bajos entre San Rafael y San José.

VENDO RADIOS GRUNOW

para todas ondas desde $5 mensuales. Admito como parte pago: radios de uso. Solicite demostración al teléfono A-9331, Acosta No. 115, casi esquina Egido.

60—INSTRUMENTOS DE MUSICA

SE VENDE UN VIOLIN PARA ESTUdios, calle 13 No. 102, Vedado entre 12 y 14.

REGIO PIANO, MARCA STRAUS, Viena, casi nuevo, a tono de orquesta y de voces muy finas. Se vende en muy bajo precio. Véalo y convénzase, Dragones frente al Teatro Martí.

PIANO FINO COMPLETAMENTE nuevo, la mejor marca, último modelo, lo vendo baratísimo, urge venta. Calle 12 No. 7 entre F y G, frente a Destilería Habana Reparto Batista.

VENDO PIANO MODERNO, COMpletamente nuevo, propio para persona de gusto. No tiene comején. Urge venta. No reparo precio, Perseverancia número 1, casi esquina a San Lázaro.

GRANDIOSO PIANO, MARCA ROnich, Berlín. Lo mejor de lo mejor. Lo más famoso, de finísimo sonido. Mueble de gran atractivo, color nogal. Muy barato. Dragones frente al Teatro Martí.

ESTUPENDO PIANO, MARCA ROnisch, Berlín. Lo mejor de lo mejor. Lo más fino, más elegante y más famoso. Color nogal. Está nuevo y se da baratísimo. Dragones, frente al Teatro Martí.

«LA INTERNACIONAL», VENDE LOS mejores pianos, cuarto cola y verticales: Steinway, Ronich, Bluhner, Kallmann, Schimel, Pleyel. Facilidades de pagos. «La Internacional», San Rafael 57, esquina a Campanario.

"LA PREDILECTA"
SAN RAFAEL 141

Por lo que usted quiera pagar, le daremos el piano que necesita. Liquidamos un enorme surtido de pianos finos, propios para personas de gusto y al alcance de todas las fortuna. Facilidades de pago. Visite nuestros grandes salones de exposición.

"LA PREDILECTA"
SAN RAFAEL Y OQUENDO.
TELEFONO: U-2530.

AFINADORES

PARA EXTERMINACION DEL COmején, ratas, polillas, en pianos, pianolas, órganos. Como también repararlos, restaurarlos y afinarlos, diríjase a Durant y Protti. Reconocidos como los más expertos. Todo trabajo garantizado. Precios módicos, Manrique 1-D., entre San Lázaro y Lagunas. Telf. A-7877.

AFINADOR, COMPOSITOR DE PIAnos y autopianos, del Conservatorio de Música Masriera. Experto graduado en Michigan, Estados Unidos, Trabajos garantizados. Precios módicos. Afinar: $2.00. Avisos: Profesor Vidal Cuvelier. Teléfono A-8606.

AFINE SU PIANO, POR $2.00, CON toda garantía y seguridad. Manuel Domínguez, afinador mecánico, graduado en la Escuela «Danguard», de New York. Taller de Reparaciones: Zulueta 36 y medio. Telf. M-3040.

61— DE ANIMALES

SE VENDE UN VERRACO HAMPshire, (con faja blanca) de un año, propio para cría. Finca «Las Tres Hermanas. Pregunten en Bodega de Corral Falso y Cuatro Esquinas, Guanabacoa.

VENDO DOS POLLONAS Y UN GAllo, Plymouth Rock jabados, seis meses; y pollones Plymouth Rock blancos; importados, cinco meses, cinco libras. Informan: teléfono FO-2530.

VACAS

Vendemos recentinas, cruzadas, buenas lecheras y un toro holandés, Ayestarán No. 1, teléfono U-1129. 61

VENTAS

61— DE ANIMALES

SE VENDE UNA PAREJA DE MOnos, muy mansa y la más bonita que hay en Cuba. Pueden verse en Rodríguez 1, esquina a Concha, Luyanó.

VENDO A PRECIO DE SITUACION mulos, carros y arreos de todas clases, caballos, mulos de monta y pony, 4 potros sementales, 7 y media cuartas, bonito color. Carros cerrados para lecheros y panaderías. Domingo Jarro. Marina y Atarés. Jesús del Monte X-2876.

OBJETOS VARIOS

SE COMPRAN METALES VIEJOS, pagando buenos precios. Revillagigedo 120.

SALUD 11

Atención: Liquido cantinas, mesas, de Café, sillas, mostradores, vidrieras, cocina de carbón y piedra, neveras, muebles de todas clases, cajas de hierro, Frigidaire, lámparas, juegos de cuarto, recibidor, comedor, equipajes. Visite y compre: A-9136.

UNA PESA TOLEDO NUEVA SE vende, de 30 libras facilidades de pago. Informan en 12 y Zapata, Café Vedado. Teléfono F-3022. Suárez.

Dinero-Hipotecas

64— OFERTAS

DINERO SOBRE JOYAS DESDE EL 1%
"LA CASA MUXELLA"
Neptuno 13 - Telf. A-0309

ANILLOS DE COMPROMISO DESDE $3.00 HASTA $100.00
"LA CASA MUXELLA"
Lamela y Torrubia
Neptuno 13 - Telf. A-0309

PRESTAMOS
Dinero sobre joyas
Desde el 1%
Compramos y vendemos joyas y muebles.
LA PERLA
Animas 84. esq. a Galiano.
A-8222.

DINERO

Doy grandes y pequeñas cantidades, en primera hipoteca, desde el 7 por ciento, en adelante, para La Habana y sus barrios. Compro y vendo casas, solares y créditos hipotecarios, Compro y vendo Bonos y Acciones.

JULIO C. GRANDA
Obrapía 33. Telfs. M-5921 y F-5759.

DINERO

No pierda tiempo. Cuando necesite tomar dinero en hipoteca o Pagarés, vea a M. Fernández, San Ignacio 50, Telf. M-9272. De 2 a 5. Operación rápida y absoluta reserva.

HIPOTECAS. ME URGE COLOCAR 15 mil pesos, fraccionados desde 300; Habana y sus repartos para bóvedas y panteones desde 50, firmo en el día. J. Llanes, Sitios 42, esquina a San Nicolás, teléfono M-2632.

65— BONOS Y VALORES

COMPRO BONOS REPUBLICA DE Cuba, Obligaciones Ayuntamiento de La Habana, Primera y Segunda hipoteca; Bonos Compañía del Gas, Bonos Compañía Jarcia de Matanzas, Bonos Fomento y Fabricación, S. A., Bonos Papelera Cubana, Bonos Cuban Teléfonos, Bonos Banco Asturiano. Obrapía 17, Manuel Piñol.

N. GELATS Y COMPAÑIA

106 Aguiar 108 esquina a Amargura

CAJAS RESERVDAS

Las tenemos en nuestras bovedas construidas con todos los adelantos modernos y las alquilamos para guardar valores de los interesados. En esta oficina daremos todos los detalles que se deseen

VALORES

Se compran y venden toda clase de Bonos y Acciones, pagándolos a los más altos tipos. Vidriera del Café Wall St. Aguiar y Obrapía. Teléfono M-8876.

PARA LAS DAMAS

70- INTERES PARA LAS DAMAS

SEÑORA: NO BOTE SU SOMBRERO, sin verlo Celestina. Tiño, hago, reformo, plancho, engomo: 30 centavos. «Casa Celestina», San Rafael 41, una cuadra Galiano, farola en la puerta.

SEÑORAS Y SEÑORITAS

Existe un medicamento exclusivamente para las mujeres. Se llama: «Gotas Metrol». Tomando las «Gotas Metrol» desaparecen los dolores y se regulariza el período menstrual. Las «Gotas Metrol» son de efecto seguro en las suspensiones de 30 a 60 días. Pidan prospectos. Depósito: Farmacia del Dr. Mata. San Lázaro 402. Habana. Teléfono U-6815.

TRAJES DE NIÑOS Y CABALLEros a plazos y al contado, precios económicos y arreglo los que no sirvan. Voy a domicilio. San Nicolás 21, teléfono A-7095, Juan Gonález.

PARA LAS AMAS DE CASA, SACOS de carbón de júcaro y yana, desde $1.30 en adelante. Informan: teléfono FO-3310.

PARA LAS DAMAS

70- INTERES PARA LAS DAMAS

MME. KUZMA: EX-MODELISTA DE principales casas de París y Viena. Creadora de sombreros finos. Avisa a su clientela, que tiene sombreros, últimos modelos, desde $2.50. Arreglamos sombreros, desde $1.00. Amistad y San Rafael, (frente Ten Cent).

FUERA CANAS: OBTENGA UN HERmoso color: negro, castaño o rubio, usando tintura «La Favorita». Teñido del cabello: $3.00. Estuche: $1.00. De venta en todas las Farmacias. Depósito: Virtudes núm. 28.

POR UN PESO, SE HACE EL VEStido que quiera. Por 50 centavos, corto y entallo. Se dan clases de corte y costura, Manrique número 28, casi esquina a Animas.

APRENDA CORTE Y COSTURA

El sistema Alemany Nacional es la preparación más sólida y útil para la mujer. Estudios que ofrecen garantías, modernos completos, fáciles y agradables. Hágase profesora titular en el Instituto «La Central» S. José 9 Inventora: Matilde A. Vda. de Raurell, o aprenda en las sucursales, por mis competentísimas profesoras: Sra. de Orfila, Luz 26; Sra. de Landa, Bernaza 47; Sra. Romero, Santa Amalia. Arnao y Agramonte,; Sra. Juanita, Marqués Gonzáloez 29; Señora de Alfonso, Jovellar 39, entre M y N; Srta. Hortensia, Atacha 6, Cerro; Sra. Matutina, Alejandro Ramírez 12; Sra. Lu Enrique José 71½, Camagüey; Sra. Vda. de Faguet, Colón 7, Colón; Srta. Marina en Madruga, señorita Luisa Ayllón 231. Cárdenas, Srta. Nélida Central Perseverancia; Sra. Bibita Rodríguez, Central Jershey, Cabañas; Sra. Cedelina Cruz, Luyanó 249; Srta. Hilda Sierra, Casa Blanca Srta. Julia Calderín, General Lee No 47, Marianao; Srta. Josefina Baños, y 23, Vedado; Srta. Soler, Infiesto 30, Pericoé Sra. de García, 12 entre B y C, Almendares, Todas cortan moldes y trajes a la medida.. Vendo métodos modernos con grabados y explicados, al alcance de todas las inteligencias. Precio: $4.00 y 30 centavos Express, clases gratis por correspondencia si compra el Método. Aproveche la oportunidad que brindo hoy. Infórmese y remita sobre y sello. Nota: Toda la que esté graduada de otro antiguo sistema y desee mi moderno Sistema «Alemany», escríbame. Clases a domicilio.

SEÑORA O CABALLERO: NO SUfra de los pies. Encárguenos su calzado a medida. Modelos elegantes Especialidad para pies delicados o defectuosos. Pasamos a domicilio, «El Rosal», Real 65, Puentes Grandes. FO-3421. Aceptamos encargos a toda la Isla. Escríbanos.

ELECTROLYSIS
EXTIRPACION DE LOS VELLOS

de la cara, muslos, piernas, etc., por medio de la electricidad. Tratamiento definitivo y garantizado. Sra Alexandra Calle Tercera No. 381, entre 2 y 4, Vedado, Habana.

ENSEÑANZAS

75- PROFESORAS-PROFESORES

CORTE MODERNO NACIONAL

«SISTEMA MENDEZ»

Reconocido como el más completo y rápido para aprender a cortar y coser con perfección. De venta: «El Encanto», «La Filosofía» y «Academia Méndez». La autora del método avanzado de corte y costura, señora Josefina Méndez de Lana, brinda a las damas, la oporutnidad de aprender este arte interesante, en su Academia, a domicilio o correspondencia. Moldes a medida. Estricta moralidad, **Neptuno número 81.** La señora Isolina González, titulada por el «Sistema Méndez», ofrece clases a domicilio y en su Academia, situada en San Rafael esquina a Lucena, (letra C.)

PROFESOR GRADUADO EN LA EScuela Normal Central de Madrid. Clases elementales y superiores a domicilio. Procedimientos didácticos infalibles. Cuotas módicas. Sr. Pedrós L No. 164 teléfono F-1895.

PROFESORA FRANCESA DESEA dar clases en las horas de la mañana. U-1690.

TAQUIGRAFIA PITMAN Y MECANOgrafía. Clases particulares para señoritas. Profesora: Carmen Lillo, Neptuno número 5. Telf. A-9041. Informes: de 8 a. m. a 12 m.

PROFESORA DE TAQUIGRAFIA Pitman», Mecanografía al tacto. Ortografía, instrucción, Corte y Costura, Bordados. Da clases particulares y en colegios. Enseñanza práctica y rápida. Precios módicos. Teléfono X-3406.

PROFESORA GRADUADA, DA CLAses a domicilio de 1a y 2a enseñanza; alumnos uno y otro sexo. Precios módicos. San José 107 B, o teléfono U-2668.

DIRECTOR DE ESCUELAS, CON muchos años de labor pedagógica en su favor y utilizando los más modernos métodos de enseñanza, se ofrece para dar clases a domicilio. Especialidad en los retrasados. Cuotas razonables. Teléfono U-6107.

SEÑORA O CABALLERO: PREPARE a su hijo. Enséñele Taquigrafía español-inglés e Inglés, Cálculos Mercantiles y Mecanografía Tacto. Clases a domicilio. Sistema garantizado. Llame: F-6225.

"TOMASIN"

Bailes modernos. Positivamente enseño, con práctica: Danzón, Son, Pasodoble, Blues, Vals, Fox Trots, Tango de Salón. Voy a domicilio. Seriedad y garantía. San Nicolás 264, entre Gloria y Misión, (dos cuadras de Monte).

ENSEÑANZA SE OFRECE PARA dar clases a domicilio el competentísimo profesor señor Vidal. Las familias extranjeras y cubanas encontrarán en él una dicción perfecta del español. Especialidad en Gramática y Lectura. Método empírico y razonado. Composición. No pierda tiempo y oportunidad. Llame por el teléfono U-3038. de 2 a 8 p.m.

ENSEÑANZAS

75- PROFESORAS-PROFESORES

INGLES METODO PRACTICO GArantizado por graduado universidad Americana, clases individuales o colectivas. Precio económico horas según convenga. Cuarteles 19, por Espada. Apartamento 101.

AMERICANA PROFESORA DDE INglés da clases en su domicilio o en su casa. Missi Boyle, Hotel Royal Palm. Teléfono A-7277.

APRENDA A HABLAR INGLES, EN corto tiempo. Profesora competente. Tiene las mejores referencias. Precios módicos. Calle 17 número 2-A., Vedado. Telf. FO-1360.

INGLES. PROFESOR AMERICANO con títulos de dos Universidades. Método rápido, práctico, sencillo, moderno. Duncan Thomas, Consulado 126, altos, A-6722.

DO YOU WISH TO SPEAK ENglish in a short time! Tough by an American teacher practical method and corret pronunciation. I assure quick results. Galiano 93 altos.

SEÑORA QUE CONOCE LITERATUra y Arte Teatral, ofrece sus consejos como **coach,** a recitadores y declamadores. Escriban a Mme. Hernoly, edificio López Serrano, Apartamento 82.

$1.00 MENSUAL: 8 ASIGNATURAS. Todas inclusive. Inscribiéndose hoy último día Aproveche: Inglés, Taquigrafía, Teneduría, Mecanografía, Gramática, Ortografía, Aritmética, Caligrafía. Teléfono U-4782. Nueva del Pilar 14, altos.

ENSEÑANZA
SISTEMA MACHADO 1935
ACADEMIA NACIONAL

De Corte y Confección Parisién, Sombreros finos, modelos franceses y toda clase de trabajos manuales. Enseñanza perfecta, práctica, rápida, fácil y moderna. Señora o señorita: no aprenda por Sistemas antiguos. El progreso se impone, no se dejen engañar por anuncios de Métodos anticuados. ¿Desea usted aprender el Corte y Costura pronto y bien y obtener su Título de Profesora? Venga a esta Academia. Se garantiza la enseñanza en dos meses, sin ajuste, por este perfecto y modernísimo Método Nacional, que es el único que cuenta con Patrones modernos que le garantiza la enseñanza en dos meses. El mejor de todos los Sistemas, por ser el más práctico y fácil de aprender. Y el único «Método Nacional de Corte y Confección Parisién, Sistema Machado», que se halla inscripto y registrado con arreglo a la Ley. Unico en su clase en nuestra República y fuera de ella. A la semana de haber empezado la alumna, puede hacer sus vestidos por el figurín que desee. Se dan clases diarias. Y por correspondencia, clases gratis al Interior., por este moderno Método. Se admiten pupilas. Se vende el valioso Método Nacional de Corte y Confección Parisién **«Sistema Machado 1935».** El más moderno y fácil de aprender. Estudiando este Método en su casa, se aprende el Corte y Costura, en dos meses. Se remite a cualquier pueblo de la República. Pida informes a su Inventora: Sra. Francisca Machado, San Lázaro 316, Habana.

PROFESOR DE BAILES

Precios módicos. Enseñanza rápida: Son, Fox, Tango, Blue, etc., etc. Doy clases a domicilio. Ismael Servalló, Cárdenas número 3, segundo piso.

INGLES: ENSEÑANZA POR METOdo práctico, sencillo y eficaz. Conversación desde el principio. Clases individuales o colectivas. Hora según convenio. Maloja 87, entre San Nicolás y Manrique. Telf. M-8174.

BACHILLERATO
PROFESORES DEL INSTITUTO ACADEMIA RABIÑA
EL NUEVO CURSO COMIENZA EL SIETE DE OCTUBRE

Prepárese para los exámenes finales que se efectuarán en fecha próxima. Puede recuperar el tiempo perdido. El curso comienza el siete de Octubre. Todas las asignaturas del Bachillerato, explicadas por profesores del Instituto. Cuotas módicas. También se cursan las asignaturas de la Escuela Profesional de Comercio. **Academia Rabiña,** Neptuno y Manrique, altos. Teléfonos: A-9222 y M-7849

INGLES, TAQUIGRAFIA (INGLESA y española) Teneduría, Cálculos Mercantiles, Aritmética, Algebra Caligrafía, Mecanograafía y Ortografía. Enseñanza a domicilio, por el Profesor F. Heitzmann, Monte 103, altos, M-9247.

NUEVOS CURSOS
DE BACHILLERATO, POR CATEDRATICOS DEL INSTITUTO

Comenzarán el primero de Octubre, en la Academia «Bravo». Tenemos Laboratorios para prácticas de Física y Química. Cursos especiales para ingresar en las Escuelas de Ingenieros, Veterinaria, Normales, Técnicas y Comercio. Teneduría, Taquigrafía, (inglés-español), Mecanografaí, Ortografía y Aritmética. Gran curso especial para aprender inglés, rápidamente. Neptuno y Lucena: U-2627. Cuotas de cooperativa.

OBSEQUIO DE LA DE LA ACADEMIA DE COMERCIO
LUIS B. CORRALES

Los que presenten quince centavos en sellos, recibirán una Aritmética Mercantil, práctica. Clases: Teneduría de Libros, Taquigrafía, Ortografía de Inglés. Clases de Mecanografía: $1.00 mensual, una hora. Clases individuales. Lealtad 141, entre Salud y Dragones.

76— COLEGIOS

CABALLERO

Academia atendida por Profesores de la Escuela Profesional de Comercio: Teneduría de Libros (partida doble), Inglés, Mecanografía, Taquigrafía Pittman, Ortografía, pueden cursarse: $1.00 al mes, por asignatura.

San Rafael 139, altos.

ENSEÑANZAS

76- COLEGIOS

NO PIERDA SU TIEMPO

Prepárese eficientemente para la vida aprovechando las horas libres. Ofrecemos oportunidad adquirir conocimientos prácticos, útiles, indispensables, horas especiales y clases nocturnas. Contabilidad, Mecanografía, Taquigrafía, Inglés, Aritmética y Gramática. Asignatura $2.00. Rebajas tomando grupos. Profesores especializados. Matrícula limitada. — Aprendizaje eficiente y rápido de resultado práctico garantizado. Sistema de Mecanografía «Pickerts», ultramoderno. Pida informes o visítenos. Colegio «L. Ortiz», Oquendo 6, esquina a Concordia. U-2630.

SE ENVIA GRATIS

Interesante prospecto ilustrado del Colegio de Escolapios de Guanabacoa Habana. Plantel de primer orden, establecido desde 1857. Pídalo simplemente en una postal dirigida al P. Rector de dicho Colegio.

"SAN ELOY"

Colegio y Academia. Fundado en 1907. Primera y Segunda Enseñanza. Preparatoria, Bachillerato, Comercio, Idiomas, Cultura Física. Cursos preparatorios especiales. Admitimos pupilos, medio pupilos y externos Cerro 620. Telf. I-6002. Pida prospectos.

COLEGIO "L. ORTIZ"

Para niñas y niños. Enseñanza primaria y preparatoria. Profesores graduados y prácticos. Garantizamos éxito aprendizaje. Precios módicos. Matricule sus hijos. Colegio «L. Ortiz», Oquendo 6, Esquina Concordia. Teléfono U-2630.

COLEGIO "BRAVO"

Este Colegio anexo a la Academia «Bravo», está dirigido por profesoras y profesores Normalistas. Comenzará su curso el primero de Octubre, para niños y niñas. Aulas especiales para niñas, solamente. Material científico, moderno. Omnibus para transportar a los alumnos. Cuotas moderadas, Neptuno 198, (frente a la Academia «Bravo»). U-2627.

77— ACADEMIAS

ACADEMIA DE IDIOMAS ROBERTS, Malecón 31. Teléfono: M-2124. ¿Desea usted aprender inglés? Compre el método Roberts. Se recomienda por sí solo. Distinción. Eficiencia. Garantía. Cuarta Edición: $2.00.

ACADEMIA RABIÑA

EL NUEVO CURSILLO COMIENZA EL DIA 1o. DE OCTUBRE
BACHILLERATO

Clases individuales: Inglés, Francés, Alemán, Taquigrafía «Pittman» y «Gregg», Mecanografía, Ortografía, Teneduría de Libros, Correspondencia Comercial y Aritmética. TAMBIEN CLASES POR CORRESPONDENCIA. Ingreso E. de Ingenieros, Arquitectos y Veterinaria. Curso de Procurador. **Pida Prospectos: Neptuno 78 y 80, altos, esquina a Manrique Telfs. M-7849 y A-9222**

COLEGIO Y ACADEMIA "LA IDEA"

Cuba 58. Teléfono A-8936. Primera Enseñanza, Bachillerato, Comercio, Inglés, Taquigrafía español e inglés. Profesores graduados y competentes. Visite el plantel.

INTERES GENERAL

PAPEL

De periódicos viejos, bien pesado, en bultos de todos tamaños, se vende en

ZULUETA 36-C. M-9759.

"EL CASTILLO DE FARNES".

Acabamos de recibir sidra natural, chorizos asturianos y de Cantimpalo, de la clase más selecta; embuchado La Sierra, jamones, quesos, etc. Háganos una visita y deléitese comiendo en nuestro restaurant sito en Monserrate y Obrapía. Telf. M-4225.

ALQUILERES

79— HOTELES

EN EL CENTRO DE LA HABANA,

Hotel "Hogar Moderno", Dragones 9, esquina a Aguila, completamente organizado. Se alquilan, a precios módicos, amplias, cómodas y frescas habitaciones, con baños privados o intercalados, agua fría y caliente. Elevador día y noche. Espléndida comida y servicio esmerado.

HOTEL "QUINTA AVENIDA", ZU-

lueta 71, esquina a Dragones. Alquilo departamentos para matrimonio: $45.00. Con baño: $50.00. Una habitación hombre solo: $18.00 Excelente comida. Esmerado trato.

ANTIGUO HOTEL LUZ

Oficios 35. Esta acreditada casa cuenta con grandes y cómodos apartamentos y habitaciones. Espléndida comida a la criolla y española. Agua caliente y fría, ascensor, teléfono y un esmerado servicio, por expertos cocineros. Precios económicos.

ALQUILERES

79- HOTELES

HOTEL PRADO. MAGNIFICAS HAbitaciones con vista a la calle. Lugar para familias honorables. Elevador toda la noche. Abuindante agua caliente y fría. Magnífica comida en el roof-garden. Prado y Virtudes.

Hotel Roosevelt

AMISTAD Y SAN MIGUEL

$50 mensuales. Matrimonios con tres excelentes comidas.

Apartamentos para familias Todos con baño privado. Elevadores día y noche.

HOTEL SAN CARLOS
HABANA
Egido frente a Monte.
A 20 pasos de Muralla y Bernaza.

Habitaciones y apartamentos, muy cómodos. Buena comida, a selección. Servicio esmerado.

Desde 80 centavos, una persona; y con comida, una persona: $1.50.

Desde $1.50, matrimonio; y con comida: $3.00.

Precios por un mes:

Una persona **$30 a $40**
Matrimonio **$45 a $60**

HOTEL "VANDERBILT"

Lo más alto, saludable y económico. Neptuno 309, esquina Mazón. Habitaciones de esquina, con baño privado, propias para quien convenga vivir cerca Universidad o los Hospitales Calixto García y Mercedes.

HOTEL "SANTANA"
CONCORDIA Y CAMPANARIO

Residencia para familias. Habitaciones con baño privado, agua fría y caliente. Comida excelente. Teléfono: M-9551.

HOTEL COLONIAL
SAN MIGUEL 62, CASI ESQ. GALIANO

Residencia para familias. Apartamentos y habitaciones: baño privado, elevador día y noche. Magnífico restaurant. Cocina criolla y española, con carta. Moralidad. Telf. A-6958

TROTCHA
CALZADA Y DOS. (VEDADO)

Economía, confort, Serieda d. Frescas habitaciones con baño privado y todo servici o, rodeado de jardines. Una persona, $35.00. Dos personas desde $55.00. Teléfono F-2383.

HOTEL BELMONTE
SAN RAFAEL E INDUSTRIA

Lo más céntrico de la Ciudad. El más confortable y económico. Precios con comidas, matrimonio: $48.00. Precios con comidas, una persona: $30.00. Telf. M-7570.

HOTEL San Luis

Belascoaín núm. 5.
Telfs. U-1081 y U-1082.
(Doble línea de tranvías por el frente).
Habana, Cuba.

Si usted desea veranear a poco costo, combinando las ventajas de la ciudad y la playa, venga a esta casa, situada a doscientos metros del mar, y pida precios.

Contamos con 150 habitaciones, todas con baño y agua caliente, atendidas por amables y eficientes camareros.

El mejor anuncio de esta casa es el gran número de distinguidas familias, que allí residen, permanentemente.

Nuestro salón-restaurant, mirando al mar, es el más fresco de La Habana. Y nuestro lema invariable es y será: modicidad y servicio.

(HAY GARAGE PROPIO)

THE SAVOY
F. Y 15, VEDADO
Telf. F-6616.

Situado en un lugar alto del Vedado. Con fácil y frecuente comunicación, con la Ciudad y Repartos. Rodeado de jardines. Con 600 metros de hermosos portales. Las habitaciones tienen ventilación directa, teléfono, baño privado, con agua fría y caliente. Precios moderados, incluyendo tres excelentes comidas. El servicio en mesas separadas, para cada familia.

HOTEL ROMA
DE DIEGO S. FRANCHI
O-Reilly esquina a Aguacate.

Situado en el centro comercial. Lujosas y frescas habitaciones, con baño privado. Comida exquisita. Visite el **Hotel «Roma»** y convénzase.

ALQUILERES

79— HOTELES

ATENCION

Usted y su familia pueden residir en el Hotel «Harding», que es absolutamente moral y a dos cuadras del Prado y Malecón. Solamente por:

$41.00

Al mes, dos personas con las comidas excelentes y servicio de ropa de cama, jabones, toallas, así como teléfono, limpieza de habitación, etc. Agua fqría y caliente, siempre. Elevador día y noche.
Para nna persona, desde

$24.00

Crespo núm 9. Telf. A-6735.
Se piden referencias personales.

HOTEL 'IDEAL ROOM'
PRADO 93-B., (POR PASAJE)

¿Desea vivir en casa tranquila, mejor que en su propia casa? Visite esta gran casa, aunque sea por curiosidad. Por dentro, la mejor. Precios para matrimonios, con comida y toda asistencia, desde $35.00 a $45.00. Hay apartamentos de dos habitaciones, con balcón y baño a Prado. Exígense referencias de moralidad y pagos

80— CASAS DE HUESPEDES

NUEVA CASA DE HUESPEDES, ESpléndidas habitaciones y esmerada comida, precios de situación Manrique 125 entre Reina y Salud.

CASA DDE HUESPEDES OFRECEmos habitaciones con baño privado y toda asistencia, $40 matrimonio. También de $35 para dos, uno, $25. Obispo 127 y Prado 65. A-9009 y A-9069.

CASA DE HUESPEDES «LA ISLA», Monte 53, habitaciones con vista al parque de la Fraternidad, con tres excelentes comidas a matrimonios. Teléfono A-9210.

81— CASAS DE COMIDAS

CASA PARTICULAR SE SIRVEN comidas a domicilio artículos de primera, domingos arroz con pollo, una persona 40 centavos, dos 70 centavos. Teléfono A-9715 Lealtad 145 B bajos, entre Salud y Reina.

SE DA COMIDA A DOMICILIO Y A hombres, artículos de primera. Precio económico. Buen servicio. Informan O-Reilly No. 1, Habitación No. 7,altos.

CASA DE COMIDAS: CUANDO QUIEra comer sabroso, llame al M-8109 y encontrará una rica y abundante comida.

COMIDA CARTA LARGA DISTANcia hora fija, variación diaria, española, criolla, servicio rápido máquina, una 40 cts., dos, 60; tres, 80, cuatro, $1.00. Teléfono M-6795.

82- APARTAMENTOS

SE ALQUILAN APARTAMENTOS modernos. En San Miguel 96 A, una cuadra de Galiano. Informan en Tintorería.

CASAS-APARTAMENTOS: ELEVAdos, una y dos habitaciones, sala, comedor, cocina, paño y patio: 22 pesos, con luz. Neptuno 172.

J ESQUINA 21, VEDADO. APARTAmentos modernos, cómodos, fresquísimos, buena situación, preciosa vista. Sala, comedor, uno o dos cuartos, baño completo, cuartico desahogo, etc. Informa Avelino.

CASAS-APARTAMENTOS, RECIENtemente pintados, modernos, ventilados, dos cuartos, sala, comedor, precioso baño intercalado, cocina y baño de criados. Precios razonables. Edificio «Padrón», Neptuno 251, Teléfono U5158 y U-5402.

CASA DE HUESPEDES PRADO 88, se alquila un lujoso apartamento compuesto de dos habitaciones, con baño y todo servicio. Precio módico.

$15 ALQUILO 23 ENTRE B Y C, LA do botica apartamento moderno, calentador todas comodidades, entrada independiente frente mercado y toda comunicación a corta familia, verse tardes.

EDIFICIO
LOPEZ SERRANO
13 Y L, TELF. F-2832
VEDADO.

Apartamentos de dos cuartos dormitorios baño, sala, comedor y cocina; y apartamentos de tres cuartos, baño, sala, comedor, cocina, cuarto y servicio de criados, incluyendo en la renta refrigerador, luz, gas, teléfono y storage.

CASAS-APARTAMENTOS, RECIENtemente pintados, modernos, ventilados, dos cuartos, sala, comedor, precioso baño intercalado, cocina y baño de criados. Precios razonables. Edificio «Padrón», Neptuno 251, teléfono U-5158 y U-5402.

83— DEPARTAMENTOS

MURALLA 55, ALTOS, ENTRE HAbana y Compostela. Alquilo departamento de dos habitaciones, con lavabo. Hay balcón a la calle, baño agua fría y caliente y teléfono. Moralidad.

84— HABITACIONES

FAMILIA RESPETABLE, ALQUILA una o dos hermosas habitaciones a señoras solas o matrimonio sin niños. Ambiente familiar. Lugar céntrico. Consulado 30, altos entre Prado y Genios.

SE ALQUILA HABITACION EN casa de familia. Puede darse comida. Estrella 95.

ALQUILERES

84— HABITACIONES

EDIFICIO TRANQUILO, SE AL[illegible] la una habitación, lavabo [illegible] rriente y baño al lado, con o sin [illegible] bles, a hombre solo. Virtudes [illegible] ro 28, entre Aguila y Amistad.

SE ALQUILAN HABITACIONES [illegible] tas y bajas, a personas de [illegible] dad, sin niños, con luz toda la [illegible] che y abundante agua. Infor[illegible] Manrique núm. 131.

UNICO INQUILINO, ALQUILA dos frescas y ventiladas habi[illegible] nes y comedor, baño intercalado [illegible] sa moderna y de moralidad. San [Lá]zaro 94, primer piso, derecha.

BONITA HABITACION VISTA [ca]lle, baño privado, alquílase [illegible] asistencia para matrimonio. [illegible] personales con y sin baño, [illegible] económicos. Línea No. 23 [illegible] quina J, Vedado. Teléfono F-[illegible]

SE ALQUILAN DOS HABITA[cio]nes amplias, casa estricta [illegible] lidad, se exijen referencias, [illegible] No. 4 bajos, entre Rey y Muralla.

SE ALQUILA UNA HABITA[ción] grande con salida al jardín, a [hom]bres o matrimonio sin niños, [illegible] esquina a 3a, altos.

A SEIS PESOS SE ALQUILAN [pre]ciosos cuartos en Figuras [illegible] uno tiene su cocina. Luz gratis.

O-REILLY 85, PUNTO INME[jora]ble, media cuadra Parque [illegible] se alquilan habitaciones con [illegible] buena y variada, precio de situa[ción] agua caliente, luz, teléfonos, [illegible] estricta moralidad.

HABITACION CON BALCON A calle y muy ventilada en casa [illegible] familia con o sin asistencia es [illegible] grande. Virtudes 122, entre Esc[obar] y Gervasio.

SE ALQUILAN HABITACIONES Compostela número 66, a media [cua]dra de Sarrá, baños intercalados, [illegible] mano y teléfono. Casa de moral[idad] Monte número 5, apartamentos con [ba]ño privado, agua caliente, habita[cio]nes a matrimonio u hombres [illegible] Comodidades y limpieza. Se [illegible] moralidad. Con o sin comida. Te[léfo]no: M-8586.

SE ALQUILAN AMPLIAS HABITAciones, en casa de moralidad. [Man]rique número 125, entre Reina y Salud.

SE ALQUILA UNA HABITACION fresca y clara con luz en 5 pesos señora o señorita sola, es casa familia decente. Lealtad 10½, [illegible] entre San Lázaro y Lagunas.

EN CASA DE SEÑORA FINA Y [ho]norable, se alquila habitación [con] baño y toda asistencia por 35 p[esos] al mes, (a señoras solas), único [in]quilino. Avenida Aliados No 25 [illegible] América y Victoria, Alturas de [illegible]mendares.

AGUACATE 30, 2o. PISO LINDA ma habitación con todo co[illegible] Informes: Teléfono M-9450.

PRADO 16, ALTOS, HABITA[ción] a hombres solos se alquila [illegible] sin muebles. Tranquilidad, [illegible] Balcón y entrada independiente. [illegible] cio bajo. Toque el timbre.

O-REILLY 84, POR VILLEGAS [al]tos del Café. Vean grandes habi[ta]ciones, con toda asistencia, m[agní]ficas, amuebladas. Agua caliente [illegible] persona: $24.00; dos: $35.00 y [illegible] tres: $45.00. M-8046.

CALLE MONSERRATE 93, ALTOS entre Lamparilla y Obrapía se al[quilan] habitaciones con lavabo [de agua] corriente, a precio de situación. Informan en la misma.

UNA FRESCA AMPLIA HABITAción, a la calle, alquilamos en [illegible] precio, en casa decente: agua, [illegible] limpieza. Todos los vehículos [illegible] frente. Neptuno 57.

AVISO

Apertura de la lujosa casa, Con[su]lado 126, altos. Departamentos y [ha]bitaciones desde $10.00. Lugar [in]mejorable. Apresúrese a reservar [la] suya. No niños.

ALQUILO ESPLENDIDAS Y HERmosas habitaciones, tres com[idas] Pintoresco lugar loma Universi[dad] Referencias: San Rafael 301. Te[léfo]no U-2104. Visítela y quedará [com]placido. Abonos al comedor.

"EDIFICIO CUBA", SEIS PISOS

Empedrado número 42. Se alqui[lan] amplias y ventiladas habitacio[nes], muy baratas, elevador, lavabo, luz toda la noche. Orden y moral[i]dad. Teléfono M-5113.

85— NAVES Y LOCALES

LOCAL SAN NICOLAS 105 ENTRE Reina y Salud, se alquila. [illegible] verse a todas horas, 15 pesos.

LOCAL CRISTINA ENTRE 10 DE [Oc]tubre y San Joaquín, frente a [illegible] Dulce, se alquila. Puede verse a to[das] horas.

ZARAGOZA 35, ENTRE MANILA Y Peñón, se alquila. Puede verse a todas horas. La llave en el 35 B.

AVISO AL COMERCIO, SE ALQUIla un hermoso local de esquina para panadería, bodega y carnicería con buena barriada. No tiene com[pe]tencia. En la calle Porvenir es[quina] a Habana, frente a la Quinta Canaria. Muy barato. Informan Ave[nida] del Porvenir letra A, teléfono X-2805.

SE ALQUILA, EN PRADO 11, UN local, propio para oficina o comer[cio]. Informes: Prado 90, por Animas. Telf. A-8903.

SE ALQUILA UNA ESPACIOSA Y fresca nave, en Desagüe esquina a Pozos Dulces. Precio módico. In[formes]: Prado 90, por Animas. Te[l]. A-8903.

FOLLETIN 29

HIJOS DE LA SELVA

De venta en «La Moderna Poesía».

su madre tenía constantemente convidados y ofrecía a todo el mundo copas de **whisky,** de a cuatro rupias la botella? Su podre padrasto distaba mucho de ser un derrochador; necesitaba un par de botas y una cambio, Lilí pedía a todas horas vesamericana y no se lo compraba. En tidos nuevos y dinero para novelas y golosinas, y su madre, que no sabía decirle a nada que no, le compraba lo que quería y lo dejaba sin pagar cuando no tenía dinero contante; las endosaba a Juana. Con el imporpero cuando enviaban las cuentas se ven una cuenta pendiente hacía ya te de la venta de **Sirdar** pagó la jomodas de Calcuta y con lo sabonamucho tiempo con una dienta de dos hoy para el traje de baile de Lilí se había ido el resto y se encontraban sin una rupia.

Muchas muchachas, enel casi de aquel hogar del desorden y de las Juana, habrían vuelto la espalda a trampas y regresado a la uatria; pemadre, tan débil de carácter y prero ella quería, a pesar de todo, a su maturamente envejecida, que se aferraba a su hija mayor, creyéndola la única abe de salvación. Sí; Juana esaba hara de saber que oda su fa. Mienras permanecía juno al lecho de milia cifraba en ell asus esperanzas su madre recordó el consejo de su nuevo amigo y, armándose de valor y energía, decidió librar la temida batalla a su madre.

Acercóse a ella, se sentó sobre una de las esterillas que cubrían el suelo junto a la **chaise-longue** y cogió entre las suyas una mano de su madre, que, asustada, se estremeció, porque estaba ya medio dormida.

—¿Qué pasa?—preguntó, abriendo los ojos.—¿Alguna visita?

—No, madre; quisiera hablar un momento y en serio contigo.

—Pero, ¿acaba (é TAOI IIMM

—Pero, ¿ahora, querida mía? Tengo tanto sueño... Y volvió a cerrar los ojos como si no viendo nada elejara de sí todas las preocupaciones de la vida.

—Tiene que ser ahora. Se trata de dinero.

—¡Sabes lo que detesto estas eternas cuestiones de dinero!—exclamó mistress Castellas haciendo pucheros como una niña pequeña.

—Reflexiona, madre, que sin dinero nos vamos a morir de hambre o tendremos que ir a un asilo para blancos indigentes.

Con un ademán de profunda indignación retiró mistress Castellas su mano de las de su hija.

—Piensa, madrecita, que no tenemos ninguna renta ni ningún ingreso—continuó torturándole la dulce voz insinuante de la pobre Juana.

—Nadie puede quitarte tus cien libras.

—Pero con ellas apenas tendremos para la comida diaria. ¿Y de dónde saldrá el dinero para pagar el alquiler del bungalow, trajes, luz y sueldo de los criados?

—¡Los criados! ¡Ladrones que nos roban lo que comen!

—¡Pobres! Lo son de verdad; su sueldo es muy escaso, y siempre lo perciben con tanto retraso... Hace más de dos años que no hemos pagado el alquiler de la casa y además había una porción de cuentas que debíamos y algunas de las cuales todavía están sin pagar. He vendido mi caballo...

—¿Qué dices? ¡Dios mío! Has vendido tu caballo?—De un salto se había levantado.

—No he tenido más remedio. El viejo Huckerjee nos hubiera hecho embargar esta semana y se habría llevado nuestros muebles.

—¡Ese monstruo...! ¡Perro! Pero, a pesar de eso, no veo qué necesidad has tenido de vender tu caballo. Verás como eso se va a comentar y perjudicará a mi marido que a toda costa tiene que realizar sus proyectos.

—¡Qué más querría el pobre! Más ¿cómo va a ser posible? No tiene capital y no vende nada. Ahora sólo trabajan dos coolies

—Pero ¿no dijo hace poco que Gresham hablaba de formar una Sociedad de la que compraría acciones el rajah? De seguro va Gresham a sacarnos de apuros

—No lo creas; ese no se molesta por nadie y sólo se preocupa de sí mismo; debemos imitarle preocupándonos de nosotros solamente, empezando por suprimir gastos superfluos

—¡Gastos superfluos! ¡Por Dios, hija mía, vas a acabar por hacerme reir!—exclamó, pasando cariñosamente la mano por la cabeza de su hija.

—Por ejemplo: la cuota del Club, diez rupias al mes; los convidados, el vino, el **whisky,** las conservas. el asado de carnero... todo eso es muy costoso. Tenemos que vivir tan pobremente como los indígenas, como lo estamos haciendo cuando estamos solos

—¿Cómo voy a ofrecer algo a Gresham y Chapman y a los hijos e hijas de los Brights cuando vengan a vernos? No puede ser.

—¿Y por qué? Todo el mundo sabe que has obsequiado mucho a tus conocidos y bien puedes vivir algún tiempo de esa fama

—Prefiero morirme—exclamó lamentándose—, antes que dejar de ofrecer una pobre taza de té a mis amigos.

—Oyeme con calma, madre. No se trata, en realidad, de una taza de té, porque raras veces te has limitado a ofrecerla sin... acompañamiento. Se trata de que en cuanto viene alguien a casa le invitas a que pase con nosotros un par de días o almozar o a comer.

—Siempre lo he hecho, al menos desde que me casé con Castellas. Tu padre era otra cosa. En su tiempo casi nunca teníamos invitados, a lo sumo un par de amigos suyos, ya de alguna edad, tan aburridos como él. Pero cuando por excepción dábamos una reunión, tenía que [illegible] muy bueno. En los últimos años, en que de día en día fué empeorando su salud, no vino ya nadie a casa. Reconozco que tu padre fué un perfecto caballero, elegante y distinguido, bondadoso y simpático; pero tenía veintinco años más que yo.

—Me choca que se casara. Mi abuela llevó la dirección de su casa, ¿verdad?

—Sí; mi madre fué, por decirlo así, su ama de llaves y su administradora. Era una mujer muy honorable y severa, que conocía desde niña a toda su familia. Cuando tuve veinte años, me llevó consigo y... y... dicen que yo era muy bonita, él era un hombre... y mi madre puso todos sus recursos en juego para que se casara conmigo.

—¿Era mi padre muy rico?

—Para ser un escritor, puede decirse que era rico. Como sabe, me legó toda su fortuna al morir y en su testamento decía que quería que su fortuna sirviera para hacerme grata la vida durante mi juventud y para que yo fuera una buena madre tuya. Dejó mandado, además, que te educaras en un aristocrático colegio; como te digo, le gustaba todo lo bueno y fino. Siempre estaba diciendo: «No tienes que decir esto; no tienes que expresarte así». Como ves, no eché en saco roto sus advertencias. ¡Cuántas veces me ha dicho Gresham que la encanta mi manera de expresarme!

—Nos hemos apartado mucho del asunto principal, querida madre. Quiero, mejor dicho, exijo, que me prometas no tener en lo sucesivo más convidados, no comprar nada al fiado, ni aquí ni en otra parte... y dejar que sobre mí recaigan los cuidados de la administración del dinero.

—¡Ay, Dios mío, que mal lo vamos a pasar entonces!—gimió mistress Castellas, y retorciéndose desesperada las manos, se echó a llorar.

—No veo otra solución—dijo la joven levantándose.

—¡Porque no quieres! Todos son muy amables en Chandi. El doctor y Maguire se sentirían muy lisonjeados si les pidieras que nos prestaran dosicentas o trescientas rupias. No te las negarían, y pronto se las devolveríamos: en cuanto empezara a producir la fábrica, en la que confío tanto como Otto.

—Pero, ¿olvidas cuántos desengaños y desilusiones habéis tenido ya? Recuerda...—y se puso a contar por los dedos—la tejeduría del yute...

—¡Esa nos hizo perder muchos miles!

—¡Las minas de carbón la fábrica de confituras... el periódico, la vaqueriza y ahora la fábrica de perfumes!

—Sí, sí; todo lo que quieras; pero la mala suerte no nos ha de perseguir constantemente, y Otto es tan inteligente... creo que ahora va a llegar para él la hora de que se resarza de todas sus contrariedades. Bien lo merece el pobre, que no descansa ni un momento.

—Sí, tienes razón; pero en este mundo no basta ser teórico: hay que ser práctico, y él no lo es, y además tiene demasiado buen corazón para lograr el deseado éxito. ¿Qué me contesta, madre? ¿No quieres ayudarme?—En la voz de Juan se oían lágrimas.

—¡Ay, hija mía! ¡Qué difícil es prometer lo que me pides! ¡Tener que reducirnos ahora! Tengo que pensar en Lilí y en el modo de casarla. Chapman está loco por ella, y no sólo por ella viene a casa. Y no sólo él, sino también Gresham, que está enamoradísimo de ella, y no me negarás que es un buen partido. No poco muchacho, no digo que no; pero muy distinguido, todo un señor y en muy buena posición, y a la pequeña no le disgusta.

lo antipático que me es ese Gresham.

—No, y lo siento. No sabes, madre, un hombre egoísta y duro de corazón, del que estoy persuadida que no se casará con Lilí ni con otra. Si viene aquí es porque le resulta muy cómodo, y porque...

M.E.C.D. 2016

ALQUILERES

85— NAVES Y LOCALES

HERMOSA NAVE. SE ALQUILA, situada en la calle Clavel No. 106 entre Arbol Seco y Pajarito, media cuadra antes del Crucero del tren a Marianao por Infanta. 400 metros cuadrados, libre de columnas. Propia para depósito o almacén. Llaves al doblar, Arbol Seco letra F. Informes: su dueño Oficios 16, departamento No. 1 teléfonos A-6567 e I-1536.

SE ALQUILA PARA COMERCIO la casa San Ignacio No. 13 entre Obispo y Obrapía. Está acabada de arreglar. La llave en Obrapía número 28

ALQUILO HERMOSA NAVE, 450 METROS, techo concreto, sin columnas, 2 entradas, puerta hierro, propia para cualquier industria o almacén. Inmejorable lugar, Plasencia y Benjumeda. Llave, Café de Infanta y Benjumeda. Precio de situación.

ALQUILO LOCAL AMPLIO, TODO O en parte. Lugar inmejorable, O-Reilly 32, bajos, entre Cuba y Aguiar. Informan: M-3373. Sra. Fanny.

NAVES PARA INDUSTRIAS
Se alquilan de varios tamaños, algunas con chucho de ferrocarril, situadas entre Carlos III, Infanta y Belascoaín. Informa La Vinatera. Arbol Seco y Peñalver.

EN $50.00 VERDADERA GANGA, hermosa esquina fraile, Progreso 1 esquina Aguacate, frente Metropolitana, abierta durante el día. Informan Escobar 41, segundo piso.

TENIENTE REY NUM. 13
Se alquila esta nave, propia para establecimiento o almacén. Llaves e informes: San Pedro número 6. Telf. A-9619.

OBRAPIA NUM. 51
Se alquilan dos locales, propios para almacén. La llave en Obrapía 42, «La Caoba». Informes: San Pedro 6. Telf. A-9619.

O-REILLY NUM. 22
Se alquila el piso bajo de esta casa, todo sobre columnas. Llaves, en los altos. Informes: Telfs. F-1269 y A-9619.

CARLOS III, ESQ. A ESPADA
Se alquila este moderno edificio, compuesto de dos naves, una alta y otra baja, con solidez para cualquier industria, en la planta alta. Llaves e informes: San Pedro número 6. Telf. A-9619.

SE ALQUILA
Amplio local, en la calle Lealtad 122, entre Reina y Salud, propio para almacén o depósito. Informan: Telf. F-1706.

DIEZ DE OCTUBRE, ANTES JEsús del Monte 291. Se alquila un hermoso salón moderno, con todos sus armatostes. Vidrieras que costaron 3,000 pesos. El salón ganaba 200 pesos hace ocho años. Se alquila todo en 65 pesos. Puede verse de 9 a 5 de la tarde. Para el que quiera establecerse con lujo, sin gastar un centavo. Informan en el Apartamento núm. 2.

ALQUILO HERMOSO Y MODERNO local con 360 metros superficie en Neptuno 164-66, entre Escobar y Gervasio. Llave en el mismo. Informan A-2021.

POR NECESIDAD DE AUSENTARSE el dueño, se alquila un local de productos del país, con armatoste, vidriera, pesa y mostrador con un semestre pago en el Ayuntamiento. Informan en Monte No. 322 A, Bonachea. 85

SE ALQUILA, PARA ESTABLECIMIENTO, la esquina de Luis Estévez y Heredia, a una cuadra de Estrada Palma. Hay mostrador y nevera. Llave en la Carnicería. Dueño: Telf. FO-1043.

PARA FONDA, CAFE, ETC., SE ALQUILA la esquina de Animas y Oquendo con su accesoria. Casa moderna, precio módico Informes teléfono F-2500.

PARA ALMACEN
AGUIAR NUMERO 134
ENTRE MURALLA Y SOL
Alquilo hermoso local, propio para comercio, industria o almacén, con 450 metros cuadrados de capacidad. Para más informes: J. Barquín y Ca. Muralla y Aguiar. A-7858.

SE ALQUILA, PROPIA PARA ALmacén, depósito o análogo, la casa San Ignacio 87, 16 metros de frente, por 27 de fondo. Abierta, de 3 a 5. Informes: Zabaleta y Compañía, San Ignacio 98.

SE ALQUILA LA MITAD DE UNA nave (250 metros cuadrados), en Revillagigedo 120 de 2 a 6 p.m.

SE ALQUILA FLORIDA 77, PARA almacén, pequeña industria o para guardar dos automóviles y local para familia, 15 pesos, llave 79, informan Salud 145, Rastro.

ALQUILO AMPLIO LOCAL, CON ARmatostes, trastienda y una o dos accesorias. Precio módico, Avenida Quinta esquina a 7, Reparto Buenavista. Informan: G. número 40, entre 17 y 19, Vedado. Telf. F-3750.

SE ALQUILA UN MAGNIFICO LOcal de 100 ms. propio para industria chica, comercio o depósito. Construcción muy sólida de mampostería y azotea con portales a dos calles y acabado sanitario según disposiciones vigentes. A una cuadra de la Esquina de Tejas. Calzada de Buenos Aires número 1. Informes teléfono M-9125.

SE ALQUILA HERMOSA ESQUINA, propia para establecimiento, en Primelles esquina San Cristóbal, Cerro. Tiene vivienda paro el dueño. Precio situación. Informan Buenaventura 48, Víbora. X-1261.

¡COMERCIANTES!
AQUI TIENEN EL
LOCAL PROPIO
PARA SU NEGOCIO
DAMOS CONTRATOS POR AÑO
Marina No. 2 Edif. Carreño.
Pasaje Infante esquina Mayía Rodríguez.
A. Ramírez núm. 4.
Cruz del Padre núms 2 y 6.
18 entre 9 y 11.
Dragones núm. 64, esq. a San Nicolás.
Inquisidor núm. 30, bajos.
O-Farrill y J. A. Saco.
O-Reilly núm. 29, esq. a Habana.
San Lázaro y Galiano.
GENIOS ESQ. A MORRO
Telf. M-6747.

ALQUILERES

85- NAVES Y LOCALES

NAVE SE ALQUILA CON 500 MEtros superficie, oficina amueblada en Vapor No. 43. Informan: teléfono F-5912. Sr. García.

ALQUILO LA PLANTA BAJA DE Villegas 47 al lado de la esquina de O-Reilly para establecimiento, oficina o almacén. Informan tel. FO-3457

$18. GRAN LOCAL ESQUINA CON armatostes, edificio mampostería, moderno, calle céntrica, bien situado. Avenida Apostol y Betancourt. Los Pinos, próximo paradero Miraflores, informes F-2225.

87- HABANA

AMARGURA 79, ALTOS, SE ALQUIla una habitación para hombres o matrimonio, de estricta moralidad. Precio de situación..

ALQUILO 4 No. 228, BAJOS, ENTRE 23 y 25, a la brisa 5 habitaciones con garage o sin él, informan en la bodega.

BONITO PRIMER PISO MODERNO propio para persona de gusto, sala, dos habitaciones, baño moderno intercalado, salón comedor, cocina de gas y carbón. Estévez No. 7, a media cuadra de Monte y una del mercado, abierto de 2 a 5 teléfono M-9793.

HORNOS Y VAPOR, A UNA CUAdra del Parque Maceo. Alquilo casas modernas, con baño completo, de 20 pesos en adelante. Informes: Vapor 5-A. Telf. M-2837.

SE ALQUILA: MAZON NUMERO 34, entre Valle y Zapata, casa de sala, comedor, tres cuartos, baño, cocina, cuarto y servicio de criados. Llaves en la misma. Informes: U-5858.

$25 PRECIOSOS ALTOS PARA CORta familia, Colón 17, dos cuadras de Prado, muy fresca, agua abundante, acabada pintar.

LO MAS CENTRICO, EDIFICIO GRAnada, San Rafael 14 y medio. Alquilo piso alto: sala, comedor, cuatro habitaciones, baño intercalado completo, cuarto y servicio de criados y cocina con calentador. Hay elevador.

SE ALQUILA: ARAMBURO NUMEro 5, entre Jovellar y Vapor, casa de sala, comedor, 2 cuartos, baño y cocina. Informes: U-5858.

SE ALQUILA: SAN LAZARO NUMEro 488, entre Espada y Hospital, casa de sala, comedor, 2 cuartos, baño y cocina. Informes: Telf. U-5858.

SE ALQUILAN: SAN LAZARO 388, entre Espada y Hospital, casitas de sala, dos cuartos, baño y cocina. Informes: U-5858.

SE ALQUILAN: VAPOR NUMERO 43, entre Espada y Hospital, casitas de dos habitaciones, baño y cocina, con luz a $10.00. Informes: U-5858.

SAN RAFAEL 153, ENTRE ESPADA y San Francisco, primer piso, sala, saleta, tres grandes habitaciones, baño y cocina.

CONDESA 27, ESQUINA A LEALtad, sala, comedor, tres habitaciones, baño, servicio de criados y cocina. Llaves, en los bajos. Informan: Monte 103, «La Democracia». Telf. A-4917.

CONCORDIA 275 A DOS CUADRAS Universidad. Fresquísimos altos. Sala, saleta, cuatro habitaciones, baño intercalado, comedor al fondo, cuarto criados. Informes bajos.

ALTOS MODERNISIMOS: $30.00
Alquilo, Aramburo 17, Departamento 6, entre San Lázaro y Jovellar: sala, comedor, hall, 2 amplias habitaciones, baño intercalado completo, servicio de criados, etc. Llaves, en la misma. Dueño: F-2760.

SOL NUM. 2
Se alquila el primer piso de esta casa, con sala, 4 habitaciones, comedor al fondo. Llaves e informes: San Pedro 6. A-9619.

MONTE NUM. 399
Se alquila el piso alto, derecha, dotado de 5 habitaciones, sala, saleta, comedor al fondo, baño y servicio de criados. Llaves e informes: San Pedro 6. Telf. A-9619.

CASA, MALOJA NUM. 7
Se alquila esta casa, dotada de tres dormitorios bajos y uno alto, sala, comedor y servicios. Llaves e informes, en San Pedro número 6, Dr. Arturo A. Vázquez.

SEGUNDO PISO ALTO, BRISA, SAla, comedor, tres cuartos, baño intercalado, cocina grande, escalera mármol, $28. Una cuadra tranvías. Gloria 94. Recién pintada. Llaves misma, FO-1217.

SE ALQUILA, CAMPANARIO 207, altos, entre Carmen y Figuras: sala, saleta, tres cuartos grandes, cocina y servicios. Mucha agua. La llave en el 209. Informan: Lealtad 238. U-8628 y U-1324.

EN ARAMBURO ENTRE ANIMAS Y San Lázaro alquilo modernos bajos con sala, comedor, tres habitaciones, baño y cocina. Llaves e informes en la misma.

BAJOS MODERNOS: $14.00
Alquilo con sala, 2 cuartos, baño, etc. Otros bajos, en $10.00, Calle Justicia, esquina a Arango, una cuadra tranvías Calzada de Concha. Informes, en la Bodega de la esquina.

PERSEVERANCIA 61, BAJOS, ENtre Concordia y Virtudes, compuesta de sala, dos cuartos, baño intercalado, comedor al fondo, cocina y servicio de criados. La llave en la misma. Informan teléfonos A-6612 y F-3414.

ALQUILO DOS PISOS, NEPTUNO número 64,; y otro, en Angeles esquina a Estrella. Informan: Telf. quina a Estrella. Informan: Telfs. M-2024 y M-7213.

SEÑORES COMERCIANTES
Está a disposición de ustedes, la casa **Amargura 26, única en La Habana,** donde se prospera, hasta en tiempos adversos. Informes, en la misma.

¡CREALO: NO!
TODAVIA PUEDE ALQUILAR
A
BAJO PRECIO
VEA RELACION O LLAME
AL TEL. M-6747

CASAS

De sala, comedor, tres y cuatro habitaciones, baño intercalado, cocina, cuarto y servicio de criados:

13 y M, Vedado	22.00
Marina No. 16 C	27.00
Séptima esquina a Primera	3..00
San Lázaro núm. 12	5?.00
Marina núm. 2, (Carreño)	4(.00
Subirana núm. 44, esq. a Peñalver	27 00
22 núm. 24, entre 17 y 19	29 00

De sala, comedor, 2 y 3 cuartos, baño intercalado, cocina, cuarto y servicios criados.

Cerrada del Paseo No. 7, (altos)	15.00
Marina 16 C	17.00

GENIOS ESQ. A MORRO

ALQUILERES

87— HABANA

ALQUILO HERMOSOS BAJOS MANrique 76, sala, recibidor, cuatro habitaciones, baño, comedor, cocina, cuarto criados y servicios. Llaves en la misma. Informan Empedrado 49.

$25.00 Y $20.00 CASAS MODERNAS 3 habitaciones, sala, comedor, baño intercalado. Muy frescas. Agua abundante, entre dos líneas de tranvías. Vigía esquina a Fernandina.

SAN PEDRO NUMS. 24 Y 26
Se alquilan los hermosos altos, derecha e izquierda y bajos de esta casa, frente a la brisa y a la Plazoleta de Luz. Cuenta con comodidades para larga familia, Bufete, Consultorio, Consignación de Vapores, etc., etc., y amplias habitaciones en la azotea. Las llaves e informes: San Pedro número 6. Dr. Arturo A. Vázquez. Telf. A-9619.

LEALTAD ESQUINA A MALOJA, SAla, comedor, dos cuartos, baño completo con agua caliente y fría, cocina, patio independiente, sin altos: 34 pesos. Llave, en la Bodega. Informan: Telf. I-6249.

REINA 133, ALTOS, AL LADO IGLEsia Reparadoras, alquilo espaciosa casa acabada decorar compuesta de sala, antesala y saleta, espléndidas, cuatro grandes habitaciones, comedor corrido al fondo, baño interior completo, servicios de criados y espacioso cuarto en la azotea. Llaves en la misma 10 a 12 y 2 a 6. Informes: teléfono U-2904. 87

ALQUILO, SAN MIGUEL 179-E., BAjos ,entre Marqués González y Oquendo, comedor, cocina, cuarto y servicio, sala, tres cuartos, baño intercalado, vicio de criados: 25 pesos y dos meses en fondo. Aguilera: A-6174 y U-6529.

ALQUILO, FRENTE A SABATES, Sierra letra D., entre Universidad y Estévez, sala, cuarto, comedor, cocina, baño y patio. Llaves enfrente. Informan: San Francisco y Pocito: U-9733.

SE ALQUILAN LOS ESPLENDIDOS y hermosos altos, Amistad 34, entre Neptuno y Concordia: recibidor, sala, 6 cuartos, 2 baños para familia, comedor, cocina, cuarto y servicio de criados. Informan: Aguiar 71, Departamento 401. Telf. A-9256.

88 VEDADO

ALQUILO COMODA, HERMOSA CAsa. Capaz para numerosa familia. Calle 13 entre H e I, Vedado. Buen precio a familia honorable, estable. Llaves misma. U-1677.

ALQUILO CALZADA 171 CON SAla, saleta, 4 cuartos, hall, baño intercalado, garage y servicios de criados. Informan en la misma.

SE ALQUILAN UNOS ALTOS, EN la calle D. número 167, entre 17 y 19, con cuatro habitaciones y demás servicios. La llave en la esquina.

ALQUILO ESPACIOSO CHALET, J. número 10, entre 9 y 11: jardín, terraza, sala, recibidor, 4 cuartos, hall, pantry, cocina, cuarto y servicio de criados, tres garages con sus cuartos altos y servicios. La llave e informes, en la misma. F-5016. Puede verse, de 12 a 5 p. m.

11 ENTRE 20 Y 22
Chalet nuevo, a una cuadra de los tranvías de Línea, para corta familia, baño completo. Informes: 11 número 103. Telfs. A-1051 y F-4407.

SE ALQUILAN: CALLE 16 NUMEro 3, entre 9 y 11 Vedado, casas de sala, comedor, 2 cuartos, baño y cocina. Informes en la misma: U-5858.

VEDADO. CALLE 18 ESQUINA A 15 se alquila una casa de dos plantas. La planta baja tiene espacio para uno o varios establecimientos. Informan en 8 No. 18, Vedado, de 1 a 4 p.m.

ALQUILO $55.00 FRESQUISIMOS altos, Once 188, entre H e I, Vedado, tres amplias habitaciones, otra criados, sala, comedor, baño intercalado, demás servicios. Puede verse 10 a 12 mañana 2 a 6 p.m. Su dueño: Tercera 288, entre C y D.

CALZADA, ENTRE 6 Y 8, VEDADO. Alquilo bajos: sala, comedor, cuatro cuartos, dos baños intercalados, servicio de criados, entrada independiente y garage. Informan, en los bajos.

SE ALQUILA EN H, ESQUINA A 23, casa de dos plantas, altos, cinco cuartos, con sus closets, dos baños, sala y terrazas. En los bajos sala, living room, biblioteca comedor, nursery, pantry, cocina y comedor criados, garage para dos máquinas, cuatro cuartos criados con servicios. Informan en la misma después de las 11.

B NUMERO 249 ENTRE 25 Y 27, (altos) portal, sala, gabinete, cinco cuartos, hall, dos baños familia, pantry, cuarto criados con baño, garage con dos cuartos y baño Teléfono F-1893.

E. Y 21, ESQUINA DE FRAILE, ALtos modernos: sala, terraza, 4 cuartos, 2 baños, comedor, pantry, cocina, cuarto y servicio y entrada independiente de criados garage; otros altos, iguales, de un solo baño de familia, en E. número 46, entre 19 y 21. Véalos, de 9 a 11 y de 2 a 6. La llave en los mismos. M-2863 y F-3350.

SE ALQUILA CASA AMUEBLADA Vedado, calle Dos esquina a Quinta, 6 dormitorios, tres baños, dos salas, biblioteca saleta, cuarto costura, comedor, patio interior, pantry, cocina gas, cuatro cuartos criados, garage jardines. Informes: A-2858 de 2 a 5. 88

SE ALQUILA LA FRESCA Y AMplia casa de dos plantas, rodeada de jardines, sala, recibidor, siete habitaciones, tres baños, cuartos y servicio de criados y garage. A No. 142, esquina a 15. 125 pesos. Informan en la misma.

89— CERRO Y PALATINO

EN EL REPARTO PALATINO CA. sa portal, sala, saleta, tres cuartos, baño intercalado, servicio de criados agua caliente garage, veinte pesos, Segunda 26, informa Sr. Figueroa.

SE ALQUILA UNA CASA MODER. na en San José No. 4, altos, entre San Salvador y Santo Tomás, sala, 2 habitaciones, comedor, servicio moderno. Informan bajos.

EN EL REPARTO PALATINO, CAsa de sala, dos cuartos grandes, baño moderno, agua caliente y lavadero cubierto: 10 pesos, Tercera 31, esquina a Figueroa.

ALQUILO HERMOSISIMA CASA MOderna Santa Catalina letra F, casi esquina a Piñeira sala, comedor, tres habitaciones, baño intercalado, servicio criados, cocina, patio. Llave misma. Teléfono A-8202.

RECREO 32 A, CERRO, SE ALQUIla terraza, sala, 2 habitaciones, comedor, baño, cocina y patio. Informan: Banco Asturiano. Telf. A-7674.

90—MARIANAO Y SUS REPTOS.

PROPIA PARA LEGACION, SE alquila espléndida residencia lujosamente amueblada, biblioteca, garage para cuatro máquinas, vajilla frigidaire, 20 entre 5 y 3 Miramar. Teléfono F-2880.

INFANTA ESQUINA A AVENIDA DE Columbia, se alquila bonita casa con jardín, sala, comedor, 3 cuartos demás servicios. La llave en la misma de 2 a 5, Buen Retiro.

SE ALQUILA UNA CASA PARA corta familia con todo confort, 30 pesos. Calle 7 número 15 entre 8 y 10, Reparto La Sierra, Marianao. Informan teléfono FO-3354 la llave en la misma.

ALQUILERES

90—MARIANAO Y SUS REPTOS.

REPARTO ALMENDARES: ALQUIlo casita moderna: sala, comedor, habitación amplia, cocina, baño, patio grande, con lavadero, en $11.00, con luz. Calle 7 número 8, entre 12 y 14. Informan: F-3624.

EN LA SIERRA. SE ALQUILA ESpléndido chalet estilo Renacimiento español con 4 cuartos en altos, baño lujoso, en los bajos también baño de lujo y garage con tres cuartos criados. Precioso jardín, $60.00 calle 2, entre 24 y 26. Informan en el Edificio América, Apartamento 406. Teléfono U-1897. Llaves en 2 entre 5 y 3, Reparto La Sierra.

MARIANAO: $15.00, ALQUILO, SAN Antonio 19, cerca Campa: portal, sala, 3 cuartos, comedor, baño, cocina, gran patio, árboles frutales, entrada independiente. Fresca y ventilada. Acabada de pintar. Llave: San Andrés 15. Informan: 11 número 33, entre 8 y 10. F-4639.

CALLE 12, ENTRE 10 Y 11
Reparto Ampliación de Almendares. Se alquila esta moderna casa, compuesta de sala, comedor, tres dormitorios con baño moderno intercalado, cuarto y servicio de criados y garage para una máquina. Llaves e informes, pídanse por los Teléfonos: F-1269 y A-9619.

ALQUILO
Avenida 8a entre E y Avenida Oficiales, Columbia, Marianao Portal, sala, saleta, 4 cuartos, baño intercalado, cuarto servicio criados, garage. Llaves al lado. Informa Fonseca, Luz 1 A, Víbora, teléfono I-3361.

91— J. DEL MONTE Y LA VIBORA

ALQUILO CARMEN 8, VIBORA A una cuadra Calzada, jardín, portal, sala, recibidor, 4 habitaciones, baño intercalado moderno, hall, comedor al fondo, pantry, cocina y dos habitaciones para criados, servicio en bajos y 3 habitaciones y baño intercalado en altos. Garage, agua abundante. Llaves en el 18. Informan: Cuba 52, de 9 a 11 y 2 a 5. A-4378.

ALQUILO SAN ANASTASIO 25 Y 27, sala, saleta tres cuartos, comedor, baño completo, cocina, informan A-0384.

VIBORA. CARMEN 4, BAJOS, ESquina San Lázaro, cuadra tranvías, portal, sala, jardín, patio, traspatio, cinco habitaciones, dos criados, baños, comedor corrido, misma informan.

SE ALQUILA, EN 21 PESOS, CASA de esquina fresca y saludable. Compuesta de portal, sala, comedor, cuatro cuartos y baño completo. Lagueruela 38. Telf. A-7787 y U-4210.

ALQUILO, EN ESTRADA PALMA número 69, Víbora, cómodo chalet: jardín, portal, sala, comedor, cocina, hall, cuarto y servicio de criados, patio de tierra muy grande, en los bajos; terraza al frente, 3 habitaciones, hall, baño completo, terraza al fondo, en los altos. Llaves, en la Bodega de la esquina. Informes: M-2222: 30 pesos.

ALQUILO. DIEZ DE OCTUBRE No. 347, altos, dos cuadras antes de la Iglesia casa moderna, terraza, sala, cuatro amplias y ventiladas habitaciones, baño intercalado, cuarto 1 servicio de criados, ets. La están pintando. U-1428.

RODRIGUEZ 47, $23.00, A UNA CUAdra Calzada, sala, saleta, 3 habitaciones, baño, comedor, patio y cocina. Informan F-6598.

SE ALQUILA A UNA CUADRA DE Toyo, la casa Luyanó 24, preparada para Café, Fonda, Bodega y otros. Informan en los altos.

ALQUILO LIBERTAD 42 ENTRE C. Veiga y O-Farrill, portal, sala, tres habitaciones, baño intercalado, comedor al fondo, cocina, calentador, patio. Llave al lado. Precio 22 pesos

ALQUILO CASA SAN BUENAVENtura No. 7, entre Pocito y Dolores, tres cuartos, garage, cuarto de criado. Precio: 27 pesos. Informan: FO-9064.

VIBORA. SE ALQUILA ESQUINA de San Francisco y San Lázaro sala, comedor, 4 habitaciones, baño, cuarto y servicio criados. Precio: 24 pesos. Informan: FO-1693.

ALQUILO AMPLIA CASA CALZADA de Jesús del Monte 328, letra A, altos, compuesta de sala, gabinete, saleta, tres habitaciones, comedor, cocina, y baño, cuarto y servicio de criados. La llave en los bajos. Precio reducido. Informa: Dr. Ibáñez, teléfono M-1518.

SE ALQUILA A UNA CUADRA DE Toyo, la casa Luyanó 24, preparada para café, fondo y otros. Informan en los altos.

VIBORA, ALTOS MODERNOS: TErraza, hall, sala, 6 cuartos, 2 baños intercalados, servicio de criados, etc. San Lázaro 68, entre Vista Alegre y San Mariano, dos cuadras de la Calzada. Telf. M-7190.

SE ALQUILA PATROCINIO 4, COMpuesta sala, cinco cuartos, 2 baños, hall, pantry, comedor, cuarto servicio criados y garage. Llaves en la misma. Informes: F-3242.

92- STOS. SUAREZ Y MENDOZA

SOLA 18 ESQUINA A PASAJE SUR terraza, sala, 3 grandes cuartos, baño, cuarto y baño criados. Terraza al fondo, lavadero. Informan en la misma. Alquiler 25 pesos.

SANTOS SUAREZ FRENTE AL parque calle Miguel Figueroa esquina San Mariano, se alquila chalet 2 pantas moderno, sala, comedor, 7 cuartos, garage, 50 pesos, la llave No. 15 F-2736.

20 PESOS, ALQUILO MODERNOS y ventilados altos de la Bodega de Paz esquina a Línea del Oeste. Exijo referencias. Más informes: Telf. I-3173.

SANTOS SUAREZ. $15 ALQUILO pequeños altos con cuatro departamentos, cocina, cocina y servicios. La llave en Zapotes 16 a una y media cuadra de la casa. Informan: teléfono I-3425.

SE ALQUILA, ZAPOTES 70, ENTRE Pa y Gómez: sala, saleta, tres cuartos, baño intercalado, comedor al fondo, cocina, cuarto y servicio de criados, garage y traspatio. Informes: M-4622.

ALQUILERES

93— LUYANO

SE ALQUILA EN ARANGO ESQUIna Fomento, unos altos ventilados con sala, saleta, comedor, 2 cuartos grandes baño, cocina y todo lo demás, para persona de gusto. Precio módico.

94— LAWTON Y BATISTA

CONCEPCION 323, ENTRE 14 Y 15, Se alquila casa moderna, portal, sala, saleta, 3 habitaciones, baño intercalado, cocina y patio. En los altos: 3 habitaciones, baño y terraza al frente. Informan: Banco Asturiano, teléfono A-7674.

CASA AMPLIA, COMODA, INTERIOR, enteramente independiente: sala, comedor, dos habitaciones grandes, patios. Agua abundante: $9.00. No es Pasaje. Buena comunicación, Quince entre Dolores y Tejar. A-9472.

95—ARROYO APOLO Y CALABAZAR

ALQUILO HERMOSA CASA-QUINTA en la Calzada de Arroyo Naranjo, frente a la Iglesia, número 50: sala, salte, 6 habitaciones, comedor al fondo, 2 baños, servicio y cuarto de criados, jardín, garage, patio y traspatio con árboles frutales. Informan: Telf. A-1882.

98— ALQUILERES VARIOS

A TRANSEUNTES EN NEW YORK familia americana que residía Habana durante veinte años, ofrece a matrimonios o familias cortas, su hogar situado en Broadway y 152 con frente a Broadway, con todas comodidades modernas. Se cambian referencias. Teléfono Edgecomb 42,856 en la Habana A-8819.

SE SOLICITAN

99- SOLICITUD DE ALQUILERES

SE SOLICITA MATRIMONIO O FAmilia corta, para vivir a mitad de gastos, en una casa que esté cerca de San Rafael y Marqués González. U-2226, Fina (de 8 a 10 a. m. y de 2 a 3 p. m.)

SOLICITO PISO 4 O 5 HABITACIOnes cuarto criado, de 12 a N y Línea a 27. Teléfono FO-7696.

UNA SEñORITA DESEA EN LA parte alta del Vedado una habitación con baño en casa de familia. Tiene muebles Teléfono FO-1340.

101— PERDIDAS

SE HA PERDIDO PERRITO BLANco, entiende por Jhony. Gratificaré Milagros 17, Víbora.

102— AGENCIAS DE COLOCACIONES

AGENCIA BEERS: SE NECESITA un matdimonio blanco; él, para chofer y servir la mesa; ella, para cocinar y lavar: $40.00. Plaza de La Catedral 16.

"LA MATANCERA': A-7740
Servimos rápidamente criadas, cocineras, choferes. Toda clase de servidumbre y empleados de ambos sexos, con referencias. Sol 111, entre Egido y Villegas

103- CRIADAS Y CRIADOS

SOLICITO CRIADA DE MEDIANA edad, blanca, sola, trabajadora, que tenga referencias y que sepa lavar. Sueldo: 15 pesos. Calzada de Jesús del Monte número 240, (Esquina de Toyo)

SE NECESITA UNA CRIADA DE mano, en Refugio números 9 y 11, altos.

SE SOLICITA UNA JOVEN ESPAñola, para los quehaceres de un matrimonio, que duerma en la colocación. Virtudes 145, segundo piso, entre Belascoaín y Gervasio.

SE DESEA CRIADA DE MANO JOven blanca, sueldo: 10 pesos. Teléfono F-6766.

CRIADA PARA LIMPIAR POR HOras. San Carlos 7, Loma Chaple, teléfono I-3866, altos.

SE SOLICITA UNA BUENA CRIAda española para todos los quehaceres de un matrimonio que duerma en la casa y tenga recomendaciones. Precio convencional FO-7963.

104- COCINERAS Y COCINEROS

SOLICITO COCINERA, TIENE QUE hacer pequeña limpieza, del país, dormir en la colocación, 10 de Octubre 464 entre Luis Estévez y Estrada Palma, después de las 9.

SE SOLICITA UNA CRIADA PENINsular para cocina y limpieza casa chica, matrimonio solo. Teléfono F-6469.

PARA COCINAR Y LIMPIAR SE solicita muchacha peninsular sin pretensiones, dormir en la colocación sueldo: 10 pesos. J. 195 entre 21 y 19, Vedado.

SE SOLICITA UNA COCINERA, QUE limpie la casa y duerma en la colocación. San Lázaro 298, altos.

110- LAVANDERAS-LAVNDEROS

LAVANDERA O LAVANDERO, CAsa comida 12.00 pesos mensuales. Si no sabe planchar bien camisas de caballero no se presente. H-134.

114- AGENTES Y VENDEDORES

JOVEN ACTIVO Y BIEN RELACIOnado, se necesita para confiarle Agencia exclusiva de industria textil, sin competencia. Renta mensual, mínima, de 150 a 200 pesos, pudiendo ser superior. Indiscutible presentar garantía en efectivo o bancaria de 200 pesos. Dirigirse solamente por escrito a Hotel Royal Palm, Departamento 401, indicando edad, ocupación anterior y dirección. Ojalá de Teléfono, para llamarlo.

SOLICITO VENDEDORES PARA LA Habana y Agentes exclusivos para el interior, que ofrezcan garantías y referencias. Artículos atractivos de fácil venta y buena utilidad. Diríjase a F. G. Veranes, Carlos III y Oquendo, Edificio Providencia, Habana.

VENDEDORES BIEN RELACIONA. dos en Bodegas, se solicitan para la venta del jabón «Lucero», Guasabacoa 18, entre Herrera y Compromiso, Luyanó.

SE SOLICITAN

114- AGENTES Y VENDEDORES

PERFUMERIA.
BOUQUET DE CHAUVELL
Solicitamos agentes vendedores en todas las ciudades y pueblos del interior. Diríjanse por carta exclusivamente a F. Fernández, Milagros 125, Víbora, Habana

NECESITAMOS SEÑORITAS PARA la venta de un artículo de mucha demanda en plaza. Zaldo y Martínez, Mercaderes 4.

NECESITO VENDEDOR DE ESPEcialidades relacionado cafés y barras. Buen artículo exclusivo. Escriba a García, Apartado 318 diciendo edad y ocupación actual y anterior.

PARA LA HABANA E INTERIOR de la Isla, necesitamos vendedores activos, ganando magnífica comisión, por adelantado. Artículo fácil, atractivo y útil. Gorriarán y Michelena, Edificio La Metropolitana 809, Habana.

116- SOCIOS

PARA ASOCIARME EN COMERCIO o negocio sólido, dispongo de 1,000 pesos. Al escribir, digan clase de negocio: A. Lozano, Departamento de Anuncios Clasificados, DIARIO DE LA MARINA.

117- SOLICITUDES VARIAS

ARTISTAS: SE NECESITAN VArias artistas, para un Cabaret Cantante, fuera de Cuba. También, un Maestro de Ceremonias. Que hablen inglés. Beers, Agencia Teatral, Plaza de la Catedral 16.

SE SOLICITA MECANICO DENTAL, residente en la Habana con pequeño capital, para un negocio. Diríjase por escrito al Dr. Castillo. Honorato 1, Sancti Spíritus.

FACILITAMOS TRABAJO EN CASA Habana e interior buena remuneración. Escriban acompañando respuesta. Partida Publishing Co. Apartado 843. México D. F.

APARATO SIN COMPETENCIA VENta cafés y bodegas. Más de mil vendidos en Habana. Deseamos buenos agentes interior. Escriba: «Aparatos Lima» Apartado 37. Habana.

SE SOLICITA UN MAESTRO JABOnero que haya trabajado en fábricas acreditadas. Indispensable certificados que acrediten experiencia, competencia y referencias. Si no tiene la experiencia suficiente no pierda su tiempo escribiendo. Dirija su correspondencia con informes dónde ha trabajado, conocimientos, etc. etc. al Apartado 223. Cienfuegos.

SE OFRECEN

118- CRIADAS Y CRIADOS

DESEA COLOCARSE UNA JOVEN del país de criada de manos, es formal y trabajadora y tiene buenas referencias. Teléfono F-5449.

DESEA COLOCARSE UNA JOVEN española muy formal para cuartos, sabe coser un poco. U-5470.

SE DESEA COLOCAR UNA JOVEN española conocedora de sus obligaciones para criada de mano, cuartos o manejadora, calle 2 entre 11 y 13, Almendares teléfono FO-2618.

SE SOLICITA UNA ESPAÑOLA PAra los quehaceres de un matrimonio, sueldo: 10 pesos, traiga referencias. Montoro 38, altos. Carlos III.

DESEA COLOCARSE UNA JOVEN de color para criada de manos, tinee referencias. Informan M-5511.

JOVEN ESPAÑOLA EXPERTA MOdista desea trabajar en casa de moralidad, tiene referencias. Teléfono A-1627 y M-2518.

SE OFRECE PARA CUARTO Y costura o para manejar un bebito una nmuchacha del país. Informa Perseverancia 118.

UNA JOVEN ESPAÑOLA DESEA COlocarse para limpiar o cocinar y limpiar siendo corta familia, tiene referencias. Teléfono F-6507, duerme en la colocación.

SE COLOCA JOVEN ESPAÑOLA PA ra cuartos o criada de mano, si es corta familia, es seria y ordenada en todos sus actos, tiene referencias. Teléfono A-7355. Villegas No. 60.

DESEA COLOCARSE JOVEN ESPAñola para criada de mano o manejadora. F-1444

SE DESEA COLOCAR UNA JOVEN española, para criada de mano o para criada de cuartos y coser. Corta y cose por figurín. Tiene muy buenas referencias. Telf. F-2809. No llamen hasta las 9.

SE OFRECE UNA JOVEN ESPAÑOla, para criada de mano o cocinar y limpiar, si es corta familia. Tiene referencias. Informan: FO-9339.

SE DESEA COLOCAR UNA MUCHAcha española, en casa de moralidad. Sabe cortar y coser, muy bien, por figurín y hace alguna limpieza. Telf. I-6645. 118

SE DESEA COLOCAR UNA JOVEN española, para cuartos o criada de mano. También con familia americana. No se coloca menos de 15 pesos y desea casa de moralidad. Tiene buenas referencias. Informan: I. número 230, entre 23 y 25. Telf. F-6278.

SE DESEA COLOCAR UNA JOVEN española, para criada de mano o de cuartos. Tiene referencias. Teléfono: A-6313.

CRIADO SE OFRECE ESPAÑOL EN casa particular, práctico en el servicio de comedor a la rusa con referencias de casas conocidas de familias. Amistad 120. A-0515 Tintorería

DESEA COLOCARSE UNA ESPAñola de mediana edad para el servicio de un matrimonio solo. Sabe cumplir su obligación, y tiene referencias. Informes en 10 de Octubre 236, teléfono X-2080.

SE DESEA COLOCAR UNA MUCHA cha de color para criada de mano o manejar. Informan en 11 No. 118. Teléfono F-6492.

SE DESEAN COLOCAR DOS MUchachas españolas, para criadas de mano o de cuartos. Entienden algo de cocina. Tiene referencias. Telf. F-6051.

DESEA DESEA COLOCARSE UNA joven española para criada de manos, con referencias. Telf. F-2084.

CRIADO DE COMEDOR DESEA COlocarse, tiene referencias, sale al campo, no se coloca menos de 20 pesos es de mediana edad, español. Informan Bernaza 23, tintorería. Teléfono M-3983.

OFRECESE MESTIZO MEDIANA edad, como portero, encargado, ordenanza, criado mano, muchísimas recomendaciones casas familias distinguidas, sin pretensiones. Pedro Pablo Axamendi. Malecón No. 7, Teléfono A8092.

SE DESEA COLOCAR UNA JAPOnesa para cuartos o comedor, sabe servir a la rusa, tiene referencias, es formal. Informes calle 17 entre I y J No. 58, teléfono F-3837, tiene referencias. Vedado.

SE DESEA COLOCAR UN JOVEN de primer criado, sabe hacer toda clase de cotheles y planchar ropa de caballero y tiene referencias de las mismas en que trabajó. Teléfono F-5262.

SE DESEA COLOCAR UNA JOVEN blanca de criada de mano o manejadora, tiene referencias. Teléfono A-7678.

SE OFRECEN

118- CRIADAS Y CRIADOS

SE OFRECE UNA MUCHACHA FIna, española, para cuartos y costura. Sabe trabajar y ha estado en buenas casas. Telf. M-1331.

SE DESEA COLOCAR UNA JOVEN española, de criada de mano. Desea casa de moralidad. Tiene referencias. Telf. F-6079.

SE DESEA COLOCAR UNA JOVEN española, para todo el servicio de un matrimonio o corta familia. Telf. M-8034.

SE OFRECE UNA SIRVIENTA, PAra criada de cuartos o para comedor, sirve a la rusa y a la española. Prefiere en el Vedado y duerme fuera, si se desea. Tiene referencias. F-5775.

SE DESEA COLOCAR UN JOVEN español, de criado de mano. Es formal y trabajador. Tiene buenas referencias de casas muy conocidas. No se coloca menos de 20 pesos. Telf. F-1451.

SE DESEA COLOCAR UNA JOVEN española para criada de cuartos y coser. Informes en Prado No 68 (Casa de modas) y por el teléfono A-6656.

119- COCINERAS Y COCINEROS

SE OFRECE UN BUEN COCINERO y repostero, chino joven. Cocina a la criolla, española y americana. Lleva muchos años de práctica en la cocina. Informan: San Nicolás número 120, altos. Pregunte por Tirso Lí. Telf. M-7344.

SE DESEA COLOCAR UNA MUCHAchita española, de mediana edad, para cocinar y ayudar ala limpieza. Cocina a la criolla, y a la española. Tiene referencias. Teléfono M-1294.

SE OFRECE BUEN COCINERO ESpañol sin familia, cocina criolla, española y francesa repostería y pastelería fina agradable sazón sale al campo, tiene referencias. Antonio, M-1149.

OFRECESE ASIATICO COCINERO repostero para casa particular, sueldo 15 pesos en adelante, tiene buenas referencias. Teléfono F-6014

SE OFRECE UNA SEÑORA PARA cocinar o limpiar y también se ofrece un muchacho para limpiar o repartir cantinas. M-4469.

SE OFRECE COCINERA ESPAÑOLA, repostera, referencias, duerme colocación de 18 pesos en adelante. Tambi;én una joven de color para criada. Informes A-7740 de 9 a 12 y de 3 a 6.

DESEA COLOCARSE UNA COCINEra blanca, de edad, duerme en la colocación, no saca comida. Solamente informan M-5678.

SE OFRECE UNA BUENA COCINE. ra con referencias, menos de 12 pesos no llame, al mismo tiempo una lavandera. Teléfono F-2038.

DESEA COLOCARSE JOVEN ES. pañola para cocinar y limpiar a corta familia, es trabajadora y digna de confianza, tiene referencias, tiene que ser familia buena, no se coloca por poco sueldo. Teléfono A-7307.

COCINERA DE PRIMERA, INGLEsa, de color, repostera, ofrece sus servicios a familia cubana o extranjera, cocina a la criolla, española y americana, sabe sus obligaciones y tiene buenas referencias. Teléfono F-2369.

DESEA COLOCARSE UNA COCINE. ra sirvientas y manejadoras de ambos sexos, son del campo Informa señorita Herrera, profesora de corte y costura. F-3459.

SE DESEA COLOCAR UNA SEÑORA española para cocinar, no le importa limpiar algo, tiene referencias. Teléfono FO-2750.

SE OFRECE UNA JOVEN ESPAÑOla para cocinar, sabe cocinar bien, tiene referencias, ha de ser casa de moralidad. F-2567.

SE OFRECEN: UNA BUENA COCInera, una criada y una manejadora. Informan: Agencia Villaverde. Telf. A-9848.

SEÑORA DE COLOR, DE MEDIANA edad, se ofrece para cocinar. Entiende de repostería y no duerme en la colocación. En la misma, se ofrece una para lavar. Arregla ropa de caballeros. Telf. U-3979.

SE OFRECE UNA SEÑORA ESPA. ñola, para cocinar. Es repostera. Si es matrimonio solo, para todo. En la misma, una joven, de color. Telf. F-3680.

SE DESEA COLOCAR UNA BUENA cocinera, española. Cocina a la francesa, criolla y española. Hace repostería. Tiene buenas referencias. Telf. F-6150.

SUPERIOR COCINERA, DE COLOR, panamericana, excelente, ofrece sus servicios a matrimonio cubano o extranjero. Sueldo, no menos de 15 pesos. M-4347.

SE OFRECE UNA COCINERA ESñola. Cocina de todo, hace plaza, es repostera y no duerme en la colocación. Es señora seria. Amargura 43, segundo piso.

SE DESEA COLOCAR UNA JOVEN, de color, de cocinera, ayuda algo a la limpieza y duerme fuera. No trabaja menos de 10 pesos y no sale del Vedado. Telf. F-6262.

SE DESEA COLOCAR UNA MUCHAcha española. Es buena cocinera. Tiene referencias. Llamar: Teléfono: M-3186.

SE DESEA COLOCAR UNA BUENA cocinera, española. Está práctica en su oficio y sabe de repostería. Va a los Repartos. Tiene referencias y duerme en la colocación. U-6517.

SE DESEAN COLOCAR DOS ESPAñolas, para cocinar y limpiar, o cocinar solo. En la misma, una criada de mano. Telf. U-7084.

UN ASIATICO COCINERO Y REpostero desea colocarse en casa particular, sabe cocinar a la criolla, española y francesa, sabe cumplir con su obligación y tiene referencias informan teléfono M-4859.

YOUNG MAN WOUDD LIKE WORK with American family as cook servant or bell-boy in thold or home particulars. Thave refference. Call to Rey nold 11. Soria by Phone. A-3090.

SE OFRECE COCINERA REPOSTEra española, mediana edad ha trabajado mucho tiempo en Madrid y en la Habana, buenas referencias de familias conocidas. Teléfonos M-1149 y A-3090.

SE OFRECE UN COCINERO REpostero chino, sabe cocinar muy práctico española y criolla, cumple con su obigación. Tiene buenas recomendaciones en casa particular. Informan calle Reina 73 preguntar por Francisco Lee.

SE DESEAN COLOCAR DOS ESPAñolas, una es buena cocinera y la otra, es buena criada o manejadora. Las dos tienen referencias. En la misma se coloca un chofer, sin pretensiones. Telf. M-1497.

SE DESEA COLOCAR UNA JOVEN española, para cocinar y ayudar a la limpieza. En la misma, otra, para criada de mano. Tiene referencias. Telf. U-2466.

COCINERO CHINO MAESTRO, CO. cina a la criolla y española, y repostero, para particular. Vive calle Salud 5, Altos, tiene buenas referencias. Teléfono A-7602.

COCINERO CHINO QUE COCINA muy bien a la criolla y española, sabe hacer dulces, se ofrece a las familias. Llamar por teléfono F-6134, A Julio Bú.

SE OFRECEN

119- COCINERAS Y COCINEROS

DESEA COLOCARSE UNA COCINEra española, tiene recomendaciones. Teléfono F-5930.

SE DESEA COLOCAR UNA SEñora española de mediana edad, prefiere matrimonio solo y tiene las referencias que deseen pedir, lleva tiempo en el país. Se llama Martina Rodríguez. Teléf. FO-1094

SE DESE ACOLOCAR UNA SEÑO. ra del país, para cocinar y ayudar a la limpieza, duerme en la colocación y tiene referencias. Teléfono XO-2537.

UN ASIATICO COCINERO DESEA colocarse en casa particular o comercio. Sabe bien cocinar criolla y española(también muy práctico en repostería formal y competente, preguntar por José Wong, teléf. M-6620

UNA JOVEN DE COLOR DESEA CO cocinar, menos de 15 pesos no se colocarse para cocinar y limpiar o loca sabe inglés y francés. Teléfono FO-2644.

SE DESEA COLOCAR UNA ESPAñola, para cocinar y limpiar, para matrimonio solo. Tiene buenas referencias. Calle 21 número 250, altos. Telf. F-2606.

SE DESEA COLOCAR UNA JOVEN, de color, para cocinar solo. Tiene referencias. En la misma, otra, para cocinar y limpiar a matrimonio. Telf. U-6657.

DESEAN COLOCARSE DOS MUCHAchas españolas, una cocinar y limpiar matrimonio, tiene referencias, y otra criada de mano o manejadora. Informan teléfono F-2046.

SE DESEA COLOCAR UNA COCINE. ra de color sabe de repostería y no duerme en la colocación, y no gana menos de 15 pesos, en la misma una criada, y duerme en la casa. Informan teléfono F-6303.

UN COCINERO ASIATICO SE DE..sea colocar en casa particular, cocina española y criolla, repostero, con referencias. Informa Felipe Yi. Calle Dragones 54, bajos. M-4503

UN COCINERO CHINO JOVEN REpostero cocina criolla, española y americana, se ofrece casa particular o Comercio, limpio y cumplir, tiene referencias. Teléfono U-2506.

DESEA COLOCARSE SEÑORA DE mediana edad, de color, sabe hacer dulces, cocinar bien, hacendosa y buenas referencias. teléfono F-6133.

120- MANEJADORAS

SE DESEA COLOCAR UNA MUCHA. cha española para manejadora o criada entiende de cocina, y en la misma una cocinera de mediana edad. Informan: I-7233.

SE DESEA COLOCAR UNA MUCHAcha españala de manejadora o para cuartos o de comedor, tiene buenas referencias. Teléfono FO-2724.

SE OFRECE UNA JOVEN FORMAL para niños llamadas de 8 a 6. Teléfono M-3225.

SE DESEA COLOCAR UNA JOVEN, blanca, para manejadora o cuartos. Tiene referencias. Telf. F-3346.

MANEJADORA JOVEN BLANCA, activa, sabe sus obligaciones, buen hogar preferible a sueldo. Teléfono F-4544.

DESEAN COLOCARSE 2 JOVENES españolas, una manejadora o cuartos, otra criada de mano, entiende algo de cocina. Tienen referencias. Teléfono M-3154.

MUCHACHA DE COLOR DESEA CO. locarse de manejadora o cocinera. Informan FO-2667 de 8 a 2, llamando a Pura.

125- CHOFERES

CHOFER-MECANICO, ESPAÑOL, 20 años de práctica, se ofrece. Se somete a prueba. Tiene referencias y no le importa ir al campo. Telfs. I-2424 e I-5353.

SE OFRECE CHOFER-MECANICO, español, para casa particular. Maneja cualquier clase de máquina y va a cualquier parte, sin grandes pretensiones. Tiene muy buenas referencias de donde trabajó últimamente. Informan: M-5402.

SE DESEA COLOCAR UN CHAUF. feur español con 15 años de práctico y excelentes recomendaciones de las casas donde ha trabajado, entiende de toda clase de máquinas. Teléfono F-5054.

CHOFER ESPAÑOL SE OFRECE PA ra casa particular con referencias y más de 15 años de práctica. Informan F-2118 pregunten por Manolo.

SE OFRECE UN JOVEN PARA chauffeur para casa particular. Sin pretensiones. Tiene referencias. Teléfono U-2670. Félix.

SE DESEA COLOCAR UN MATRIMO. nio joven español sin hijos, él para chofer, jardinero o ayudante no importa él sólo, también se coloca, con referencias. Informan U-2580.

127- OPERARIOS Y APRENDICES

SE DESEA COLOCAR UN JOVEN de aprendiz de sastre, imprenta o ayudar en cualquier trabajo. Tiene recomendaciones. Teléfono F-6014.

129- OFICINISTAS

COMPETENTE MECANOGRAFO INglés-español, práctica de Oficina en Estados Unidos y México. Experto en radio, electricidad y automóviles. Solicita empleo, modestas pretensiones. Puede ir al Interior. Escribir: A. B., Departamento de Anuncios Clasificados, DIARIO DE LA MARINA.

JOVEN CUBANO, TENEDOR DE LIbros, mecanógrafo habla y escribe inglés desea colocación, refer encias sin pretensiones. Escriba a C.C. Clasificados DIARIO DE LA MARINA.

TENEDOR DE LIBROS, CON CONOcimientos de todas las Leyes Fiscales, se ofrece para trabajar medio día, o por horas, en cualquier comercio o industria. Se dan referencias de casas en que trabajó. Informan: M-8857, Félix.

SE OFRECEN OFICINISTAS GRAduado Universidad Columbia, cubano, 27 años, eficiente, con práctica comercial, corresponsal en inglés, teneduría y mecanografía; excelentes referencias 17 No. 593, apartamento 17, Vedado.

TENEDOR DE LIBROS SOLICITO puesto fijo o por horas, aceptaría también plaza de cobrador, puede dar toda clase de garantías, aspira modesta remuneración. FO-3485.

CONTADOR, TENEDOR DE LIBROS Mecanógrafo, Taquígrafo, Traductor de inglés, desea encontrar trabajo, fijo o por horas, en la Habana. No tiene grandes pretensiones. Buenas referencias. I-3803.

131- OFERTAS VARIAS

POCERO EXPERTO DE BROCAL Y artesiano, se ofrece a usted. José Pérez, Maceo No. 37 Bauta.

SE DESEA COLOCAR UN MATRIMOnio europeo, ella para cocinar a corta familia; y él, para comedor o de jardinero. Informes: Picota 16, Habitación 8.

UN JOVEN HA VIAJADO MUCHO, tiene buen trato, habla inglés, español, francés, desearía puesto como intérprete o como empleado de casa de comercio, como acompañante de Sra. que viaje. Buenas referencias del gobierno americano. R. N. L. Clasificados DIARIO DE LA MARINA.

EL TESORO DEL PIRATA

De nuevo la irregularidad de la empresa Editors Press Service, nos impide ofrecer hoy a nuestros lectores, el episodio correspondiente de la serie "El Tesoro del Pirata", tan del gusto de nuestro público.

Esperamos que la aludida irregularidad será salvada en breve por la referida Empresa, y podremos continuar la publicación de los episodios siguientes. Rogamos a nuestros lectores que nos descarguen de la responsabilidad que tal interrupción entraña, y que corresponde exclusivamente a la mencionada empresa editora.

F.E.C.D. 2016

EL DELEGADO ITALIANO CENSURARA DURAMENTE A LA LIGA DE LAS NACIONES

Etiopía es uno de de los 15 países donde hoy existe la esclavitud

El mayor obstáculo es los esclavos msimos que no quieren libertad. Los mercados de Arabia y Marruecos. Los piratas contrabandistas han reaparecido en el Mar Rojo

(De nuestro Corresponsal)

SE ha calculado que los señores feudales que rinden vasallaje a Haile Selassié tienen, entre todos reunidos, más de un millón de guerreros bajo sus órdenes en tiempo de paz. Es que guerrean de continuo entre ellos. Además son señores feudales, como los barones más o menos ligeros en la apreciación de lo que es mío y tuyo de la Edad Media europea, y buen número de ellos se dedican al comercio del ébano... es decir de esclavos. Para eso caen sobre las aldeas y villas de las tribus salvajes del Sudán, Kenya o aún de la propia Abisinia, matan a los viejos y se llevan a los jóvenes, sobre todos las jóvenes, que luego venden a subido precio.

No es solo Etiopía, por lo demás. Hay quince países que comercian en esclavos en este año de 1935. Hace solo tres meses el Primer Lord del Almirantazgo Sir Boulton Eyres Monsell declaró en la Cámara de los Comunes: «Los días en que se podía traficar en grande escala en esclavos están aquí otra vez».

Haile Selassié ha hecho cuanto estaba en su mano para terminar con este tráfico, hay más de 2.000.000 de esclavos en la propia Etiopía que no tiene más de 10.000.000 de habitantes en total. Haile Selassié dictó una ley que declaró libres a los que nacen de esclavas. Tiene un Ministerio Contra la Esclavitud a cargo de Liquamacwas Mangesha, que fué Ministro en Roma, y se hace asesorar por expertos ingleses y franceses. El «Comité Etíope para Combatir la Esclavitud» está presidido por el Príncipe Heredero Asfao Wasan, que está ahora al frente de un ejército cerca de Harrar.

El Arzobispo de Canterbury, Lord Noel Buxton, y Lord Polwarth han dado testimonio del sincero esfuerzo de Haile Selassié para terminar con la esclavitud. Los dos últimos visitaron a Etiopía por encargo de la Sociedad Contra la Esclavitud. Pero por los mismos días que estos magnates salían a la defensa de Haile Selassié, Lord Hailshan decía en la Cámara de los Comunes del exterminio reciente de la tribu de los Beir, en la provincia del Nilo Superior. Eran 600; los invasores abisinios mataron a todos los ancianos y se llevaron un centenar de mujeres y niños. Italia no ha podido insistir mucho acerca de la esclavitud en Etiopía. Un Comité de la Liga de las Naciones, informó que también existe la esclavitud y el Comercio de esclavos en la Eritrea, en Somalia, en Kenya, en Sudán, en Libia, en Liberia, que es la otra nación independiente de Africa y miembro de la Liga de las Naciones, desde que esta institución quedó organizada, en las colonias portuguesas francesas, e inglesas de Africa y de Asia.

Por lo demás, el comercio abisinio de esclavos tiene que hacerse a través de la colonias francesas inglesas o italianas. Etiopía no tiene puertos. La gente que cruza el Mar Rojo en los palacios flotantes de la línea del Oriente, no puede tener idea de que allí cerca merodea siempre algun barco pirata contrabandista de esclavos.

Hay dos cañoneros ingleses, dos italianos y dos franceses, que hacen la policía del mar y tiene el apoyo, documental a lo menos, del ultrapoderoso Rey Abdul Aziz Ibn Saud, que casi ha reunido a toda la Arabia bajo su cetro. Pero nueve de cada diez barcos burlan la vigilancia y llegan con no menos de 10.000 esclavos por año a Arabia. El Koran permite a los mulsumanes tener esclavos, siempre que los traten bien. Y bien los tratan. Cerca de la Kaaba Sagrada, en la Meca Santa, se ven los mercados y feria de esclavos elevan sus plegarias a Allah, y su Profeta, agradeciendo su inmensa justicia... Después comienzan las transacciones; 200 dólares por un niño, 300 por un hombre 500 por una muchacha hermosa. Si no hay oferta por éstas los mercaderes no se inquieta, saben que en el interior de Arabia los harenes de los señores feudales tienen fondos para eso. Los esclavos son muy bien tratados en Arabia; mejor que semi siervos de la América del Sur y de las Colonias Portuguesas, al decir de un escritor americano.

Mr. Pemberton corresponsal de un diario londinense dice que el Emperador de Etiopía tropieza con una dificultad mayor que la de someter y arruinar a sus señores feudales en esta tarea de combatir la esclavitud: es la resistencia de los esclavos mismos. Imploran a sus amos que no los liberen. Sus sentimientos religiosos los impelen a creer que en servir a su amo en la paz y en la guerra está la salvación de su alma. Pasan orgullosos por las calles de Addis Abeba siguiendo al trote los coches de sus amos. Tienen la misma adhesión que los perros.

Es una psicología casi incomprensible para una mente civilizada. Por lo demás, esa ha sido su situación y la de sus antepasados por siglos. La ley y la tradición abisinias no hacen casi diferencia entre la propiedad de un esclavo y la de un animal. Para los esclavos no hay matrimonios ni leyes. Viven en manada. Solo que el amo selecciona a los más robustos para la crianza.

Un escritor francés que vivió en Abisinia dice que nada le fué más difícil que desprenderse de dos esclavos que se habían acogido a su casa. Uno era propiedad de su criado, el otro de su cocinera, que ganaban sueldos insignificantes.

LOS DELEGADOS DE AVIACION CIVIL HISPANOAMRICANOS Y CANADIENSES, DE VISITA

LANGLEY FIELD, Virginia, octubre 9. (AP).—Los líderes de la aviación civil de las repúblicas hispano-americanas y Canadá visitarán el aeródromo y los laboratorios de investigación de Langley Field, durante la semana de navegación aérea que se inaugurará el 14 de este mes, según se anunció hoy.

EL VAPOR «ROTTERDAM» NO HA EXPERIMENTADO AVERIAS DE MUCHA IMPORTANCIA

KINGSTON, Jamaica, octubre 9. (AP).—La inspección que se realizó hoy al transatlántico «Rotterdam», de la Holland-América, ha puesto de manifiesto que las averías que ha recibido no son importantes. Los obreros de la compañía de salvamento comenzaron a hacer las reparaciones y que este barco, que llegó hoy a este puerto, probablemente saldrá dentro de tres días para un dique seco en los Estados Unidos, o en Europa.

El «Rotterdam» ha estado sobre los arrecifes cerca de una semana.

En Ginebra se espera que la mayoría abrumadora de los 56 miembros de la Liga, vote en favor de las sanciones

Al inaugurarse ayer la sesión de la Asamblea de la Liga, su presidente, Benes, dijo que aquélla está ante una guerra iniciada con menosprecio de las obligaciones del Convenio

GINEBRA, octubre 9. (AP.)—Dos naciones vecinas de Italia y que, al parecer, simpatizan con el país de Mussolini, se pronunciaron esta noche contra la aplicación de las sanciones a la nación fascista.

Las dos naciones en cuestión — Austria y Hungría — salieron en defensa de Italia en la sesión que celebró hoy la Asamblea de la Liga, que suspendió después de la reunión sin ponerse a votación el asunto capital que la había congregado.

Los observadores de la Liga esperan sin embargo, que una abrumadora mayoría de los 56 miembros de la sociedad de las naciones se pondrá al lado de las sanciones en la sesión de mañana.

El primero que habrá de hacer uso de la palabra será el barón Pompeo Aloisi, jefe de la delegación italiana. Se da por seguro que denunciará duramente la decisión del Consejo de la Liga proclamando la culpabilidad de Italia como agresora y violadora del convenio.

Después se invitará a que hagan uso de la palabra las demás delegaciones que no estén conformes con la decisión del Consejo, así como a las que deseen formular reservas en nombre de sus respectivos gobiernos.

En la sesión de hoy, poco después de haberse reunido la Asamblea, que había sido convocada con urgencia, el barón Emeric Pflugl de Austria anunció a los delegados:

«Austria no puede olvidar que en un momento crítico de su historia Italia contribuyó a salvaguardar su integridad. Los lazos que unen al pueblo austriaco con el pueblo italiano son fuertes. Austria no abandonará una amistad que está destinada a durar mucho tiempo».

Se refirió al golpe de estado nazi de julio de 1934 cuando el Canciller Dollfuss fué asesinado. El ejército italiano se concentró en la frontera, dispuesto a marchar a Austria si la Alemania nazi intentaba apoderarse del gobierno de Viena.

Hungría adoptó una posición análoga. Laszlo Develics, delegado de ese país, dijo: «Hungría se ha enterado con pena de las medidas que se proyectan aplicar a Italia, país que con tanta frecuencia y de manera tan efectiva ha dado muestras de su amistad a Hungría.»

Aunque la negativa de esas dos naciones a sumarse al plan de sanciones constituye una ayuda vital para Italia, la mayoría de los miembros de la Liga seguirán con sus planes consistentes en ejercer presión económica y financiera sobre el país de Mussolini.

No se necesita el voto unánime de la Asamblea para la aplicación de las sanciones. Cualquier país que se niegue a aprobar el procesamiento de Italia no podrá ser obligada, sin embargo, a unirse en las medidas que se adopten para la aplicación de aquéllas.

Los delegados se preguntaban esta noche si Austria y Hungría intentarían bloquear las medidas que se adoptaran contra Italia. Algunos funcionarios de la Liga interpretan los discursos de los delegados de ambos países como simples reservas más bien que como desacuerdo con la decisión del Consejo de la Liga contra Italia.

Tan numeroso era el público que deseaba asistir a la histórica sesión de la Asamblea, que fué menester recurrir a la policía para que conservase el orden.

Antes de reunirse la Asamblea celebró una sesión la Comisión de Reglamento para discutir un programa de sanciones contra Italia a presencia de Aloisi. Se decidió recomendar la creación de una Comisión de coordinación para que formule las penalidades contra Roma. Esta reunión fué secreta.

Con el objeto de aclarar la posición de su Gobierno, un representante de Hungría dijo esta noche que su actitud claramente es contraria al Consejo y que cuando se ponga a votación el asunto Hungría votará que «no».

El doctor Eduard Benes, presidente de la Asamblea, indicó esta noche que mañana se celebrará la votación sobre el acuerdo adoptado por el Consejo declarando que Italia es la nación agresora. Inmediatamente después se iniciará la discusión acerca de las primeras medidas. El primer ministro Laval de Francia, Anthony Eden de la Gran Bretaña y Tecle Hawariate de Etiopía figuran entre los que han solicitado la palabra.

En los círculos austriacos se indicó que la actitud de ese país debe interpretarse como de reserva más bien que de oposición a la decisión del Consejo, agregándose que Austria espera formar parte de la Comisión de sanciones que se designará mañana.

Al inaugurar hoy la sesión de la Asamblea, el doctor Benes manifestó que el Consejo consideraba que la Liga «está en presencia de una guerra iniciada con menosprecio de las obligaciones consignadas en el artículo XII del convenio.»

También leyó una declaración del presidente del Consejo doctor Ruiz Guinazo, de la Argentina, indicando a los miembros de la Liga que no pueden abandonar sus deberes con respecto a la aplicación de sanciones a los violadores del convenio «sin faltar a las obligaciones que les impone el tratado.»

El «estado mayor» de la Liga para las sanciones, o sea la comisión coordinatoria de los veinte, se designará mañana. Piénsase que formen parte de dicha comisión diez miembros del Consejo y diez de la Asamblea, figurando entre los últimos Austria debido a su posición geográfica.

El delegado húngaro dijo que las sanciones por parte de su país contra Italia «conducirán a la desorganización de todo el equilibrio económico y financiero de Hungría, equilibrio que se había mantenido con gran dificultad hasta ahora». Hizo alusión a las grandes exportaciones que hace Hungría a Italia.

MEXICO, D. F., oct. 9. (AP).—Un grupo de individuos armados asaltó la casa de gobierno de Granados, en el estado de Sonora, matando al presidente municipal, otro funcionario, un policía y otras personas más, que alinearon en la calle, fusilándolas sin más expediente. Los federales dieron alcance a la banda, haciendo prisioneros a sus componentes.

Han sido enviados todos—catorce en total—a Hermosillo, capital del estado de Sonora.

DICE UN GENERAL ITALIANO QUE SU PAIS NECESITA EL TIGRE

Una religiosa condenada a tres años de prisión en Alemania

COLONIA, Alemania, oct. 9. (AP). La hermana Sofía Freundt, de 56 años, de la Orden de San Vicente de Paul, fué condenada a tres años de prisión y multa de 10,000 marcos por enviar un contrabando de dinero fuera de Alemania.

Todo listo para el tercer intento de vuelo a la estratósfera que se ha ido demorando por las malas condiciones del tiempo

El capitán Albert W. Stevens (al centro) examinando ansiosamente un mapa meteorológico con dos ayudantes en Rapid City, South Dakota, después de anunciar que todo está listo para el tercer intento de ascensión a la estratosfera. Las condiciones inciertas del tiempo han demorado hasta ahora la fecha de la ascensión.

La Corte de Apelaciones y Casaciones de Nueva Jersey ha ratificado ayer por unanimidad la sentencia de muerte contra Hauptmann por el asesinato del hijo de Lindbergh

De acuerdo con la opinión unánime de los Magistrados, el fallo era, en todos sus aspectos, perfecto, llevando todas las pruebas acumuladas al convencimiento de culpabilidad

TRENTON, octubre 9. (AP.).—Por unanimidad fué ratificada hoy, la sentencia de muerte que se emitiera contra Bruno Richard Hauptmann, por asesinato del niño Charles A. Lindbergh, hijo del coronel aviador, por la Corte de Casaciones y Apelaciones del Estado de New Jersey. Quedan ahora sólo tres caminos al alemán para librarse de la silla eléctrica, después de fijar el Presidente del Supremo, Magistrado Trenchard, la fecha de la ejecución, los abogados de Hauptmann tendrán que proceder a tomar uno de los tres medios legales que todavía están a su alcance, para solicitar la enmienda del fallo y librarlo de la muerte. Como se recordará, el fallo original fué consecuencia del veredicto de culpabilidad dado contra Hauptmann por un jurado compuesto de ocho hombres y cuatro mujeres.

De acuerdo con la unánime opinión de los magistrados, el fallo era, en todos sus aspectos, perfecto, llevando las pruebas acumuladas en él al irrebatible convencimiento de que Hauptmann había sido el autor de los hechos que se le imputaban.

Por vez primera desde que se le arrestara, el 19 de septiembre de 1934, Hauptmann manifestó algo así como la desesperación. Su abogado, Lloyd Fisher, fué quien le llevó la noticia de la muerte a la celda de la prisión local.

—No cometí ese crimen, dijo, y tengo la seguridad de que habrán de hallar la verdad antes de que sea extremadamente tarde.

Sin embargo, tuvo palabras tiernas para su esposa, Anna, que se ha hallado a su lado durante todo el juicio, sin abandonarle un instante:

—¡Anna mía! ¡Y pensar que hoy se conmemoraba nuestra boda!—, dijo el infeliz. Mañana, en efecto, hará diez años que los Hauptmann están casados.

Después del primer efecto, según enuncian los empleados de la penitenciaría, Hauptmann levantó ánimo, dejándose reposar en la celda, en cuyas paredes ha fijado fotografías de su esposa y de su hijo, Mannfried.

La apelación de Hauptmann, en el nuevo fallo, reside en los tres siguientes puntos.

1.—Elevar un recurso ante el Tribunal Supremo de los Estados Unidos, argumentando que no se le protegió en sus derechos constitucionales.

2.—Otro recurso al Tribunal de Gracia del Estado de Nueva Jersey, demandando la conmutación de la pena de muerte por la inmediata.

3.—Nueva epalación al Magistrado Trenchard, a título de haberse encontrado nuevas pruebas, de carácter indubitativo, que pudieran hacer posible un nuevo juicio.

El abogado Rosencranz ha declarado, en relación con esto:

—No creo que tengamos argumentos para acudir ante el Tribunal Supremo de los Estados Unidos, aunque es probable que ejercitemos ese derecho, porque hay algunos precedentes en los cuales podemos apoyarnos. Tambi n podemos acudir ante el Tribunal de Gracia de New Jersey, pero creo que primero debemos ir ante el Supremo.

Esta semana conferenciarán los tres abogados defensores sobre el particular, acordando luego el plan que seguirán en la nueva defensa de Hauptmann.

El Tribunal de Gracia tiene a prerrogativa de conmutar las penas de muerte por la inmediata de cadena perpetua, pero pocas veces hace uso de ella.

El fallo establece que las ruebas presentadas por la Fiscalía son irrebatibles, llegándose a las siguientes conclusiones, como demostración de la culpabilidad.

(1) posesión y uso del dinero del rescate; (2) caligrafía de los billetes exigi ndolo; y (3) la madera empleada para la fabricación de la escala empleada en el secuestro.

Dice el Tribunal con relación a los $14,600 contramarcados dados por el doctor «Jafsie» Condon, la dirección y el número del tel fono de éste, y otros datos semejantes, lo siguiente:

«La explicación dada por el acusado en cuanto a la fuente de este dinero fué increíble y no hemos hallado la menor prueba que la corrobore. El hecho de que el acusado haya manejado ese dinero, revela la relación estrecha que con el crimen tenía. Antes del pago del dinero del rescate, era pobre; después de tenerlo en su posesión, no solamente dejó de trabajar, sino que también distrajo algunas cantidades en especular en la Bolsa. Sus actos, por tanto, revelan que es culpable.»

También conceptúa desprovista de todo fundamento la afirmación hecha por Hauptmann de que el dinero que apareció en su casa se lo entregara un tal Isador Fisch, porque «resulta inconcebible que Fisch, que se marchaba para Alemania, tuviera que dejar ese dinero en manos del acusado. «Por tanto, se deduce con certeza moral más allá de una razonable duda, que él cobró el rescate, y, por lo tanto, fué el plagiario.»

Fué aplastante el triunfo obtenido en Memel por Alemania

Los alemanes obtuvieron millón y medio de votos y 363,000 los lituanos

MEMEL, oct. 9. (Havas).—En las elecciones de la Klaipeda los lituanos ganaron un escaño más, por lo cual las fuerzas quedarán repartidas en la Dieta en las mismas condiciones que antes de ser disuelta.

Los alemanes obtuvieron 1.552,000 votos contra 363,000 los lituanos.

LITUANIA CONMEMORO LA PERDIDA DE WILNO

KAUNAS, Lituania, oct. 9. (AP). Un día nacional de luto se observó hoy en toda Lituania por décima quinta vez desde que las tropas polacas ocuparon a Vilnius, ahora Wilno, Polonia, antigua capital de Lituania en 1920.

Los cañones indicaron al mediodía el comienzo de dos minutos de silencio y de oración, durante los cuales se suspendió el tráfico en todas partes.

Las perspectivas de un arreglo de la disputa con Polonia no parecen más brillantes a pesar de los rumores que circulan acerca de la reanudación de las relaciones diplomáticas.

Y AVANCE por la tarde. Lea ¡ALERTA! al mediodía.

El delegado etiópico en Ginebra irá pronto a su país a ponerse al frente de tropas con el grado de general

La escuadra inglesa ha hecho la adquisición de cinco buques pequeños, varios menores y dos de 4,000 toneladas, a fin de aprovisionar la escuadra del Mediterráneo. Júbilo italiano

GINEBRA, octubre 9. (Havas).—El Ministro de Etiopía en París, Tekle Mawariat, que representa ante la Liga a su país, saldrá de un momento a otro a hacerse cargo del puesto de general en las fuerzas del Negús.

ADQUIERE MAS BARCOS, LA FLOTA INGLESA

LONDRES, octubre 9. (Havas).—La Armada de la Gran Bretaña ha adquirido cinco buques pequeños, varios menores, y dos de 4.000 toneladas, para dedicarlos a los servicios de aprovisionamiento de la escuadra del Mediterráneo.

LA ACTITUD DE AUSTRIA Y HUNGRIA, CAUSO SATISFACCION EN ITALIA

ROMA, octubre 9. (AP).—En toda Italia se advirtió la satisfacción que había producido la actitud de Austria y Hungría, atreviéndose a combatir las sanciones contra este país.

Los italianos se felicitaron de que la labor realizada por el Primer Ministro Mussolini para ayudar a esas naciones económica y políticamente, hubiera comenzado a dar sus frutos.

El primer gesto de Mussolini hacia Austria fué la concentración de tropas en el desfiladero de Brenner con el fin de anular la amenaza de una posible dominación Nazi de ese país, después del asesinato del Canciller Engelbert Dollfus en el verano de 1934.

Esta fué la primera demostración de que Mussolini hacía lo que decía cuando insistió en que Austria y Hungría estaban bajo la protección de la Italia fascista.

Italia está ligada a Austria y Hungría por acuerdos tripartitos políticos y comerciales que fueron concertados para estimular lo que el Duce llamaba amistad natural entre los tres países

Los convenios políticos disponen que cada uno de los tres países consultara a los otros dos antes de tomar decisiones en asuntos que interesen a todos los que se firmaron el 17 de mayo de 1934.

Los italianos están satisfechos de lo realizado por esas dos naciones en la Asamblea a pesar de la presión de las «decisiones predeterminadas» del Consejo de la Liga.

Aunque los representantes del Gobierno todavía profesaban algún interés en los acontecimientos de la Liga, el pueblo recibió con manifestaciones de simpatía la actitud de Austria y Hungría, vitoreando a «los pequeños aliados» por negarse a aprobar las sanciones.

El tratado político entre las tres naciones está apoyado por acuerdos comerciales, en virtud de los cuales cada país concede derechos preferenciales a los otros dos.

La agricultura húngara ha recibido beneficios de Italia, que ha adquirido en ese país grandes cantidades de trigo. Desde la firma de los tratados, Austria ha podido enviar a Italia toneladas de películas cinematográficas y otro equipo mecánico que ha sido lanzado al mercado en las mismas condiciones casi que los productos italianos.

Austria puede recibir productos del extranjero por el puerto de Trieste, y Hungría por el de Fiume.

EMBARCO PARA LA ARGENTINA UN FUNCIONARIO ITALIANO

GENOVA, Italia, octubre 9. (AP)—El Subsecretario de Corporaciones de Italia, embarcó hoy en el trasatlántico «Conte Grande», al frente de una misión comercial que va a Buenos Aires.

Ante la posibilidad de sanciones, el Brasil renuncia a vender a Italia 22.000 toneladas de carne pedida

Tropas movilizadas de la zona de Harrar, unidos a vecinos de la misma localidad promovieron un motín contra el régimen, viéndose precisada la gendarmería a hacer fuego contra éllos

EN EL FRENTE ITALIANO, octubre 9. (AP.)—El general Ruggiero Santini, jefe de las tropas del ala derecha italiana, que ocuparon la plaza de Adua, dijo hoy al corresponsal de **The Associated Press:**

—El día que Italia sea dueña de Etiopía, nuestros hermanos no tendrán que emigrar a América. Esta región es muy fértil. Y más allá hay valles más fértiles todavía. Italia, poseyéndolos, no tendría que comprar café, granos o algodón a nadie...

El terreno ocupado por los italianos es muy quebrado. El nombre de la región al sur de Agamé, Adigrat, significa, «melón de agua».

SUSPENDIDO EL ENVIO DE CARNE BRASILEÑA AL EJERCITO ITALIANO

RIO DE JANEIRO, Brasil, octubre 9. (AP.)—Con motivo de la posibilidad de que la Liga de las Naciones acuerde imponer sanciones económicas a Italia, se suspendieron definitivamente las negociaciones que se realizaban para la venta a Italia de 22.000 toneladas de carne brasileña con destino a las tropas italianas del Africa Oriental.

«No podemos asumir la responsabilidad de los riesgos que representarían para nosotros la entrega de carnes en cualquier puerto italiano», dijo uno de los directores de una de las cuatro compañías de conservas de carne. «Por nuestra parte no volveremos a tratar más de esa operación».

Las empresas son Swift, Armour y Continental, subsidiarias brasileñas de las firmas norteamericanas del mismo nombre, y la Frigorífica Anglo, aliada a importantes conserveros ingleses.

Aunque previamente se había anunciado que Italia estaba dispuesta a pagar la carne que necesitara con submarinos, un diplomático bien informado dijo esta noche que el general Curio de Bernardis, que ha estado tratando de negociar la construcción de submarinos, regresará a este país en el «Oceanía» el 16 de este mes, sin haber terminado el objeto de su viaje.

La actitud oficial del Brasil, nación que no pertenece a la Liga, en el caso de que se acuerden las sanciones, no se ha decidido aún.

El representante de la casa conservera dijo que Italia no puede pagar con giros a la vista sus carnes y agregó: «Mañana saldrá un cargamento de 600 toneladas de Santos a bordo del vapor italiano «Morge», completando un contrato anterior de 10,500 toneladas. Hasta ahora no hemos recibido más que el importe de 1,500 toneladas».

DICEN QUE OCURRIO UN MOTIN EN HARRAR

ROMA, octubre 9. (AP.)—El corresponsal del «Popolo», en Yibutí, Somalia Francesa, informa que la gendarmería etíope de Harrar hizo fuego sobre un grupo de individuos que se habían alzado contra el régimen, de los cuales había muchos pertenecientes a las tropas movilizadas en esta área. Asegura el periódico que los desórdenes se han debido al maltrato que recibe la tropa y a las protestas contra la oficialidad belga.

Dice el corresponsal del «Popolo», que el padre lazarista Andrea Zuique, natural de Suiza, presenció los bombardeos de Adua y Adigrat, jurando bajo palabra de honor que no había perecido ningún civil en la operación.

ITALIA NO PODRA PROVEER DE CARNE A SU EJERCITO

BUENOS AIRES, octubre 9. (AP.)—Con la suspensión de las negociaciones italo-brasileñas para la adquisición de carnes, se cree que Italia tropezará con grandes dificultades para comprar carne en Suramérica.

Las negociaciones italo—argentinas se interrumpieron hace meses cuando se anunció que las compras italianas dependerían de alguna forma a trueque de mercancías.

Ahora, discutiéndose las sanciones en Ginebra, se cree que los conserveros procederán con mayor cautela, especialmente en vista de que la Argentina pertenece a la Liga. Las demás naciones productoras de carne también son miembros de la Liga.

Además de los suministros brasileños, Italia ha estado recibiendo carnes para su ejército desde el Africa del Sur. Los observadores opinan que ese centro de abastecimiento, junto con el de Australia y Nueva Zelandia, le serán cerrados en caso de aprobarse las sanciones.

Aun sin sanciones, se dice, los conserveros de la Argentina y Uruguay no están dispuestos a vender a Italia sino al contado.

Alejandría tiene el puerto cerrado con unas cadenas

Una flotilla de submarinos de la Gran Bretaña ha hecho ayer su entrada en Gibraltar

LONDRES, octubre 9. (AP).—Las noticias que se recibieron esta noche de Alejandría, Egipto, dan cuenta de que todos los buques que llegan a ese puerto se ven obligados a permanecer fuera de las cadenas que interceptan la entrada de la bahía antes de que las autoridades les permitan la entrada.

Agregan los despachos que los barcos anclados en puerto que quieran zarpar tienen que hacer señales a fin de que se abran las cadenas, las cuales vuelven a colocarse inmediatamente que han salido.

La bahía y la ciudad de Alejandría estaban esta noche brillantemente iluminados por reflectores con motivo del aniversario de la accesión del Rey Fuad.

UNA FLOTILLA DE SUBMARINOS ENTRO EN GIBRALTAR

GIBRALTAR, octubre 9. (AP).—El barco-depósitos para submarinos «Titania», llegó hoy a este puerto en compañía de una flotilla de sumergibles.

Nuevo hidroplano de la flota americana rumbo a Coco Solo

Después de su estancia allí saldrá para San Diego para quedar de estacionamiento

NORFOLK, Virginia, octubre 9. — (AP). — No obstante soplar un viento del nordeste de quince millas el nuevo hidroplano de patrulla de la armada XP3Y-I salió de la estación naval aérea de Norfolk a las 5:03 de la tarde de hoy para realizar un vuelo sin escalas hasta la base aérea de la flota en Coco Solo, Zona del Canal de Panamá.

Al mando del avión va el teniente comandante Knefler Mc Ginnis con cinco hombres, entre ellos el teniente J. K. Averill, navegante.

Esta es la segunda salida para realizar un vuelo de larga distancia, pues la primera vez tuvo que regresar a causa de habérsele quemado el generador del radio.

El vuelo a Panamá será vigilado por el destroyer Claxton y el dragaminas Teal. Después de permanecer breve tiempo en Coco Solo el hidroplano volará a San Diego, donde quedará estacionado como parte de la fuerza aérea de la flota de los Estados Unidos. El vuelo desde Panamá a San Diego estará vigilado por los destroyers «Alwin» y «Hul», el portaviones «Wright» y el dragaminas «San Piper».

El XP3Y-I llegará a Coco Solo en las primeras horas de la tarde de mañana.

La armada ha mantenido el mayor secreto acerca de este avión porque, según asegura, se trata de un tipo enteramente nuevo, equipado para grandes velocidades y largas distancias. Puede llevar bombas y sus pontones pueden recogerse mientras el aparato se halla volando.

A las siete de la tarde informó por radio a la estación naval aérea que estaba pasando sobre el cabo Fear en la costa de la Carolina del Norte.

Funcionarios italianos dicen que la toma de Adua es sólo el primer paso del plan de avance proyectado

Un representante del Gobierno manifestó que Aksum no ha caído todavía, pero se espera tomarla pronto. Un sangriento combate culminó en la ocupación por italianos de Adegahamus

ROMA, octubre 9. (AP.)—Italia no abriga la intención de dormirse en los laureles después de haber conquistado una fértil faja del norte de Etiopía, al decir de los funcionarios.

«Adua es solamente el primer paso», dijeron. «El ejército por el momento está descansando a lo largo de todo el frente, pero se prepara para otro avance».

A pesar del «descanso», los corresponsales italianos en Asmara, Eritrea, informan que los soldados de Benito Mussolini atacaron y capturaron a Edagahamus después de «un combate muy sangriento».

«Hordas de etiópicos realizaron un choque de frente con los italianos y fueron segadas por las modernas armas italianas», dicen los despachos. En un contra-ataque los guerreros de Etiopía sufrieron «muy grandes» bajas, agregan.

Adegahamus es importante porque da a los fascistas acceso a la ruta de las caravanas a Hauzien, ciudad importante de esa área.

Un representante del Gobierno insistió en que Aksum no ha sido tomada todavía, pero dijo que caerá pronto. Se negó a indicar en qué situación se halla la lucha en ese lugar.

Otro despacho da cuenta de la muerte de veinte etiópicos, diciendo que los obreros italianos que construyen caminos cerca de la frontera de Eritsea fueron atacados por los nativos, siendo rechazados éstos.

Estando próximo el momento en que la Liga acuerde las sanciones, se volvieron a lanzar hoy palabras gruesas contra la Liga y su política.

«Dos pesas y dos medidas—dijo Virginio Gayda, amigo de Mussolini y escritor, en un artículo del «Giornale d-Italia. Gayda dice que la Liga ha necesitado diecisiete meses «para no hacerle nada al Japón» y le ha bastado un mes para ponerse «frente a Italia».

El Gobierno, aunque satisfecho del primer avance de sus tropas, considera que la tarea no ha hecho más que comenzar.

Hay dos aspectos en el problema, dice Gayda. El primero, el de las relaciones italo-etiópicas, «se resolverá con las armas». La cuestión del control de ese Reino puede discutirse «con las dos potencias interesadas, Francia y la Gran Bretaña», de acuerdo con el tratado de 1906, en que se reconoció la preeminencia de Italia en Etiopía.

Atacando duramente a la Gran Bretaña, el periódico «La Tribuna», dice:

«La Liga de las Naciones, paralizada ayer por los distintos intereses de la Gran Bretaña, ha comenzado con precipitación un procedimiento iniciado por la propia Gran Bretaña sobre esta base innegable: Colocar a la Liga contra Italia, miembro legal de la Sociedad de las Naciones, y a favor de Etiopía, que es un pseudo estado incapaz e indigno de pertenecer a la Liga».

El periódico dice que los supuestos esfuerzos británicos para salvar el convenio de la Liga por medio de una colaboración con Francia, particularmente en el Mediterráneo, son «falsos y vergonzosos».

«Mientras Italia lucha en África —dice «Il Lavoro Fascista»— la Liga trata de darle un golpe por la espalda».

Las relaciones diplomáticas entre Italia y Etiopía están a punto de romperse oficialmente. Luigi Vinci Gilluicci, ministro en Etiopía, ha sido autorizado para que salga de Addis Abeba.

Negradas Yesus, Encargado de Negocios de Etiopía en esta capital, ha recibido la orden de regresar a su país. No habrá dificultad sobre la autorización para su partida. Un representante del Gobierno italiano: «Le daremos un salvoconducto y toda clase de facilidades para su viaje».

Yesus, manifestó un representante del Gobierno, recibirá sus pasaportes mañana. Dijo que era significativo que Etiopía hubiese pedido los pasaportes para su Encargado de Negocios y al mismo tiempo pidiera a Vinco Gigliucci que abandonara Addis Abeba.

ACTUALIDAD INTERNACIONAL

LA discutida cuestión de las sanciones va entrando en el terreno de las dificultades técnicas. Aparte de que Italia no fué declarada «agresora» sino «infractora del Pacto de la Sociedad de Naciones» (que ya es disminuir por lo menos en la forma los calificativos), la colectividad de Ginebra... Aparte de que Italia no fué... de desorientaciones. No hay ningún gobierno que se atreva a enfrentarse con las realidades que puede provocar el artículo XVI en su aplicación integral, y menos la opinión pública. Ya hemos visto cómo Austria y Hungría declaran que romper sus relaciones comerciales con Italia es el suicidio, y en el mismo tono se expresan Albania y Yugoeslavia. En el Danubio entero se sentirían los efectos de una crisis provocada artificialmente por el régimen penal de la Liga, que, buscando castigar a Italia, castigaría a la vez a países que no han cometido ninguna violación del Pacto. La situación balkánica, como la del Danubio, es grave, y que la crisis de los cereales ha ocasionado la ruina de muchas instituciones mercantiles. Esto ha traído como consecuencia una inquietud social sin guarismo y que habrá de empeorar por instantes.

LA situación que vendría... ría de un mes ni de dos... de un año o año y medio. Italia puede marchar de Adua a Addis Abeba (que distan más que... de Messina) en un mes y... dar las posiciones para que... ataquen luego por retaguardia por sorpresa, como es la... etiope. Hay que tener en cuenta que Mussolini está haciendo la conquista de Abisinia, no... tando una operación de... provisional, y tiene que asegurarse con dominación perfecta, en... des topográficas cerradas, to... netración militar.

Es hasta muy posible que las sanciones económicas caigan en algo parecido a las prohibiciones de Roosevelt, con algún extremo... sobre las materias primas destinadas a la fabricación de efectos militares.

LOS estadistas posiblemente... diten también en las consecuencias económicas que puede tener un acto de sanciones generalizado, sobre la ya perturbada situación del mundo, trastornada por la inestabilidad monetaria y quieran, aplicando disposiciones de 1921, abrir zonas de intercambio, para que ciertos países vendan sus productos de exportación.

Alemania, además, dejará de pertenecer oficialmente a la Liga el día 16. Japón no quiere cuentas más con Ginebra. Roosevelt... gado en sus proclamas al máximo de sus atribuciones, y hasta es posible que algunos dominios británicos mediten en los resultados de una interpretación demasiado ceñida de las resoluciones de Ginebra. Otro hecho que se... es que la Sociedad de las Naciones no ha elaborado un... eficaz para implantar tales medidas.

En último extremo, pudiera recurrirse al bloqueo de las costas de Italia, a lo que se prestaría la Cancillería de Londres, es decir, la situación conservadora siguiendo como hasta ahora, porque el espíritu contrario a la coalición... nal se ha levantado mucho en Inglaterra. Ya el Gabinete no se atreve a adoptar resoluciones dictatoriales, por inspiración de... acaba de convocar al Parlamento para una semana antes de la... regular de apertura y, además, la opinión pública exige que se disuelvan las Cámaras, cuyo mandato ha sido ya excesivo y se... que a elecciones, quizás para noviembre.

LA situación de crisis e... natura que viene ahora de la Gran Bretaña pudiera ser (y no hacemos profecías) propicia a nuevas consideraciones del problema, con un eamen más real de la situación.

Ni en Londres ni en Ginebra puede echar fácilmente al olvido que el tratado de 1906 sigue en vigor; que a Italia se le han reconocido derechos en Abisinia, y tienen que considerarse tales las zonas de influencia del... rio africano.

Las sanciones militares, que encuentran bastante distancia... cuentran en la aplicación la hostilidad declarada de Francia. En efecto, el Gobierno francés quiere cumplir todas sus obligaciones ante la Liga, pero, a la vez, conservar la amistad de Italia y mantener en toda fuerza y vigor los tratados fraternales. Por eso, seguramente, M. Laval ha indicado a M. Eden que la actitud francesa está subordinada a principios amplios y más de conformidad con la línea de cooperación entre las grandes potencias, buscando complacer así las reivindicaciones italianas de carácter colonial, que el tratado del 6 de enero el Gobierno de París apoya. Significa... la posibilidad de que se... más en la posición de Etiopía que el Gobierno de Londres... fique la aspiración de que el... llo Selassie se convierta en su instrumento de penetración... en Abisinia, y que en un momento oportuno se plantee lo que está latente, pero que ya se insinúa: anexionar a Italia la región de... y convertir Choa y su periferia en un mandato de la S. de las N. con su correspondiente «política de la puerta abierta».

Todo está en que la economía italiana resista el peso de la guerra. Porque si no lo soporta, ¡qué cambios sufrirá el mapa político de Europa.

M.E.C.D. 2016

No publicaremos ningún trabajo que no sea realizado por nuestros fotógrafos, que estarán debidamente identificados con el carnet del Diario de la Marina

DIARIO DE LA MARINA

LA HABANA, JUEVES, 10 DE OCTUBRE DE 1935

SUPLEMENTO DIARIO EN ROTOGRABADO; DE ACTUALIDAD MUNDIAL TELEFONO M-3775

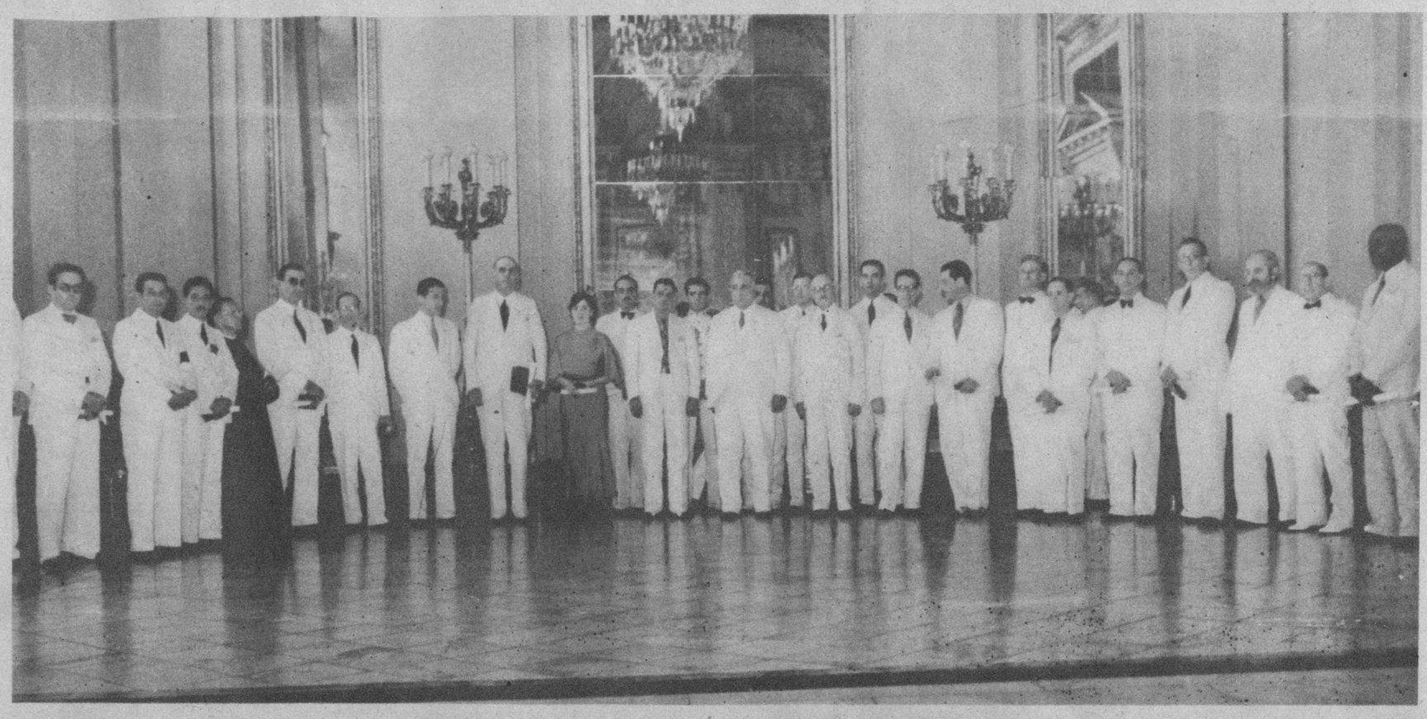

LA GENTIL Dalia Iñiguez, cuando recibía de manos del Presidente Mendieta la Cruz de la Orden de Carlos Manuel de Céspedes. En la foto aparece también el doctor Eulalio Guerra, también condecorado (Foto D. M.)

LOS SEÑORES que ayer en el Palacio de la Presidencia recibieron la Cruz de la Orden de Carlos Manuel de Céspedes. Fueron 20 en total (Foto D. M.)

SU EXCELENCIA la señora Sih Chiang Wei de Chang, esposa del Honorable Ministro de la República China en Cuba (Foto D. M.)

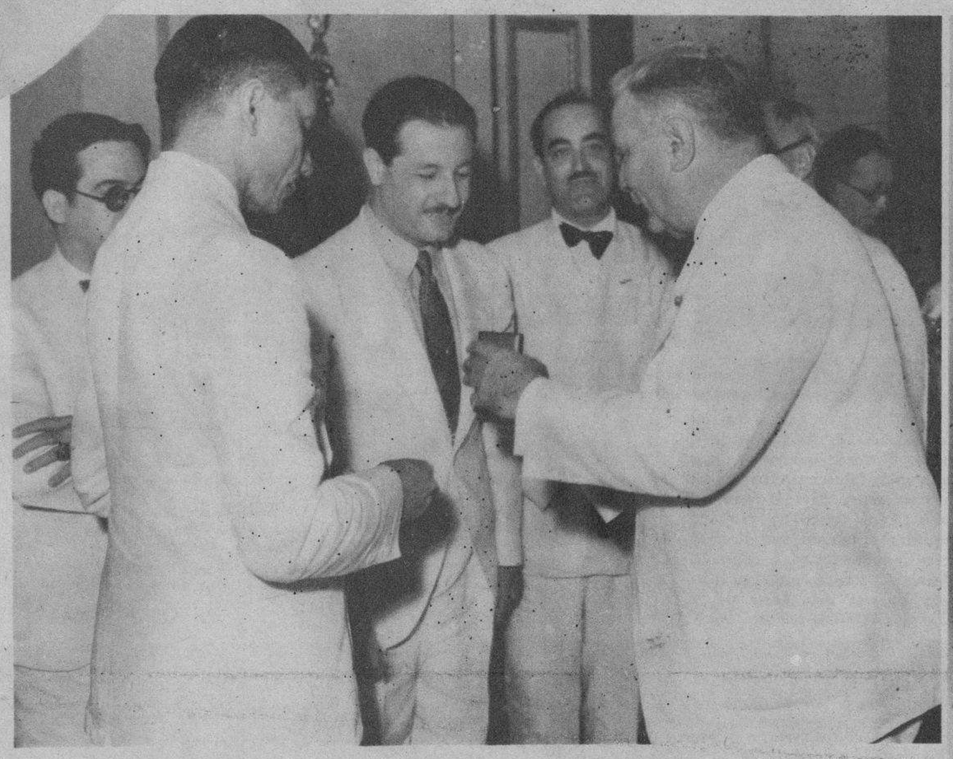

EL PRESIDENTE de la República colocando en el pecho de nuestro compañero José Sánchez-Arcilla, la Cruz de la Orden de Carlos Manuel de Céspedes, durante el acto en que fueron condecoradas 20 personas distinguidas (Foto D. M.)

BANQUETE OFRECIDO al señor Jorge Luis Echarte, Secretario de Obras Públicas por sus compañeros, los miembros del Colegio de Arquitectos de la Habana. El acto tuvo lugar en el Casino Deportivo (Foto D. M.)

EL GENERAL Chan Wai-Jung, Ministro de Cuba en China, que hoy recibirá a los miembros del Cuerpo Diplomático y a la Colonia China de la Habana en su residencia de H y 23, en el Vedado. Hoy cumple la República China el 24 aniversario de la guerra de la revolución que dirigió el doctor Sun Yat Sen, fundador de la nueva y potente nacionalidad china (Foto D. M.)

EL DR. GONZALO AROSTEGUI, joven e ilustre cirujano, que con motivo de su exaltación como miembro de la Academia de Ciencias de la Habana, recibió el homenaje de sus compañeros, que le brindaron un almuerzo en el Hotel Nacional. El doctor Aróstegui embarca hoy para los EE. UU. (Foto Wide)

COMERCIO SITUADO en Sol e Inquisidor, de esta ciudad, donde fueron sorprendidos y muertos dos "gangsters" que intentaron asaltar a los dueños. La Policía, que tenía noticias del attaco, sostuvo un tiroteo pagando con sus vidas dos de los atacadores (Foto D. M.)

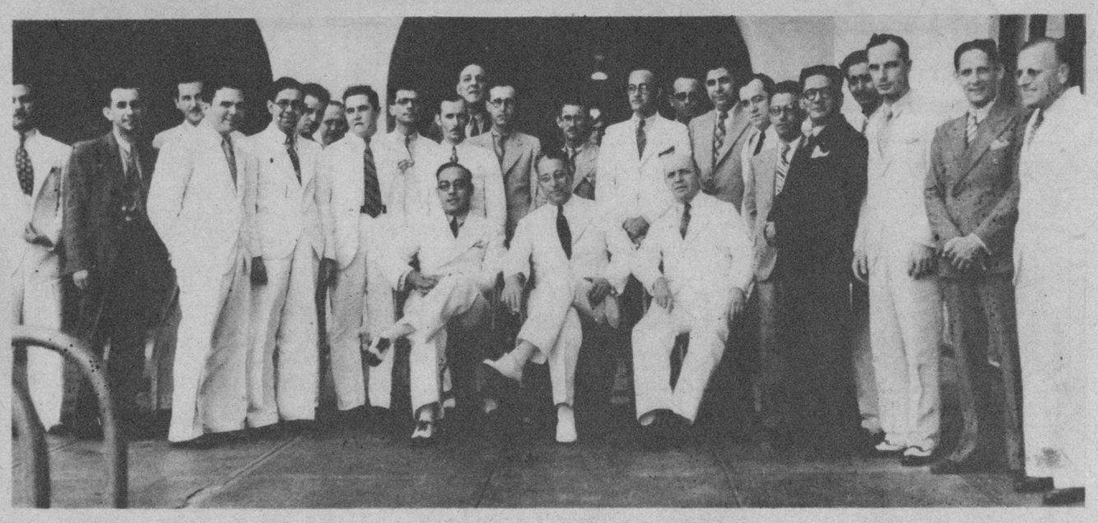

UN TENIENTE de la Policía cuando levantaba acta del suceso de Inquisidor y Sol, donde perdieron la vida dos "gangsters" que trataron de atracar un comercio situado en el referido lugar (Foto D. M.)

M.E.C.D. 2016

LOS PASAJEROS del "Rotterdam" subiendo la escala del buque británico "Ariguani", que se apostó cerca de los Cayos Morant, en aguas de Jamaica, donde fueron salvados (Foto Wide World)

NO TIRE a la basura las viejas cámaras de las gomas de su auto. Pueden servirle a usted aun para fabricarse una modernísima trusa para el baño de mar. Aquí vemos un grupo de modernas Mermaidas llevando este indumento en la playa de Miami, a donde empiezan a llegar turistas del norte de los Estados Unidos (Foto Wide)

Para mantener una deliciosa frescura en la piel y conservar un cutis inmaculado yo recomiendo el uso del exquisito Jabón Hiel de Vaca de Crusellas

Zoila Garcigа
REINA DE SANTA CLARA

SEDUCIR...
ANHELO DE TODA MUJER

La *Legítima Agua de Violetas de Crusellas* aumenta los atractivos femeninos, realzando la belleza con un peinado perfecto.

La *Legítima Agua de Violetas de Crusellas* ondula y suaviza el cabello, impregnándolo de un perfume agradable y seductor.

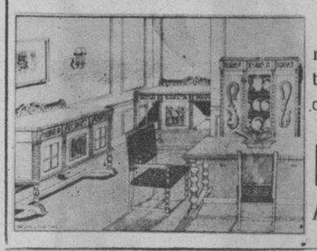

Liquidamos todos los muebles de lujo y radios "Colonial" de este año, para dar entrada a la línea 1936, próxima a llegar. Al contado y a plazos.

LA CASA RUISANCHEZ
Angeles esq. a Estrella Telf. M-2024

"¿Días difíciles para mí?... ¡Se fueron para siempre!"

EVANOL

◆ "Cuando recuerdo cómo sufría yo durante los días inevitables, siento una enorme gratitud hacia Evanol, pues comprendo que este nuevo producto es una verdadera bendición para todas las mujeres".

◆ Esta no es la expresión de una sóla dama. Es la experiencia de miles y miles que ahora pasan tranquilas y contentas, sin dolores ni molestias los días inevitables de cada mes. Evanol es un producto creado expresamente para las damas. No altera el natural y necesario proceso femenino.

◆ Pida Evanol en cualquier farmacia. La cajita de 10 tabletas, 30c; el envase de prueba con 3 tabletas, 15c.

Polvos AMOR EN SUEÑO

FINISIMOS - ADHERENTES
SU PERFUME EXQUISITO SUBYUGA

Estos delicados y finísimos polvos AMOR EN SUEÑO están hechos especialmente para realzar la belleza del cutis. Sus grandes propiedades absorbentes del sudor, eliminador del brillo del cutis, protegiéndolo contra el sol y el viento, lo hacen esencialmente recomendable en este clima tropical. Tenga siempre en su tocador una caja de polvos AMOR EN SUEÑO y dará a su cutis esa sin igual suavidad, frescura y fragancia que atrae y subyuga.

Otros Productos AMOR EN SUEÑO

Polvos 20 ¢. Loción 45 ¢. Jabón 10 ¢.
Brillantina 20 ¢. Pomada 20 ¢. Aceite 20 ¢.

UN "DESLIZADOR" volando majestuoso sobre los glaciers de Suiza, durante la competencia internacional de "gliders" llevada a efecto en dicho país cerca de Jungfrau, uno de los picos más altos de Europa (Foto Wide World)

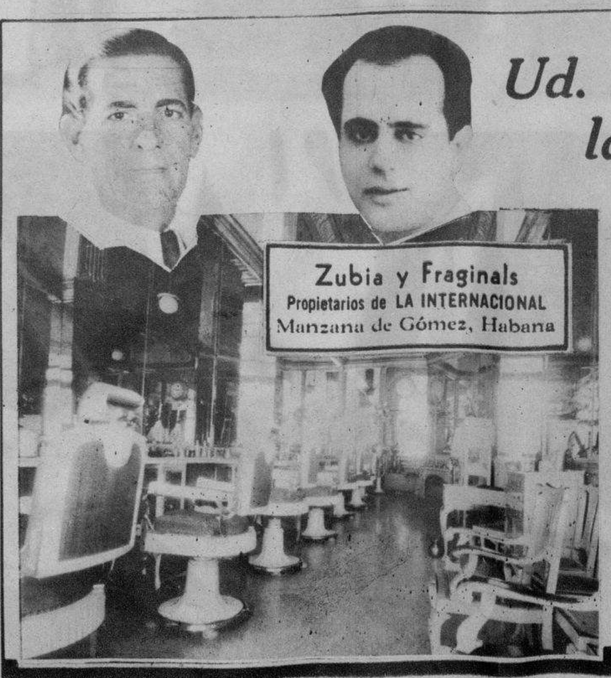

Ud. lo encontrará en las mejores barberías

Cuando Ud. entre en una barbería de calidad, observe detenidamente y podrá comprobar como siempre tienen a disposición de su clientela el *Rhum Quinquina de Crusellas*, reconocido por los más afamados barberos como el *tónico perfecto del cabello*.

Visite a su barbero semanalmente y obtenga una fricción con el *Rhum Quinquina de Crusellas*. Además, úselo en su casa diariamente siguiendo este sencillo método: Humedézcase el cabello con el *Rhum Quinquina de Crusellas* frotándose todo el cuero cabelludo con las yemas de los dedos por 2 minutos. Luego, cepíllese el cabello por unos segundos y después, péinese.

EL RHUM QUINQUINA DE CRUSELLAS, por sus ingredientes tonificantes, combate las irritaciones del cuero cabelludo, elimina la caspa y evita la calvicie. Conserva el cabello sano, suave, lustroso y con un perfume suave y agradable.

M.E.C.D. 2016

DE LA GUERRA EN ABISINIA

INSTRUIDOS por oficiales belgas de la época de la Gran Guerra, los soldados de Etiopía aprenden a cavar trincheras (Foto Wide World)

EL EMPERADOR Haile Selassie I, aparece en su Palacio de Addis Abeba, contestando a las preguntas que le hace Paula Lecrec, conocida periodista americana. La conversación duró más de una hora, lo que se consideró, por lo insólito, un gran honor para una mujer (Foto Wide World)

EL AGUA es elemento que escasea mucho en la Somalia italiana, por lo que uno de los capítulos más importantes que atiende el Ejército de Mussolini es el de tener, para sus hombres, todo el líquido suficiente. Aquí vemos a un encargado de refacc[illegible] a su compañía de agua, [illegible]ando el precioso elemento de un tanque (Foto Wide)

MOSTRAMOS en esta foto tomada en Addis Abeba el edificio que ocupa la Cruz Roja, que fué abierto recientemente de manera oficial (Foto W.)

SOLDADOS italianos en la región de la Eritrea emplazando las alambradas cerca de las fronteras etiópicas (Foto W.)

UN SOLDADO italiano encargado de una ametralladora aparece sin la camisa de campaña debido al intenso calor que existe en la región de la Somalia italiana (Foto Wide)

M.E.C.D. 2016

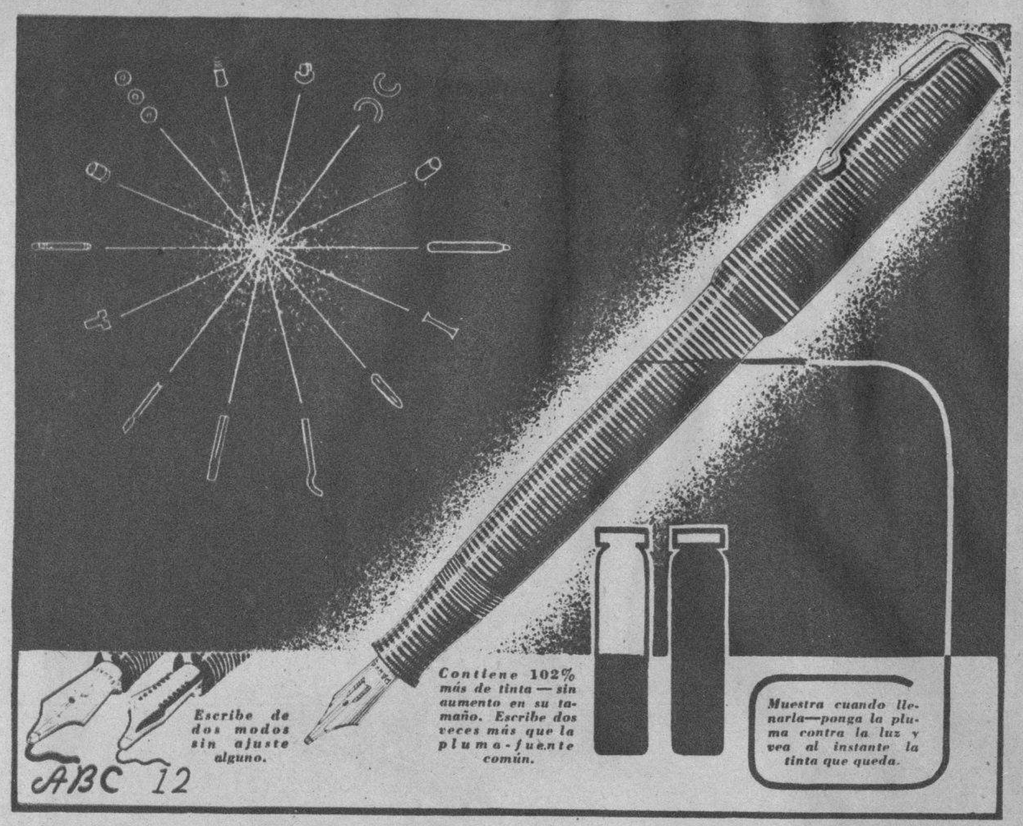

14 PARTES ANTICUADAS HAN SIDO ELIMINADAS

en la Revolucionaria Parker Vacumatic

La Pluma Que Nunca Se Agota Porque Contiene 102% Más De Tinta — Y Muestra Siempre Cuando Llenarla!

La Parker Vacumatic ha eliminado toda la "maquinaria" que se halla en plumas del tipo con saco de caucho o con bomba—y utiliza el espacio como depósito de tinta.

Ud. puede escribir por muchas semanas sin volver a llenarla. La tinta es *visible* y Ud. puede ver cuando está por terminarse.

Visite una buena casa del ramo y vea cómo la mágica pluma de Oro y Platino de la Parker Vacumatic escribe de *dos modos*. Sus trazos habituales, con un lado—rasgos extrafinos y perfilados, con el otro—¡sin necesidad de ajuste alguno! Hay varios y regios estilos para escoger. *The Parker Pen Co., Janesville, Wisconsin, E.U.A.*

Parker VACUMATIC

De venta en las buenas casas del ramo

Distribuidores:
UNION COMERCIAL DE CUBA, S.A
O-Reilly 81. Habana.

EL NOTABLE y joven dibujante Mario Karreño, compañero nuestro muy estimado, que el 9 de noviembre próximo presentará en el Lyceum—la culta sociedad femenina del Vedado—una exposición de dibujos sobre aspectos turísticos y pintorescos de España, realizados durante su larga estancia en esa nación (Dibujo de Caravia)

Telas Inglesas
"BELWARP"
"PETRONIO"
"FAVORITA"
CALIDAD MAXIMA

Sobrinos de Nazábal
Importadores de PAÑOS
Muralla 70
Teléfono M-1928 • Habana.

EL SEÑOR Luis S. Varona, Secretario de la Asociación de la Prensa, recibió el homenaje de sus compañeros por haber sido exaltado a la jefatura de Propaganda de la Secretaría de O. Públicas. En la foto aparecen, entre otros, el doctor Rafael María Angulo, el doctor Juan Antiga, César Rodríguez, Alberto Vila, Ferrer de Couto, Miguel de Marcos y Alvarez de Cañas (Foto D. M.)

COMIDA ofrecida en la Legación de Cuba en Berlín por nuestros Ministros Concheso-Mulet, en honor del señor Alfredo T. Quílez, Director de "Carteles". En esta foto puede verse de derecha, a izquierda, a la señorita Nelyda Salomoni, la graciosa hija del Ministro del Paraguay; el doctor José M. Velázquez; la bella señora Carmen Hernández Portela, esposa del Consejero de la Legación de Cuba en Berlín; Dr. Dupuy, Consejero Encargado de Negocios del Uruguay en Berlín; Su Excelencia la señora Mulet de Concheso; el homenajeado, señor Alfredo T. Quílez; la distinguida señora María T. Freyre de Andrade de Velázquez; el Dr. Pablo F. Lavin, Tte. Fiscal de nuestro Tribunal Supremo y otras personalidades (Foto Wide)

OTRO ASPECTO de la gran comida ofrecida por el Ministro de Cuba en Berlín en honor del señor Alfredo T. Quílez, Director de la revista "Carteles" (Foto Wide)

EL SEÑOR Heliodoro García, Empresario del Teatro Nacional, cuando hacía entrega de los tres primeros premios después de celebrada la gran fiesta en honor de "Betty Boop", el pasado domingo en el gran coliseo (Foto D. M.)

EDUARDO BORBOLLA, joven y activo administrador del Teatro Nacional, que en el día de hoy celebra la fecha de su onomástico (Foto D. M.)

DISTINGUIDAS señoritas que cursan sus estudios de música en el Conservatorio "Castillo", que el pasado domingo ofrecieron un brillante recital de guitarra en el Principal de la Comedia, bajo la dirección de la señorita Fe Esperanza Castillo, Directora de la institución musical (Foto D. M.)

MESA DE HONOR del banquete ofrecido al doctor Francisco G. Monteavaro, Presidente de la Asociación Cubana de Beneficencia, con motivo de la celebración de la fecha de su onomástico. Aparece el homenajeado en compañía de un grupo de distinguidos galenos (Foto D. M.)

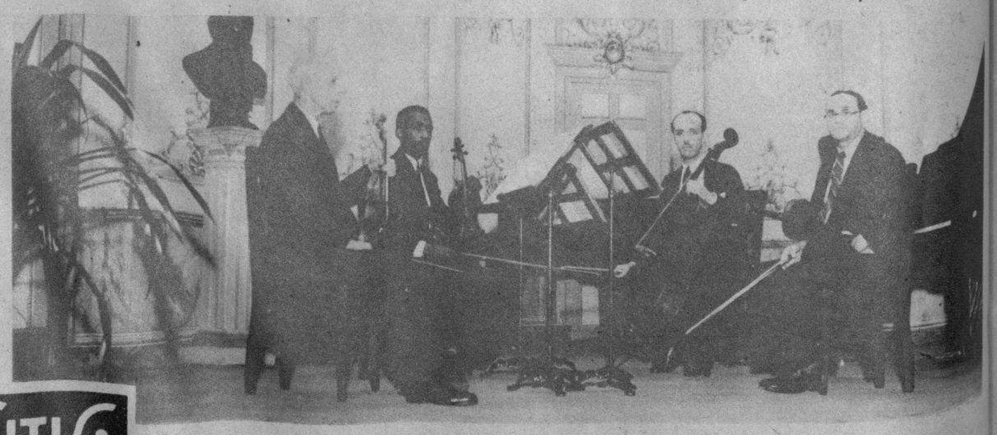

EL MAESTRO Juan Torroella y los profesores Virgilio Diago, Alberto Roldán y Manuel Fernández Quiñones que integran la sociedad de "cuartetos" de la Habana, que celebraron con gran éxito el segundo concierto recientemente en la Sala Espadero (Foto D. M.)

El Sol y Salitre del mar
NO QUEMARÁN SU CABELLO
USANDO "LA BELLE LATINE"
DE VENTA EN FARMACIAS, SEDERIAS Y VIDRIERAS
EXIJA LA LEGITIMA

10¢ Salud del Cutis
Jabón Salud del Cutis
DE CREMA DE ALMENDRAS
EMBELLECE BONDY - PARIS

DINERO del 1 al 5% Con garantía de joyas "LA IDEAL" Neptuno e Industria

M.E.C.D. 2016

5 CENTAVOS EL EJEMPLAR — SUSCRIPCIÓN: $1.20 AL MES

GRATIS A LOS LECTORES DEL

DIARIO DE LA MARINA

SUPLEMENTO CÓMICO DE LOS JUEVES

Ocho planas en colores de las famosas historietas:

4 planas diarias
en ROTOGRABADO

2 suplementos cómicos
a la semana

Jueves 10 de Octubre de 1935

EL POLICÍA VIRUTA
SKIPPY
EL NEMROD MODERNO
LA GATA CHIFLADA
EL AUTO-RADIO POLICÍACO
DRUMMOND EL AVIADOR
MANDRAKE EL MAGO
BETTY BOOP

EL POLICIA VIRUTA

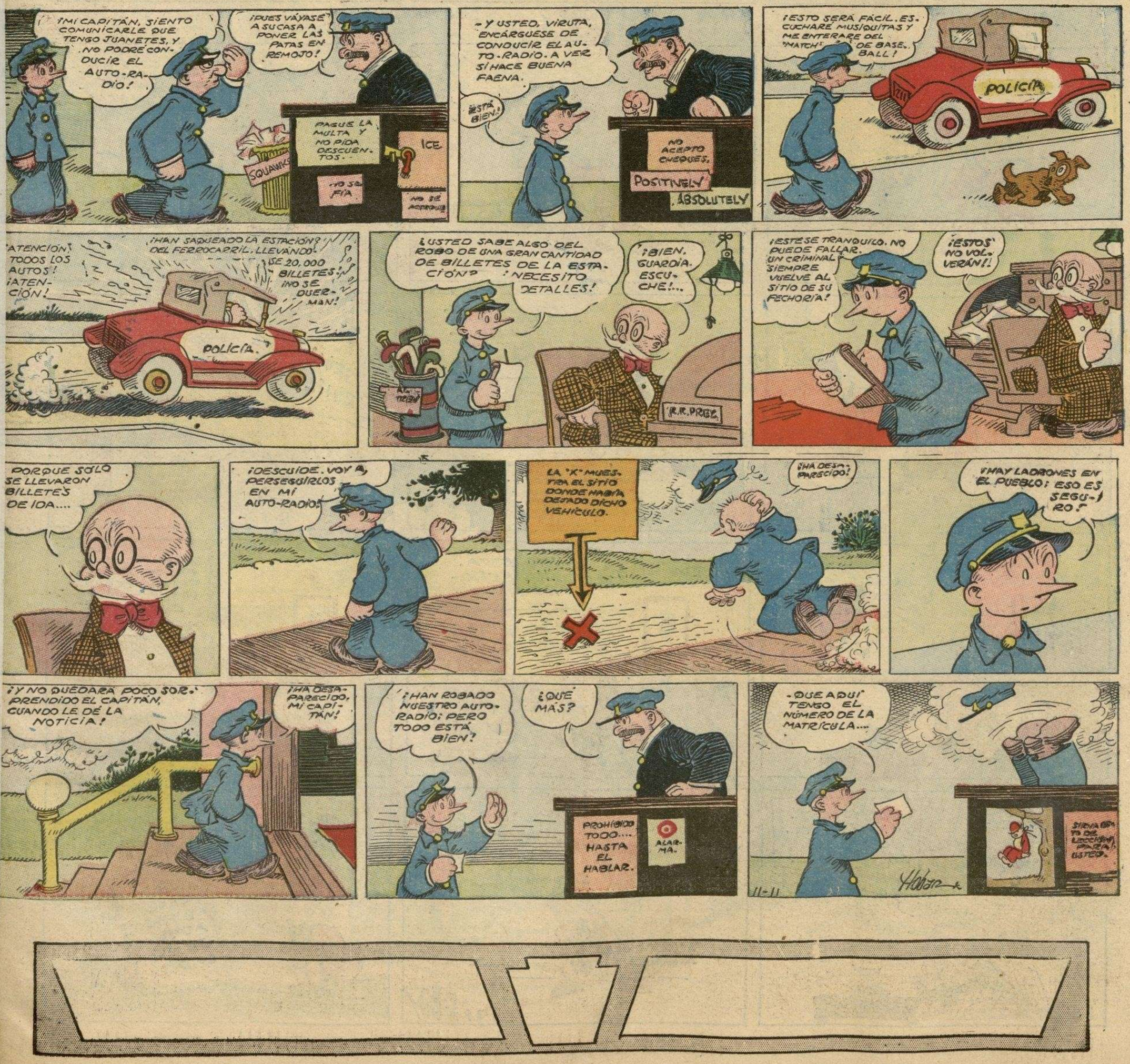

M.E.C.D. 2016

PRECOCIDADES

POR

PERCY CROSBY

¡ESTE SÍ QUE ES UN BUEN SITIO PARA NADAR!..

¡ES VERDAD!

¡AQUÍ ES DONDE NADA GERMÁN SIEMPRE!

¿QUIÉN? ¿GERMÁN?

SÍ...

9-29

Percy L. Crosby, Great Britain rights reserved.
© 1935, King Features Syndicate, Inc.

SKIPPY

Registered U. S. Patent Office

¡Y ESTO NO ES MÁS QUE UNA MUESTRA DE LO QUE TE VOY A HACER, SI VUELVES A DIRIGIRME LA PALABRA!

¡TEN LA SEGURIDAD DE QUE NO VOLVERÉ A DIRIGIRTE LA PALABRA!

¡RIN! ¡RIN! ¡RIN!...

¿ESTÁ AHÍ SKIPPY, FEDERICO?

¡NO ESTÁ. NO, SEÑORA!.....

¿ME HACES EL FAVOR DE BUSCARLO Y DECIRLE QUE VAYA A CASA EN SEGUIDA?

¡GRACIAS, FEDERICO!

BUENO... YO.. ¡HUM!... YO... NO SE..... SÍ, SEÑORA....

TU MADRE QUIERE QUE VAYAS A CASA EN SEGUIDA.

9-29

Percy L. Crosby, Great Britain rights reserved.
© 1935, King Features Syndicate, Inc.

M.E.C.D. 2016

EL NEMROD MODERNO

FRANK BUCK

GLEN CRAVATH

EL GUARDA CORRE A GUARECERSE DEL TEMPORAL, AL.....

-CAER UN RAYO CERCA..

-LLENOS DE PANICO, LOS SUPERSTICIOSOS "VEDDAS" SE POSTRAN Y REZAN A LOS ELEMENTOS.

-LAS MUJERES SE AGACHAN ANONADADAS.-

EL TRAMPERO EMPUJA MAS LOS CARTUCHOS.....

-AL ASOMARSE LOS "VEDDAS" PARA VER A SU PRISIONERO.-

-POR FIN EL FUEGO HACE DISPARAR LOS CARTUCHOS.-

HA RESULTADO EL ARDID. UN "VEDDA" CAE PRIVADO DEL SENTIDO.

-DE UN BALAZO, LOS "RELAMPAGOS" QUE SALTAN DEL DEL FUEGO SON PARA ELLOS.....

-OBRA DE FANTASMAS. HUYEN EN TROPEL A REFUGIARSE EN OTRA CAVERNA, QUE JUZGAN MAS SEGURA.-

9-28

1933, King Features Syndicate, Inc., Great Britain rights reserved.

M.E.C.D. 2016

EL GATO CHIFLADO

¿SE CREE QUE POR SER SU CUMPLEAÑOS PUEDE ESCANDALIZAR DE ESA MANERA?

¡OLE, TU MARE! ¡DAME OTRO TRAGO! ¡VIVA LA ALEGRÍA!

SUBE DE PUNTO LA JUERGA, EN TANTO QUE EL GUARDIA POLICÁN, QUE NO HA SIDO INVITADO, MURMURA Y CRÍTICA.-

-Y AHORA, AMIGOS, SE ACERCA EL MOMENTO CUMBRE DEL HOLGORIO. NUESTRO QUERIDO AMIGO "EL APLANADOR" IRÁ A BUSCAR LO NECESARIO:-

¡ADVENEDIZO VULGAR. SU "AFECTADA ARTICULACIÓN MESACA DE DUICIO!

-Y "EL APLANADOR"... ¡BAH! TIPO NETO DE BANDIDO DE BAJA ESTOFA.. ¡DIOS LOS CRÍA Y ELLOS SE JUNTAN! ¿QUÉ IRÁ A TRAER?

¡HUM! ¡YA VUELVE CON UNA CAJA SOSPECHOSA! ¡COMO CONTENGA "UNA SÓLA GOTA DE CONTRAVENCIÓN A LAS LEYES VIGENTES, A TODOS LOS METO EN EL COCHE CELULAR!-

¡ARDO EN DESEOS DE QUE EMPIECEN A EMPINAR EL CODO!

¡ÁH! ¡YA LO SOSPECHABA! "¡LA" CAJA CONTENÍA BEBIDAS ALCOHOLICAS Y YA ESTÁN MEDIO BORRACHOS!"

¡GÜI! ¡GÜI! ¡GÜI! ¡GÜI! ¡GÜI! ¡GÜI! ¡GÜI!

¡COMADRE-JAS!

© 1935, King Features Syndicate, Inc., Great Britain rights reserved.

¡VUELVE PRONTO, CLEOPATRA!

¡QUÉ FIESTA MÁS AGRADABLE! ¡BUEN HUMOR; PERO SERIEDAD Y GUSTO!... Y QUÉ INGENIOSA LA CAJA DE SORPRESA CON COMADREJAS QUE HACEN ¡GÜI-GÜI-GÜI! ¡SE LO TENGO QUE CONTAR AL GUARDIA POLICAN!-

HERRIMAN 9-29

M.E.C.D. 2016

EL AUTO-RADIO POLICÍACO

POR

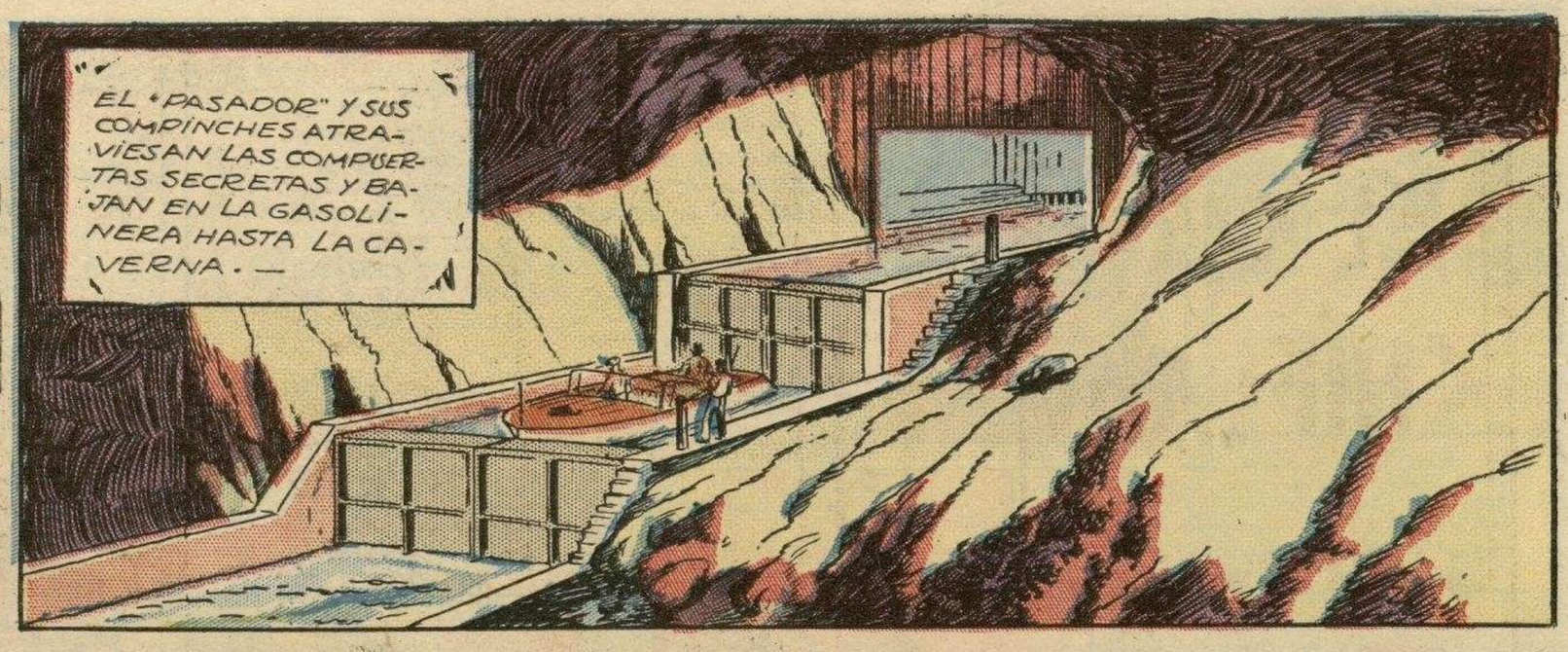

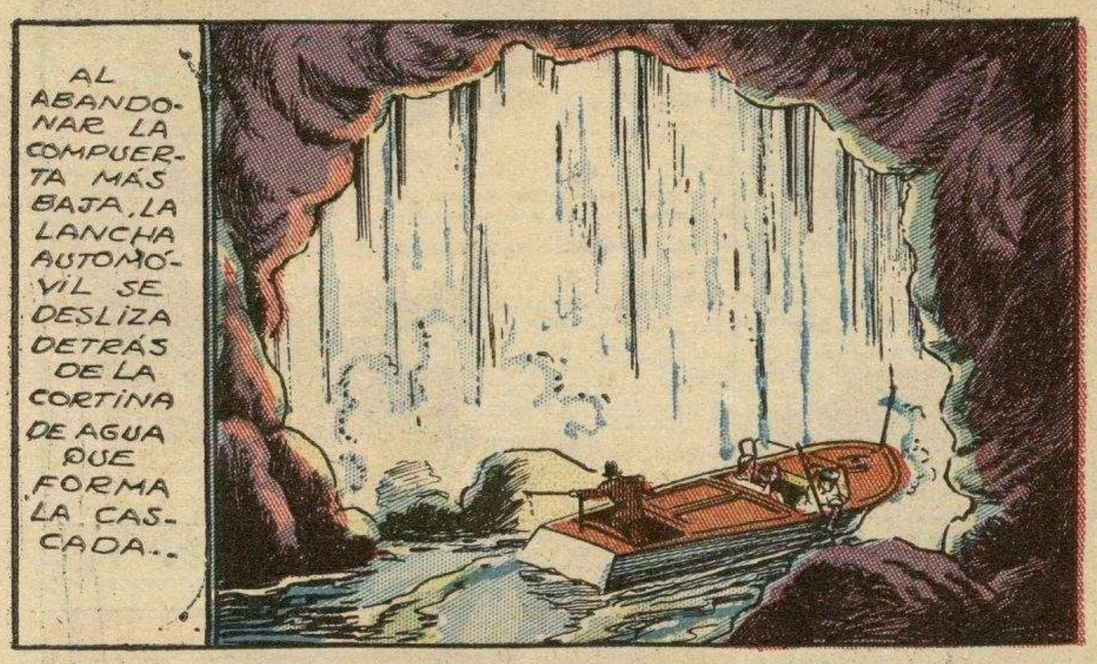

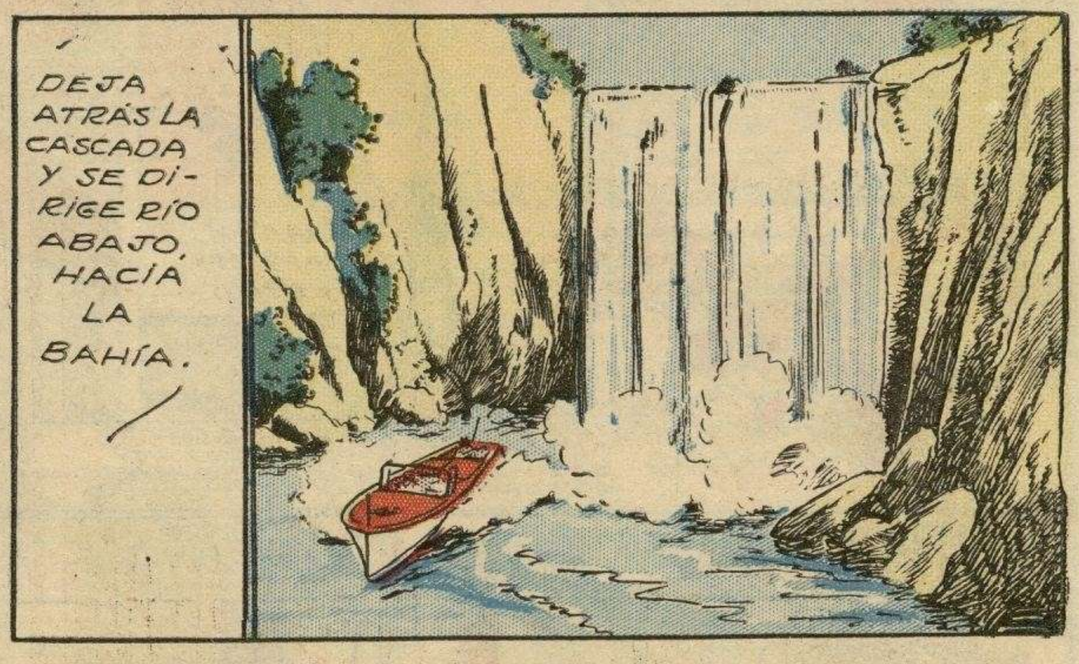

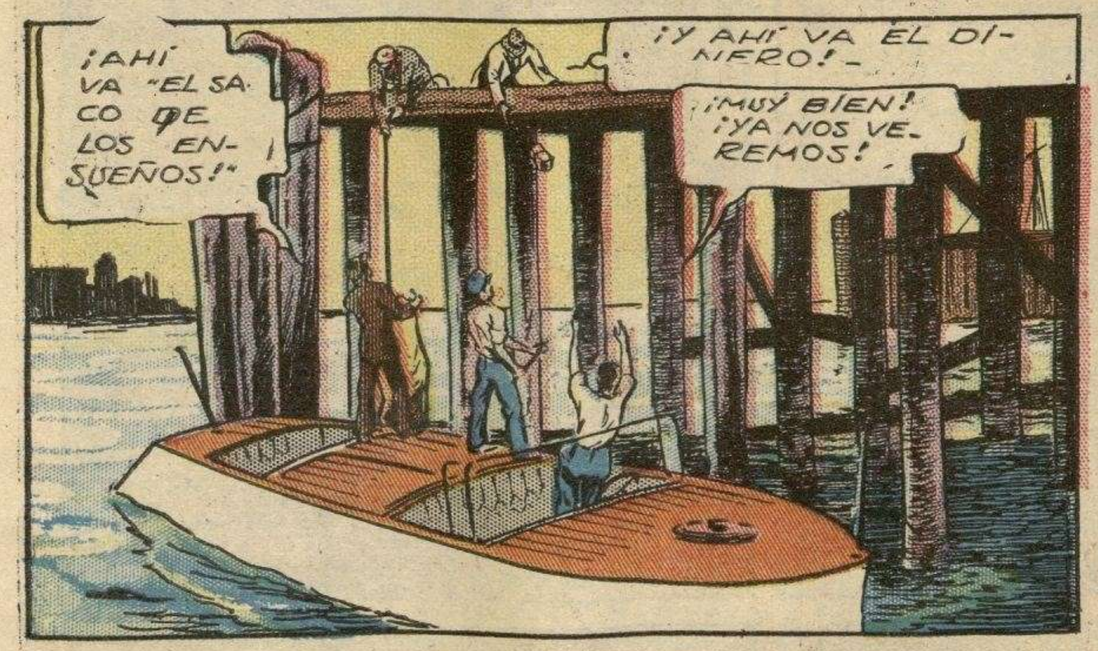

M.E.C.D. 2016

LOS ASES DEL AIRE

C. S. "CASEY" JONES.—
UNO DE LOS PILOTOS MÁS POPULARES DE AMÉRICA DEL NORTE. DURANTE LA GRAN GUERRA VOLÓ EN AVIONES "SPAD". DESPUÉS CONDUJO AVIONES DE TODOS LOS TIPOS. — ACTUALMENTE DIRIGE UNA ESCUELA DE PILOTOS Y MECÁNICOS EN NEWARK, NUEVA JERSEY.

AVION MILITAR DE PERSECUCIÓN "CURTISS HAWK" P. 6.

DESDE LA CARRERA DE NUEVA YORK A TORONTO, EN 1919, CASEY JONES HA GANADO DOCENAS DE TROFEOS EN CONCURSOS DE DIVERSAS CLASES.

8-28

UNA VEZ, DURANTE LA GUERRA, CASI ESTUVO ESTRANGULADO POR LA CORREA DE SU ESTUCHE DE MAPAS, AL EFECTUAR UN ATERRIZAJE.

—ENSAYÓ GRAN NÚMERO DE AVIONES QUE SE HABÍAN CONSTRUÍDO PARA EL EJÉRCITO Y LA MARINA NORTEAMERICANOS.

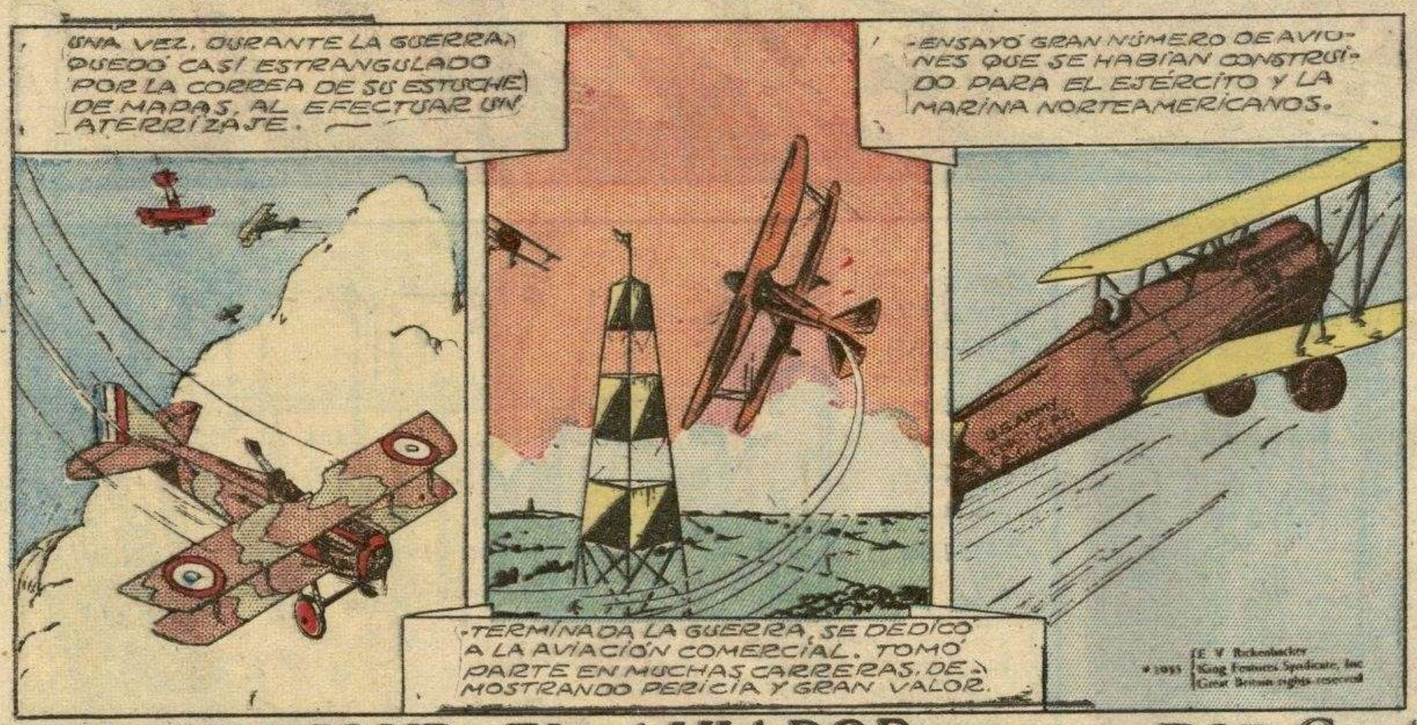

—TERMINADA LA GUERRA, SE DEDICÓ A LA AVIACIÓN COMERCIAL. TOMÓ PARTE EN MUCHAS CARRERAS, DEMOSTRANDO PERICIA Y GRAN VALOR.

© 1935 E. V. Rickenbacker / King Features Syndicate, Inc. / Great Britain rights reserved

DRUMMOND EL AVIADOR

POR Capt. Eddie Rickenbacker

M.E.C.D. 2016

MANDRAKE EL MAGO.

SINOPSIS. POR: LEE FALK AND PHIL DAVIS

M.E.C.D. 2016

BETTY BOOP

POR

MAX FLEISCHER

¡AQUÍ TIENES LOS RETRATOS DE TODOS LOS GRANDES ASTROS, PARA QUE ESCOJAS AL QUE HABRÁ DE SER "PRIMER GALÁN" EN TU PRÓXIMA PELÍCULA!..

¡ESA ES UNA EXCELENTE IDEA!

BUENO. ¿QUÉ TAL TE PARECE JOE FABLE, ÍDOLO DE LAS MUJERES DE HOLLYWOOD. ASTRO, REY Y.....

¡NO ME CONVENCE!

¡AH! ¡CURLEY CUÉ OTRO GRAN ACTOR! ¡EL ADORADO TORMENTO DE LAS SOLTERONAS!

¡NO! ¡CON ÉSE ME SENTIRÍA COHÍBIDA!

¿Y ESTOS CUATRO? ¡QUÉ CASTIGADORES! ¡Y TIENEN PERSONALIDAD! ¡CUALQUIERA DE ELLOS!

¡QUIÁ! ¡ÉSOS NO SON HOMBRES!

- PERO ESCUCHA. ¡SON LAS FIGURAS MÁS GRANDES DE LA PANTALLA! SÍ.....

¡NADA ¡QUE NO ME GUSTAN!.. ¡NO Y NO!

¡TAL VEZ TENGAS RAZÓN! ¡HAY QUE VERLOS EN PERSONA. ESTOS RETRATOS SON MALOS!

¡AQUÍ ESTÁN ESPERANDO EN EL SALÓN DEL VESTUARIO!

¡ECHALES UNA OJEADA! ¡TODOS SON GUAPOS.... Y TODOS SON ASTROS! ¡NO PUEDES EQUIVOCARTE! ¡ESCOGE!

?

VESTUARIO.

¿A CUÁL ESCOGES?

¡A ÉSE QUE ESTÁ CERCA DE LA PLANTA!....

?? ? ? ? ?

VESTUARIO.

¿NO TE LO DECÍA YO? ¡ESE ES UN MANIQUÍ!...

¡BUENO... DE TODOS MODOS, ES EL ÚNICO QUE PARECE UN SER VIVIENTE!..

© 1935, King Features Syndicate, Inc., Great Britain rights reserved.

9-28

M.E.C.D. 2016