1A SECCION 1

SERVICIO DE ASSOCIATED PRESS. Esta queda autorizada para usar nuestro servicio y noticias de información.

HILO DIRECTO CON NUEVA YORK.

DIARIO DE LA MARINA

El DIARIO DE LA MARINA es el periódico más antiguo de Cuba. Fué fundado en el año mil ochocientos treinta y dos.

SERVICIOS ESPECIALES DE ESPAÑA.

1A SECCION 1

AÑO CIENTO TRES.—NUM. 236. ACOGIDO A LA FRANQUICIA POSTAL LA HABANA, VIERNES. 4 DE OCTUBRE DE 1935.—SAN FRANCISCO DE ASIS. TIEMPO PARA HOY: BUENO, CON LLUVIAS. PRECIO: 5 CENTAVOS

HEMEROTECA MUNICIPAL MADRID ENTRADA 22 OCT. 1935

INCONTENIBLE EL AVANCE DE LAS TROPAS ITALIANAS HASTA DARO TACLE

En Ginebra se cree que Pierre Laval y Eden acordaron en principio un estrecho boycot económico contra Italia

Mañana definirá la Liga de Naciones su actitud acerca de la guerra italo-etiópica

Dícese que Francia se comprometió a ayudar a Inglaterra en el caso de que sus barcos fueran atacados por navíos italianos. El momento es muy difícil para la Liga Ginebrina

GINEBRA, octubre 3. (AP.)—Penetrando ya en los aspectos diplomáticos del conflicto italo-etiópico en sus nuevos desarrollos, dentro ya de la colisión armada que no se pudo evitar, después de tantas discusiones, se está tratando en los círculos jurídicos del Consejo, con toda seriedad, de la imposición de sanciones económicas y financieras a la parte agresora, que, según todos los informes, es Italia.

Se conceptúa que Eden y Laval, en la conferencia que en París celebraron, han acordado ya un plan para la imposición de un boicoteo económico contra Italia, si la declaran agresora.

En los círculos británicos se indica que el primer deber del Consejo, convocado urgentemente para el sábado, será fijar si el mundo se encuentra frente a frente de un caso de guerra sin provocación o de un caso de agresión. En el primer caso, se convocaría la Asamblea, tratándose de la imposición de sanciones según la pauta establecida por el artículo XVI del convenio de la Sociedad de las Naciones.

La prueba de que los acontecimientos se mueven con una rapidez que escapa a las consideraciones del Consejo, es que la Comisión de los Trece ha resuelto notificar a Etiopía de que es inútil por el instante el enviar observadores neutrales al teatro de la guerra, con el fin de contribuir con un esfuerzo a detener las hostilidades. Se juzga en algunos centros que esto es la prueba más concluyente y definitiva de que se conceptúa que la guerra es ya un hecho, que se desarrolla escapando de las posibilidades de detenerla, por los medios diplomáticos indirectos.

En la Liga se hacen comentarios en cuanto a la posición que los Estados Unidos han tomado ya de antemano, declarándose que será muy difícil atraer a Washington a una resolución, después de haber proclamado su neutralidad en el conflicto, como lo ha hecho. En esta resolución norteamericana, hay ya el criterio preliminar respecto de la existencia de un estado de guerra. No se sabe, por supuesto, cuál será el instante en que los Estados Unidos digan su última palabra en este asunto.

El emperador Haile Selassié ha cursado a la Sociedad de las Naciones un mensaje diciendo que un avión italiano que voló sobre Adaua, arrojó 78 bombas causando destrozos en el hospital de la Cruz Roja y matando civiles.

Esta noticia ha sido declarada falsa por la Embajada de Italia en Londres, que desmiente el bombardeo de la ciudad de Adaua.

Existen serios temores de que la guerra se extienda a Europa, y de Europa al mundo entero, conceptuándose que ya los sucesos de Etiopía son una guerra en regla, aunque no se haya declarado.

Para el sábado ha sido convocada una sesión plenaria del Consejo; esta tarde, se reunió la Comisión de los Trece, con el fin de iniciar una discusión preliminar de los hechos. Se ha encontrado que es impracticable el enviar una comisión de observadores neutrales al frente.

En los círculos británicos se opina que la argumentación de Italia ante la S. de las N. es de que la frontera italo-etíope ha sido durante años lugar de fricción constante, por lo cual habrá de deducir que «esto es argumento lo suficientemente poderoso para llevar ade ante una campaña de castigo contra quienes mantienen ese estado de cosas insoportable».

Informaciones pendientes todavía de confirmación, añaden que Laval declarará a Eden, de un modo final, que Francia acudiría en auxilio de la Gran Bretaña, si los barcos ingleses fuesen atacados por los italianos, «durante la defensa del convenio de la S. de las N.», pero esto implicaría que entonces la Gran Bretaña sería la única defensora del tratado; desde luego, en un caso semejante, la Gran Bretaña tendría que acudir en auxilio de Francia.

La Comisión de los Trece, del Consejo, emitirá un informe a esa corporación, dentro de poco, conteniendo las recomendaciones pertinentes.

Los observadores extranjeros quieren ver en la determinación de Italia el arrojar, por lo menos, la duda, en cuanto a si existe o no una responsabilidad firme de culpabilidad de guerra, prolongando los debates durante todo el tiempo que Mussolini necesite para abrirse paso militarmente en Abisinia. Después de estar dentro, le será más fácil el discutir las cuestiones de la paz y de la guerra, y el demandar privilegios para Italia.

Según el artículo XIII del convenio, ni Italia ni Etiopía pueden acudir a la guerra «dentro de los noventa días después de haber emitido el Consejo una resolución», quedando sujeta a sanciones la potencia que viole esas recomendaciones, puesto que se proclama que la agresión es, entonces, contra todos y cada uno de los miembros de la S. de las N.

IMPRESIONES

New York, Oct. 1 de 1935.

Sr. J. I. Rivero, Director del DIARIO DE LA MARINA.

Muy estimado Director:

Contesto con algún retraso su carta abierta de Septiembre 21. Es muy noble su actitud al recordar verdades pasadas. Efectivamente, yo traté de evitar la catástrofe que ahora nos aflige a todos. Creí en la solidaridad ciudadana y no en el odio. Acerqué a los contendientes, procuré evitar dolores, y yo, agnóstico, fuí a visitar al respetable Arzobispo de la Habana para pedirle una Pastoral que invitara a todos al amor y a la paz.

Hoy pienso que, quizás, mi labor, si bien humana, no fué la de un hombre de gobierno, porque los hechos posteriores han demostrado que en las horas graves el sentimiento es un deplorable consejero.

Mas dejemos esto a la Historia, la cual juzgará después que el ciclo doloroso se haya cerrado.

La cuestión que hoy usted y yo debatimos caballerosamente mira más al porvenir de nuestro país que al pasado. Usted la plantea con precisión admirable, como es habitual en usted. Mientras yo sostengo que la creación de los Tribunales de Sanciones y la Ley de Tacha constituyen el más grave atentado al derecho público moderno, usted afirma que de mayor importancia, dentro de lo repudiable, es la famosa ley llamada del Cincuenta por Ciento, que diferencia a los nativos de los naturalizados en la manera de buscarse, con el sudor de la frente, el pan cotidiano.

Creo, francamente, que en los dos casos se ha cometido un delito de lesa civilización. En ambos casos la ley ha sido puesta al servicio, no del bien común, sino de la tribu dominadora. Pero usted dice, diferenciando las dos violaciones de los principios básicos del derecho público moderno: ¿Cómo se puede comparar un castigo político, como la Tacha y los Tribunales de Sanciones, con la condena de orden civil a unos ciudadanos que no delinquieron?

Señor Director: dentro de lo anómalo, dentro de lo inconcebible, dentro de lo atrabiliario, me permito seguir pensando que la Tacha y los Tribunales de Sanciones se llevan la palma de la victoria.

Pruebas al canto.

Usted dice que en el caso de la Tacha, por ejemplo, se trata de un castigo político. ¿Qué cosa más grave existe en Derecho o en la misma vida de un Pueblo que un castigo o pena no precedido por un proceso honorable? ¿Quién puede ser condenado sin juicio y sin haber sido oído?

La Ley de Tacha, en su desatinado fervor, va, además, hasta premiar las violaciones legales que en todo el mundo pasan bajo el título de traición y eleva al respeto público y a la gloria las trasgresiones morales que se agrupan bajo los nombres de engaño, insinceridad, simulación, etc., etc. Relea usted la Ley de Tacha, mientras yo le vaya soplando al oído el verso de Dante: «Si de esto no lloras, ¿de qué serás capaz de llorar?»

En cuanto a los Tribunales de Sanciones, en la legislación que preside su creación y funcionamiento se han violado todos los principios fundamentales del Derecho Penal, que es el más alto derecho de garantías personales en una Democracia. Repito, todos los principios han sido violados. Todas las victorias democráticas alcanzadas en tres siglos de lucha han sido barridas: **Retroactividad de la Ley Penal en cuanto beneficie al reo; fuerza persecutoria dada a la denuncia pasional e interesada; derogación de las leyes de Amnistías secularmente no derogables; anulación del principio de la universalidad de la ley, pues una misma ley está en vigor para unos ciudadanos y no para otros; la prueba dejada a cargo del que se defiende; negación de la santidad de la cosa juzgada; suspensión del recurso de Habeas-Corpus para unos ciudadanos y no para los demás; embargo de bienes para ciudadanos no procesados, sino simplemente acusados; tribunales excepcionales creados post-facto; tribunales que juzgan, no por razón del delito, sino por razón de las ideas políticas del supuesto delincuente, etc., etc., etc.**

Para comprender bien lo que significan los tribunales de Sanciones relea usted una entrevista del señor Duval, Presidente del más alto de los mismos, publicada en su muy distinguido DIARIO DE LA MARINA no ha muchos meses.

Todo esto que arriba dejo indicado no se ha hecho nunca en el mundo desde hace tres siglos.

No niego que lo que usted combate, o sea, la llamada Ley del Cincuenta por Ciento, es simplemente horrible, pero la diferencia entre el nativo y el naturalizado existe, al menos, como principio de Derecho Político. En cambio la igualdad del ciudadano ante la Ley no admite ni la más ligera excepción.

Lo que ha sucedido en Cuba es que la revolución ha sido considerada como un juguete de niños que se tira, se encoje, se tuerce y se vuelve a torcer con el único fin de divertirse; diversión trágica si se quiere, pero diversión al fin. Nadie ha pensado que revolución es rigidez moral, principio inflexible, alto deber y noble agonía en pos del bien supremo; nueva concepción jurídica, pero igualitaria y armónica.

La cordura volverá, sin embargo, y con ella la normalidad; pero es preciso que todos los que aún se hallan cuerdos comprendan ellos mismos y hagan luego comprender a los demás que, fuera de los grandes principios, que fuera del Derecho Universal, que fuera de los ideales políticos modernos no hay salvación ni para los unos ni para los otros.

Muy agradecido nuevamente por sus palabras cordiales, le ruego me crea su afmo. amigo y s. s.,

Orestes FERRARA.

Contestaremos mañana al ilustre profesor de Derecho Público.

La movilización de su ejército se ha acordado por Grecia

Un Congreso Pan-árabe para tratar de los intereses de todos ante posible guerra

ATENAS, octubre 3. (AP).—El Gobierno ha llamado a filas a tres reemplazos militares como medidas de precaución, según anunció hoy el Ministro de la Guerra, quien agregó que se estudia la movilización general del ejército.

Los corredores de seguro del Pireo, han aumentado considerablemente las primas contra riesgos de la guerra para ciertas «zonas peligrosas» del Mediterráneo, especialmente cerca de las aguas italianas y egipcias.

Las empresas navieras griegas han ordenado a sus buques del Extremo Oriente, que regresen por el Cabo de Buena Esperanza, en vez de hacerlo por el Canal de Suez, dando instrucciones a los capitanes para que no acepten cargamentos para Italia ni de Italia.

CONGRESOS PAN-ARABE PARA TRATAR DE LOS INTERESES ARABES

JERUSALEN, octubre 3. (Agencia Palcor).—El Rey Abdul Ibn Saud de Saudi-Arabia, ha citado un congreso Pan-Arabe, para el mes de noviembre, con el fin de tratar de los intereses árabes en vista del peligro de una guerra, según informa la prensa árabe.

CONSIDERA LA GRAN BRETANA DE MUCHO RIESGO EL CIERRE DEL CANAL DE SUEZ

EL DUCE BENITO MUSSOLINI, HA DEMOSTRADO SER BUEN TIRADOR

El versátil dictador italiano aparece aquí perfeccionándose en el tiro al blanco, habiendo conseguido el primer puesto en los concursos celebrados recientemente en Roma. Es esta una de las pocas fotos en que Mussolini aparece dando un ejemplo a sus «camisas negras», a fin de que se perfeccionen para la guerra que ha estallado ya con Etiopía.

Se darán facilidades a la nación abisinia para que pueda hacerse de armas

El jefe de las fuerzas coloniales italianas publicó una proclama dirigida a las tribus, diciéndoles que Italia ha sido llamada para defenderlas contra el Monarca abisinio

PARIS, octubre 3. (AP).—La Gran Bretaña y Francia, llegaron hoy a un acuerdo sobre el programa conjunto que presentarán a la Liga de las Naciones, para la inmediata ruptura de las relaciones económicas y financieras con Italia y la posible ayuda a Etiopía por parte de todos los países que pertenecen a la Liga de Naciones.

El tercero de los tres puntos del convenio, según anunciaron los funcionarios del Gobierno francés, favorece la prohibición a los miembros de la Liga de adquirir productos italianos o de vender artículos a la nación de Mussolini, incluso municiones de guerra y su transporte.

El Primer Ministro Laval, después de una hora de conferencia con Anthony Eden, Ministro británico de los asuntos de la Liga, declaró a los representantes de la prensa lo siguiente:

«Mr. Eden y yo, hemos tratado del orden del día para el consejo de la Liga. Hemos estudiado distintos metodos. Continuaremos colaborando íntimamente en Ginebra».

El segundo acuerdo del convenio, que trata de la ayuda financiera al Emperador Haile Selassie, para la defensa de su país incluye la derogación de todas las disposiciones en virtud de las cuales se decretó el embargo de armas contra el imperio africano.

Eden, según se dice en centros bien enterados, trató de la sugestión para el cierre del Canal de Suez, por donde las tropas de Italia llegan a la zona de guerra— e informó que el Gabinete británico consideraba semejante acción de mucho riesgo.

La petición que ha hecho la Gran Bretaña a Francia, para que le ayude en el caso de que la flota británica del Mediterráneo sea atacada será contestada mañana afirmativamente por el Consejo de Ministros, según se decía esta noche en los centros oficiales.

Laval prometió a Eden tal respuesta, dicen los funcionarios, a cambio de que Inglaterra ofrezca las mismas garantías a Francia en el caso de que este país sea atacado por Alemania.

Laval saldrá para Ginebra, después del consejo de Ministros de mañana, reuniéndose con Eden en dicha ciudad suiza.

BONO DICE A LAS TRIBUS QUE AVANZA PARA PROTEGERLAS

ASMARA, Eritrea, octubre 3. AP. El general Emilio de Bono, comandante de las fuerzas coloniales italianas, dictó esta noche una proclama a las tribus de Eritrea diciéndoles que las tropas italianas pasarán el río Mareb por el valle de Mellasce para defender a las tribus contra Etiopía».

Su proclama fué anunciada simultáneamente con otra de Mogadishu, en la que se declara que Eritrea y el Somali italiano se hallan bajo la Ley Marcial.

(El río Mareb, en los mapas no italianos, constituye la frontera italo-etiópica entre Asmara y Adua).

Actuando el estilo africano, la proclama de Bono dice:

«Castigaré los que difundan falsas noticias o perturben el orden público. Seré inexorable.»

Hablando a las tribus de la frontera de Eritrea, el general italiano dice:

«De manera que vuestra tierra no sea perjudicada por la guerra, y con el fin de poder ayudar muchos del Tigré (la provincia noroeste de Etiopía) y a los de otras regiones que han pedido nuestra intervención, he ordenado que nuestras tropas pasen en Mareb».

Llegaron a veinte kilómetros de los límites de Eritrea

ROMA, octubre 5. Viernes. AP.—El periódico fascista "Il Messagero", anunció esta mañana que las tropas italianas llegaron a Daro Tacle, a 20 kilómetros de la frontera de Eritrea y a 20 kilómetros de Adua en las operaciones de ayer jueves.

Sustrajeron una máquina y luego la restituyeron

Apareció en el mismo lugar en donde estaba cuando fué robada. Investiga la Policía

A la Policía denunció anoche Bienvenido González Gómez, vecino de Buenos Aires 33, que de la esquina de Monserrate y Obrapía le habían sustraído el auto de su propiedad 18861, que apreció en más de 200 pesos. Más tarde el vehículo apareció en el mismo lugar, sin que le faltara ninguno de sus accesorios. Por el momento no se tienen sospechas de persona alguna. La Policía ha comenzado sus investigaciones para conocer si en el presente caso, se trata de una broma.

Haile Selassié ha modernizado la nación abisinia

Mandó alumnos a Europa, creó tres carreras e instituyó el Parlamento. Es hombre culto

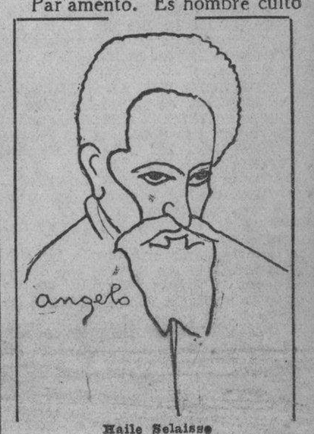

Haile Selaisse

El emperador Haile Selassie, en opinión de muchos de sus compatriotas, lleva una vida que se sobrepone a todos los peligros.

El emperador es único hijo varón de una familia de once. A la edad de 22 años fué el único sobreviviente de un accidente ocurrido en el lago de Harramaya, en el que perecieron ahogados sus seis acompañantes.

Su padre le aseguró una buena educación general, y le alentó para que tomara interés por las innovaciones de los extranjeros.

La primtra responsabilidad recayó sobre el actual emperador, a los 17 años de edad, cuando Menelik lo designó para hacerse cargo de la provincia de Sidan en el Sur del imperio.

A los 25 años dirigió una revuelta contra el monarca reinante, Lij Yssu, acusado de excesos que amenazaban llevar al país a la bancarrota. La rebelión de Haile Selassie culminó con la deposición de Lij Yssu, y la coronación de Saidiu, hija de Menelik, como emperatriz. En esa oportunidad Haile Selassie fué proclamado heredero del trono. El personal de la casa real de la emperatriz consideraba peligroso al heredero «porque soñaba y soñaba». Sólo la influencia del ministro de la Guerra, Fitaurari Hapta Giorgis, impidió su expulsión.

Haile Selassie estaba ansioso de aplicar reformas de grandes alcances en el país, pero esperó que se le presentara la oportunidad. Antes de subir al trono, reformó las escuelas y envió a muchos compatriotas a Europa para aprender y adquirir hábitos y adelantes occidentales, y alentó las carreras de médico, ingeniero, abogado y a menudo, costeó los gastos de los estudiantes de su dinero personal.

En 1926 falleció el ministro de Guerra, Fitaurari Hapta Giorgis y Haile Selassie se dedicó a la labor de dominar a los enemigos, evitando el derramamiento de sangre cuando ello era posible.

A los pocos años era dueño virtual del país y el 2 de noviembre de 1930 era coronado rey de los reyes de Etiopía. Comenzó entonces para el soberano un poderío de intensa actividad ;consolidó el poder central mediante la creación de un ejército equipado a la moderna, promulgó la Constitución, instaló el gobierno parlamentario y reajustó las finanzas del país.

La depresión económica mundial retardó sus reformas pero con la ayuda de consejeros extranjeros, logró bastante en este sentido. Fué creado el departamento sobre esclavitud y fué levantado un hermoso edificio para sede del Parlamento. Se crearon reformas impositivas y mejoraron los ingresos aduaneros. Se introdujo una nueva moneda y se creó un Banco nacional, se disciplinó convenientemente el ejército, fueron construídas muchos centenares de millas de caminos, fué modernizada la capital y se creó una estación de radio para comunicarse con el mundo exterior.

Este es el hombre que ha declarado su intención de marchar al frente de su pueblo, dispuesto a derramar su propia sangre por su patria.

ARRENDARA EL GOBIERNO EL TEATRO MARTI' PARA DEDICARLO EXCLUSIVAMENTE AL GENERO CUBANO

También acordó abolir el impuesto a los cinematógrafos y traspasar el central "Limones" a la Secretaría de Agricultura

$6,000 más para la Cruz Roja. Reparaciones en varias carreteras de Camagüey y Santa Clara. Fué rechazado el proyecto del Consejo de Estado sobre químicos azucareros

CELEBRO sesión ayer, según había anunciado el DIARIO DE LA MARINA, el Consejo de Secretarios.

El Dr. Agustín Acosta informó a los reporters en la siguiente forma sobre los acuerdos adoptados por aquel organismo:

EL CENTRAL «LIMONES».—Se aprobó un proyecto de decreto-ley en el sentido de que la propiedad del Estado conocida por el central «Limones», se transfiera a la secretaría de Agricultura para su administración y disposición.

Dicho central se encontraba bajo la autoridad de la secretaría de Hacienda.

GALLOS ESPAÑOLES.—Se acordó suspender durante seis meses la ley del 7 de julio de 1934, autorizando a ese efecto la entrada en Cuba de gallos españoles de pura raza.

PARA LA REVISTA DEL DIA 10.—Fué autorizado un crédito de 2,500 pesos para la construcción de una glorieta frente al Capitolio, con motivo de la conmemoración del día 10 del actual.

Ante la referida glorieta desfilarán, a presencia del Jefe del Estado y autoridades civiles y militares, las fuerzas armadas.

OBRAS EN LOS REPARTOS DE LA CAPITAL.—Se modificó el artículo primero del decreto-ley 273 de septiembre 18 de 1935, determinando que las obras que se autorizan ejecutar en los repartos capitalinos, se entenderá que son correspondientes al término municipal de Marianao.

AUMENTO DEL CREDITO DE LA CRUZ ROJA.—Se acordó ampliar en seis mil pesos el crédito de diez mil pesos que se había concedido a la Cruz Roja Cubana, a fin de favorecer a los damnificados por el ciclón en la provincia de Santa Clara.

REPARACION DE CARRETERA. Se acordó incluir en lo dispuesto por el decreto-ley 192 de agosto 28 de 1935, el inicio de las obras de reparación de la Carretera Central en las provincias de Santa Clara y Camagüey

LA SOCIEDAD COLOMBISTA PANAMERICANA.—Se pasó a estudio del secretario de Hacienda un proyecto de ley propuesto por el secretario de Agricultura, por el cual se reconoce como corporación de carácter consultivo, con personalidad jurídica propia y capacidad civil para todos los efectos legales, la Sociedad Colombista Panamericana.

UNA ENMIENDA.—A propuesta propuesta del secretario de Comercio se acordó adicionar al artículo 5 del decreto-ley 559 de 16 de octubre de 1934, el siguiente párrafo: «Las personas que integran el comité ejecutivo serán escogidas por quienes deban designarlas de entre los miembros que forman el Consejo Superior».

SOBRE LOS QUIMICOS AZUCAREROS.—Se acordó rechazar la ley del Consejo de Estado que prorroga en tres años el plazo relativo a los químicos azucareros, aclarando que la ley no afecta a otras personas que no sean propiamente químicos, para las cuales no podrá exigirse el título a que la mencionada ley se refiere. El secretario de Agricultura queda encargado de redactar la ley que en tal sentido habrá de aprobarse.

EL PALACIO DE COMUNICACIONES.—Se acordó comisionar a los señores secretarios de Obras Públicas y Comunicaciones, a fin de que estudien un plan para la construcción de un palacio de Comunicaciones en el lugar ocupado por la Plaza del Polvorín, e informen lo más rápidamente posible al Consejo de Secretarios.

EL TEATRO «MARTI» PARA EL TEATRO CUBANO.—El Consejo de Secretarios acordó aprobar el contrato de arrendamiento del teatro «Martí», por interés público para dedicarlo al teatro cubano, concediéndole la administración y reglamentación de los espectáculos a la secretaría de Educación.

Asimismo se acordó dejar sin efecto los acuerdos relativos al impuesto del cinco por ciento y de una hora diaria de teatro a los cines de primero y segundo orden.

LA LEY SOBRE EDUCACION FISICA.—En relación con un proyecto de decreto-ley presentado por el Consejo de Estado sobre que la enseñanza de Educación Física sea obligatoria en todos los centros docentes de la República, tanto públicos como privados y creando la Comisión Nacional de Educación Física y Deporte, el Consejo de Secretarios acordó designar a los secretarios de Justicia, Educación y al presidente del Consejo de Estado, para introducir algunas enmiendas a dicho proyecto de ley, el cual será presentado de nuevo al Consejo de Secretarios en la próxima sesión.

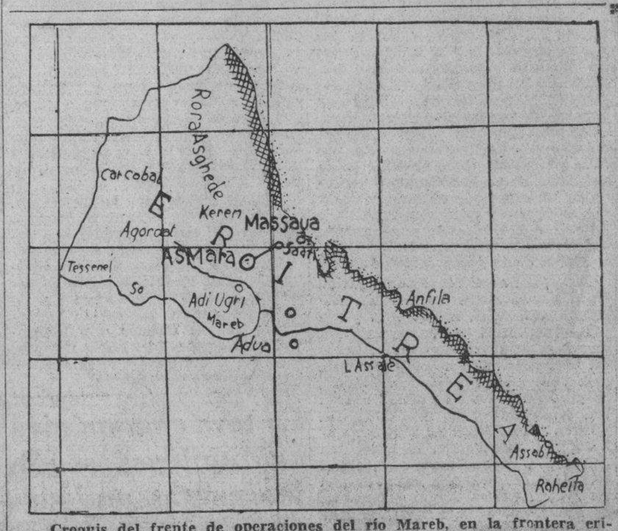

Croquis del frente de operaciones del río Mareb, en la frontera eritreo-etíope. Según despachos de última hora, de Asmara han salido fuerzas italianas, apoyadas por tanques y aviación, ocupando un frente de 30 kilómetros de fondo, hasta más allá de Adua y Adigrat. En Roma aseguran que las noticias abisinias de que la aviación italiana había destruído la ciudad de Adua son falsas, pues sólo fué bombardeado un pequeño fortín, desde donde dispararon contra los aviones. Lo único que es indudable es que el general De Bono, al frente de las tropas italianas, ha comenzado la invasión del Tigré Septentrional. (Croquis de Angelo).

SALVADA LA TRIPULACION DE LA GOLETA CUBANA 'SALVADOR', HUNDIDA EN AGUAS MEXICANAS

Encontrándose a sesenta millas de Veracruz, le falló el motor y fué sorprendida por una tormenta. No hubo que lamentar pérdidas de vidas. 18 horas de salvamento

VERACRUZ, octubre 3. (AP).—La tripulación de la goleta cubana «Salvador», que embarrancó en un banco de arena al levante de Santana, no lejos de Puerto México, logró salvarse.

La «Salvador», de 429 toneladas, había salido de la Habana el 22 de septiembre consignada a Jorge Atala, de Veracruz. El día 25, hallándose a 60 millas de Veracruz, fué sorprendida por el mal tiempo, no pudiendo llegar a su destino, por haberle fallado el motor y quedar sin gobernalle. El capitán, Octavio Martín Delmant y 12 tripulantes, se salvaron, saliendo a pie hasta Tonala, donde tomaron un auto que los llevó a Puerto México.

Después de 18 horas de salvamento, sólo se pudieron rescatar los motores, los mewinches y el ancla. No hubo pérdidas de vidas.

REFUGIO PARA LAS FUERZAS ITALIANAS EN SOMALILANDIA

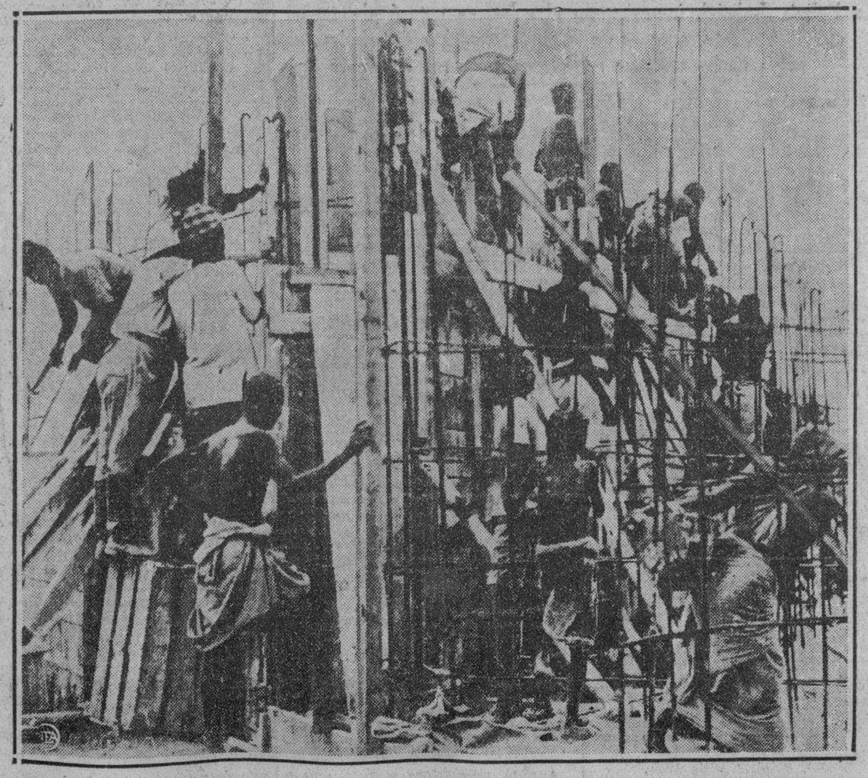

Este grupo de trabajadores negros al servicio de Italia, está construyendo un abrigo para las fuerzas italas en Genale (Somalilandia). Como este refugio, pero en mayores proporciones, las fuerzas italianas han preparado muchos en esta región, en espera de la llegada de más tropas de Italia.

Sumario de esta Edición:

	Páginas:
Anuncios Clasificados	18-19-20-21
Aduana	2
Cables	22
Cables de España	13
Cartel del Día. (Teatros y Cines)	6
Católica. (Cultos para mañana e información general)	8
Centro de la Propiedad	2
Columna Editorial	3
Club Rotario	3
Crónica Habanera	5-7-9
Crucigramas	4
Defunciones	9
Escenario y Pantalla. (Crítica)	6
Estado del Tiempo	4
Gacetillas	6-8
Habaneras	4
Hacienda	10
Información General de Provincias	16
Juzgado de Guardia	3
Matanceras	4
Mercantil	11
Noticias de los Juzgados de Primera Instancia.—(Vida Civil)	10
Obras Públicas	10
Palacio	3
Pasatiempos	19
Policía	2
Política	17
Puerto	2
Sanidad	3-10
Secretaría de Comercio	10
Secretaría de Educación	10
Secretaría de Estado	10
Secretaría del Trabajo	10
Sociedades Españolas	8
Sports	16-17
Telegramas del Interior	17
Tribunales	3-10
Viboreñas	5

LECTURAS:

Actualidad Internacional. (Por J. L. M.)	22
Al Margen de la Historia.—Alejandro Dumas. (Por J. S. A.)	4
A Través de la Vida. (Por Héctor de Saavedra)	4
De Carlos Martí a Aixalá. (Por León Ichaso)	13
Desde París. (Por Eduardo Avilés Ramírez)	12
El Cuento de Hoy	7
El Tesoro del Pirata	21
En el Centenario del Darwinismo y de la Teoría Evolucionista	12
Fechas y Aniversarios	2
Los Temas de Hoy. (Por XX)	13
Los Imperialismos Europeos. (Por Guido Campilli)	22
¿Petróleo en Etiopía?	12

M.E.C.D. 2016

HAN APROBADO LOS INDUSTRIALES Y ROTARIOS DE CIENFUEGOS UN PLAN PARA RECONSTRUIR LA CIUDAD

DIARIO DE LA MARINA

Fundado en 1832
Dirigido hasta 1919 por D. Nicolás Rivero y Muñiz.
Oficinas y Talleres: Prado 103. Habana.—Representante en New York, Joshuá B. Powers Inc. 220 E. 42nd. St.
Director actual: José I. Rivero.

Editado por la Cía. DIARIO DE LA MARINA (S. A.) cuyo programa consiste en la defensa de los intereses generales y permanentes de la Nación cubana, de los especiales de la Colonia española establecida en la misma y de la unión y armonía entre los diversos elementos que conviven en el país. Art. 1º de los Estatutos.

Teléfonos del Diario

Dirección	M 3577
Administración	M 7911
Suscripciones	M 7911
Quejas	M 7911
Clasificados	A 3333
Jefe Redacción	A 3205
Redacción	M 7912
Sports	M 7912
Ag Guanabacoa	XO 1584

PRECIOS DE SUSCRIPCION AL «DIARIO DE LA MARINA»

Habana y Provincias	
Mes	$ 1.20
Trimestre	3.25
Semestre	6.25
Año	12.00
Extranjero	
Trimestre	$ 4.25
Semestre	8.00
Año	15.00
Edición Dominical (Para el extranjero solamente)	
Semestre	$ 3.00
Año	5.00

Inscripto según la ley No. 86, resolución No. 32, de 17 de agosto de 1932.

En la tarde del sábado, a bordo del "Sta. Rosa", llegará a la Habana el ex-Presidente colombiano Dr. Olaya

En las costas de México se ha perdido una goleta cubana «Salvatore», salvándose sus 13 tripulantes. 900 toneladas de azúcar para Rotterdam. Legó el Pdte. de los rotarios

EL «VERAGUA».—De Cristóbal ha llegado el vapor americano «Veragua» de la Flota Blanca, que trajo tres pasajeros para la Habana. Conduce cargamento de frutas y 41 pasajeros en tránsito para New York.

Llegaron por este barco el cónsul americano Jones Edwin, que seguirá viaje a su hogar; el comerciante Jack Klotz y el comerciante inglés Frederick Watson.

Entre los de tránsito viajan el banquero Peter Moorath y señora; el oficial de policía William Stuart.

EL «PRESIDENT LINCOLN».—De San Francisco de California llegó el vapor americano «President Lincoln» que trajo 17 pasajeros para la Habana y carga y 111 pasajeros en tránsito, todos turistas.

Llegaron por este barco los señores Juan Baduy, comerciante venezolano; Dorothy Ozab e hijos, y dos japoneses y cinco chinos.

EL «DURGERDYK».—Este vapor holandés llegó de New Orleans con carga en tránsito.

EL PRESIDENTE DEL CLUB ROTARIO.—Ha llegado por la vía aérea el presidente del Club Rotario de la Habana, doctor Manuel Galigarcía y familia.

EMBARCACION AL GARETE.—La vigilancia de noche encontró al garete la cachucha «Caridad», que fué entregada a la Capitanía del Puerto.

FESTEJOS EN LA PLAYA DE REGLA.—Para los días 5 y 13 del corriente mes, han sido autorizados festejos cívicos religiosos, incluyendo una procesión en honor de la Virgen del Cobre en la Playa de Regla.

La Capitanía del Puerto ha sido notificada de ese festival con objeto de que la Policía Marítima coopere con la de Regla para guardar el orden.

PARA EL DIA DEL PERIODISTA.—Para los días del 20 al 27 del corriente mes también habrá grandes fiestas y verbenas en la Playa de Regla, como cooperación al «Día del periodista».

LA RECAUDACION.—La Aduana recaudó ayer 58,606 pesos 68 centavos.

EL EX PRESIDENTE DE COLOMBIA.—Mañana, sábado, en horas de la tarde, llegará a la Habana, como pasajero en tránsito del vapor «Santa Rosa», el ex-presidente de la República de Colombia, doctor Enrique Olaya Herrera, a quien acompañan sus familiares y para el que se han dispensado las cortesías de desembarco.

EL CONSUL DE CUBA EN BURDEOS.—También han sido concedidas las cortesías de estilo para el señor León de León y Lasa, cónsul de Cuba en Burdeos, que llegará el próximo domingo en el vapor «Orduña».

SE PERDIO LA GOLETA CUBANA «SALVATORE».—En los centros marítimos se recibieron ayer noticias de que la goleta de tres palos y con motores de petróleo; «Salvatore», que había salido de la Habana el domingo día 22 de septiembre, a las 3 y 50 de la tarde, se ha perdido en las costas de México, y que toda su tripulación se ha salvado.

Este barco fué un pailebot italiano que arribó a nuestro puerto hace mucho tiempo, quedando en la Habana y siendo abanderado cubano, haciendo sido destinado a distintas travesías.

En este viaje salió en lastre. Iba el barco mandado por el capitán Octavio Martínez Dalmau; de primer oficial el piloto Manuel Cámara; de primer maquinista, Pedro del Valle Romero; de segundo maquinista, Antonio Polo; contramaestre, Leandro García Castro; engrasadores, Antonio B. Casteleiro y Benjamín Mamacho; marineros, Luis Casal, Luis D. Frank, Ambrosio Díaz y Miguel A. Pitaluga; cocinero, Leandro Humberta; y camarero, Pedro Pietro. Todos los que hacían un total de 13.

BARCOS QUE LLEGARAN HOY.—Hoy llegarán los siguientes barcos: el hondureño «Contessa», de New Orleans, a las 7 a.m., con 5 pasajeros para la Habana y carga y pasajeros en tránsito; el «G. Ellis», con carga; el «Zacapa», a las ocho a.m., de Puerto Castilla; y el «Tyily Lykes», con 800 toneladas de carga y 256 caballos para el Ejército Constitucional.

PRODUCTOS CUBANOS.—El vapor «Veragua» tomó en la Habana 900 cajas de toronjas y 60 tercios de tabaco en rama.

AZUCAR PARA ROTTERDAM.—El vapor holandés «Burkedyk» tomó 900 toneladas de azúcar para Rotterdam.

LOS QUE EMBARCARON.—En el «Cuba» embarcaron para los Estados Unidos: Rosa Amalia Acosta; Rodolfo Bailos y familia; Germán Alonso Crespo; Antonio Pérez Cobo; José Salazar; Consuelo Cándido; Adelina Robaina; Marta Cremata; Sara Soto; Manuel García; Gertrudis García.

DOS BARCOS DE LA GRACE LICE.—El vapor americano «Santa Clara», en su viaje regular de Valparaíso y escalas, llegará a la Habana el sábado día 5 de los corrientes, a las seis de la mañana, conduciendo pasajeros para esta ciudad y en tránsito, así como correspondencia y 350 toneladas de carga general para este puerto.

De los pasajeros que vienen para la Habana, se encuentran los siguientes: Sr. Cayetano de Quesada, cónsul cubano en New York, de regreso de una tournée por la América del Sur.

Y del grupo de pasajeros en tránsito, anotamos las siguientes personas:

Mr. Edmond Egiochi, aviador francés, representando intereses comerciales, en tránsito para Europa.

Miss Gertrude Kurer, turista suiza, relacionada con Mr. Reiser, de «Reiser and Curioni», conocido comerciante de Lima y Valparaíso.

El vapor americano «Santa Rosa» llegará mañana, sábado, a las seis de la tarde, procedente de San Francisco y escalas, conduciendo un numeroso y selecto grupo de pasajeros para esta ciudad y en tránsito para New York, así como 900 toneladas de carga general y correspondencia para este puerto.

Entre los pasajeros que desembarcarán en la Habana, se encuentra, entre otros, Mr. J. Lee Cathcart y señora, y Mr. Ed. Doyle y señora, presidente de Southern Service Company, Pomona, y administrador general de «Riverside».

Entre el grupo de pasajeros preeminentes que trae en tránsito el «Santa Rosa», vienen los siguientes: Mr. y Mrs. John Warburton, artistas de la pantalla.

Mr. y Mrs. K. F. Morgan, delegado a la Convención de la Sociedad de Ingenieros cinematográficos y alto oficial de la «Electrical Research Products», Inc., de Hollywood.

Mr. y Mrs. Kent Robinson, dueño y operador de la firma de aeroplanos de Rochester, New York.

Estan autorizados los turistas para traer sus máquinas

La ley les permite tener sus automóviles durante seis meses sin abonar derechos

En amplio informe rendido ayer al Administrador de la Aduana de la Habana, por el Jefe de la Sección de Pasajeros y Equipajes de la Aduana, éste explica todo lo relacionado con la entrada en Cuba de los automóviles de turistas, a propósito de lo publicado en un colega que asegura que han entrado en Cuba, en el último semestre más de 600 automóviles que han quedado en Cuba, burlando los derechos del Fisco, pues no han liquidado sus tributos.

El doctor del Cristo, Jefe de dicha Sección, hace constar que más del noventa por ciento de los automóviles que traen los turistas entran por el puerto de la Habana y que durante ese semestre sólo lo han hecho 214, según datos fehacientes oficiales obrantes en su poder, siendo 324 el número de los entrados desde Enero a Septiembre, o sean en los nueve meses de este año, despachados todos al amparo del decreto presidencial 2365, decreto obtenido por gestiones de la Comisión Nacional, para el Fomento del Turismo, que ha logrado grandes facilidades para el turista.

Pasa a detallar lo que se entiende por turista, transeunte residente o inmigrante, clasificación que sólo compete al Departamento de Inmigración y añade que al amparo del mencionado decreto 265, al procederse al despacho de un automóvil traído por un turista se consigna en la diligencia y mediante acta correspondiente, todos los particulares para mayor identificación del viajero y su carro y de esa documentación se envía copia precisamente el Fondo Especial de Obras Públicas.

Dice, después, que los repetidos turistas tienen derecho a hacer circular sus carros en Cuba, libres de todo tributo, durante seis meses, prorrogables a noventa días, pero en este último caso se notifica al viajero que lo solicita y al Fondo Especial de Obras Públicas; al primero para que tribute la parte proporcional del año Fiscal y al segundo para que proceda al cobro de la tributación. También, agrega, lleva la Aduana de la Habana, detallada documentación sobre el reembarco de automóviles y la liquidación de derechos de Aduana cuando el viajero vende el carro, recordando la Aduana al Fondo Especial de Obras Públicas, periódicamente, todo cuanto se relacione con el caso.

Y termina el doctor del Cristo expresando que no existen fundamentos razonables para estimar burlada la acción fiscal, dentro de un orden sistemático, sin que por ello no recomiende o reitere la cooperación que debe existir entre el Fondo Especial de Obras Públicas y la Aduana, para lograr el fin antes indicado.

Las víctimas del régimen de Machado se reunirán mañana a las 8 p. m., en A. Recio, 37

Por este medio se cita a todos los miembros de la Comisión Gestora Nacional Pro Víctimas del Machadato y a cuantos sin serlo se hallan comprendidos entre las víctimas, para la Junta General de este organismo, que deberá tener efecto el próximo sábado día 5 de los corrientes a las ocho p. m. en Antón Recio No. 37, en esta ciudad, para celebrar elecciones y proceder a la constitución definitiva de la Asociación Nacional de las Víctimas del Machadato, que terminará la obra de ayuda y defensa iniciada por la Comisión Gestora hasta la fecha.

Se ruega la más puntual asistencia.

Habana, octubre 2 de 1935.
Muy atentamente,
Por la Comisión Gestora Nacional,
Dolores Aguila Vda. de Pacheco,
Presidente.

SE ESTABLECERA EN LA HABANA, EL "BURO DE HOMICIDIOS"

MANTENDRA ESTRECHA RELACION CON LA POLICIA SECRETA PARA INVESTIGAR DELITOS DE SANGRE

Se trata de una innovación que ayudará de modo eficaz a la justicia. El Gabinete Nacional de Identificación tendrá mucho trabajo. Captura de dos ratas de oficio

Hablando el repórter, ayer, con el jefe del Gabinete Nacional de Identificación, Dr. Israel Castellanos, le informó éste que en breve quedará establecido en ese Gabinete el «Bureau de Homicidios», que tendrá a su cargo la investigación científica de cuantos delitos de sangre ocurran en la República, y que ese Buró estará montado con todos los adelantos modernos y con personal escogido, que se trasladará bien en automóvil o en aeroplano, apenas tenga conocimiento del hecho, al lugar del mismo, para estudiar sobre el terreno la investigación que se haya de practicar, yendo esos investigadores provistos de todo el equipo que les sea necesario para el mejor éxito de su misión. Los repetidos investigados serán divididos por grupos, correspondiendo a cada uno el delito—asesinato, homicidio, lesiones, etcétera—sin que persona ajena a la pesquisa que se esté realizando esté facultada para intervenir ni directa ni indirectamente en el teatro del suceso, evitándose, de esa manera, que se pierda la huella que puede dar, precisamente, con el autor del delito.

En esa acertada labor del Gabinete Nacional de Identificación, laborará, también, la Policía Secreta Nacional, cuyo jefe, comandante Eugenio Menéndez ha calorizado la idea del doctor Castellanos y designado al segundo jefe, señor Ricardo Guillot, para que organice los antes citados grupos, de los que será jefe el inspector señor José Cardelle.

RESUMEN DE LOS TRABAJOS DE LA SECRETA.—Durante el pasado mes de septiembre, según nota facilitada a la prensa, ayer, por el jefe del Buró de Información de la Policía Secreta, señor José Francisco Pérez, se conocieron de los siguientes asuntos:

Denuncias formuladas, 207; detenciones practicadas, 287; ocupación de efectos del delito, 87; investigaciones especiales en el interior de la República, 18; mandamientos judiciales diligenciados, 1,113; otros servicios, 247; total, 1,959. Actuó de oficial de guardia, ayer, en la Secreta el subinspector Juan P. Alburne.

ARAGON CAPTURA A DOS QUE HURTARON PRENDAS.—Raimundo Aragón, el subinspector de la Policía Secreta especializado en servicios de delicada misión, comisionado por el jefe del Cuerpo, comandante Eugenio Menéndez, para la investigación del hurto realizado en la residencia de la señora Alicia Menéndez de Landa, domiciliada en Milagros y Goicuría, Víbora, arrestó ayer a Emma Terán Terán, vecina de Indio 27, por ser la autora del hecho. A la señora de Landa le fueron hurtadas valiosas prendas que aprecia en doscientos pesos, las que ocupó Aragón en la casa de préstamos de San Nicolás 250, pignoradas en ocho pesos. La Terán está procesada por el juez de la Quinta, con exclusión de fianza, y había evadido la acción de la Justicia hasta ayer, en que Aragón pudo encontrarla. El hurto a la señora de Landa se llevó a cabo hace seis meses. La Terán fué recluída en la Cárcel de Mujeres de Guanabacoa.

También, el repetido Aragón detuvo a Agustín Santandreu, de Gloria 106, amante de Emma, que fué quien pignoró una de las joyas, siendo remitido al Vivac, a disposición del juzgado de instrucción de la Seccón Quinta, que es el que instruye el citado sumario.

Emma Terán Terán, autora del robo de prendas a la señora Alicia Menéndez de Landa, hace seis meses, y que fué capturada por el subinspector Aragón, de la Policía Secreta, ayer, quien asimismo logró arrestar a su amante Agustín Santandreu y ocupó las prendas en una casa de préstamos, pignoradas por ambos acusados

FECHAS Y ANIVERSARIOS

El 4 de octubre de 1582 falleció en el pueblo de Alba de Tormes (Salamanca), Santa Teresa de Jesús.

En este mismo día de 1851 falleció en París don Manuel Godoy, Príncipe de la Paz, Gran Almirante de España y de las Indias.

El gran pintor Rembrandt falleció en este día de 1669.

Enrique III llamado el Doliente, rey de Castilla, nació en Burgos este día del año 1379.

En esta fecha del año 1910 estalló en Portugal la Revolución que depuso a la dinastía de los Braganza del trono de Portugal. Inmediatamente fué proclamada la República, siendo elegido Presidente provisional Teófico Arriaga.

Será el lunes el homenaje que se le ofrece a Luis S. Varona por su nombramiento

El próximo lunes 7, a las nueve de la noche, se llevará a efecto en el Hotel Inglaterra, la comida-homenaje al querido compañero Luis S. Varona, Secretario de la Asociación de la Prensa de Cuba, con motivo de su reciente designación para Jefatura del Departamento de Publicidad de la Secretara de Obras Públicas.

Son numerosísimas las adhesiones recibidas hasta este momento en la Asociación de la Prensa de Cuba, en la Asociación de Repórters de la Habana y en el Departamento de Publicidad de Obras Públicas, donde están encargados de recibirlas los compañeros Eduardo Pintado Corominas y Emilio Bonich, con el popular «Lopito».

En la relación de adhesiones figuran periodistas en gran número, personalidades de nuestro mundo social, en el que Varonita tiene tantas relaciones y figuras destacadas del Gobierno.

El precio del cubierto ha sido fijado en un peso.

Arrestado cuando quería 'pasar' un billete ilegítimo

En un registro que se le hizo le ocupó la Policía 5 billetes más, de $5, todos falsos

El vigilante 1486, arrestó en la panadería de Aguila 222, a Pedro Aguirre Cordero, de Aguila 173 por haberlo sorprendido en los momentos que intentó pasar en la misma un billete falso cubano de a cinco pesos. Practicado un registro en las ropas que vestía, se le ocuparon cinco billetes cubanos, de a cinco pesos cada uno, falsos. También se le ocuparon tres billetes mexicanos de la nominación 100, 50 y 20 pesos cada uno. El detenido ingresó en el vivac a disposición de la autoridad judicial correspondiente.

Sustrajo $800 de la casa en donde prestaba servicios, comprándose con ese dinero ropas, muebles y alhajas

La Policía Judicial, investigando el robo, se enteró de que la sirvienta, a pesar de su mala situación económica, había hecho compras superiores a sus medios de fortuna

Hace noches se personó en las Oficinas de la Policía Judicial la señora Carlota Mayorga Sánchez, de 59 años y vecina de Maloja número 124, denunciando ante el oficial de guardia que del escaparate de su domicilio le habían hurtado la cantidad de ochocientos pesos que guardaba en un sobre dentro de una carta, no así mil pesos que tenía en el fondo de la misma.

Desde las primeras horas del siguiente día la Judicial comenzó a practicar investigaciones alrededor del hecho para conocer quién o quiénes habían sido los autores del hurto, recayendo las primeras sospechas en la sirviente de la casa nombrada Prudencia Calvo Zequeira, que fué detenida. La Policía Judicial hizo un registro en Sitios 87, residencia de la sirviente Calvo, logrando ocupar en la misma muebles, ropas y joyas que habían sido comprados con el dinero sustraído a la señora Mayorga, extremo que se pudo confirmar por ser la Calvo una mujer de escasa posición económica y ser reciente la compra.

Los agentes que practicaron el servicio, A. Valdés Ruiz y H. Estupiñán, procedieron también al arresto del amante de la Calvo, que dijo nombrarse Armando Real González, por tener noticias de que era el que tenía el dinero a su cuidado a sabiendas de que procedía de un hecho delictuoso.

Presentados los detenidos ante el Juez de Instrucción de la Sección Tercera, con las pruebas de cargos, ordenó su reclusión en el vivac, radicando la causa por hurto cualificado por el grave abuso de confianza.

Falta el agua en las casas de los obreros de Puentes Grandes desde el pasado 25

Firmada por numerosos propietarios, comerciantes y vecinos de Puentes Grandes, tramo comprendido entre el Puente de Mordazo y el de la Papelera, recibimos una carta en la cual se nos comunica que, desde el miércoles 25 de septiembre, de una forma inesperada, escasea el agua en dicho barrio, donde hay más de 500 obreros, los que al regreso de su trabajo no pueden siquiera bañarse por carecer del preciado líquido hasta para lo más indispensable.

Agregan que, en cambio, los vecinos de las calles de San Pedro y San Antonio—a quienes antes escaseaba el agua—ahora la tienen de sobra, por lo que estiman que se ha desvestido a un santo para vestir a otro.

QUEMADURAS GRAVES

Aurelio Ares López y José Alonso Fernández, empleados del garage San Antonio, situado en 10 de Octubre 159, sufrieron quemaduras de carácter grave, al explotarles el tanque de un automóvil, hecho que tuvo lugar en dicho establecimiento. Ambos fueron asistidos por el doctor López en el Centro de Socorro de Jesús del Monte.

EL DIRECTOR DE LA ESCUELA DE DERECHO ENJUICIA EL REGIMEN ELECTORAL Y SEÑALA SUS MALES

Explica que no se ha hecho nada por acabar con los caudillajes ni por buscar nuevas fórmulas para la integración racional y provechosa de las asambleas

Las conclusiones de la legislación revolucionaria y el Derecho Administrativo por el doctor Antonio Lancís, Director de la Escuela Privada de Derecho. Resumen del curso que sobre Legislación Revolucionaria cubana ofreció la Escuela Privada de Derecho. Julio 12 a septiembre 26 de 1935.

LAS MODIFICACIONES AL REGIMEN ELECTORAL

Y ya que tratamos de asuntos que atañen a la «geografía administrativa», que diría Le Conte, aprovechemos la coyuntura y digamos dos palabras sobre su influjo en el régimen electoral.

Si se ha denunciado, y admitimos, que el caciquismo político es un mal, nada se habrá obtenido con todas las declaraciones retóricas hechas contra los caudillos, que vemos desaparecer, en su oportunidad; ni con disposiciones penales, ni con ostracismos, ni con amenazas. El caudillo debe desaparecer como institución y no como individuo. Determinado caudillo no podrá presentarse a una consulta electoral, en nuestros días; pero, otros de su misma talla sí pueden presentarse a recoger el fruto de una creación de nuestro medio ambiente. El feudalismo no acabó, en Francia, sino cuando se extinguió el feudo, y el feudo terminó cuando una división del territorio hizo imposible la convivencia común de los antiguos derechos y exigió la fusión en nuevas circunscripciones, de los que antes eran antagónicos y que la nueva ordenación geográfica iba a hacer afines. En este orden, como ya veremos, al caudillo y al cacique se les ha dejado su vivero de cría, y, a despecho de las más altas declaraciones doctrinales, seguirán en el futuro su obra de descomposición social. Y esta imposibilidad de la legislación revolucionaria de llenar su objeto, por falta de sentido de lo absoluto en su propósito, de un conocimiento verídico de las causas de nuestros males y del elemento técnico necesario para llevarla a efecto, es lo que ha dado caracteres dramáticos a la lucha por el Poder, en la época estudiada.

Todos, al hablar del régimen que en Cuba existió hasta las últimas elecciones celebradas, las de 1932 y sus complementarias del 33, lo han hecho apreciándolo como un sistema tal de fraudes que, cuando una elección tuvo ciertos visos de honradez, se puso su fecha en nuestra memoria, como modelo de museo en una vitrina. Estos males no son, sin embargo, ni puede serlo, hijos de una generación sin engendro, sino, por el contrario, consecuencia lógica de una serie de medidas contra las cuales opinamos que nada se ha hecho en fecha más reciente.

Si convenimos en que el caudillo es un mal, nada se ha hecho para extinguirlo en nuestros regímenes electorales posteriores, como nada se ha hecho para buscar nuevas formas de integración para las asambleas de acuerdo con el manifestado deseo de terminar aquellos males. Si aceptamos que el caciquismo imperó antes, nada de lo hecho podrá servir para estorbar su persistencia en nuestra vida. Se ha desaprovechado la ocasión para haber puesto manos en nuestra geografía política y borrar, de momento al menos, el conocido cuadro de nuestras zonas de influencia electoral; y, por eso que, en cuanto se ha hablado de elecciones, han renacido los caudillos y los caciques electorales, porque en nuestra legislación pervive aún el viejo espíritu que demandó la adopción del complicadísimo y siempre burlado Código Crowder.

El asunto, a nuestro juicio, no era solamente de legislación electoral; por eso, cuando las nuevas producciones electorales se den, podrán observarse ciertas semejanzas en cuanto a su resultado y a sus métodos de obtención. Para aclarar estos conceptos estudiemos algunos guarismos y tomemos a nuestra capital como ejemplo. En el Censo de 1931, el barrio de Arroyo Apolo aparece con 64.991 habitantes y 10.501 electores. De los 25 municipios de la Provincia, solamente la Habana y Marianao sobrepasan ambos números y, sin embargo, a la hora de organizarse y reorganizarse los partidos políticos, este barrio de la capital, con una población tan extremadamente populosa y un electorado tan nutrido, solamente designa tres delegados a la asamblea municipal del Partido, en tanto que los del llamado «primer distrito» (Casa Blanca, con 4.773 habitantes; Paula, con 4.765; San Felipe, con 3.608; San Francisco, con 4.465; San Isidro, con 7.513; San Juan de Dios, con 6.558; Santa Clara, con 5.676; Santa Teresa, con 7.250; Santo Angel, con 5.067; Santo Cristo, con 4.588, y Templete, con 4.903) constituído por once barrios, con un total aproximado de 59.500 electores, designan 33 delegados a la propia asamblea municipal del mismo Partido, lo que es de una marcada importancia, y, tanto más, si se observa que nuestros más destacados «líderes» de siempre, utilizan estos barrios pequeños para asentar su fuerza política, siendo factible apreciar, por demás, que la persistencia de tal desigualdad no tiene otra justificación que la expuesta. Aún sería posible destacar mucho más este cuadro de desigualdad si apreciáramos, con los aportes de la Sociología y la Estadística, la composición social de los antiguos barrios de la Habana y la de los de su periferia, poblados éstos, generalmente, por elementos sin verdadera integración de clase, y, por lo tanto, menos preparados para la defensa de sus intereses comunes.

No se negará que este problema ha sido desconocido por la legislación más reciente y que, lejos de tratar de suprimirlo para obtener los resultados apetecidos, se le ha dado beligerancia a ese sistema de desigualdad mediante la aprobación del decreto-ley número 180 de 1935 (Gaceta de 29 de agosto) y la Instrucción número 48 del Tribunal Superior Electoral. (Gaceta del 2 de septiembre).

Así es, como persiste aun, y persistirá por mucho tiempo, el feudo electoral y sus consecuencias. La carrera política será nuevamente campo propicio al caciquismo local y al caudillaje nacional, en tanto que las mejores energías, desprovistas del sentido técnico necesario para esa reforma, seguirán expresando noblemente su inconformidad contra nuestras instituciones, que saben malas, pero que no tienen medios de arreglar.

Agréguese a todo esto que sobre los males dichos imperó siempre la influencia timocrática y que nada se ha hecho tampoco para desarraigarla. No es un secreto que las actas de elección tenían un precio ya estipulado y que el voto «valía» en las ferias públicas del primero de noviembre y, hasta con un recargo, en los días de comicios especiales. Con el sistema antes imperante la garantía del ilícito comercio era objeto de complicadísimas operaciones de comprobación, en la que jugaban papel importante la «clave», el «depósito» y el «punto» con que se denominaban en el «argot» criollo las garantías mutuas del auténtico producto nacional en manos de las agrupaciones «seleccionistas». Con el propósito declarado de darle fin al sistema, nuestra legislación vigente ha adoptado el «voto selectivo», que permitirá hacer, con mayor perfección, la conocida transacción, porque el elector no podrá votar sino por un solo candidato de cada sección. La adopción del sistema, ha tenido, además, el pretexto de dar consistencia a nuestros Partidos, fortaleciendo su espíritu de lucha; pero el resultado será la atomización de esos partidos, que se disolverán en el localismo, pues los candidatos de arraigo enardecerán el espíritu local para obtener para sí la votación preferencial, en tanto que descuidarán la lucha en los demás lugares, con lo que se producirá un nuevo motivo de desconocimiento del espíritu general, que debiera inspirar a nuestra legislación.

Agréguese, además, que, por razones de prisa el voto selectivo se incorporó a nuestra legislación, sin tenerse en cuenta las sabias limitaciones que su creador y propagandista, el doctor Hernández Cartaya, hubo de establecer en su proyecto y estudios sobre esa materia.

La tara champánica se liquidará según las pautas antiguas

Se aforará por a partida 277 la cantidad exacta. Se acata un fallo del Supremo

A virtud de haber dictado el Tribunal Supremo tres sentencias declarando, al confirmar las de la Audiencia de la Habana, que la liquidación de tara a los champagnes corresponde hacerse por medida experimental conforme lo había resuelto la extinguida Junta de Protestas, el Negociado de Aranceles y Protestas de la Dirección General de Aduanas de la Secretaría de Hacienda ha despachado circular, en uso de las facultades que le confiere la ley número 23 de junio del corriente año y en acatamiento de la jurisprudencia sentada por el más alto organismo judicial, sobre el particular.

En dicha circular, se hace saber a los Administradores de Aduana que «en la liquidación de taras al champagne debe aplicarse el sistema de medida experimental, aforándose por la partida 277 la cantidad exacta en centímetros cúbicos comprobada en cada importación y los envases por sus partidas correspondientes con arreglo al peso que de los mismos se obtenga».

La Federación de la Propiedad pide diversas mejoras

Todas las demandas que hace tienden a poner a los dueños de casas en mejores condiciones

Celebró la Junta de Gobierno de la Federación Nacional de la Propiedad la tercera reunión reglamentaria, concurriendo los delegados o Presidentes de cada una de las instituciones federales.

Después de amplia deliberaciones sobre las distintas mociones que se presentaron, se tomaron los siguientes acuerdos:

Interesar la modificación del Artículo número 216 de la Ley Orgánica de los Municipios, en su apartado primero, a fin de que el impuesto sobre el producto líquido de la propiedad urbana, continúe siendo gradual a sus efectos, y que no exceda del 10 por ciento, en lugar del 12 por ciento actualmente en vigor.

Reclama del Poder Central la supresión del impuesto, que establece el Artículo 18 de la vigente Ley de Obras Públicas, del 15 de Julio de 1925, que grava con un 2 por ciento toda propiedad urbana, sobre la contribución urbana; este impuesto aplicado injustamente, aumenta la tributación de una manera desconsiderada, siendo injustificada, al no estar vigente ni en ejecución el plan de obras para que se creó dicha Ley de Impuestos extraordinarios. Por igual concepto, la supresión del impuesto a los propietarios de solares o terrenos yermos, por un montante de un 6 por ciento de la declaración de los mismos en su avalúo, que representa un 2 por ciento sobre la renta figurada, pero que no existe, toda vez que dichos solares no produciendo nada tienen en cambio erogaciones, en su cercado, saneamiento y conservación.

Modificación de los impuestos fiscales en lo que se refieren a la ley del Timbre, y la de Emergencia Económica, que duplica las obligaciones contributivas, por las que se imponen el aumento de 10 centavos a 30 en las demandas de desahucio, y el de 20 centavos en todo recurso contra disposiciones de orden administrativo, por las distintas dependencias del Estado, la provincia o el Municipio, aumentando en relación a los recibos de cobranza, con las penalidades sobre infracciones en que incurran los propietarios.

Expresar la necesidad de que se dicten disposiciones de emergencia, que no permitan que se alargue y mistifique el derecho del propietario, en la tramitación de las demandas por falta de pago.

Actuar inmediatamente en lo que se relacione al servicio de agua, artículo de primera necesidad del que pende la salubridad pública cuyo costo debe ser apreciado dentro de la base más equitativa, tendiente a cubrir las necesidades y sostenimiento de los acueductos.

Reclamar la modificación de los Reglamentos de Abasto y la modificación de las Tarifas, especialmente el de la Habana, que es desigual e injusto.

Constituir una acción ejecutiva ante el señor Secretario de Gobernación, como superior jerárquico de todos los Términos Municipales de la República, para que exija a cada Municipio, la aplicación administrativa de la Ley Orgánica de los mismos y la de Impuestos Municipales al pie de la letra en todos sus conceptos.

Pedir la modificación del Decreto Ley número 196 de agosto de 1935, que aumenta el vigente Arancel de los honorarios a los Registradores de la Propiedad.

Enviar sobre todos y cada uno de los extremos mencionados una exposición al señor Presidente de la República, interesando en cada uno de ellos la resolución que sea de justicia.

Aprobar la moción del ingeniero Mario Guiral Moreno y del doctor Porto, que se de preferente atención, a las mejoras de pavimentación, limpieza de calles, alumbrado, servicio de policía y todo otro beneficioso al pueblo

Y finalmente se acordó enviar un mensaje de pesar al Centro de la Propiedad de Cienfuegos, por las pérdidas de vidas, y el quebranto económico que han sufrido por el reciente ciclón que atravesó el territorio nacional.

TRATASE DE PONER A LA PERLA DEL SUR EN SITUACION DE QUE REHAGA SU VIDA RAPIDAMENTE

Las cañas destruídas en el Central «Hormiguero» tienen valor de $150,000. Centenares de obreros trabajan en la limpieza de las calles. Condonación de las contribuciones

CIENFUEGOS, octubre 3. DIARIO, Habana.—El Secretario Ituarte visitó hoy, en unión de otros médicos, el central «Hormiguero», donde los dueños de la finca ofrecieron un almuerzo a los visitantes. Los daños causados por el ciclón en la casa-ingenio se calculan en unos 12 mil pesos, habiéndose perdido más de diez millones de arrobas de caña, valuadas en 150,000 pesos.

El Alcalde de la ciudad ha convocado para mañana, a las 10 a.m., a todos los presidentes de sociedades, corporaciones, etc., para constituir el Comité de Auxilios Local que funcionará bajo los auspicios de la Cruz Roja.

También en la residencia de Matilde Camino Arena, presidenta del Comité de Damas de la Cruz Roja, se nombraran las comisiones de señoras y señoritas que llevarán a cabo el próximo sábado el Día de la Cruz Roja para obtener productos con que socorrer a las víctimas del ciclón.

El doctor Sanabria llegó hoy, en unión del cabo Rojas del barrio La Sierra, con objeto de llevar medicinas, sueros y víveres para los damnificados. Dice el doctor Sanabria que en las lomas de Buenos Aires hay muchas familias refugiadas en las cuevas, por haber perdido sus hogares. Todos los establecimientos de La Sierra y Buenos Aires, salvo uno o dos, han sido derribados. Sobre las plantaciones de café, nos dijo que puede asegurar que ni dentro de tres años se recogerá un solo grano de café en esa zona.

El ingeniero Esteban Torriente, al frente de cientos de obreros, continúa trabajando en la limpieza de calles y facilitando las comunicaciones. La turbina del alcantarillado y la planta de cloro del Acueducto están funcionando. Unicamente en los barrios Guasos y Cumanayagua habrá que hervir el agua para beber.

El Club Rotario de Cienfuegos, en reunión celebrada conjuntamente con la Asociación de Industriales, acordó adherirse al plan trazado para el resurgimiento de Cienfuegos, que comprende: construcción de la carretera de Cienfuegos a La Sierra; reconstrucción de las carreteras de Cumanayagua, Rodas, Barca y otras; reconstrucción del barrio de pescadores del Castillo de Jagua; reconstrucción de las casas de obreros en los barrios «La Juanita», Boneval, Miami, San Lázaro, Pueblo Grifo y Reina; gestionar se active por el Gobierno la construcción de un Cuartel Modelo para el Ejército; construcción de casas-escuelas; condonación a comerciantes e industriales de los adeudos por canon de agua al Acueducto y las contribuciones municipales, siempre que juren reconstruir sus casas, comercios e industrias; indulto de todo comerciante o industrial sancionado por leyes del Trabajo y la organización de una institución económica de urgencia por el Gobierno, que facilite préstamos a largos plazos, sin intereses, a propietarios e industriales para que puedan hacer reconstrucciones.

Urge se envíen a Cienfuegos más auxilios, pues la población pobre está atravesando una intensa miseria.

Continúan llegando heridos al hospital y al campamento de la Cruz Roja. Hoy fueron asistidos de primera cura, los siguientes heridos: Aidée Varona, Marcelino Abreu, Enrique Montalvo, Francisco Carbajal, María Elena Díaz, Crescencio Ramírez, Ramón Rodríguez, Vicente Luján, Adolfo Martínez, Oscar Muñiz, Eugenio Sarría, Georgina García, Celestino Aguiar, Martín Becal, Mercedes Valiente, Jacinto Morales, Sabina Borges, Orestes Santa Cruz, Caridad Calaña, Raimundo Herrera, Armando Herrera, Roberto García, Reinaldo Socarrás, Juan Pich, Rafael Pérez, Lucía del Riego, Carolina del Riego, Juan Bringas, procedentes de los barrios rurales.

El doctor Despaigne continúa practicando operaciones a los fracturados.—**Obdulio,** Corresponsal.

PIDEN QUE SE LES PAGUE LOS EX EMPLEADOS CIENFUEGUEROS

Los ex empleados cesantes del Estado, de Cienfuegos y demás pueblos comarcanos devastados por el huracán, han enviado un escrito al Presidente de la República, coronel Mendieta, por medio de su ayudante el capitán doctor Carlos Hernández, pidiéndole dicte las órdenes oportunas a fin de que se les pague un mes de los que se les adeuda, para de ese modo poder satisfacer sus más perentorias necesidades.

Agregan que los hogares de muchos de ellos han quedado reducidos a escombros, que se ven sumidos en la miseria y el dolor, y que con esa medida que se solicita, se cooperaría eficazmente al restablecimiento de la vida comercial e industrial de la Perla del Sur.

EN CALABAZAR DE SAGUA

CALABAZAR DE SAGUA, septiembre 29. (Demorado por interrupción de de líneas y remitido por correo).—El ciclón no causó desgracias personales, pero sí grandes daños, especialmente en los frutos menores. Las comunicaciones fueron interrumpidas y las luces se apagaron, quedando el pueblo a oscuras, como medida de precaución. Las autoridades civiles y militares laboraron muy eficazmente.—**Mena,** Corresponsal.

NUESTRO ROTOGRABADO DE HOY

En nuestro suplemento de rotograbado de hoy, publicamos una amplia información gráfica de una de las industrias cubanas que mejor servicio rinden a la salubridad pública.

Posee la «Compañía Lechera de Cuba, S. A.», según podrán comprobar nuestros lectores por los diversos aspectos gráficos que de ella aparecen, además de su potencialidad industrial, inmejorables condiciones sanitarias e higiénicas.

Ese aporte valiosísimo y de incalculables beneficios para nuestra población, por constituir un signo representativo del avance sanitario de esta República para el abasto de leche de nuestra Capital, es al propio tiempo una valiosísima fuente de ingresos para el erario público y generadora de trabajo y sustento para centenares de familias cubanas.

La «Compañía Lechera de Cuba, S. A.», contribuye con un promedio de seteinticinco mil pesos anuales a las cargas de la nación, mediante el pago ordenado y puntual de todos los impuestos y arbitrios que gravan en el orden fiscal sus operaciones; satisface más de un millón de pesos anuales a los numerosos vaqueros que remiten la producción de sus vaquerías a su planta y paga una suma superior a doscientos cincuenta mil pesos al año por concepto de sueldos y jornales a sus empleados y obreros.

Instituciones de esa índole, que han merecido los más cálidos elogios de cuantas representaciones científicas nacionales y extranjeras la han visitado, comparándola ventajosamente con las mejores organizaciones análogas de los Estados Unidos de Norte América y que constituyen asimismo una garantía sanitaria para el consumidor de leche por la absoluta pureza y escrupulosidad con que se manipula y expende ese alimento, deben merecer el mejor trato y consideración oficial y el agradecimiento público, por los beneficios que en todos sentidos reportan a la nación.

DIARIO DE LA MARINA se complace en poder ofrecer a sus lectores hoy tan importante y valiosa información, que redundará positivamente en beneficio de nuestro prestigio como nación culta y civilizada.

A.1.4.

Magnífica velada en el Capitolio el día 12 de octubre

El Capitán Larrubia ha sido comisionado para cooperar al mayor lucimiento de la fiesta

La Dirección de Cultura de la Secretaría de Educación, nos ha facilitado interesantes datos sobre la gran velada que se celebrará en el Salón de los Pasos Perdidos del Capitolio, como número final del programa organizado para conmemorar debidamente la fecha del Descubrimiento de la América.

Desde que se inauguró el Capitolio no se ha ofrecido un acto de esta naturaleza en el mismo, dado su carácter y su trascendencia histórica.

Del programa de la velada en el Capitolio podemos adelantar algunos detalles. Se pronunciarán tres conferencias sobre tema colombista; una de carácter histórico, otra geográfica y de matiz político americano la tercera. Los oradores serán los señores Rafael María Angulo, Rubén Ortiz Lamadid e ingeniero Luis Morales.

Hablará también sobre la significación del día, el Excmo. Sr. Embajador de México, doctor Alfonso Gravioto.

Dalia Iñiguez, la gentil recitadora cubana, dirá el canto de España, como homenaje a la nación descubridora, madre de pueblos.

Las Orquestas Sinfónica, Filarmónica y Coral de la Habana, consumirán turnos musicales en un derroche de arte insuperable.

Asistirá el Presidente de la República, los miembros del Gobierno, las autoridades civiles y militares, éstas con traje de gala, y el Cuerpo Diplomático y Consular.

La organización de los distintos actos y festejos que se celebrarán el día 12 de Octubre, Día de la Raza, están distribuídos entre Secciones, a fin de que todos tengan una organización perfecta y debida preparación. Ya existen las secciones para la misa en el Templete, para los actos en el Ayuntamiento, para el desfile escolar y militar junto a la Bandera de la Raza y para la velada del Capitolio.

Por el Estado Mayor del Ejército ha sido comisionado, para cooperar al mayor lucimiento de los festejos el capitán Larrubia.

Lea ¡ALERTA! al mediodía.
Y AVANCE por la tarde.

M.E.C.D. 2016

EL DR. OLAYA HERRERA, DISTINGUIDO ROTARIO Y EX PRESIDENTE DE COLOMBIA, LLEGARA MAÑANA A CUBA

SE SOLICITA LA CIUDADANIA PARA LOS ESPANOLES A LOS TRES ANOS DE RESIDENCIA EN CUBA

Columna Editorial

Se repite en parte lo de la ley del 50 por ciento

SALVO en un detalle, es loable el decreto-ley número 241 de 18 del pasado mes, publicado en la edición de la «Gaceta Oficial» de la República correspondiente al día 20 del mismo, que regula el funcionamiento de las escuelas privadas.

En él se reconoce que estas «resultan, en el orden de la difusión de la enseñanza y la cultura públicas, valiosos auxiliares del Estado, sin costo alguno para el erario nacional»; que la congestión de alumnos en los centros oficiales, debido al aumento de población, hace difícil impartir en ellos la enseñanza en la forma eficaz y directa que es preciso, y que la libertad de enseñanza contribuiría a resolver en gran parte esta crisis».

Inspirándose el Gobierno en estos conceptos, que aparecen en el preámbulo del decreto-ley, por el artículo I «toda persona está autorizada para enseñar libremente y establecer escuelas privadas de enseñanza primaria o inferior y de enseñanza secundaria», de acuerdo con las prescripciones que se fijan «en el mismo», entre las cuales hay una que pudiera objetarse como inconstitucional y que peca de extraordinariamente nacionalista.

Aludimos a la contenida en el artículo V, que dice que «es requisito indispensable para la autorización de las escuelas de esta clase, que las enseñanzas de Geografía de Cuba e Historia de Cuba, así como de Instrucción Cívica, estén a cargo de profesores cubanos nativos», con lo cual se incide en la limitación de derechos a los nacionalizados, iniciada en el antijurídico decreto-ley de nacionalización del trabajo promulgado por el Gobierno del Dr. Grau San Martín.

Por cierto que en el apartado «f» del artículo VIII, que trata sobre los extremos que deberá informar el Inspector Provincial de Segunda Enseñanza, «relativos a la aplicación de los cursos de estudios correspondientes, en relación con el programa gradual y extensivo de estos establecimientos de enseñanza secundaria», se dispone que lo haga «respecto a la condición de cubano que ha de ser exigida a los profesores de Geografía de Cuba, Historia de Cuba, Literatura Cubana y Enseñanza Cívica».

Se omite aquí, como se ve, la palabra nativo, y se añade a las materias para cuya enseñanza se exige ser cubano, la Literatura Cubana.

Pero no es nuestro propósito «pescar sardinas con arpón» al señalar esto, sino abordar, una vez más, el problema creado con el empeño de diferenciar a los ciudadanos del país, haciendo de los nativos una casta privilegiada. Eso es sencillamente abominable, y evidentemente pugna con los principios liberales y democráticos establecidos en la Constitución. Recuérdese, además, que Martí dijo: «La guerra de Cuba no tendrá que ser, ni quiere ser, la obra del odio contra el padre honrado de hijos cubanos, ni el esposo bueno de mujer cubana, sino la manera de poner a Cuba en condición de que pueda en ella vivir feliz el hombre».

En el Uruguay—que tuvo, dicho sea de paso, al igual que el Paraguay y la Argentina, por cónsul suyo a nuestro Martí en los Estados Unidos—según un reciente dictamen emitido por la Corte Electoral respondiendo a consulta del juez de paz de la sección octava de Colonia, «bajo el imperio de las leyes actuales los extranjeros, sean o no ciudadanos legales, que desempeñen empleos de funciones científicas o profesionales no pertenecientes a la magistratura, incluso los empleos de maestros o encargados de enseñanza escolar, ni están obligados a hacerse ciudadanos, ni siéndolo no están obligados a inscribirse para continuar desempeñando su empleo».

Aquí, en cambio, conforme a lo dispuesto en el decreto-ley que comentamos, por no ser cubano nativo no podría ejercer de profesor de Historia de Cuba, si lo fuera y viviese, ni quien la escribió con su invicto machete como Máximo Gómez, aunque la Constitución lo capacitara para desempeñar la presidencia de la República. ¿No es absurdo que inclusive los que enriquecieron con sus hechos la Historia de Cuba en la guerra separatista y conquistaron la soberanía nacional, estén incluídos tácitamente en la limitación de derechos que objetamos? Pero ¿es que para adoctrinar en esa disciplina y en las otras mencionadas se necesita haber nacido en el país, porque de lo contrario no pueden conocerse a fondo?

Hasta ahora, la mayor parte de las escuelas privadas, y la totalidad en las públicas, de los profesores que explicaron tales materias eran nativos, y en punto a educación cívica, por ejemplo, nadie osará afirmar que el pueblo cubano haya progresado.

Don Jacinto Argudín comenta en «Habano» los episodios de 56 cosechas de Vuelta Abajo

Circula ya el número de la interesantísima revista tabacalera «Habano», correspondiente al pasado mes de Septiembre. Su presentación tipográfica impecable responde al valioso contenido de la publicación.

Si grata impresión causa inmediatamente al que la toma en sus manos por la belleza de su forma más se acentúa esa impresión después de la lectura del interesantísimo material que contiene. La revista tabacalera «Habano» es un modelo en su género.

«Impresiones del Mercado» es una sección técnica donde, con la firma del señor Francisco Bethencourt, se resumen todas las operaciones del ramo de tabaco que se realizan en la plaza. Eduardo Durruthy, sobradamente conocido en los centros económicos, ofrece en este número un valioso trabajo titulado «La Fuga de los Capitales», en la sección denominada «Economía y Finanzas». Un viejo tabacalero, Don Jacinto Argudín, continúa en «Cosas del Pasado» la glosa de cincuenta y seis cosechas en Vuelta Abajo, desenvueltas todas bajo su mirada experta. Román Pérez, agrónomo joven que prestigia su profesión, escribe en las páginas destinadas a «Agricultura» un estudio sobre el mejoramiento de las tierras para tabaco en la zona de Vuelta Arriba. Otra firma que avalora el conjunto en «Habano», la del Dr. Ramón J. Martínez, se ocupa de asuntos sociales y así podríamos ir enumerando página por página cuanto contiene esta revista que es en todo un orgullo legítimo para nuestro país.

Es el fruto del esfuerzo realizado por nuestros queridos compañeros Ricardo A. Casado, José E. Perdomo Jorge J. Posse y Francisco Bethencourt. Por ello los congratulamos.

DESEA LA CAMARA DE COMERCIO DE CAMAGUEY QUE LOS TRAMITES SE TERMINEN ANTES DE 30 DIAS

Explicando su petición, dice que la República ganará tanto en lo social como en lo económico; además, desde el punto de vista electoral, ayudarán a nuestra política

La Cámara de Comercio, Industria y Agricultura de Camagüey, nos envía copia del escrito que acaba de dirigir al Consejo de Estado, solicitando la ciudadanía cubana para los españoles residentes. Dicho escrito dice así:

Honorable Consejo de Estado. Habana.—La Cámara de Comercio, Industria y Agricultura de Camagüey, en Asamblea General celebrada en la noche del 20 del mes actual, actuó alrededor del problema, ya tratado en año anterior, sobre la ciudadanía cubana para los españoles.

Y, por unanimidad, se adoptó el acuerdo por el cual se interesa de ese Honorable Consejo de Estado lo siguiente:

«Conceder a todo español que lleve tres años de residencia en Cuba, con el menor costo posible y mediante una tramitación oficial de treinta días, la ciudadanía cubana».

No es posible dudar de los beneficios que en todo orden de cosas ha de traer tan importante solicitud.

Económicamente, el Erario Público experimentará momentos favorables, por causa de la recaudación obligada; socialmente no es posible dejar de comprender lo que en el seno de las relaciones entre las familias habrá de favorecer el medio social; Políticamente, este factor ha de verse robustecido por la magnitud del voto ciudadano, permitiendo la evolución de los partidos en mejor campo de acción y propendiendo todos a que en esa evolución se resuelvan los problemas en medio de un más justificado reconocimiento de derechos y deberes, muy distinto al momento actual.

Así pues, ese Honorable Consejo de Estado estudiando el particular y pensando en días buenos para la Patria, hará que ésta entre en buena senda, y el día 12 de octubre de 1935 (Fiesta de la Raza) y como homenaje a la misma, se ofrezca al pueblo de Cuba el gesto hermoso contenido en Decreto al efecto, y por el cual los españoles residentes en Cuba, por período de tres años, puedan obtener, con el menor costo posible y en una tramitación de treinta días, la ciudadanía cubana.

Muy reconocidos a su atención, quedamos de ustedes muy respetuosamente, M. ESTEVEZ FUSTER, Presidente. p.s.r. ALFREDO CORREOSO QUESADA, Secretario General».

Ha pedido Cruces 75,000 pesos para su reconstrucción

Necesita, además, la carretera de Maltiempo. $1.500,000 de pérdidas en todo el Término

Anoche visitó nuestra Redacción una comisión de personalidades del Término de Cruces, integrada por el coronel Rufino Aparicio, Alcalde de dicha localidad; y los señores Ambrosio Mencía, Presidente de la Cámara de Comercio; Virgilio Villanueva, Presidente del Casino Español y Mario Covas Reyes, Presidente del PUN en Cruces, y del Comité de Auxilios a los Damnificados, que labora en dicha ciudad villareña.

Los distinguidos visitantes nos dieron cuetna de que habían sostenido una importante entrevista con el Presidente de la República, coronel Mendieta, en el curso de la cual solicitaron la concesión de un crédito de 75 mil pesos, de los cuales, $25.000, serán dedicados a la reconstrucción de las casas del campesinado y en la zona urbana, y los $50.000 restantes, a la construcción de la carretera de Mal Tiempo de vital importancia para la zona—y al arreglo de las calles de Cruces.

La carretera de Mal Tiempo —expusieron dichos señores— es el anhelo de las clases cruceñas, ya que la misma ofrecería un caudal de beneficios que se dejan sentir.

Agregaron que las pérdidas ocasionadas por el reciente ciclón en el Término de Cruces, alcanzan a millón y medio de pesos, registrándose dos muertos y más de 25 heridos, hallándose la zona rural sumida en la miseria.

También nos manifestaron los comisionados de referencia, que habían pedido al Presidente de la República, la condonación de las multas impuestas a los comerciantes de Cruces, en estos últimos días, por los inspectores de Hacienda, así como la suspensión de la inspección que actualmente se practica allí, y por último, el pago de los haberes atrasados a los empleados públicos de aquella localidad.

Los comisionados de Cruces—según nos expresaron— salieron muy optimistas de la conferencia sostenida con el Jefe del Estado.

El Círculo de Amigos de la Cultura Francesa prepara su labor cultural para 1935-36

El Círculo de Amigos de la Cultura Francesa, la conocida institución de la calle San Lázaro esquina a Hospital, prepara sus nuevas actividades del año académico 1935-36. La Directiva se propone imprimir el mayor vigor a los trabajos pedagógico culturales. Los nuevos cursos de idioma francés están a cargo del profesor Dr. Roberto de la Torre, graduado en la Escuela de Profesores de Francés de la Universidad de París y que ya ha ganado una sólida reputación en nuestro país.

En la Habana resulta dicha institución el hogar de la cultura francesa, el centro que mantiene directamente el contacto espiritual del cubano con el pensamiento francés, gracias a la labor de difusión que viene realizando desde su fundación, en 1928.

Muy pronto se dará a la publicidad el calendario de conferencias que atraerán sin duda, como en años anteriores, la atención de los intelectuales y de la sociedad culta de la Habana.

La inscripción para los cursos de francés continúa abierta hasta el día 15 de octubre, a todas horas del día.

Afirman que las tropas de Italia avanzan sobre la zona abisinia neutral

ASMARA, Eritrea, viernes, octubre 4. (AP).—Informes de carácter extraoficial consignan que las tropas eritreas que se encuentran operando bajo la bandera de Italia, han avanzado sobre la llamada zona neutral establecida por los abisinios, de 30 kilómetros de fondo, a todo lo largo de la frontera. Las tropas que avanzan son de caballería.

OCUPAN TODO UN FRENTE DE 30 KILOMETROS LOS ITALIANOS

ASMARA, Eritrea, viernes, octubre 4. (AP).—Las fuerzas de caballería eritrea que han avanzado sobre la frontera abisinia van seguidas de infantería, flanqueándolas unidades de carros blindados y artillería ligera. Los informes que aquí se tienen indican que la zona entera de 30 kilómetros de fondo ha sido ocupada por los italianos.

De urgente necesidad el mejorar las condiciones de los pabellones para enfermos contagiosos en hospitales

Así lo ha solicitado el Director de Beneficencia de la Junta de Sanidad, después de haber inspeccionado un gran número de centros benéficos de la República. Informe sobre el ciclón

La Junta Nacional de Sanidad celebró ayer sesión, presidiendo el doctor Emilio Martínez, Director de Beneficencia, siendo aprobada el acta de la sesión anterior con una enmienda propuesta por el doctor Esidoro Agostini, Jefe local de Sanidad de la Habana, en lo que respecta a tratar los casos de mordedura de gatos rabiosos, según lo establecido en las Ordenanzas Sanitarias vigentes para los lesionados por perros.

El Director de Sanidad, doctor Ramos, que con el Secretario, doctor Ituarte, fué a Cienfuegos el pasado sábado, dió cuenta del resultado de su inspección a dicha ciudad y otros pueblos villaclareños afectados por el ciclón del día 28 del pasado mes de septiembre, así como de los trabajos verificados por el Departamento en auxilio de los damnificados en esas localidades.

Por su parte el doctor Emilio Martínez dió cuenta del resultado de su reciente visita a los hospitales del interior de la República—de la que dimos cuenta oportunamente—y la necesidad de mejoramiento de los pabellones para enfermos contagiosos en muchos de dichos centros benéficos.

Quedó enterada la Junta de un escrito del Director del Hospital Las Animas notificando las faltas de locales y de consignación para poder atender al sostenimiento de los casos de enfermedades infecciosas que se le van enviando por distintos Jefes locales de Sanidad, acordando la Junta interesar del señor Secretario de Sanidad y Beneficencia un crédito de con cargo al Fondo de Epidemias para poder atender al servicio del Hospital Las Animas.

Reinterando igualmente al señor Secretario una petición anterior de la Junta, respecto a una audiencia del señor Presidente de la República para acudir la Junta en pleno y tratar de las orientaciones sanitarias de acuerdo con los planes del señor Secretario de Sanidad y Beneficencia.

Se pasaron a ponencia los siguientes asuntos: Al señor Cosculluela, escrito de Ingeniería Sanitaria sobre los desagües de San Antonio de los Baños, informe de Ingeniería sobre los desagües de Surgidero de Batabanó; el expediente de la planta de embotellar agua en los manantiales de San Francisco en Guanabacoa en lo que respecta a un cuarto de jarabe en la propia planta; escrito del Centro de la Propiedad de Aguada de Pasajeros sobre el acueducto de aquella población.

Al doctor Fernando Zayas, en escrito del señor Tomás López relativo al acuerdo de esta Junta sobre la existencia de corrales para trasiego de ganado de cerda y lanar en el patio de la Estación del Ferrocarril del Oeste.

Al doctor Roberts, un escrito del señor Francisco Pallares presentando un modelo de aparato Oxipathor de Oxígeno para el tratamiento de algunas afecciones.

Se pasó al doctor Antonio Díaz Albertini un proyecto de clínica Quirúrgica titulada La Caridad, en Cárdenas a instancia del doctor Francisco Otti.

Al doctor Emilio Martínez se pasó un escrito del Jefe local de Sanidad de la Habana, sobre la fijación de escupideras en los establecimientos públicos.

Al doctor Díaz Albertini, un escrito del doctor H. Muench sobre estadísticas vitales en Cuba.

Al doctor Gonzalo Aróstegui, un escrito del doctor Lorenzo Comas, sobre tuberculosis.

Al doctor Isidoro Agostini, los antecedentes sobre una licencia para tienda mixta en Aguila 53.

Al doctor Gerardo Fernández Abreu un escrito de la Inspección General de Farmacia sobre casos de muerte por la aplicación de anti-toxina diftérica atrasada en los Estados Unidos.

GUARDANDO LA VIA FERREA

Un grupo de soldados etíopes, aparece en esta foto tomada en los momentos en que se dirigen a guardar las vías férreas, en Harrawa. Esta sola línea férrea es la arteria central que conduce al frente de guerra.

El Tribunal Supremo declara que no ha lugar a solicitar de Sanciones la causa contra la Constituyente de 1928

Reconoce que los hechos impuados tendieron a prorrogar los poderes del Gobierno de Machado, manteniéndolo en la Presidencia. Casos resueltos en las Salas de Urgencia

El Tribunal Pleno del Supremo resolvió ayer la solicitud del doctor Rafael Ramos Grau, acusador popular en la causa seguida contra los Constituyentes de 1928 y contra los Congresistas que proclamaron en esa fecha a Gerardo Machado en su período de seis años. Por esa resolución, el Supremo declara no haber lugar a interesar del Tribunal Nacional de Sanciones la referida causa por no estar reservada al Pleno la competencia en relación con hechos como los imputados «tendientes a prorrogar los poderes del Gobierno del exPresidente Machado, manteniendo con tal prórroga durante un mayor período de tiempo el régimen a la sazón existente».

El doctor Ramos Grau, que seguirá agotando todas las vías en el procedimiento contra los acusados, se ha personado ante el Nacional de Sanciones, como tal acusador popular. Dicha causa, como se sabe, fué elevada al repetido Nacional de Sanciones, sin dictarse procedimiento, por el Juez Especial doctor José P. Ferrer Saavedra.

RESOLUCION SOBRE DECLARATORIA DE HEREDEROS.—La Sala Primera de lo Civil de esta Audiencia ha fallado en el expediente procedente dl Juzgado de Primera Instancia de Almendares, ante el que solicitó José Saavedra Gallego, del comercio de esta plaza, como tutor de los menores Juan Antonio, José, Purificación y Jesús Rey, que se declarara intestado el fallecimiento de José Rey Cudillero, en cuanto a la institución de herederos y por sus únicos y universales herederos a sus cuatro hijos, los citados menores, habiendo el citado Rey Cudillero otorgado testamento en 14 de Octubre de 1927, por el que haciendo constar que sus padres habían fallecido, instituyó por sus únicos y universales herederos a sus dos hijos nacidos entonces, los nombrados Juan Antonio y José, quedando preteridos los otros dos nacidos con posterioridad, por lo que, de acuerdo con lo dispuesto en el artículo 814 del Código Civil quedó nula la institución de herederos.

El Fiscal evacuó el trámite en el expediente en el sentido de que, a su juicio, la circunstancia de que el causant hubiere fallecido bajo disposición testamentaria, que es nula en cuanto a la institución de herederos que contiene, en virtud de lo previsto en el artículo 814 del Código Civil, no empece a que en este asunto se acceda a la declaratoria de herederos que se interesa, por la sencilla razón de que el derecho hereditario surge, en este caso, del parentesco que existía entre los interesados y el causante y no el repetido testamento, el que por su parte no contradice ese derecho en ninguna de sus cláusulas.

Y la Sala antes citada ha resuelto el asunto declarando herederos, en línea recta descendnte, de José Rey Cudillero, por ser nula la institución hecha en su testamento, a sus prenombrados hijos Jesús, Purificación y José y Juan Antonio Rey Cudillero en el todo de la herencia de su causante.

SENTENCIAS ABSOLUTORIAS Y CONDENATORIAS DICTADAS AYER.—Las distintas Salas de lo Criminal de la Audiencia han dictado las siguientes sentencias:

María Navarro, para la que el Fiscal pidió seis años y un día de prisión mayor, por el delito de robo cualificado, ha sido absuelta por la Sala Tercera de lo Criminal; defendiendo el doctor Mario de Franco Beoto.

Francisca López Zaldívar, es absuelta de robo, defendió el doctor José Luis Varona; Leopoldo y Fernando Jorge Carballeira González, acusados de amenazas condicionales de muerte a la firma Quesada y Hermano, los que aparecían haberle exigido a dicha casa la entrega de 300 pesos en Luyanó y Concha o de lo contrario le dinamitarían sus propiedades, fueron, también absueltos, por la Sala Tercera; defendió el Dr. Ricardo Illá Vilaró.

Miguel Angel Armenteros, es absuelto de robo, defendiendo el doctor Rafael Vélez; Isaac Otero Prado, de lesiones, defendiendo el doctor Carlos M. Estévez, Manuel del Campo García, de lesiones por imprudencia, defendiendo el doctor Emilio Valenzuela.

Emilio Linares Elozúa, es condenado, por rapto, a un año, ocho meses y veinte y un días de prisión; José Luis Muñoz Hernández, por rapto, a un año, ocho meses y veinte y un días de prisión; Emilio Márquez de la Roa, por robo, a seis años y un día de presidio mayor y Marcos Valdés Abreu y Eugenio Hernández, por robo, a multa de 200 pesos y 400 pesos, respectivamente.

JUICIOS CELEBRADOS AYER EN LAS DISTINTAS SALAS DE LA AUDIENCIA.—Los siguientes juicios se celebraron ayer en la Audiencia:

Retiró el Fiscal en los siguientes: Lázaro Valdés Hernnádez, para quien antes pedía 2 años, 11 meses, 11 días de presidio, por robo con agravante, defendiendo el doctor Fabián García de la Vega.

Manuel Tilman Ramos, por atentado, defendió el doctor Jesús A. Portocarrero; Miguel Francisco Rodríguez, por atentado, defendiendo el doctor Julio Fernández Rojas; Julio Yi y José Bon, por drogas, defendió el doctor Eduardo L. Figueroa; Manuel Falgueiras Pérez, por drogas, defendió el doctor Carlos R. Menció.

Y mantuvo en cuanto a Antonio Chao, por drogas, defendió el doctor Ricardo Lombard; Andrés Evaristo Cruz Méndez, por rapto, defendió el nández Rodríguez, por infracción ley doctor R. Illá Vilaró; Cándido Her de drogas, defendiendo el doctor José Garcilaso de la Vega; Raúl Crespo Puig, por rapto, defendió el doctor Francisco M. Casado; José Poveda Reguera, por robo, defendió el doctor Félix Moya; Francisco Rodríguez, por tenencia de instrumentos dedicados especialmente al robo, defendió el doctor Carlos R. Menció, y contra Humberto Lugo Domínguez, Juan de Dios Puga, Evelio Balsinde, y Eladio Ramos, por delito contra la salud pública, defendió el doctor José Garcilaso de la Vega.

CASOS DE URGENCIA RESUELTOS AYER

ABSUELTOS EL POETA EMILIO BALLAGAS Y EL PERIODISTA HEBREO ELIEZER ARNOWSKY.—El Tribunal de Urgencia Número Uno, presidido por el doctor Miguel Angel Busquet y completado por los Magistrados doctores José Ramón Cabezas y Manuel Gómez Calvo, actuando de secretario el doctor Guillermo Díaz del Cristo y ocupando el ministerio fiscal el doctor Ramiro de la Cuesta, absolvió ayer al poeta Emilio Ballagas y al periodista hebreo Eliezer Arnowsky, acusados de propaganda sediciosa con motivo de haber ocupado un telegrama al primero del novelista ruso Máximo Gorky, en el cual pería a Ballagas, le mandara algunos datos con respecto a fiestas obreras, programas de cines, fechas de días festivos y algunos otros datos con respecto a nuestras costumbres. El Fiscal, doctor Ramiro de la Cuesta, retiró la acusación por estimar que no habían cometido delito alguno, ni tampoco tenían culpa de que el novelista soviético escogiera a Ballagas y Arnowsky para que le remitieran esos datos, los que pudo haber pedido a cualquier otro intelectual; antes de terminar su informe el doctor Cuesta elogió la cultura de los acusados para los que tuvo frases de admiración y muy especialmente para el periodista hebreo, por sus poemas «Maceo», «Candelaria Acosta», «Luz Tropical» y «En la Tierra Cubana». Fueron defendidos por los doctores Eduardo Betancourt y Jesús Portocarrero. Numerosos intelectuales asistieron felicitando a los acusados por su absolución.

También fueron absueltos por el mismo Tribunal, Alis de Para Ruiz, Francisco Turf y Cándido Santillano Duarte, de propaganda sediciosa; Jerónimo González, de incitación a la huelga; Angel Pons Fernández y César Martínez Sanjurjo, de tenencia de armas; fueron defendidos por el doctor Armando Rabell.

LOS ACUSADOS DE LA MASACRE ABECEDARIA.—Hoy comparecerán ante el Tribunal de Urgencia Número Uno, el líder radical doctor Oscar de la Torre, Paulino Pérez Blanco («El Oriental»), y otros acusados por la masacre abecedaria, ocurrida en 17 de Julio del pasado año. Este juicio ha de traer gran número de concurrentes por ser el primero que se celebra en Urgencia en el que interviene, además del Fiscal, acusador particular a nombre de los abecedarios, que lo es el doctor Israel Soto Barroso. En la defensa el doctor Carlos Muñoz Hernández.

ULTIMA HORA

SE SUICIDO UNA JOVEN QUE IBA A CONTRAER NUPCIAS

ESTA madrugada, el Teniente Aguabella, se constituyó en el Cuarto Centro de Socorro, donde falleció la señorita Rosa Montes de Oca Alvarez, natural de la Habana, de 18 años de edad y vecina de Goss número 25, en el reparto La Sola.

La joven que fué llevada por sus familiares a dicho centro benéfico, fué reconocida por el médico de guardia, quien certificó su muerte por envenenamiento, debido a haber ingerido un tóxico sublimado.

Según declaración de los familiares Rosa iba a contraer hoy viernes nupcias con el joven Manuel Pérez, a cuyo fin todo estaba preparado.

La Policía ocupó un frasco con residuo de estricnina por lo que se supone que ese sea el veneno ingerido por la joven, ignorándose el motivo de su extraña determinación.

El cadáver fué entregado a sus familiares, con la obligación de presentarlo en el Necrocomio.

MUY GRAVE EL COMANDANTE JUAN F. SORDO CUERVO

En las primeras horas de la madrugada llega a nosotros la noticia de que se encuentra gravemente enfermo, en su residencia de Galiano número 14, el comandante médico del disuelto Ejército Constitucional señor Juan F. Sordo Cuervo.

Hacemos fervientes votos por su pronto restablecimiento.

Cuba debe laborar por tener Tratado Permanente con E. U.

El señor Blanco Herrera ve con simpatía la labor que efectúa Unión Social

La Habana, septiembre 26, 1935.
Sr. José Manuel Casanova,
Presidente de la «Unión Social Económica de Cuba».
Aguiar núm. 116. Habana.
Mi estimado amigo:

La finalidad que persigue esa institución, del mayor acercamiento entre los dos pueblos de Norte-América y Cuba, merece mi sincera felicitación, por las razones siguientes:

En el orden moral, los Estados Unidos y Cuba están unidos por un episodio que nunca podrán olvidar ambas naciones: la liberación de Cuba como pueblo independiente. En el orden material, Cuba es un país de gran producción azucarera, tabacalera y de otros productos de la agricultura, con pequeña población, que no le permite consumir sino una mínima cantidad de los mismos y, por tanto, tiene que buscar mercado en el extranjero, y el mercado mayor y más cercano es el de Norte-América con 125 millones de habitantes y con poder adquisito reconocido en su mayoría.

En esta situación, debemos laborar todos unidos a fin de obtener un Tratado de Reciprocidad permanente sobre bases justas y equitativas para ambos pueblos. El Tratado actual, con fecha fija de vencimiento, es una prueba debiendo todos cooperar a su mejor éxito para demostrar con ello la conveniencia mutua de llegar a un tratado permanente.

Los Estados Unidos son un gran mercado para los productos cubanos, pero también Cuba es un buen mercado para los productos del suelo y de la industria de los Estados Unidos, lo que se ha demostrado con las importaciones durante la era de buena situación económica que tuvimos los cubanos.

No quiero agregar nada más, sino felicitar a esa institución que usted preside por los propósitos que la animan y a los que todos debemos cooperar.

Queda de Vd. muy atengo amigo, q.e.s.m.

Julio Blanco Herrera.

Nueva Paz recaba algunas obras de notoria urgencia

La reparación de las rutas a Vegas y a Palos figura en el pliego de sus peticiones

Los señores doctor Baldomero Penichet, Presidente de la Asociación de Hijos y Vecinos del Término de Nueva Paz, acompañado del Director señor Luis Lavín Marcaida y del Vice-Presidente doctor Isabel Bravo Martínez, se entrevistaron con el señor Secretario de Obras Públicas, participándole que el señor Presidente de la República, había recomendado por dos ocasiones que se llevara a cabo la construcción de la carretera de Vegas a San Nicolás; así como la reparación de las de Nueva Paz a Vegas y de Nueva Paz a Palos.

La comisión ha salido muy complacida de la entrevista, por el interés que demostró el Secretario en este asunto, y de sus gestiones ante el señor Presidente de la República, esperando que muy pronto han de verse satisfechas las aspiraciones de los vecinos del Término, con la ejecución de esas obras, que llevarán el pan a muchos hogares de los Municipios de San Nicolás y Nueva Paz.

Los rotarios contribuyeron de modo eficaz con sus postulados de paz a zanjar la lucha entre cuatro países

Mañana, sábado, llegará a La Habana el ex-Presidente de Colombia, uno de los más destacados rotarios de nuestra América. La sesión celebrada ayer resultó muy interesante

El doctor Manuel Galigarcía, Presidente del Club Rotario de la Habana, que se hallaba en Miami en unión de su distinguida familia en disfrute de una temporada de descanso, presidió la sesión de ayer, en el Hotel Nacional. Para ello, tomó el avión en la bella ciudad floridana, llegó al muelle de la Pan American y de allí se dirigió al salón de sesiones, empuñando el mallete presidencial. Lo que ha hecho resaltar, una vez más, el entusiasmo rotario del doctor Galigarcía.

La sesión de ayer fué de orden interior, dedicada a educación rotaria.

Hizo uso de la palabra, en primer término, el ingeniero don Eduardo Chibás, quien pronunció un interesante discurso, del cual son estos párrafos:

«La activa labor de los 3,850 Clubs Rotarios distribuídos por todo el orbe, ha contribuído grandemente a mejorar las condiciones de las comunidades donde radican. Unas veces actuando directamente y otras por medio de los Rotarios actuando individualmente, como Embajadores de los ideales rotarios en las otras asociaciones de que forman parte ya sean con fines comerciales, profesionales, o cívicos, cumpliendo así de manera fehaciente con el tercero de los fines del Rotary.

«Y por último el compañerismo y la amistad que ha surgido del trato entre los 160.000 Rotarios, en los 87 países esparcidos por toda la haz de la tierra, están contribuyendo a estrechar cada vez más, los lazos entre los ciudadanos de tantas nacionalidades distintas, coadyuvando de esa manera a zanjar amigablemente las dificultades internacionales.

«Así ha sucedido recientemente, en nuestra propia América, donde la intervención decidida de los Rotary Clubs determinó la suspensión de las hostilidades entre Bolivia y Paraguay poniendo fin a esa guerra tan desastrosa y sangrienta. También contribuyeron eficazmente los rotarios a zanjar definitivamente las antiquísimas diferencias entre Chile y Perú, cumpliendo así en la práctica, de una manera admirable con el 4o. y último fin del Rotary». Fué muy aplaudido.

Después hicieron uso de la palabra —con gran brillantez—el doctor Pérez Cubillas, que trató sobre «El alcance de la Resolución 34 del Rotarismo»; el arquitecto señor Horacio Navarrete, en torno a «Privilegios y responsabilidades de un rotario»; el señor Emilio Gómez, que leyó un maravilloso trabajo sobre «Costumbres dentro del Club» y el doctor Angel Vieta, que disertó sobre el tema «Cómo debemos tratar a los invitados del Club».

También habló sobre rotarismo el doctor Félix Granados. El compañero Valdés de la Paz consumió un turno para dar cuenta a los rotarios de la marcha de los trabajos del «Día del Periodista», tributando grandes elogios a todos los miembros del Club por su cooperación, haciendo resaltar la de don Julio Blanco Herrera.

También Paco Prieto tuvo elogios para el señor Blanco Herrera por su decidido empeño de animar a nuestra ciudad, en la temporada invernal, con grandes atracciones deportivas en el sector del base ball.

El doctor Luis Machado significó que mañana sábado llegará a la Habana uno de los rotarios más connotados de América; el doctor Olaya Herrera, ex-Presidente de la República de Colombia, quien se dirige a Italia con objeto de ostentar la representación diplomática de su país ante el Vaticano.

A las dos en punto, el doctor Galigarcía dió fin a la sesión, que resultó muy animada.

Conferencia de políticos con el Cor. Mendieta

HASTA la una y media de la madrugada permanecieron conferenciando con el Jefe del Estado sobre importantes cuestiones de la actualidad nacional el Secretario de la Presidencia, Agustín Acosta, el Presidente del Partido Unión Nacionalista, señor Justo Luis del Pozo y el Gobernador de Camagüey, doctor Gonzalo del Cristo.

Cuando estos funcionarios se retiraban de Palacio departieron con los periodistas a propósito del pacto político electoral acordado, en principio entre Acción Republicana y la Unión, Nacionalista.

Manifestaron que este asunto será sometido, en forma de ponencia, a las Asambleas Provinciales respectivas el próximo domingo y en su día a las Asambleas Nacionales de ammos Partidos.

Convenida ya una coalición de fuerzas entre Nacionalistas y Acción Republicana, se dijo en Palacio que existe la esperanza de que será ratificada por las respectivas Asambleas.

PALACIO

LA CARRETERA DE MORON—Estuvo ayer en la masión palatina el doctor Pino, Alcalde Municipal de Morón, que gestiona el comienzo inmediato de las obras para la carretera de Morón a Ciego de Avila.

Otras mejoras materiales para la zona moronense ha solicitado el señor Pino.

En Palacio se entrevistó a tal objeto con el capitán Carlos Hernández, delegado presidencial en Obras Públicas.

REPRESENTACION.—Para representar al Jefe del Estado en el sepelio del señor José Antonio Suárez, salió ayer para Camajuaní el capitán Héctor Aguilera, ayudante presidencial.

EL SECRETARIO DE TRABAJO.—Restablecido de la dolencia que le ha retenido en cama durante algunos días estuvo ayer en Palacio para asistir al Consejo el Secretario del Trabajo doctor Emilio Gaspar Rodríguez.

RAMON CRUSELLAS. — Estuvo ayer en Palacio a tratar de asuntos industriales según manifestó, el señor Ramón Crusellas.

Sobre política nada quiso decir para la publicidad.

DETENIDO EL AUTOR DE UN HOMICIDIO

El teniente rel Ejército, Eloy Pino, supervisor de la Novena Estación, arrestó esta madrugada a las dos, en el Vedado, a Ramón Hernández Azoy, vecino de Máximo 52, en Bauta, por ser el autor de la muerte de un tal Esteban.

Según las investigaciones, Hernández es hijo del propietario de un café en Bauta y al estar jugando con un revólver se le disparó el arma, dándole muerte al dependiente Esteban. Una vez cometido el hecho Ramón se dió a la fuga, siendo circulado por la policía, hasta que fué habido.

Hernández fué trasladado a Bauta para ser presentado al Juez que instruye la causa.

Homenaje de las alumnas del Conservatorio Castillo a su directora, Srta. Fe E. Castillo

En el Teatro Principal de la Comedia ofrecerán las alumnas del Conservatorio Castillo, un concierto homenaje a su Directora, señora Fe Esperanza Castillo, el domingo 6 del corriente, a las 9 y 30 de la mañana.

Se ha confeccionado un selecto programa de piezas de música, canto y recitaciones, que será desempeñado por las alumnas.

Se intensifica la ayuda a todas las víctimas del ciclón

Han llegado víveres a los puntos más afectados. Una investigación de Sanidad

En Palacio, esta madrugada, se facilitaron a los repórters copias de los siguientes telegramas recibidos a última hora de la noche anterior:

Cienfuegos, octubre 3 de 1935.
Honorable señor Presidente de la República, Palacio Presidencial.—Habana.

Por orden Secretario de Sanidad informo a usted que desde días 1 y 2 de octubre salieron camiones con víveres despachados personalmente por suscrito para Rodas, Ariza, Cartagena, Turquino, Soledad, Limones y Santiago. Todos estos pertenecen a Rodas.—**Evelio Figarola**, Secretario General Cruz Roja Nacional.

Cienfuegos, octubre 3 de 1935.
Honorable Presidente República.—Habana.

Se ha enviado un inspector especial a Rodas con objeto nos diga las verdaderas necesidades de dicha población. A este Municipio se han enviado cuatro paquetes de medicinas con todo lo necesario para vacunación y curas de heridas. Según vales que constan en esta oficina. Teniente coronel Figarola, Secretario General de la Cruz Roja me informa se han enviado víveres, en este momento se prepara otra remisión para enviarla por la vía más rápida. Todo se atiende con verdadero interés, tratando de satisfacer necesidades de cada lugar afectado. Mañana seguiré informando. De usted, respetuosamente, **Doctor Ituarte**, Secretario de Sanidad.

HERIDOS GRAVES DOS ESTIBADORES

En el Segundo Centro de Socorro fueron asistidos de contusiones graves por el cuerpo, los estibadores Desiderio Concepción y Eduardo González, vecinos de Millar número 5, en Regla.

Sufrieron esas lesiones al estar descargando una lingada de sacos del vapor «Presidente Lincoln», en el muelle de la Munson Line y caerle sobre sus cuerpos.

La exposición de Rivero Merlín se clausurará mañana

Nuestro Director la visitó en el día de ayer, adquiriendo un bello lienzo de los exhibidos

A las nueve y media de la noche de mañana, sábado, será clausurada con un acto sencillo, concorde con la modestia del artista expositor, la exhibición de cuadros de Rivero Merlín en el Círculo de Bellas Artes de la Habana.

Ha permanecido abierta durante una quincena, en la que el público no ha cejado en su jubileo constante, lo que de por sí sólo sería un motivo de orgullo para cualquier pintor.

Precisamente, en el día de ayer, fué visitada por nuestro director el doctor José I. Rivero, que siente verdadera admiración por la obra de este poeta de los pinceles, impregnado de la luz transparente y de los colores de nuestra tierra.

De entre los cuadros expuestos, que representan la última obra del artista, adquirió una marina, intitulada «Desde Regla», que resulta de gran efecto y de extraordinaria sinceridad en la confección.

El acto de la clausura ha de verse muy concurrido, pues se dará cita en el mismo todo nuestro mundo artístico y social.

Será un éxito más, bien merecido por cierto para Rivero Merlín.

No autorizó el Sr. Camilo Ruspoli la publicación de «La marcha de la selva»

A propósito de un artículo insertado ayer en un colega de la tarde, bajo el título «La marcha en la selva», el señor Camilo Ruspoli nos ruega que hagamos constar que él nunca autorizó la publicidad del mismo.

DETENIDO UN EMPLEADO DEL HOSPITAL DE MATERNIDAD

Esta madrugada los vigilantes 650 y 593, procedieron a detener en la esquina de 9 y H, a Ramón Hermenegildo Pérez González, empleado del Hospital de Maternidad, por que se venía haciendo pasar como delegado del Capitán de la Novena Estación de Policía.

Al detenido se le ocupó una placa de policía especial con el número 30.

M.E.C.D. 2016

EVIAN CACHAT

Exija siempre el Agua de

EVIAN-CACHAT

y no se contente de pedir solamente Agua de EVIAN

Solo el Manantial

CACHAT

está prescrito por el Cuerpo médico francés

Rehuse toda substitución

Estado del Tiempo

Nota del mediodía del jueves:

En el Golfo de México hay relativas altas presiones, con buen tiempo. En el Mar Caribe el tiempo en general es bueno, con presiones ligeramente bajas, especialmente en extremo oriental. Las bajas presiones se extienden sobre Cuba y Haití, hacia el norte, sobre casi toda la mitad oriental de los Estados Unidos y Atlántico adyacente.

Pronóstico para hoy viernes:

Buen tiempo, excepto algunos nublados y lluvias diseminados por el territorio. Calmas y vientos flojos a moderados, variables.

Observatorio Nacional.

FARMACIA Y DROGUERIA TAQUECHEL DE TURNO LOS VIERNES TELF. A-2141 OBISPO 27

FARMACIA DROGUERIA DE "JOHNSON" DE TURNO LOS LUNES Obispo 30 TELEFONO-A-2129

LA MAYOR 35 EDIFICIOS 700 EMPLEADOS SARRA DROGUERIA ABIERTA TODOS LOS DIAS TODA LA NOCHE LOS MARTES A-8026 A-3041

FARMACIAS de turno hoy

VIERNES

HABANA.

Ave Italia (Galiano) 9-B	M-1500
Ave. Menocal (Infanta) y San José	U-7074
Ave República, (San Lázaro) 282	U-6774
B.Maso (Escobar) y Peñalver	M-5450
Fernandina 77	M-5365
Finlay (Zanja) y Soledad	U-6729
F. V. Aguilera (Maloja) y S Nicolás	A-2345
Gral. Aguirre (Animas) e Industria	M-4040
Gral. Alemán (San Nicolás) y Gloria	M5222
Gral. Alemán (San Nicolás) y Maloja	M-2077
San Mariano y Figueroa	I 4333
Gral arrillo y Campanario	M-4558
Gral. Quintín Banderas y Corrales	M-4666
Gral. Suárez (San Miguel) y Oquendo	U-6936
Habana 187, entre Paula y San Isidro	M-4604
M. M Delgado (Lealtad) y Animas	M-4480
Leonor Pérez (Paula) 85	M-4129
Máximo Gómez (Monte) 2	M-5400
Padre Varela (Belascoaín) y Salud	U-2852
P Varela y P. Gómez (Corrales)	M-5427
Pi Margal (Obispo) 27	A-2141
Zenea (Neptuno) y Ave. de Bélgica	M-2277
Zenea (Neptuno) 145	U-6720
Zenea (Neptuno) 230	U-1818
Pedro Féres (Lamparilla) y Villegas	M-5718
Suárez esq. a Esperanza	M-4622
Habana No. 187 esquina a Paula	M-4604

VEDADO

AVe. España (Calle 17) entre E y F	F-6223
19 entre 14 y 16	F-6211
23 entre J e I	F-6100
Calle 25 Nro. 229	F-4488
Zapata 128	F-6002
Calle K., entre 9 y 11	F-4404

VIBORA

10 de Octubre (J. del Monte) 614	I-7242
Estrada Palma 59	I-7591
San Mariano y Figueroa	I-7334
Pocito y Reyes	X-2351

JESUS DEL MONTES Y S. SUAREZ

10 de Octubre (J. del Monte) y Rodríguez	X2247
Pocito 18	X-1500
Santos Suárez y Serrano	I-7609

LUYANO

M Fernández de Castro (Luyanó) 48	X-2345
M. Fernández de Castro (Luyanó) 130	X-3068
Rosa Enriquez 50	X-3883

CERRO.

Calzada del Cerro 440-C	M-4230
Salvador y Bellavista	I-7214

NOTA—Este grupo deberá prestar servicio público todo el día y toda la noche de los domingos siguientes: Febrero 3, Marzo 17, Abril 28, Junio 9, Julio 21, Septiembre 1, Octubre 13, y Noviembre 24.

Lea ¡ALERTA! al mediodía. Y AVANCE por la tarde.

HABANERAS *por M.R. de Fontanills*

LA MODA ACTUAL

PATRON NUMERO 974

Entre los **ensembles** escolares aparece este conjunto de faldas, blusa y abrigo para niña que es muy bonito y práctico, obteniendo un gran éxito entre las exposiciones.

El abrigo es muy útil para los días fríos o de lluvia, teniendo el mérito de una fácil confección resultando más barato que si comprase un abrigo hecho solamente.

Los patrones vienen dentro de las tallas desde ocho a diez y seis años con todas las indicaciones precesas.

TELAS DE OTOÑO

Las últimas colecciones de telas nos ofrecen un campo tan amplio y variado que podemos asegurar de antemano que este año encontraremos el vestido que hemos ideado.

Las líneas suaves de la silueta moderna nos indica que las telas deben ser de buena caída siendo esa la sola preocupación, puesto que los colores ya sabemos que son los oscuros de todas las temporadas.

El tafetán, terciopelo y las sedas corrugadas sobresalen en la inmensa variedad que envían de los grandes centros de la moda siendo **La Elegante de Galiano 64** la que recibe ejemplos elegantísimos de modernos tejidos y estampados.

NOTAS DE PARIS

Reconociendo el valor decorativo de la mariposa el mundo elegante la ha aceptado y en París, lo mismo que en New York, hace su aparición, cada vez más, de mil maneras diferentes.

Un **ensemble** mariposa tenía una chaquetica que cubría las mangas preciosas del traje que eran en forma de capa sujetas arriba por las alas tendidas de mariposas recortadas de la tela y aplicadas también en el escote terminando en el borde de la chaqueta y las mangas.

Otra novedad sensacional **Chez Julianne** son los tacones de los zapatos removibles que pueden usarse para las horas de noche, puesto que son laqueados en rojo, oro y azul o cubiertos de pedrería y hechos de tres cuadros superpuestos, sugeriendo pirámides invertidas que se ajustan uno al otro y se colocan en las zapatos de raso de color entero, permitiendo de esta manera no solo variar la estatura sino el género del calzado a voluntad

La manga Renacimiento es amplia montada de un modo que produce una línea elevada del hombro y ancha y abierta en la muñeca. Los **suits** para tarde de lana negra, esa tela conocida por **velour de laine** o **duvetyne** que a veces tienen canesú de seda, astrakan o piel de foca, carecen algunas veces de cuello y otras tienen un cuello parado parecido a los médicis.

ONDULACION MODERNA

La moda obliga a llevar los peinados modernos si no se quiere incurrir en una ridiculez.

La mujer que se cuida de seguir las indicaciones de ella, llevando en su **toilette** la última moda necesita hacerse el ondulado moderno.

Ningún peinado actualmente, carece de rizos, bucles o crespitos, colocados en las distitnas formas que favorecen a la mujer, siendo por eso obligado el permanente.

La casa **Ray-Ja**, establecida en Aguila 82, puede hacerlos perfectos, dentro de la técnica más moderna, sin electricidad, o simplificando la antigua, no usando amoniaco que para algunas personas les molesta.

FUSTAZOS

Mi cariño? Mi cariño está muerto.
Lo he matado yo mismo apurando la copa,
Que me brindó el dios Momo. Yerto
Está mi corazón; como la roca...

Nave sin rumbo que cualquier puerto toca!
Cresta de la ola a la merced del viento!
Ave sin rumbo fijo por el firmamento!
ESO, eso soy yo ahora, primorosa loca...

Joseph AIME.

La Habana 6 de Sep. 1935.

PRODUCTOS ALIMENTICIOS

De enhorabuena están las dueñas de casa con las nuevas, pastas cortadas para sopas han resuelto el problema de todos los días al pensar que clase de sopa se hace.

La variedad de pastas de **La Pasiega** es tanta que a la semana pueden servirse sin repetirla y todas de buen gusto y fácil digestión.

También los mascarrones y spaghetis tipo Italiano de **La Pasiega** representan un plato exquisito para cualquier mesa, siendo los preferidos por los **gourmets** y los que siempre escojen en los restaurants de lujo.

Recomendamos esa marca como la mejor, conociendo los ingredientes puros con que se fabrican, no debiendo faltar en ninguna casa de familia.

MENU DEL DIA

Almuerzo	Comida
Cantaloup	Grape fruit
Tortilla de plátanos	Sopa de macarrones
Albóndigas de puerco	Croquetas de bacalao
Ensalada de quimbombó	Lengua asada, Ensalada
Majarete	Brazo Gitano

RECETAS DE COCINA

Sopa borracha

Se corta una panetela en pedazos y se remojan con Jerez mezclado a yemas de huevo batidas. Aparte se tiene un almíbar de punto en el fuego, se echan las panetelitas, se les da una vuelta y se colocan en una dulcera.

DIARIO DE LA MARINA Departamento de Patrones
Habana.

Incluyo $0.20 Cts. en sellos de Correo para que me envíe el patrón No. tamaño No. que ustedes despacharán a la dirección que indico abajo lo más pronto posible. Si demora más de treinta días tendré derecho a que me devuelvan el dinero.

Nombre ———————————

Dirección ———————————

Debido a la gran cantidad de pedidos que diariamente recibimos y para simplificar el trabajo y el más rápido despacho de los Patrones, rogamos observen las siguientes indicaciones al pie de la letra: Los pedidos deben hacerse solamente por correo, adjuntando en sellos de correo o giro postal el importe de cada Patrón que es de VEINTE CENTAVOS.

Se demora de quince a veinte días en hacer la entrega del Patrón, el cual despachamos por correo a la dirección que se nos indique. No tenemos los Patrones aquí. Estos nos los envían de los Estados Unidos de acuerdo con nuestro pedido.

MATANCERAS *por Manolo Jarquín*

DIA DE FELICITACIONES.—El de hoy.

Grande el número de los saludos que han de figurar en esta primera nota de las «Matanceras» para damas y caballeros que celebran en esta fecha su fiesta onomástica.

Una gran señora inicia la relación.

La esposa del presidente del Liceo y Director de la Quinta de Salud de la Colonia Española, Panchitica Tió de Font.

Todo sonreirá hoy en torno suyo, por que todo parece aunarse para su mayor ventura y su dicha más grande, en ese hogar del prestigioso gallego, que de tantas, tantísimas consideraciones y simpatías disfruta en nuestra sociedad.

Otra bella y distinguida señora está de días hoy, pero a causa de reciente luto, ni recibirá ni serán de alegrías las horas de este viernes de octubre.

¿Cuál otra que Paquita Bidaurrazaga de Urréchaga?

También felicitaré con afecto y con cariño a Panchitica Morales de Luque, Panchita R. de Hernández, y Panchita R. viuda de Martorel.

Una ausente a la que se recuerda siempre con agrado en esta sociedad; Paquita Morales Pasalodos de Rodríguez Cáseres.

Y Paquita Ayó de Urquiza, que reside desde hace años en Europa.

Los caballeros ahora en numeroso grupo: Pancho Pita, Pancho Díaz, Paco Trejo, Panchito Chávez, Francisco Díaz Gárciga, Pancho Campos Prieto, Francisco Dans, y Francisco Molina.

El Ingeniero Pancho Benavides, el doctor Francisco Flor Jorganes, el doctor Panchito María Fernández, el doctor Frank Lavandeira y Zaldo, Frank Rojo, y el simpático clubman Pancho Lecuona y Hernández.

Francisco Castañer, acaudalado hombre de negocios, a quien irán a saludar sus numerosos amigos a su residencia de Milanés y Manzaneda.

El Teniente Fiscal de la Audiencia doctor Francisco Zayas.

El doctor Paquito Baquedano, que viaja actualmente por Europa.

El popular Pancho Rabelo y su hijo Panchón, tan bien querido entre nuestra juventud.

Pancho Cao, Panchito Tolosa, Pancho Ponte, Panchito Botet, Pancho Casañas, Francisco Berzán, Francisco Condóm, Francisco Araña, Francisco Gutiérrez, Francisco Mena y Francisco Domínguez.

Un caro compañero en el periodismo: Paquito González Bacallao, Director de la Revista «Cárdenas Social».

Francisco González Irigoyen, Paquito Ferrer Blanco, el doctor Francisco Montes, y Francisco Casas.

El doctor Pancho Cartaya, médico prestigioso que ejerce en la Habana.

Panchín Bernal a quien hago llegar mi saludo con un abrazo.

El más popular de los clubman del Habana Yacht Club de Marianao, Pancho Villaoz, que en su retiro de San Miguel, recibirá hoy muestras de las muchas simpatías con que cuenta.

Pancho Arango y Mantilla y su hijo Francisco Arango y Romero.

Paco García Gómez, que pasa una temporada en el Vichy cubano.

Francisco Benavides y Pollo. Francisco Cárdenas y Francisco López.

Francisco Facundo, Francisco Díaz, y Francisco Coro.

Paquito Casas Prendes, el segundo de los hijos del Ingeniero Jefe de Obras Públicas del Distrito de la Habana.

Tengan todos un feliz día.

UNA EXPOSICION.—En el Liceo.

Será su apertura mañana sábado y se expondrán al público interesantísimos trabajos en repujado en cuero y metal, pirograbado, marquetería, laminado en metal, pinturas sobre telas, «Perlees», «Escarcha», «Oleo» y pasta o relieve italiano, todos de la Academia de la Profesora Ana María Guim, laureada de San Alejandro.

Funciona en la Habana, esta Academia, bajo los auspicios de la gran casa «El Arte» y es su enseñanza gratuita.

Verdaderos primores en objetos de arte, búcaros decorados, tinajas, jarras, macetas, útiles de escritorio, marcos para cuadros lienzos y tapices, estarán desde la noche de mañana a la vista de cuantos desfilen por esa sala del Liceo, que tan gentilmente se ofrece a dar esta oportunidad a los matanceros.

En la apertura de la Exposición, hará uso de la palabra el doctor Mario Dihigo, Gobernador de los Rotarios y Ex presidente del Liceo.

FAVORABLE CRISIS.—En el estado de una enferma.

Me refiero a Zenaida Montalvo y Campanería, que estuvo a borde de la muerte en días pasados y que de veinte y cuatro horas a la fecha, ha mejorado grandemente.

Los médicos que la asisten recuperan su fé en la ciencia y las altas temperaturas —pasaron a veces de cuarenta y dos grados— y los síntomas alarmantísimos que confrontábanse en la hoja clínica, van desapareciendo.

Con cuanto placer han de leer estas líneas las amistades de las familias Montalvo y Campanería.

EL DR. BARROSO.—Rumbo a Cienfuegos

En la mañana dejó la playa, donde ha pasado todo el verano, el distinguido matrimonio Joaquín Barroso y Baldomera Gómez, que se han dirigido a la Perla del Sur, de cuya ciudad es actualmente Juez el doctor Barroso.

Han dejado la casa de la señora Viuda de Font, en la Calzada de General Betancourt número 63.

Nuestra despedida a los esposos Barroso-Gómez y sus simpáticos hijos Joaquinito y Gustavo.

HAVANA-CASINO.—La Orquesta fashionable.

Ha sido contratada por el Liceo para su baile del 10, este conjunto musical excelente, que tantísimo gustó cuando se presentó en fiesta inolvidable del Matanzas Tennis Club.

La brillantez que ha de revestir esa soirée en la casa cubana, en fecha tan señalada como la del 10 de Octubre, puede ya proclamarse con el sólo hecho de la contrata de lo Orquesta Havana-Casino.

VIAJEROS.—A los que saludar.

En primer término a los esposos Riera-Vignier, que han vendo a pasar una temporada con su hermana la señora viuda de Miranda.

Bajo el peso del dolor más grande se hallan hoy esos señores de Vignier a los que no ha mucho hirió el destino arrebatándoles el nieto que era su adoración.

También ha llegado a Matanzas, procedente de Miami, la joven e interesante dama Josefina Gómez Albuerne de Tió.

Hizo el viaje también de la Florida a la Habana en el mismo vapor el doctor Alberto García y García.

Y la siempre bella y siempre interesante Silvia Hernández Lovio, la gentil esposa de nuestro Director el doctor José I. Rivero.

POSTULANDO.—Para los Asilos.

Durante toda la mañana no se ha visto por las calles de Matanzas otra cosa que comisiones de damas y señoritas que con sus jarros-alcancías, imploraban de toda la población su óbolo para la colecta que anunciamos, con objeto de adquirir boletos del sweepstakes, de la Asociación Cívica de Beneficencia.

Destacaré algo que es tan grato como mable.

Han sido las clases pobres, los humildes, los más modestos, los que primero se han apresurado a corresponder a estas peticiones.

Los vendedores ambulantes, los choferes, los conductores de vehículos, los obreros en tránsito, disputábanse el honor de ofrecer su pequeña contribución a fin tan altruista.

Y de este ejemplo y de esta conducta admirable no se han ruborizado los que con casa propia, con fortuna, con posibles, han seguido de largo sin un solo gesto al presentárseles las alcancías.

Esos a quienes hoy todo le sobra, ignoran que serán sus nietos posiblemente los indigentes del mañana y que lo que ellos nieguen hoy a los menesterosos, se lo negará la Providencia a sus descendientes.

Cuánto, cuánto apellido que significó opulencia y poderío ayer, vemos hoy por nuestras calles encarnando la miseria.

Y cuántos, cuántos de los que hoy ricos y pudientes, egoistamente niegan la caridad, la implorarán en el futuro del insondable destino.

Negar un kilo a esta colecta, cuando se lleva levita, es deshonrarla, deshonrándose.

ON DIT...—Amores que vuelven.

Han reanudado sus relaciones amorosas, pasada la nube que veló el cielo de su dicha, dos jóvenes que tienen entre nuestra juventud las mayores simpatías.

Vecinita de un aristocrático quartier la fiancée, reside hoy en la Habana su prometido, a cuya familia despedí no hace un mes aún, en estas mismas columnas de mis «Matanceras» del DIARIO DE LA MARINA.

Y ya en este plano de la amorosa chismografía, diré que ha sido correspondido en sus pretensiones amorosas, un distinguido young gentleman, cuyo apellido figura en el alto comercio de la plaza con gran prestigio.

Reside en Versalles, en legendaria mansión, la incógnita bellísima, de cuyos amores me hago eco.

Otras noticias sobre el mismo tema.

Dos peticiones que ya he anunciado con anterioridad sin señalar la fecha, y que ya hoy puedo dar como seguras.

Será el nueve de octubre la formalización del compromiso de amor, de la hija de un alto funcionario del Gobierno y un cumplido joven, hijo del Presidente de una católica institución matancera.

Y el quince el engagement de una señorita que fué electa Reina del Casino en los pasados carnavales, y el hijo de un distinguido caballero que será postulado para la primera Magistratura de la Provincia, por uno de nuestros partidos políticos.

Y como final de esta nota: un otro compromiso que sin ser oficial, es del dominio público: los amores de una interesante y graciosa mademoiselle que reside en la calle de Byrne y un joven que lleva uno de los más preclaros apellidos de la Atenas.

Sobrino él de una ilustre naturalista y ella de uno de los hacendados que más preponderancia tuvo en nuestra Provincia.

MARUCA FAEZ.—Gentil viajera.

Ha llegado a ésta para pasar una temporada junto a sus hermanos el Ingeniero Segundo Jefe de Obras Públicas Sergio Barrientos y su esposa Hilda Páez, la bella e interesantísima mademoiselle.

Se hospeda en la Playa, donde goza de tantas simpatías la encantadora Maruca.

Mi bienvenida a la señorita Páez.

LA ORQUESTA SOMAVILLA.—En la fiesta del doce.

Estrenará su nuevo instrumental y los elegantes uniformes que ha hecho para sus profesores, el conjunto musical, que reforzado convenientemente quedará a la altura de cualquier orquesta de la capital.

Un nuevo y variado repertorio ofrecerá Rafael Somavilla, en el baile del Casino del Día de la Raza y en lo adelante, cuantas nuevas piezas—foxs, vals, danzas, y tangos—se estrenen en la Habana, aumentará el programa de esos virtuosos.

Felicitémonos de este acontecimiento, porque teniendo aquí conjunto tan admirable no habrá necesidad de recurrir a fuera, y resultará siempre más económico para nuestras sociedades, que no tendrán que sufragar gastos de viajes a los conjuntos que nos visiten.

EUREKA.—Las aceras de Tirry.

El Alcalde Municipal Sr. Paulino Sores, que tan eficientes pruebas viene ofreciendo de su amor a Matanzas y de su interés por mejorarla, entre otras muchísimas obras que va a emprender, se propone resurar esas aceras de la Calzada de Tirry, que constituyen hoy un peligro y que desdicen, por ser una de nuestras principales vías, de la cultura y el adelanto de la población.

Dicha obra, por la que tantísimo ha clamado el pueblo matancero, va a sernos legada por el actual Mayor yumurino, que aunque con más voluntad que fondos disponibles, está haciendo verdadera obra de romano, al acometerlas.

Estimulemos a Solés, alentémosle en sus buenos propósitos y premiemos su labor en las urnas llevándolo a la Cámara donde nos representará con provecho para los intereses yumurinos.

IGNACITO URIARTE.—En franca mejoría.

En estado favorabilísimo, que alegra tanto como a sus padres y a sus familiares a sus infinitos amigos, se encuentra desde hace seis días el primogénito del director del Liceo.

Han cedido las fiebres que lo aquejaban.

Y el proceso de su enfermedad ha entrado en fases que alientan a la ciencia y le auguran la victoria en el rudo combate que ha venido librando hasta ahora con su enfermedad.

Tanto en Matanzas como en la Habana, donde disfruta el joven Uriarte de simpatías grandísimas, se leerán estas líneas con placer y júbilo idénticos a aquel con que lo escribo.

AL MARGEN DE LA HISTORIA

ALEJANDRO DUMAS

Nos asalta una duda: ¿debe figurar Alejandro Dumas en esta sección? Creemos que sí. El autor de «Los Tres Mosqueteros», el «gran Alejandro»—como se llamaba a sí mismo, modestamente—empleo toda su vida en jugar a su antojo con los personajes más brillantes de la Historia. Reyes, príncipes, duques, marqueses, condes, mariscales, favoritas y ministros, fueron juguetes propicios en sus manos de coloso. Además, según la frase felicísima de Alfred de Vigny «Dumas realizo una alta labor educativa al explicar su historia al pueblo francés». Claro la explicó a su manera; pero es innegable que, aún hoy, millones de personas conocen los hechos más salientes de los anales de Francia a través de las novelas de Alejandro.

Por eso no hemos dudado en traerlo aquí, para que pueda codearse con emperadores y príncipes.

Alejandro Davy de la Pailleterie Dumas, marqués de la Pailleterie, hijo de un escarecido general, no era otra cosa que un niño grande. Amaba la gloria en todas sus manifestaciones: aplausos, condecoraciones, popularidad, diplomas... Una a una fué colgando en su pecho hasta veinte grandes cruces, pero murió con la tristeza inmensa de no haber visto en su solapa la cinta roja de la Legión de Honor. ¿Injusticia? ¿Olvido? No se ha podido precisar. Una vez estuvo a punto de ingresar en la orden, pero Luis Felipe I, rey de los franceses—de quien fué bibliotecario cuando el monarca burgués era simplemente Monseñor el duque de Orleans—borró su nombre de la lista de promoción, a pesar de que lo recomendaba con muchísimo interés el señor duque de Chartres.

El mayor orgullo de Alejandro era su título de marqués. Cuando lo insultaban, cuando le decían «¡Negro!», él, encogiéndose de hombros olímpicamente, replicaba: «¡Envidiosos! Me dicen todo eso porque soy un marqués y ellos apenas si pueden usar el título de caballeros»... Y, a renglón seguido, hablaba de la revolución y de la libertad y hasta de la república.

¡Las cosas de Dumas...! Si pudiéramos recogerlas todas en dos cuartillas, ¡con qué gusto lo haríamos...! Su mejor novela fué su propia vida.

Ambición, Lucha. Miseria. Triunfo. Gloria. Opulencia. Caída. Estrechez. Nuevo esplendor. Viajes. Novelas. Dramas. Periódicos. Revistas. Revoluciones. Desafíos. Banquetes. Cruces. Amigos... Fulgor de diamantes y sombras de olvido. Así, tratando de tú a reyes y príncipes —según él—y en lucha abierta con los literatos de su época; aplaudido unas veces y ultrajado casi siempre, vivió este prodigioso señor, cuya gloria empezó la memorable noche del estreno de «Enrique III» para perdurar a través de todas las vicisitudes y en contra de la voluntad de sus enemigos.

De todas las anécdotas de Alejandro, sólo contaremos una. La más interesante, sin duda, la que le pinta de cuerpo entero.

El ministro de Relaciones Exteriores creyó oportuno que Dumas escribiera un folletón sobre Africa, para inducir a cien mil franceses a que fuesen a colonizar aquellas tierras. Y Dumas recibió el encargo de hacer un viaje para ambientarse. Los preparativos duraron varias semanas. Equipajes suntuosos. Carabinas. Tiendas de campaña. Secretarios... Pero «el gran Alejandro» no podía viajar como todo el mundo. Y exigió un buque de guerra.

El Gobierno no opuso el menor inconveniente, porque ignoraba que «el marqués», en pleno entusiasmo, provocara incidentes desagradables. Al embarcar, pasó revista a la tripulación de la corbeta, con el pecho cubierto de condecoraciones. El comandante se allanó a su voluntad y, naturalmente, Dumas comenzó a dar órdenes. ¡Estaba en sus glorias...! Y empezó la travesía. Una mañana, veinte cañonazos le despertaron. El bey de Túnez saludaba el pabellón del monarca francés. Pero Alejandro creyendo, sin duda, que aquellas salvas eran para él, desembarcó con gran pompa a cumplimentar a su «íntimo amigo». Y aquí empieza la historia. El bey colmó de atenciones al literato y dispuso varios actos en su honor: cacerías de leones, bailes, banquetes... Pasaban los días y Dumas, encantado de aquella vida, no pensaba en reanudar viaje. Al fin se decidió, pero hubo que hacer nuevas escalas para complacer al señor «marqués»... Mientras tanto, unos náufragos franceses esperaban que aquella corbeta los reintegrase a la patria. El ministro de Marina fué interpelado en el Parlamento:

—¿Pero es que el señor Dumas usa nuestros barcos como yates de recreo?

Y el pobre ministro no supo qué decir.

Cuando, a su regreso, se enteró de todo el alboroto que había provocado, contestó:

—¡Bah! ¡Esos «señores»...! ¡Yo soy ALEJANDRO DUMAS!

Y, para vengarse, no escribió ni una línea del esperado folletón, reclamando, eso sí, los cien mil francos que le fueron prometidos.

Así era él... ¡EL!—con mayúsculas y entre admiraciones.—Era su primer admirador. Por eso, cuando su hijo obtuvo un éxito resonante como dramaturgo, le dijo, enternecido:

—¡Te reconozco! ¡Serás algo grande, porque tú eres hijo de un dios...! ¡Pobre «Papá» Dumas...! En el fondo era un niño grande sin pizca de malicia...

J.S.A.

A TRAVES DE LA VIDA *por Héctor de Saavedra*

JUEGOS.... FLORALES

El Señor Secretario de Gobernación va a permitirme que le recomiende, muy eficazmente, un árbol que encontrará en los alrededaños de su nueva morada, el bello edificio, mal destinado, por su situación, a Instituto Provincial de Escuela del Bachillerato.

Y digo mal enclavado, porque sólo al que «asó la manteca» se le ocurre, al sacar la Academia de muchachitos y jovenzuelos del antiguo Instituto de la calle del Obispo, iria a establecer en un barrio comercial, de gran movimiento y centro de placeres, teatros y transacciones.

Con la inconsciencia e irreflexividad, con que aquí generalmente se procede, nadie se detuvo a meditar si el sitio era adecuado y equidistante de los puntos periféricos de la población, si era tranquilo y apropósito para gente joven y si ofrecía las garantías necesarias para los vecinos de ese centro escolar.

Y vamos a parar a la recomendación de mi árbol.

En el costado izquierdo del edificio, en un pedazo de terreno que limita la calle del Teniente Rey, quedó un trozo venerable de la potente muralla que a medias con el mar, circundaba la ciudad antigua de la Habana.

No sé como se salvó de la piqueta demoledora. Quizás por haraganería de los que procedieron al derrumbe de los muros seculares, lo dejaron olvidado; y el ingeniero que hizo el Instituto tomó la piadosa resolución de dejarlo allí, triste, pero con vida.

Quedó al aire libre ante la indiferencia del transeunte, y en su rudo seno, aquel recio trozo de muralla fué a su vez compasivo con un pobre jagüey que empezó a crecer a su vera.

Pero eran muchos los envites de los «educandos» para que prosperara la pobre planta, hasta que vino la idea de hacer allí un «stadium» y de cercar el terreno con una alta valla. Y ya en manos de la Fortuna, se clausuró el Instituto y se apoderó de todo aquello una tranquilidad conventual.

Entonces, Señor Secretario, había que ver cómo engordaba el jagüey, y lo beneficiosa que es a veces para las plantas la ausencia del ser humano. Es un encanto contemplar ahora, cómo ha crecido ese árbol frondoso con cuya sombra protectora, cobija al viejo muro saldando con él su deuda de gratitud.

Me apena la idea de que vengan los inevitables aduladores que creyendo ser agradables al Sr. Secretario, demochen y poden a capricho la armónica figura que le ha dado la naturaleza a esa planta que nada debe al hombre, ni una sed de agua ni un mísero cuidado.

Yo espero que el Sr. Secretario atienda mi súplica y extienda su propósito de buen gobierno hasta esa planta que también tiene su alma que, como no es humana, será agradecida...

Dr. Manuel Costales Latatú

CIRUGIA ABDOMINAL

Especialidad: ENFERMEDADES DE SEÑORAS

Prado 98. Lunes-Miércoles-Viernes.
Telfs. M-3472. F-4806. 2 a 5 p. m.

CRUCIGRAMAS

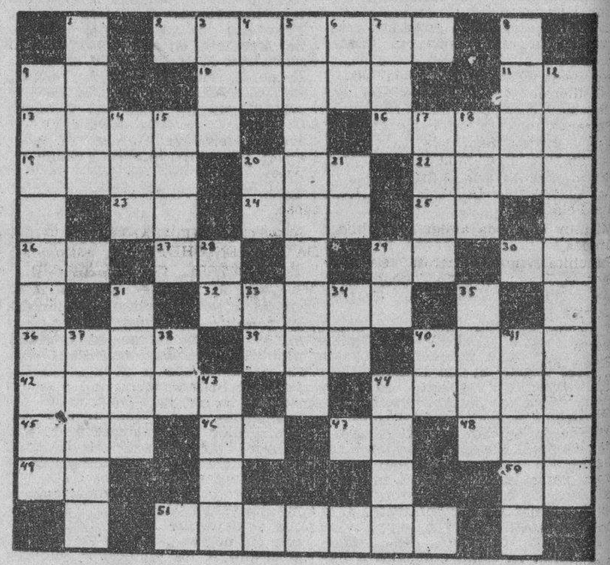

HORIZONTALES

2.—Pintor español, autor de los famosos cuadros: «La muerte de Lucrecia» y «El testamento de Isabel la Católica.
9.—Naipe.
10.—Papagayo. (pl).
11.—Contracción.
13.—Monstruo fabuloso con rostro de mujer y cuerpo de dragón.
16.—Apunta.
19.—Inclinación vivísima hacia alguna persona o cosa.
20.—Planta purgante
22.—Rezad.
23.—Sociedad Anónima.
24.—Nombre femenino.
25.—Voz que se usa repetida para arrullar a los niños.
26.—Contracción.
27.—Apócope de adjetivo posesivo.
29.—Sílaba que repetida resulta un apodo familiar.
30.—Variante de la persona.
32.—Que contiene en sí tres cosas distintas.
36.—Mujer de calidad distinguida.
39.—Nombre de letra.
40.—Atole.
42.—Persona muy pequeña.
44.—Valle entre Francia y Alemania.
45.—Bebida.
46.—Nota musical.
47.—Afirmación.
48.—Río de Suiza.
49.—Sobre en (inglés).
50.—Nota musical.
51.—Tejido muy fino que imita el de cierta telaraña.

VERTICALES

1.—Provincia de la India inglesa.
3.—Cada una de las prominencias que forma la superficie del agua agitada.
4.—Interjección.
5.—Estado de la América del Sur.
6.—Artículo.
7.—Pronombre demostrativo.
8.—Mamífero roedor.
9.—Soldado armado de alabarda.
12.—Persona que hace o vende ladrillos.
14.—Ayuntamiento de la provincia de Pontevedra.
15.—Marcharás.
17.—Nombre femenino.
18.—Metal.
20.—Sociedad Anónima.
21.—En la (antiguo).
28.—Antiguo nombre de la nota do.
29.—Río de Italia.
31.—Mineral compuesto de dos óxidos de hierro, que atrae el hierro y otros metales.
33.—Nota musical.
34.—Sílaba que repetida resulta el nombre que se le da a un niño pequeñito.
35.—No es la misma.
37.—Arbolito anonáceo de fruto gran, aromático y de gusto agradable.
38.—Afirmación Nacional.
40.—Río de Suiza.
41.—Rezado.
43.—De hueso.
44.—Ciudad del Alto Egipto, a orillas

Solución al Crucigrama anterior

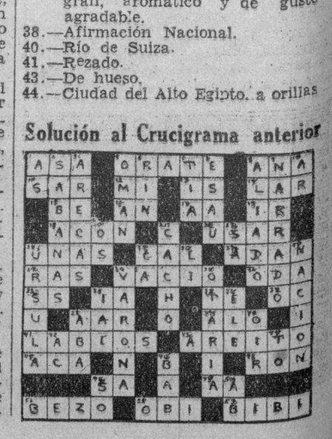

ENFERMO, UN TABAQUERO SE AHORCO AYER EN SU CASA, CALLE VIVES, 105

En la habitación número 21, de la casa Vives 105, puso fin a su existencia, ahorcándose el tabaquero Filomeno Vázquez Bello. Para consumar el hecho, Vázquez Bello amarró un cáñamo a la ventana de la habitación y después se puso el lazo al cuello, dejándose caer al vacío.

Los familiares de Vázquez Bello, expusieron que éste había atentado contra su vida debido a encontrarse enfermo y aburrido.

DETENIDO AYER UN JOVEN ACUSADO POR EL CONSUL DE LA REP. DOMINICANA

En las últimas horas de la tarde de ayer fué presentado ante el Juez de Instrucción de la Sección Segunda, el joven revolucionario dominicano, Angel Jiménez García, quien se encuentra procesado con fianza de mil pesos, por un delito de lesiones graves, al Cónsul de aquella nación, José E. Villanueva Astor.

El día 5 de julio del año actual al tratar de penetrar en el ascensor del edificio de la Manzana de Gómez, el repetido Cónsul, un grupo de jóvenes revolucionarios dominicanos, lo agredió, causándole lesiones graves.

Villanueva en aquella ocasión acusó a cinco de los exilados como autores del hecho pero ahora solamente ha concretado sus cargos contra el joven Jiménez.

El acusado al ser instruído de cargos negó el hecho, asegurando que se encontraba ese día en Neptuno y Bruzón, donde se enteró del suceso.

QUEMADURAS GRAVES

Ana Luisa Mazas Macdonado, de 13 años de edad, vecina de Bernal 31, fué asistida de graves quemaduras diseminadas por el cuerpo que sufrió al vertérsele un jarro conteniendo agua hirviente.

M.E.C.D. 2016

Es HOY, Señora,
CUANDO INAUGURAMOS EL

Salón de Belleza CIRIA

Moderno, confortable, con todos los grandes recursos que París y New York brindan:

Aparatos mejores, mobiliario ultramoderno, productos de belleza usados por las más famosas beldades del mundo entero.

HIGIENE --- SERIEDAD --- SERVICIO

tres factores que mantienen el prestigio de nuestra firma a través del tiempo.

CIRIA Y CIA.

Sirviendo a su gran clientela con la experiencia de siempre y mayores recursos.

NEPTUNO, 94 (esquina a Campanario). Telf. A-6755.

NOTA: María Antonia, Inés y Teresa saludan también a sus clientas y les ofrecen sus servicios desde esta casa.

Viboreñas

SAN FRANCISCO DE ASIS.—Me complazco en saludar en sus días a las siguientes estimadas personas:

Distinguida y respetable dama Francisca Acosta viuda de Partagás, amante autora de los días del cumplido amigo, procurador público, Juanito Partagás, en plena luna de miel, por haber contraído recientemente matrimonio con la bella dama Pilar Alcalde.

Otra apreciable señora, «Panchita de la Núez de Rodríguez, cuyas muchas amistades le demostrarán, una vez más, sus afectos.

La joven señora «Panchita» Fernández de Rodríguez.

Las señoras Francisca de Cárdenas de Barraqué, Panchita Alcover de Mesa, María Francisca R. de Fernández, Panchita Miró de López, Panchita Soto de Pérez, Panchita Dumás de Vega, Francisca María Lario de Carbonell, Panchita Osorio de Bolívar, Francisca Carbonell de Abeleira, Panchita Gil de Gómez Suárez, Panchita Pimentel de Rojas.

La respetable y distinguida dama Panchita Medina viuda de Villegas, amantísima madrina de la joven y bella dama «Dulce» Ruiz.

Un recuerdo tengo para la inolvidable dama Panchita Martínez viuda de Díaz, que fué un paño de lágrimas para los desheredados de la fortuna, cuya eterna ausencia lloran sus hijos, entre ellos los jóvenes esposos Piedad Díaz y el servicial amigo Guillermo Martínez, tesorero de la Renta de Lotería.

Presente tengo a mi estimadísima amiga Panchita San Pelayo, compañera en los inolvidables bailes del «Ateneo y Círculo de la Habana».

La simpatiquísima japonesita Paquita Peláez.

Mi muy estimada amiga Panchita Márquez.

Panchita Vigil, Panchita Castro, Panchita Fraga, Paquita Pinedo, Paquita Quintana, Panchita Porto, Panchita Cortés.

Y la hermosa muñeca Panchita Cáceres.

Entre los Franciscos, «Paco» y «Panchos», mencionaré:

Mi bueno y cumplido amigo «Pancho» Puig y Lanz, esposo de la amantísima dama Anita Méndez, padres del cumplidísimo joven Lulito Puig Méndez, deseando a tan caballeroso amigo las mayores felicidades.

Otro excelente y servicial amigo, «Chichí» Bustillo, al que junto con su amada esposa la distinguida dama esposa la distinguida María de las Mercedes V. de Bustillo deseo el inquebrantable disfrute de su actual felicidad.

Con todo mi afecto saludo al queridísimo amigo Panchito Díaz.

El buen amigo, popular facultativo doctor Panchito Polanco.

Un querido conterráneo, al que tantas atenciones debo, «Paco» Boudet.

El señor Francisco Hernández, padre de la admirable trigueña Gilda Hernández.

El joven y reputado doctor Panchito Díaz Polanco.

Mi muy estimado amigo don Paco Sentenat.

Panchito Mañalich, hermano del servicial amigo afamado facultativo doctor Octavio Mañalich.

El joven letrado Panchito Suárez Rigau.

«Panchito» Mujica, que conmigo compartió las labores periodísticas en «La Ilustración Católica», revista por mí fundada.

Francisco Marrero, Francisco Faura, Paquito Cerís, Panchito Llanio, Panchito Partagás, Frank Ruiz, Frank Collado, Francisco Martínez, Francisco Solís, Pancho Ledesma, Pancho Rey, Francisco Radillo, Francisco Barceló, Panchito Toledo, Frank Navarrete.

Panchito Iguanzo, esposo de la joven y muy bella señora Dulce Perera.

Y el joven Paquito Angulo Enríquez, hijo de mi buena amiga la señora Celia Enríquez viuda de Angulo.

Muchas felicidades les deseo.

BODAS DE PAPEL.—Cumplen hoy el primer año de casados, los jóvenes esposos señora Luisa Castro y Ortiz, y el estimado amigo Antonio Delgado y del Río.

Al recordar esta memorable fecha para ellos, les deseo la continuación de su actual felicidad y sus Bodas de Diamantes.

EBALDO NOGALES VALLEJO.—Tan apreciable joven, hijo de mi distinguida amiga la bondadosa dama Sarah Vallejo viuda de Nogales, autor de muy inspiradas poesías, que frecuentemente ven la luz en este DIARIO y otras importantes publicaciones, celebró ayer sus días y objeto fué de incontables demostraciones de afecto.

Yo le reitero mi saludo muy afectuoso.

SRA. CONCHITA ANDUIZA VIUDA DE PENICHET.—Tan estimada y joven señora, operada recientemente por el afamado cirujano doctor José de J. Penichet, en la gran Clínica Ledón-Uribe, encuéntrase en tan satisfactorio estado que pronto la abandonará completamente restablecida.

Son mis deseos consignar cuanto antes tan agradable noticia.

CLUB DE FERRETEROS.—En mi poder la atenta invitación del cumplido amigo presidente señor Juan Berasategui Urquía, para el baile que se celebrará mañana, sábado, a las nueve de la noche, en su elegante palacete social, con excelentes conjuntos musicales, y hasta las tres de la madrugada del domingo.

Le acuso recibo y le quedo muy agradecido.

CLUB INTERROGACION.—El almuerzo dedicado por la atenta Directiva que preside el buen amigo señor Cabrera, suspendido el anterior domingo, y dedicado a la Crónica Social Viboreña y Cronistas de Sociedades Españolas, se celebrará el próximo domingo, a las doce, hora muy puntual.

Han aumentado las adhesiones a esta fiesta, que por vez primera (?) se nos dedica, y eso que en la Ciudad Nueva «abundan» las «Sociedades» y los «Clubs».

Ha tocado al Club Interrogación hacerlo, y por eso yo, asombrado interrogo!, ya que nosotros tenemos una «obligación» de enero a enero, que hasta ahora ha pasado desapercibida, pero si muchas veces criticada...

Si mi salud me lo permite, señor Cabrera, asistiré, no habrá otro motivo que me lo impida.

LA GRAN VERBENA HA-CHA-CHA.—Estamos ya en la víspera de ésta que será la verbena cumbre del año en nuestra alegre y divertida Ciudad Nueva, y ha de corresponder a la entusiasta Directiva del amigo señor Sabadí, con el Presidente de la Sección de Fiestas, señor Gabriel Amil, insustituible secretario Aurelio García Dulzaides y todos sus compañeros el más brillante éxito.

El elegante y amplio local de Santa Irene y Flores, con unos terrenos de basket ball anexados, pequeños van a resultar para contener la enorme concurrencia que disfrutará de «Ha-cha-chá», en la noche de mañana hasta la madrugada del domingo.

Ni un detalle ha pasado desatendido por sus organizadores y así comprobado quedará todo lo que frecuentemente he venido asegurando de esta verbena cuyo título de «cumbre», por mí conferido, fácilmente lo discutirá a todas las hasta ahora aquí celebradas.

Urbano DEL CASTILLO

Manténgase limpio por dentro y por fuera

Todo el mundo sabe que una región intestinal limpia es indispensable para la buena salud. Por casi un siglo se ha demostrado que la mejor manera de mantenerla limpia es tomando las famosas

PILDORAS Indianas Vegetales **de WRIGHT** (cajita amarilla)

Suspendida la recepción de diplomáticos en la Cancillería

La recepción diplomática de ayer, jueves en la Secretaría de Estado fué suspendida a causa de tener que asistir el Jefe de la Cancillería doctor José A. Barnet, a la sesión del Consejo de Secretarios, anticipada para ayer por estar invitado hoy el señor Presidente de la República a los actos que en su honor tendrán efecto en la fortaleza de La Cabaña.

CRONICA HABANERA

EN SUS DIAS

Nuestro primer saludo en la fecha del día, será para una dama dignísima, de rango y posición destacada.

La Condesa de Buena Vista, la buena y bondadosa María Francisca O-Reilly viuda de la Cámara, quien por sus altas virtudes goza de la admiración de todos en esta sociedad, donde se le estima y se le quiere.

Plácenos saludar también a su hija, la joven y bella Marquesa de Santa Ana y a su nieta mayor, la encantadora María Francisquita Zárraga y de la Cámara, que aparece con su abuelita en el retrato que encabeza estas líneas.

La Condesa de Buena Vista recibirá, sin carácter de fiesta durante toda la tarde, en su señorial mansión de la Quinta Avenida.

Tenga un día feliz.

SAN FRANCISCO DE ASIS.—Gran festividad celebra hoy la Iglesia Católica, la de San Francisco de Asís.

Está de días este grupo de damas.

Panchita Pérez Vento, distinguida e interesante esposa del doctor Alfredo de Castro y Bachiller.

Mireille García, la bella señora de Alonso Franca, tan estimada en nuestros círculos sociales.

Una joven y bellísima dama; Bebita Díaz Brigman, esposa del doctor Felipe Rivero y Alonso, joven y conocido letrado que disfruta de gran prestigio en nuestro foro.

Chichita Balsinde de Díaz Payro, Paquita Morales Pasalodos de Rodríguez Cáceres, Chichí Díaz de la Bárcena Zayas, y Paquita Roque de Chacón.

Panchita Suárez Muriás, la señora del distinguido letrado Luis de Solo, a la que enviamos un saludo especial.

Francisca Alfonso de Fernández, Panchita Paz de Valdés Mora, Paquita Longoria de Salamanca, Fanny Mestre, Panchita Coll de Barros, Panchita Lema viuda de Terry, Francisca Acosta viuda de Partagás.

Francisca Rocha de Eiras.

Panchita Palenzuela de Roig, María Fujol viuda de Cuadra, Francisca Díaz de Pérez, Paquita Ronquillo de Freyre.

Paquita Pallés de Figuerola, esposa del conocido industrial José Figuerola y Getit.

Panchita Suárez viuda de Alonso, Paquita Curbelo de Olavarrieta, Panchita Alonso de Ferrer, Francisca Armenteros viuda de Jáuregui, Francisca Muñoz de Ramírez.

Panchita Herrera de Fernández de Castro.

Panchita de Cárdenas viuda de Cárdenas.

Panchita Luque de Novo, Francisca Rosas de Menéndez Sumalla, Panchita Rodrigo de Peñaranda.

Entre las señoritas, Panchita Lozano y Pino, tan gentil y distinguida.

Marietta Aenlle y de Vega, una lindísima jovencita de fina belleza.

Panchita Stincer, Panchita Fernández Gutiérrez, Paquita San Pelayo, Cheché Pérez, Francisca Gómez y Varela, Panchita Torrontegui, Paquita Peláez.

Panchita Martínez y Díaz, bellísima prometida del joven Rafael Benavides.

Paquita Villa, la encantadora señorita.

Paquita San Juan, Panchita Pino, Paquita Bucelo.

También felicitamos a Margot Jorge, bella señorita que está de días.

Y Paquita Lamas.

También está de días hoy un grupo numeroso de caballeros a los que enviamos nuestra felicitación.

El doctor Francisco Carrera Justiz, prestigioso abogado y publicista.

Un respetable caballero altamente estimado en esta sociedad, Francisco Arango Mantilla.

Francisco D. Madrazo, jefe de una conocida familia.

Paco Ruz, antiguo corredor de esta plaza que se encuentra muy bien relacionado.

El Marqués de la Gratitud.

El Conde de San Fernando.

El doctor Francisco Llaca Argudín, Magistrado del Tribunal Supremo, que actualmente preside el Tribunal Superior Electoral.

El doctor Llaca es el editor de la excelente Revista Jurídica, «Repertorio Judicial».

(Continúa en la página SIETE)

Los afortunados con los $600.00 de regalo del Concurso del Cheque.

--Cheque No. 1 - **$79.00** - *en efectivo*
Enrique Rivero - *10 de Octubre 523-Vra.*

--Cheque No. 2 - **$97.00** *en mercancías*
José J. Vázquez - *Policía Marítima.*

--Cheque No. 3 - **$141.00** *en mercancías*
Ramón Alvarez - *Calle 6 No. 37-Vedado.*

--Cheque No. 4 - **$167.00** *en mercancías*
Sra. Zaida de Mesa Plasencia - *Calle 23 No. 398 - Vedado.*

Cheque No. 5 - **$116.00** *en mercancías*
Sra. Inclán de Llanillo - *Línea y 6-Vdo.*

Todos recibirán una carta que servirá, como indentificación, para recoger los cheques el próximo lunes por la tarde.

Y SIGUE OTRO NUEVO CONCURSO DE $600.00 DURANTE ESTE MES INFÓRMESE AL COMPRAR.

La Casa Grande

VENTAS FIN DE SEMANA

Solo unos ejemplos que demuestran lo económico que resulta comprar en LA CASA GRANDE. En cada departamento hay algo que a Ud. le interesa ver y adquirir.

Polvos de arroz "fougere". Muy adherentes. Caja 18c.

Agua de violeta Casa Grande. Ondula y sostiene el peinado. Frasco 70c.

Talco "Casa Grande" perfume "fougere". Tubo 13c.

CARTERAS de piel sintética. Colores: carmelita, negro y prusia 38c.

Preciosas Batandas de seda. Variedad de dibujos y colores a 68c.

FAJAS tubulares de elástico de seda. Tallas: 24 al 34 a 1.10

Refajos de jersey de magnífica calidad. Todas las tallas y colores a 98c.

PIJAMAS de batista estampada en una gran variedad de colores y dibujos. Para las edades de 8 a 16 años 94c.

Gran colección de kimonos japoneses interpretados en telas indesteñibles. Sugestivas combinaciones de colores y dibujos. Ahora a 1.39

Trajes de botones: pantalón de dril y blusa de poplín. Colores firmes. Telas superiores. Tallas 2 a 8 años 1.25

La Casa Grande

REUMATISMO

Para reumatismo crónico, dolor de espalda, dolores en las articulaciones, enfermedad de los riñones, debilidad de la vejiga, etc., no hay remedio que obra tan rápida y seguramente que las Píldoras De Witt. Son recomendadas por miles de pacientes agradecidos. Compre hoy mismo un frasco, y dentro de veinticuatro horas verá resultados. Exija las

Píldoras DE WITT

para los Riñones y la Vejiga

M.E.C.D. 2016

NACIONAL
HOY Desde las 2
DOBLE ATRACCION
SELECT PICTURES presenta
"IRELA"
"LA CANCION del ATARDECER"
Evelyn LAYE
Conchita SUPERVIA
y
"PRINCISITA"
Gloria STUART
Jhon BEAL
20¢ Antes de 6½ Después 30¢
Tertulia 10¢

NACIONAL
Oct. 8-9-10 y 11
"SIEMPRE MAÑANA"
Silvia SIDNEY
Herbert MARSHALL

ESCENARIO y PANTALLA

ENCANTO: «NUESTRA HIJITA»

El cine hace pasar a Shirley Temple por todas las fases de la expresión. Y la actriz pequeñita no se agota nunca. Lleva el manantial en sí misma. La cámara —chisme peligroso— no consigue hacer con ella lo que con otros artistas mayores de edad: beberle el jugo generoso de la emoción, estereotiparle el gesto, dejárselo como una trama escierosada de rasgos. La ductibilidad, la frescura, la gracia no aprendida, son los valores constantes de este arte naciente.

Nos presentaron ayer a Shirley Temple en una nueva película. Se titula: «Nuestra Hijita». Pudiera titularse de cualquier otro modo, hasta pudiera ser de otro modo, porque lo que importa tratándose de Shirley no es el argumento en que se le ponga a jugar (jugar igual a reír, a llorar, a cantar, a querer, a enfurecerse, a.... jugar), sino el propio juego maravilloso. Con lo que goza el público —gozo en el sentido más exacto de la palabra— es con esa niñez pletóricamente expresiva que ha sorprendido la lente y ante la cual dan ganas de que el tiempo no pase para que el milagro se fije y permanezca.

«Nuestra hijita» es un drama conyugal simple, casi esquemático. Conocemos el caso y los personajes. El marido que olvida a la mujer por su ciencia, por la medicina, por la bactereología, y además, acaso, por la otra ciencia, la del bien y del mal, que suele cultivarse también en las «consultas» y en los laboratorios. La mujer preterida, arrinconada, que busca su entretenimiento con un hombre menos ocupado, amigo del deporte hípico. El conflicto consiguiente y la amenaza de divorcio. Un hogar a punto de deshacerse, si no fuera que un hijo es siempre el más poderoso de los vínculos.

Todo sencillo, todo cotidiano; pero animado por la vivacidad y la gracia de Shirley Temple, que actúa de maravilloso aglutinante de la emoción.

El público sale de esta película de Shirley Temple como de todas las de la gran niña actriz: con un retozo de placer en las venas, vitalizado, rejuvenecido, como si se hubiera bañado en aquella fuente de milagrería que Ponce de León no encontró en tierras floridanas.

LYCEUM: RECITAL DE EDUARDO CASADO

Eduardo Casado dió ayer un recital de poesías en el «Lyceum», la admirable sociedad regenteada por mujeres que nos están dando a los hombres un alto ejemplo de solidaridad y disciplina. Era esta la primera vez que el joven artista abordaba en público el género de la recitación.

Desde que le vimos en «Fuente Ovejuna» —donde desempeñó con brío y desenvoltura el papel del Comendador Fernán Gómez— nos impresionó en Casado el don natural. En lo físico, una aventajada figura, una elegancia y una gallardía espontáneas en la actitud y en los movimientos, y un órgano vocal potente, pastoso, flexible y de timbre gratísimo. En lo espiritual, un positivo talento histriónico y cierta contención íntima, cierta unción emotiva, que es lo que da temperatura precisa a la expresión oral o mímica.

Estas cualidades se advierten igualmente en la recitación. Y se advierten con mayor relieve, por ese «close up» aproximativo que es el espectáculo de recitar. La voz brota cálida, generosa, al servicio del verso; va siempre en ella un dejo de emoción cierta; más por lo mismo que es una voz grande, ancha, rodante, cuesta trabajo dominarla. Todavía el artista no es totalmente dueño de su voz. Todavía se le escapa por arriba o por abajo, como corcel indomado y en pelo. Cuando logre apoderarse plenamente de ella, se consumará el artista del teatro o de la recitación que hay en Eduardo Casado.

La vocación histriónica de Casado coopera a su empresa de recitador, pero al mismo tiempo la mediatiza demasiado en ciertas ocasiones. Recitar es cosa distinta a actuar. El recitador ideal es aquél que ha reducido a un mínimun inapreciable la filtración de ingredientes histriónicos en su manera de decir el verso. Contrariamente, el actor ha de procurar siempre no recitar su papel. En las recitaciones de Casado el actor se ingiere muy a menudo. Lo observamos ayer en sus versiones del poema de García Lorca «San Gabriel», en la «Balada en la Alameda» de José Angel Buesa, en el romance «El enamorado y la muerte» de la colección de Menéndez y Pidal, etc.; versiones que, por otra parte, acusaron aciertos indiscutibles de dicción y de gesto.

A nuestro juicio, el joven artista triunfó principalmente en el «Pregón» de Emilio Ballagas; en el fragmento del Arcipreste «De las propiedades que las dueñas chicas han» y en «Dollar Antilla», de Vicente Gómez Kemp, poema este último que señala una ruta muy cruda y viril en la obra todavía naciente del joven poeta oriental.

En suma: hay en Casado una excelente materia humana, que ya se manifiesta en lozanas floraciones artísticas. Sólo le falta una cosa: tiempo para ganar.

Y eso nunca es una «falta».

Francisco ICHASO.

NOTAS

EL PROGRAMA DEL EXITO EN EL CAMPOAMOR

Con ruidoso éxito continúa exhibiéndose el gran programa con dos estrenos de la Warner que ha abarrotado la sala de este teatro desde su estreno. «Esfuerzo supremo» espectacular superproducción dirigida por el genial Mervin Le Roy con un reparto estelar, incluyendo a Pat O Brien, Josephine Hutchinson, Jean Eldredge, Lyle Talbot, Arthur Byron y miles de extras. El drama que nos cuenta como a luz de la civilización llegó hasta el sombrío continente que había vivido diez siglos en las tinieblas. Completan el programa la emocionante producción de gran misterio, «La Cacatúa Blanca» con Ricardo Cortez, Jean Muir, Ruth Donnelly y Minna Gombell. Fantasmas misteriosos que en las altas horas de la noche se deslizan entre sombras... desaparecendo entre el laberinto de aquel hotel sombrío.... una cámara secreta semejante al tétrico antro del crimen. Los precios son, como siempre, a base de 20 cts. de 1:30 a 6:30 y 30 cts. después. Niños a todas horas 15 centavos y tertulia 10 centavos.

El martes comienza otra gran semana, estrenándose «Monja y casada virgen y mártir». Un triunfo del cine hispano parlante. Una película realística... atrevida... La película perfecta de las intrigas, de espíritu aventurero y audaz, y positivamente la más sensacional de todas las de nuestro idioma. Los horrores de la inquisición refiejados por primera vez en la pantalla con singular acierto y toda su crueldad, causarán entre el público enorme impresión. También se estrena, 'Intriga china», con Lyle Talbot, Valerie Hobson. ¿Qué misterio envolvía la posesión del anillo de jade, que los hombres luchaban y morían por él?

PRINCIPAL: «AIRES NACIONALES» Y «JULIAN EL GALLO»

El maestro Ernesto Lecuona, ofrece esta noche a las 9 en punto una magnífica función desde la escena del «Principal», estrenando la preciosa revista en 11 cuadros, titulada «Aires nacionales», original del autor y actor Alvaro Suárez y para la cual ha compuesto el Maestro una partitura exquisita, fina, delicada.

Entre los cuadros de «Aires nacionales» se destacan «El Siboney», «El Colibrí», «Mujeres Populares de Cuba», «María La O», «Rosa la China», «Lola Cruz», todos saturados de las exquisitas melodías del maestro Lecuona, que ha volcado en ella toda la delicadeza de su temperamento musical. En «Aires Nacionales» toman parte los más destacados miembros del conjunto, que han estudiado con cariño y amor cada personaje a ellos confiados.

También subirá a escena la preciosa zarzuela de Gustavo Sánchez Galarraga y el maestro Ernesto Lecuona, titulada «Julián el Gallo», cuyos roles centrales estarán a cargo de la exquisita y fina soprano Hortensia Coalla y del tenor Miguel de Grandy y Rafael Prada, quienes realizan una acertada y meritísima labor en el desempeño de sus respectivos roles artísticos.

A pesar de subir a escena 2 obras magníficas, los precios señalados son los siguientes: luneta numerada hasta la fila 12: 80 centavos; 60 centavos el resto, y 30 centavos las butacas.

Sábado: «Lola Cruz» por última vez, cantada por Caridad Suárez, en la tanda elegante.

SHIRLEY TEMPLE TRIUNFA EN EL ENCANTO

Shirley Temple, la maravillosa chiquilla de personalidad fascinadora triunfó nuevamente en su última creación «Nuestra hijita», preciosa película que se exhibe nuevamente hoy, hasta el domingo inclusive. Comparten con la adorable Reinecita de la pantalla, el éxito de esta lindísima película, Joel Mc Crea, Rosemary Ames, Lyle Talbot, y J. Farrell Mac Donald. Shirley Temple, la gloriosa estrellita de la Fox, aparece más divina que nunca en «Nuestra hijita», la primera película que ha hecho que fué premiada por la Academia Cinematográfica como la persona que más ha contribuído a la cinematografía durante el año. Casi nada para una damita que apenas cuenta tres años.

El domingo, grandiosa matinée, exhibiéndose además de «Nuestra hijita», la magnífica producción «Corazones extraviados» con Evelyn Venable y Robert Young.

El lunes es el día señalado para el estreno oficial de la lujosísima superproducción «No más mujeres». Joan Crawford...! Robert Montgomery...! Franchot Tone...! un trio incomparable de jóvenes modernos, en una super-comedia social de exquisito ambiente y pletórica de situaciones románticas.

Pronto, doscientas beldades decoran la nueva producción musical de la Fox, «Los escándalos de George White de 1935». George White, el genial productor seleccionó personalmente las chicas que aparecen en su nueva película. Una film deslumbrante en cuyo reparto figuran nada menos que Alice Faye, James Dunn, Ned Sparke, Lyda Roberti, Cliff Edwards, Arline Judge, Eleanor Powell (la mejor bailarina de América) Benny Rubin, Emma Dunn y George White en persona.

Más adelante, ¡Aquí está la gran producción musical que el público tanto había deseado! Un espectáculo nocturno en el corazón de Broadway con dos favoritos del cine, Al Jolsoh y Rubby Keeler en «Casino de París». Un hit de hits Warner.

MAÑANA SE INAUGURA EL ALKAZAR

¡Por fin....! mañana sábado se inaugurará el nuevo y magnífico teatro «Alkazar» de Consulado y Virtudes, construído por iniciativa del prestigioso caballero y conocido hombre de negocios Don Pepe Solís García, que ha dotado a la Habana de sus 2 más bellos teatros: «Encanto» primero y ahora «Alkazar». Porque Don Pepe, como cariñosamente le llaman sus familiares y amigos, espíritu siempre joven, lucha tesoneramente por crear. Y debido a esto la ciudad de la Habana puede sentirse orgullosa de ese espléndido edificio, construído por el impulso forjador de ese gran luchador que responde por Don Pepe Solís.

El señor Ernesto P. Smith, su feliz empresario ofrecerá en él mismo, espectáculos de primera calidad, que serán recibidos con júbilo por el público habanero por llevar el sello de garantía de este dinámico y prestigioso empresario. Para la inauguración se ha escogido una preciosa cinta «La hija de nadie», conjuntamente con un programa espléndido, que publicaremos mañana completo.

Entre el público habanero existe gran espectación por conocer de cerca las innumerables bellezas que el «Alkazar» encierra. Porque desde el vestíbulo modernista donde luce la preciosa fuente luminosa de luz neón hasta la cortina del escenario, creación del tapicero Gottardi, cuenta el modernísimo teatro con todos los detalles necesarios para ser considerado como de primera línea.

Mañana toda la Habana desfilará por el «Alkazar», deseosa no tan sólo de disfrutar del magnífico espectáculo sino de todas las bellezas que el gran edificio encierra.

GACETILLAS

Lea ¡ALERTA! al mediodía. Y AVANCE por la tarde.

FAUSTO: «CORAZONES SIN RUMBO»

Como vulgarmente se dice, «Fausto», el popular teatro de Prado y Colón, «echa hoy la casa por la ventana», con el magnífico programa, de estrenos en Cuba, que presenta en su función que empieza a las dos en punto.

A las 3:10, 6:15 y 10 p.m. estrenará la hermosa película: «Corazones sin Rumbo», una comedia dramática, en la que Katherine Hepburn y Charles Boyer aparecen rivalizando en los aciertos de la interpretación. Ella luce expléndidas toilettes diseñadas por Bernard Newman, el modisto de «Roberta».

La otra película Estreno en Cuba, es también y se titula «Princesita», una reproducción animada de la famosa novela «Laddie» y como protagonistas figuran John Deal y Gloria Stuart y se exhibe a las 4:30 y 8:30. Completa el programa, la pelea «Max Baer vs Joe Louis», reproducida en cámara lenta en su más sensacionales momentos, y la comedia, divertidísima, «Rueda Libre».

Precios: los de programa de estreno en Cuba, 40 centavos hasta las 6:30 y después 50 centavos. Niños 20 centavos.

NEPTUNO: «LA MUJER MISTERIOSA»

A las 2:40, 6:20 y 10 p.m., se exhibirá la interesantísima película titulada: «En Busca del Amor», en la cual aparecen como protagonistas la sujestiva y talentosa estrella Jean Harlow y el admirado actor Franchot Stone. «En Busca del Amor» es el drama que han vivido todos los hombres y todas las mujeres y que seguirán viviendo mientras que el mundo exista.

A las 4:30 y 8:10, pasará por la pantalla la intrigante película titulada: «La Mujer Misteriosa», una muy original producción cuyo argumento sostiene la emoción del espectador durante todo el tiempo de la proyección. Como protagonistas de «La Mujer Misteriosa» figuran Mona Barrie y Gilbert Roland. También se exhibe la pelea «Max Baer vs Joe Luis» a las 5:30 y 9:30.

Noticiero, cartón y comedia completan este programa de hoy en «Neptuno».

La lista de los estrenos de la próxima semana es numerosa y selecta.

TRIANON: «EL HEROE PUBLICO NUM. 1»

En la tanda de las 4: la comedia «Trompadas con Música», Paul Lukas y Madge Evans en la bella cinta «La Edad Indiscreta», revista Paramount y estreno de la emocionante creación de Lionel Barrymore, Chester Morris y Jean Arthur, titulada: «El Héroe Público número 1».

A las 8:30: «La Edad Indiscreta». En la de 9:45: revista Paramount y «El Héroe Público número 1».

Mañana: el mismo programa de hoy.

Para el domingo se anuncia «Una Noche de Amor», por Grace Moore y Tulio Carminatti, y «Una Dama sin Igual», por Gertrude Michael y Paul Cavanagh.

«Irela» se estrena la entrante semana.

AUDITORIUM: «CORAZONES SIN RUMBO»

Dos grandes atracciones hoy en «Auditorium» de Calzada y D, Vedado, teléfono F-4455, en sus tandas elegantes de 5:15 y 9:45: el estreno en Cuba de la formidable película: «Corazones sin Rumbo» con Katherine Hepburn en un drama de ambiente social, luciendo 20 originales creaciones del famoso modisto de «Roberta», con Charles Boyer y la película de la sensacional pelea de Max Baer vs Joe Louis. A las 4:00 y 8:30: «El Capitán Huracán» por James Barton y Helen Mack. Precios de gran estreno: Mayores: tarde 40 centavos; noche 50 centavos. Niños 20 centavos y Tertulia 10 centavos a todas horas.

Mañana: el mismo grandioso programa de hoy. Domingo: matinée con revista, cartón en colores, comedia, «Corazones sin Rumbo», la película de la pelea Max Baer vs. Joe Luis, episodio y «El Capitán Huracán». A las 5:15 y 9:45: «Corazones sin Rumbo» y la pelea Max Baer vs. Joe Louis. A las 8:30: «El Capitán Huracán».

PAYRET: «RUMBO AL CAIRO»

Los dobles programas de «Payret» son un éxito siempre, dos días lleva llenando todos los turnos el teatro la regia producción española titulada: «Rumbo al Cairo», que el público proclama como la cinta más cómica de Miguel Ligero, con Mary del Carmen y Ricardo Núñez.

Además se estrena la linda película «La Edad Indiscreta» por Madge Evans y Paul Lukas. La revista semanal y la comedia española en dos actos «Ir por Lana».

Los precios son: 20 centavos luneta mayores hasta las 6 y media y 30 centavos después. Niños 15 centavos. Tertulia o paraíso 10 centavos.

Mañana este mismo programa.

Ya se acercan «El Terror de Chicago», sensacional, de pistoleros y en español.

Y la otra que la empresa le recomienda «Las Huérfanas de la Tempestad», será la obra de los más grandes records.

PRADO: «LOS MISERABLES»

Un gran triunfo ayer con la presentación en el teatro «Prado» de su gran película «Los Miserables», de la famosa novela del inmortal Victor Hugo... Las bellezas del libro, la emocionante trama que se desarrolla en sus humanísimas páginas, la diversidad de sus situaciones trámites, la odisea del mártir Jean Valjean, han sido recopiladas en las dos horas de proyección, con tal habilidad, que resultarían pálidos los elogios que hiciéramos acerca de esta gran labor artística. Frederick March y Chrales Laughton en sus respectivos papeles de Jean Valjean y el Inspector Javet, los enemigos inreconciliables de toda una vida inigualables. Esta película se exhibe en los turnos preferentes de 3:30, 6:30 y 9:30.

Mañana: el mismo grandioso programa de hoy. Domingo: matinée con revista, cartón en colores, comedia, «Corazones sin Rumbo», la película de la pelea Max Baer vs. Joe Louis, episodio y «El Capitán Huracán». A las 5:15 y 9:45: «Corazones sin Rumbo» y la pelea Max Baer vs. Joe Louis. A las 8:30: «El Capitán Huracán».

RIVIERA: «CARNE DE ESCANDALO»

Hoy en las tandas elegantes de 5:15 y 9:45 se estrena la gran producción por Walter Connolly y Fay Wray: «Carne de Escándalo», revista, cartón y alfombra. A las 4:15 y 8:15 «Una Mujer fué la Causa» por Nancy Carroll y Donald Cook.

Mañana sábado estreno de la monumental producción por Paul Muni, Karen Morley y William Gargan: «El Infierno Negro». Además la simpática producción por Patricia Ellis y Allen Jenkins: «Una Noche en el Ritz».

Martes 8: «Una Dama sin Igual» por Gertrude Colbert.

Miércoles 9: «Mundos Individuales», por Claudette Colbert.

Viernes 11: «El Cuervo» por Boris Karloff y Bela Lugosi.

RIALTO: «SU PRIMER BESO»

Este teatro tiene para hoy, la grandiosa producción «Su Primer Beso». La novela que encierra este argumento, nos muestra a una mujer de buena posición social, que no encontrando suficientes emociones en la vida diaria, dedica sus esfuerzos a aliviar las penas de los no afortunados, conquistando a su paso amor y felicidad por Kay Francis y George Brent.

La otra película es «Muerte en las Nubes», en la que toman parte los más célebres aviadores acrotáticos, de la historia aérea del mundo, por Ann Dvorack y Lyle Talbot.

Una revista y un cartón.

Mañana: El mismo programa.

Lunes 7: «El Cardenal Richelieu».

Jueves 10: «En Busca del Amor».

Precios: 20 centavos a todas horas.

REGINA: «SU PRIMER BESO»

Tiene para hoy el teatro «Regina», la grandiosa producción, «Su Primer Beso». La novela que encierra este argumento, nos muestra a una mujer de buena posición social, que no encontrando suficientes emociones en la vida diaria, dedica sus esfuerzos a aliviar las penas de los no afortunados, conquistando a su paso amor y felicidad por Kay Francis y George Brent.

La otra película es «Muerte en las Nubes», en la que toman parte los más célebres aviadores acrobáticos de la historia aérea del mundo por Ann Dvorack y Lily Talbot.

Una revista y un cartón.

Mañana: El mismo programa.

Lunes 7: «El Cardenal Richelieu».

Jueves 10: «En Busca del Amor».

Precios: 15 centavos hasta las 6:30 y 20 centavos después. Niños 10 centavos.

AVISO IMPORTANTE

A las autoridades Civiles, Militares y Policiacas

La Empresa del Teatro Nacional invita por este medio a las autoridades expresadas para presenciar mañana sábado, a las 10 de la mañana, en el Teatro Nacional, la exhibición privada de la película

"LA PERSEGUIDORA 99"

en la que se ven todos los adelantos de que hoy dispone la policía moderna.

(Identifíquese en la puerta).

LARA: «HOMBRES SIN NOMBRE»

Dos estrenos con dos monumentales películas en el céntrico y confortable «Lara» de Prado y Virtudes, teléfono M-2421, el de preferencia en turno después de los estrenos. Función de 2 a 11:30 con Comedia y Variedad. Una de las más estupendas y valiosísimas joyas del cine «Hombres sin Nombre» de Fred McMurray. Soberbia y exquisita superexcelsa producción «Os Presento a mi Esposa» de Gene Raymond y Silvia Sidney.

Mañana: «El Cardenal Richelieu», «Dineros Sangrientos» y «Una Copa de Más».

OLIMPIC: «LA EDAD DE LA INOCENCIA»

Este decano y fresco cine del Vedado, situado en Avenida Wilson y B, ofrece para hoy un inmejorable y valioso programa con dos colosales películas. De día, precio luneta mayores 10 y por la noche 15, niños y tertulia a todas horas 5 centavos.

En tandas elegantes de 5:15 y 9:45 cartón comedia. Suntuosa y magistral superjoya: «La Edad de la Inocencia» de John Boles e Irene Dunne. A las 6:30 y 8:30 Colosal producción: «Toda una Vida», de Lionel Barrymore. Mañana: «Continental» y «Un Beso en la Playa».

LA FIESTA DE BETTY BOOP EN EL NACIONAL

Aumenta la expectación de los niños por la Fiesta de Betty Boop, anunciada para pasado mañana domingo a las 10 a. m. en el teatro «Nacional».

La empresa ha hecho acopio de atractivos para que la muchachería pase una mañana que no olvidará en mucho tiempo. La pantalla exhibirá muchas películas y todas ellas muy cómicas, con protagonistas seleccionados entre los mejores artistas del tintero, entre estos, Popeye el Marinero, Mickey Mouse, «Los Tres Gatitos» y «Los Tres Cochinitos», y como Betty Boop es la homenajeada, se estrena su primer cartón en colores titulado «Dos niños en un zapato» y otro «Nené a dormir», «Los niños peligrosos» y Stan Laurel y Oliver Hardy, actuarán en dos de sus mejores comedias.

En un intermedio se darán tres primeros premios a las niñas que mejor aparezcan ataviadas **a lo Betty Boop**, dos de esos premios serán magníficas muñecas Shirley Temple y otro premio una muñeca Betty Boop. Además se sortearán 12 Betty Boop como souvenir de la fiesta y 12 cajas de Trimalta, obsequio de La Polar, y se hará una película que será exhibida en las fiestas que se preparan en honor de Shirley Temple y de Popeye el Marinero.

Los precios para La Fiesta de Betty Boop, el domingo a las 10 a. m. son 20 cts. los niños y 40 centavos las personas mayores.

EN HONOR DE DALIA IÑIGUEZ

Un aspecto brillante, deslumbrador, ofrecerá el martes 15 la sala del teatro «Nacional». En ella tendrá efecto, a las 9:30 de la noche, la gran «Fiesta del Verso» en honor de Dalia Iñiguez, el homenaje de nuestros poetas, de nuestros artistas, de todas nuestras clases sociales a la más alta intérprete de la poesía que ha producido nuestra tierra.

Nuestro máximo coliseo será artísticamente y fastuosamente engalado para esa fiesta lírica. La Asociación Nacional de Propietarios de Jardines ha tenido un bello gesto de cooperación, brindando su concurso para la decoración floral de la sala.

Por primera vez en nuestras jornadas teatrales, la Cuban Telephone Company instalará un micrófono en el vestíbulo del «Nacional» con potentes amplificadores en el Parque Central a fin de que desde el «foyer» del teatro sean presentadas las grandes personalidades que asistirán a la función. También se transmitirán por ese medio las frases de salutación que quieran dirigir a la homenajeada.

Distinguidos poetas han escrito ya su homenaje lírico a la gran recitadora. Una parte del programa se destinará íntegramente a la recitación o lectura de esos poemas por sus propios autores.

En cuanto a Dalia Iñiguez reserva para esa noche de hondas emociones gratas sorpresas a público.

El entusiasmo por esa «Fiesta del Verso» es extraordinario. Los palcos están siendo distribuídos entre lo mejor de la Habana. La demanda de localidades es considerable. Para evitar dificultades, se advierte al público que deberá separarlas con la mayor antelación posible, pudiendo hacerlo desde ahora, bien en la Contaduría del «Nacional» o bien por los teléfonos U-1959 y U-1372.

MAÑANA EN LA SALA ESPADERO

Mañana sábado a las 5 y 30 de la tarde tendrá efecto en la Sala Espadero en Galiano 47 un magno concierto que ofrece la sociedad de Cuartetos de la Habana que dirige el Maestro Juan Torroella.

He aquí el magnífico programa de esta fiesta:

I. Cuarteto B la f. (Si la Fa) Para instrumentos de Arco.

Sostenuto-Allegro. Rimsky Korsakow.

Scherzo. Liadow.

Serenata a la Española. Boronine.

Allegro. Glazonnow.

II. a—Tema indio. Griffes.

b.—Oración del Torero. Turina.

c—Scherzo. Dohnanyi. Para instrumentos de arco.

III. Adagio ma non troppo Scherzo, del Quinteto en Si bemol N. Zsolt. Para piano, dos violines, viola y violoncello.

EL CONCIERTO DE LA ORQUESTA «DA CAMERA»

La Orquesta «da camera» de la Habana anuncia su concierto regular para el domingo, día 13, a las 10 y 30 a. m., en el «Principal de la Comedia.

Principal aliciente del programa es el estreno en Cuba de la Serenata de Casella (para cinco instrumentos), obra bellísima y de extraordinario interés artístico. Forman parte de tan exquisito programa «Paoanne pour une infante defunte», de Ravel, «Petite Suite», de Debussy. También «Preludio y Allegro» de María Isabel L. Rovirosa, obra que tuvo una general aceptación el día de su estreno, y por último «Sardana», de Ardévol, una de las más interesantes y valiosas composiciones del joven director de la Orquesta «da camera».

Se reciben inscripciones de socios en la Secretaría de la Sociedad, San Rafael número 46.

NACIONAL: «IRELA» Y «PRINCESITA»

«Nacional» exhibe hoy de nuevo su gran programa doble, empezando a las 2 de la tarde y sosteniendo sus precios de 20 centavos hasta las 6 y 30 y después 30 centavos, con la tertulia a 10 centavos.

Integran este magnífico espectáculo de la pantalla, la exquisita película de la Select Film «Irela o La Canción del Atardecer», por Evelyn Laye, gran cantante y gran actriz de cuyas facultades se formará exacta idea el público al oirla cantar el brindis de «Traviata» y la parte de Mimí en «Boheme». Y porque es ópera y romance de gran valía esta película se considera como la rival de «Una noche de amor». En ella también aparece Conchita Supervía cantando la Museta de «Bohemia» y parte de «Las Carceleras». Como complemento de este programa se exhibe el cartón animado «Más fuerte que un toro» por Popeye el marinero y el último noticiero mundial, que trae al mundo a la vista de los espectadores.

El domingo a las 10 de la mañana «La Fiesta de Betty Boop», que ha despertado gran interés entre el mundo infantil, pues hay un programa especialmente para su gusto y muchos regalos y sorpresas.

El martes un gran programa excepcional, exhibiéndose la notable producción Paramount «Siempre Mañana», un romance originalísimo entre dos corazones, uno que empieza la vida y otro que ya está en los inicios de su ocaso. Silvia Sidney y Herbert Marshall astros predilectos de los cine fans, tienen a su cargo la responsabilidad de la interpretación, figurando también en el elenco Phillip Reed, Holmes Herbert y Catherine Ducet. La película «Siempre Mañana» está señalada en los Estados Unidos como uno de los más grandes éxitos de la Paramount en el año presente.

(Véase más GACETILLAS en la página OCHO)

HOY Desde la 1 p.m.
PAYRET
Un NUEVO TRIUNFO del CINEMA ESPAÑOL en la comedia musical
RUMBO AL KAIRO
El sprit frances, el gracejo español y la técnica moderna en la máxima atracción de la película con
Miguel LIGERO Mary del CARMEN
Ricardo MUÑOZ-Carlos del POZO-Enriqueta SOLER
Música del Mtro GUERRERO
CIFESA
Distribuidores IMPERIAL FILM
20¢ Antes de 6½ 30¢ Después Tertulia 10¢

MAÑANA
GRAN INAUGURACION!
KALAZAR
Empresa TEATRAL: ERNESTO P. SMITH
CONSULADO y VIRTUDES

HOY CAMPOAMOR
DOS GRANDES PRODUCCIONES WARNER
ESFUERZO SUPREMO
Pat O'BRIEN-Josephine HUTCHINSON-Jean MUIR
Lyle TALBOT-Jhon ELDREDGE y miles de EXTRAS
y LA CACATUA BLANCA
Ricardo CORTEZ Jean MUIR
20¢ 1½ a 6½ 30¢ 6½ a 11½ 15¢ niños Tertulia 10¢
MARTES y TODA LA SEMANA
UN TRIUNFO del cine HISPANO PARLANTE
REALISTICA!!
ATREVIDA!!
LOS HORRORES de la INQUISICION
MONJA y CASADA VIRGEN y MARTIR

Nos encanta nuevamente con su arte maravilloso!!
SHIRLEY TEMPLE
"NUESTRA HIJITA"
HOY ENCANTO
Unico en CUBA con Refrigeracion

M.E.C.D. 2016

EL CUENTO DE HOY

LA CASA NATAL

(Por Bernard GERVAISE.)

Aquel año, los esposos Félix y Dionisia Gintrand vendieron sus bonos en condiciones ventajosas tales, que compraron un pequeño automóvil. Y decidieron tomarse unas vacaciones.

En tales casos, las vacaciones son admirables. Cuando un comerciante traspasa su negocio, duda siempre antes de adquirir otro establecimiento. Y es esa la única ocasión que se le ofrece para descansar, pues¡ay!, ya están lejos aquellos tiempos benditos en que el propietario de una simple tiendecita podía permitirse el lujo cada temporada de irse al campo a disfrutar, poniendo aquel letrero, que concedía tanta importancia, y en el que se leía: «Cierre anual. Reapertura en septiembre».

Cuando llegó la hora de elegir el lugar de estas vacaciones, la señora Gintrand se dió a reir de manera singular:

—No busques más: ya sé a donde.

—¿Adónde, qué?

—El lugar a donde iremos. Iremos a Ferrot.

El señor Gintrand se puso pálido; luego rojo:

—¿A Ferrot? ¿A mi tierra?

—¿Qué quieres decir? ¿No te gustará eso?

El se encogió de hombros.

—Cierto que me gustará—contestó—, pero a ti, no. El Ferrot no es un sitio para vacaciones. Apenas podremos encontrar un albergue para reposar.

Siguió una lucha de generosidad entre Dionisia, deseando ser agradable a su esposo, y Félix que sentía ciertos escrúpulos en abusar de los buenos sentimientos de su esposa.

Se decidió, por último, que irían a Ferrot, pero sólo estarían un día o dos, tres, todo lo más, el tiempo suficiente para visitar la región—región que, dicho sea en honor a la verdad, valía la pena conocer.

¡Cuántas veces, desde su matrimonio Gintrand había hablado a su esposa del pueblecito feliz que había visto nacer! Y después, de la infancia, de su salida del villorio...

—¿No has vuelto nunca por allá? —preguntó la señora Gintrand.

—No—contestó el esposo.—Es que no sé me han presentado oportunidades. No me quedan parientes por allí.

—Siguió luego, lanzando un hondo suspiro.—Me hubiera hecho muy feliz, haber vuelto por allá.

«Por allá». Había descrito muchas veces todo aquello a su esposa. El río, el manantial, único en el mundo por la pureza de sus aguas... El bosque de los Lobos, pletórico de fresas en la primavera... y una iglesia muy curiosa—he oído decir, recalcó el marido, que su construcción se remonta al siglo XIII—y el viejo tilo en la plaza principal; el más grande y más viejo tilo que jamás se haya visto. Allí, frente a él, estaba la casa natal de Félix, vasta y confortable, cuyo recuerdo sólo habíale hecho inhabitable los diminutos cuartos de París, en los primeros tiempos.

Había también el jardín, lugar capaz de rivalizar con el paraíso terrenal.

Dionisia conocía aquellos rincones, que había visto en otros lugares de Francia y Félix se lo había evocado en sus paseos por los alrededores de París, el viejo París:

—Nuestra casa es una cosa parecida a esa...—había dicho en más de una ocasión.

—Y decir que mi familia vendió algo parecido por un pedazo de pan—había exclamado en otra ocasión.

Partieronse en camino una mañana hermosa, en el pequeño auto insuficiente para una excursión. Seis buenas horas de camino separaban Ferrot de la capital. Félix manejaba el auto, y no parecía darse cuenta de la extensión del trayecto. Como todos los automovilistas, sólo atendía a los accidentes que pudiera provocar la ruta.

—Vas a ver que bello es Ferrot... Fíjate en ese idiota con su camión, que no sabe lo que se hace. En estos momentos deben haber setas en los bosques...

Mecida por el «ron-ron» del motor la señora Gintrand parecía adormecida... Pero, pensaba: «si Félix gusta tanto de todo eso, ¿por qué no intenta readquirir su casa?

A medida que se aproximaban, el señor Gintrand se transfiguraba. Una emoción grave y como posesiva sucedió en él, a la verbosidad de la partida. Todas las poblaciones que rebasaban, se las iba presentando a su esposa, como a viejos amigos. «Montaire... Fragny... Menouillet». Llegó un momento, tal si el auto le hubiera franqueado cierta inmaterial frontera, exclamó:

—¡Ya estamos en casa!

La señora Gintrand miró emocionada la campiña de pastos y de verde. A cada lado de la carretera, la misma línea de arbustos, los mismos taludes como calcinados por una larga sequía. Rebuscaba con la mirada ávida los signos que denotaran el Paraíso presentido. De pronto, el auto se detuvo:

—La Rougotte—dijo Félix, echando pie a tierra.

En este sitio el camino afectaba una jamba reseca, en la cual las aguas bajas dejaban ver una interesante colección de basura variada, en la cual no faltaban los pedazos de botella y trozos de cacerolas. Gintrand consideraba el espectáculo un poco contrariado.

—No tenemos suerte—dijo el.—No hay agua. Tal vez más lejos, la Rougotte sea más atractiva.

Emprendieron la marcha. Cuando el carruaje, un poco más lejos, se atascó en un enorme bache, la señora Gintrand, preguntó que era aquello:

—El bosque del Lobo—contestó menos entusiasmado.

Apenas había acabado de anunciar al, para ellos, famoso bosque, habíase terminado.

Para llegar a Ferrot, había que abandonar la carretera nacional y tomar un camino abandonado. Las casas aparecían ya, en una línea sin continuidad, como desperdigadas. De pronto el camino acabó en calle. Los gatos pululaban famélicos ante las puertas. ¡Eso era Ferrot!

La gran plaza se destacó, con su viejo tilo. Un árbol arruinado, que tenía en su rededor como las vidas en escorzo bajo sus hojas débiles.

—Que curioso: me lo imaginé más enhiesto, más potente...—dijo Félix.

Todo estaba distinto, con el tiempo. De la bella villa de su infancia, sólo quedaba en el presente una pálida imagen. Cuando miraron la iglesia, fingió no conocerla, por que le parecía como si ella lo hubiera engañado.La vió pobre, banal, parecida a las cien mil iglesias de Francia, esparcidas a través de todas las provincias.

—¿Y tú casa?—preguntó Dionisia.

Estaban frente a ella. Más ¿era esta verdaderamente su casa? Era una caricatura, una cosa tocca y vetusta, una especie de granja con las ventanas rotas, con unos muros bañados de aburrimiento sobre los que habían pasado los siglos de tristeza, de mediocridad y de avaricia campesinas.

Un horrido sentimiento de decepción, casi de indignación había invadido a Gintrand, y como su esposa de haber fingido escrutar venamente renovó la pregunta, contestó después los alrededores:

—Ya no está la casa. ¡Seguramente la han derribado!

Para un cuerpo sano —para un elegante talle

Hay salud, fuerzas y belleza en cada gota de OZOMULSIÓN.

Es preparada con el mejor y más puro Aceite de Hígado de Bacalao de Noruega, de una potencia de Vitamina "A" 1200 veces mayor que la leche, y, además, la Vitamina "D" de rayos ultra-violeta. Además la OZOMULSION contiene los Hipofosfitos de Cal y Soda, tan importantes para la formación de dientes y huesos más fuertes.

Compre un frasco hoy mismo—tómela con regularidad durante varias semanas y note como tonifica el organismo, le da más vigor y vitalidad, robustece y aumenta el peso, y da salud radiante y ardiente deseo de vivir.

La OZOMULSION *cuesta más prepararla, pero a usted le cuesta menos que muchas emulsiones ordinarias.* Tiene sabor delicioso y la venden en todas las farmacias.

OZOMULSION

Para Salud y Belleza

Busto desarrollado y reconstituído con las saludables y reconstituyentes:

PILDORAS ORIENTALES

Solicite gratis hoy el folleto descriptivo, se lo enviamos bajo sobre sin membrete. Diríjase a P. ORIENTALES. Apartado 1244.—Habana.

¿Le pica la piel o siente Quemazón?

El Ungüento Cadum hace cesar la quemazón y picazón y proporciona alivio al instante. Produce un efecto calmante y cicatrizante asombroso cuando se aplica sobre la piel irritada o inflamada. Ha probado ser un gran alivio para millares de personas que durante años han estado sufriendo de eczema, acné, barros, cortaduras, lastimaduras, ásperos, granos, furúnculos, úlceras, erupciones, urticarias, ronchas, almorranas, comezón, sarna, heridas, arañazos, postemillas, escaldaduras, salpullidos, quemaduras, costra, magulladuras.

La gran verbena de los rotarios será otro éxito

El Hotel Nacional ofrece las facilidades necesarias para que la fiesta sea espléndida

Los trabajos de organización de la gran verbena que los cronistas rotarios habaneros ofrecerán—conjuntamente con el Rotary Club—en el Hotel Nacional están muy adelantados.

Ayer sostuvieron una importante entrevista con el administrador de dicho hotel, mister William P. Taylor, los directores de Rotary y los periodistas encargados de ese sector. Mr. Taylor ofreció gentilmente las mayores facilidades para ese evento artístico y social que dejará gratos recuerdos en todos los asistentes.

Los atractivos dispuestos son múltiple y el Hotel Nacional se verá en la noche del 24 de los corrientes colmado de familias de nuestra mejor sociedad.

FALLECIO EL MENOR ARROLLADO

En el Hospital Municipal, falleció a las cinco de la mañana de ayer, a consecuencia de las múltiples heridas que presentaba, el menor Jacobo Narzan Venus de 9 años y vecino de San Lázaro 158.

Dicho menor había sido arrollado por un camión en la esquina de Industria y Virtudes.

TRATABA DE ROBAR

José Vargas Bello vecino de Gloria 83, fué detenido por acusarlo Manuel Suárez Núñez, de Gloria 7, de haberlo sorprendido cuando con un llavín falso trataba de abrir la puerta de su casa, para cometer un robo.

El detenido ingresó en el Vivac.

LOCERIA LA AMERICA

Galiano 113

FINALIZANDO SU LIQUIDACION TOTAL

A.—Modelo Cesto. 30 piezas . . . $6.00
B.—Modelo Imperio. 30 piezas . . . $7.00
C.—Modernas. En color azul, ámbar, y blancas con pie negro. 30 piezas $7.00
En color rojo. 30 piezas . . . $9.00

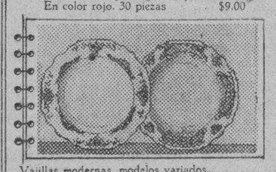

Vajillas modernas, modelos variados.
Para 6 cubiertos, con 64 piezas . . $16.50
" 12 " 110 " . . $32.50

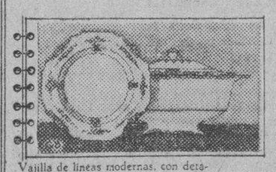

Vajilla de líneas modernas, con detalles negros y flores
Para 6 cubiertos, con 64 piezas . . $22.00
" 12 " 110 " . . $38.50

Vajilla modelo "BOUQUET" ornamentada con franjas rojas y flores.
Para 6 cubiertos, con 64 piezas . . $26.00
" 12 " 110 " . . $44.50

TODAS LAS VAJILLAS DE 64 PIEZAS TIENEN

12	Platos llanos	1	Concha entremés
6	" hondos.	1	Cafetera.
6	" postre	1	Lechera.
6	" mantequilla	1	Azucarera.
1	" sopera.	1	Mantequillera.
1	Fuente llana 9.	6	Tazas para café.
1	Fuente llana 11	6	" para leche.
1	Fuente honda	12	Platos para las tazas.
1	Ensaladera.	64	PIEZAS.

Otros modelos a precios de verdadera ganga 70 piezas $10.50.

C y B.

S A N A T O R I O

PARA ENFERMEDADES NERVIOSAS Y MENTALES DEL

DR. ARMANDO DE CORDOVA

Profesor de Enfermedades nerviosas y mentales de la Universidad Nacional

En una extensión de una caballería de tierra, con frondosa arboleda y jardines, donde los pacientes pueden hacer vida al aire libre. Arroyo Arenas. — Kilómetro 17 de la Carretera Central. Teléfono número 26.

Consultas en la Habana: Industria 123 esq. a San Miguel. Lunes, miércoles y viernes, de 3 a 5 y en el Sanatorio por la mañana.—Teléfono: A-8674.

CRONICA HABANERA

(Continuación de la Pag. CINCO)

DE VIAJE

Una linda viajera, hasta la que llegará nuestro saludo de despedida. Es ella Martha Rocafort y Altuzarra, la bella y gentilísima señorita, que embarcó ayer tarde por la vía aérea con rumbo a Miami, donde tomará el avión que la conducirá a New York.

La señorita Rocafort permanecerá varios meses en aquella ciudad. Felicidades.

SAN FRANCISCO DE ASIS.—(Continuación)

Francisco Claussó, distinguido caballero.

El respetable caballero Francisco Pons y Bagur, figura muy distinguida y estimada de la colonia española, que se encuentra de viaje actualmente.

Encabezando la relación de los médicos, el doctor Francisco Leza, reputado especialista en vías digestivas.

El doctor Francisco Loredo.

Los doctores Francisco Penichet, Francisco Hernández, Francisco Fernández Travieso, Francisco Uriarte Torralbas, Francisco Héctor, Frank Betancourt.

El doctor Francisco Pérez y López Silverio.

Los doctores Francisco Fernández González, Francisco del Río Ferrer, Francisco Veiga, Francisco Cartaya, Francisco Ravella, Francisco J. de Velazco, Francisco Barroso y Francisco Taquechel.

Los abogados:

El doctor Francisco Fabré Cano, antiguo periodista, Consultor Letrado de la Secretaría de Obras Públicas.

El doctor Francisco Gutiérrez Fernández, Magistrado jubilado, y su hijo el doctor Panchito Gutiérrez Trujillo.

El doctor Frank Díaz Silveira.

El doctor Frank García Montes.

Los doctores Francisco Casado Romay, Frank Carrillo, Francisco de Arazoza, Francisco Beci, Francisco Barrena, Francisco Roig, Francisco Barroeta, Francisco G. de Urbizu.

Francisco Rodríguez Ecay, Francisco Alonso y Echeguren, Francisco Lamelas, Francisco Félix Ledón, Francisco Penichet y Cadenas.

El doctor Francisco Hernández Recio, joven y simpático letrado.

El doctor Francisco Rojas.

El doctor Francisco Alvarez y González.

El doctor Panchito Vianello.

El doctor Francisco Pérez de la Riva, abogado joven y distinguido. Secretario de la Corporación para el Fomento del Turismo.

El doctor Francisco Palacio y Solá, distinguido abogado.

Y por último, el doctor José Francisco Olivera, abogado de Pedro Betancourt, y corresponsal del DIARIO en aquella localidad.

Siguen las felicitaciones para dos distinguidos funcionarios públicos: Francisco Gómez, competente Subsecretario de Comunicaciones, y Paquito Castro, activo Subsecretario de Agricultura.

Panchito Miranda y Pancho Villaoz, clubmans los dos muy conocidos.

Frank Hidalgo Gato, caballero muy estimado, y su hijo Frankie.

Panchito Pla, Pancho Arango y Paco Gómez, los tres jóvenes muy queridos que disfrutan de grandes simpatías en nuestros círculos sociales.

Frank Hidalgo Gato.

Paco Suris, uno de los editores de «Cuba Importadora e Industrial».

Francisco Torres Gener, Presidente de la Unión de Fabricantes de Tabacos y Cigarros y gerente de la conocida casa «Herederos de José Gener».

Francois Baguer y Marty, el estimado amigo.

Un grupo de conocidos y estimados jóvenes que forman Frank Figuerca y Miranda, Panchito Pons y Barraqué, Paco Mendieta y Lizaur y Panchito Miranda y Otero.

Paquito Pérez Vich, el popular Director de la Hora Americana.

Francisco Ferrán y Rivero, joven muy inteligente que cursa la carrera de Derecho.

Paco Velazco, Paquito de Cárdenas y Pancho García Cañizares.

Frank Seiglie.

Panchito Obregón, Francisco Revilla, Francisco Fernández Mira, Francisco Fernández Ledón, Francisco Sánchez Herrera, Panchito Buelga, Paquito Alba.

Francisco de la Cerra y de Vega, conocido procurador público.

Francisco Pego Pita, destacada figura de la Colonia Española, perteneciente al alto comercio habanero.

Panchito Aixalá, Secretario de la Asociación de Cosecheros y Almacenistas de Tabaco.

Panchito Díaz.

El conocido comerciante Francisco Tamames.

Francisco González, de la firma Ramón Rodríguez y Compañía.

Francisco León Nieto, Francisco Carrido Vázquez, Francisco Díaz Garraigorta, Francisco López Castro, Francisco Baños.

Francisco G. Roure.

Francisco Lavín Gómez y su hijo del mismo nombre.

Francisco Gastón, Francisco Díaz Corral, Panchito Abalí Francisco S. Duarte, Francisco Cidla y Casteleiro.

Francisco Alfonso, Francisco J. Pichardo, Francisco González, Panchito García Pujol, Paco Delfín.

Francisco Rocaberto y su hijo el joven Francisco Rocaberti Jr.

Francisco Baños, del Chase National Bank, en la Sucursal de la Habana.

Paquito del Río, Paco Fraguela, Francisco Pérez, Panchito Varona Varona Murias.

Paquito Llaca y Escoto.

Pancho Casado y Remedios.

Pancho García, Paco Campo Goas, Panchito Varona y de Cárdenas, Paco Ruiz, Francisco Selma, Panchito Garriga, Panchito Pedroso, Frank Mujica.

Panchito Jayo y Muruá, Panchito Quintana, Francisco Osuna y Francisco Cossío.

Entre los ingenieros:

Francisco Centurión, Francisco García Mendizábal, Francisco Gutiérrez Prada y Paquito Ducassi.

Francisco González Moré, Director Gerente de la Compañía Petrolera Cubana.

Panchito Calzadilla y su hijo Panchito.

Francisco Cendra Morales.

Francisco Prado y Taboada.

Francisco Antich, conocido empresario.

Francisco Fernández Dominicis, el notable tenor y profesor muy acreditado.

Francisco Angel Caballero, Francisco Fernández Inda, Francisco Barroso, Francisco Sabín, Francisco García, Francisco Pola, Francisco León Nieto, Francisco Rey Herrera.

El doctor Francisco Carballo Dou, condueño del gran jardín «El Fénix», y su hijo Panchito Carballo.

Frank Prieto y Francisco González, el antiguo jefe del Compto'r del Union Club.

El doctor Francisco Domenech y Vinajeras.

Un grupo de sacerdotes.

Monseñor Francisco Abascal, Párroco de la Iglesia del Santo Angel Custodio.

Monseñor Francisco Fábregas, Vicario provincial de las Escuelas Pías.

El Reverendo Padre Francisco Larrea, Capellán del Centro de Dependientes; el Reverendo Padre Francisco Mazzoch'o, Superior del Colegio de los Salesianos; el Reverendo Padre Francisco García Vega, Párroco de Jesús María; el Reverendo Padre Francisco Obered, decano del Colegio de Belén, y Fray Francisco Villar.

Entre los compañeros de la Prensa: Francisco Ribes Tomás, Francisco Rey López, Francisco Arrondo de la Campa, Francisco Meluzá Otero.

Y entre los de esta casa, Francisco Betancourth, distinguido periodista, redactor de la página comercial; Pancho Pérez, antiguo repórter del Puerto y Francisco Varela, el activo repórter judicial, los tres muy estimados compañeros.

SIMPATICA BODA.—En la Iglesia Parroquial del Vedado se celebró el miércoles, a las seis de la tarde, a boda de la encantadora señorita Gloria Gaytan y Cancio Bello con el señor Humberto Fernández y Masfera.

Testigos por el novio, de esta ceremonia, el Mayor General Mario G. Menocal, ex Presidente de la República; el doctor Enrique Almagro y el señor José A. Ariosa.

Por la novia, los señores Nicolás de Cárdenas, Pedró Mendieta y Oscar Fernández.

La boda civil tuvo lugar el mismo día ante el conocido Notario de esta capital, doctor Armando Alvarez Pedroso, siendo testigos los señores Raúl Arango, Enrique Almagro, Guillermo Du Bouchet y Luis Guasch.

EN EL MIRAMAR.—Hoy se celebrará un almuerzo en el Miramar Yacht Club, en horas del mediodía, para despedir de la vida de soltera a la graciosa señorita Estela de la Lastra, que contraerá matrimonio el próximo domingo con el señor Rafael Fernández Porro.

Dicho almuerzo ha sido organizado por sus amigas y resultará muy concurrido.

OTILIA SILVA.—Muy mejorada, en vías de restablecimiento.

Así se encuentra en estos momentos la encantadora señorita Otilia Silva y Giquel, figurita muy destacada de nuestros salones elegantes.

La molesta dolencia que la obligó a guardar cama, ha ido cediendo, gracias a las atenciones del joven doctor José J. Centurión.

Enhorabuena.

EL DR. LUIS ROSAINZ Y DE LOS REYES.—Dejó de existir ayer en su residencia de la calle 21 esquina a 4, en el Vedado, el doctor Luis Rosainz y de los Reyes, abogado de grandes prestigios que figuraba en el acreditado bufete de Bustamante.

La muerte del doctor Rosainz, ocurrida después de recibir los Santos Sacramentos y la Bendición Papal, será hondamente sentida en el seno de la sociedad habanera, ya que se trata de uno de sus elementos más distinguidos.

El sepelio, que constituirá una gran manifestación de duelo, ha sido dispuesto para las cuatro de la tarde.

Reciban nuestro sentido pésame su viuda, la señora María Isabel Bay y sus hijos Luis, Elena, la señora de Velasco y Ofelia, la señora de Collazo.

Pésame que hacemos extensivo a sus demás familiares, entre los que se cuenta don Ramón Rosainz.

Descanse en paz.

ESPERANZA MIRO HAEDO.—En días pasados fué operada de las amígdalas y se encuentra ya completamente restablecida, la encantadora señorita Esperanza Miró Haedo.

Operación feliz que le practicó con su habitual maestría el ilustre especialista doctor Cándido B. Toledo Osés, quien se anotó un nuevo y brillante triunfo.

Enhorabuena.

EN EL JOCKEY CLUB.—Tarde de gran animación fué la de ayer en el aristocrático Jockey Club de Oriental Park, donde se congregan las más destacadas familias de la sociedad habanera, para presenciar las justas hípicas.

Los mejores ejemplares del Hipódromo de Marianao, agrupados en ocho carreras, brindaron ayer a la concurrencia, que tanto en el Jockey como en el Gand Stand se encontraba, un magnífico programa.

Mañana, sábado, nuevamente día de carreras, la concurrencia ha de ser numerosísima.

Ayer se encontraban en la terraza del Jockey, entre otras, este grupo de bellas señoritas:

María Antonia Morales, Bebita Lasa, Cristina Castellví, Madelina Menocal, Lidia Fuentes, Carmen y Teresa Blanco, Herminia Poglar, Margot de la Torre, Marta Montes, Pía y Blanca Sutter, Lilly Riquelme.

La gentil señora Lita S. de Pennino y Mrs. McGanni.

BODAS DE OCTUBRE.—A fines del presente mes de octubre contraerán matrimonio en la iglesia del Santo Angel Custodio, la culta señorita Celia Rodríguez Lambert y el joven doctor Frank Gross García.

Trátase de una enamorada y simpática parejita acreedora a todas las venturas.

La fecha exacta del enlace no ha sido fijada aún.

Para esa ceremonia lucirá la iglesia del Angel un bellísimo adorno flora que, como el ramo de mano para la gentilísima «fiancée» será obra de «El Clavel», el elegante y renombrado jardín de los hermanos Armand, de Marianao.

Tema para la crónica.

(Continúa en la página NUEVE)

CORBATAS y PAÑUELOS

importados de Francia

Corbatas francesas, en diseños enteramente nuevos, de calidad superior. Recibidas anteayer; a

95c.

Pañuelos franceses muy finos, fondo de color, o blanco, apropiados para elegantes combinaciones

95c.

Además de los tipos reseñados, ofrecemos, lo mismo en Corbatas que en Pañuelos, un extenso surtido, a 0.70, 0.75, 1.25, 1.45, 1.65, etc.

Vea las demás Novedades que acabamos de recibir en Telas para Camisas, Pijamas, Batas, etc. etc.

fin de siglo

San Rafael y Aguila — Teléfonos: M-5991-92

¿Insomnio? se domina con ADALINA

†

E. P. D.

El Doctor

Luis Rosainz y de los Reyes

HA FALLECIDO

(Después de recibir los Santos Sacramentos y la Bendición Papal)

Y dispuesto su entierro, para hoy viernes día 4 a las nueve de la mañana, los que suscriben, viuda, padre, hijos, hermanos, en su nombre y en el de los demás familiares, ruegan a las personas de su amistad, se sirvan concurrir, a la expresada hora, a la casa mortuoria calle 21 esq. a 4. Vedado, para acompañar su cadáver al Cementerio de Colón, por lo que quedarán hondamente agradecidos.

La Habana, octubr 4 de 1935.

María Isabel Bay viuda de Rosainz; Ramón Rosainz y Díaz; Luis, Elena y Ofelia Rosainz y Bay; Manuel Velasco; Allan Collazo; Ramón Pío y Francisco Rosainz y de los Reyes; Luis y Miguel Angel Bay y Sevilla; doctores I. Toñarely; J. M. Martínez Cañas; J. Bisbé; L. F. Rodríguez Molina; Rev. Padre Samuel, C. D.

POMPAS FUNEBRES

BERNARDO GARCIA

Zanja 75 esq. a Belascoaín — Teléfonos U-7310 -- U-7650

BUFETE DE BUSTAMANTE

†

E. P. D.

El Doctor

Luis Rosainz y de los Reyes

(Miembro de este Bufete)

HA FALLECIDO

Y dispuesto su entierro, para hoy, Viernes 4, a las 9 de la mañana, sus compañeros de Bufete, ruegan a sus amigos se sirvan acompañarlo desde la casa mortuoria, calle 4 esquina a 21, Vedado, al Cementerio de Colón, favor que agradecerán.

La Habana, Octubre 4 de 1935.

Segunda Enseñanza en el Colegio "LA GRAN ANTILLA"

(Fundado en 1868)

Profesorado especializado en la Enseñanza Secundaria: Dres. Collazo, Badell, González, Justiz, Masferrer, Muxó, Peiró, Pérez Cabrera, Remos, Sirgo, etc.

Laboratorios - Gabinetes - Museos

Internado de Varones y externado de ambos sexos.

CALLE 6 No. 9 - Vedado - TELF: F-5069

SERVICIO DE OMNIBUS

M.E.C.D. 2016

SOCIEDADES ESPAÑOLAS

LA HERMOSA VERBENA QUE OFRECE MAÑANA EL CENTRO ASTUR, CONSTITUIRA LA MAXIMA ATRACCION DEL DIA

Mañana sábado tendrá efecto en todos los salones del edificio social del Centro Asturiano, la monumental verbena que ha sido preparada por la Sección de Recreo y Adorno del Centro Asturiano.

Primera fiesta de Otoño que ofrecen los petronios del Centro Astur, y la que estará llena de alicientes, en los cuales no faltarán múltiples sorpresas, convenientemente preparadas y de acuerdo con los últimos motivos que respecto de fiestas bailables se llevan a cabo en otras tierras.

Por ser fiesta de la Sección de Recreo y Adorno la orquesta de Belisario López, el Quinteto de Tomé y otros conjuntos, tienen a su cargo la ejecución de los bailables. Cabo augurar, pues, un éxito rotundo a la Sección de Recreo y Adorno del Centro Astur.

ACTIVIDADES DE LA SECCION DE PROPAGANDA

Ya los miembros de la Sección de Propaganda del Centro Asturiana, tienen en su poder los nuevos distintivos hechos para ellos, con los cuales podrán identificarse en todos los lugares, a pesar de que los miembros de la avanzada victoriosa de la Casa de Asturias no necesitan identificarse por ese medio, toda vez que son de sobra conocidos por todos los socios, pues se trata de veteranos gladiadores que año tras año laboran con entusiasmo, con fe, con energía por el engrandecimieto de la casona.

Y es natural, la Sección de Propaganda, no está circunscripta solamente a los miembros que se determinan por los estatutos que la rigen. La Sección de Propaganda del Centro Asturiano la oficial se compone de cuarenta miembros pero tiene a orgullo decir que es la mejor y la más poderosa de todas las Secciones, y cuando así se expresa dice bien, porque cada socio del Centro Asturiano, es un miembro ex-oficio de la Sección, es un propagandista más de las virtudes de la Institución y labora con todo tesón y energía por el aulmento de la lista social del Centro,

LA FESTIVIDAD DE HOY

Con motivo de la festividad de San Francisco de Asís, hoy están de días varios distinguidos amigos nuestros, entre los que recordamos a Francisco Fernández Santaeulalia, alto y competente empleado del Centro Asturiano; Francisco García Méndez, administrador de la Quinta Covadonga; Francisco Arredondo Elvira, connotada figura del Centro Asturiano; nuestro querido compañero de Redacción señor Francisco Cesáreo Bedriñana; Francisco Villamarín García, secretario del Centro de Vendedores Comerciales; Francisco Méndez-Mori, secretario auxiliar de la sociedad vegadense; Francisco Castro Cuanda, presidente de «Hijos del Partido Judicial de Llanes», Francisco Saldaña, secretario de la «Sociedad de Castrillón»; Francisco Díaz Vega, presidente de Propaganda de la Asociación Canaria; Francisco Plana Rodríguez; Francisco Docal, Francisco Mayobre y Justo, Francisco Pérez Prados, Francisco Yañez, Francisco Rey, y Francisco Rivera, popular dueño del café y dulcería «El Senado».

Felicidades interminables deseamos a tan estimados caballeros.

CON DOS ACTOS DE INDISCUTIBLE TRASCENDENCIA CELEBRARA EL CENTRO GALLEGO EL DIA DE LA RAZA

Como hemos dicho en nota anterior, el Centro Gallego conmemorará con dos actos sociales el 12 de Octubre, llamado por antonomasia el «Día de la Raza»: uno consistirá en una fiesta artístico-literaria que se celebrará por la mañana en el Teatro Nacional, y el otro en una colosal verbena en los regios y amplios salones de las tres plantas del palacio.

La organización del primero de dichos actos está a cargo de la Sección de Bellas Artes y la de la verbena a la de Orden, que una vez más pondrá de relieve su pericia al dar a este grandioso festival un carácter propio e inconfundible, como suelen tener todas las verbenas del Centro Gallego, consistiendo precisamente en esa característica la predilección que por ellas sienten los devotos de Terpsícore.

En su afán de que esta verbena contenga algo nuevo y fuera de lo corriente, las distintas Comisiones que entienden en su preparación estudian y buscan toda clase de novedades que constituyen un atractivo poderoso, un aliciente irresistible, para lo cual no escatiman sacrificios de ningún género con tal de lograr su propósito. Según nos informan, el vestíbulo del palacio lucirá un decorado simbólico, alusivo a la hazaña del Almirante, y las damas, que serán expresamente invitadas, recibirán bonitos regalos.

Pero el clou de la verbena está en la música, la cual correrá a cargo de las mejores orquestas, entre ellas la de Belisario López, el sexteto «Cubano 1927» y el Quinteto de José Tomé.

ACTOS PARA HOY

(A LAS OCHO Y MEDIA DE LA NOCHE)

ASOCIACION DE REPRESENTANTES DEL COMERCIO: Junta de Propaganda en su local de Reina número 3, altos.

CLUB LUARQUES: Junta de la Sección de Propaganda en el Centro Asturiano.

UNION VILLALBESA: Junta de Directiva en el Centro Gallego.

PRO DEFENSA DEL CENTRO GALLEGO: Junta de Directiva por la noche en el lugar de costumbre.

CENTRO GALLEGO: Junta de la Comisión Ejecutiva en el palacio social.

FIESTAS PROXIMAS

CENTRO ASTURIANO: Colocal verbena el día 9 desde las 9 de la noche, en su palacio social.

CLUB DE FERRETEROS: Baile en honor de sus asociados el día 5 por la noche, en sus salones de Cerro 547.

LA NOCHE QUE ME QUIERAS: Magnífico baile el día 5 por la noche, en la finca Bastién, amenizado por cuatro famosos conjuntos musicales. Dicho acto lo organiza Juventud de Baleira y su Comarca.

CLUB COVADONGA: Animado recibo bailable el día 5 en sus propios salones de Cerro 793.

JARDINES CUBANACAN: Grandiosa verbena el sábado por la noche, amenizada por dos orquestas. Dichos jardines se hallan entre San Francisco de Paula y El Cotorro.

JARDINES DE LA TROPICAL: Brillante fiesta bailable el domingo por la tarde, amenizada por cuatro conjuntos musicales, entre ellos el Quinteto Tomé, antes Los Barcaleses. La entrada costará para los caballeros, 50 centavos.

ASOCIACION DE INDUSTRIALES DE TINTORERIAS Y LAVANDERIAS DE CUBA: Banquete de confraternidad social el próximo domingo en los hermosos jardines de La Cotorra.

CLUB INTERROGACION: Banquete homenaje a los cronistas viboreños el próximo domingo, a las 12 del día, en sus propios salones.

SOCIEDAD CURROS ENRIQUEZ: Gran matinée bailable el domingo en sus propios salones de Santos Suárez y Dolores.

DEPORTIVO CARMELO: Regia verbena el domingo por la noche en su bella terraza de Línea y 18, Vedado, amenizada por Romeu, invasora Habanera y el Quinteto de José Tomé.

LAS BODAS DE PLATA DEL CENTRO MONTAÑES HAN DE SER UN ACONTECIMIENTO

Existe inusitado entusiasmo entre los componentes del Centro Montañés con motivo de la celebración del XXV aniversario de la constitución de la sociedad. La junta de gobierno que preside el señor Benito Cortines, en su última sesión, tomó el plausible acuerdo de nombrar un comité organizador de esta tradicional fiesta montañesa, que será presidido por el primer vice presidente social, señor Julio Gutiérrez; el señor Manuel Ahedo vice presidente 2do., fungirá de tesorero, y de secretario el señor Vicente Barreneche.

Como en esta ocasión el Centro Montañés conmemora sus «Bodas de Plata», es natural que esta grandiosa romería típica montañesa, que tendrá lugar el día 3 de noviembre en todos los hermosos jardines de «La Tropical» culmine en un resonante éxito, tanto por las simpatías de que disfruta la institución, como por los bien ganados prestigios de la colonia montañesa aquí radicada.

Innumerables atractivos tendrá esta romería. Las mejores orquestas, actos típicos, diversiones a granel y un monumental banquete.

Recuérdese bien la fecha: Día 3 de noviembre, en todos los jardines de «La Tropical».

LA GUERRA EN EL CHACO ES EL TEMA ESCOGIDO POR EL SR. M. MARSAL

A medida que se aproxima la fecha del 10 de Octubre, de gloriosa recordación, se acrecienta el interés por la conferencia que acerca de la guerra del Chaco pronunciará en la noche de ese día, en los salones del Círculo Republicano Español, el notable conferencista cubano Dr. Manuel Marsal quien ha destacado vigorosamente su personalidad en el estudio de estos temas de tanta transcendencia para nuestra América.

Hay expectación por conocer las consideraciones acerca del resultado económico que afecta a Bolivia después de la contratación del Empréstito Nicolaus que le ha limitado su soberanía.

Vista la importancia cultural de esa conferencia, la junta de gobierno del Círculo ha dispuesto una invitación general a todos los españoles e hispano-americanos residentes en Cuba, para que conozcan el valor histórico de una de las más grandes guerras de este siglo en que el heroísmo de los contendientes no ha podido definir otra cosa que la ruina de dos pueblos.

EN EL CTRO. CASTELLANO HABRA GRAN BAILE EL 10

El próximo jueves, día 10 de octubre, y día en que se conmemora la fecha patriótica del «Grito de Yara», se celebrará una grandiosa matiné bailable en todos los salones del Centro Gastellano, Egido número 2.

Comenzará el programa bailable a las dos en punto de la tarde y se prolongará hasta las siete de la noche.

Dos conjuntos harán las delicias de los bailadores el día 10 de octubre, en el Centro Castellano.

Una fiesta de confraternidad hispano cubana que sin duda resultará brillante, si se tiene en cuenta los lazos de unión que existen entre los dos países hermanos.

Están de plácemes los buenos bailadores.

EL CASINO ESPAÑOL Y EL HOMENAJE AL SR. CAÑAL

Con motivo de haber sido proclamado Presidente de Honor del Casino Español de la Habana, el señor Alfredo Cañal y Canteli, se le ofrecerá por los señores miembros de la Directiva y socios de tan prestigiosa institución, un banquete-homenaje el miércoles 9 del que cursa, a las 8 y 30 p.m., en el balneario de dicha sociedad.

De este banquete podrán participar las damas y damitas que lo deseen. El precio del cubierto es de dos pesos.

Las adhesiones las recibe en la Secretaría General del Casino, la Comisión Organizadora, que la componen los Sres. Ramón Estapé; Oscar Loret de Mola; José R. Cuervo; Garcilaso Rey y José Fernández García, cerrándose la lista de comensales el domingo 6 del actual.

También recibirán adhesiones para este banquete, los señores José María Ibáñez; doctor Antonio Franqui; Vicente Vilarnovo y Francisco Préstamo.

Después del banquete se efectuará un grandioso baile, amenizado por una magnífica orquesta, de cuya fiesta podrán disfrutar todos los señores socios del Casino Español y sus familias, aun cuando no asistieran al banquete.

FUNCIONA ADMIRABLEMENTE LA CLINICA DE PARTOS DE «LA PURISIMA CONCEPCION»

La clínica de partos de «La Pupe se llama «Romagosa», y la dirige el doctor Manuel López Valdés. En elogio de ella, por servicio que de la misma recibió su esposa, se produce el doctor Manuel Rodríguez Pérez, mediante el siguiente escrito: «Señor Director de la Casa de Salud «La Purísima Concepción». Ciudad. Muy señor mío: La presente tiene por objeto mostrar a usted y a la institución mi agradecimiento más sincero por la esmerada atención que recibiera mi esposa señora Mercedes González, asociada del Centro de Dependientes, con motivo de su alumbramiento en días pasados en el pabellón «Romagosa», de esa casa de salud. Los servicios prestados por el doctor Manuel López Valdés, distinguido cirujano partero y la señora Sotera Boza, comadrona de dicho pabellón, tanto durante la gestación como en el parto y los días subsiguientes en que permaneció mi esposa recluida en ese sanatorio, han merecido para mí la más alta estima y la admiración más cumplida pues los cuidados son solícitos y los servicios de la mejor y más deseada calidad. Esa institución debe de sentirse orgullosa con la cooperación admirable del doctor López Valdés y la señora Boza y cada asociada, así como sus allegados, como yo en este caso, tienen que convertirse indiscutiblemente en entusiastas propagandisas y agradecidos servidores del Centro de Dependientes. Aprovecho la oportunidad para ofrecerme a sus órdenes atento y s. s. (fdo.) M. Rodríguez Pérez. S/c. San Indalecio y Santa Irene, altos, Habana».

LA VERBENA DEL DIA 9

No quedará pareja bailadora que no concurra el 9 de Octubre al palacio de la Asociación de Dependientes. Esa noche se celebrará en él la anunciada «Verbena de Otoño», gran baile que se ofrece para recibir con fiesta la fecha conmemorativa del Grito de Yara. Belisario López y 4 orquestas más, tienen a su cargo el programa de bailables. El Palacio de Prado y Trocadero lucirá como en ascuas, tal es la iluminación que prepara el electricista Sr. Fresnedo.

PROYECTO QUE TIENEN LOS CAMAREROS DE HOTELES

En junta celebrada últimamente por la Sociedad de Camareros de Hoteles de la República, se tomó el acuerdo de celebrar un grandioso baile en el mes de noviembre, posiblemente el día nueve y el cual será amenizado por los mejores conjuntos musicales capitalinos.

Oportunamente ampliaremos detalles en relación a este acontecimiento.

JUNTA IMPORTANTE HOY EN «HIJAS DE GALICIA»

En la noche de hoy, viernes, se reunirá la Junta Directiva de «Hijas de Galicia» en los salones del Centro Gallego para celebrar sesión extraordinaria. Se tratarán asuntos de trascendental importancia para la conocida institución y es por ello que el Secretario señor José Castro Molina, recomienda la más puntual asistencia de las señoras y señores vocales.

En la tarde de ayer se recibió en las oficinas de la sociedad «Hijas de Galicia», el informe estadístico que mensualmente envía el señor Director de la casa de salud «Concepción Arenal», para conocimiento de la Junta Directiva.

En él se demuestra con detalles explicativos el intenso movimiento que se ha registrado durante el pasado mes en el Sanatorio, con motivo de los millares de consultas y de los innumerables servicios que se han prestado a las asociadas de «Hijas de Galicia».

Oportunamente daremos a conocer el mencionado informe de Dirección.

EL DOMINGO, BANQUETE DE TINTOREROS Y LAVANDEROS

La Asociación de Industriales de Tintorerías y Lavanderías de Cuba celebrará el próximo domingo un magnífico banquete en los hermosos jardines «La Cotorra», sitos en la Loma de la Cruz, Guanabacoa. La comisión organizadora se está anotando un éxito sencillamente formidable, ya que dicho ágape constará de unos cuatrocientos cubiertos. Ello demuestra la hermosa labor realizada por dicha comisión y la pujanza adquirida por esa entidad, fundada en 1933. Como detalle importante, antes del almuerzo tendrá efecto la plantación del Arbol Social.

A continuación habrá una soberbia matinée bailable, para deleite de la juventud. Y como es de suponer, las familias y los «pequeñines» pasarán también una tarde encantadora, libres de la inclemencia del tiempo, ya que en dichos jardines se ha previsto esa dificultad.

JUVENTUD DE BALEIRA SE DISPONE A CELEBRAR UNA REGIA FIESTA BAILABLE

«La Noche que me quieras..» es ese el sugestivo título con que se ha denominado la grandiosa verbena que el próximo día 5 de Octubre se verificará en la hermosa Quinta Bastien, en Zapata y Paseo, en el Vedado, y auspiciada por la simpática Sociedad «Juventud de Baleira»

El Comité de Fiestas, auxiliado muy eficazmente por un grupo de damitas que también forman otro Comité están dándole los últimos toques a este grandioso festival, que nos aseguran hará época entre la juventud bailadora. Cuatro conjuntos musicales la amenizarán.

Lucirá esa noche la Quinta Bastién, una regia iluminación y ha sido encomendado a distintos jardines de esta capital el suntuoso adorno floral.

Auguramos el más deslumbrante éxito a los baleireses.

EN «CURROS ENRIQUEZ» HABRA REGIA MATINEE

La orquesta de Belisario López, tan aplaudida por los buenos bailadores, y un afamado septeto serán los encargados de ejecutar el programa bailable de la grandiosa matinée que los muchachos del Club Apolo se proponen celebrar el próximo domingo, día 6, en los salones de «Curros Enriquez», de Santos Suárez y Dolores.

Una fiesta más del Club Apolo, que sin duda tendrá un lleno completo será la del próximo domingo.

El programa musical comenzará a las dos de la tarde.

EL «CLUB LUARQUES» Y SU FIESTONA DE OCTUBRE 13

La Comisión de Fiestas del «Club Luarqués», que preside el señor Manuel Alvarez, prosigue realizando el mayor esfuerzo en la organización del magno festival que siguiendo la tradición del Club se celebra anualmente en obsequio de sus asociados.

La fiesta está señalada para el domingo 13 de Octubre en el sugestivo Cabaret Sans Souci, y a más del banquete, los concurrentes podrán bailar toda la tarde al compás de excelentes conjuntos musicales.

Tanto el Presidente del Club señor Benigno Pérez Norman, como el Secretario señor Jesús Castrillón y todos los componentes de la Comisión de Fiestas están prestando su más entusiasta cooperación, por lo que cabe esperar que ningún asociado faltará ese día pues perdería uno de los mejores festivales organizados por el «Club Luarqués».

GRAN FIESTA BAILABLE EL DOMINGO EN LA TROPICAL

Los entusiastas miembros de la sociedad «Juventud Comercial» se proponen ofrecer el próximo domingo por la tarde una soberbia fiesta bailable en los jardines de la cervecería «La Tropical». La juventud bailadora está, pues de plácemes, ya que dicho acto será amenizado por cuatro famosos conjuntos musicales, entre ellos el Quinteto de José Tomé, que se especializa en la ejecución de selectas piezas de música española.

Un rotundo éxito auguramos a Juventud Comercial con dicha fiesta en la que los caballeros solamente pagarán cincuenta centavos de entrada. Las damitas tendrán acceso gratis.

UN ACTO HUMANITARIO DE «PRO-RENOVACION»

En reciente fecha concurrió al sanatorio «La Benéfica» una comisión de estimados elementos de «Pro Renovación del Centro Gallego» con el fin de distribuir tabacos y cigarros entre los seres humildes allí recluídos. Entre los concurrentes a tan humanitario acto se hallaban el presidente de la Agrupación, señor Avelino Rodríguez; el letrado de la institución, doctor José Abella Teijeiro; José Raris Bello, Francisco Almeida, y José Ramón López.

Sinceramente aplaudimos este gesto de «Pro Renovación» que la enaltece.

EL «CLUB ORENSANO» Y SU FESTIVAL DE OCTUBRE 20

La simpática institución galaica «Club Orensano», acostumbrada a ofrece rfiestas plenas de animación organiza con esmero un festival bailable que tendrá efceto el 20 del presente en los jardines de la cervecería «La Tropical». Según nos comunican los señores Mariano Iglesias y Telesforo Raimundez, figuras dinámicas de dicha sociedad, son muchos los alicientes que se preparan con motivo de ese acto, el que será amenizado por los más afamados conjuntos musicales capitalinos.

Los mencionados señores nos han prometido nuevos detalles, que daremos a conocer oportunamente.

DONATIVOS MUY VALIOSOS PARA LA MAGNIFICENTE ROMERIA DEL PERIODISTA

El Comité Organizador de la Romería del Periodista ha recibido valiosas aportaciones para la tómbola que será instalada en esa grandiosa fiesta, que se celebrará el día 27 en todos los jardines de «La Tropical».

Entre las generosas aportaciones a que nos referimos figura una del señor Carlos Martí, culto y atento secretario de la Asociación de Dependientes, quien se encuentra bastante mejorado de la pertinaz dolencia que lo tiene alejado de sus habituales ocupaciones. Martí pone a nuestra disposición 50 ejemplares de su interesante libro «Fray Bernal Boyl».

A ese valioso donativo seguirán los que han prometido importantes casas comerciales, las cuales se disponen a prestar su decidida cooperación a la fiesta más grande y más barata del año.

SRTA. JOSEFINA VAZQUEZ

Con el mayor éxito acaba de ser operada de apendicitis la bella y distinguida señorita Josefina Vázquez activa tesorera del Comité de Damas de «Monterroso y Antas de Ulla. Tan difícil operación quirúrgica le fué practica por el doctor Roberto Pérez Díaz, a quien auxiliaron con eficiencia el doctor Francisco Blanco y la enfermera señorita Onelia Suárez.

Felicitamos a la señorita Vázquez por su rápida mejoría.

YA LLEGÓ EL VIERNES 4
Y SE PONDRÁ A LA VENTA
HOY A LAS 3 DE LA TARDE
EL FORMIDABLE Album de Modas de Invierno DE Bohemia
MAS DE 200 MODELOS EXCLUSIVOS DE PARIS-VIENA Y NEW YORK
20 C.
COMPRELO ENSEGUIDA PORQUE SE AGOTARA

CRONICA CATOLICA

ACTOS CATOLICOS QUE SE ANUNCIAN PARA MAÑANA EN LAS DIVERSAS IGLESIAS

SOLEMNE NOVENARIO A NTRA SEÑORA DEL ROSARIO.— En la iglesia de San Juan de Letrán de Padres Dominicos, sita en 19 y J, solemne novenario a Nuestra Señora del Rosario con el siguiente programa: A las ocho y media de la mañana, misa cantada y ejercicio de la novena. A las cinco de la tarde, exposición, Rosario, ejercicio, cánticos, sermón por el Padre Basilio Jiménez, O. P. reserva y salve cantada.

EL JUBILEO CIRCULAR.— En la iglesia de Jesús del Monte, el Jubileo Circular.

La misa del Sacramento a las ocho de la mañana. Después de la misa, la exposición del Santísimo Sacramento. A las cinco de la tarde, los solemnes ejercicios de la reserva.

EN SAN FRANCISCO.—De seis a siete de la noche, vela al Santísimo Sacramento por los Turnos de Tarsicios de la Sección Adoradora Nocturna de la Habana.

La misa y comunión de esta vigilia será el domingo seis a las siete y media de la mañana.

EN LOS DEMAS TEMPLOS.—Rezo del Santo Rosario con exposición menor, Oración del Patrocinio de San José y bendición del Santísimo.

Después de la reserva, Salve cantada conforme se acostumbra los sábados en honor a la siempre Virgen María.

UN HOMENAJE AL PADRE MARROCELVIO, INSPECTOR DE SALESIANOS EN CUBA

—«Recibe, Padre amado, el cariñoso homenaje de tus hijos, que unidos a ti por el vínculo sagrado del amor, desean en este fausto día de tu onomástico, tejerte una corona de galanas flores para adornar tus serenas sienes.

Al Inspector, al Padre,

Al amigo de las almas.

Sus hijos dedican»

Programa Religioso. Día 4 de octubre. En la Capilla del Colegio Salesiano de Guanabacoa, a las siete de la mañana, misa de Comunión general, se cantarán selectos motetes. A las ocho y media de la mañana, felicitaciones al querido Superior por los alumnos del plantel. A las nueve y media de la mañana misa solemne, los alumnos interpretarán la misa Pontifical a tres voces del maestro PeProsi. Panegírico del Santo. Después de la Santa misa, la banda Salesiana de Guanabacoa, ofrecerá a sus oyentes un escogido concierto de gala.

Por la tarde a las cinco y media segundas vísperas y bendición con S. D. M.

Día 6 de octubre a las tres y media de la tarde Programa teatral. 1. Himno Nacional por la Banda. 2. Discurso por el señor Director R. P. Rafael Mercader. 3. Primer acto del interesante drama «Al toque del Ave María» 4. Te amamos, poesía. 5. Nobleza, andante vals, banda. 6. Segundo acto del drama. 7. Mi barquilla, Barcarola. 8. Tercer acto del drama. 9. Estreno de la Obertura. Perseverancia, por el maestro Buenaventura Romero. 10. Una noche habanera. Sainete. 11. León XIII, marcha final. Banda.

Invitan a estos festejos los Superiores y aspirantes del Colegio Salesiano de Guanabacoa, agradeciendo se sirvan concurrir a los mismos.

RELIGIOSOS QUE CELEBRAN HOY EL DIA DE SU SANTO

—Celebran hoy sus días los R. P. Francisco Mazzochio, inspector de los Padres Salesianos de Cuba y México, Francisco Obered, el Decano de los Profesores de Belén y de los Jesuítas en Cuba y Francisco García Vega, Párroco de Jesús María y José

Son así mismo los del Corresponsal de la Revista Católica señor Francisco Somoza, apoderado de la Asamblea del Centro Gallego.

Les deseamos muy felices días.

PRIMER VIERNES DE MES EN LA MILAGROSA, SITA EN SANTOS SUAREZ Y PAZ

— Día 4 de octubre. A las ocho de la mañana misa y comunión general. A las 8 de la noche, Exposición, rosario y consagración al Divino Corazón de Jesús acto de desagravio.

Se ruega a las socias de la guardia de Honor, no falten a estos cultos. El Divino amor nos espera a todos en el Sagrario... no lo dejemos solo. —El Director.

Todo el mes de octubre habrá a las ocho de la noche rosario en esta capilla.

LA SOLEMNE BENDICION E INAUGURACION DE LA BELLA CAPILLA A CRISTO POBRE

Reconstruida y ampliada la Capilla de Cristo Pobre, situada en los bajos del palacio arzobispal con el producto de la Verbena de las Flores, fué solemnemente bendecida e inaugurada el pasado viernes con asistencia de los 150 pobres que socorre el Dispensario de Nuestra Señora de la Caridad, los niños del Asilito de Cristo Pobre y la Congregación de Cristo Pobre, que en unión del Arzobispado de la Habana sostiene actualmente el Dispensario y Asilito de niños huérfanos.

A las 9 a.m. Monseñor Ruiz, asistido de los Padres Arcadio Marinas, Nicanor Suárez Cortina y Manuel Rodríguez Rosas, procedió a la solemne bendición de la misma.

Ya bendecido fué trasladado el Santísimo por el R.P. Marinas de la Capilla particular del palacio arzobispal, distribuyéndose la Sagrada Comunión a los congregantes de Cristo Pobre, a los niños del Asilo y a los pobres del Dispensario, amenizando el banquete eucarístico, la «Scola Cantorum» del Seminario de San Carlos y San Ambrosio, bajo la dirección del Profesor señor Rafael Wilson.

Acto seguido el Padre Marinas celebró solemnemente la Misa, asistido de los Padres Suárez, Cortina y Rodríguez Rosas.

La agrupación antes nombrada, interpretó la Misa de Pío X.

El Muy Ilustre Doctor Santiago Sainz de la Mora, Canónigo de la Santa Metropolitana Iglesia Catedral de la Habana, dió lectura a un erudito trabajo en el cual relata minuciosamente el gobierno episcopal del Obispo de la Habana, Dr. Manuel Santander y Frutos, haciendo resaltar su gran celo pastoral y su heroica caridad, especialmente durante la época aciaga de la reconcentración, fundando tres Dispensarios y otras tantas Cocinas Económicas en los Barrios del Cerro, Nuestra Señora del Pilar y Jesús del Monte, donde fueron atendidos infinidad de familias pobres y hasta ocho mil niños.

En el palacio episcopal fundó el Dispensario de Nuestra Señora de la Caridad, elogiando la administración del mismo por el Dr. Delfín. Este Dispensario es el que sigue sosteniendo el Arzobispado y en el cual se suministra médico, medicinas y alimentos a 150 familias pobres.

Para mejor atenderlo se fundó hace tres años una Congregación bajo la advocación de Cristo Pobre, de la cual es Presidente la Doctora señorita Conchita Hernández Calzadilla, consagrada por entero al servicio de los pobres. Esta Congregación fundó un Asilito para niños huérfanos.

El Dr. Santiago Sainz de la Mora, tuvo también en su relación un cariñoso recuerdo para la abnegada Sierva de María Sor Javiera, que durante 37 años atendió al Dispensario.

Terminó su preciosísimo historial, que debía publicar para hacer resaltar públicamente la gran caridad de la Iglesia en las épocas dolorosas para Cuba, dando gracias en nombre del Prelado Monseñor Ruiz, a cuantas personas habían contribuido a la erección de esta gran Capilla a Cristo Pobre.

El Dr. Sainz de la Mora recibió múltiples felicitaciones por su histórico trabajo, que supone una acuciosa búsqueda de documentos en los Archivos.

También nosotros le felicitamos, pues es un alegato altamente favorable y honroso para el Clero de la Iglesia Católica en Cuba.

Fueron madrinas de la bendición, la Condesa de Buenavista, la Marquesa de Tiedra y la señora de Pardías.

Se concluyó la fiesta con el canto del Himno a Cristo Pobre, por los 50 niños del Asilito.

Pasaron los asistentes al nuevo comedor de los pobres, en el cual después de bendecido por el Sr. Arzobispo, se sirvió a niños y pobres, por las señoras y señoritas de la Congregación, un riquísimo chocolate y pasteles.

Las obras fueron dirigidas por los señores Enrique Martínez y Pedro Pablo Hernández y el maestro de obras señor Ravago, como constructor.

Los chicos de la prensa fueron atendidos con gran cortesía por el Conserje del Palacio Arzobispal, señor Manuel Domínguez.

Las obras llevadas a cabo fueron, Capilla con su correspondiente sacristán, farmacia, consultorio médico, salón de descanso para los pobres, amplia cocina y comedor.

GACETILLAS

LIRA: «LA HERMANA SAN SULPICIO»

Un monumental acontecimiento hoy en este simpático cine de las familias, «Lira» de Industria y San José, teléfono M-4474, con el soberbio programa de estrenos que exhibe en tandas de 2 a 11:30. Precios, hasta las 6:30 mayores 10 centavos y después 15 centavos, niños siempre 5 centavos. Revista y Variedad. La más maravillosa superjoya hispana de regio argumento «La Hermana San Sulpicio» de Imperio Argentina y Miguel Ligero. Estupenda atracción suprema «Los Apuros de Jack» de Jack Buchanan. Mañana: «Clive de la India» y «La Hermana San Sulpicio».

TOSCA: «ASEGURE A SU MUJER»

Hoy vuelve a la pantalla la archicolosal comedia en español de Raúl Roulien, Conchita Montenegro, Mona Maris y Antonio Moreno titulada «Asegure a su Mujer» y re-estreno de la colosal producción de Jackie Cooper y Thomas Meighan «El Incomprendido», Noticiario y la comedia de Buster Keaton «Marinos de Agua Dulce». Precios: a las 5 p. m. luneta 15, niños 10, balcony 10. A las 8 y media, luneta 20, niños 10, balcony 10. Mañana, dos regios estrenos, «En Busca del Amor» de Jean Harlow y William Powell y «El Crimen del Casino», de Paul Lukas. Gran acontecimiento en octubre 9, 10, 11, 12 y 13, «La Pequeña Coronela» por Shirley Temple.

CUBA Y ROJO: «LA HERMANA SAN SULPICIO»

«Cuba», este gran cine de Suárez y Corrales, teléfono M-9796, cuenta para hoy en tanda de 5 y noche 8 y 15 con un acontecimiento sensacional, pues se trata de la exhibición de la obra cumbre del cine hispano «La Hermana San Sulpicio», de Imperio Argentina y Miguel Ligero. Valiosísima producción «Una Doncella en Peligro» de J. Parker y G. Raymond. Mañana, «Rivales» y «La Hermana San Sulpicio».

«Rojo», este confortable y concurrido cine de Monte y A. Recio, teléfono M-4794 cuenta para hoy, en tanda de 5 y noche 8 y 15 con un magistral programa. Comedia y Variedad. La obra cumbre del cine español «La Hermana San Sulpicio» de Imperio y Argentina y Miguel Ligero. Estupenda producción «Cita a Media Noche» de R. Bellamy y V. Hudson. Mañana, «La Princesa de Kansas» y «La Hermana San Sulpicio».

VERDUN: «UNA DONCELLA EN PELIGRO»

En matinée a las 2 de la tarde, tanda de 5 y cuarto y a las 8 el programa anunciado para hoy es el que sigue: Estreno de la preciosa película por Gee Raymond «Una Doncella en Peligro» y «exhibición de la interesantísima film por Alice White y Claire Dodd que se titula «El Secreto del Castillo». Una comedia, revista, etc. Precios: Matinée y tanda hasta las 6 y media. Todos 5 centavos.

Mañana: «Susana Tiene un Secreto», en español, por Miguel Ligero, Rosita Díaz, «Serenata en Venecia», por el gran tenor Franco Foresta.

MODERNO: «EL CARDENAL RICHELIEU»

Hoy vuelve a la pantalla de este elegante teatro la maravillosa producción titulada, «El Cardenal Richeliu», de George Arlis, Maureen O-Sullivan; y la cinta «Aquí viene el novio», de Jack Haley, Patricsia Ellis; un cartón animado y un Paramount News. Balcony a todas horas 10 centavos, luneta hasta las 6 y 30, 15 centavos, después 20 centavos; niños siempre 10 centavos. Mañana, «Su primer beso», de Kay Francis, George Brent. «El Primo Basilio», de Ramón Pereda, y Andrea Palma.

VEDADO: LA PELEA BAER-LOUIS

Una verdadera atracción para hoy, les ofrece el simpático cine «Vedado»5, sito en la calle B, entre 27 y 29, en el Vedado, teléfono F-3128 y que no es otra que el estreno en el barrio de la espectacular pelea en 4 rounds de Max Baer y José Louis, que tanto sorprendió al mundo entero; se exhibe en los turnos corridos de 5 a 8, y de 8 y 30 a 11 y 30, completándose el programa con dos formidables estrenos, «Marie Galante» por Katty Gallian y Spencer Tracy, y «365 Noches en Hollywood», por Alice Faye y James Dunn. Precios, por la tarde, luneta 10 centavos, niños y tertulia 5 centavos. Por la noche, luneta 15 centavos, niños y tertulia 10 centavos. Mañana, «Las Fronteras del Amor», por José Mojica, y Charlie Chan en Londres», por Warner Oland.

FLORENCIA: «MELODIA SEDUCTORA»

Dos muy valiosas películas forman el interesante programa que hoy se exhibe en el gran cine Florencia de San Lázaro y San Francisco, teléfono U-6758. Función de 2 a 11 y 30. Hasta las 6 y 30 mayores 10 centavos, niños 5, después mayores 15 y niños 5. Cartón y Variedad. Suntuosa y regia super-excelsa joya «Melodía Seductora», de Ricardo Cortez. Estupenda producción «A las doce en punto» de Richard Barthelmess. Mañana, «¡Oh... Marietta!» y «El Velo Pintado», mañana, la pelea oficial de Baer-Louis.

INGLATERRA: «BOSAMBO»

San Rafael, y Consulado, M-5527; 10 centavos de 1 y media a 6 y media y 15 centavos después, niños 10 centavos a todas horas.

Hoy, tarde y noche, revista, cartones, «En el País de los Gigantes» y «Marinero a la Fuerza», «Bosambo», regio espectáculo por Paul Robeson, y Leslie Banks; y «El Alma del Bandoneón».

Mañana, «El Lobo Humano», por Henry Hull, y Warner Oland; y «Una Doncella en Peligro», por Frances Drake, Gene Raymond, y Henry Hull.

Domingo, «La Destrucción del Hampa», por Richard Arlen, y Virginia Bruce, y «La Princesa O-Hara», por Jean Parker, y Chester Morris.

WILSON: «BOSAMBO»

Belascoain y San Rafael, U-5863, 10 centavos de 1 y media a 6 y media y 15 centavos después, niños, 10 centavos a todas horas.

Hoy, tarde y noche, revista y los cartones, «Marinero a la Fuerza» y «El País de los Gigantes», «Bosambo», magistral producción por Paul Robeson y Leslie Banks, y «El Alma del Bandoneón», magnífica producción en español, por Libertad Lamarque, y Santiago Arrieta

A las 5 p. m., «Bosambo» y «El Alma del Bandoneón».

Mañana, «El Lobo Humano» por Henry Hull, y Warner Oland, y «Una Doncella en Peligro» por Gene Rayond, Frances Drake, y Henry Hull

Domingo, «La Destrucción del Hampa», por Richard Arlen, y Virginia Bruce, y «La Princesa O-Hara» por Jean Parker, Chester Morris, y Henry Armetta.

ACTUALIDADES Y ESMERALDA: DOS REGIOS PROGRAMAS

«Actualidades», este conquetón y concurrido cine de las familias, de Monserrate 8 y 10, teléfono M-5575, ha combinado para hoy, en función de 2 a 11 y 30 un soberbio programa con Comedia y Variedad. Magistral joya «Bella Adelina», de Irene Dunne y Donald Woods. Divertidísima y muy interesante producción «El Campeón Ciclista» de Joe E. Brown. Episodio 9 «El Rey de las Nubes». Mañana, «Contra el Imperio del Crimen» y «Barreras Infranqueables».

«Esmeralda», el acreditado cine de los grandes programas, situado en Monte 242, teléfono M-4080, cuenta hoy, en tanda y noche con un grandioso programa. Comedia y Variedad. Colosal y valiosa producción «Cómicos de la Legua» de Baby Le Boy y William G. Field. Grandiosa joya «Lirio Dorado», de Claudette Colbert y Fred Mc Murray. Mañana, «Babena» y «El Centauro de Cayena».

UNIVERSAL: «LA MARCA DEL VAMPIRO»

Están de plácemes los concurrentes a este gran cine «Universal», con el monumental y sensacional programa que la empresa les brianda para hoy, en función continua de 1 a 6 y de 6 y 30 a 11 y 30. Dos preciosas Comedias y Variedad. La más grandiosa y emocionante super-joya que se ha hecho «La Marca del Vampiro» por Lionel Barrymore y Bela (Drácula) Lugossi Soberbia producción de argumento valioso «En la Pendiente» de Lionel Barrymore. Mañana, «Dulces Heridas» y «La Marca del Vampiro».

BELGICA Y VIOLETA: SOBERBIAS CINTAS

«Bélgica». El concurrido cine de Egido y Corrales, teléfono A-9123, ofrece hoy a su público una revista, el simpático cartón por Mickey Mouse titulado: «Beneficio para Huérfanos», la producción «Barnum el Poderoso» por Walace Beery, Rochelle Hudson y Adolphe Menjou y el gran estreno de «La Batalla» por Charles Boyer y Merle Oberón. Mañana, «Padre e Hijo» y «La Batalla».

«Violeta». El cine de Monte y Rastro con el teléfono M-3238, exhibe hoy revistas y comedias, la interesante producción por Douglas Fairbanks y Merle Oberón «Los Amores de don Juan» y «Padre e Hijo» por H. B. Warner. Mañana: «Molino Rojo» y «La Batalla».

M.E.C.D. 2016

APIOLINA
CHAPOTEAUT
CURA RETARDOS
DOLORES MENSTRUALES
En todas las Farmacias
SALUD DE LAS SEÑORAS

PARA VER EL MUNDO

El viaje es un placer que disfrutan muchas personas con entradas moderadas, cuando siguen un plan de ahorros sistemático. Depósitos hechos a intervalos regulares, aunque sea en pequeñas cantidades, pronto se acumulan a interés compuesto y constituyen una reserva de efectivo para cualquier eventualidad.

THE
ROYAL BANK
OF CANADA

Defunciones ocurridas ayer en la Habana

Ramona Martínez, mestiza, 67 años Bernal 22, Arterio esclerosis.

Carmen González, blanca, 18 años, San Fernando 9, Tuberculosis pulmonar.

Rosa Hernández, mestiza, 65 años, Instituto del Cáncer, Cáncer del pulmón.

Rafael Fuentes, blanco, 21 años, San Joaquín 41, Tuberculosis pulmonar.

Benigno Benítez, blanco, 54 años, Ulacia 24, Juanelo, Arterio esclerosis.

Angel Rueda Mogro, blanco, 65 años Cerro 472, Arterio esclerosis.

Gerardo Shoy, Amarillo, 27 años Hospital C. García, Gastro enteritis.

Asunción Mendoza, blanca, 49 años Padre Varela 95, Carcinoma del colon.

Juan Martel, blanco, 45 años, Inquisidor 46, Trombosis.

Catalina Reyes, blanca, 28 años, Hospital C. García, Edema pulmonar.

Luis Dupont, blanco, 70 años, H. Emergencias, Hernia estrangulada.

Estela Fernández, blanca, 41 años, Valle 17, Hemorragia.

Baldomero Menéndez, blanco, 74 años, 18 y Línea, Vedado. Arterio esclerosis.

Ernesto Moltó, blanco, 65 años, S. Nicolás 73, Anemia clorosis.

Luis A. Valdés, mestizo, 2 meses, 1 número 434. Vedado, Toxi infección intestinal.

Faustino González, blanco, 68 años, San Lázaro 29, Víbora, Neumonía intersticial.

Melitón Amores Oliva, blanco, 42 años, Hospital Mercedes, Cáncer del hígado.

Eladia Morales, blanca, 48 años, H. Mercedes, Gangrena.

Graciela Pérez, mestiza, 14 años, H. C. García, Tuberculosis pulmonar.

Ignacia Iglesias, blanca, 2 meses, H. C. García, Goma sifilítica de la cara.

María Cartier, blanca, 80 años. H. C. García, Oclusión intestinal.

Pedro Sainz, blanco, 21 años, H. C. García, Apendicitis.

Julia Sosa, blanca, 69 años, Calzada de Managua, Afacción orgánica del corazón.

Alejandrina Espinosa, negra, 28 años, Estrella 123. Carcinoma de la mama.

Inocencio Rodríguez, blanco 43 años, Real 14, Tuberculosis pulmonar

Julia Aceituno, blanca, 73 años, Factoría 29, Cáncer del pulmón.

Jacobo Hassan Bennun, blanco 9 años, H. Infantil. Traumatismo por aplastamiento.

Asunción Rodríguez, blanco, 50 años, Oriente 10. Enfisema pulmonar.

Juan A. González, blanco, 70 años, La Benéefica, Anemia perniciosa.

José Riopedre, blanco, 64 años, Cerro 659, Cáncer del estómago.

Ramón Cárdenas, blanco, 6 años, 12 número 16 Lawton, Nefritis aguda

Miguel Noriega, mestizo, 9 meses. San Joaquín 33¾ Síncope.

Luis Rosainz y de los Reyes, blanco 55 años, 21 y 4 Vedado, Pielo Nefritis.

SE IGNORAN DETALLES

María Magdalena Ruiz y Navarro, de 16 años, sirvienta y vecina de la casa 253, del Reparto Las Yaguas, fué asistida ayer en el Centro de Socorro de Jesús del Monte de graves síntomas de envenenamiento, ignorándose cómo se lo ocasionara por no haber podido prestar declaración.

E. P. D.
El Doctor
JOAQUIN ESTRADA MORA

Ex-comandante de la Policía Nacional y Veterano de la Independencia.
HA FALLECIDO
(Después de recibir los Santos Sacramentos)

Y dispuesto su entierro para el día de hoy, a las 9 A. M., su viuda, hijas, hijos políticos, hermanos, nietos y demás familiares, ruegan a sus amistades se sirvan acompañar el cadáver desde la casa mortuoria, Santa Irene No. 60, en Jesús del Monte, hasta el Cementerio de Colón, favor que le agradecerán eternamente.

La Habana, Octubre 4 de 1935.

Rosa Verdes, Vda. de Estrada Mora; Rosita, Aida y Olga Estrada Mora y Verdes; Hipólito Amador; Pedro Jover Pocurull; Francisco, Isabel, Josefa, María y Miguel A. Estrada Mora; Hipólito y Rosita Amador y Estrada; Dr. Luis Ortega y Bolaños; Esperanza Verdes de Ortega; Felicia Verdes Vda. de Fernández; Dr. Luis Ortega Verdes; Oscar, Nieves, Eloisa, René y Dr. Miguel Ruano Estrada; Enriqueta Verdes de Tariche; Francisco Payrol; Dulce Ma. Estrada de Castellanos; Dr. Leandro Cañizares; Dres. Eulogio y Emilio Sardiñas; Dr. Julio César Estrada y Joaquín Ravena; Rvdo. Padre Camarero; Rvdo. Padre Rodríguez

POMPAS FUNEBRES
BERNARDO GARCIA
Zanja 75, esq. a Belascoaín. Telfs. U-7310, U-7650.

CRONICA HABANERA

(Continuación de la Pág. SIETE)

TEATRO ENCANTO

EN EL TEATRO ENCANTO.—Ayer se exhibió por primera vez, en el aristocrático teatro «Encanto» que se vió completamente lleno en todas las tandas, la bellísima producción titulada «Nuestra hijita» en la qle aparece la lindísima actriz Shirley Temple secundada por Joel Mc Crea, Rosemary Ames, Lyle Talbot y J. Farrell Mc Donald.

Esta cinta gustó extraordinariamente por su precioso argumento y por la interpretación de la monísima actriz.

Se exhibirá hasta el domingo próximo.

ESntre las señoras que asistieron, se encontraban las siguientes:

Margarita Villalonga de Montero Madrazo, esposa del Cónsul de España.

Rita Martín de Thompson Flores, esposa del Secretario de la Legación del Brasil.

Sra. de Luti, esposa del Secretario de la Legación Argentina.

La Marquesa de Pinar del Río.

La Marquesa de Villalta.

La Marquesa de la Vega Azevedo.

Gloria Guerra de Beruff Mendieta, esposa del Secretario de Comercio.

Carmen Quintana de Anaya Murillo, esposa del Secretario de Educación.

Mariana Seva de Menocal.

Cuca Ariosa Vda. de Arango, Lola Soto Navarro de Lasa, Amalia Hierri, Lolita Fernández de Velazco de Montalvo, Cristina Kindelán de Mendoza.

Cuca Villalba de Pedroso.

Nena Tremols de Maciá.

Isolina Rodríguez de Falcón. Serafina de Cárdenas Vda. de Diago, Marinette S. Clausso, Renée Dabb.

Cristina Fernández de Castellvi. ney de Mesa, María Vivanco de Gómez Mena.

Clara Carrera de Mendieta, Elvira de Armas de Fritot, Cachita Fernández Roger de Argüelles, Dulce María Chacón de Salas, Isolina Díaz, Lourdes de la Torre de Diehl, Carmen Cerra de Fernández Villasuso, Bebita Alonso de Belt.

Elena Menocal de Massaguer.

Elena Azcárrate de Sardiña.

Josefina Buria de Medio, Consuelo Sánchez de Colás, Matilde Ledón de Martínez, Amparo Lednó de Ledón, Nena Romero de Theye, Bebé Solar de Bassin.

Alicia de Cárdenas de Belt.

María Antonia Alonso de Aspuru.

Sarita Johnson de Aguilera.

Lolita Boullón de Pérez Benitoa, Mary Caballero de Ichaso, Esperanza Verdes de Ortega, Carolina Parellada Vda. de Zanón, Olga Oliva de Montalvo, Luz Suárez de González del Valle, María Isabel Suárez de Sánchez.

Milly Mendoza de Ferrer.

Margarita Mendoza de Miyares.

Concha Montalvo de Mendizábal, Jacinta Torres de Salazar, Amelia Alvarez de Morejón, Amelia Morejón de López Miranda, Carmita Fabre Vda. de Demarest, María S. de Vega Vda. de Cerra, Florence Steinhart de Godoy.

Silvia Párraga de Martínez Zaldo.

Margarita Alvarez de Rangel.

María Josefa de Cárdenas Vda. de Bermúdez, Adelaida Paordi de Ramírez Olivella, Nena Báscuas Vda. de Portilla, Margarita Sculi de Alvarez, Estela Díaz Cruz, Laura Cowley de Remírez, Esther Polo de Hernández Miyares, Amparito Alvarez Agüero de Cuesta, Leonila Fina de Fernández, Lucila T. de Noguer.

Petit Esnard de Pina.

Bebita Díaz Brigman de Rivero.

Nena Caveda de Fernández, Cuca Saaverio, Estela Baena de Ruiz, Clemencia Barinaga de Martínez, Virginia Galán de Mejer, Pepilla Penin de Rodríguez Fuentse.

Clarisa Ruiz de Smith.

María Waggstaff de Almeyda, Betty Paz de Poveda, Patria Pina, Margot Hidalgo Gto de Solís, Leticia Acosta de Hidalgo Gato, Teddy Carrillo de Sánchez, Hilda Serra de Mejer, Rosario Alvarez de Lomeu, Otilia Ramos.

Lucila Noguer de Ovies.

Niñita Quintana de Villoldo, Chita Diehl de Pollack, Carmen Alemán de Fernández de Lecuona, Silvia Soto Navarro de Capé, Onelia Valdés de Gallardo, Caridad Cortés de Gray, Nini Pérez de Leyte Vidal.

Ana María Blanco de Solís.

Esther Olivero de Martínez Vivó.

Emelina Villageliu de González, Elena H. de Escandón, Gilda Ferhmann, señora de Forrest, Lilia de Vivó, Merceeds Escobar de Triay, Lolita Peña de Hendel, Hortensia Millián de Varona, Anita Arroyo de Hernández, Lidia Dotres de Blez.

María Luisa Arango de Escobar.

Aurorita García Feria de Areces, Albertina Casanova de Sánchez, Ofelia Alvarez de Elizalde, Carmelina Gutiérrez de Valdespino, Lolita Pérez de López Trigo.

Y Luisa Olivier de Tabarani, la conocida modista.

Señoritas:

Elena Franco, Alicia Morales, Lilia Lombard.

Helena y María Maciá.

Margarita Zayas, Gina Arango, Georgina Martín, Conchita Espinosa, Teresita Poveda, Silvia García Nava, Rosita Barraqué, Josefina y Ofelia Valverde.

Toki Montero.

Silvia Pedroso.

Cristina Kindelánñ, Gloria Falcón, Nenita Forrest, Bebita González Villageliú, Carmen y Teresa Blanco, Lalá Lezama, Hilda Lasa.

Madeleine Gaye.

Daisy Gutiérrez Rams.

Miguelina de la Campa, Lily Marín, Albertina O-Farrill, Vicentica Aldecoa.

Renée Triay, Margarita Madrazo, Alicia Grau, SerafinaSorzano, Monadita Berndes, Cristina y Josefina Zanón, Conchita Fernández Caveda.

Mercedes Sosa.

Carmen y Mercedes Gómez Mena.

María Esperanza, Graziella y Adriana Núñez.

Margarita Demarest, María Fabre, Aristela Ruiz, Luquita y María Elena Alvaré, Julia Becherelli, Adela Rodríguez Vida,a Estela de la Huerta.

Cristina Saladrigas.

Marión Rodríguez, María Papa Martínez Romero, Celia Arencibia, Marina Marchena, María Teresa Palacio, Marta y Maricusa Medio, Esther Godínez.

Josefina Vilela.

Hortensita Colás.

Malula Kohly, Consuelo Barceló, Cuca de la Torre, Zenaida Bernal Rosell, Ofelia López Gobel, Ena Bermúdez, Josefina y Hortensia Knight.

Alicia Herrera.

Esperanza Núñez de Villavicencio, Nena Leyte Vidal, Lolita Meza, Chela Oliva, Gloria Veranés, Regina, Cuca e Hilda Martínez Piloto, Georgina Pellegrín, Eva Soto del Valle, Georgina de Armas, Ofelia Pereda, Mingtoy Texidor.

Y Gloria, Margarita y Carmen Montero Madrazo, hijas del Cónsul de España.

VEDADO TENNIS CLUB.—Con gran animación se celebró ayer tarde en la prestigiosa sociedad de Calzada y 12, la segunda sesión organizada por el Glee Club del Tennis.

Con tal motivo se congregó en aquellos salones, una nutrida concurrencia de damas y caballeros que tuvieron frases de elogio para todos los que tomaron parte en el programa.

Este constaba de interesantes números, que fueron ejecutados por el reputado pianista Rafael Morales, el notable violinista Carlos Agostini; Pascual de Rojas, también violinista, y por la señorita Hortensia Santos que cantó acopañada al piano por la señora Carmelina Mendoza de Castroverde, quien también ejecutó un número a cuatro manos con la señorita Margot Simón.

Terminado el acto se celebró una comida, amenizada por un afamado septeto, y a la cual se quedaron muchos socios y sus familiares.

Entre la concurrencia, anotamos algunos nombres.

Señoras:

Alicia Nadal de Menocal, Zoila Noroña de Reyes, Hortensia Reyes Gavilán de Castellanos, Conchita Bosque, Maruja Barraqué de Sánchez, Ana María Torroella de Gutiérrez.

Isabel Reyes de Zúñiga.

Alicia Foyo de Aguilera.

Chela Robelín de Morales Broderman, María Luisa Arango de Escobar, María Amalia Rodríguez de del Pico, Dolores Farnés de Ramírez Olivella, Lolita Recio de Goltizolo.

Consuelo Sánchez de Colás.

Ofelia Olivella de Salas, Clarita Rodríguez Bacardí de Carrera Justiz, Margarita Torruella viuda de Altuzarra, Herminia Torroella de Cuéllar, Matilde Mendoza de Roberts y la señora Viuda de Morales, Virginia Shaw de Trelles.

Florinda Pollan de Alvarez, Nena Tavío de Chabau.

Señoritas:

Hortensia Colás, Corita Sánchez Agramonte, Julia y Herminita Rodríguez Tomeu, Magda Urruela, Alicia Menocal, Patricia Digado y la lindísima Silvia Freyre.

Cusa Moré.

Olimpia Gutiérrez, Ofelia Salas, Nona Calvo, Conchita de la Torriente, Martha Alvarez Tabío y Olga Lamas, tan encantadora.

Fina y Luisa Fernández Morrell, Loló y Elena Angulo, Ada Dopico, Olga del Pico, Margarita Morales Broderman, Fifí Roberts, Alicia Rodríguez Alvarez, Rosilda Verdeja, Graciella y Teté Ruiz Herrera, Martha y Nenita Manrara.

Estela Boada.

Marina Gómez Boada.

Lupe y Margot Zúñiga, Bertha Alvarez, Carmen de Posada, Isabel y Georgina Pérez Echemendía, Ofelia López Bosque, Loló Goitizolo, Josefina y Alicia Ruz, Silvia García Navas, Gloria y Delia Morales, Maty Verdeja.

Beba Smith.

Poupee Puig, Teté Anrich, Hortensita Castellanos y Lily Chabau, preciosa.

Nena Ramírez Olivella.

Bertica de Cárdenas.

Hilda Vilanova. Lilia Bustillo, Violeta y Mirta Basterrechea, Cuca Camejo, Dora Pogolotti, Ninina y Ofelia Gómez de Molina, Mignon Puig, Cristinita Saladrigas.

Nena Suárez Carreño, Lolita y Silvia González del Valle, Pilar Lombillo, María Antonia Freyre, Zeida Ochoa, Martha Sánchez Barraqué, Sara Fernández Pino, Graciela Alfonso, Nelly de León, Carmelina Muñoz, Yolanda Simpson, Josefina Recio.

Tilly Ponce de León.

Georgina Martín.

Consuelito Finlay, Dora Pogolotti, Daisy Fernández Lazo, Virginia y Carlota Sanguily, Silvia Usategui, Margarita Alarcón, Gertrude Luckte, Bebita González Villageliú, Ninina de los Reyes.

Josefina Alvarez y Nenetica García Longa.

VIAJEROS DISTINGUIDOS.—El señor Atilio León, Director Gerente de la Confederación del Canadá, se encuentra de regreso de su viaje al Canadá, a donde fué en asuntos de negocios.

Ayer ha embarcado para los Estados Unidos por la vía aérea, con el objeto de permanecer un mes en Asheville, el distinguido caballero Chicho Maciá.

Desde hace unos días se encuentran de regreso en la Habana la distinguida dama Amparo de la Guardia, viuda de Zayas y sus hijos, entre los que se cuenta la bellísima señorita Margarita Zayas.

Los mencionados viajeros acaban de disfrutar una grata temporada en los Estados Unidos.

Los jóvenes esposos Fatty García y Digna Armengol, cuyas bodas se celebraron el sábado con gran lucimiento, embarcaron anteayer para Miami.

Van en viaje de luna de miel que durará un mes.

La gentil Sra. Carmela Boada de Pérez Villalba y su lindísima hija, la señorita Elena Pérez Villalba, se encuentra de nuevo en la Habana tras una ausencia de más de dos años, en el Norte.

Llegaron anteayer, siendo recibidas por numerosos familiares y amigos.

El doctor Victoriano Agostini, conocido y afamado médico, ha regresado de su viaje a los Estados Unidos.

Y por la vía de la Florida salieron ayer los jóvenes esposos Andrew Goodman y Nena Mañach, quienes contrajeron matrimonio el sábado en esta capital.

Se dirigen a Nueva York, donde fijarán su residencia.

Procedente de Miami y acompañado de su distinguida familia, regresó en la mañana de hoy por la vía aérea, el doctor Manuel Galigarcía, Presidente del Rotary Club y Director Propietario del Sanatorio que lleva su nombre, para enfermedades mentales y nerviosas.

El doctor Galigarcía y su distinguida y gentil esposa Fina Erviti de Galigarcía, así como las señoritas Carmita y Bebita Galigarcía y Erviti, vienen muy complacidas de las vacaciones que han disfrutado en Miami.

Que tiempo debe durar un buen Refrigerador?

EL "FUNCIONAMIENTO" ES MAS IMPORTANTE QUE TODAS LAS DEMAS CARACTERISTICAS COMBINADAS

Cuando se decide la compra de un refrigerador, debe tenerse presente que existe una característica más importante que todas las demás combinadas: *¡Funcionamiento!* Pregunte siempre: ¿Cuánto tiempo me habrá de durar? La respuesta a esta interrogación le dará a Ud. la clave de la popularidad del Refrigerador General Electric. Año tras año, el record de su incomparable mecanismo ha sido cada vez más asombroso. Pregunte a su vecino. Centenares de miles de propietarios, desde hace más de cinco años, podrían informarle de la operación del G. E., libre de gastos por reparaciones o servicio.

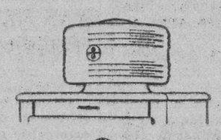

GENERAL ELECTRIC

¡El Refrigerador que desafía al Tiempo!

Al examinarse el interior de la Torre Blindada de aparatos usados durante seis y siete años, se ha encontrado el mecanismo en tan perfectas condiciones que se ha hecho imposible fijar un límite para el servicio que puede esperarse de este Refrigerador.

Y no olvide que el General Electric, además de funcionamiento supremo, le ofrece todas las modernas conveniencias del mejor refrigerador del mercado.

SOLICITE
folleto ilustrando la línea completa en nuestra sucursal más próxima.

Cía. Cubana de Electricidad
A las Ordenes del Público

EN EL LYCEUM.—Ayer jueves por la tarde, el joven Eduardo Casado, cuya actuación en la obra de Lope de Vega «Fuenteovejuna», presentaba en la Plaza de la Catedral, fué tan celebrada, ofreció un recital poético en el Lyceum, la culta sociedad femenina del Vedado.

Entre la concurrencia se encontraban las señoras Mary P. de O-Reilly, Hortensia M. de Riquelme, Sarah Cabrera, Clara R. de Nicola, Lolita Luis, María Gorostiza, Herminia Pérez Rivera, Balbina R. de Rodríguez Viada, Elena R. de Méndez Araña.

Señoritas: Uldarica Mañas; Cucú Pacetti; Gloria Jaime; Silvia López Rovirosa; Elena López Hernando; Otilia Cabrera; Rosa Lavedán; Ana Luisa Cabarrocas; Lilly Riquelme; Leopoldina de la Campa; Mimí Abello; Mercy Muñiz; Julia P. Aguiar; Adela Jaume; Bertha Montero; Leopoldina Arizó; Ligia P. Aguiar; Bertha Nazi; Charo Díaz de la Rionda; Hortensia Lavedán; Lolita González; Beba Agra.

El sábado se inaugura la exposición de Roldán Capaz, en cuyo acto el discurso de apertura estará a cargo de la culta dama Mary Caballero de Ichaso, entusiasta y activa vocal de Exposiciones de aquella sociedad.

Hoy, de cuatro a cinco de la tarde, en el Lyceum, se celebrará la primera conferencia que, sobre el curso permanente de Estudios Literarios, ofrecerá la doctora Camila Enríquez Ureña.

La doctora Enríquez Ureña quedó recientemente, incorporada al profesorado del Lyceum, por lo que dichas conferencias serán exclusivamente para las socias.

EN HONOR DE SANTA TERESITA.—En la Iglesia de Nuestra Señora del Carmen hubo en la mañana de ayer una solemne fiesta en honor de la venerada Santa Teresita del Niño Jesús.

Fiesta brillante que llevó al moderno templo de la Calzada de Infanta un contingente numerosísimo y selecto de devotos.

El altar de la Santita lucía un adorno floral primoroso, todo en blanco, hecho de azucenas, nardos, dalias y gladiolos.

Obra fué de Trías, de la «Casa Trías», el elegante jardín del Vedado, cuyos floristas supieron quedar a gran altura una vez más.

Hubo misa solemne y sermón.

Fué, lo repetimos una fiesta brillantísima.

BODA EN SAN NICOLAS.—Anoche unieron para siempre sus destinos con la bendición sacerdotal, la señorita Angela Córdova y Cartaya y el señor Guillermo L. Abascal.

El simpático enlace tuvo efecto a las nueve y media en la iglesia de San Nicolás.

La linda novia, como complemento de su toilette nupcial, lució un artístico ramo «estilo Julieta» primorosa confección de los artistas del reputado jardín «Milagros».

Fueron padrinos, la señora Belén Cartaya de Córdova y el señor Carlos Córdova.

Testigos por ella, los señores Ezequiel Hernández, Francisco Dou y Carlos Piedra y por él los señores Serapio C. Núñez, Ernesto Folla y Pedro Córdova.

LA BODA DE MAÑANA.—Mañana sábado, a las nueve de la mañana, contraerán matrimonio en la Parroquia de los Quemados de Marianao, la encantadora señorita María Palacios Solar y el joven Luis García Alonso.

Serán padrinos de este enlace la señora María Solar viuda de Palacios, madre de la novia, y el señor Alberto García Alonso, hermano del novio.

A la ceremonia nupcial seguirá la misa de velaciones de la que serán padrinos el doctor Francisco Palacios Solar, hermano de la novia y la señora Blanca Prieto de Gutiérrez.

La iglesia lucirá un adorno floral muy bonito, obra de «El Clavel», el renombrado jardín de los Armand.

El ramo de mano, una maravillosa creación, llevará igualmente la firma de los Armand, como un sello inconfundible de distinción.

DEL TEATRO ALKAZAR. — Esta tarde, a las cinco se efectuará la bendición del nuevo teatro «Alkazar», de Consulado y Virtudes, que pertenece al circuito de los teatros «Encanto» y «Campoamor» bajo la experta administración de Ernesto P. Smith, el caballeroso empresario.

Dicho acto será oficiado por el Rvdo. Padre Méndez, Párroco de Monserrate.

Mañana sábado será el gran día de la inauguración, para el que reina extraordinario interés en la sociedad habanera.

Para este día ha sido escogida la conmovedora producción «La Hija de Nadie» interpretada por Sally Eilers, completándose el programa con la comedia musical en colores «Prisioneros del Edén» y revistas.

Será un gran día.

"TOLEDO" RESTAURANT
AMPLIOS Y COMODOS RESERVADOS.—ABIERTO DIA Y NOCHE
"ABONO DE PROPAGANDA"
PIDA INFORMES. PRECIOS ECONOMICOS.
BARCELONA Y AGUILA. — TELEFONO M-5051.

LA CONFERENCIA DE MARY MORANDEYRA.—Un gran éxito, tal como habíamos augurado, resultó la conferencia de Mary Morandeyra, verificada anoche en el Principal de la Comedia.

Conferencia titulada «Lo que los hombres hacen callar..., y las mujeres quisieran decir», que gustó extraordinariamente, por lo interesante de su tema.

Mary Morandeyra ante un público numeroso que llenaba la sala, desarrolló con acierto magnífico su conferencia, en la que se abordaron temas arduos.

A su terminación fué aplaudida grandemente.

Con Mary triunfó, también, la notable violinista Emilia Estivil, que ejecutó con gusto exquisito, obras de Kreisler, Schubert, Dvorak y otros.

DEL NACIONAL. — En nuestro máximo coliseo se ofrece hoy un gran programa, a base de «Irela» la magnífica producción y del estreno en Cuba «Princesita» por John Beal y Gloria Stuart.

Ambas cintas atraerán gran público.

PABLO ALVAREZ DE CAÑAS.—El próximo domingo por la mañana, a bordo del vapor «Marqués de Comillas», llegará a la Habana, de regreso de su viaje a Europa, el querido compañero Pablo Alvarez de Cañas, cronista social de «El País».

Viene el compañero Alvarez de Cañas de cumplir una misión de la Secretaría de Educación, en Madrid, París y Bruselas.

Regresan con él su amantísima madre, la bondadosa señora Anita de Cañas viuda de Alvarez y su tía, la señorita Barbarita de Cañas, que lo acompañaron en su viaje.

Alvarez de Cañas, tan querido en el seno de esta sociedad, será objeto de un cariñoso recibimiento.

Dos remolcadores, llevando a bordo dos conocidas orquestas, saldrán mar afuera para darle la bienvenida al simpático viajero, mientras otra orquesta se situará en el muelle de la Munson Line, donde atracará el barco.

Anticipamos nuestro saludo de bienvenida al compañero.

MEJORADA.—La señorita Miguelina de la Campa, tan bonita y tan graciosa, se halla completamente mejorada de la operación de las amígdalas que sufrió recientemente.

Nuestros deseos por su total restablecimiento.

MISA DE REQUIEM. — Mañana sábado, a las nueve de la mañana, se dirá misa en la Iglesia de Monserrate que será aplicada por el alma del señor Luis F. Ramos y Alfonso, ingeniero Jefe de Obras Públicas fallecido recientemente.

Invitan a este acto su viuda, la señora María Trinidad Ravella y sus hijos Luis Francisco, César, María Trinidad, Luisa María y Francisca de Asís Ramos.

Luis DE POSADA.

Son Preciosas las Sedas Estampadas de LA ZARZUELA, sedas propias para Otoño, dibujos originales. El corte de 4 varas. Precio especial $2.56. Procure verlas.
LA ZARZUELA
NEPTUNO Y CAMPANARIO
TELEFONO A-7604

Lea ¡ALERTA! al mediodía. Y AVANCE por la tarde.

R. I. P.
El ingeniero señor
Luis F. Ramos y Alfonso
Que falleció el viernes 5 de Abril de 1935.

Su viuda, hijos, madre y hermanas que suscriben, invitan en su nombre y en el de sus demás familiares, a las personas de su amistad, para la misa que por el descanso de su alma se dirá el sábado 5 de Octubre, a las 9 de la mañana, en la Iglesia de Monserrate.

María Trinidad Ravella Vda. de Ramos, Luis Francisco, César, María Trinidad, Luisa María y Francisca de Asís Ramos y Ravella, Angelina Larcada de Ramos, Florinda Alfonso Vda. de Ramos, Amparo Ramos de Rodríguez Padrón, Raquel Ramos Vda. de Sequeira, y Florita Ramos y Alfonso.

M.E.C.D. 2016

HA SITUADO LA SECRETARIA DE HACIENDA VEINTE MIL PESOS PARA LOS DAMNIFICADOS POR EL CICLON

Antes de regresar a la Habana el Sec. de Sanidad inspeccionará Trinidad y otros pueblos afectados por el ciclón

Acusado el Alcalde Municpal de Abreus de vender víveres destinados a los damnificados. Reconstrucción, por cuenta del Gobierno, de las casas de pobres, así como los cuarteles

NOTICIAS DE LA ZONA AFECTADA POR EL CICLON

Ultimas noticias recibidas en la Secretaría de Sanidad procedentes de Cienfuegos, ayer a las seis y media de la tarde:

El doctor Ituarte, Secretario de Sanidad, declaró que antes de emprender su viaje de regreso a la Habana visitará las poblaciones de Casilda y Trinidad y pueblos limítrofes, con el fin de conocer personalmente los daños sufridos por dichos vecinos y atender sus necesidades.

COMITE PRO DAMNIFICADOS.—A las cinco de la tarde de ayer quedó constituído el Comité Municipal de Auxilios que preside el Alcalde Cabrera y el Secretario de la Administración Pedro López Dorticós, que ha iniciado inmediatamente sus actividades en favor de los damnificados.

RECONSTRUCCION DE CASAS.—Se ha formado una comisión que integran el Comandante de la Marina, Regino Pérez Giraudy, Capitán Torrente Escudero y el Ingeniero Jefe del Distrito de Obras Públicas, que tiene la encomienda de proceder inmediatamente a la reconstrucción de las casas de aquellos propietarios que teniendo una sóla fuera además, su residencia. La reconstrucción se hace por cuenta del Gobierno.

LIMPIO EL LITORAL.—El litoral de la bahía de Cienfuegos ha quedado completamente limpio por el esfuerzo de las once cuadrillas de Obras Públicas y las brigadas sanitarias, desapareciendo el mal olor que se notaba en la ciudad. También, al quedar reparado el alcantarillado, funcionando sus turbinas, desaparecieron las excretas y las aguas sucias que corrían por la calles.

CUATRO APARATOS DE CLORO. Acaba de llegar, cinco de la tarde de ayer, el Dr. Zanetti, bacteriólogo de Obras Públicas, con cuatro aparatos de cloro enviados por Sanidad, dos para el Acueducto de Cienfuegos, uno para Rodas y otro para Abreus.

ACUSADO UN ALCALDE MUNICIPAL.—El Dr. Luis Pérez Sureda, del Comité Pro Damnificados de Abreus, ha acusado ante el Jefe de la Cruz Roja Nacional al Alcalde de aquella población de darle mala aplicación a los víveres enviados para los damnificados, habiendo cambiado una caja de leche condensada por un saco de sal al comerciante de la localidad José Piñeiro. Pidió que un Delegado de la Cruz Roja sea el que distribuya los víveres entre los damnificados.

ALIMENTOS Y MEDICINAS.—El Secretario de Sanidad, doctor Ituarte, envió ayer cuatro fardos de mercancías y dos paquetes de medicinas para la atención de los damnificados de Rodas.

VEINTE MIL PERSONAS VACUNADAS.—Los teams médicos habían vacunado en la ciudad de Cienfuegos y sus barrios, hasta las cinco de la tarde de ayer, a veinte mil vecinos.

RECONSTRUCCION DE CUARTELES.—El Teniente Ingeniero Miguel Rodríguez, ha recibido instrucciones del Jefe del Ejército para que se dirija a Aguada de Pasajeros, Sagua y Santa Clara y proceda a la reparación de los desperfectos sufridos en los cuarteles.

NOTICIAS DE CIENFUEGOS HASTA LAS 3 P. M. DE AYER.—En horas de la tarde de ayer se recibieron por teléfono de larga distancia en la Secretaría de Sanidad distintos informes de los trabajos de auxilio que se siguen prestando a las víctimas del ciclón en Cienfuegos y pueblos colindantes.

—El Secretario de la Cruz Roja, señor Evelio Figarola e Infante utilizará la tienda de campaña con capacidad para 350 camas enviada por la Casa Crusellas, para dar albergue a otras tantas personas indigentes. Esperaba el Sr. Figarola la llegada, por tren de 300 camas, 300 colchonetas, 300 almohadas, 300 frazadas, 304 trajes de niños, 300 trajes para niñas, 100 docenas de mamelucos, 45 docenas de trajes para niños de doce años y dos docenas de camisas azules.

—Dispuso el Secretario de Sanidad, Dr. Ituarte que las enfermeras que prestan servicios de inmunización antitífica vayan acompañadas por un alistado de la Marina de Guerra, con vista de que las señoritas Emma Rivas y María Borges, fueron agredidas en una casa de la calle de Mar por dos individuos que se oponían a que sus familiares fueran vacunados.

—El Dr. Ituarte, Secretario de Sanidad, giró ayer una inspección al Central «Hormiguero» y los pueblos de Palmira y Cruces, disponiendo la vacunación obligatoria contra la fiebre tifoidea. En Cruces la casa que más daño sufrió fué la del Alcalde Municipal.

—Para el Central «Hormiguero» fué designado un team médico para iniciar la vacunación antitífica.

—Fué designado ayer el Jefe Local de Cienfuegos, doctor Bosch, Superintendente Provincial de todas las Jefaturas Locales de Sanidad de Santa Clara, con suficientes atribuciones para visitar las oficinas y dirigir los trabajos de saneamiento que estime pertinentes.

—Al tomar una aguja de sutura que estaba infectada de gangrena, tuvo la desgracia el Comandante Despaigne, Cirujano del Ejército, de producirse una herida en el dedo índice de la mano derecha, por lo que inmediatamente se tuvo que aplicar un suero.

El Comandante Despaigne, momentos antes de sufrir el accidente apuntado en el párrafo anterior, había hecho tres reducciones de fracturas completas, aplicando los correspondientes aparatos de yeso.

—En el Hospital Civil de Cienfuegos ingresaron ayer cinco nuevos heridos graves, entre ellos el señor Víctor Roque, vecino de Cruces, el cual se encuentra muy grave.

—Según noticias oficiales el próximo lunes comenzará de nuevo a funcionar las Escuelas Públicas de la ciudad de Cienfuegos, a excepción de las números 8 y 11, que se derrumbaron.

—Las autoridades civiles y militares de la Perla del Sur han felicitado al Secretario de Sanidad, Dr. Ituarte, por la actividad desplegada en el inmediato auxilio de los heridos y damnificados en general. Igual felicitación ha recibido el Jefe de la Sanidad del Presidente de la República.

—Los empleados y médicos del Hospital Civil de Cienfuegos han solicitado del Jefe del Estado el indulto del señor Pino Vara, condenado a seis meses por el Tribunal de Urgencia de Santa Clara, en causa política. El señor Vara auxilió a los médicos y enfermeras en la asistencia de los heridos.

Han propuesto tres naciones a México cambiar mercancías

Nuestro Ministro en la capital azteca da cuenta de esa oferta por si interesara en la Isla

DE LA S. DE ESTADO

El Negociado de Ciudadanía y Migración de la Secretaría de Estado expidió ayer pasaportes a Enrique Díez Casals, Laura Escasena Selva, Julieta Piedra y Llovio, Manuel Rouco y Gregorio, Nieves Viera, Certificados de Nacionalidad a Elena Guzmán, Antonio Hevia y Guerra, Pedro Pereda Sardiñas, Cartas de Naturalización a Alfonso Carbajo y Pensado, Carlos Arnabat y Fortuna, Ramón Caso Carrero, Justo Bahía Riva, Margarita Más y Livach, Vicente Sallés y Turell, Juan Fernández y Trueba, Pedro Rotger y Sánchez.

RECAUDACIONES CONSULARES.—Por el Negociado de Contabilidad Consular de la Secretaría de Estado, se remitió a la Tesorería General de la República, en el día de hoy, la suma de $83.585.46 importe de los recaudaciones consulares de las siguientes oficinas: Santiago de Chile de abril de 1935, y New York, Copenhague, S. Louis, Boston, Galveston y París de septiembre de 1935.

INTERCAMBIO DE MERCAICIAS EN ESTUDIO.—Méximo estudia actualmente una proposición de distintas casas exportadoras de Alemania, Inglaterra y Bélgica, para establecer un intercambio de mercancías.

Sobre este asunto, nuestro Embajador en México, general Carlos G. Vélez, ha remitido al Negociado de Comercio Internacional de la Secretaría de Estado un interesante informe del cual tomamos los datos siguientes:

«Importantes casas exportadoras de Alemania, Inglaterra y Bélgica, se han dirigido a la Secretaría de la Economía Nacional de este país solicitando condiciones para iniciar intercambio entre artículos mexicanos y maquinaria, tubería, vidrio, acero, hierro fundido, papel, etc.

Por su parte los agregados Comerciales mexicanos en el extranjero, así como los Cónsules de los paísses mencionados, acreditados en México, se ocupan de llevar a la realidad, el asunto del trueque de artículos, el cual libraría a algunos países como Alemania de la molestia de operar con «marcos congelados» y otras dificultades con que tropieza la exportación a cambio de metales.

El Gobierno de México, ha hecho ya experimentos con Alemania, mandando, por medio de la Asociación de Arroceros algunas partidas de este grano a cambio de productos alemanes, mientras que Alemania propónese comprar café, henequén, pieles, cera y miel de abejas, a cambio de maquinaria, joyería, quincallería y artículos de cuchillería que México no produce.

Inglaterra promete recibir toda clase de pieles para curtir a cambio de artículos manufacturados y maquinaria para fábrica de hilados y tejidos.

Bélgica pretende comprar arroz, café, trigo y otros productos a cambio de maquinaria agrícola.

La Secretaría de la Economía Nacional, en vista de estas proposiciones, ha conferenciado con la Asociación de Exportadores mexicanos, para que ésta presente sus puntos de vista con objeto de llegar a una solución práctica en el asunto.

Desea la Secretaría de la Economía Nacional conocer cuanto antes la opinión de los exportadores mexicanos y, si es necesario, caso de llevarse a efecto el propuesto intercambio de productos, fundar un Banco de Exportación que sería financiado por el de México.

Para que el anterior proyecto sea viable es indispensable, y así lo considera la Secretaría de la Economía Nacional, que los exportadores mexicanos se organicen y trabajen dentro del más completo acuerdo».

Se le ofrecerá un ponche de honor al Dr. B. Mendieta

Los panaderos quieren exponer los problemas que afectan hoy a su industria en La Habana

DE LA S. DE COMERCIO

La prestigiosa entidad Cámara Nacional de Comerciantes e Industriales de Cuba, según acuerdo de su Junta Directiva, ofrecerá el próximo lunes, a las cinco de la tarde, en su local social, un Ponche en honor del Secretario de Comercio, doctor Antonio Beruff Mendieta por su brillante actuación al frente de esa importante dependencia, desde la que ha realizado una eficiente labor en beneficio del comercio y la industria.

A ese acto han sido invitados, los altos funcionarios de la Secretaría de Comercio.

TRATARA EL DR. ELIZALDE CON EL SECRETARIO DE COMERCIO SOBRE EL AUMENTO DE PRECIO DE LAS HARINAS Y MANTECAS.—El doctor Ricardo Elizalde, Abogado de la Asociación de la Industriales Panaderos de la Habana, ha solicitado del Secretario de Comercio doctor Antonio Beruff Mendieta, una audiencia para que se entreviste con él una comisión integrada por varios miembros de la referida sociedad, a fin de tratarle sobre asuntos relacionados con la industria panadera, entre ellos el aumento que ha tenido úlimamente el precio de las harinas, mantecas y otros artículos que se emplean en las panaderías, lo que encarece el costo de producción del pan y sobre la existencia o no del Reglamento que fija el peso del pan, a que mientras por algunos funcionarios se estima que existe un Reglamento vigente, otros entienden que no, lo que crea una confusión perjudicial tanto para el industrial como para el consumidor, lo que puede solucionar definitivamente el Secretario en beneficio de ambos intereses.

LA MUERTE DE RAMONA «LA VALENCIANA».—Continuó ayer tarde el juicio contra Agustín García del Pino y Bonifacio Martínez Méndez, por la muerte de Ramona «La Valenciana», en el Reparto «El Moro», desfilando ante el Tribunal —Sala Tercera de lo Criminal— los testigos Antonio Baluja, Manuel Cid, Serafina Mercadé, Feline Gutiérrez, Ramón García, José García y Manuela Cid, suspendiéndose el acto para continuarlo el día 14 del actual con la comparecencia de dos testigos que interesa el defensor de García del Pino, Dr. Fabián García de la Vega.

El Dr. Enrique Manuel Morúa Delgado, que tiene presentada al tribunal como prueba documental la carta en la que García del Pino manifiesta que Martínez Méndez es completamente ajeno al crimen —robo con ocasión del cual resultó homicidio— en la sesión de ese día pedirá el cotejo de la letra de dicha carta con la indubitada de García del Pino que aparece en el [illegible] demostrativo de que las acusaciones que ha lanzado contra Martínez Méndez no pueden ser tomadas en consideración.

FALLECIO UN JEFE LOCAL.—En la Dirección de Sanidad se recibió un mensaje telegráfico de Camajuaní, informando que el Jefe local de Sanidad, doctor José D. Suárez, había fallecido a consecuencia de un síncope, por insuficiencia mitral. Se ordenó al Jefe local de Vueltas que se haga cargo provisionalmente, de dicha jefatura.

El juez del Centro ha dispuesto el embargo de las costas impuestas al ex-millonario Pablo Gómez García

Señaladas las pruebas en un menor cuantía. Pensión al señor Juan Bruno Zayas. Apelación sin lugar. Relación de los asuntos civiles turnados ayer. Ultimos divorcios

NOTICIAS DE LOS JUZGADOS DE PRIMERA INSTANCIA

SENTENCIA DE DIVORCIO POR RECIPROCO DISENSO.—El señor Juez de Primera Instancia del Sur, dictó sentencia ante el Secretario José Gárate, declarando con lugar la demanda de divorcio que por los trámites del recíproco disenso establecieron Enrique de la Torriente y Mendizábal y María del Carmen Soto y Blanch; y en consecuencia decretó el divorcio con disolución del vínculo matrimonial, y disponiendo que los hijos habidos del matrimonio, nombrados Enrique Gabriel Pedro Pablo del Carmen, Ignacio Angel Eduardo, Héctor Francisco Narciso, María del Rosario Carmen Beatriz y Ofelia Graciela Clotilde queden al abrigo y cuidado del padre, el que conservará la patria potestad de los mismos; no se hace pronunciamiento en cuanto a la pensión alimenticia; todo sin hacer especial imposición de costas.

PENSIONADO EL SR. JUAN BRUNO ZAYAS Y BAQUERO.—El señor Juez de Primera Instancia de Almendares, doctor Manuel R. Zaldívar y Cordero, dictó auto ayer ante el Secretario Antonio A. Rubio y Padilla, reconociendo el derecho que le asiste al señor Juan Bruno Zayas y Baquero para disfrutar de una pensión del Estado Cubano ascendente a la suma de 840 pesos anuales, por haber sido miembro del Ejército Libertador con el grado de soldado, condición de haber sido estudiante de medicina, del cuarto año, de esa equiparado al de Teniente, por su carrera, al tiempo de ingresar en las filas del Ejército Libertador.

SEÑALADAS LAS PRUEBAS EN UN MENOR CUANTIA.—Por providencia de ayer dictada por el señor Juez de Primera Instancia del Centro, ante el Secretario Abelardo Piedra, en los autos del juicio declarativo de menor cuantía seguido por Horacio Hernández Bofante contra Agapito Sotelo, se ha señalado para que tenga lugar la confesión judicial del demandado, las nueve de la mañana del día 17 del actual, citándosele en forma legal; y para dar comienzo al examen de los testigos, las nueve y cuarto del propio día 17; y para que por el actuario se lleve a efecto la pueba de los libros de la entidad cedente, Aguilera Morgañon y Compañía, se ha señalado las 11 y 30 a. m. del día 16 de los corrientes; y las 11 y 30 a. m. del día 17 para que por el mismo se lleve a efecto la prueba de los libros del demandado Agapito Sotelo.

COSTAS EMBARGADAS.—El Juez del Centro ante el Secretario Piedra por providencia de ayer ha decretado el embargo de las costas impustas a Pablo Gómez y García en favor de la ejecutada, María Victoria Bernardina Muro y Castillo, en los autos formados para conocer de apelaciones admitidas por el Juzgado de Primera Instancia del Este números 140, de 1935; 776, 785 y 790 de 1934, en cuanto sea suficiente a cubrir las responsabilidades reclamadas en el juicio ejecutivo seguido por Lucila Soria y Arango contra dicha señora Muro y Castillo.

SIN LUGAR UNA APELACION.—Dictó sentencia ayer el Juez del Este ante el Secretario Dannuy, declarando sin lugar el Recurso de apelación interpuesto por el demandado Angel A. Salazar y Fernández, en el juicio que le sigue la National Paper, confirmando la sentencia apelada, sin costas.

RELACION DE LOS ASUNTOS CIVILES TURNADOS DURANTE EL DIA DE AYER.—EXHORTOS:—De Matanzas, en divorcio seguido por Martín Medina Escudero contra María Pérez Pérez, al Norte.

De Cienfuegos en expediente personal del Oficial del Juzgado, Andrés del Mas y Sacerio, al Oeste.

De Cienfuegos en Jubilación forzosa de Porfirio Rodríguez Martínez, al de Almendares.

De Manzanillo en mayor cuantía seguido por Serafín Arcas Campos contra José Castillo y otros, al Centro.

De Cienfuegos en diligencia Carta Orden de la Audiencia de Santa Clara en pensión por herederos de Augusto López, al Sur.

De Matanzas en divorcio por Marcos Oscar Martínez contra Juana Rosa Rodríguez Valdés, al Norte.

DEMENCIAS: Turnadas las de: Miguel Valcayo, al Este; Vicente Rodríguez Morilla al Norte; Amelia Armenteros, al Norte; Amalia Gorrín, al de Almendares.

DECLARATORIA DE HEREDEROS.—Las de: Ramón Grage González, al Oeste; María Francisco Ibáñez y Gómez, al de Almendares.

DESAHUCIO.— Compañía Azucarera Atlántica del Golfo contra Compañía Azucarera de Matanzas, S. A., al Centro.

MENOR CUANTIA.—Jesús Pérez y Martínez contra Dovale y Hermanos, al Sur.

PENSIONES DE VETERANOS.—Turnadas las de: Juana Zaldívar sobre pensión de Francisco Ramírez, al Centro; Ceferino González, s. o. a., al Norte; Francisco Baeza y Hurtado, al Este.

JUBILACION.— Manuela Berrizy Xiqués en pensión de Juan B. Valdés, al Norte.

APELACIONES.— Alfredo Pérez Ortega contra Ramón Luzarraga, S. en C., al Este; Arcadio de Franchi Alfaro y Navarro contra Eugenio Cossío y Marín, al Centro; José Balcells y Bosch contra Gino Ciolli y Matteoli, al de Almendares.

DIVORCIOS.— Félix Anouchi y Dassa contra Josefa Estrada y Páez, al Este; Dulce María Urquiaga y Quintana contra Mateo Gutiérrez y Valdés, al Sur; Manuela Ferreiro Vilariño contra José Alonso y González, al Norte.

POR RECIPROCO DISENSO.—Alberto Cruz y Alvarez y Rosalía Pineda y Martínez, al Oeste.

ACCIDENTES DEL TRABAJO.—Turnados los ocurridos a: Guillermo García, al Este; Severiano Marín, al Sur; Evaristo Díaz, al Centro; Roberto Martínez, Almendares; Marcelino Iglesias, al Sur; Eduardo Armas, al Este; Berta Méndez, al Centro; Armando Más, al Oeste; Mariano Lorié, al Centro; Ramón Paz, al Este; Silvestre Hernández, al Sur; Gerardo García, al Norte; Miguel Cabrera, al Centro; Nicolás Pagés, al Oeste; Justo Luis de Armas, Almendares; Juan Soto León, al Norte; Jesús González, al Norte; Florentino Núñez, al Oeste; Porfirio Rodríguez, al Este; Robustiano Díaz, Almendares; Juan M. Rodríguez, al Sur; Israel Aguiar, Almendares; Ramón Prieto Blanco, al Centro; Nazario González, al Centro; Arturo Piñeiro, al Oeste; José Fernández, al Norte; Pedro Llanos, al Este; Silveiro Campos, al Norte; Amado Valdés, Almendares; Julio González, al Oeste; Rafael Pasantes, al Sur; Agustín Ramos, Almendares; Armando Morales, al Oeste; Oswaldo Anduiza, Almendares.

DESDE EL MES ENTRANTE LOS LIBERTADORES COBRARAN SUS PENSIONES DE MODO PUNTUAL

Hoy empezará el pago a los veteranos. Funcionarios de Hacienda cesanteados ayer

DE HACIENDA

Las pensiones de los Veteranos de la Guerra de Independencia comenzarán a cobrarse hoy viernes, según anunció ayer el Director General de Contabilidad señor José Luis Beruff Mendieta.

Las órdenes de adelanto correspondientes han sido ya cursadas por la Contaduría y han sido pasadas a los Pagadores para que preparen los checks y los entreguen personalmente a los pensionados, de acuerdo con las disposiciones vigentes.

También se iniciará hoy el pago de pensiones a los Veteranos del interior de la República. Para el próximo mes se espera que todos los meses, sin interrupción, cobren sus pensiones.

FUNCIONARIOS CESANTEADOS.—Por Decreto Presidencial ha sido decretada la cesantía del Administrador de la Aduana de Caibarién señor Leoncio Montalván y la cesantía del Contador de dicha Aduana señor A. Núñez de Villavicencio.

Para cubrir la vacante del Administrador ha sido designado el señor Rafael Carreras, ex miembro de la Junta de Protestas y actual funcionario de la Dirección General de Aduanas. Desempeñará el cargo en comisión de servicio.

SE PAGARA A LOS JUECES.—Por la Dirección General de Contabilidad se cursaron ayer las órdenes de adelanto para pagar haberes de Jueces suplentes. Se encontraban pendiente de cobro por la falta de numerario, teniéndose que firmar un Decreto situando los fondos correspondientes y poner esos pagos al corriente con los de los demás funcionarios del Estado.

MAS FONDOS SITUADOS.—También han sido situados los fondos siguientes por la Dirección General de Contabilidad: diez mil pesos para la Cruz Roja Cubana y diez mil pesos para Sanidad, fondos que serán gastados en auxilio a damnificados por el ciclón que azotó la provincia de Santa Clara el día 28 del mes pasado.

LOS INGRESOS.—Según los datos facilitados por la Secretaría de Hacienda el Estado recaudó por todos conceptos el día dos de octubre la suma de $219.735.41. Desde comienzo del año fiscal se han ingresado en Tesorería $15.401.086.79.

La población escolar necesitada de aulas, excede de medio millón según los datos de la Stria. de Educación

Las estadísticas de los niños matriculados en las Escuelas Públicas arrojan una cifra de 366,824. Educación facilitará la lectura del expediente al Padre Mendola al que lo desee

NOTICIAS DE LA SECRETARIA DE EDUCACION

Las estadísticas escolares correspondientes al curso de 1933 1934 le fueron entregadas ya ayer, perfectamente terminadas al doctor Anaya Murillo, Secretario de Educación y se le hubieron de facilitar detalles sobre las correspondientes al curso de 1934_35, que está al acabarse.

De acuerdo con ellas la matrícula escolar en las escuelas públicas es de unos 366,824 escolares, pues la variación entre ambos cursos no es muy grande que se diga, según los informes de referencia.

Si se tiene ahora en cuenta que la población escolar que requiere aulas es, de acuerdo con los cálculos más recientes, de más de medio millón de muchachos y que las que see encuentran funcionando en la actualidad en las escuelas públicas se encuentran materialmente abarrotadas, se comprenderá al momento la necesidad de crear en la República casi tantas aulas como las que actualmente existen y se apreciarán en lo que valen los esfuerzos del doctor Anaya Murillo encaminados a ese fin.

De las estadísticas aportadas por el doctor Rafael Quintana, correspondiente al curso escolar de 1934 1935, ofrecemos los siguientes datos:

Pinar del Río: total de alumnos matriculados en las escuelas públicas: 35,394, de los cuales 18.298 eran varones y 17,105 hembras.

Habana: total de alumnos matriculados en las escuelas públicas 115.765, divididos en las siguintes forma: varones 55,092, hembras 60.675.

Matanzas: total de alumnos matriculados en las escuelas públicas: 46,955; varones 23.269, y hembras 23.726.

Santa Clara: total de alumnos matriculados: 75,680 varones 57.124 hembras, 38.556.

Camagüey: total de alumnos matriculados:; 22,777 varones 1,0611 y hembras 12166.

Oriente: total de alumnos matriculados: 70.243, divididos en la siguiente forma: varones 32,262 y hembras 37.981.

SE ACILITARA LA LECTURA DEL EXPEDIENTE DEL PDRE MENDIOLA A GUINES LO DESEEN

Con motivo de la carta del Padre Mendiola que se insertó en la prensa capitalina, la Secretaría de Educación ha hecho público oficialmente que, por motivos de delicadeza, no ha querido hasta el presente divulgar el expediente formado al Padre Mendiola y que trabajo como consecuencia su separación del departamento, pero que todas las personas que deseen conocer la verdad en este caso pueden pasar por dicha dependencia del Estado, donde se le facilitará la lectura del expedinte de referencia.

SARAMPION EN PINAR DEL RIO

Se ha comunicado al Director del Negociado de Higiene Escolar, doctor Aníbal Herrera y Franchi Alfaro, que numerosos alumnos de la escuela número 64, del distrito escolar de Pinar del Río, se encuentra padeciendo de sarampión, por cuyo motivo se han dictado las órdenes oportunas para que el médico de servicio en esa ciudad, doctor García Rivera, tome las medidas que estime necesarias para impedir la propagación del mal.

UN CURSILLO DE CONFERENCIAS

Por la hora de extensión educacional de la Secretaría habrá de dictar el doctor Aníbal Herrera, y Franchi Alfaro, director del Departamento de Higiene Escolar, un cursillo de conferencias dedicado especialmente al magisterio cubano.

Abordarán interesantes temas, relacionados con la higiene escolar en todos sus aspectos, y tratará, especialmente de que de los mismos se deriven enseñanzas prácticas de gran utilidad, para el maestro, con la finalidad de que pueda en el aula ser un eficaz colaborador de los médicos y enfermeras del Negociado de Higiene Escolar en la vigorosa campaña de profilaxis que se está desarrollando.

Para mediados del presente mes dará comienzo el doctor Aníbal Herrera a este curso de conferencias.

Pide el Fiscal que se imponga pena de ocho años al Dr. Pedro Fonseca por la muerte del Dr. J. Félix Lorié

Aún no ha formulado sus conclusiones provisionales el acusador particular, Dr. Gastón Godoy. Hoy continuará el juicio contra Roberto Morales por la muerte de Quesada

OTRAS NOTICIAS DE LOS TRIBUNALES DE JUSTICIA

Calificando el hecho de homicidio, con la agravante de parentesco y apreciando dos circunstancias de las que imponen la legítima defensa completa, el Ministerio Fiscal formuló ayer conclusiones contra el Dr. Pedro Fonseca Sarmiento, por el homicidio del Dr. Jorge Félix Lorié Romeu, fijando la indemnización civil en favor de los herederos de la víctima en $3.000 moneda oficial.

Al relatar dicho Ministerio los hechos dice que el Dr. Fonseca tenía una hermana, llamada Estrella, que contrajo nupcias con el hoy occiso Dr. Jorge Félix Lorié, divorciándose de él a los pocos meses, a pesar de lo cual el Dr. Lorié pretendía volver a casarse con ella, que no lo aceptaba por que desde el inicio de sus relaciones le dió muy mal trato y no la mantuvo durante el matrimonio; esta situación —sigue diciendo el Fiscal— produjo disgustos entre el Dr Lorié y el procesado y el 12 de Julio de este año, el primero cruzó por frente a la casa Neptuno 182, donde el segundo residía en los altos, y al verlo en el balcón, Lorié le dijo: «bájese»; y como el procesado se negaba, le dijo que si no subía él, por lo que el repetido Fonseca, que no quería la entrevista bajó a cerrar la puerta de la calle, que fué empujada por Lorié, abriéndola, sacando el procesado a la calle, golpeándolo y con ese motivo ambos riñeron y en el curso de la riña, el procesado hizo tres disparos a boca tocante a Lorié, dos de ellos en la cabeza, los que le produjeron la muerte inmediatamente. Termina diciendo el Fiscal que el procesado empleó para realizar el hecho un revólver que se ha ocupado y que fué remitido al Tribunal de Urgencia que le impuso $31.00 de multa.

La causa pasará en breve al letrado de la acusación particular, Doctor Gastón Godoy y Loret de Mola, quien formulará conclusiones de acuerdo con la tesis que mantendrá, de homicidio sin circunstancias modificativas de la responsabilidad criminal.

EL JUICIO CONTRA ROBERTO MORALES.—Seguirá esta tarde, ante la Sala Cuarta de lo Criminal, el juicio contra Roberto Morales, al que se imputa la muerte de su primo Hipólito Quesada, ocurrido en el Limpio de Los Corojos, finca Armenteros, barrio de Cayaguasal, Término de Caimito de Guayabal. Seguirá la práctica de la prueba testifical, la cual en su conjunto, así como en detalles, hasta estos momentos es favorable al enjuiciado, al que defiende el Dr. Rafael Pavón. El Fiscal, como se sabe, pide pena de reclusión, por homicidio y el acusador particular, Dr. Federico S. León Blanco, pena de muerte, por asesinato cualificado, con agravantes.

EL HOMICIDIO DE JULIAN BRA. Ha confirmado la Sala de lo Criminal del Tribunal Supremo la sentencia de la Sala Cuarta de lo Criminal de la Audiencia que condenó a catorce años, ocho meses y un día de reclusión a José Domínguez, como autor del homicidio de Julián Bra, el 10 de Abril del pasado año, en el callejón de Concepción, en Marianao, en cuyo hecho tomaron parte tres sujetos más hasta ahora desconocidos.

NUEVA DOCTRINA DEL TRIBUNAL SUPREMO SOBRE MARCAS DE FABRICA.—El Tribunal Supremo de Justicia, en su sentencia número 368, aceptando la tesis planteada y defendida por el letrado Dr. Carlos Gárate Brú, en representación de un industrial de Santiago de Cuba, ha establecido una nueva doctrina declarando que un elemento que en forma secundaria figure en una marca registrada, no puede servir de base para convertirlo en elemento distintivo principal, si aparece registrado ya como tal en otra marca aunque su registro sea posterior, cuando ese elemento constituye el nombre o distintivo principal de la segunda marca.

Los Considerandos que sirvieron de base a esta sentencia, de la que fué Ponente el Magistrado Dr. Julián de Solórzano, son los siguientes:

CONSIDERANDO: que en las marcas «Ron Superior No. 1» concedida primitivamente a la firma R. Fontana's y Compañía, hoy de la propiedad del Sr. Salvador Sicars, y «Ron Camps No. 1», declarada caducada por resolución de la Secretaría de Agricultura que fué confirmada por la del señor Presidente de la República; propiedad de la firma Alvarez Camps y Compañía; en ambas «Ron No. 1», es el nombre vulgar por que son conocidas las mercancías, que les da crédito y valor en el mercado; por lo que en previsión del perjuicio que podía acarrear a un comerciante dos marcas que se confundan; la Ley en el número 4 de su Art. 12 autoriza a todo el que sea propietario de un Certificado de Marca para oponerse a que se conceda otra marca que sea igual a la de su propiedad o tenga con ella parecido o semejanza bastante para engañar al comprador, derecho que ejercitó el Sr. Sicars [illegible] su letrado el Dr. Carlos Gárate Brú, y la Secretaría de Agricultura, teniendo en cuenta lo preceptuado en el número 6 del Art. 18 en relación con los números 5 y 6 del Art. 5 de la Ley de Marcas, al estimar como elemento distintivo especial en ambas marcas la expresión «No. 1», declaró caducada la registrada a favor de la entidad Alvarez Camps y Compañía.

CONSIDERANDO: que con los antecedentes expuestos teniendo registrada desde 7 de Julio de 1909, R. Fontanals y Comp., causante de Salvador Sicars, la marca «Ron Superior No. 1», y habiendo obtenido la firma Alvarez Camp y Compañía en 8 de Julio de 1918 el registro de la marca «Rom Camp No. 1»; en las que el elemento distintivo especial es igual, [illegible] induce a error al consumidor, confundiéndose ambas marcas; por lo que la resolución de la Secretaría de Secretaría de Agricultura, así como la del Sr. Presidente de la República que la confirmó, se ajusta a lo dispuesto en la Ley de Marcas, por haber obtenido los señores Alvarez Camp y Comp. una marca para la misma clase de productos, con un distintivo que había sido obtenido con anterioridad por el causante del señor Salvador Sicars, y que por su semejanza ambas marcas inducen a confusión o error, por lo que es visto que esas resoluciones no vulneran ningún derecho administrativo.

CONSIDERANDO: que los Sres. Alvarez Camp y Comp. no pueden invocar, como lo hacen, derecho de prioridad en el uso del número uno, por figurar ese número en la marca concedida a su causante por el Certificado fecha 6 de Agosto de 1901, por que ese es un elemento secundario en dicha marca y apenas perceptible, por aparecer en un segundo plano, siendo el elemento predominante y por tanto característico de dicha marca su denominación «Carta Cuba», con la que fué concedida, según así aparece del referido Certificado de Propiedad.

La Sec. del Trabajo aliviará a las víctimas del pasado huracán

Con la ayuda de los empleados se dispone a auxiliar a esos elementos. Una reunión aplazada

DE LA S. DE TRABAJO

Con vista de haberse anticipado la celebración del Consejo de Secretarios para ayer, en vez de hoy viernes, se suspendió la celebración de la reunión anunciada en la Secretaría del Trabajo sobre el problema de la Ley de Inamoviliidad, y en la que tomarían parte los Secretarios de Gobernación, Justicia y Trabajo.

Alrededor de dicha Ley se continúan recibiendo en la Secretaría del Trabajo numerosos telegramas, comunicaciones, escritos, etc, felicitando al doctor Emilio Gaspar Rodríguez por la aprobación de la misma.

INSPECTORES CESANTES.— Decretó ayer el Secretario del Trabajo la cesantía de los inspectores Provinciales de Oriente señores Parmenio Estruch y Celestino Leyva, habiéndose designado para ocupar la última plaza al señor Octavio Lay.

PARA LAS VICTIMAS DEL CICLON.—En la Secretaría del Trabajo se ha organizado un Comité para recaudar fondos para los damnificados por el ciclón que el 28 del pasado mes causó grandes estragos en la ciudad de Cienfuegos. La Comisión la integran el Secretario y Sub, doctores Rodríguez y López Blanco; Director de Higiene Social, doctor Antonio Cueto, Director del Trabajo, señor Rivero Muñiz; Jefe del Negociado de Personal, señor Carlos Cantero; Pagador del Departamento, señor Carlos Rodríguez Jiménez y el organizador de la Comisión señor Alonso Torres Arjona.

EL RECITAL DE DALIA IÑIGUEZ SERA EL SABADO

El recital de Dalia Iñíguez, organizado por la Secretaría de Educación para los niños de las escuelas públicas, se efectuará, a las diez de la mañana del próximo sábado, en los jardines de la Tropical.

La organización hecha para dicho acto en nada se ha variado.

SE BRIDA UN EQUIPO DENTAL A HIGIENE ESCOLAR

El Alcalde de Sancti Spíritus, señor Lázaro Lahera Pérez, ha ofrecido al Negociado de Higiene Escolar de la Secretaría de Educación, un equipo dental completo, que se encuentra instalado en una casa de la propiedad del municipio spirituano.

Este generoso ofrecimiento del Mayor de Sancti Spíritus representa una prueba elocuente de la cooperación decidida y entusiasta que las autoridades municipales de la República están ofreciendo al Negociado de Higiene Escolar, que ha venido a cubrir una necesidad largo tiempo sentida.

Obras Públicas ha expedido personal y camiones con destino a Rodas donde el ciclón causó considerables daños

Se ha redoblado el trabajo en las obras del monumento a Máximo Gómez con objeto de ver si se puede inaugurar en Enero. Pedestales para la colocación de dos bustos

NOTICIAS DE LA SECRETARIA DE OBRAS PUBLICAS

Una comisión de industriales, comerciantes y vecinos de Bejucal, presidida por el Alcalde de dicha ciudad, estuvo a visitar al Secretario de Obras Públicas, interesando el arreglo de la carretera de la Habana a Batabanó, por Bejucal.

EL PATRONATO DEL TURISMO DE GUANABACOA.—También visitó al señor Echarte una comisión del Patronato de Turismo de Guanabacoa para pedirle su apoyo en lo relativo al arreglo de algunas calles y de las vías de comunicación con aquella villa, para facilitar a los turistas la visita a esa antigua población, que se halla a las puertas de la Habana, la cual muy pocas veces logró que el Gobierno se preocupara de sus necesidades.

POR EL ARTE TEATRAL CUBANO.—El maestro Roig, y el señor Rodríguez, se entrevistaron con el señor Secretario, en gestión de que apoyara en el Consejo de Secretarios, las gestiones de los artistas teatrales cerca del mismo, en defensa del arte cubano, llamado a desaparecer falto de toda protección.

MEJORAS Y ORNATO DE LA CIUDAD.—Se ha remitido al ingeniero Jefe de la Ciudad una resolución del señor Secretario del Ramo, por la que se dispone que después de terminadas de reparar las calles, aceras, etc., por dicha Jefatura, se disponga la recogida inmediata de escombros y residuos de materiales sobrantes, con el fin de que la calle reparada, quede completamente limpia.

INSPECCION DE POSTES.—También por la resolución anterior se ordena al ingeniero Jefe de la Ciudad, que por uno o más ingenieros o arquitectos, se haga una inspección para solicitar de la Compañía del Alumbrado público, o de la Cuban Telephone Co., la sustitución de todos los postes que se hallen en mal estado, y la retirada de aquellos que no presten servicio alguno.

Igualmente se ha ordenado la retirada de los parques y paseos públicos de los postes de faroles que actualmente no prestan servicio.

ACTAS DE RECEPCION APROBADAS.—Por el señor Secretario se aprobaron las siguientes actas de recepción de obras: con carácter provisional la del puente «Albarrán» es la carretera de Santo Domingo a Rodrigo; las de los kilómetros tres al nueve, en la carretera de Matanzas a Cidra, cuyas obras ejecutó el señor Henry Alexander, y las de reparación de los kilómetros diez al diez y siete en la misma carretera, y por el mencionado contratista.

PARA LA ADQUISICION DE UN MOTOR.—Por el Jefe del Distrito de Oriente, se han remitido a la Dirección Genenera de Obras Públicas, las diligencias formuladas para la adquisición de un motor eléctrico marca G. E. de cinco caballos, 220 voltios, cuyo costo es de setenta y cinco pesos, con destino al túnel del alcantarillado de Santiago de Cuba, y con cargo al Decreto Ley 885 de 9 de febrero del corriente año.

LA CARRETERA DE GUANAJAY A CABAÑAS.—Significados elementos de Guanajay y Cabañas han venido reiterando la reparación del kilómetro 17 de la carretera que une ambos pueblos, cuyo estado es deplorable. Ha sido elevado el contrato de estas obras al señor Secretario.

UNA SOLICITUD.—Al Secretario de Obras Públicas, fué presentada la solicitud formulada por los agricultores, propietarios, profesionales y vecinos de Bahía Honda, referente a las obras de reparación de los ramales de carretera de Bahía Honda a la Playa, y a Buenaventura;; y la construcción de la carretera de Cabañas a Bahía Honda, que se cirga a San Diego de Núñez, El Secretario ha ofrecido atender esta petición.

EL ALCALDE DE MORON VISITA AL CAPITAN HERNANDEZ.—El alcalde de Morón doctor Pino, celebró una entrevista con el capitán doctor Carlos O. Hernández Mauri, Delegado del señor Presidente en la Secretaría de Obras Públicas, siendo el tema de la entrevista las obras que viene gestionando aquella zona: la carretera de Morón a Ciego de Avila, el Hospital de Morón y el canal de la Llana y la Laguna de la Leche.

El capitán reiteró al doctor del Pino, los deseos del Presidente Mendieta de que su paso por la presidencia se destaque, en la realización de obras públicas tan importantes como las mencionadas, y prometió coadyuvar desde el cargo que ocupa, para que sean una realidad las aspiraciones del Jefe del Estado.

El doctor Pino, se retiró de la entrevista muy complacido.

MATERIAL RODANTE PARA RODAS.—Por la Jefatura de Obras Públicas de Cienfuegos, se han enviado camiones y personal de auxilios para la jurisdicción de Rodas, que fué afectada grandemente por el ciclón.

El Secretario ha dado órdenes para que no se escatimen recursos en auxilio de las poblaciones que sufrieron daños, ni se demore su envío.

Se han recibido en la Secretaría informes personales, sobre los socorros enviados a Rodas a donde llevó víveres la Cruz Roja.

LA REPRESA DEL RIO HANABANILLA.—Se han despachado cuadrillas, para los trabajos de la represa del río «Hanabanilla» que ha sufrido desperfectos, los que necesitan urgente reparación.

SALIO UN INGENIERO PARA CIENFUEGOS.— Anoche embarcó para Cienfuegos, por órdenes del señor Secretario, el Arquitecto e ingeniero señor Manuel Benítez, quien va a prestar servicios en la reconstrucción de casas destruídas. El señor Benítez es persona mu laboriosa y experto en dichos trabajos.

EN CONSTANTE COMUNICACION.—El señor Echarte está atendiendo personalmente lo relativo al auxilio y socorro de los damnificados por el ciclón y a ese efecto mantiene constante comunicación co Cienfuegos.

LAS OBRAS DEL MONUMENTO A MAXIMO GOMEZ.—Por el Jefe del Negociado de Construcciones señor Varela, se ha ordenado intensificar los trabajos del Monumento al General Gómez, con el fin de que pueda ser inaugurado en enero.

Las máquinas elaboradoras de piedra, que se usaron en la obra del Capitolio, están preparando la bóveda de piedra que se colocará en el citado Monumento.

PEDESTALES PARA LA COLOCACION DE BUSTOS.—Próximo al anfiteatro que se construirá en la Avenida del Puerto, en los dos laterales del Parque Luz Caballero, se colocarán dos pedestales, para que se coloque en ellos los bustos de José A. Saco y del Padre Félix Varela.

MEJORADA LA ZONA DE BOMBEO DE LUYANO.—Toda la zona de Luyanó ha sido revisada, siendo sustituída muchas de las válvulas de control que estaban en malas condiciones. Cos estos trabajos ha mejorado la presión en la parte alta de Luyanó, en la que se producían repetidas quejas por la carencia de agua.

El Departamento del Sub Acueducto ha recibido la tubería de mayor capacidad, que se colocará en sustitución d la tubería maestra, existente hoy en la calle de Manuel Pruna.

La Secretaría de Sanidad examinará todos los acuednctos públicos para establecer aparatos cloronizadores

Trata por todos los medios de mantener el agua en las mejores condiciones para evitar las epidemias. Existen en toda la República 16,089 enfermos de fiebres palúdicas

OTRAS NOTAS DE LA SECRETARIA DE SANIDAD

El doctor Domingo Ramos, Director de Sanidad, regresó de la zona afectada por el huracán del Caribe, a conde fué en unión del Secretario de Sanidad, doctor Ituarte, para dirigir la atención de los heridos, damnificados y proceder al saneamiento general de las varias poblaciones que fueron afectadas por el meteoro.

El Director de Sanidad, después de exponer someramente la ímproba labor de los primeros momentos, atendiendo a todos los heridos y operando a todos aquellos que necesitaban una intervención quirúrgica urgente, dijo que organizada la vacunación contra la fiebre tifoidea, la preocupación de las autoridades sanitarias fué garantizar la pureza del agua en las poblaciones afectadas. A ese efecto, después de un examen del acueducto, cuyas aguas estaban contaminadas, con auxilio del experto doctor Zanetti, repararon el aparato de cloronización del acueducto, pero no obstante recomendaron a la población que hirviera el agua durante cuatro días.

Refiriéndose al problema de la fiebre tifoidea, añadió el doctor Ramos que después de una entrevista con el Secretario de Obras Públicas, había logrado que el Departamento para la vigilancia sanitaria de las aguas de los distintos acueductos, con su Laboratorio, tuviera un estrecho nexo con la Secretaría de Sanidad recibiendo instrucciones de ésta para realizar una verdadera labor en la desinfección de las aguas.

Inmediatamentee el doctor Ramos, dió órdenes al Jefe de Personal, Bienes y Cuentas de la Dirección de Sanidad para que entregara al doctor Zanetti dos aparatos para la cloronización de las aguas del acueducto de Cienfuegos pues al llegar a esta capital había recibido un telefonema informándosele que el aparato existente allí se había roto nuevamente.

Todos los acueductos, públicos y privados van a ser examinados por Sanidad y dicho Departamento técnico, colocándose en los mismos aparatos cloronizadores del stock que posee Sanidad y al mismo tiempo se intensificará la vacunación contra la fiebre tifoidea, estimándose que con esta medida se reducirá dicha enfermedad a sus cifras normales. Actualmente existen 281 casos.

Después de esa labor, vendrá a Cuba un experto enviado por la Fundación Rockefeller, Ingeniero Sanitario, que está esperando el aviso en Kingston, Jamaica, para señalar las obras indispensables en los acueductos y alcantarillados, contribuyendo a la reparación de esos servicios, de los que depende en gran parte la salud de los pueblos.

16.089 PALUDICOS.—Según los partes oficiales enviados a la Dirección de Sanidad por los distintos Jefes locales, existen en toda la nación 16.089 casos de paludismo y 7 de poliomielitis anterior aguda.

M.E.C.D. 2016

AYER, AL CIERRE DEL MERCADO, NO HABIA CRUDOS OBTENIBLES A MENOS DE 3.70 CENTAVOS LA LIBRA

Obtuvo la A.A.A. en Kansas un franco fallo a su favor

El juez federal Otil declara constitucional el «impuesto de elaboración» tal como está

KANSAS CITY, Mo., oct. 3. (N. Y. N. B.)—El juez federal M. E. Otis, ha decretado que las disposiciones referentes al impuesto de elaboración de la AAA, tal como las modificó el Congreso el 24 de agosto, son constitucionales. Sostiene el magistrado que hasta la aprobación de dichas enmiendas, tales disposiciones eran inconstitucionales porque el Congreso delegaba en el Presidente su facultad de imponer tributos. El veredicto del juez Otis ha sido rendido en relación con una orden que deja sin efecto, al 24 del pasado agosto, el amparo provisional concedido a 24 molinos y empacadores del Centro-Oeste, impidiendo la recaudación del impuesto de elaboración de la AAA.

El tribunal denegó la petición del Gobierno de que declarara sin lugar las querellas correspondientes, ordenando la retención judicial de tres millones de dólares, aproximadamente, en impuestos de manufactura incautados por la Justicia, en el criterio de que dicha enmienda del Congreso no tiene efectos retroactivos. Manifiesta el juez que señalará la vista de las referidas causas tan pronto como el Tribunal Supremo falle el caso de la Hosaac Mils que tiene pendiente.

Septiembre marcó un gran record en lo que afecta a compensaciones bancarias

El mes de septiembre último ha establecido el record más alto para ese mes, en las compensaciones bancarias de la Habana, desde el año de 1930.

Véase a continuación el total de las compensaciones de septiembre de los últimos seis años, en el que resalta el año de 1933, el de mayor intensidad de nuestra crisis económica, y observándose la reacción a partir de 1934.

Septbre.	Compensaciones
1930	$ 53.150 537.92
1931	» 27.904 536.91
1932	» 22.661,977.24
1933	» 20.039,005.39
1934	» 30.387,565.00
1935 (no oficial)	» 36.074,278.56

MERCADO DE LONDRES

LONDRES, octubre 3. (Por el hilo directo de Luis Mendoza y Ca.)—El oro en barras se cotizó hoy en el mercado libre de Londres a 141 chelines 10 y medio peniques, contra 141 chelines 10 peniques el miércoles.

El mercado de valores de Londres desanimado y débil.

Han sido adquiridas por cuenta ignorada las £760.000 en oro en barras que había disponibles en el mercado libre de Londres.

La plata estuvo inactiva y a precios sostenidos, cotizándose a 29.7-16, alza de 1-16.

PRECIOS DE MIEL Y CERA

Precios que se pagan a los productores en esta capital:

Miel: 34 centavos galón en barriles viejos, y 36 centavos en barriles nuevos.

Cera amarilla: 16 centavos la libra.

GODOY-SAYÁN
SEGUROS Y FIANZAS
(INSURANCE AND BONDING)

TELÉFONOS: M-9866. M-9867.
AGUIAR 77.
HABANA, CUBA

Lea ¡ALERTA! al mediodía.
Y AVANCE por la tarde.

Cotizaciones

NUEVA YORK, octubre 3. AP.—Cotizaciones de la Bolsa de New York:

Acciones: 1.484.880.

Bonos: $13.321.100.

COTIZACION DE LA PESETA

La peseta española se cotizó al cierre del mercado ayer, a razón de 7.31.52 por dólar.

COTIZACION DEL FRANCO

El franco francés se cotizó ayer al cierre del mercado, a razón de 15.12 por dólar.

COTIZACION DE LA LIBRA

La libra esterlina se cotizó ayer, en el mercado local, a $4.91.

MERCADO DE CAFE

Cierre ayer, en New York, recibido por el hilo directo de Luis Mendoza y Compañía:

Septiembre	5.42
Diciembre	5.03
Marzo	5.18
Mayo	5.28
Junio	5.35

Están estudiando los hacendados el plan J. L. del Pozo

Se refiere a los contratos de molienda, modificando la actual forma de liquidación

En la tarde de ayer celebró sesión el Comité ejecutivo de la Asociación Nacional de Hacendados de Cuba, con el objeto de seguir tratando del proyecto presentado por el secretario sin cartera en el actual Gobierno provisional, señor Justo Luis del Pozo, que regula los contratos de molienda y modifica la forma de su cobranza.

El Comité ejecutivo de los Hacendados acordó designar una comisión compuesta de los doctores Ramón J. Martínez, Tomás Felipe Camacho, Pedro Pablo de la Cámara, Jorge Barroso y el señor Amado Q. Villamil, para que conjuntamente con el Dr. José Gorrín, que actuará con el carácter de asesor de dicha comisión, realice un estudio del referido proyecto y redacte otro que venga a resolver en justicia las relaciones contractuales entre Colonos y Hacendados.

BOLSA DE LA HABANA

COTIZACION OFICIAL DE AYER EN LA BOLSA DE LA HABANA

COTIZACION OFICIAL
Bonos y Obligaciones

	Comp.	Vend.
República de Cuba:		
Speyer, 1904	99	—
Deuda Int, 1905	88⅛	92
Cuatro y medio, 1909	95	100
organ, 1914	99	—
Morgan (5½) 1923	98	—
O Públicas (5½) 1945	32½	34
Obligs Oro (5½) 1935	18	40
Recibos de Depósito de Obligaciones Oro	11	18
Azúcar (5½) 1940	91½	93
Rep Cuba, Morgan (Seriados) 5½% — 1927:		
H Vence 1 julio 1935	97	—
I Vence 1 julio 1936	96	—
J Vence 1 julio 1937	95½	—
Ayunt Hab 1a Hipt	98	—
Ayunt Hab 2a Hipt, Ex	100	—
Centro Asturiano	39	—
B Territorial, Serie B	40½	—
Cervecera	37	—
Cervecera Oblig no hipt	—	—
Gas	102	109
Hav Elec (Consol)	34	37
Hav Electric, Debentures Obligs no hipt	4¼	6½
Jarcia Matanzas	95	—
Edificio La Metropolitana, S A	10	—
Mercados de Abasto y Consumo 1a Hipt	—	—
Nueva Fábrica de Hielo	100	—
Papelera Serie B	90	—
Teléfono	85	90
Unidos	10	—

ACCIONES

	Comp.	Vend.
Banco Territorial	—	—
B Territorial (Benef)	—	—
Cervecera	—	—
Fec C Consolidados de Cuba, P	4	5
Cuba, R R	7	—
Fibras y Jarcia	10	—
Hav Elec Utilities Com, P 6 por 100	38	43
Hav Elec Utilities Com, P 5 por 100	13	—
Hav Elec Railway Com, preferidas	2½	6
Hav Elec Railway Com, comunes	¼	1
Jarcia, P	43	—
Jarcia, C	7	12
Licorera de Cuba	3	6
Mercantil, La (Seguros)	—	—
Metropolitan Auto	100	—
Naviera, P	—	—
Naviera, C	1	—
Nueva Fábrica de Hielo	139	—
Nueva Fábrica de Hielo, beneficiarias	29¼	—
Pesca, P	20	—
Pesca, C	4	—
Teléfono, P	40	—
Teléfono, C	12	—
Unidos	2⅛	2¾
Unión Oil	2	7

COTIZACION A TERMINO
Ayer, a las 3.30 p. m.
Entregas: días 15 y último de mes
Bonos y Obligaciones

	Comp.	Vend.
República de Cuba:		
Speyer, 5 por 100	99	—
Deuda Interior	88½	93
Speyer, 4½ por 100	96	100
Morgan, 5 por 100	98	—
Morgan, 5½ por 100	98	—
O Públicas, 1945	32½	34¼
Obligaciones Oro	18	40
Recibos de Depósitos de Obligaciones Oro	11	18
Azúcar	91½	93
Julio 1935, H Morgan	97	—
Julio 1936, I Morgan	96	—
Julio 1937, J Morgan	96	—
Ayuntamiento, 1a	98	—
Ayuntamiento, 2a, Ex	99¼	—
Centro Asturiano	39	—
Cervecera Internacional	37	—
Cervecera Internacional, Obligs no hipt	—	—
Gas y Electricidad	100	109
Hav Elec Railway Co	33	36
Hav Electric Ry Comp, Obligs no sipt	4½	6
Jarcia de Matanzas	90	—
Nueva Fábrica de Hielo	100	—
Pap Cubana, Serie B	95	—
Cuban Telephone Co	85	90
Unidos	10	—

ACCIONES

	Comp.	Vend.
Cervecera Internacional	—	—
F C Consolidados, Prefs	4	4¾
Cuba Railroad, Prefs	7	—
H E Utilities, Prefs	37	40¾
H E Utilities, Pretes	11	15
Hav Elec Ry Co, P	2½	5
Jarcia, P	44	54
Jarcia, C	7½	10
Licorera de Cuba	3	6
Naviera, P	8	—
Naviera, C	1½	—
Nueva Fábrica de Hielo	135	—
Nueva Fábrica de Hielo, beneficiarias	29	—
Teléfonos, P	40	—
Ferrocarriles Unidos	2¼	3
Unión Oil Co	2½	4½

GANADO

LOS PRECIOS EN PIE

Precios pagados por compradores, entregado el vacuno en el punto de origen, y en esta capital el de cerda y lanar:

	Ctvs. Kilo
Vacuno, a	3½
Cerda, de 8 a	9
Lanar, a	3

LOS PRECIOS DE LA CARNE

Los precios que rigen en los Mataderos de esta capital para las carnes, son los siguientes:

	Ctvs. Kilo
Vacuno, a	16
Cerda, de 25 a	30
Lanar, de 15 a	20

MATADERO DE LUYANO

Se sacrificaron ayer, en el Matadero de Luyanó:

	Cabezas
Vacuno	135
Cerdos	28
Carneros	25

MATADERO INDUSTRIAL

Se sacrificaron ayer, en el Matadero Industrial:

	Cabezas
Vacuno	150
Cerdos	61
Carneros	44

CARROS ENTRADOS

Ninguno.

MERCADO DE METALES

Cierre ayer, en New York, recibido por el hilo directo de Luis Mendoza y Compañía:

Cobre	8.75
Oro en barra	35.00
Plomo	4.50
Manganeso	23.00
Nickel	35.00
Plata	65⅜
Lata	49⅛
Zinc	5.12½

MERCADO. DE PIELES

Cierre ayer, en New York, recibido por el hilo directo de Luis Mendoza y Compañía:

Diciembre	11.44
Marzo	11.77
Nuevo:	
Junio	12.08
Septiembre	12.38

SE ALQUILA

La casa MONTE 56 entre Indio y Angeles 1200 metros cuadrados de superficie. Informan: J. R. Reyes. M.7020 y M.5311.

OMNIBUS DE CAMAGÜEY
(LOS MEJORES DE CUBA)
Inauguración de Nuevos Turnos
Dede el día 15 de Agosto, quedará establecida una nueva salida de la Habana a las 9.00 A. M. hasta Camagüey, extendiendo a la vez el turno de las 4.30 P. M. hasta Santiago de Cuba. Igualmente saldrá un nuevo turno de Santiago de Cuba a las 4 P. M. que rendirá su viaje en la Habana a las 10.00 A. M.
Nuestro horario de salidas completo es como sigue:
7.30 A. M. y 9.00 A. M. hasta Camagüey.
4.30 A. M. hasta Holguín.
6.00 A. M. 12.30 P. M. 4.30 P. M. 7.00 P. M. 11.00 P. M. hasta Santiago de Cuba sin trasbordo de ninguna clase.
RESERVE SU ASIENTO POR NUESTRO TELEFONO M-1715, o personalmente en nuestra Estación en el Hotel Pasaje por Zulueta entre San José y Teniente Rey.
Haga siempre sus viajes en nuestros Omnibus, son los más cómodos, los de mayor seguridad, los mejores de Cuba.
SEGURIDAD — HORARIO FIJO — CONFORT

BONOS DE CUBA

Cierre ayer, en New York, recibido por el hilo directo de Luis Mendoza y Compañía:

	Comp.	Vend.
Speyer, 5%	99¾	100¾
Speyer, 4½%	95	97¾
Morgan, 5%	100	—
Morgan, 5½	97	99
Obras Públicas	32⅝	33
Hav. Elec. Ry., 5%	—	—
Hav. Elec. Ry., 5%	—	—
Cuba Railroad, 7½%	49	—
Cuba Railroad, 5%	48½	49
Cuba Northen, 5½%	50	51½
Eastern Sugar, 7½%	12½	15
Manatí Sugar, 7½	21⅛	25
Inte. Tel., 4½%	76	76¾

CAMBIOS EN NEW YORK

Cierre ayer, en New York, recibido por el hilo directo de Luis Mendoza y Compañía:

Libra esterlina	4.90
Francos	6.59¼
Pesetas	13.64

MERCADO DE MANTECA

Cierre ayer, en Chicago, recibido por el hilo directo de Luis Mendoza y Compañía:

Diciembre	13.65
Mayo	12.65
Granel	14.75

CORRESPONSAL ·TRADUCTOR
Inglés y Español
Experto en toda clase de propagandas y campañas anunciadoras, por Correo o en periódicos y revistas, la redacción de anuncios, circulares y panfletos en ambos idiomas. Precios convencionales.
J. R. Porter, Apartado 1163, Habana.

TABACO

Trescientas cincuenta pacas de capadura de Remedios compro y registro el exportador Hermann Diehl.

Los fabricantes Martínez y Compañía estuvieron en el mercado para comprar ciento cincuenta y dos tercios de tripas limpias, procedentes de buenas vegas de llano de Vuelta Abajo, verificando el registro en los almacenes de Gonzalez y Vázquez, especializados en tabacos de dicha procedencia.

Cuesta, Rey y Compañía, hicieron otra compra de bancos de Vuelta Abajo, registrando y cargando treinta tercios de la clase dicha.

Lotes grandes y pequeños de colas y otras clases bajas, pasan de manos estos días. Son los fabricantes y los exportadores que actúan en las zonas productoras y en esta plaza.

LAS ENTRADAS DE RAMA.—Entraron en la plaza las partidas de tercios y pacas siguientes:

De Zaza del Medio, para Rogelio Pérez y Compañía, 89.

De Cabaiguan, para Cuervo y Altuve, S. en C., 44.

De Pinar del Río, para las firmas siguientes:

Menendez y Compañía, 80.
Domingo Méndez y Compañía, 221.
Puente y Compañía, 25.
Lobeto y Compañía, 24.

De Consolación del Sur, para H. Duys y Compañía, 162.

De Río Feo, para la Cuban Land and Leaf Tobacco, 270.

De San Juan y Martínez, para la misma Cuban Land, 104.

COMPRAS EN LOS CAMPOS.—En las Villas han sido adquiridos varios lotes de picadura; algunas de las pocas vegas en tercios que quedan disponibles, y otras partidas de capadura.

Los mercaderes de varias firmas siguen en Vuelta Abajo comprando de los pocos lotes de clases bajas que quedan en primeras manos.

Se habla de otras operaciones, pero no hay detalles que las confirmen.

VALORES

Algo mayor que el día anterior fué la demanda de los bonos de la República, cuya firmeza mantuvieron desde la apertura hasta el cierre del mercado.

También se mantuvieron dentro de la firmeza que han venido ofreciendo, los bonos de la Cuban Telephone, Jarcia de Matanzas, Gas, Nueva Fábrica de Hielo y Papelera Cubana.

Denotaron mucha firmeza las acciones fundadoras y beneficiarias de la Nueva Fábrica de Hielo. Actuaron algo pesadas las otras emisiones.

Se cotizaron ex-cupón en la Bolsa de la Habana las Obligaciones del Ayuntamiento de la Habana, de la segunda hipoteca. Las de la primera no lo fueron porque no se ha depositado la cantidad para el pago de los intereses.

El mercado, a la expectativa desde el día anterior, cerró en igual actitud.

El estado de las recaudaciones de los Ferrocarriles Unidos y de la Havana Electric Railway, correspondiente a la semana terminada el sábado 28, lo ofrecemos a continuación:

De los Ferrocarriles Unidos de la Habana:

Semana terminada el 28 de septiembre de 1935 — — — — —$	63,416.80
Igual período del año 1934 — — — — —»	78,296.12
Diferencia de menos este año — — — —»	14,879.32
Total desde el primero de julio — — —»	1.079,423.87
Igual período del año 1934 — — — — —»	1.076,374.97
Diferencia de más este año — — — —»	3,048.90

De la Havana Electric Railway Co.:

Semana terminada el 29 de septiembre de de 1935 — — — —$	45,085.05
Igual período del año 1934 — — — — —»	49,724.45
Diferencia de menos esta semana — —»	4,639.40
Total desde el primero de enero al 29 de sept. de 1935 — —»	1.881,540.45
Igual período del año 1934 — — — — —»	1.978,134.62½
Diferencia de menos este año — — —$	96,594.17½

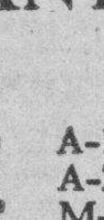
The FIRST NATIONAL BANK of BOSTON
Fundado en 1784
A-1181 Oficina Principal
A-7659 Sucursal Galiano 140
M-2828 Sucursal Monte 267
Llame a cualquiera de estos números, cuando necesite girar por check o por cable, en dollars, pesetas, francos, libras, etc.
Obtendrá la mejor cotización del mercado.
Oficina de la Habana:
Aguiar esquina a Lamparilla
Sucursales:
Avenida de Italia 140 Máximo Gómez 267
Santiago de Cuba Cienfuegos Sancti Spiritus

BOLSA DE NUEVA YORK

(Cierre de ayer por el hilo directo de Luis Mendoza y Compañía)

—A	
Am Radiator	16
Adams Expr	7⅛
Air Reducc	145
Alaska Jun	15⅝
Alleghany	1½
Allied Chem	165
Allis Chal	26⅝
Amer Can	140½
Am Car Fou	19
Am F Pow	5⅜
Amer Ice	2¼
Amer Inter	7¾
Amer Loco	14¾
Am P Light	6⅝
Amer Smel	47½
Amer Sugar	51
Am Sug, p	135
Amer T and T	136⅞
Am Tobac A	97½
Am Tobac B	100½
Am W Works	15¼
Am Woolen	9⅛
Anaconda C	20¼
Atchison	45⅝
Atlan Coast	21¼
Atlan Ref	20¾
Ass D Goods	14
Auburn Auto	36⅞
Aviat Cor	3¼
Amer Bank	28½
Amer Metal	24¾
—B	
Baldwin Lo	2½
Balt and Ohio	13¼
Bendix Avi	21⅜
Best and Co	50
Beth Steel	36¼
Borden Co	23⅝
Briggs	48
Brook Man	42½
Byers A M	15¾
—C	
Can Pacif	9¼
Cann Mills	37
Case T Mach	78⅝
C de Pasco	56¼
Ches and Ohio	43⅞
Chi R Isl	1¼
Chrysler	71⅜
Coca Cola	—
Col Carbon	86
Comm ans Sout	1⅝
Congoleum	35½
Cons Cigar	—
Cons Gas	27¼
Cons Oil	7⅝
Cont Can	85⅝
Cont Oil	19¼
Corn Prod	62⅛
Coty Inc	4¼
Cuba Co	1¼
Cub Amer S	5¾
C Am Sug, p	67
Comm-l Solv	16¾
Chesapeake	42½
Col Fuel	2¼
Cruc Steel	23¼
Cons R Cuba	4
—D	
Del Hudson	32
Del and Lack	13¾
Drug Inc	9⅝
Dupont	127½
—E	
East Kodak	151¾
El Auto Lit	30¾
El Pow Lig	4⅛
Elec Bond	11½
Erie (R R)	9⅜
—F	
Fox Film C	16
Frep Texas	23
—G	
Gen A Tank	38½
Gen Asphalt	16⅜
Gen Elec	32¼
Gen Foods	32⅝
Gen Motors	45
Gen S'g Ry	30⅝
Gillet Saf	15⅝
Gimbel Bros	4½
Gold Dust	15⅞
Goodrich R	8
Goodyear	16⅞
Gen Bronze	6⅝
Great North	23
—H	
Hershey, com	—
Homestake	400
Houston Oil	—
Hudson Mot	13⅝
—I	
Illi Cent	13⅞
Interb R T	20¼
I B Machine	175
Int Cement	27
Int Nickel	29⅝
Inter Tel	9
Illin Glas	97¼
—J	
Johns Mansv	75
—K	
Kroger Groc	27⅛
Kresge S S	25½
Kelvinator	13
Kennecot	24½
—L	
Lambert Co	21¾
Ligg Myers	114
Loew-s Inc	42¼
Loose Wiles	37¼
Lorillard	24
Louisv Nas	41
Ludlum Stl	24⅝
Lehmmn Cor	88
Liquid Carb	—
—M	
Macy (H R)	47¼
May Dep-t	50¼
Montgomery	31¼
Miss Pac, c	1¼
Miss Pac, p	2¼
Minn Honeyw	100¼
—N	
Nass	5⅛
Natl Dist	28¾
Natl Bisc	30½
Natl Cash	16⅝
Natl Dairy	16¾
Natl P Li	8¾
N Y Central	21¼
Nort Amer	19
Norfolk and W	187
Nort Pacif	14⅝
—O	
Ohio Oil	9½
Otis Elev	18
—P	
Packard Mot	5
Paramount	10¾
Pennsylvann	25⅛
J C Penney	80¼
Pullman Co	31⅜
Pub Serv	39⅛
Proc Gamble	51⅝
Pure Oil	7⅝
Puerto Rico	24
—R	
Radio Corp	7¼
Rep I Steel	15⅞
Reynolds	54
Royal Dutch	40⅝
—S	
Safeway Sts	32½
Sears Roeb	54¾
Simmons Co	13½
Soc Vacuun	10¾
St Paul, p	—
So Pacific	17
South Ry	8¼
Stan Brands	12¼
Stand Gas	2¾
Stan N J	42⅝
Stan Oil C	32⅜
Stewart War	14⅜
Studebaker	5½
Sun Oil	—
—T	
Texas Co	18¼
Texas Gulf	31⅞
Timken Roll	56⅝
—U	
Union Carb	64⅝
U Pacific	9¾
Union Oil	17¼
United Cor	4⅛
Uni Cor, pfd	36⅞
Unit Fruit	64
U S Rubber	12⅝
U S Steel	42¾
U Aircraft	18¾
U S Ind Alc	43⅝
—V	
Vanadium	17
—W	
Warner Bros	6¾
West Union	46½
West Elec	75
Woolworth	60
W Wrigley	76

AVISO

JOSE MANUEL CARRET Y SALAZAR, acreedor de la Sociedad «CUBAN AMERICAN REALTY COMPANY S A» por este medio cita a todos los acreedores de la expresada Sociedad, para si a bien lo tienen, y en defensa de nuestros derechos, y con el fín de tomar algún acuerdo para ejercitar una acción conjunta, se sirvan concurrir a los Departamentos Nros. 219 y 220 del Edificio «La Metropolitana», el día 15 de Octubre actual a las 3 p. m.

La causa de esta citación es el estado de abandono en que nos encontramos por la paralización del juicio de quiebra de la citada Sociedad, desde hace cerca de tres años.

Habana, 1o. de Octubre de 1935.

(Fdo. JOSE M. CARRET.

COTIZACIONES DE AZUCARES

APRECIACION DEL MERCADO DE AZUCAR.—Por Luis Mendoza y Cía.

Habana, Octubre 3 de 1935.—Por el hilo directo de Luis Mendoza y Cía.

Entrega inmediata costo y flete	2.75	2.75
En suspenso embarque Enero costo y flete	2.11	2.15
Retenido, embarque febrero costo y flete	2.09	2.12
En suspenso pago contado «LAB»	1.89	1.92
Retenido, pago contado «LAB»	1.84	1.87
Otras cuotas		
Cuota otros países «LAB»	0.88	0.92
Consumo local «LAB»	1.07	1.10
Todas las cuotas combinadas «LAB»	1.52	1.56
Tres cuotas de embarque «LAB»	1.55	1.59

PRECIOS DE LA BOLSA DE NEW YORK DE LOS AZUCARES CRUDOS PARA ENTREGAS FUTURAS

HABANA, Octubre 3 de 1936.—Por el hilo directo de Luis Mendoza y Cía.

CONTRATO NUMERO TRES

Anterior	Meses	Abre	Max	Min	Cierre
2.18	Mayo	2.20	2.20	2.20	2.21
2.22	Julio	2.24	2.25	2.24	2.25
2.26	Sept., 1936	2.28	2.28	2.28	2.28
2.56	Diciembre	2.58	2.59	2.58	2.57
2.17	Enero	2.19	2.22	2.19	2.21
2.15	Marzo	2.17	2.19	2.17	2.18

El ORO y la PLATA

Cotizaciones al cierre, ayer en la Bolsa de la Habana:

Plata contra billete americano	97¾	98⅜
Oro acuñado contra billete americano	161	172

ACCIONES DE LOS BANCOS

Cierre ayer, en New York, recibido por el hilo directo de Luis Mendoza y Compañía:

Guaranty	269
Chase Bank	28⅞
City Bank	27¾
Irving	13¾
Chemical	45
Bankers	55⅞
First National	1.650
Hanover	105½
Boston	33⅝
Royal Bank	131

Archivos de Metal
ALLSTEEL
Casteleiro y Vizoso

Fueron ligeras las ofertas a 3.70 y a 3.75, de Cuba y Filipinas; los refinadores pagaban a 3.65

A 3.70 sólo había un cargamento de Puerto Rico, para embarcar en Noviembre. Los futuros siguieron el avance de los crudos en almacén, y ganaron de dos a cuatro puntos

El mercado de crudos abrió ayer con tono firme y con ligeras ofertas de Cuba y Filipinas, ex-almacén, a 3.75. También había obtenible un cargamento de Puerto Rico, para embarque en noviembre, a 3.70. Los refinadores eran compradores a 3.65; pero después del mediodía se interesaban por azúcares en almacén al precio de 3.66.

Cerró el mercado con tono más firme, y sin nada obtenible a menos de 3.70, ex-almacén.

LOS FUTUROS.—Siguieron los avances sucesivos del precio del crudo. Después del mediodía acusaban de 2 a 4 puntos de alza, con compras por cuenta del comercio azucarero y casas comisionistas, contra venta de protección y toma de utilidades. El total vendido fué de 15 mil 800 toneladas.

EL REFINADO.—No experimentó cambio, manteniendo la cotización básica de 5.30, con muy buenas extracciones.

MERCADO DE LONDRES.—Se hicieron ventas de crudos al equivalente de 0.94 y medio libre a bordo Cuba. Cerró firme. El refino fué aumentado en 1 y medio peniques. Las cotizaciones de la Terminal al cierre, fueron como sigue:

	Cierre del 2	Cierre del 3
Octubre	4/ 7½	4/ 9
Diciembre	4/ 9¾	4/11½
Enero	4/10¼	5/
Marzo	4/11¼	5/ 1½
Mayo	5/ 1¼	5/ 3
Agosto	5/ 3	5/ 5
Diciembre	5/ 5	5/ 6¼

NO ABRIRA LA BOLSA.—Según noticia recibida ayer, los directores de la Bolsa del Azúcar y Café de New York acordaron que dicho centro de contrataciones no abra los sábados durante el mes de octubre que comienza.

LA «AAA» ES CONSTITUCIONAL.—El Juez Federal de Kansas City, según noticias recibidas ayer por los silos directos que funcionan en esta capital, decretó que las disposiciones referentes al impuesto de manufactura o elaboración de la «AAA», son constitucionales después de las modificaciones introducidas por el Congreso.

ESTIMADO DE LA REMOLACHA.—Según los cablegramas recibidos ayer, el experto azucarero F. O. Licht, dió a la publicidad su primer estimado de producción de azúcar en Europa, calculando ésta en 6.608.000 toneladas métricas, contra 6.968 000 el año pasado, cual lo demuestra el estado siguiente que también fué recibido ayer por los mismos hilos directos:

Estimado de ayer

Alemania	1.725.000
Checoeslovaquia	575.000
Austria	190.000
Hungría	110.000
Francia	950.000
Bélgica	245.000
Holanda	235.000
Dinamarca	225.000
Suecia	285.000
Polonia	430.000
Italia	335.000
España	250.000
Inglaterra	610.000
Otros países	443.000
Europa, excluyendo a Rusia	6.608.000
Rusia	1.750.000
Europa, incluyendo a Rusia	8.358.000

Estimado del año próximo pasado

Alemania	1.675.000
Checoeslovaquia	635.000
Austria	225.000
Hungría	120.000
Francia	1.200.000
Bélgica	270.000
Holanda	246.000
Dinamarca	91.000
Suecia	272.000
Polonia	454.000
Italia	345.000
España	367.000
Inglaterra	635.000
Otros países	433.000
Europa, excluyendo a Rusia	6.968.000
Rusia	1.500.000
Europa, incluyendo a Rusia	8.468.000

CAMBIOS

Tipos de venta al cierre ayer, en bancos de esta capital:

New York, cable	1/10P.
New York, vista	1/10P.
Londres, cable	4.91
Londres, vista	4.90¾
Madrid, cable	13.67
Madrid, vista	13.66
París, cable	6.61
París, vista	6.60
Italia, cable	8.15
Italia, vista	8.13
Bélgica, cable	16.95
Bélgica, vista	16.93
Alemania, cable	40.35
Alemania, vista	40.33
Toronto, cable	1⅝D.
Toronto, vista	1¼D.
Hong Kong, cable	50.40
Hong Kong, vista	50.30
Amsterdam, cable	67.75
Amsterdam, vista	67.73
Buenos Aires, cable	27.90
Buenos Aires, vista	27.87
Suiza, cable	32.58
Suiza, vista	32.56

LA PLATA EN TORONTO

Cierre de ayer, en Toronto, recibido por el hilo directo de Luis Mendoza y Compañía:

Diciembre	66.75	66.95
Marzo	67.35	67.40
Mayo	67.75	68.00

MERCADO DE ALGODON

Cierre ayer, en New York, recibido por el hilo directo de Luis Mendoza y Compañía:

Octubre	10.98
Diciembre	10.92
Enero	10.96
Marzo	11.02
Mayo	11.09
Julio	11.12

MERCADO DE GRANOS

Cierre ayer, en Chicago, recibido por el hilo directo de Luis Mendoza y Compañía:

Trigo:	
Diciembre	106
Mayo	105⅛
Julio	96
Maíz:	
Diciembre	61¾
Mayo	60¼
Julio	61
Centeno:	
Diciembre	55⅛
Mayo	57¾
Trigo de Winnipeg:	
Octubre	96
Diciembre	96½

CARTA SOBRE LOS GRANOS

CHICAGO, octubre 3. (Por el hilo directo de Luis Mendoza y Ca).—La respuesta del mercado de trigo a las noticias de guerra se debió en gran parte a que el mundo está enfrentado ya con cierta escasez de trigo en temporada actual. De algún tiempo a esta parte la amenaza de guerra se ha venido intensificando poco a poco en tanto que las cosechas de trigo de los grandes países productores sufrían crecientes daños. Los suministros trigueros mundiales para la temporada actual se calculan en 330 millones menos que en 1934, y aun con un consumo normal es de esperar que las reservas a fines de temporada sean las más reducidas que se registran desde hace dos lustros.

CIERRE DE LOS VALORES EN LA BOLSA DE N. YORK

NUEVA YORK, octubre. 3.—(Por el hilo directo de Luis Mendoza y Ca.) Aunque la situación italo-etiópica sigue preocupando intensamente al mercado de valores y otros centro de contratación, deplorándose generalmente la ruptura de hostilidades causada por la invasión de Etiopía, el ansia de liquidar acciones no era ya hoy tan irreflexive ni urgente como ayer.

Aunque las acciones pudieran estar acercándose a un punto en que de no sobrevenir peores noticias, tendrán derecho a mayor restablecimiento aunque sólo sea por razones técnicas, vaticínase que seguirán preponderando la nerviosidad y cierto grado de intranquilidad mietras no se aclare el lío en que las repercusiones del conflicto italo-etiópico han sumido a la diplomacia europea y las relaciones internacionales en general. —D. F. Undterhill.

GANANCIAS Y PERDIDAS DE LAS EMPRESAS AMERICANAS

NUEVA YORK, octubre 3.— (Por el hilo directo dd Luis Mendoza y Ca) Han sido adjudicados a Otis Elevator tres contratos por un total de $653.000

Las ventas de Neisner Bros, aumentaron un 8,1 por ciento sobre 1934.

Zenith Radio, en los tres meses finalizados el 31 de Julio, obtuvo una utilidad de $65.600 contra pérdida de $36.500.

Wag declaró un dividendo de 40c sobre las acciones comunes.

Electric, en el año finalizado el 31 de agosto, sufrió una pérdida neta de $158.500 contra pérdida neta de $480.000

International Paper sufrió en el segundo trimestre una pérdida neta de $865.500 contra pérdida de 936,700 pesos.

United Gas Corp-n, en el año finalizado el 31 de agosto, obtuvo un ingreso neto de $4.261.700 contra $4.207.600

H. L. Green Co., declaró un dividendo trimestral de 25c.

Century Ribbon Mills, vendió en septiembre $189.000 contra $184.000.

UNDERWOOD
MAQUINAS DE ESCRIBIR
CASTELEIRO Y VIZOSO

OFICIAL

República de Cuba, Secretaría de Obras Públicas. Comisión Permanente de Subastas de Suministros. Habana, octubre 3 de 1935. Hasta las 10 a. m. del día 9 de octubre de 1935 se recibirán en el local de Subastas de la División de Compras, proposiciones en pliegos cerrados para la Subasta No. 50, pedido No. 7073, del Ngdo. de Caminos y Puentes, para la adquisición de efectos de ferretería y entonces las proposiciones se abrirán por su orden y se leerán públicamente En la Oficina de la División de Compras, se facilitarán pliegos de condiciones, de proposiciones y demás detalles a los que lo soliciten. Francisco J. de Sola.—Director General. Presidente de la Comisión Permanente de Subastas de Suministros.

4 y 5.

IMPUESTOS: Consultas y Recursos.
Asuntos en Aduanas, Zonas Fiscales y Sec. de Hacienda, Recursos Contencioso-Administrativos.
Especialidad: DR. LEOPOLDO DEL CALVO.
Ex-Jefe del Neg. de Derechos Reales y Ex-Consultor de la Secretaría de Hacienda.
CUBA 49. M-6665.

BUFETE DE JOSE I. RIVERO
Notario: FELIPE RIVERO
Chacón No. 25 HABANA.
Teléfonos M-1479 A-8148

M.E.C.D. 2016

DESDE PARIS

EL EX-REY Y EL EX-EMPERADOR

Por EDUARDO AVILES RAMIREZ

LA Comedia Francesa se ha trasladado provisionalmente a una de las más aristocráticas y parisienses salas de los Campos Elíseos: Marigny. Como las culebras, la Casa de Moliére muda de piel: el viejo decorado desaparece, los oros antiguos y los rojos descoloridos se reaniman, los asientos se transforman en cómodos sillones, la luz eléctrica deviene indirecta, los gabinetes higiénicos se modernizan, el color de los muros se vuelve agradable a los ojos... Lástima que no pueda hacer otro tanto con sus artistas!

Su paso cinematográfico por Marigny—especie de contacto directo y forzado con el mundo moderno—ha dejado insensible a su anciana alma clásica. Es como una vieja duquesa que, mientras un escuadrón de obreros realiza reparaciones en su casona del Faubourg Saint-Honoré, se resigne a ir a vivir a un palace, a un horrible hotel demasiado nuevo. Dentro de ese horrible hotel demasiado nuevo, dentro de ese palacete moderno, la vieja duquesa continúa a vivir su vida y a hablar su lenguaje puntilloso, a vestir sus galas pasadas de moda y a huir el contacto, para ella indecoroso, del mundo actual. Imaginaos que, como una concesión especial a ese mundo actual que le da hospitalidad, como una gracia hacia Marigny, la Comedia Francesa ha consentido en representar una pieza «joven»: la vistosa, truquista y efectista «Madame Sans-Géne»...!

Sala llena, naturalmente. El tradicionalista Tout-Paris va a visitar a la vieja duquesa aunque su charla queda circunscripta a los anacrónicos motivos napoleónicos. La primera soirée sacó de quicio y equilibrio a los cronistas de sociedad: cuerpo diplomático, miembros del gobierno, aristocracia de la banca, aristocracia de la sangre, snobs...

La representación comenzó a las nueve menos cuarto en punto, con los clásicos y molierescos golpes de tranca sobre las tablas. Por la décima vez París contempló la lavandería plebeya de la futura mariscala Lefévbre, escuchó las tiradas de los muñecos románticos, soportó una insólita Marsellesa escenográfica.

De pronto, alguien, seguido de varias personas, entró a un palco, discretamente, en puntillas se hubiera dicho: verdadero andar de sombras sobre los tapices rojos y espesos: era Alfonso de Borbón, en smoking, acompañado de una de sus hijas, de uno de sus sobrinos (el infante Fernando) y de dos o tres personas protocolarias de su restringida corte de exilado. En escena, la casi inmediatamente futura duquesa de Dantzig peroraba sandeces teatralizadas por el mediocre Monsieur Sardou, después de lo cual la cortina roja cerró sus dos alas entre aplausos tan torrenciales como previstos, y se hizo la luz...

Fué entonces que el sensible Tout-París (barón de Rothschild, Maurice Donnay, el Embajador español de Cárdenas, la princesa rusa de Paley, el inevitable Ministro inglés, Cécile Sorel la tránsfuga, Tristán Bernard, un millonario argentino, un caid africano, un crítico que peina canas desde 1914, el increíble Jean Cocteau, la increíble Cora Laparcerie, el anciano Poiret, Etc. (con mayúscula) y etc. con minúscula) se dió cuenta de la «augusta» presencia y, como animados por misteriosa fuerza magnética, los gemelos convergieron a un solo punto de la sala: el palco «real».

No cabe duda: aún en el exilio, los reyes saben ser sensibles al homenaje público. Distante, sencillo, de intento distraído de pronto, mostrando su quijada histórica, Don Alfonso se dió cuenta de que era objeto de un mudo pero sensacional homenaje de la parte del Tout-París. Piloteando sus «cuñas» charoladas, las niñas bien de la tercera república francesa van, como escapadas de un álbum de Paul Colin, a disecuear las frondas de Fontainebleau en donde a veces suele entreverse al descendiente indirecto de San Luis, caballero pull-overado y con raqueta en mano, jugar al tennis, los bigotes un poco grises, pero las piernas ágiles. ¿Qué mayor felicidad, entonces, que contemplarlo allí prisionero de una loge, inmóvil casi, expuesto a las miradas radiográficas de todos los gemelos?

—Bss-bsss...

—Shiss-shiss...

—Bss-bass-bass-bass...

—Sh'sssss...

¡Quién hubiera podido captar el ardiente bisbiseo y el shischiseo de las lenguas! Oh, manes de Aurélien Sholl (en París) y de Enrique Fontanills (en la Habana!

Yo, pecador, cronista, bicho sentimental, etc., torcía mi cuello en todas direcciones, desde mi observatorio del patio de lunetas, ensayando a atrapar las reacciones sensibles de la sala. Edouard Bodou me había invitado a ver a la siempre simpatiquísima madame Dusanne en el rol (en el único rol de toda la fácil pieza) de la vulgar mada-sans-géne. Si no hubiera sido por Bodou, nadie hubiera atrapado a esta Liebre definitivamente curada de «sardouismos». ¡Pero con un ex-soberano borbónico en la sala, qué chance! ¡Fouché, Neipperg, Bonaparte, Catherine misma, y las Carolinas, y las Elisas, y las María-Luisas, y los Léfévbres convencionales, desaparecieron por arte de birlibirloque, delante de Don Alfonso y, su familia, quietos y atentos en aquel palco de Marigny, pero los verdaderos héroes de la noche!

Las fórmulas siguen jugándose con fidelidad: Alfonso de Borbón aplaudió; y sobre todo aplaudió—y el Todo-París no dejó de notarlo y subrayarlo con bisbiseos que abarcaron toda la gama del pentágrama—cuando M. Alexandre, uno de los pocos positivos valores de la Casa de Moliére, tan rica en valores estratificados o vacíos, entró a escena vistiendo la legendaria casaca napoleónica. ¡Un ex-rey aplaudiendo a un ex-emperador! En la distascia y en el tiempos las analogías instintivas siempre producen los mismos efectos sentimentales. Escrupulosamente guardadas todas las proporciones, los dos ex-soberanos, el francés desaparecido y el español vivo, incitan a filosoficulaciones singulares. La casaca que se movía, en el tinglado de Marigny, se matrimoniaba en cierto modo con el smoking inmóvil de la loge. El perfil alfonsiso, familiar y simpático a París, se destacaba lleno de limpidez cada vez que se volvía para dirigir la palabra a cualquiera de sus acompañantes. Los gemelos convergían, fijos, tiránicos, escrutadores, implacables. Se le buscaban nuevas canas, se le escrutaban vacíos recientes en el cráneo o frescas arrugas en la cara. Querían encontrarle melancolía en el perfil, desrealización en los movimientos...

Yo, por mi parte, encontré a Don Alfonso exacto al Don Alfonso que conocí hace diez años, aquí mismo en París, en pleno bulevar. El jugador de tennis de Fontainebleau es el mismo antiguo triunfador del Tiro de Pichón de San Sebastián. Espigado, de movimientos rápidos, sonriente, impecable dentro de su smoking.

Estaba sentado allí como si toda la áspera realidad española hubiese sido sólo un espejismo o un mal sueño. El y París fueron fieles, siempre, a un pacto de amistad sincera jamás puesto en entredicho. Los parisienses sienten por él lo que gráficamente se llama aquí «le béguin»: inclinación amorosa, debilidad, centro sensible de la simpatía. Y con sólo haber cerrado, por un momento, los ojos a la verdad dura, y echado un puente ideal sobre el tiempo y sus concresiones, en el espacio de un instante, encontraríamos a Alfonso de Borbón... en ese mismo palco, vistiendo ese mismo smoking, rodeado de esas mismas personas, siendo el centro sensible de esa misma simpatía como en todos y en cada uno de los cien mil viajes que hizo a París durante su reinado.

A la salida, naturalmente, las toilettes y los smokings de París corrieron a formar filas cuchicheantes. Se le vi aparecer por el «couloir» en compañía de su sobrino el infante, de su hija, de tres personas más, todas cabezas inconfundiblemente españolas. De cerca, Don Alfonso quizás tenga una exquisita dosis de nostalgias disueltas en la castellanidad (escultura en madera de Bonome) de las líneas de la cara, duras y talladas a fondo: A la nostalgia natural del exilado podría agregarsele una nueva: la del viajero perpetuo, ese aire ligeramente distante y casi imperceptiblemente profundo que da la cinematografía viva y renovada de los paisajes. El disimula la primera con su sonrisa, con su aire despreocupado, con su ágil talle de tennista. Y deja que la segunda le salga por los poros, como sudor de elegancia.

El Todo-París olisqueó sus cabellos un instante. Don Alfonso y su restringida corte se perdieron en la primera terraza de los Campos Elíseos, en donde una limousine de motores silenciosos los esperaba.

Después de ver cómo un ex-rey vivo aplaudía la sombra de un ex-emperador muerto, París vió cómo pasan los monarcas en desgracia...

EN EL CENTENARIO DEL DARWINISMO Y DE LA TEORIA EVOLUCIONISTA

Precisamente en un cónclave de sabios que honraron este mes la memoria de Darwins, el Profesor Mc Bride proclamó la falsedad de sus tecrías. Fueron los fósiles y especies de Galápagos donde desembarcó hace 100 años, los que dieron a Darwin la idea de sus doctrinas

(De nuestro Corresponsal)

Cuando Darwin encontró a los 26 años el origen de sus puntos de vista

Hace un siglo, un joven de 26 años visitó las Islas Galápagos. «Unos montones de cenizas en el Pacífico, un mundo en sí mismo. Satélite de Amédica las llamó —después de un lento viaje por Sud América en un buque de guerra británico, viaje que ya había ocupado cuatro años. Era el naturalista de una expedición científica del gobierno inglés. «Con la excepción de Tierra de Fuego» escribió en su libro de apuntes, «nunca he visto tierra tan pobre como estas islas». Sin embargo, lo que observó en estos conos volcánicos, que se alzan sobre las olas azules del Pacífico, produjo una revelación repentina, que resultó ser la clave para una multitud de impresiones indecisas y nebulosas que se habían formado en la mente del joven durante este lento viaje de estudio en tierras nuevas y extrañas. «Grande impresión me había causado», se puede leer en unas notas escritas un par de años más tarde cuando revisaba su libro de apuntes, el carácter de fósiles Sud-Americanos y las especies en las Islas de los Galápagos.

Darwin cuando desembarcó hace 100 años. — Una bahía de las Islas Galápagos

«Estos datos, (especialmente los últimos) son el origen de todos mis puntos de vista».

El joven era Carlos Roberto Darwin; Sús «puntos de vista» las teorías de evolución y de la selección natural. Y la fecha de su arribo a las Islas Galápagos, el 16 de Septiembre de 1835—celebrado hoy como el nacimiento del concepto revolucionario Darwiniano, del origen del hombre.

Trascendencia del Darwinismo

Es un concepto que encauzó toda nuestra ciencia por vías nuevas, que bruscamente destruyó ese enorme edificio folklórico que trataba de dar explicación «racional» a nuestro Universo, que limpió de los ojos del hombre los restos de tinieblas que todavía le obstaculizaban el camino hacia el conocimiento científico de las cosas. La idea de un universo dinámico, progresivo, sujeto a un proceso continuo, a leyes uniformes, naturales, había estado creciendo. Galileo, Copérnico, Newton, marcaban las nuevas rutas de la ciencia en el mundo inorgánico. Faltaba Darwin para la obra renovadora en el mundo orgánico. Y Darwin, no solo contribuyó a la ciencia biológica sino que también a la política economía y sociología. Dió fundamentos científicos para la famosa doctrina de la «perfectibilidad del Hombre» de Condorcet, esperanzas científicas para los soñadores de nuevas sociedades, para el mejoramiento indefinido del hombre y su mundo.

Es falsa dice Mac Bride

Sin embargo, precisamente en la ocasión de este Centenario ha habido voces que denuncian la doctrina Darwin. Por ejemplo, la del Profesor E. W. Mac Bride, quien en la Convención anual de la Asociación Británica para la promoción de la Ciencia, celebrada el 10 de Septiembre actual asombró a muchos de los eruditos congregados allí para rendir homenaje al gran sabio «Es falsa» dijo el profesor Mac Bride, la teoría de selección natural. «No hay evidencia para sostenerla».

¿Quiere esto decir que por tres cuartos de siglo (Darwin no dió a luz sus teorías sino en 1859) el mundo ha estado viviendo, no bajo una de las grandes verdades de la historia sino de una de las grandes mentiras?

Darwinismo y Evolución

Si y no; depende si hablamos de Darwinismo o Evolucionismo, como se distinguen hoy día dos aspectos de lo que antes se consideraba simplemente «Teoría de la Evolución»

Veamos el origen del Darwinismo: Darwin mediante su laborioso e incansable estudio de miles de organismos y de fósiles de organismos había visto a través de todas estas formas orgánicas ciertas unidades fundamentales, ciertas curvas, digamos, de progreso y retrogresión, ciertas conexiones que ligaban formas muy primitivas a formas muy complejas. Estas confusas impresiones habían tomado poco a poco formas más claras a medida que proseguía su viaje alrededor de Sud América en el bergantín de 10 cañones, «Beagle».

Darwin sintió como se cometía un homicidio

Meditando estas cosas, Darwin regresa a Inglaterra en 1838; lee la célebre obra de Malthus sobre los efectos del incremento de la población. Aquí encontró una clave. Bajo circunstancias favorables «ciertas edades de las especies orgánicas se mantendrían. Variaciones desfavorables, por otra parte, resultarían en la destrucción del organismos. El resultado sería la formación de especies nuevas. Aquí pues, tenía una teoría por la cual trabajar».

Y en 1844 escribía a un amigo: «Por fin me llegan centelleos de luz, y estoy casi convencido (bien contrario a la opinión con la cual principié) de que las especies (y me siento como confesando un homicidio) no son inmutables»

Debilidad del Darwinismo en la Ciencia contemporánea

En 1859 Darwin publicó su libro sobre el Origen de las Especies por medio de selección natural o la preservación de Raza favorecidas en la lucha por la vida. El título indica los dos aspectos de la gran obra de Darwin. Primero demostró que en la vida orgánica, como en la vida inorgánica, existía un principio de evolución, de continuidad, de crecimiento o decaimiento. Este principio, es hoy día, casi universalmente aceptado. Pero además, Darwin trató de formular una **explicación** para este proceso Era la «teoría de selección natural». Hoy día lo llamamos «Darwinismo». Es en cuanto al Darwinismo que hay mayores diferencias de opinión como lo dice una autoridad; «La opinión prevaleciente entre biólogos hoy día es que aunque la lucha por la existencia pintada por Darwin, es algo muy real y muy importante, muchas veces se modifica por medio de la cooperación entre individuos y aún entre especies; que la posibilidad de variaciones casuales en cualquier especie no puede considerarse ilimitada; y que algunas acumulaciones de variaciones, son según podemos ver, de ninguna utilidad en la lucha por la vida, y representan estorbos más bien que ayudas, así que en muchos casos no son los organismos que teóricamente son más apropiados a las condiciones de vida los que sobreviven».

Lamarck y Weismann

Otra explicación para el misterio de la evolución había sido dada por Lamarck en los días de Darwin. Lamarck vió las variaciones en los organismos como resultado de un «impulso interno», no como Darwin en algo occidental, que si era aceptable resultaba en la perpetuación del organismo, y si no, en su muerte. Pero la reputación de Lamarck no duró. Era imposible explicar, mucho menos demostrar, como tales cambios debidos a «impulsos internos, podrían transmitirse a descendientes

Un sabio almeán, Weisman, cortaba las colas de ratones generación tras generación, pero siempre las nuevas ratas nacían con colas. De aquí, Weismann dedujo un principio muy importante. Hay en el cuerpo dos clases de células «somáticas y germinales». Las germinales son las células de reproducción y contienen todas las características de las especies. Las somáticas son únicamente portadores de las germinales. Las somáticas pueden modificarse y adaptarse al medio durante la vida del individuo —pero no hay evidencia de que estas transformaciones pasen a las células germinales Y para producir cambios en las especies es necesario que los cambios sean precisamente en las células germinales.

Esto se ha podido probar en el laboratorio. Por medio de Rayos X, «bombardeando» las células germinales, se producen «mutaciones» que resultan en monstruosidades, mutaciones de tanta variedad, que representan una aceleración del progreso de la evolución en 15.000%.

El «gene» ese elemento que se considera la unidad de la herencia, la unidad que preserva y transmite todas las características del organismo, y que está dentro de las células germinales, es hoy día (como el átomo en el mundo orgánico) el depósito del secreto de la evolución.

¿Qué sucede en estos «genes» que provoca cambios en la especie?

La mística científica contra Darwin

Al contestar esta pregunta, concepto rudo de la lucha por la vida de Darwin, que más de una vez ha servido como justificación para el imperialismo político, hoy día se encuentra disputado por elementos casi místicos que dominan a los hombres de ciencia. Como el misticismo de Eddington y Jeans en el mundo físico, encontramos el misticismo de un Bergson, un Morgan, un Boodin. En el mundo biológico, Bergson habla de un **él an vital**, un impulso misterioso que explica la evolución. Morgan, distinguido científico de Inglaterra, habla de **evolución emergente** y de un **espíritu** (que Morgan llama **Nisus** y que se asemeja al Spinoza en la filosofía de Morgan aunque el Dios de Morgan no es un Dios de **substancia** como el que de Spinoza, sino de **procesos.** Y Boodin como los antiguos que miraban al cielo y veían la fuente de todo en las estrellas y los planetas, habla de **evolución cósmica.** Es decir, las fuerzas físicas, químicas, sicológicas de los organismos de este mundo, no bastan para explicar el misterio de la evolución: es necesario presumir influencias cósmicas que estimulan la transformación de los organismos.

Acaba de llegar a EL ENCANTO una exquisita colección de carteras francesas de invierno. Cada modelo responde al concepto de elegancia, buen gusto y originalidad que inspira la moda de la nueva temporada y está interpretado brillantemente en materiales de finísima calidad: gamuza, principalmente. Los adornos, de una sencillez y elegancia extraordinarias, contribuyen a hacer de estas carteras francesas verdaderas "obras de arte". Colores: carmelita, negro, prusia.

Hemos recibido asimismo otras interesantes colecciones de carteras de piel, seda, crash, celofán, cuentas y esmalte, con cierres y detalles de exquisito gusto, que a toda mujer elegante le conviene ver ahora aunque sólo sea por espíritu de información.

Más novedades.

Los departamentos de Telas han recibido nuevas remesas de telas. El Departamento de Guantes está exhibiendo una interesante colección de modelos. El Departamento de Sombreros, conjuntamente con vestidos, presenta una exquisita selección de los nuevos estilos. En todos los departamentos, en fin, hay ya colecciones de novedades que reclaman la atención de todas las mujeres de buen gusto.

PLANTA BAJA.

El Encanto

El Departamento Postal servirá a usted cualquiera de los artículos anunciados.

A.A.C.

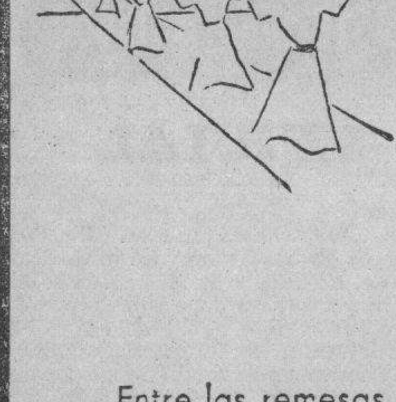

Una interesante colección de

VESTIDOS DE INVIERNO.

Entre las remesas de novedades de invierno recibidas, merece mención especial una interesantísima colección de vestidos de invierno cuyos modelos, de una elegancia y originalidad imponderables, habrán de entusiasmar a todas las mujeres de buen gusto. Son modelos de calle, noche y cocktail. Verdaderos preciosidades en las cuales plasman de modo admirable las tendencias de la nueva moda. Véalos hoy mismo.

SEGUNDO PISO.

El Encanto

¿PETROLEO EN ETIOPIA?

Septiembre 28 de 1935.

NUEVA YORK. (SIPA).—El 30 de agosto publicaron los periódicos el noticion de que el emperador de Etiopía, Haile Selassié, les había hecho a capitalistas británicos y estadunidenses representados por Francisco W. Rickett, una concesión minera que comprendía 588.500 kilometros cuadrados, o sea poco más de la mitad del area total del imperio. Según los despachos relativos, los concesionarios invertirían desde luego más de 60.000.000 millones de dolares, cosa que se justificaba por el hecho de que aquel país contenía tanto petroleo como Irak.

En vista del conflicto surgido entre Italia y Etiopía, y de los esfuerzos que ha venido haciendo la Liga de las Naciones por evitar el rompimiento de hostilidades, la noticia produjo el efecto de una bomba. Resultaba especialmente perturbadora para la Gran Bretaña, empeñada como estaba en el mantenimiento de la paz, alegando que no tenía en ello otro móvil que la armonía internacional pero que ahora venía a quedar a los ojos del mundo en posición muy distinta de la que pretendía. Mussolini, por supuesto, montó en cólera, y todo parecía indicar que las negociaciones tendientes a la solución pacífica del conflicto habían llegado a su fin, en rotundo fracaso. Con todo, pronto se descubrió que no se trataba de una inversión de 60.000.000 de dólares, y que no se había estipulado en el contrato ningún pago al contado ni empréstito alguno, sino tan sólo el reconocimiento geológico del territorio comprendido en la concesión, en el término de un año, y la perforación de pozos, dentro de los cinco años siguientes, en el caso de que se encontrara petróleo, debiendo Etiopía recibir cierta regalía sobre el petróleo que se explotase. Súpose asimismo que la concesión se había hecho a favor de capitalistas estadunidenses exclusivamente, y que, en consecuencia, no figuraban para nada capitalistas británicos.

ES DUDOSO QUE HAYA PETROLEO EN ETIOPIA

Perfectamente lógico fué que Haile Selassié recurriese a última hora a ese procedimiento inesperado, como un supremo esfuerzo para evitar que Mussolini le hincara las garras en el pescuezo; per en los círculos peroleros del mundo lo sensacional del caso estaba en que hubiese en Etiopía grandes yacimientos del aceite mineral. No fué poca, en verdad, la sorpresa, y de ahí que en el acto se dieran los peritos a la tarea de hurgar expedientes, leer toda clase de publicaciones, repasar informes y buscar datos que pudiesen confirmar la especie. Y todo en vano. Porque en fuentes tan autorizadas como el Petroleum Year Book», los informes de la Liga de Naciones, «Power Resources of the World», «Stateman's Year Book», los informes de la Comisión Geológica de los Astados Unidos, etc., no hace mención alguna del petróleo de Etiopía.

Un libro reciente, titulado «World Minerals and World Politics», dice que «se han abrigado grandes esperanzas en Africa en relación con el petróleo; pero el resultado de los múltiples reconocimiento geológicos que se han hecho en los últimos años ha sido tal, que no se tiene ya mucha fe en que ese continente llegue a figurar de manera prominente en la perspectiva petrolera mundial». Uno de los geológocos más afamados, el doctor Bárnum Brown, que hoy ocupa el puesto de subcurador del Museo Estadunidense de Historia Natural, se pasó en Etiopía alrededor de diez años explorando concienzudamente el país, y la compañía que lo envió para ese objeto llegó al fin a la conclusión de que nada indicaba que pudiese encontrarse allá petróleo en cantidades que fustificasen la explotasión desde el punto de vista comercial. Declara el doctor Brown que es posible que haya habido petróleo en Etiopía hace quizás un millón de años; pero casi todo se ha evaporado.

La noticia que electrizó al mundo resultó ser el parto de los montes, porque el día 3 del mes en curso anunció el ministerio de Estado de los Estados Unidos que había logrado inducir a las empresas estadunidenses interesadas el abandonar el asunto, y que, en consecuencia, no sería ya éste un estorbo para las negociaciones que se habían emprendido con el fin de mantener la paz. La impresión que los periódicos hubieron de causar fué la de que se había obligado a dichas empresas a dar ese paso; pero la realidad de las cosas es que la iniciativa partió de las empresas mismas, las cuales se manifestaron dispuestas a rescindir el contrato, y entonces se les dijo en el ministerio de Estado que habrían muy bien con rescindir...

Igualmente errónea ha sido la presión producida por el presidente Roosevelt, al decir que «esta es prueba más de que desde el 4 de marzo de 1933 murió para el gobierno de los Estados Unidos la diplomacia del dólar».

LA DIPLOMACIA DEL DOLAR

A la «diplomacia del dólar» se han dado diversas interpretaciones, pero en lo general se entiende por ella la indebida explotación de países débiles por empresas estadunidenses, apoyadas por el gobierno de los Estados Unidos. De nada de esto se trata en el caso de Etiopía, como muy cuerdamente observa un editorial «The New York Times». «En todo aquello que concierne a las gestiones que han venido haciendo y siguen haciendo todavía para recobrar una parte del comercio exterior que ha perdido el país, las autoridades de Washington están... han estado poniendo en práctica la diplomacia del dólar. Con gran maestría recurrieron a la diplomacia del dólar en Cuba, cuando lograron un arreglo por medio del cual los cubanos podrían vendernos más azúcar y aumentar considerablemente sus compras a los Estados Unidos. Eso significó dólares para alg...

«El gobierno ha intentado también hacer algo en materia de diplomacia del dólar con el Canadá, en forma de un convenio que facilite el comercio a través de la frontera, y ciertamente echó mano de la diplomacia del rublo cuando reconoció la Rusia Soviética, y el ministerio de Estado ha venido esforzándose constantemente por hacer cosas análogas en francos, pesetas, liras, reis, florines o lo que sea. Sería absurdo el pensar siquiera que el gobierno estadunidense no iba a proteger el comercio exterior del país o tratar de impulsarlo por cuantos medios legítimos estuviesen a su alcance. Siempre lo ha hecho y lo probable es que siempre lo haga. El gobierno actual se propuso expresamente concertar una serie de tratados de reciprocidad comercial... constituyen claramente la diplomacia del dólar?

Después de todo, ¿qué país no procura hacer cuanto le sea posible para ayudar a sus nacionales en el extranjero? Y es evidente que si de efectuarse el resurgimiento del comercio internacional, ello dependerá precisamente de los esfuerzos que, en lo que a los Estados Unidos respecta, bien hace «The New York Times» en llamar «diplomacia del dólar».

La rescisión del contrato referido ha expuesto una situación bastante curiosa: la de que se han celebrado análogos convenios con personas de diversas nacionalidades, y que en Etiopía las concesiones, de cual índole, abundan tanto como los conejos en Australia. Cuando llegó a oídos de Haile Selassié la decisión del ministro Hull, lanzó el monarca africano un rugido que estremeció las paredes de su palacio: dijo que nada tenía que ver con el asunto el ministro Hull y que, si los Estados Unidos no querían la concesión **petrolera,** se la daría a quien la quisiese.

La negativa rotunda, e indudablemente sincera, de altos jefes de la compañía de que es filial la empresa concesionaria, en el sentido de que no había habido tal concesión vino a dar la nota cómica. Los ...tados de la cama por los reporteros declararon que no tenían conocimiento alguno de tal operación, circunstancia de haber intervenido dos días de fiesta seguidos, un domingo y el Día del Trabajo, contribuyó, por virtud de la dilación consiguiente, a hacer mayor aún el misterio.

Posteriormente manifestaron que, como es bien sabido, las empresas petroleras andan constantemente en busca de nuevos yacimientos del nuevo mineral; que, por otra parte, la compañía de que se trata ha venido haciendo negocios en Etiopía desde hace veinte años, y que en cuanto a la concesión que finalmente hizo el gobierno etíope, empezó a gestionarse desde antes de que surgiera el actual conflicto ítalo-etíope; que no tuvieron noticia oportuna de ella los jefes de la compañía, acaso por tratarse de un asunto de mera rutina, pues no se diferencia de ninguna otra concesión que tenga por base principal la exploración geológica.

Esto hace suponer que, en realidad, fué sorprendida la buena fe de esos magnates; pero ello no basta para desvanecer la nota cómica, y en cambio viene a hacer más misteriosa todavía la conducta del señor Rickett, quien precisamente en vísperas de que Ginebra tomara cartas en el asunto ítalo-etíope, lanzó al mundo la bomba de la concesión que había obtenido de Haile Selassié, antes de tomarse la molestia de informar a los jefes de la empresa que representaba.

NOTA NECROLOGICA

El Comandante Estrada Mora.

En su residencia de Santa Irene número 60, Jesús del Monte, falleció ayer el ex Comandante de la Policía Nacional, señor Joaquín Estrada Mora, que militó también en las filas del Ejército Libertador y que era persona generalmente estimada por sus dotes de honradez y caballerosidad.

El sepelio se verificará hoy por la mañana, a las nueve, invitando al fúnebre acto su viuda, la señora Rosa Verdes, sus hijas, Rosita, Alicia y Olga, y su hijo político el ex-Comandante de la disuelta Marina de Guerra Nacional, señor Hipólito Amador.

Descanse en paz el excelente amigo y reciban sus familiares la expresión de nuestra condolencia.

Sensacional oferta de

Cortes y Retazos.

Sólo hoy y mañana.

Planta baja.

El Encanto

M.E.C.D. 2016

SECCION 7A

TELEFONOS:
Quejas M-7911
A. Clasificados .. A-3733

DIARIO DE LA MARINA

TELEFONOS:
Dirección A-3277
Jefe de Redacción A-3205
Sección de Sports M-7912

SECCION 7A

AÑO CIII — EL PERIODICO MAS ANTIGUO DE CUBA. — LA HABANA, VIERNES, 4 DE OCTUBRE DE 1935 — ACOGIDO A LA FRANQUICIA POSTAL. — PAGINA TRECE

BIBLIOTECA MUNICIPAL ENTRADA 22 OCT 1935

LA ACTUALIDAD

DE CARLOS MARTI A AIXALA

por LEON ICHASO

EL lector conoce a Carlos Martí. Sabe de su labor españolista y catalanista en Cuba. Sabe de sus celosos empeños por la defensa de las sociedades españolas y el progreso y engrandecimiento de la Asociación de Dependientes, de la cual es hace tantos años insuperable secretario. Sabe de sus valiosas aportaciones a la cultura desde el periodismo, desde la tribuna, desde el folleto y desde el libro.

Ahora se encuentra enfermo Carlos Martí. No se olvida, sin embargo, de sus amigos. Desde su lecho nos envía las siguientes cuartillas dedicadas a nuestro querido amigo y distinguido colaborador, don José Aixalá:

Un deber de gratitud y de amistad—¡tengo tántos pendientes desde que enfermé de nuevo! pero todos los iré cumpliendo, Dios mediante—hace que yo me una a la petición del distinguido y fino admirador matancero, que ha interesado que se reúnan en un libro los amenos, interesantes, amables, evocadores y flúidos artículos que brotan de la admirable memoria y del fecundo intelecto de D. José Aixalá y Casellas.

Con un esfuerzo de voluntad que sólo se explica por su fervor a las letras, Aixalá ha asentado, legítima y sólidamente, su forma de escritor. Sus incansables y varias actividades mercantiles son parejas de la fecundidad de su pluma y la diversidad infinita de los temas que desarrolla.

Vendrell, Cataluña, España, en escala ascendente, y fundamentalmente Cuba, le deben su trabajo generoso de presentar, semana tras semana, los valores morales, intelectuales y hasta materiales que atesoran.

Aixalá tiene una pléyade de lectores: es buscado con avidez. Recuerdo en la «peña» del Casino Español, denominada «el Senado», que la forman hombres encanecidos en el tabaco, en la industria, en el trabajo, en el comercio y en la hombría de bien y el amor a Cuba y a España, los elogios, los conceptos de estimación, las espontaneidades admirativas y de orgullo—orgullo porque estiman a Aixalá como alma de un alma—que cada uno de los artículos publicados y leídos en el DIARIO DE LA MARINA, promovía. Sentía yo la satisfacción ante tan estimulantes comentarios y sólo lamentaba que Aixalá no los oyese.

Tuve el alto honor de llamarle en varias ocasiones por el teléfono de la secretaría de la «Asociación de Dependientes», la magnífica institución a que pertenece, y me honraba en darle cuenta de la estimación con que eran leídos sus artículos, ¡pero me encontraba siempre tan abrumado de trabajo! La conversación de Aixalá, tan fina, tan selecta, tan amable, tenía que ser breve. No hay artículo suyo que no sea elevado y que no sea ameno. Así es su conversación: instructiva y educativa y siempre enalteciendo a los demás. Merece que se le enaltezca quien tanto enaltece a españoles y a cubanos. Su literatura pletórica de sentimientos, enaltece. Merece pues honra especial de España y de Cuba. A todos recondecora, sin antecedentes...

En cuanto a Aixalá como amigo, baste decir el nombre del pueblo de que es oriundo: Vendrell, Cataluña. Gracián, que especuló mucho en el carácter de los hombres y profundizó como pocos en los móviles de las acciones humanas, hizo un ensayo de donde podía hallarse la verdadera amistad. Una a una recorrió las distintas regiones y en todas afirmó que existían tan bellos sentimientos.

—Y en Cataluña—le replicaron.

—Los catalanes saben ser amigos de sus amigos; piénsanlo mucho antes de comenzar una amistad, pero una vez confirmada, van hasta el sacrificio.

Cervantes y Lope de Vega, que tan poco concordaron, concuerdan en su buen concepto acerca de Cataluña. Y ya que nos encontramos en pleno «año de Lope de Vega», exhumemos el que Lope hablando de la excelente opinión que se granjeaban los estudiantes catalanes en la Universidad de Salamanca, escribió en «El amigo engañado»:

La fama y la opinión
tan liberal, noble y franca
que llevan a Salamanca
los que van de esta nación.

No es este el primer artículo que escribo sobre la labor literaria de José Aixalá, y espero que no sea el último artículo, aun cuando me vi en «artículo de muerte», de la que me salvó Dios, la ciencia, la familia, la amistad. A todos los que presenciaron la operación quirúrgica realizada por el Dr. Rogelio Stincer con su ayudante Dr. Helenio Ferrer, el cuerpo facultativo, a los médicos todos y enfermeros, al presidente de la Asociación, a los vices, vocales, directiva y sección de Beneficencia, a los socios de «la vieja guardia», a los socios de «la guardia moderna», a los empleados en general, a los compañeros secretarios, a los compañeros en la prensa, a los del DIARIO, a los amigos consecuentes, perseverantes, fuertes sin debilidades, a todos mi gratitud perdurable.

Todo esto es para decir que hago presente al delicado y superior caballero de Matanzas, dilecto lector de José Aixalá, mi adhesión a que Aixalá seleccione y reúna en un volumen la mayor parte de sus artículos publicados en la prensa diaria y en la prensa ilustrada de Cuba y que mi adhesión va unida a la de los millares de lectores y suscriptores del DIARIO DE LA MARINA.

Carlos Martí.

Septiembre. (Desde mi cama de Fowler).

No es necesario decir que nos adherimos fervientemente a los deseos del aludido caballero matancero y de Carlos Martí.

Los artículos ágiles y amenos en que Aixalá sabe captar tan oportunamente la actualidad histórica, literaria, artística o científica de España, de Cataluña o de Cuba merecen ser recopilados en un volúmen que avalore la biblioteca de sus muchos lectores.

Hay muchos purgantes, pero.... una sola

CARABAÑA

EL PURGANTE UNIVERSAL

Jabón de

CARABAÑA

mejora el cutis.

¿ Ha logrado la Ciencia redimir a la humanidad de las dolencias del

ESTOMAGO, hígado, VESICULA,

úlcera gástrica y duodenal, COLITIS o intestinos ?

Curaciones prodigiosas están realizándose con el notable patente

Bismágen

aun en casos que parecían incurables. Aprovéchese usted también de este moderno y admirable recurso que la Ciencia pone a la disposición de usted. Ensaye con un frasco del maravilloso "BISMÁGEN" y bendecirá la hora en que decidió tomarlo.

EL CONSEJO DE MINISTROS ESPAÑOL TRATARA HOY DEL PROBLEMA DE ABISINIA

AMPLIO VOTO DE CONFIANZA AL GABINETE DE CHAPAPRIETA

El nuevo jefe del Gobierno español habló ayer ante las Cortes, vertiendo duros ataques para los monárquicos

Calificó a dichos elementos de «fanáticos que laboran por la disolución de la República». Dice que con la nueva ley electoral el Gobierno garantizará el orden y estabilidad

MADRID, oct. 3. (AP).—El gobierno presidido por el señor Joaquín Chapaprieta ganó en las Cortes un anonadante voto de confianza, por gran mayoría, venciendo la terca oposición de los monárquicos. Los principales ataques contra el nuevo gobierno libráronlo los señores Goicoechea, Lamamié y Calvo Sotelo, este último ministro de Hacienda que fué durante el régimen de Primo de Rivera.

La coalición republicana, puede decirse, sufrió la «prueba del oro», en este debate, saliendo más fortalecida después de ella. El nuevo presidente del Consejo dirigiéndose a los monárquicos, dijo que constituyen un grupo de «fanáticos que laboran por la disolución de la República». Haciendo el análisis de la situación general, agregó que el gobierno, por la nueva ley electoral, garantizaría el orden y la estabilidad de la nación, asegurando además la celebración de comicios honrados para la renovación de las Cortes.

Habló también sobre los distintos obstáculos que había hallado para la formación del gobierno de concentración. «Cuando fracasó el señor Alba y el Presidente de la República me dió el encargo de organizar el ministerio—dijo—estaba desalentado y mis impresiones se confirmaron cuando al iniciar los coloquios hallé obstáculos invadeables casi, que impedían la formación de la conjunción amplia que el Ejecutivo deseaba; pude, empero, organizar una lista, que mereció la aprobación presidencial».

AUMENTA LA RECAUDACION EN ESPAÑA

MADRID, oct. 3. (WP).—El ministro de Hacienda manifestó hoy a los representantes de la prensa que la recaudación en el último cuatrimestre ha aumentado 172 millones de pesetas con relación al mismo período de tiempo del año pasado.

Agregó que han comenzado a aplicarse los decretos dictados con motivo de la ley de restricciones y que se ha habilitado un crédito para mejorar los sueldos de algunos funcionarios modestos.

El comandante Franco se propone la reorganización de la aviación de España según el sistema americano

Los monárquicos están dispuestos a prestar su apoyo al Gobierno de Chapaprieta mientras dure la complicada y difícil situación actual. Basilio Alvarez deja un cargo

MADRID, oct. 3. (AP).—Ha sabido «The Associated Press», de fuente bien informada, que el comandante Ramón Franco, agregado de aviación en Washington, ha recibido el encargo del gobierno de proceder a la reorganización total del sistema de defensas aéreas de España.

Franco conferenció hoy con Lerroux y Gil Robles sobre este problema, sabiéndose que se le dejó en completa libertad, con un voto de confianza para proceder a lo más conveniente. Se cree que permanecerá aquí seis semanas o dos meses, implantando algunos de los sistemas que estudió en los Estados Unidos. Se recordará que Franco declaró una vez que «la aviación norteamericana es la mejor del mundo».

LOS MONARQUICOS APOYARAN A CHAPAPRIETA MIENTRAS DURE LA ACTUAL SITUACION

MADRID, oct. 3. (AP).—Se sabe que el líder de los monárquicos señor Goicoechea, después del debate de las Cortes, en que acusó al Gobierno por sus métodos, anunció que aunque reitera su oposición al régimen considera que la incertidumbre de la situación internacional obliga a todos los españoles a unirse a la autoridad constituída, en defensa del orden y la autoridad.

La sesión terminó después de haber dado las gracias el señor Chapaprieta al presidente del Partido Renovación Española, por su adhesión tan patriótica.

Se repitió en el curso del debate que la situación es tal que no permite que se discuta públicamente en las Cortes.

BASILIO ALVAREZ DEJA TAMBIEN EL TRIBUNAL DE GARANTIAS

MADRID, oct. 3. (AP).—Basilio Alvarez, diputado por Orense, ha renunciado a su puesto en el Tribunal de Garantías Constitucionales, en el cual representaba al Partido Radical, en virtud de haberse apartado de éste.

ESPAÑA ADQUIRIRA MATERIAL DE GUERRA

MADRID, oct. 3. (AP).—La comisión de presupuestos se reunirá mañana con el fin de tratar de la erogación de un crédito de cincuenta millones de resetas para la adquisición de efectos militares dentro del plan de reorganización de las fuerzas armadas de España, que ha concebido el señor Gil Robles, ministro de la Guerra.

Chapaprieta, jefe del nuevo gabinete español debe su reputación a sus grandes conocimientos en economía

El nuevo Ministro de Gobernación, don Joaquín de Pablo Blanco, entró en la política al implantarse la República, como lugarteniente de Vaquero. La personalidad de Rahola

MADRID, octubre 3. (SE.).—El Presidente del Consejo de Ministros creó su reputación política gracias a sus profundos conocimientos de asuntos económicos y presupuestarios. Se le considera también eminente abogado.

El nuevo Jefe del Gabinete fué Subsecretario de Hacienda cuando era Ministro del ramo el actual presidente de las Cortes, don Santiago Alba. También fué senador, distinguiéndose por sus discursos sobre problemas financieros y presupuestarios. Se retiró de la vida política en 1923, al establecerse la dictadura de don Miguel Primo de Rivera, volviendo a la vida pública en 1933, fecha en que fué electo diputado por Alicante.

Don Alejandro Lerroux le nombró Ministro de Hacienda en mayo del corriente año, con el fin de que curara al país de los defectos de que adolecía el presupuesto. Desde que se hizo cargo de dicha Cartera, todos los grupos políticos, sin distinción, así como los banqueros y economistas, han alabado su labor. Emprendió entonces una serie de conferencias que pronto tendrán por resultado el ahorro de ciento setenta y cinco a doscientos millones anuales de economía en los gastos del Gobierno.

Disponiendo de una ley de economías aprobada por las Cortes a su ruego, ha eliminado tres ministerios, fusionándolos con otros. El Gabinete que acaba de formar está ya organizado de acuerdo con esta reforma.

Su permanencia en el Ministerio de Hacienda quiere decir que seguirán adoptándose nuevas medidas de ahorro, comprendidas en la citada ley de economías, entre ellas la eliminación de cuatro subsecretarías, veinte direcciones generales, y otras tantas dependencias.

Calcúlanse las economías resultantes de este nuevo sistema en dos cientos millones de pesetas anuales.

Chapaprieta es un trabajador infatigable, que se levanta a las seis de la mañana y trabaja unas catorce horas diarias.

El nuevo Ministro de Gobernación

Don Joaquín de Pablo Blanco, nuevo Ministro de Gobernación, solo cuenta 39 años, o sea tres más que el Ministro de la Guerra, don José María Gil Robles.

Es el señor de Pablo una de las nuevas figuras del Gabinete, siendo la otra el Ministro de Marina, don Pedro Rahola. Entró el señor Pablo en la política con el advenimiento de la República, en 1931, en que apareció como lugarteniente de don Eloy Vaquero, jefe del Partido Radical en la provincia de Córdoba. Cuando éste fué nombrado Ministro de Gobernación, nombró subsecretario al señor de Pablo y posteriormente éste desempeñó la subsecretaría del Ministerio del Trabajo. Es abogado de profesión.

Historial del señor Rahola

Don Pedro Rahola nació en Rosas, provincia de Gerona, en 1877 y se le considera liberal en el seno de la Lliga Regionalista Catalana. Fué electo diputado a Cortes, por Barcelona, en 1914 y reelecto sin interrupción hasta la declaración de la dictadura, con excepción de un período en que representó a Barcelona en el Senado.

Al sobrevenir la República fué elegido diputado de las Cortes Constituyentes y reelecto en las actuales. Es vicepresidente de la Cámara.

EL "DIARIO DE LA MARINA" CONMEMORARA EL DIA DE LA RAZA

"Si todas las naciones del mundo juntasen todas sus empresas y hazañas y cuanto en pro de hombres hicieron todas ellas juntas, no pudieran igualar a lo que Colón hizo con ayuda de España por la civilización universal".—HUMBOLD.

Tanto las derechas españolas como las izquierdas ven con simpatía muy limitada el Gobierno de Chapaprita

Algunos políticos critican la separación del Ministro de Gobernación, Portela Valladares, por diferencias con Gil y Robles. Las izquierdas auguran corta vida a este Gabinete

MADRID, octubre 3. (SE.).—El nuevo Gobierno, que preside el señor Chapaprieta, cuenta teóricamente en el Parlamento, con 271 de los 440 diputados que forman las actuales Cortes, distribuídos en la siguiente forma: 115 diputados de Acción Popular, 77 radicales, 29 agrarios, 26 regionalistas catalanes, y 14 independientes. Además, los 10 liberales demócratas han prometido por mediación de su líder, don Melquiades Alvarez, su apoyo en el Parlamento.

A pesar de este aparente frente, de más extensa base que la que contaba el anterior Gobierno del señor Lerroux, por reemplazar en el Gabinete la representación de 10 liberales demócratas por la de 26 catalanes, la descomposición del bloque gubernamental se ha iniciado con la exclusión de aquel partido.

Un dato interesante es que todos los ministros son diputados a Cortes. La incorporación al Gobierno del señor Rahola, marca por primera vez, desde el establecimiento de la República, la entrada en el Gobierno de la Lliga Regionalista que acaudilla el señor Cambó. El Ministro de Gobernación, señor Blanco, fué subsecretario de Gobernación primero, y después subsecretario de Trabajo.

LA REACCION DE LA PRENSA

MADRID, octubre 3. (SE.).—La Prensa derechista proclama al nuevo Gabinete del señor Chapaprieta, como una simple continuación del gobierno de Lerroux, mientras los diarios izquierdistas expresan contra él la misma oposición que mantuvieron contra el anterior ministerio por contener en él la representación de las derechas.

El diario derechista «Ya» dice: «La solución de la crisis tuvo claramente esta significación —entre los términos del dilema, bloque gubernamental o disolución de las Cortes, se escogió el primero. La resolución significa, en primer lugar, la continuación de la política anterior; segundo, el mantenimiento de las Cortes actuales, evitando con ello el perjuicio que una disolución prematura causaría, y tercero, la reafirmación de la obligación de dar a España una nueva Constitución».

El periódico republicano centrista «Diario de Madrid», afirma: «La solución no ha resuelto nada y quizás ha empeorado las relaciones políticas del bloque con los otros partidos. La gente se pregunta: «¿Por qué se provocó esta crisis? ¿Qué es lo que ha solucionado la formación del nuevo Gobierno?» Teníamos un Ministerio que iba a durar hasta enero, y unas Cortes que iban a durar hasta enero.»

El diario de las izquierdas «Heraldo de Madrid», dice: «La solución representa un nuevo triunfo del Partido de Acción Popular con la remoción de Portela Valladares de Gobernación, porque en unas reuniones recientes de Gabinete había chocado con Gil Robles. Con este Gobierno todas las posibilidades de nuevas tentativas de concordia nacional en el presente Parlamento, han quedado agotadas. Es de esperarse que próxima crisis signifique, al fin, la convocación a nuevas elecciones de Cortes para que el Gobierno pueda recobrar el curso gloriosamente iniciado en el inolvidable abril.»

Los comentarios de los líderes políticos son de este tenor:

Don Abilio Calderón, jefe de la minoría derechista independiente: «Buena solución, pero debe ser duradera porque durará tanto como las Cortes.»

Don Julián Besteiro: «El nuevo Gobierno me ha causado mala impresión y por el bien de España espero que no dure largo tiempo.»

Don Filiberto Villalobos, ex Ministro de Instrucción Pública: «La nota del Presidente de la República fué una maravillosa exposición de lo que significa la situación política española en realidad. No hay duda de que vivimos en un estado de guerra civil, no sanguienta, pero llena de rencores. No me sorprendió la expulsión de Portela Valladares del Ministerio de Gobernación, porque yo fuí expulsado en la misma forma».

Don Ramón Lamoneda, secretario de la minoría socialista parlamentaria: «Este Gobierno es peor que el anterior. Morirá en el Parlamento y con el Parlamento. No durará mucho».

Ha sido condenado un escritor porque habló contra Hitler

Todos los Presidentes de los Jurados Mixtos fueron destituídos por el Ministro

BILBAO, octubre 3. (AP.).—La Audiencia de esta provincia ha condenado al escritor Antonio Espina a un mes de prisión por un artículo contra Hitler, publicado en varios periódicos españoles hace seis meses.

Espina hacía constar que la retirada de Hitler de la Liga de las Naciones ponía en peligro la paz de Europa.

El Cónsul alemán solicitó que los Tribunales castigaran al escritor.

DESTITUIDOS LOS PRESIDENTES DE LOS JUZGADOS MIXTOS

MADRID, octubre 3. (AP.).—El Ministro de Justicia y Trabajo ha destituído a todos los presidentes de los Jurados Mixtos del Trabajo en España, los cuales serán reemplazados por funcionarios de la carrera judicial con más de cinco años de ejercicio y más de treinta de edad.

El pueblo español se halla dividido hondamente respecto a la actitud de España en cuanto a las penalidades

La Prensa conservadora, en su casi totalidad es contraria a las sanciones y se manifiesta en favor de neutralidad estricta, entendiendo que las sanciones desatarán la guerra

MADRID, oct. 3. (WP).—A las cuatro y media de la tarde se reunió el Congreso de los Diputados, tomando parte en el debate político el jefe de la izquierda republicana, señor Barcia.

Chapaprieta declaró que aunque carecía de noticias oficiales acerca de los sucesos de Abisinia, de hoy a mañana se reunirá con el consejo de ministros para examinar la situación detenidamente.

Considera Chapaprieta que el de hoy es un día interesante para el mundo.

Las noticias que recibieron hoy los periódicos fueron la comidilla del día, llegando a restar importancia al debate político.

LAS DERECHAS ESPAÑOLAS, DESEAN LA NEUTRALIDAD

MADRID, oct. 3. (AP).—La opinión pública española se encuentra hondamente dividida respecto al apoyo que España daría a las sanciones en caso de proponerse en la Sociedad de las Naciones: la prensa, muestra estas tendencias, manifestándose la honda división en que el pueblo español se halla. La prensa conservadora en su casi totalidad es contraria a las sanciones reclamando la más estricta neutralidad para España, estimando, además, que «las sanciones significan la guerra», y que aplicarlas sería el desatar en Europa una guerra espantosa. Las izquierdas, en cambio, demandan que se aplique el convenio de la Sociedad de las Naciones, sin más miramientos ni escrúpulos.

«El Debate», órgano de los católicos, dice: «No seremos nosotros quienes concedamos el apoyo a unas disposiciones que desatarían la guerra, en una enorme extensión del mundo. Esto sería contrario a la política tradicional de España, de mantenerse en la más estricta neutralidad».

El periódico «El Liberal», dice: «La neutralidad, bien. La defensa del fascismo a costa de la neutralidad, tampoco».

El Gobierno mantiene la más estricta discreción en cuanto a las opiniones que sus miembros profesan. El señor Chapaprieta esquivó las discusiones que ayer se plantearon en las Cortes por el dirigente de los fascistas españoles, Primo de Rivera, el cual, en el curso del debate de ayer, dijo: «No tenemos interés ninguno en salir a la defensa del imperialismo inglés, al cual nada debemos, como no sea el que la Gran Bretaña se haya instalado en Gibraltar».

REGRESO ALCALA ZAMORA A MADRID

MADRID, oct. 3. (WP).—El Presidente de la República, don Niceto Alcalá Zamora, regresó ayer a esta capital.

Precauciones para evitar la alteración del órden público

Los socialistas desmienten las noticias de que estén fomentando los desórdenes

MADRID, octubre 3. (AP.).—El Ministro de Gobernación, Joaquín Pablo Blanco, declaró esta noche que es absolutamente falso el rumor de que el Gobierno español haya descubierto una conjura de los extremistas, que se iniciaría el día 5, o sea, al cumplirse el primer aniversario de la revuelta de Asturias.

No obstante no ser ciertas esas versiones, se han adoptado y se mantienen las precauciones más necesarias a la conservación de la tranquilidad del Estado.

LOS SOCIALISTAS NIEGAN QUE ESTEN FOMENTANDO DESORDENES

MADRID, octubre 3. (WP.).—Las Comisiones ejecutivas del Partido Socialista y de la Unión General de Trabajadores han desmentido los rumores que circulan relativos a que estén organizando la subversión del orden público.

Admiten, tanto el Partido Socialista como la Unión General de Trabajadores, que los rumores han sido lanzados por elementos interesados en que subsista el régimen de excepción.

Invitan a los trabajadores a mantener la disciplina y a acatar únicamente las órdenes de los dirigentes.

MADRID, octubre 3. (WP).—La Dirección de Aeronáutica, que depende de la Presidencia del Consejo de Ministros, ha pasado a depender del Ministerio de la Guerra.

EXPLOSION PREMATURA DE UN BARRENO

BARCELONA, octubre 3. (WP.).—En la mina de potasa «La Minera», hizo explosión prematuramente un barreno, matando a Antonio Alcáraz e hiriendo gravemente a otros tres mineros.

ELOGIOS A POMBO

MADRID, octubre 1. (SE.).—Para patentizar la significación que envuelve la hazaña de Juan Ignacio Pombo, hay que destacar que ha sido mencionado y ensalzado su nombre en la sesión celebrada en Londres por la «British Aircraft Manufacturing», una de las entidades aeronáuticas más poderosas del mundo.

Su presidente, Lord Willonghby de Broke, informó que la Compañía había obtenido sensibles progresos aviatorios, reflejados en el modelo piloteado por el valiente aviador español Juan Ignacio Pombo, que ha obtenido un gran éxito al batir el record de la travesa del Atlántico del Sur en 16 horas y 42 minutos, superando así la hazaña lograda por J. A. Mollison.

Inglaterra desmiente la noticia de amenaza de confiscación del carbón de 7 barcos españoles para Génova

Dos diputados vascos habían lanzado la noticia, recibida de los armadores de esos buques, diciendo que tuvieron mensajes por radio, anunciándo'es la expresada confiscación

MADRID, octubre 3. AP. Los diputados nacionalistas vascos señores Irujo y Careaga, anunciaron esta noche que habían sido informados por el Presidente de la Federación Naviera de Bilbao que siete barcos españoles que se hallan en el Atlántico con carbón destinado a Génova, Italia, han recibido mensajes inalámbricos en los cuales se les advierte que deben pasar el estrecho de Gibraltar antes de la media noche o sufrir la confiscación de sus cargamentos por los buques de guerra británicos.

Dicen los diputados que el carbón fué comprado en la Gran Bretaña por españoles para entregarlo en Génova. Los capitanes de los buques, arrecian, se encuentra aún más confundidos a causa de haber recibido otros mensajes inalámbricos en los que se les comunica que si llegaran a aguas italianas el cargamento será confiscado inmediatamente por la armada italiana.

Los capitanes de los siete buques han telegrafiado esta noche que no podrían llegar a Gibraltar antes de la media noche a causa del mal estado del mar.

Por el momento se ignora si el carbón, que se calcula en unas 43 mil toneladas, está destinado a empresas privadas de Génova.

Los diputados dicen que inmediatamente informaron de lo que ocurre al primer ministro Lerroux, quien ha dado órdenes al Embajador español en Roma para que arregle la entrega del carbón en Génova.

Se les ha comunicado a los capitanes de los buques españoles, que si pudieran llegar a Génova para entregar el cargamento, regresen inmediatamente a Barcelona sin aceptar ningún flete italiano.

DESMENTIDA LA NOTICIA EN GIBRALTAR

GIBRALTAR, octubre 3. AP. Las autoridades británicas desmintieron esta noche oficialmente una noticia publicada en Madrid relativa a que los buques de guerra británicos han amenazado a varios barcos españoles cargados de carbón que les será confiscado el cargamento en el caso de que no pasen por el estrecho antes de la media noche.

Las autoridades agregan que la noticia carece de fundamento.

Tasación hecha de joyas robadas en el templo de Pamplona

Cincuenta mil quintales de corcho quemados en Sevilla, al incendiarse la fábrica

PAMPLONA, octubre 3. (WP.).—El Juzgado instructor del sumario por el robo del tesoro de la Catedral de Pamplona, ha obtenido un dictamen sobre las alhajas recuperadas, las que han sido tasadas en 1.100.000 pesetas, independientemente de la célebre arqueta árabe.

UN MUERTO Y UN HERIDO AL HUNDIRSE UN TEJADO

PAMPLONA, octubre 3. (WP).—Comunican del pueblo de Berbinzana que un fuerte temporal hundió el tejado de la casa que habitaba Eduardo Ibáñez y su familia, resultando muerta una hija y gravemente herido un hijo.

DESTRUIDA UNA FABRICA DE CORCHO

SEVILLA, octubre 3. (WP.).—En el pueblo de Pedroso, en esta provincia, un incendio destruyó una fábrica de corcho, quemándose 50.000 quintales de corcho. Las pérdidas son de mucha consideración.

Fancy Club
The Cavalts of Aristocracy
Anuncia la moda en corbatas para la temporada de invierno.

Lea ¡ALERTA! al mediodía. Y AVANCE por la tarde.

AUTOS DE PROCESAMIENTO

El Juzgado de Instrucción de la Sección Quinta, dictó ayer auto de procesamiento contra el vigilante José R. Castañeda, delegado de la Segunda Estación y contra el paisano Ramón Anaya Fabré, en la causa que les instruye por amenazas y delito cometido por funcionario público, señalándole fianza de mil pesos a cada uno de ellos. Al mismo tiempo decretó la libertad del compañero de Castañeda nombrado Evaristo Gómez Alonso, que también se encontraba detenido, por haber podido comprobar que era ajeno a los hechos que se investigan. El Juzgado también dictó auto de procesamiento contra Pablo Acea Faule, ex cuyendo de fianza, en causa por un delito contra la moral.

PARA LOS LOS ANEMICOS

La anemia es sumamente corriente en Cuba y puede decirse que el 90% de la población es anémica, debido a muchísimas razones.

Pero con HEMOFERROGENO, gotas a base de hierro y arsénico, se acaban los anémicos, porque da riqueza en glóbulos rojos en la sangre, abre el apetito y da bellos colores a la mujer.

De venta en farmacias y droguerías o enviando $0.80 en giro postal o sellos a Laboratorio MAGNESURICO, San Lázaro, 294, bajos, La Habana.

LOS TEMAS DE HOY

Por X. X.

PROFECIA

TENGO que hablaros de Ormeo. No es un emperador, ni un literato, ni un político... No es ninguna de esas cosas, y es todas esas cosas a la vez...

Ormeo no suena a nada. Estoy perfectamente convencido de que no hay en el mundo una persona a quien le suene este nombre. En la historia no figura: en las enciclopedias no aparece; en los tratados biográficos no hay noticia ninguna que se refiera... Es muy posible, no obstante, que sea la suya, a estas horas, la personalidad más discutida del mundo contemporáneo...

Ormeo, pero y quién...?

Voy a decirlo.

UNA VELADA ENTRE SOMBRAS

El día, el quince de julio, el año el cincuenta y seis, la velada entre sombras, en Turín.

Hay varios individuos en la sala, espiritistas fanáticos, ansiosos de que surja en el misterio que palpita en todas partes, una imponente llamarada roja que ilumine el más allá.

En medio de ellos, un trípode...

La perpetua sesión espiritista en que se considera, de la luz, que puede ser un estorbo para la producción maravillosa de fenómenos ahsurdos. Una velada entre sombras, bajo la pesadilla del silencio en la palpitación del corazón...

La revelación se acerca a la inquietud profunda general... Se la siente venir como otra sombra, llevando un soplo de aire por delante y arrastrando una estela de milagro de fosforescenia azul...

Y la revelación dice de pronto:

—Aquí está Ormeo...!

Un espíritu.

LA REENCARNACION DE ORMEO

Son varios los espíritus que acuden a estas evocaciones de Turín: el de Ormeo, el de Hilario, el de Bullon... ¿Quién fué Ormeo en el mundo de la carne...? ¿Qué utilidades aportó en su vida? ¿Qué empresas le debió la humanidad...? E, Hilario, ¿cómo fué Hilario...? ¿Dónde desenvolvió sus actuaciones...? ¿Qué actividades desplegó en el mundo... ?

Estos espíritus de Turín eran hombres anodinos, ansiosos de meterse en el mañana, y faltos de interés por el ayer. En todos los de la sala, la pregunta esencial debió ser esta:

—Hermano Ormeo, y qué fuiste..?

—Si es que se lo preguntaron, yo no encuentro el detalle en mis apuntes, y juzgo un poco difícil que lo hubiera dejado por inútil.

—Hermano Ormeo, y qué fuiste. ?

Y era esencial también otra pregunta:

—Hermano Ormeo, ¿y qué fuiste tú...?

No cabe prescindir en este asunto de este nombre de Hilario, tan humilde, ni de este de Buffon, tan admirable, porque ambos contribuyeron a la gloria de Ormeo, ante la sala. En famosa sesión de primero de julio del año setenta y cuatro, celebrada en Buenos Aires, volvió a hablar el espíritu de Hilario de los ímpetus de Ormeo para un ya muy cercano porvenir:

—«Se aproxima—estad seguros, i una revolución excepcional...!»

Pero ¿y por qué?

El lo dijo:

—«Ormeo—dijo—está próximo a dejar asombrado a ese planeta..!»

Y el susodicho Hilario añade aún:

—A Ormeo, Italia lo producirá.»

En la sesión de Turín, fué el espíritu de Ormeo quien dijo la tremenda profecía de su grandeza futura:

—«Yo habré de entrar de nuevo, no tardando, en el seno de mi madre...!»

Y su gran profecía añadió aún...

RECONOCEN LOS BAÑISTAS AL VIGILANTE QUE MATO A UN NIÑO DE POCOS AÑOS

Ayer tarde el Juez de Instrucción de la Sección Primera llevó a cabo una rueda de testigos integrada por numerosos bañistas, con el propósito de que por los mismos reconocieran al vigilante que dió muerte a uno de ellos, disparando su revólver contra el mismo.

El acusado que lo es el vigilante Osvaldo Alvarez Nápoles, fué reconocido por los testigos, como el mismo que disparó su arma, contra el menor, dándole muerte.

Por ese motivo, se dictó auto de procesamiento, con exclusión de fianza, ordenándose al mismo tiempo que fuera remitido al Vivac y no al Castillo de La Punta, donde se encuentra a pesar de la orden referida.

El doctor Mencía, ha incoado causa por desobediencia grave contra el teniente de la Policía Marítima, Andrés Hernández, quien no ingresó en el Vivac al vigilante de ese Cuerpo, Alvarez Nápoles, como se tenía ordenado y sí lo remitió al Castillo de La Punta.

En la Lotería se celebró un cambio de impresiones acerca del sorteo extra de Navidad

En la tarde de ayer reunión en su despacho el director de la Renta de Lotería a todos los representantes de las casas que compran billetes para celebrar un cambio de impresiones respecto al próximo sorteo extraordinario que se celebrará en el mes de diciembre.

El sorteo, como todos los años, requiere un detenido estudio y para someter el plan a la consideración del Secretario de Hacienda, quiso consultar a los mayores compradores acerca de ese asunto.

Este sorteo extraordinario de Navidad constará de 34.000 billetes y el premio mayor será de 250.000 pesos.

PRINCIPIO DE INCENDIO EN UNA SOMBRERERIA

En la sombrerería «El País», situada en Monte y Figuras, propiedad de José Valdés Alonso, se produjo ayer por la mañana, un principio de incendio a consecuencia de un corto-circuito, quemándose forros y otros materiales que estaban en el departamento de confecciones.

El propietario apreció los daños en la cantidad de 500 pesos, manifestando que el establecimiento estaba asegurado.

TRATO DE MATARSE

Con ánimo de privarse de la vida, por encontrarse aburrida, ayer ingirió 17 pastillas de permanganato, la joven Mercedes García León, de 19 años de edad y vecina de Zapote 68. Su estado fué certificado de gravedad.

M.E.C.D. 2016

CON LA SERIE EMPATADA JUGARAN LOS "CUBS" EN SUS TERRENOS

LEE Y AUKER, LEADERS DE AMBOS CIRCUITOS, IRAN AL BOX ESTA TARDE

Llegarán aquí los N. Y. Cubans mañana sábado

Es probable q. se ofrezcan magníficos games de aperitivo al Campeonato de Profesionales

(Por GALI)
Especial al DIARIO DE LA MARINA)

NEW YORK, Oct. 3. (AP.)—Si todos los planes que se están trazando en New York cristalizan, los habaneros han de tener tres importantes días de base ball profesional, antes de que comience el campeonato Nacional, el 10 de Octubre, el sábado 12 y el domingo 13.

Los New York Cubans y los Cuban Stars de Fernández embarcan hoy martes hacia la Habana, debiendo llegar los primeros el sábado por la mañana a esa ciudad. Los Cubans Stars se detendrán por las ciudades del Sur de la Florida, y no estarán en la Habana hasta el día 11 por la mañana.

Los New York Cubans, con Martín Dihigo al frente, se unirán el viernes por la tarde en Key West con Mike González, que sale también hoy de San Luis en dirección a la Habana. Y juntos harán la travesía en vapor hacia la capital de Cuba. Luque salió ayer lunes y debe estar en esa ciudad el miércoles, pues va por aeroplano.

Según los planes, el team de los New York Cubans jugará el día 10 por la tarde, en el Stadium de la Tropical con el team de los Havana Stars de Joseíto Rodríguez. El sábado 12 habrá otro encuentro entre los New York Cubans y los Cuban Stars de Fernández y el domingo 13 se brindará un doble header actuando los New York Cubans en los dos games con los Havana Stars y los Cubans Stars.

Esto es lo que se tiene planeado hasta ahora, pero, el schedule no es oficial, pues antes tendrán que ponerse de acuerdo Mike González, Luque, Joseíto, Martín Dihigo y José María Fernández.

Durante la semana que comprende del sábado 5 al miércoles 9 se decidirá este asunto definitivamente.

Joseíto Rodríguez tiene la impresión de que su team podrá formarse con Fermín Guerra, Helio Mirabal Arango, Gilberto Torres, Oscar Rodríguez, Pdro Díaz, Manolo Solís Oscar Campos, Silvio García, Silvino Ruiz, Strike Valdés, Delgado, Cando López y Rodolfo Fernández. Y si Mike González desea, puede dirigir personalmente este conjunto.

El team de Fernández, los Cuban Stars, es el mismo que ha jugado este año en los Estados Unidos. Y los New York Cubans llevarán su conjunto de cubanos, con Tomás de la Cruz y Couto.

Como dijimos anteriormente, todo esto no es más que un plan que tienen trazado ahora los peloteros que están en New York. La última palabra la dirán Luque y Mike González cuando lleguen a la Habana, el próximo sábado día 5. Mientras tanto, no pierdan de vista al bueno de Alfredo Suárez.

Probablemente tendrá buenas noticias que darles.

Lo único cierto es que antes del campeonato se jugará una serie de tres games comenzando el 10 de Octubre, y que los fanáticos tendrán este año mejor pelota que nunca.

Vuestro comentarista arribará el día ocho en horas de la mañana.

TOMMY BRIDGES TRABAJO CON CEREBRO EN EL BOX DE LOS "TIGRES" DE DETROIT, VENCIENDO AL CHICAGO EN EL SEGUNDO GAME DE LA GRAN SERIE

Charles Root, el veterano pitcher derecho, fracasó otra vez en sus grandes aspiraciones de conquistar un triunfo en Serie Mundial y saltó con estrépito del box en el primer acto, mientras el Detroit aseguraba su primera victoria

GREEMBERG SE LASTIMO LA MUÑECA; SE ESPERA JUEGUE

(Por ALAN GOULD)

NAVIN FILED, Detroit, Octubre 3. (AP.)—La serie mundial está empatada y los Tigres deben su primer triunfo al bien combinado trabajo de bolas que sirvió desde el box el joven Tommy Bridges, lanzador de 15 libras de peso pero que pone en

WILLIAM C. LEE

cada uno de sus lanzamientos verdadera dinamita. La temperatura fría que se sintió en la tarde causó sus efectos favorables al pitcher de Cochrane y muy malos por cierto para los bateadores del Chicago Cubs que se vieron contenidos en su impetuosa marcha. Fué 8 por 3 el score final del desafío.

El veterano Charles Root saltó como tapón de sidra en el primer acto ante un bien combinado ataque de los Tigres que tuvieron su leader más elocuente esta vez n la figura d Hank Greemberg, su mjor bateador de películas de largo metraje, que obsequió a sus parciales con la primera de esta clase. Esta victoria empata la serie y lleva a los Tigres a Chicago en mejores condiciones para iniciar una serie de tres juegos mañana (hoy.)

GREMMBERG, LESIONADO

El entusiasmo de los partidarios de la Liga Americana fué extraordinario y sólo un momento de tristeza s eexperimentó cuando se supo que Greemberg se había lesioonado una mano en el séptimo inning al dslizarse en home. Las noticias sinembargo son buenas y se espera que el formidable inicialista de los Tigres aparezca en el tercer juego de la serie con la mejor disposición de hacer todo el daño posible a sus adversarios de la Liga Nacional.

SALIERON PARA CHICAGO

Los players de ambos teams salieron en un tren especial con rumbo a Chicago una hora después de terminado el desafío. La selección de los managers es: Elden Auker, pitcher de la bola submarina, por los Tigres; y Big Bill Lee, el notable lanzador derecho, por los Cubs. Estos, pese a su derrota de hoy, se mantienen favoritos ya que sus demostraciones en el home club han sido, durante la campaña, tan favorables, que puede decirse que a esos triunfos le deben su presencia en la serie mundial. Hay la impresión en las filas de Chicago que Lee será inconquistable y que nuevamente tomarán la delantera en la serie. Se habla también de que Lon Warneke, héroe del primer desafío, volverá al box en el game del sábado.

LA LABOR DE BRIDGES

El pitcher de Cochrane, Tommy Bridges, se portó a gran altura. Mantuvo sin hits a los Cubs por espacio de tres actos permitiendo solamente tres hits aislados en los seis primeros innings. Sus compañeros le brindaron una cooperación decidida expulsando a toletazos a dos serpentineros de los Cubs.

Los Tigres se mantuvieron con una cómoda ventaja de siete carreras antes que el Chicago pudiera pisar el home por primera vez en el día. La labor de Bridges fué sin duda inteligente. Con un chance de blanquear a sus contrarios después que se vió con el triunfo de su parte se dedicó a mantener la ventaja sin esforzarse gran cosa en los finales. Solamente tuvo un momento de preocupación en el séptimo cuando Herman impulsó dos carreras con un single por el left.

DESPIERTAN LOS TIGRES

Los Tigres salieron de su aparente batting slump saltando como verdaderos felinos sobre las curvas de los pitchers contrarios. Antes de salir al campo para celebrar el segundo game de la serie el manager Cochrane reunió a todos sus hombres y pronunció un sentido y enérgico spech que dió magníficos resultados. Los muchachos inmediatamente comenzaron a cumplir las instrucciones de su manager y conectaron cuatro hits en sucesión a costa del veterano Charles Root que les proporcionó algunas carreras. White inició la tanda con un single por el left. Cochrane lo llevó hasta home con un doblete por el right field. Gehringer, dspués que perdió un jonrón en un batazo de foul, pegó un single al center y su director también pisó la goma. Greemberg, ante tanta inspiración, dió un remate brillante en el rally apuntándose su primer cuadrangular de la serie. Metió la pelota en el stand del left field. El único hombre triste ante los acontecimientos fué el veterano Charles Root que una vez más vió fallidas sus esperanzas de registrar un come back en el clásico. Root fué la víctima de aquel famoso rally de diez carreras que confeccionaron los Atléticos de Filadelfia en la serie mundial de 1929. Fué también el pitcher que estaba en la lomita en 1932, cuando Babe Ruth le metió la pelota en los stands del center field.

El pequeño Henshaw, ex-estudiante de la Universidad de Chicago que lanza con la izquierda, sustituyó a Root en el box y mantuvo sin hits al Detroit por espacio de tres innings pero perdió súbitamente el control después que White tomó la inicial por un dead ball. Con las bases llenas y Cochrane el bate cometió un wild pitcher que permitió a Owens cruzar el plato. Cochrane recibió la base y otra vez éstas se llenaron. Gehringer entonces se anotó otro single que hizo anotar a Bridges y a White y el recién graduado de la Universidad de Chicago salió rumbo a la ducha sustituyéndolo en el box el derecho Fabian Kowalik, que procede del Club Buffalo. Permitió solamente tres hits en el resto del desafío pero su nerviosismo hizo posible la final carrera del Detroit que se anotó en el séptimo cuando Cochrane reci-

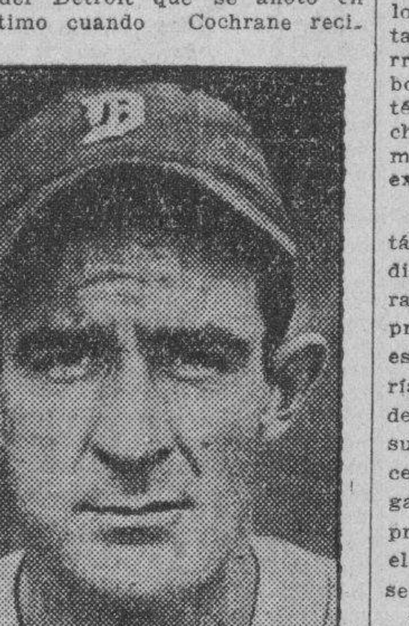
ELDEN AUKER

bió la base y fué forzado por Gehringer en segunda, quien avanzó cuando Greemberg tomó la inicial por un dead ball y pudo llegar hasta home en un sencillo de Pete Fox.

EL MOMENTO DE LA LESION

Aquí fué el momento en que Greemberg resultó lesionado. El largo inicialista trató de acometer en bases con el single de Fox. Quiso de todos modos anotar pero se encontró sorprendido en home por un buen tiro que recibió valientemente el veterano Harnett. Su muñeca recibió algún daño y siguió en su posición viéndose después que necesitaba un pronto examen. El médico del Club, doctor William F. Keane, dijo que presentaba una lesión en un tendón pero sin gran importancia y que con el tratamiento que había aconsejado para seguirse durante la noche abrigaba la esperanza de que pudiera retornar al line up en el próximo game.

GEHRINGER FUE EL HOMBRE

El brillante antesalista Gehringer resultó leader en el ataque de los Tigres. Empujó tres carreras y anotó dos. La tanda de los Tigres después de verse anulado el primer día reaccionó hoy en condiciones favorables. Es, sin duda, un gran síntoma para el Detroit aunque nuevamente cometió algunos errores en la defensa. Los Cubs se vieron impedidos de presentar a sus pitchers la misma cooperación que brindaron a Warneke el primer día. Gabby Harnett pegó el primer hit del Chicago en el cuarto inning. Phil Cavarretta anotó la primera carrera en el quinto. Greemberg mofó un rolling de Phil. Un infield de Hack hizo avanzar a Cavarreta que alcanzó el home en single de Jurges. En el séptimo, con un out, Jurges recibió la base y Kowalik conectó un infield hit. Ambos avanzaron en un rolling de Galan a segunda y pisaron el home por sencillo de Herman. Hack abrió el noveno con un single pero Bridges entró en calor y despachó a los tres bateadores siguientes con rapidez, incluyendo a Chuck Klein, que fué en un tiempo champion bate de la Liga Nacional ,y que salió de emergente por el pitcher.

UNA TEMPERATURA MUY BAJA

El desafío se celebró con el tiempo más frío que se ha registrado en una serie mundial desde 1925 entre Washington y Piratas. La concurrencia fué solamente de 600 personas menos que el primer día. Al finalizar el desafío los players locales fueron estruendosamente ovacionados por los fanáticos de aquí que mantienen viva una esperanza de triunfo.

CHICAGO (LIGA NACIONAL)

	J	V	C	H	2b	3b	Hr	Rbi	Bb	So	Av	O	A	E	Av.
Galan	2	8	1	1	1	0	0	0	1	1	.125	5	1	0	1.000
Herman, 2b	2	7	1	1	0	0	0	2	0	1	.143	2	9	0	1.000
Linstrom, cf	2	6	0	1	0	0	0	0	1	1	.167	3	0	0	1.000
Hartnett, c.	2	8	0	3	0	0	0	1	0	1	.375	5	2	0	1.000
Demaree, rf	2	8	1	3	1	0	1	1	0	1	.375	1	1	0	1.000
Cavtta, 1b	2	7	1	0	0	0	0	0	0	2	.000	26	0	0	1.000
Hack, 3b	2	7	0	1	0	0	0	0	1	1	.143	3	4	0	1.000
Jurges, ss	2	7	1	2	0	0	0	1	1	2	.286	5	3	0	1.000
Warneke, p.	1	3	0	0	0	0	0	0	0	0	.000	1	8	0	1.000
Root, p.	1	0	0	0	0	0	0	0	0	0	.000	0	0	0	.000
Henshaw, p.	1	1	0	0	0	0	0	0	0	0	.000	0	1	0	1.000
Kowalick, p.	1	2	1	1	0	0	0	0	0	0	.500	0	2	1	.666
Klein, x	1	1	0	0	0	0	0	0	0	0	.000	0	0	0	.000
Totales	2	65	6	13	2	0	1	5	4	10	.200	51	31	1	.988

x—Bateó por Kowalick en el noveno inning del segundo juego.

DETROIT (LIGA AMERICANA)

	J	V	C	H	2b	3b	Hr	Rbi	Bb	So	Av	O	A	E	Av.
White, cf	2	7	2	2	0	0	0	0	2	1	.286	5	0	0	1.000
Cochrane, c.	2	6	1	1	1	0	0	1	2	0	.167	10	1	0	1.000
Gehringer2b.	2	6	2	2	0	0	0	3	2	0	.333	5	9	0	1.000
Greenber1b.	2	6	1	1	0	0	1	2	1	0	.167	17	2	3	.864
Goslin, lf	2	6	0	0	0	0	0	0	2	0	.000	3	0	1	.750
Fox, rf	2	8	0	3	1	0	0	1	0	0	.375	5	0	0	1.000
Rogell, ss.	2	8	0	2	1	0	0	0	0	1	.250	6	2	0	1.000
Owen, 3b	2	5	1	0	0	0	0	0	1	1	.000	2	0	0	1.000
Rowe, p.	1	3	0	1	1	0	0	0	0	0	.333	0	3	1	.750
Bridges, p	1	4	1	1	0	0	0	0	0	1	.250	1	2	0	1.000
Totales	2	59	8	13	4	0	1	7	10	4	.220	54	19	5	.936

LOS PITCHERS

	J	Jc	Ip	H	L	Cl	Bb	So	Wp	Hb	G	P	Ave.
Warneke	1	1	9	4	0	0	4	1	0	0	1	0	1.000
Root	1	0	0	4	4	4	0	0	0	0	0	1	.000
Henshaw	1	0	3 2/3	2	3	3	5	2	1	1	0	0	.000
Kowalik	1	0	4 1/3	3	1	1	1	1	0	1	0	0	.000
Rowe	1	1	9	7	3	2	0	8	0	0	0	1	.000
Bridges	1	1	9	6	3	2	4	2	0	0	1	0	1.000

RESUMEN POR INNINGS

CHICAGO	200	010	201—6
DETROIT	400	300	100—8

SUMARIO

Sacrifices: Lindstrom; Cavarretta; Herman; Owen.

Double plays: Cochrane a Gehringer; Bridges, Rogell a Greenberg; Herman a Cavarretta; Jurges, Herman a Cavarretta; Rogell, Gehringer a Greenberg.

Quedados en bases: Chicago 12; Detroit 13.

Passed ball: Cochrane.

Umpires: Moriarty and McGowan (A.L.) Quigley y Stark (A.L.)

Tiempos de los juegos: 1:51; 1:50.

ESTADO DE LA SERIE

	G	P	Ave
DETROIT	1	1	.500
CHICAGO	1	1	.500

El asturiano Cástor Fernández ya está en el peso exigido por Ayala para pelear el sábado 5

Interesante programa de boxeo el que ha confeccionado «Pincho» para la reapertura de Miramar Garden el próximo sábado. Blas Mendieta, favorito para su encuentro contra A. Hevia

Enorme expectación existe entre los fanáticos habanros, por la tan anunciada inauguración del nuevo Stadium Miramar Garden, en la noche del sábado 5, a base de un estupendo programa de 6 peleas, que constarán de 44 rounds....Pero como ya anunciamos oportunamente, hoy viernes, a las 12 m., se celebrará el banquete homenaje a la Crónica Deportiva y a las autoridades del boxeo, con un suculento almuerzo criollo... Donde abundará el laguer donado por la cervecería La Polar.

ENORME ENTUSIASMO POR MARIO BLANCO

Los fanáticos han demostrado gran interés en ver durante su trabajo preparatorio, al sensacional peso welter cubano Mario Blanco. La magnífica campaña que este peleador ha librado en todo el continente europeo, ha sido un gran atractivo y ha despertado el interés de los entendidos. Mario por su parte, no ha defraudado a sus miles de admiradores; desde el lunes hasta ayer jueves, en que dió por terminado su entrenamiento no ha hecho más que escuchar cerradas ovaciones de los fanáticos, por su estupendo trabajo frente a José Cárdenas. Por este detalle, es casi seguro que la sensación europa, suba al ring mañana como favorito para la gran eliminación de los welterweights...

Pero René Sánchez, cuyas impresionantes victorias finales le han colocado en el segundo lugar del «ranking», también se ha preparado con esmero, sabiendo el calibre del hombre que mañana se le opondrá a su más cálida y ansiada aspiración: El Campeón de Cuba...

Ambos se encuentran en inmejorables condiciones y la pelea resultará una formidable batalla, digna colofón del acto que la lleva a efecto...

MENDIETA TAMBIEN FAVORITO

Blas Mendieta, el formidable ligero completo vasco, se encuentra en inmejorables condiciones; ya lo decíamos la pasada semana, cuando Blas se encontraba matcheado con Goyito Rico; la semana de posposición, le ha servido aún para colocarlo en mejor forma; Mendieta ha hecho trabajar a Gómez Naya, como el valiente madrileño no lo había hecho antes en su vida; está pegando como un «mulo» y boxeando como todo un consagrado. Los expertos no dudan para señalarlo como vencedor en su bout de mañana.

Hevia se encuentra en el campamento de Isidoro Castáñaga; el científico peleador cubano, está llevando una vida de campo y un entrenamiento concienzudo que le ha dado tanta confianza que él se cree vencedor indiscutible en la pelea de mañana. Los cronistas qu vieron trabajar ayer a Isidoro, aseguran que Hevia está en inmejorables condiciones y que Mendieta tendrá que boxear todo lo que sabe para derrotarlo.

CASTOR SE REBAJA DE PESO

Ya Cástor Fernández, el enigmático peleador asturiano, se encuentra dentro del peso estipulado en el contrato para su pelea con Ricardo Ayala. Cástor se encuentra en las 145 libras y ayer acusó en la pesa del Stadium, después de su rudo entrenamiento sólo 139 libras. Ricardo Ayala por su parte, también está alrededor de las 140 libras, lo que demuestra que ambos muchachos han trabajado a conciencia, para ofrecer la batalla de la noche.

Vicente Hernández campeón lightheavyweight de Matanzas, joven peleador que le duró 10 rounds a Lucio Morejón hace dos meses, perdiendo por decisión una sangrienta pelea, será el contrario de Lornzo Gómez Naya, en la reaparición de este

¡GATOS?... ¡QUIA!... ¡TIGRES!

CHICAGO

	V.	C.	H.	O.	A.	E.
Galan, lf.	4	0	0	3	1	0
Herman, 2b	4	0	1	3	6	0
Lindstrom, cf.	3	0	0	1	0	0
Hartnett, c.	4	0	1	4	2	0
Demaree, rf	4	0	1	0	1	0
Cavarretta 1b.	4	1	0	8	0	0
Hack, 3b.	3	0	1	2	1	0
Jurges, ss	3	1	1	3	1	0
Root, p	0	0	0	0	0	0
Henshaw, p.	1	0	0	0	1	0
Kowalik, p.	2	1	1	0	2	1
x Klein	1	0	0	0	0	0
Totales	33	3	6	24	15	1

Klein bateó por Kowalik en el noveno.

DETROIT

	V.	C.	H.	O.	A.	E.
White, cf.	3	2	1	2	0	0
Cochrane, s	2	1	1	2	0	0
Gehringer, 2b.	3	2	2	2	5	0
Greenberg, 1b.	3	1	1	8	2	2
Goslin, lf.	3	0	0	2	0	0
Fox, rf.	4	0	1	5	0	0
Rogell, ss	4	0	2	3	2	0
Owen, 3b.	2	1	0	2	0	0
Bridges, p.	4	1	1	1	2	0
Totales	28	8	9	27	11	2

ANOTACION POR ENTRADAS

NACIONALS CHICAGO	000 010 200—3
AMERICAN DETROIT	400 300 10X—8

Empujadores: Jurges 1; Herman 2; Cochrane 1; Gehringer 3; Greenberg 2; Fox 1. Two base hits: Demaree, Cochrane, Rogell. Home runs: Greenberg. Double plays: Herman a Cavarretta, a Jurges, a Herman y Cavarretta a Bridges a Rogell y Greenberg, Rogell, Gehringer y Greenberg. Quedados en bases: Chicago 7; Detroit 5. Bases por bolas: por Henshaw 5; por Kowalik 1; por Bridges 4. Struck outs: por Henshaw 2; por Kowalik 1; por Bridges 2. Hits: por Root 4 en no innings; por Henshaw 2 en 3 dos tercios innings; por Kowalik 3 en 4 y un tercio innings.

Gana Bridges. Pierde Root.

Umpires: Quigley, McGowan, Stark y Moriarity. Tiempo 1:53.

Almendares y Medina en un gran game hoy

Puede quedar decidido el Campeonato de Volley Ball de la Liga Social esta noche

En la noche del miércoles, en los bellos terrenos del Cuba Nueva, se celebraron ante una numerosa concurrencia los partidos previamente anunciados del campeonato de los sociales.

En el primer partido de la noche, los boys del Puentes Grandes, por poco margen no rompieron el maiden, al ganar el segundo tiempo del juego y perder en el primero y último por muy bequeña diferencia.

Los muchachos de Benítez se prema los puente-grandistas se aprovecharon bien de ello, haciéndole pasar el susto del campeonato. De los muchachos del Cuba Nueva, resaltaron los remates de Cucú Santana y de Roberto Duthill, siendo ellos dos los que más contribuyeron a la victoria de su team. Por el Puentes Grandes los remates de Tata y Vallejo se dejaron sentir y fueron los mayores anotadores. El score fué:

	1o.	2o.	3o.	Total
Cuba Nueva	16	12	15	42
Puentes Grandes	14	15	10	39

En la tanda elegante, el Medina, que nos sigue luciendo el mejor cuadro del campeonato, terminó con las aspiraciones del Columbus, al propinarle una derrota decisiva. El Medina jugó bien pero sin esforzarse, pero remataron y pasaron lo suficiente para que el Columbus no le llegara a diez en ninguno de los partidos. Alfonso, Alberto y Laureano, remataron a placer, luciéndonos una cosa muy seria en la net. Conrado Rodríguez, máxima estrella del Columbus, fué el único de su team que verdaderamente jugó el máximo, y creemos que no remató más por falta de pases certeros, los demás siguen siendo erráticos.

El score del partido fué:

	1o.	2o.	Total
Medina	15	15	30
Columbus	7	6	13

Para hoy por la noche, está anunciado el máximo encuentro del campeonato, entre los fuertes teams del Deportivo Medina y los muchachos del Almendares que ocupan el top del campeonato. Todo nos hace lucir que este encuentro o resultará de lo más movido, pues si gana el Medina se produce un empate en el primer lugar, y si por el contrario lo hacen los almendaristas todo nos hace lucir que acabarán el campeonato invictos. El Medina asegura que no perderá y esto le da mayor interés al partido. En grupos de fanáticos a donde nos hemos acercado, hemos podido oir que los expertos dan por ganador a los de la camiseta verde, habiéndose cruzado numerosas apuestas a razón de 3 a 1 a favor del Medina. El Medina está jugando su mejor volley ball y creemos difícil que pierda. Damos al Medina por ganador. En el segundo turno se disputarán la victoria los cuadros de Cuba Nueva y Glee Garden, encuentro este también de mucho interés, pues de ganar el Glee Garden se va por encima de La Salle de Marianao, que ha experimentado una serie de reveses en los últimos encuentros.

Buen programa el de esta noche y le auguramos un lleno completo.

San Carlos y Juventud, hoy en el C. A. C.

Dos games se efectuarán hoy en el Atlético y el lunes se jugará en el San Carlos

Con el triunfo del miércoles de los carlistas y viboreños nos encontramos que el match de esta noche entre ambos conjuntos del San Carlos y de la Juventud Viboreña, que está marcado para primera hora en el floor del Atlético de Cuba, esta noche ha de congregar muchos fanáticos en dicho floor.

En este encuentro pueden pasar dos cosas como todos los muchachos saben, o que ganen los carlistas o que ganen los viboreños, pero ahora vamos a analizar la forma en que se coloca esta justa de ganar uno u otro conjunto. Si ganan los carlistas empatan en primer lugar con los viboreños, y si éstos ganan se colocarán a dos juegos de los carlistas, por lo que tanto Baturro Gutiérrez como Carlos Díaz, coachs de ambos conjuntos, harán todo lo que esté de su parte para que sus muchachos se lleven este encuentro, que como ya se ve por lo anteriormente expuesto, tiene mucha importancia.

Y en el segundo encuentro que está marcado para hoy, juegan Dependientes y Unidos, en lo que se espera un match tan bueno o más que el primero. De ganar los Unidos será esta su primera victoria y se colocarían empatados con sus contricantes de esta noche, pero si el vencedor resultara ser el Dependientes, entonces éstos empatarían en primer lugar de ganar el San Carlos en el primer encuentro y se colocarían en el segundo si el San Carlos perdiese a primera hora.

Como siempre el primer encuentro comenzará a las nueve de la noche.

Desde el lunes se jugará en el floor del Club San Carlos.

DESDE EL BULL PEN

Los dos teams contendientes en la Serie Mundial lucen sumamente parejos y se espera una gran batalla por el clásico hasta el último día

—Por GALI—

Especial al DIARIO DE LA MARINA.

NEW YORK, Oct. 2.— (AP)— Una nueva serie mundial, la trigésimasexta que se efectúa, se inició ayer miércoles en los terrenos de Navin Field, Detroit, para proporcionar a los fanáticos una de las luchas más interesantes que se recuerdan en el clásico... Los dos teams contendientes lucen parejos desde el plano en que se colocan todos los expertos, y aunque nosotros nos inclinamos al Chicago, pensando que el impulso que traen de la Liga Nacional puede ayudarles en mucho para capturar el gallardete mundial, nadie puede afirmar ciertamente quien ha de llevarse el gato al agua... Cada team tiene sus pro y sus contra, y sus leales se entusiasman en pregonar sus bondades, seguros de que han de salir bien parados de la lucha... Nosotros, como dijimos, estamos al lado de los Cubs de Chicago, y en esta aventura no nos encontramos solos... Numerosos expertos han escogido también a los Oseznos por la forma en que han trabajado durante el mes de Septiembre, y notables figuras del baseball entienden que contra la inspiración que posee ese team volverán a estrellarse las aspiraciones de la trouppe de Mickey Cochrane.

Uno de los que ven un triunfo del Chicago en la serie, debido a esta inspiración de que habíamos, es nuestro compatriota Mike González, que lleva tiempo suficiente en el Big Show para saber lo que dice... Hemos recibido carta de Mike, y en ella nos dice:

«Hemos perdido el pannant, pero, ten la seguridad de que hemos sido derrotados por un team inspirado que podía romper cualquier clase de defensa. Los Cardenales hemos jugado bien, para ganar, durante este último mes, pero, los Cubs nos han superado con un record Han ganado 21 desafíos consecutivos, algo que TENIAN QUE REALIZAR PARA GANAR, y con eso nos han eliminado de la serie». «Un team así no puede perder en el clásico y yo creo que dispondrá de los Tigres»— afirma Mike.

«Todos los players del Chicago merecen entero crédito por la linda demostración que han realizado, y si hay que hacer alguna excepción, esa debe ser en favor de los pitchers. El pitching es siempre el 80 por ciento de un team, y Warneke, Lee, Root, French y Carleton trabajaron brillantemente durante esa racha de 21 triunfos que lograron los Cubs en el mes de Septiembre».

Para darse una idea de la forma en que jugó el Chicago en ese último mes, basta decir que el equipo solo tuvo necesidad de emplear un pitcher-relevo en un solo game. Con eso se dice la historia, y queda perfectamente explicado por qué nos han quitado la oportunidad de vernos en una nueva serie con los Tigres»—dice Mike.

«Otra cosa que ha ayudado mucho al Chicago es su combinación de segunda y short stop. No cabe duda que Grimm ha tenido este año una pareja formidable con Jurges y Herman, probablemente la mejor combinación de las Mayores hoy en día. Tal vez otros infielders sean mejores que Jurges y Herman aisladamente, pero, ninguna combinación actúa a la defensiva con tanta habilidad como ellos dos».

«Yo creo que el Chicago ha de ganar la serie, y no me extrañaría que la lucha no pasara de seis games. Los Cubs tienen actualmente la inspiración y con eso se puede esperar cualquier cosa».

Hablando de la derrota de los Cardenales, Mike nos dice: «Bueno, parece que mientras el Chicago se inspiró, nosotros nos cansamos. Medwick flaqueó mucho a la ofensiva, y Frisch se quejó de dolores en las piernas. Además, tuvimos que utilizar muy seguido a Dizzy Dean a última hora, pues los otros pitchers no se encontraban en forma, y el Dizzy perdió su velocidad. En el último juego que le pitcheó a los Cubs no tenía realmente nada en la pelota. Por eso le dieron 15 hits».

Mike dice que en el San Luis habrá importantes cambios este año, pero no quiere revelar los nombres de los que han de salir del conjunto. Y asegura también que el club Habana, pese a que el Almendares y el Marianao parecen poseer fuertes conjuntos, ha de presentar una sorpresa grande a todos los fanáticos de este año.

Con el zurdo Tiant ganaron los New York Cubans al team de estrellas del Bambino Ruth

Babe Ruth en persona actuó en este desafío que reunió en el Dickmann Oval una bonita concurrencia y los cubanos se portaron a magnífca altura

(Por PEDRO GALIANA)

NEW YORK Octubre 3 (Por Correo). Babe Ruth, el poderoso slugger cuyo magnetismo dió millones de pesos a los New York Yankees puso el domingo a prueba su popularidad frente al equipo del Coronel Ruppert y se anotó un triunfo decisivo.

Mientras el Bambino con un grupo de jugadores blancos de las menores anunció su presentación en el Dyckman Oval frente al team de los New York Cubans, los New York Yankees fijaron un interesante doble header en el Stadium, con una serie de pruebas atléticas entre los jugadores del Boston y del New York, en el intermedio de game a game—y Ruth se llevó a los fanáticos.

Unos 6,000 parroquianos invadieron el Yankee Stadium, lanzando un reto al fuerte frío que reinó el domingo en New York, y 12.000 se agruparon en el Dyckman Oval sólo para ver actuar al famoso Babe.

Ruth Jugó todo el primer juego, desempeñando la inicial, y después dió una buena exhibición de batting. Varios pitchers le lanzaron bolas a toda velocidad por el plate, y el Babe las pulverizó, enviando tres de ellas por encima de las cercas.

Por esta performance, Ruth recibió mil pesos adelantados y el cuarenta por ciento de la entrada, que, como dijimos fué de 12.000 personas, las cuales pagaron un peso, diez centavos por el espectáculo. Mientras tanto, los Yankees con Gehrig, con Vernon Gómez, con Ruffing y todas sus atracciones, haciendo su despedida oficial de 1935, no pudieron sacar ni para los gastos, pues todo lo que ofreció el Stadium ese día, contando la publicidad del espectáculo, anuncios, empleados, bolas usadas etc., etc, suma un buen pico.

UNA TARDE FRIA

Fué la del domingo en New York una tarde bien fría. Todo el mundo tuvo que sacar su abrigo para evitar congelarse, y el aire fuerte cortó todos los labios. La tarde invitaba a todo menos a estacionarse, pero, esos 12.000 leales de Ruth se mantuvieron firmes en el Dyckman Oval mientras el poderoso slugger trabajaba nueve innings frente a los New York Cubans.

Bateándole al zurdo Tiant, que fué quien pitcheó por los cubanos, Ruth no tuvo mucha suerte. La primera vez que se paró en el plate metió la pelota de aire en el tejado de la cantina que está en lo último del right field por un tubey. Después de eso recibió una base por bolas, pegó dos flies elevadísimos al right field y terminó el game con un rolling durísimo por primera que aceptó Thomas, primera de los cubanos.

Al campo el Babe se comportó bien, aceptando cuantos lances envieron por su dirección. Después del game, el Babedió su exhibición de hitting, y seguidamente se marchó, no sin antes pasar por las oficinas de Pompez para cobrar su tanto por ciento. Multitud de fiñes esperaron al Babe en la calle, haciéndole firmar score-cards, souvenirs, etc.

GANAN LOS CUBANOS

El team de Estrellas presentado por el Bambino no fué malo, pero, los cubanos jugaron muy buena pelota detrás del pitching de Tiant, y ganaron el game con score de 6 por 1

En los dos primeros innings ninguno de los dos equipos pudo anotar carreras, pero los criollos ligaron oportunamente en el tercero y metieron el triunfo en el refrigerador con rally de tres carreras.

Duncan abrió el inning con un single por el left. Martínez se sacrificó de pitcher a primera, y Duncan pasó a segunda. Seguidamente, Tiant pegó un hit de línea por el center, y Duncan pisó la goma con la primera carrera del game.

Spearman forzó a Tiant en segunda, de short a segunda, pero Thomas pegó un single por el center y Spearman fué a tercera. Oms dió entonces un doble contra las cercas del right, y Spearman y Thomas anotaron. Salazar fué el tercer out al elevar un fly al Babe.

Los americanos le anotaron una carrera a Tiant en el sexto, después de poner tres hombres en bases con un out, cuando el pitcher Barfoor elevó un fly largo por el territorio de Salazar, pero los cubanos volvieron al ataque en el final de esa entrada y anotaron otra más por single de Salazar y un doble de Santaella con dos outs.

En el séptimo Martínez abrió con un single por el short. Tiant se sacrificó de pitcher a primera. Spearman pegó una línea salvaje por el short, que hizo una gran cogida. Pero Thomas conectó un tubey por el center, y Martínez anotó A continuación, Oms pegó otro doble, y Thomas anotó. Salazar terminó el rally con un fly al short.

Y así quedó el desafío. A segunda hora los cubanos celebraron otro game con los players de Ruth, pero el Bambino se retiró y Dihigo sacó del line up a sus mejores hombres. a pesar de eso, los criollos ganaron con score de 14 por 5.

El score del primer juego fué:

BABE RUTH ALL STARS

	V.	C.	H.	O.	A.	E.
Hall, cf.	4	0	0	3	1	1
Stravacos, 2b.	4	0	1	1	5	0
Ruith, 1b.	3	0	1	11	1	0
Hassell, rf.	3	0	0	0	0	0
Sawyer, 3b.	4	1	1	1	1	0
MacCabe, lf.	3	0	0	1	0	0
Menéndez, ss.	3	0	0	3	2	1
Olaherty, c.	4	0	0	2	1	0
Barfoot, p.	4	0	1	2	4	0
Totales	32	1	4	24	15	2

N. Y. CUBANS

	V.	C.	H.	O.	A.	E
Spearman, rf.	4	1	0	4	0	0
Thomas, 1b	4	2	2	6	0	0
Oms, cf.	4	0	2	1	0	0
Salazar, lf	4	1	1	2	0	0
Dihigo, 3b	4	0	1	0	1	1
Santaella, 2b.	3	0	1	2	4	0
Duncan, c.	3	1	1	8	0	0
Martinez, ss.	3	1	1	3	2	0
Tiant, p.	2	0	1	1	1	0
Totales	31	6	10	27	8	1

Anotación por entradas

Babe Ruth Team	000 001 000—1
N. Y. Cuban	003 001 20x—6

SUMARIO.

Two base hits: Ruth, Oms 2, Santaella, Thomas, Dihigo; Sacrifice flies: Duncan, Martinez, Tiant; Struck outs: por Tiant 8, por Barfoot 1; Bases on balls: Tiant 4, Barfoor 1; Double plays: Santaella a Martine; Santaella a Martinez, Thomas Hassell, Swawer; Umpires: Marley y Spread; Tiempo: 1 hora 30 minutos; asistencia: 12.000.

Pellón cree que vencerá a "Mundito"

El joven billarista se prepara bien para la serie en Miramar los días 6, 7 y 8

«Estoy seguro, nos dijo Pellon, que el Maestro Campanioni tendrá que jugar mucho para vencerme en la próxima serie que tengo concertado. Me estoy preparando en condiciones. Observo un buen entrenamiento y tengo gran confianza en mi propio esfuerzo, en lo que puedo hacer .Mis jugadas me están saliendo redondas en las pruebas... por qué voy a pensar en el fracaso?...

Así se expresó el joven billarista F. Pellón, campeón amateur, invicto en el último torneo del Centro de Dependientes que va a enfrentarse con el popular «Mundito» Campanioni en una sesión de tres días en el Miramar Garden. Está seguro de su triunfo, se cuida, con esmero practica todos los días y va a conquistar un triunfo que puede proporcionarle muchas cosas buenas para el porvenir.

No deben olvidar los fanáticos del «taco» que los días 6, 7 y 8 serán abiertas estas sesiones de billar en el Miramar Garden, en el remozado Stadium que abrirá sus puertas oficialmente el sábado con una velada de boxeo. El escenario se acondicionará con facilidades para que todo el que asista pueda presenciar el bonito duelo sin dificultad Los precios son bajos y el Miramar está en el mismo corazón de la Habana. No olvidar las fechas y tener presente el match de Mundito vs. Pellón, un duelo de billar como hacía tiempo no se veía.

94,133 FANATICOS Y $290,157 EN DOS DIAS

Estadística del segundo game:

Concurrencia	46.742
Entradas	$144.725
Para el Comisionado	$21.706.75
Jugadores	$73.809.75
Cada Club	$12.301.57
Cada Liga	$12.301.57
TOTALES:	
Concurrencia	94.133
Entrada	$290.157
Comisionado	$43.521.55
Jugadores	$147.980.07
Cada Club	$24.683.29
Cada Liga	$24.683.29

Venció el equipo de los Fantasmas al Regla y éste empata en el 1er. puesto

Otra sorpresa ocurrió anoche en el basket ball juvenil. El team de los Fantasmas venció al Regla, 43 por 36, registrándose por este motivo un empate en el primer lugar entre reglanos y guanabacoenses.

Esta tarde, a las cinco, se reunirán los delegados del Regla y Escolapios, para el último juego o la serie decisiva.

CUPON DEL FANATICO BEISBOLERO
Cervecería "LA TROPICAL"
PALATINO CERRO HABANA

Soy bebedor de sus cervezas TROPICAL y CRISTAL Y HABIENDO LEIDO EN ESTE PERIODICO "DIARIO DE LA MARINA", las manifestaciones del señor Julio Blanco Herrera, hechas a su Jefe de planas de Sports, pido a LA TROPICAL nos traiga para principios del año próximo una NOVENA de las Grandes Ligas americanas y mis deseos serían. Club.......... SABRE CORRESPONDER.

Nombre ....
Calle ....
Ciudad ....

M.E.C.D. 2016

CANZONERI DEFENDERA HOY SU TITULO FRENTE A AL ROTH EN NEW YORK

HA DESPERTADO GRAN INTERES EL JUEGO DEL DOMINGO ENTRE EL HERSHEY Y EL REGLA

ABSORBINE JR.
Para dolores y lastimaduras
Cuando los músculos están cansados, adoloridos, lastimados, conviene frotarlos con este antiséptico calmante que alivia y cura.

TOPICOS FUTBOLISTICOS

Por PETER

—En «El Palacio de Cristal».
—Comida a los repórters.
—Fies.as en perspectiva.

El miércoles por la noche nos reunimos los repórters encargados de la información balompédica en los distintos diarios habaneros, en un fraternal ágape con el que gentilmente nos obsequió el Deportivo HispanoAmérica, representado en dicha reunión por el Presidente señor Carlos Alonso y los directivos señores Marcelino Alvareda y José Díaz Landrove.

Como ya es público y notorio, el team de fútbol de los «Tigres» co... [illegible] a jugar en la Federación de Fútbol de la Habana, en una gran fiesta que se celebrará el día 13 en el gran Stadium Cerveza Tropical. Y antes de que esto sucediera, el alto mando hispanófilo quiso reunir en una mesa a «los chicos de la Prensa» para anunciarles los buenos deseos que tenían al volver a las luchas balompédicas, y para pedirles una compenetración entre los mismos a fin de conseguir lo que el once negro y amarillo se proponía al regresar a los campos balompédicos: Que el deporte del balón redondo resurgiera como en los tiempos famosos aquellos en que nos gastábamos hasta el lujo de ganarles a los Campeones Olímpicos.

Alrededor de esto se habló largo y tendido. No faltaron más que Pablo Ferré-Elías y Ernesto Azua, los cuales se excusaron, el uno, según dijo, porque lo habían amarrado con una cadena junto a una máquina de es ribir, y el otro, encargado de que no rompiese la cadena. Por cierto, que cuando el compañero Manolín Fernández de la Campa hizo este anuncio, alguien comentó a manera de piropo, que don Pablo «era muy mono.»

Se distinguió esa reunión por el detalle de que todo el mundo tuvo que hablar. Después que el Presidente del Hispano hizo el discurso inicial se dió una letra que no podemos decir aquí, pero que ella obligaba a todos los comensales a decir algunas palabras. Por eso, después que habló el hombre de «El Relámpago», lo hicieron también por el riguroso turno que ocupaban en la mesa, Marcelino Alvareda, José Díaz Landrove, Pedro Fernández Alonso, Emilio García (el nuevo compañero de (Alerta»); Jesús López, Manolín Fernández Campa, Antonio Mazo, Bonifacio Campos y José María González Barros.

En todos los discursos se dió a entender que el regreso de los Tigres al fútbol organizado, era el paso más firme para lograr que el fútbol recobrara el prestigio y la popularidad que había perdido en los últimos tiempos. Y para lograrlo, todos juraron a la manera Olímpica, el trabajar para conseguirlo.

Pasadas las once de la noche terminó tan agradable reunión. Y eso porque a pesar de que la comida se celebró a puertas cerradas, se acercaron por una de las puertas unos cantadores y empezaron a rasguear una guitarra, mover unas maracas y a levantar la voz como el que quiere cantar. Se acordó entonces levantar la reunión, cosa que se hizo sin el menor ruído para que los cantadores no se dieran cuenta. Y el resultado fué que siguieron cantando... mientras los muchachos, muertos de risa, los veían muy animados desde la acera de en frente.

x x x

Algo dijimos en estas columnas sobre el fútbol del interior de la República. Y si nuestra memoria no falla, nos parece que días pasados nos lamentábamos de que después de los dos fracasos recibidos por los teams Campeones de Santiago de Cuba y Camagüey, nada se decía de fútbol por ninguna de esas dos regiones. Y como es natural, nos lamentábamos de que por lo visto no había espíritu de combatibidad ni entre los jugadores ni entre el elemento director de esas dos provincias.

Pero hoy tenemos que decir, que por lo menos en Camagüey, hay sangre de atleta corriendo por las venas de los jugadores y de los que dirigen el deporte del balón redondo. Y que esa derrota que recibieron en la Habana, ha sido un motivo de acicate para prepararse para otras contiendas en las cuales esperan salir más airosos.

La Juventud Asturiana, de Camagüey está preparando un conjunto de players, lo mejor que hay por la región, a fin de venir a jugar a la Habana en el actual mes, allá para los días 10, 12 y 13.

Mucho nos satisface poder dar esta nota, y sobre el mismo asunto seguiremos informando.

Se acerca por momentos, el día señalado para que la muchachada del Hispano, celebre su monumental baile organizado para el día 5 del corriente, con el sugestivo título «Noche Hispanófila».

Podemos anticipar a los numerosos amantes de una noche agradable, que encontrarán en Prado número 125, altos, ese día todos los alicientes que se pueden exigir para pasar una noche memorable, danzando al compás de conjuntos musicales tales como el renombrado Happy-Happy de Ulacia y el no menos de Gloria Matancera.

Creemos que los Hispanófilos ese día romperán todos los records de concurrencia en sus amplios salones, a juzgar por las innumerables solicitudes de invitaciones para las damas, que son pedidas al activo Secretario de la Comisión de Fiestas que con tan buen acierto preside el Doctor Félix Suárez, nos referimos al entusiasta Carlitos Lage.

Por un módico precio, los caballeros tienen la oportunidad de presenciar cómo se las arreglan los «Tigres» para organizar sus fiestas.

Noche memorable será la del sábado 5 en el home de los Hispanófilos.

Falta pocos días para la celebración del gran festival que está organizando «Juventud Asturiana», que se celebrará el día 12 del corriente mes de Octubre, Día de la Raza, en todos los jardiens de «La Tropical», de 10 a. m. a 6 p. m.

La labor que está rindiendo la Sección de Recreo y Adorno, es digna de encomio, pues son tantos los detalles a que hay que prestar atención, que no se descansa un sólo minuto, para atenderlo todo.

Por otra parte, el Comité de Damas, también está laborando incansablemente, colocando entradas a diestro y siniestro, en competencia para ver cuál es la que se lleva el primr premio, que la Sección otorgará a la que venda más entradas, habiendo además un segundo premio para la que quede en segundo lugar.

El mismo día del festival serán entregados los premios en los mismos jardines de «La Tropical».

La parte bailable será amenizada por las orquestas de los Hermanos Mártínez, Antonio María Romeu, Belisario López, La Sonora Matancera, Septeto Nacional de Piñeiro y Quinteto Barcalés.

La entrada para los caballeros, 60 centavos y las damas tendrán acceso libre, presentando su invitación personal.

Martín, magnífico player del Cubaneleco que actuará mañana frente al Vedado

Vedado Tennis y Cubaneleco en un gran match de baseball

Fleites explica por qué de su comportamiento en el game del domingo pasado

Mañana se jugará base ball en el Vedado Tennis Club.

Vedado vs. Cubaneleco en un magnífico desafío que llevará mucho público a los terrenos de Calzada y 16. El Vedado está progresando. Sus últimas demostraciones lo conceptúa como uno de los mejores teams de la temporada y el Cubaneleco se presentará con su magnífico y ligero team que tiene ahora en el short stop una verdadera llave con la presencia de Jorge Consuegra. Otra vez irán al box Juan Domínguez, por el Cubaneleco y Juan Decall, el sensacional pitcher, por el Vedado. El desafío es importante y de gran interés.

EL DOMINGO

..Y a todo el mundo interesa el double header del domingo a base de Teléfonos vs. Fortuna, a primera hora, y de Hershey vs. Regla, en el final. Realmente es un choque importante entre los dos mejores teams del campeonato. Fortes y Comellas parecen los probables pitchers.

FLEITES SE EXPLICA

Carlos M. Fleites, catcher del Vedado uno de los players más caballerosos que hemos visto en el terreno, nos envía unas líneas aclarando su situación del domingo y que gustoso reproducimos:

Sr. Manuel F. de la Reguera.
Muy señor mío: á

Habiendo leído en el «Noticiero del Lunes» su descripción del juego celebrado en «Vedado Park» entre el Teléfonos y el Vedado y aludírseme en los siguientes párrafos: «en los finales del desafío Fleites que es un muchacho respetuoso siempre le quitó una pelota de la mano al umpire la botó al agua... y éste tampoco dijo nada.

Quiero manifestarle que antes todo, creo exaltada por mi parte la actitud de lanzar la bola hacia el mar. Reconozco mi error, pero, justo es también el aclararle lo siguiente: En el inning anterior al desdichado suceso del cual fuí protagonista, estando al bat el player Espiñeira del Teléfonos con dos strikes cantados y ninguna bola, protestó de la bola en juego por estimarla en mal estado, ya que estaba sumamente mojada y pesada. El señor Ecay accedió cambiar dicha bola y contraviniendo las reglas del juego en vez de retirar definitivamente dicha bola y lanzarla al banco del home club, al inning siguiente, al ir a batear, para mi sorpresa ví, la susodicha bola nuevamente en juego.

No le quité la bola de las manos al umpire Ecay, sino de las del catcher contrario.

Y para terminar amigo Reguera, si bien es verdad que cometí un error no es él también en parte responsable por su incapacidad y falta de carácter para «umpirar» un juego? Recuerde que un umpire debe ser eficiente y tener carácter para imponerse y cuando falten ambas cualidades, es ello motivo para el que menos pelée, se vea perjudicado en sus decisiones.

Le agradecería insertara ésta carta en sus muy leídas páginas del DIARIO DE LA MARINA, favor que mucho le agradeceré.

Su atento y S. S.

Carlos M. Fleites.

Balompié en España

MADRID, octubre 3. (AP.)—Hoy se efectuaron dos juegos de los campeonatos super-regionales de España, los cuales tuvieron los siguientes resultados.

—El Unión, de Irón le ganó con score de 3x1 al Athletic de Bilbao, en San Mamés.

—El Jerez derrotó al Malacitano 2x1. (Este fué el match suspendido el día 29 del pasado mes de septiembre.

PABLO RAMIREZ INCIA EL PROXIMO LUNES SU TRAINING PARA PELEAR

Los cubanos son solicitados de todas partes, Polo Ramírez el sensacional peleador que recientemente obtuvo su título de campeón de la división mediana de Cuba, comenzará su training el próximo lunes en el gimnasio de la Arena Cerveza Cristal «para defenderlo según señala la Comisión Nacional de Boxeo y Luchas contra el adversario que la misma señale y se nos asegura será Edante Chapman, si es que ha probado que es cubano...

Después de cumplido este compromiso Ramírez embarcará, para el extranjero; no se sabe a ciencia cierta para que lugar, ya que ha recibido ofertas de Panamá y también de Jamaica, donde los cubanos han demostrado lo mucho que valen...

Ramírez, se entrena bajo los cuidados de su manager y mentor Oliva y cuidadosamente vigilado por su entrenador el popular José González «Carón».

Un magnífico programa brindará esta noche Eguiluz a los fanáticos en el F. Jai-Alai

Además del partido estelar, se celebrarán otros muy buenos. Sigue la animación por las quinielas que están bien combinadas. Los pagos continúan jugosos

Ganaron Paco menor y Gayarre, el primer partido de anoche en el Jai Alai, dejando en 25 a Ochoa menor y a Solá.

Paco continúa sacando de manera terrible e hizo muchos estragos, con sus saques, con los cuales le dió colorido a la lucha.

En la quiniela inicial salió victorioso.

Jugaron el segundo partido, Mina y Salazar, contra Millán y Paco.

En este partido, que fué descomunal, Paco se defendió de manera admirable, desde que se tiró la primera pelota, hasta la última, llegando a empatar a 26, y a otros cartones, hasta la igualada trágica, pero no pudo ganar.

Mina jugó una pelota de clase, como pocas veces se ha visto. Tiró y colocó, con una limpieza extraordinaria. Desde su nueva reaparición, Mina está jugando de manera poco común, y nos parece que va a dar mucho que hacer.

La segunda quiniela se la llevó Salazar.

Para hoy se han combinado muy buenos partidos.

PROGRAMA OFICIAL PARA LA FUNCION QUE SE CELEBRARA ESTA NOCHE

(A LAS 8 Y MEDIA)

PRIMER PARTIDO, A 30 TANTOS: Faura y Vales, blancos, contra Martín y Aguiar, azules. A sacar, ambos, del cuadro 9 y medio, con ocho pelotas finas.

PRIMERA QUINIELA, A 6 TANTOS: Vales, Faura, Martín, Ochoa menor, Gayarre y Solá.

SEGUNDO PARTIDO, A 30 TANTOS: Esquivel y Alvarez, blancos, contra Morales y Mir, azules. A sacar, ambos, del cuadro 10, con ocho pelotas finas.

SEGUNDA QUINIELA, A 6 TANTOS: Esquivel, Paco menor, Alvarez, Mir, Goyo y Morales.

RESULTADO OFICIAL DE LA FUNCION CELEBRADA ANOCHE

PRIMER PARTIDO

	Tantos
Ochoa menor y Solá, blancos	25
Paco menor q Gayarre, azules	30

Ganadores: AZULES.

PRIMERA QUINIELA

	Tantos.	Pagos.
1.—Millán	0	$ 8.21
2.—Paco menor . . .	6	4.42
3.—Gayarre	0	7.84
4.—Ochoa menor . .	2	5.75
5.—Iturrino	1	3.13
6.—Solá	2	4.79

Ganador: PACO menor. Pagó a:

4.42

SEGUNDO PARTIDO

	Tantos
Mina y Salazar, blancos . . .	30
Millán y Paco, azules	29

Ganadores: BLANCOS.

SEGUNDA QUINIELA

	Tantos.	Pagos.
1.—Mina	0	$ 9.71
2.—Salazar	6	4.00
3.—Mir	0	3.40
4.—Alvarez	0	6.47
5.—Morales	0	6.47
6.—Goyo	0	4.38

Ganador: SALAZAR. Pagó a:

4.00

Tony Canzoneri favorito para derrotar esta noche a Al Roth por el título

NEW YORK, Octubre 3 (AP)—Tony Canzoneri, campeón de los pesos ligeros del mundo, defenderá su faja mañana por la noche cuando se enfrente con Al Roth en una pelea que está concertada a 15 rounds y que tendrá por escenario el Madison S. Garden.

Canzoneri, que conquistó la corona después de un impresionante come back, es favorito 8 a 5, aunque se espera que el joven Al Roth le ofrezca un magnífico combate.

JUAN OLIVA OFRECE A SUS BOXEADORES PARA UNA FIESTA BENEFICA

«Habana, octubre 4 de 1935.
Señor Peter Fernández.
Cronista Deportivo.
DIARIO DE LA MARINA.
Ciudad.
Estimado señor y amigo:

Quiero molestarlo a usted breves momentos para darle a conocer que, enterado por la prensa diaria de los festejos que han de celebrar el día 24, en honor y homenaje a los periodistas, me es de satisfacción ofrecer por medio de sus páginas para dicho día los servicios de varios de los boxeadores que se encuentran bajo mi cuidado, primeramente el campeón de la categoría mediana, Pablo Ramírez que se encuentra dispuesto a combatir con cualquier adversario que se le señale... Esteban Hernández, el vencedor de Molina, Chino Buides; Panchón Suárez; todos bajo mi dirección y a otros que enumero a continuación que aunque no bajo mi cuidado, me han rogado de a conocer sus deciciones por medio de sus bien informadas páginas.

Esperando acoja con benevolencia la presente, y acepte la cooperación de todos los que en estas líneas indico, mande como guste a su atto y affmo s. s.,

O. Juan Oliva,
Manager.
S|c Alambique 27 altos.

LAS PENALIDADES MAS IMPORTANTES DEL FOOT BALL INTERCOLEGIAL

Este año puede ofrecerse en La Habana una gran temporada de gridiron si todos cooperan por la buena marcha del varonil deporte en Cuba

NEW YORK, Oct. 1.—Espero que este año pueda darse en la Habana una buena temporada de foot ball colegial. Hasta New York ha llegado la noticia de que Alejandro Rivas Vázquez está animando a los muchachos del Columbus para sacar un team junior, y nosotros esperamos que el Dr. Yeyo Adan haga otro tanto en el Miramar Yacht Club.

En el Atlético de Cuba, desde luego, el gridirón es tradicional y de Pancho Fernández puede esperarse un buen conjunto este año Y creemos que en el Vedado Tennis tienen intención de reaparecer también.

Si estos cuatro teams logran combinarse para Diciembre, el foot ball volverá animarse entre nosotros, y entonces tendremos hermosas oportunidad de restaurar el impresionante sport.

No debe olvidarse que Manolo Gorriarán ha ido a Miami, Fla., haciendo gestiones para el retorno del team de la Universidad de Tampa a la Habana, y en ese caso, los seniors contarán también con su game oficial.

Para interés de todos los que siguen el foot ball americano, así como para buen conocimiento de los que intenten practicarlo este año, damos a continuación la tabla oficial de las penalidades más importantes del juego, a fin de que cada cual sepa lo que pasa cuando el referee se apodera de la esférica y avanza o retrocede la acción en medio de su game.

He aquí las principales penalidades del gridirón:

1.—Off-side los dos teams. No hay penalidad, pero, vuelve a ponerse la pelota en juego en el mismo down.
2.—Off-side uno de los teams: 5 yardas de penalidad. Vuelve a ponerse la pelota en juego en el mismo down.
3.—Agarrando (team a la defensiva): 5 yardas.
4.—Hombre en movimiento, sin realizarse un shif: 5 yardas.
5.—Crawling (caminar arrastrándose con la bola): 5 yardas.
6.—Pedir más de tres time-outs en un half: 5 yardas.
7.—Entrada de un suplente que no reporta: 5 yardas.
8.—Tardanza en poner la pelota en juego: 5 yardas.
9.—Salir antes que la bola: 5 yardas.
10.—Ejecutar más de dos pasos después de hacer la señal de «Fair catch»: 5 yardas.
11.—Por intentar colocar a un contrario off-side: 5 yardas.
12.—Hacer una interferencia a un contrario antes de que la pelota sea puesta en juego: 5 yardas.
13.—Usar block volador o tackle volador: 5 yardas.
14.—Un jugador fuera del terreno: 5 yardas.
15.—Uso ilegal de las manos por la ofensiva: 15 yardas.
16.—Interferencia al que realiza un Fair Catch: 15 yardas.
17.—Suplente que habla con sus compañeros antes de que la bola sea puesta en juego: 15 yardas.
18.—Rudeza Innecesaria: 15 yardas.
19.—Empujar, encaramarse encima de un player que tiene la bola o remachar: 15 yardas.
20.—Lanzar un forward pass intencionalmente a la tierra: 15 yardas.
21.—Salir del tereno mientras se cambia la pelota entre período y período: 15 yardas.
22.—Jugador que entre en el terreno sin permiso: 15 yardas.
23.—Coaching desde las líneas laterales del field: 15 yardas.
24.— Hurdling, tripping: 15 yardas.
25.—Conducta poco deportiva en el terreno con sus contrarios o con los oficiales: 15 yardas.
26.—Un jugador a la defensiva que trata de detener a un contrario metiéndole la mano en la cara: 15 yardas.
27.—Hombre en movimiento durante un «shift»: 15 yardas.
28.—Sustitución ilegal: 25 yardas
29.—Cliping por detrás: 25 yardas.
30.—Tardar el comienzo del juego o el segundo half: 25 yardas.
31.—Forward pass tocado por un player que no es elegible: Pérdida de la bola.
32.—Team que patea toca ilegalmente la pelota: Pérdida de la bola.
33.—Lanzar un forwards pass a menos de 5 yardas de la línea: Pérdida del down.

El domingo jugarán los de la Liga Social en el Ferroviario

Mario Lechubet, utility del Fortuna, que se indica para ir al box el domingo en el match con el Teléfonos

Gran duelo de pitchers entre Bofill y J. Valdés. Cabrera y Mesa. Mucho entusiasmo

Octavio Cabrera, pitcher del team de los Omnibus Aliados, es un pino nuevo de mucha promesa. Su labor en el Campeonato de la Liga Social de Amateurs de Cuba ha sido muy buena, habiendo obtenido un magnífico record. Su último juego con Acción Republicana, dándole los nueve ceros, [illegible] perfecta.

En el primer match de pasado mañana domingo en los frescos terrenos del Ferroviario, Cabrera ocupará la lomita por los guagüeros para enfrentarse con el A. D. C. Los adeceístas pondrán en el box, para que lance la Wilson 150 c. c. a Tony Mesa. que está en magníficas condiciones.

EL SEGUNDO ENCUENTRO

En el segundo encuentro, que es el fenómeno, se batirán los campeones de Acción con Escuela de Comercio. Match este de gran importancia por cuanto los «escolares» tienen que defender el segundo lugar.

Los «escolares» han jugado muy bien, y su labor ha sido monumental, por cuanto, su pimienta y entusiasmo sorprendió a los «inteligentes».

Es casi seguro que haya gran duelo de pitchers en este desafío, pues con toda probabilidad los pitchers serán Emilio Bofill o Beltrán por Acción y J. Valdés o Cañal por la Escuela.

Estos cuatro pitchers tienen buen record.

CAMPEON AL BAT

En estos dos encuentros se discuten el segundo lugar el champion al bat.

En cuanto al segundo lugar, tenemos que Escuela de Comercio tiene que ganar para sostenerlo.

Y en lo que respecta al champion al bat, hay varios disutiéndolo: T. de Cárdenas, del A. D. C.; Cervantes, de Acción; Veguita, de Escuela de Comercio; Oscar Ruiz, Tito López, Paituví y Otero.

Así como también en cuanto a más carreras empujadas, pues si bien es cierto que Regino Otero, el inicialista fantasma, tiene 21, están muy cerca de él, Israel Rodríguez, de Omnibus Aliados, con 20, y Paituví, con 19. Y co n18, R. Vega, de Escuela de Comercio; R. Mirabal, de Acción Republicana; Michelena y Corrales. Estos dos últimos se quedarán en las 18, pues ya no jugarán más en este campeonato.

La Liga Social, por tal motivo, tiene que celebrar este par de juegos.

Sólo con 20 centavos se podrá ver pelota amateur de altura.

Sarmiento y Epifanio en buen match a segunda hora en el Frontón "H. Madrid"

Sus rivales serán Constante y Montes y habrá lucha en todo el trayecto. En los otros turnos los matches resultarán muy interesantes también

En vista de las magníficas condiciones en que se encuentran Sarmiento y Epifanio que se enfrentarán con su archi rival esta noche, Montes mayor, la Intendencia ha creído bien darle medio cuadro de ventaja a Constante que será el compañero del Guajiro, en el saque.

Este partido s juega una vez por semana cuando menos y puede decirse que resulta uno de los más interesantes, por lo bien discutido que sale siempre. Pero como el maestro está jugando muchísimo y Huevito igualmente ha subido mucho de juego será preciso que tanto Constante como Montes se presenten sin cometer equivocaciones, mostrando mucha cohesión, ayudándose mutuamente hasta el máximum y rindiendo una labor inteligente para buscarle las cosquillas a sus rivales.

Así podrá esperarse otra lucha de esas que levantan en peso a los fanáticos asíduos concurrentes al Habana Madrid que saben apreciar un buen partido cada vez que lo ven anunciado en el programa. Y este es uno los platos fuertes que brindan esta noche Ramiro y Comesaña a los miles de aficionados que visitan noche tras noche la Bombonera de Belascoaín y Sitios.

Barrios y Cubota se enfolfarán en uno de sus acostumbrados duelos en el match inicial de la noche y a última hora tendremos otro duelo interesante en los cuadros alegres con Pascau y Montes menor de rivales furtes. Azpeitia y Aníbal dos zagueros que siempre satisfacen a los fanáticos por sus deeos de ganar serán los compañeros de los dos muchacho ya señalados.

Programa de la función de esta noche que comenzará a las 8 y 30

Primer partido a 25 tantos. Ortega y Barrios, blancos, contra Torres y Cubota, azules. A sacar ambos del cuadro 14 y medio.

Primera quiniela a 6 tantos. Ortega, Barrios, Torres; Cubota; Pedrito y Aníbal.

Segundo partido a 30 tantos. Constante y Montes, blancos, contra Sarmiento y Epifanio, azules. A sacar los primeros del 14 y los segundos del 14 y medio.

Segunda quiniela a 6 tantos. Constante; Sarmiento; Epifanio; Pascau; Azpeitia y Montes menor.

Tercer partido a 30 tantos. Pascau y Azpeitia, blancos; contra Montes menor y Aníbal; azules. A sacar los primeros del 14 y los segundos del 14 y medio.

BABE RUTH SE LLEVO UN GRAN «FOUL»

El Bambino presenció el game de ayer y fué un actor en la tarde

Por PEDRO GALIANA

DETROIT, Octubre 3. (AP)—Pobre Charlie Root!... Está todavía por ganar su primer juego de serie mundial, y eso que ha hecho su mejor esfuerzo... Hoy fué al box por cuarta vez en un clásico, y duró menos que un juguete en la mano de un niño... Root no tenía más que el guante y una buena intención cuando ocupó la lomita y eso le hizo saltar del box como tapón de sidra... Charlie le pitcheó a cuatro hombres y los cuatro le batearon de hit, anotando cuatro carreras.. Después de esta arrancada, el Detroit se sintió ancho y realmente el choque estuvo decidido... La realidad es que se jugó el resto del desafío por pura fórmula y los Tigres, para divertirse anotaron cuatro veces más.

Hoy hizo un frío terrible en Detroit y nevó muy poco en horas de la mañana... Por un momento se temió que fuese suspendido el game, pero el juez Landis se negó a la posposición y el choque se desarrolló como si fuese un partido de foot ball... En día completamente gris, muy frío y contando los espectadores con sus abrigos.. Como resultado a la temperatura, hizo un fuerte aire por Navin Field y todos los batazos fueron contenidos por el viento... El home run de Greenberg, sin embargo, fué decisivo y hubiera pasado fácilmente por encima de las cercas de no haber tenido viento en contra... El Detroit ha empatado la serie y si Elton Auker le gana mañana en Chicago a Bill Lee, el team se colocará después en magnífica posición para llevarse el trapo, pues Rowe y Bridges podrán ganar los dos matches restantes... El Chicago, empero, no está perdido y tiene un buen chance de ganar con Lee, French y Warneke, que volverá al box en el quinto game... Todo el futuro de la serie depende del juego de mañana... El que gane habrá tomado una ventaja casi decisiva. Los Cubs no jugaron hoy con tanto entusiasmo como ayer, especialmente después que los Tigres lograron cuatro carreras en el primer inning... Tal vez habrá contribuido a eso el fuerte frío que hizo por Navin Field.. Babe Ruth casi tomó parte activa en el juego de hoy.. En el cuarto inning se levantó en su palco, cercano a la línea de foul de primera y se llevó el foul de Freddie Linstrom... En el séptimo inning estuvo a punto de surgir la primera camara húngara de la serie cuando Mickey Cochrane se tiró de mala manera en segunda, para impedir un tiro de Jurges a primera, que completaba un doble play... Jurges y Cochrane se enredaron en la almohadilla y si no interviene Billy Herman la sangre pudo llegar al río... Hank Greenberg también estuvo a punto de enredarse con Gabby Hartnett... Al tratar de anotar en un single de Pete Fox, Hank se tiró de mala manera y casi cortó a Gabby Hartnett, que no soltó la pelota... Como resultado a ésto, Greenberg tiene ahora la muñeca medio lesionada.

Bill Terry dice que ha estado hablando con Branch Rickey, Vicepresidente de los Cardenales, para realizar una transacción con él... Se cree que los Gigantes están tras los servicios del inicialista Jimmy Collins y el catcher Bill Delancey, pero nada se ha podido saber en firme... Cualquier transacción que se lleve a cabo en estos instantes no será anunciada oficialmente, a fin de evitar que la importancia de la serie mundial mate el interés de la noticia... Los Boston Red Sox también están tras Eric Mc Nair y Roger Cramer, y los Yankees tras Buddy Myer, la segunda base de los Senadores.

UN TORNEO ELIMINATORIO PARA ENCONTRAR EL SUSTITUTO DEL CAMPEON WELTER WEIGHT DE CUBA, RELAMPAGO SAGUERO, QUE RENUNCIO LA FAJA

Sr. Pedro Fernández.
DIARIO DE LA MARINA.
Señor:

Tengo el gusto de participar a usted que el señor Rafael Cepeda, Delegado de la Secretaría de Gobernación en esta comisión, con fecha 28 del actual ha dictado la siguiente resolución que en su parte dispositiva dice:

«Primro: Declarar vacante, desde esta fecha, el título welter-weight de Cuba, que ostentara el boxeador Remberto Dúo, a virtud de la renuncia oficial hecha por el mismo.

«Segundo: Dirigir un escrito al boxeador Remberto Dúo, consignándole la felicitación de este organismo, por haber sabido ostentar con orgullo, caballerosidad y honradez el título cubano que ganara merecidamente, así como por su plausible decisión de renunciar al mismo, brindándole de esta manera, oportunidad a otros boxeadores jóvenes de que combatan por él».

«Tercero: Convocar a una eliminación oficial entre los siguientes boxeadores, para declarar al vencedor, campeón de la división welter-weight de Cuba:»

1.—[illegible] Blanco.
2.—Eusebio de la Paz.
3.—Mario Calixto.
4.—René Sánchez.
5.—Ramón Molina.
6.—Juan Gallard.

(Fdo.) Rafael Cepedas,
Delegado de la S. de Gobernación.

Y para su publicación, expido la presente copia.

Habana, 28 de septiembre de 1935.

Francisco Vaimaña Riera,
Jefe de Despacho,

ALEKHINE DERROTO AL DR. EUWE EN UN GAME POR EL TITULO MUNDIAL

AMSTERDAM, Holanda, Octubre 3. (AP)—El Dr. Alexander Alekhine, de París, campeón mundial de Ajedrez, ganó el primer game de su match en defensa del título, frente al Dr. Max Euwe, de Amsterdam, con 30 movimientos. El segundo game será jugado el domingo.

APLAZADA LA APERTURA DEL NUEVO «FLOOR» DE BASKET DEL «BELEN»

No será inaugurado hoy el floor del Colegio de Belén como se anunció. Por enfermedad de Trompeta Mesa, que iba a formar en el team de exalumnos de Belén, se pospuso el choque frente a La Salle, pero de todos modos hoy se llevará a cabo un game entre alumnos del presente y del pasado. La nueva fecha la daremos en su oportunidad.

RESULTADO DE LAS CARRERAS DE AYER

106 Day OCT. 3. 1935 — Tiempo Claro — Track Lumpy and Slow

967 ORIENTAL PARK, CUBA — PRIMERA CARRERA— 5 Furlongs — 3YO&Up — Premio $150 Reclamable

Ind	Horses	W	PP	St	¼	½	¾	Str	Fin	Jockey	O	C
959^2	Magnitude	*104	1	1		3^1	4^3	4^3	1no	J M Contino	4	4
944^3	Kenny Boy	108½b	3	3		1^1	1½	1^1	2no	J Hidalgo	3	3
944^2	Dr. Sullivan	109½b	5	2		2½	3^1½	3^3	3^3	T Sanchez	1-2	1-2
959	Pendulum	112b	2	4		4^2	2^1	2^{hd}	4½	G Terhune	3	3
944^4	Jaz King	107½	4	5		5	5	5	5	J Claege	6	6

P 3:04 Off 3:09 Time 25 4-5 52 4-5 1:06 4-5

Valor $105—D Limilla b m 5 Infinite—Many Thorns Arrancada BUENA Gano BAJO LATIGO Segundo IGUAL Magnitude cerrado en la curva, quedo retrasado y finalizo con un rush para vencer en el ultimo salto Kenny Boy duro lo preciso para salvar el place Dr Sullivan iba ganando terreno al segundo poco a poco en las ultimas yardas Pendulum se paro por completo en el ultimo dieciseis

Magnitude 16 00 5 20 Kenny Boy 4 40 No Show Mutuels Sold
(Precio de Reclamo Ganador $200)

968 ORIENTAL PARK, CUBA — SEGUNDA CARRERA 5 & 1-2 Furlongs — 3YO&Up — Premio $150 Reclamable

Ind	Horses	W	PP	St	¼	½	¾	Str	Fin	Jockey	O	C
956	Tullihoo	*104b	1	3		2^3	1^{hd}	1^4½	1^6	J M Contino	3	3
959^4	Oregon Citizen	114	4	1		1^{hd}	2^3	2^4	2^4	A de Lara	1-2	1-2
952^4	Cedar Crest	*109b	5	2		3^{hd}	3^2	3^2	3^3	R Rega	3	3
959^5	Leah Jane	111	3	4		4^{10}	4^{12}	4^{12}	4^{12}	J Hidalgo	4	4
921	Swinwood	*105b	2	5		5	5	5	5	J Roca	6	6

P 3:36 Off 3:37½ Time 25 2-5 52 2-5 1:11 4-5

Valor $105 J A Rodriguez Jr. ch f 4 Polymelian—Tullia Arrancada BUENA menos para Swinwood Gano FACIL Segundo IGUAL Tullihoo se movio facilmente por medio del track y se alejo ganando arrendado Oregon Citizen se canso mucho en el ultimo furlong pero fue con todo el mejor del resto Cedar Crest supero a Leah Jane Swinwood fue sorprendido por la arrancada

Tullihoo 8 80 2 60 Oregon Citizen 2 40 No Show Mutuels Sold
(Precio de Reclamo, Ganador $200)

969 ORIENTAL PARK, CUBA — TERCERA CARRERA 5 Furlongs — 3YO&Up — Premio $150 Reclamable

Ind	Horses	W	PP	St	¼	½	¾	Str	Fin	Jockey	O	C
956^4	Sing Sing	110b	4	4		4	2½	1^2	1^2½	J Gonzalez	6-5	6-5
956	Dim Dawn	107½	2	3		3½	3^1½	2^4	2^4	J Claege	3	3
951	Billycoo	111b	3	2		1^{hd}	1^1½	3^2	3^2	F Perez	5	5
956^3	Lucky Bill	110b	1	1		2½	4	4	4	J Hidalgo	4-5	4-5

P 4:00 Off 4:01 Time 24 3-5 51 1:05

Valor $105 E Durand b c 3 Royal Minstrel—Never Again Arrancada BUENA Gano FACIL Segundo IGUAL Sing Sing adelanto por fuera con decision en la curva y gano sin extenderse por medio del track Dim Dawn bajo el latigo desde la curva, no pudo acercarse al ganador Billycoo se canso mucho en la recta Lucky Bill solo tuvo velocidad por espacio de dos furlongs

Sing Sing 5 40 3 20 Dim Dawn 3 40 No Show Mutuels Sold
(Precio de Reclamo. Ganador $300)

970 ORIENTAL PARK, CUBA — CUARTA CARRERA 5 & 1-2 Furlongs — 3YO&Up — Premio $150 Reclamable

Ind	Horses	W	PP	St	¼	½	¾	Str	Fin	Jockey	O	C
958	Royal Guinea	108b	1	3		4^5	3^1½	2^1	1½	A Fernandz	2	2
(533)	Doramelia	107½b	5	1		1^1½	1^2	1^3	2^4	A Ramirez	5	5
962	Mamie D.	108b	3	5		2^3	2^8	3^3	3^1½	O H'rnandz	6-5	6-5
961^3	Fannie Lou	107	4	2		3^{hd}	4^8	4^8	4^6	A F Martinz	3-2	3-2
953	Ulverston	108½	2	4		5	5	5	5	J Hidalgo	5	5

P 4:25 Off 4:26 Time 24 2-5 51 3-5 1:10 2-5

Valor $105 G Jardon ch g 7 Golden Guinea—Royal M Arrancada BUENA Gano BAJO LATIGO Segundo FACIL Royal Guinea finalizo fuerte, alcanzo a Doramelia al descuidarse el jinete de esta y gano alejandose Doramelia desarrollo buena velocidad desde la arrancada y al creer su jinete ganada la carrera, permitio que la vencieran Mamie D partio mal y se canso Ulverston no fue factor (P R $300)

Royal Guinea 7 60 4 40 Doramelia 10 40 No Show Mutuels Sold

971 ORIENTAL PARK, CUBA — QUINTA CARRERA 6 Furlongs — 3YO&Up — Premio $150 Reclamable

Ind	Horses	W	PP	St	¼	½	¾	Str	Fin	Jockey	O	C
966	Workless	113	8	3		4^{hd}	1^{hd}	1^{hd}	1^{nk}	A de Lara	8	8
962^3	Wand'ringGold	113	6	1		5^1½	5^3	2^1½	2^3	J Gonzalez	6	6
(948)	Round O.	112b	7	2		1½	2^{nk}	3^2	3^3	G Moore	3-5	3-5
952^2	Indiazen	111	2	7		8	7^1½	6^2	4no	C Martinez	10	10
(957)	Bob Custer	115	5	4		3^1½	4½	5^3	5^3	J Claege	3	3
946^2	Affirmative	115b	3	5		6½	6^1	7^{nk}	6^{hd}	T Sanchez	4	4
931^5	Miss Rinehart	110b	4	8		2½	3^1½	4^1	7^1	O H'rnandz	8	8
907^3	Miss Subtle	108b	1	6		7^2	8	8	8	B Bravo	10	10

P 4:49 Off 4:57 Time 24 1-5 50 3-5 1:17 3-5

Valor $.05—C Rodriguez ch g 8 Hourless—Patchwork Arrancada BUENA Gano BAJO LATIGO Segundo FACIL Workless mejoro su posicion por fuera, perdio terreno al entrar en la recta, venia torciendo hacia dentro y supero Wandering Gold en la lucha final Wandering Gold se movio con velocidad al entrar en la recta, acabo fuerte y lucho hasta el fin Round O se agoto regateando con Miss Rinehart Indiazen cerro una buena brecha Bob Custer desistio Affirmative nunca tuvo velocidad
(Precio de Reclamo. Ganador $300)

Workless 27 00 8 00 4 80 Gold 6 00 4 20 Round O 2 80

972 ORIENTAL PARK, CUBA — SEXTA CARRERA 5 & 1-2 Furlongs — 3YO&Up — Premio $150 Reclamable

Ind	Horses	W	PP	St	¼	½	¾	Str	Fin	Jockey	O	C
——	Dunora	111	1	4		4^2	4^4	2^1½	1no	G Moore	8-5	8-5
943	Buds Choice	110b	2	1		1^1½	1^2	1^2	2^5	J M Contino	4	4
957	Dolice	109b	4	2		2^{hd}	3^{nk}	4^3	3½	J Hidalgo	4	4
(962)	Nelson	111	5	5		3^3	2^1	3½	4^1½	F Perez	6-5	6-5
918	Exiled	107½b	3	3		5	5	5	5	J Claege	7	7
957^2	Maple Jane	107b	6		quedo en el post					A F Martinz	3	3

P 5:24 Off 5:26 Time 24 1-5 50 2-5 1:11

Valor $105—Sra Sanchez Castro b m 5 Dunlin—Josephine Weidel Arrancada BUENA menos para Maple Jane Gano BAJO LATIGO Segundo FACIL Dunora gano terreno rapidamente por fuera en la curva, finalizo fuerte y bajo un excelente hand riding supero a Buds Choice en el ultimo salto Este se canso y su monta fue superada en el instante decisivo Dolice se debilito en el ultimo dieciseis Nelson se detuvo Maple Jane se nego a correr (Precio de ReclamoG anador $400)

Dunora 6 80 5 60 3 40 Buds Choice 7 20 5 40 Dolice 3 60

973 ORIENTAL PARK, CUBA — SEPTIMA CARRERA 5 & 1-2 Furlongs — 3YO&Up — Premio $150 Reclamable

Ind	Horses	W	PP	St	¼	½	¾	Str	Fin	Jockey	O	C
955^3	Quidam	108½b	7	7		5^3	5^5	2^4	1^3	C Martinez	4	4
(965)	Oh Ray	111½b	3	5		1^3	1^4	1^2	2^3	G Moore	2	2
(955)	Camp Boss	115	5	1		8½	3^{hd}	3^1½	3^1½	A de Lara	3	3
965^4	Yankaway	108	6	6		4^1½	4^1½	4^{hd}	4½	J Hidalgo	8	8
(950)	Thunder Speed	107½b	2	4		7	7	7	5^1½	J Claege	4	4
942^3	Decorous	108	4	3		6^1½	6^1½	6^2	6^4	A Fernandz	8	8
953^3	Barashkova	112b	1	2		2^{hd}	2½	5½	7	J Gonzalez	7-5	7-5

P 5:51 Off 6:04 Time 24 49 3-5 1:10 2 5

Valor $105— Aevos Stable ch f 4 Noel—Sophia Gatewood Arrancada BUENA Gano FACIL Segundo IGUAL Quidam muy majadera en la tira, partio mal, gano terreno rapidamente, acabo fuerte para disponer de Oh Ray y se alejo Oh Ray no tiene excusas Camp Boss duro mas que Yankaway Barashkova acabo con el freno roto (P R $800)

Quidam 21 20 7 40 4 80 Oh Ray 3 80 3 40 Camp Boss 3 20

M.E.C.D. 2016

ARTEMISA TRATA DE LOGRAR QUE EL CONGRESO AGRARIO QUE ORGANIZA CONSTITUYA UN EXITO GRANDE

En Oriente se sigue con interés el desenvolvimiento de la mujer en lo político, aquilatando bien su obra

En la política, aún cuando no en gran cantidad, existe algo nuevo, que se trasluce en muchas cosas. Observaciones de un ciudadano que cree que en la política, nos falta algo más

BUEYCITO, Bayamo, septiembre.

Hemos sido espectadores de los principios de la política post-revolución.

Hemos querido, al pie de los hechos conocer su nacimiento; para sí, en día dado, nos proponemos hacer análisis y estados comparativos, que conozcamos igualmente las hojas que las raíces, los brazos igualmente que los troncos con sus correspondientes cabezas.

Hemos sido, reiteramos, espectadores acuciosos del mínimo detalle de la escena.

Basta que en primer término tengamos que colocar a la mujer como un nuevo personaje el cual hace su aparición en el tinglado político.

Todo era de esperarse nuevo: hombres nuevos, procedimientos nuevos como igualmente mujeres nuevas. Estas sí, porque como todos creo que estemos de acuerdo no tienen ni uso ni desuso político.

Todo era de esperarse innovado como tantas veces hemos visto propugnado con bellas ideas programáticas por las distintas facciones políticas, apolíticas y revolucionarias: con hombres nuevos, (Volvamos a repetir), con procedimientos nuevos de abajo hacia arriba, ese abajo que no hemos podido ver, (quien sabe si por estar muy hondo por que nuestra vista tenga poco alcance, o por el equivalente a aquello de que «todo es uno lo mismo»,... y que sigue lo mismo...

La mujer, nuestra mujer cubana, no ha causado gran sorpresa en el hombre ni en las juntas electorales solicitando su cédula (por falta de un censo completo) ni en nuestras mesas de afiliaciones políticas ni depositando su primer voto para las primarias de barrio. ¿Es que somos ya muy poco impesionantes los hombres en Cuba, indiferentes, o que la mujer cubana por su preparación comparativamente igual a la del hombre se equipara de un sólo salto al estado político de este?

Cierto que sí... Pero cierto que si porque el hombre de ayer como el hombre de hoy, políticamente, apolítico y social es y sigue siendo el que era antes, en la revolución y después de la revolución.

La mujer, «congenérica» social, equiparada en derechos nivelados con el hombre o sea a igual altura para defenderlos, más fuerte y avivado su desea al aparecer en escena, no desempeña mal su papel.

Y de seguirlo desempeñando bien, no tardando mucho tiempo, los hombres tendremos que declarar nuestra decadencia lo mismo en la política que en los negocios y entonces nuestro diferencial de potencia que hasta hoy nos tenían reconocida tendríamos que dedicarlo únicamente al manejo de los artefactos guerreros ya que la mujer no podrá alcanzar nunca el valor general y necesario.

Como verá el lector que fecho esta crónica en un rincón del Oriente cubano debe pensar que la mujer a que nos referimos y que hemos tenido ante nuestra vista es la mujer poblana la mujer campesina esa mujer extramuros del Campo de Marte que para todo un buen habanero todo extramuro de la Habana es campo y no de Marte...

Pues bien, lector: Ni la mujer ha dado pasos políticamente, ni los ha dado el hombre tampoco.

Las modas en el hombre y la mujer, (esto en cuanto al vestir) varían a cada instante No solamente en el vestir sinó en cuanto a tocados que ya es vulgar por moda que una campesina vaya a sacar boniatos con las uñas pintadas, pero la moda en política no se puede variar tan fácilmente.

Algunos retoques (en idea) algunos encajes sutiles como adorno, algunos plisés como elegancia pero el estilo del corte siempre el mismo.

Claro es que no podemos tratar a la mujer en términos generales como sucede con el hombre. Tenemos a la mujer doctora, contrastando con la mujer analfabeta a quien no hemos podido descontar de nuestro factor nuevo en política, la que fatídicamente es fruto malévolo del cacicazgo que nos anonada en vez de colocarnos en marcha progresiva.

Siendo estos los instantes verdaderos de una nueva política y habiendo podido restar de los comicios a la mujer analfabeta sin dar entrada a los hombres de igual estado incultural, sin duda que hubiésemos alcanzado, con procedimientos nuevos, hombres nuevos y... mujeres nuevas el verdadero basamento en que estribará desde ahora para luego una república en la cual la revolución ideológica hubiese sido el Fénix que batiese sus alas de gloria.

Mercasido.

Constituyó un gran éxito el baile del Liceo de Caraballo

Muchas damitas de pueblos inmediatos acudieron a esa fiesta. Notas de sociedad

CARABALLO, septiembre.

Magnífico éxito se anotó la juventud que tomó parte en la propaganda del baile celebrado en los salones de nuestra sociedad «Liceo» el pasado domingo día 22 del pasado.

Infinidad de parejas, danzaban al son de las melodiosas piezas ejecutadas por la famosa orquesta del profesor Antonio María Romeu.

Encantadoras y sugestivas señoritas de Santa Cruz del Norte, Hershey, Jibacoa, Bainoa y San Antonio de Río Blanco del Norte engalanaban los salones.

Recuerdo entre las asistentes a dicha fiesta a las señoras: Estela Sánchez de Lopetegui, Enedina Brito de Caraballo, Ana Luisa Gómez de Izquierdo, señora de Medina, de Sosa, de Roca, de Acosta, de Díaz y Guillermina Aguiar de Bolaños.

Señoritas: Aracely Rodríguez, Alicia Ancheta, Celica Martínez, Amada Sánchez, Clara Luz Pérez, Iraida González, Amelia Ancheta, Luz Prendes, Rosalía Brito, Izquierdo, Haides Ruiz, Marcela Lozano, Teresa Someevilla de la mejor sociedad de Santa Cruz, Ada y Delia Medina, Concepción y Luisa Llerena, Herminia Sosa, la encantadora rubia de Jibacoa, Iluminada Barroso, Rosa Suárez, Celia y Lorenza Castillo, Caridad Díaz, Noelia Brito, Josefina Febles Ana Ruiz y Delia Revilla, Marina Oliva, las hermanas Ancheta y Rodríguez, Caridad y Chiquitica Bacallao, Onelia, Analina y Dalia Aguiar, Emma y Aida González, Raquel, Esther, Ofelia e Gilda Izquierdo, cronista social del «Mundo», Alicia Sánchez, María Antonia Jordán, Alicia y Esther, Olga Díaz, hermanas Pous de Santa Cruz del Norte; Monga y Ñica Bahamonde, Ñica Romero, Pastora Riverón, Eulalia Collazo y otras muchas que no recordamos.

Por este medio enviamos las más expresivas gracias al señor Ismael Acosta y a su distinguida esposa de Santa Cruz del Norte,; Juan Caraballo, de Jibacoa, Delia Medina del central Hershey y Berta Palomino de San Antonio de Río Blanco, por la cooperación prestada a esta sociedad.

Al mismo tiempo felicitamos al señor Presidente del Liceo, así como al presidente de adorno y recreo por haber conquistado tan brillante éxito en este baile.

BODA.—Para el próximo mes de octubre se anuncia la boda de la distinguida señorita Odalina Oliva, hermana del apreciado amigo Rainaldo Oliva, corresponsal de «El Mundo» con el caballeroso joven Bernardino de la Noval.

Que la felicidad les sonría son mis deseos.

OTRA BODA.—Llegan hasta mí rumores que en próxima fecha contraerán nupcias, dos estimados jóvenes de nuestro mundo social, ellos son:

Juan Linares y Aurora Hernández.

Felicidades mil.

PETICION.—En días pasados fué pedida la mano de la simpática señorita, María Luisa Hernández, por el distinguido doctor Enrique Vignier, médico municipal.

La petición fué formulada por el doctor Vignier, ante la madre de Luisa, señora Daniela López.

Esperamos su próximo enlace.

FELICITACION.—Por medio de estas columnas felicitamos muy sinceramente al señor Juan Enrique Mauri, profesor de la escuela pública, que celebró su santo en días pasados.

Recibió el maestro Mauri, muchas felicitaciones en tan fausto día.

VISITANTES.—Se encuentra pasando una temporada en la residencia de los esposos Gómez Izquierdo, la encantadora señorita Hilda Izquierdo, que reside actualmente en la capital.

Grata estancia le deseamos entre sus amistades.

OTRA VISITANTE.—Es la lindísima señorita María A. Jordán que se encuentra en la residencia de los esposos Nadal-Izquierdo.

Es hija del doctor Rodrigo Jordán fabricante del famoso producto que lleva su nombre.

Un saludo afectuoso.

José Luis González.

La carretera de Habana-Batabanó es intransitable

La Salud pide que se repare el tramo de Bejucal a Quivicán. Esa obra tiene carácter urgente

LA SALUD, septiembre.

DE BEJUCAL A QUIVICAN.—En plena Provincia de la Habana, para bochorno nuestro y ludibrio de los extraños existe o mejor aún está dejando de existir una carretera, que más bien pudiera hallarse enclavada en el corazón de Africa, donde no ha llegado la piqueta constructiva de la civilización: Es la célebre carretera que en los registros de Obras Públicas se denomina pomposamente «Carretera de la Habana a Batabanó, pasando por Bejucal».

Esta carretera cuya reparación total se ha proyectado innumerables veces, pero en la cual sólo se han hecho muy espaciadamente superficiales bacheos como para salir del paso y de muy escasa duración, se encuentra en la actualidad en unas condiciones pésimas, constituyendo una maldición el verse, forzado a efectuar su recorrido.

Es una urgente necesidad que el señor Jorge Luis Echarte, nuevo Secretario de Obras Públicas, que llega a esa alta posición administrativa animado de sinceros propósitos constructivos según manifestaciones hechas a la prensa diaria, es necesario repetimos, que el ingeniero señor Echarte haga un recorrido en su auto oficial por esa malhadada carretera desde el poblado de Rincón a Bejucal y desde aquí a Buenaventura, para que al término de su penoso recorrido, con su cuerpo agotado y mal trecho, disponga de los créditos necesarios, para una reparación total de esa carretera.

Del tramo de Quivicán a Surgidero de Batabanó no hay ni que hablar; allí no quedan ni vestigios de carretera y desde este último lugar todo el tránsito para la Habana se realiza por la carretera de Managua de extenso recorrido, abreviándose grandemente la comunicación con la Habana mediante la reparación de la carretera de Bejucal, con lo que se beneficia una extensa zona agrícola, que tendría manera de dar salida a sus productos rumbo al mercado de la Habana.

Ingeniero Jorge Luis Echarte: Disponed el arreglo de esta carretera y tendréis el agradecimiento de cinco términos municipales de la provincia de la Habana.

Argilagos,
Corresponsal.

En Pipián se van a celebrar fiestas cívico-religiosas

Asistirán a ellas numerosas damitas de Madruga. Otra gran fiesta para el 12 de Octubre

PIPIAN, septiembre.

El domingo 6 bajo los auspicios mejores, recibiendo las más valiosas adhesiones de las sociedades de Madruga y demás pueblos limítrofes, se llevará a cabo triunfalmente en Pipián la iniciativa de la celebración de Nuestra Señora del Rosario, patrona de aquel pintoresco pueblo.

Isaac Alvarez, Salvador Rosete, Roberto Rizo y Evelio Estévez, todos caballeros católicos de Madruga, fueron los iniciadores de dicha fiesta, alentados por una causa elevada y humana, que no es otra que la de recaudar fondos para reparar y pintar la parroquia de Pipián; habiendo tenido dicha iniciativa una acogida extraordinaria Para esas fiestas se ha confeccionado el siguiente programa:

5 p. m: Procesión de la Sagrada Imagen de Nuestra Señora del Rosario que recorrerá la población.

6 a. m. Repiques de campanas y Diana Mambisa.

10 a. m. Solemne misa a toda orquesta cantada por un coro de distinguidas y bellas señoritas del pueblo de Madruga, oficiando el R. P. Luciano García.

2 p. m. Torneo con premio al vencedor, organizado por el entusiasta señor Próspero Herrera.

9 p. m.: Baile con la afamada orquesta que dirige el profesor Joés Urfé, con su cantante Gustavo Pérez.

La pensión será 50 cts.

A dichas fiestas asistirán el Cuarteto de Trovadores Cubanos compuesto por Justo y Bernardo Vega, Alejandro Aguilar y Pedro Guerra. El Trío Matancero, compuesto por Pedro Valencia, «María la Matancera» y el conocido trovador Agustín Calderón y con estos el «Cacique de Artemisa».

Habrá una magnífica comunicación, pues ya está terminado el tramo de carretera comprendido entre Madruga y Pipián

Podemos augurar que las fiestas resultarán muy lucidas.

LICEO DE MADRUGA.—Para el sábado 12 de octubre día de la Raza, organiza un gran baile, el progresista «Liceo» de Madruga, que preside el cumplido caballero Antonio Palomares.

Han prometido su valiosa cooperación a esta fiesta las entusiastas sociedades de Güines, San José de las Lajas, Catalina Aguacate y demás lugares limítrofes.

A las 3 p. m., se iniciará la fiesta con una gran matinée infantil, para que la gente menuda se divierta. Y a las 9 p. m., dará comienzo un magnífico baile que será amenizado por la orquesta que dirige el profesor José Urfé, con su cantante Gustavo Pérez.

Existe mucho embullo y lucidísima quedará esta fiesta de la sociedad «Liceo» de Madruga para la cual reina gran animación y por lo tanto esperamos que sea un triunfo más que se anotará la Directiva de dicha sociedad.

Pepe Martell,
Corresponsal.

En el "Mercedes" claman por tener una carretera más

Ya tienen la que entronca con la de Colón; pero ésta se halla intransitable hasta Amarillas

CENTRAL «MERCEDES, septiembre

Central «Mercedes», septiembre 20.

DEL CINE.—En mi anterior escrito dije que tendríamos cine, y lo confirmo hoy. Habrá cine; pero no cine de explotación. En ello están interesadas personas que tienen el mayor deseo de que nuestro central «Mercedes» esté a la altura de los mejores centros azucareros. Por procedimientos que al efecto se vienen estudiando concienzudamente para no caer en grave error, resultará que todos seremos propietarios de él, puesto que todos recibiremos los beneficios que represente, y por lo tanto no habrá ni explotadores, ni explotados.

Para ello se hace necesario que todo el que esté interesado en el mejoramiento social de nuestro pedacito de tierra tenga la obligación imprescindible de ayudar incondicionalmente a las personas que sin interés de ninguna clase y con miras muy elevadas para acabar de una vez y para siempre con las diferencias surgidas en épocas de engaños, desean que, con una sola voluntad, con una sola idea y con una sola comprensión, llevemos en nuestras mentes impresas estas palabras: «Todo para «Mercedes», antes que todo, «Mercedes».

Tenemos pues que llegar hasta el sacrificio si fuere necesario. Me propongo recabarlo, primero, de las sociedades; después, de los particulares. Creo que mis esfuerzos lejos de representar un sacrificio, serán de mutuo beneficio, puesto que después de consumados se verá claramente que habremos elevado nuestro nivel social a la altura que siempre subsistió.

Hablo de sacrificios, y hablo mal. Sacrificio no es lo que se hace para lograr un buen fin, sino una obra muy altruista y muy elevada para el que la ejecuta o para los que la ejecutan.

En mi próximo escrito pienso tratar de esto, pero quiero dejar constancia que del éxito que obtengan mis próximas recomendaciones, dependerá la rapidez en lograr que la sociedad del «Mercedes» tenga un cine digno, de las personal que en este central convivimos.

LICEO DE MERCEDES.—Existe en esta simpática sociedad la mejor corriente para atraer nuevamente a su seno elementos de gran valía, y su digno presidente, mi buen amigo Guillermo Menéndez, se propone nombrar una comisión que presidida por él, lleve a buen término tan fausto acontecimiento.

No desmaye, amigo Guillermo, que el triunfo será suyo.

NUESTRA CARRETERA.—Grandes montones de ceniza cubren ya gran parte de la carretera que partiendo de este central llega al entronque de la de Colón a Amarillas. Nuestro buen Administrador, señor Ricardo Fernández, viendo la necesidad de su reparación, dió las órdenes a ese fin, lo que debemos agradecerle y lo felicitamos por tan plausible idea.

¿Cuándo el digno señor Secretario de Obras Públicas hará lo mismo con la malísima carretera de Colón a Amarillas?

E. de la VEGA,
Corresponsal.

EL CICLON EN MAXIMO GOMEZ

MAXIMO GOMEZ. — Aspecto que presentaba la calle La Merced, después del ciclón, 24 horas más tarde, o séase, a las 10 de la mañana del domingo 28.—R. López Sardiña.

Como hube de informar oportunamente al DIARIO, los efectos del último meteoro resultaron grandemente perjudiciales para esta zona, pues aunque no se registraron desgracias personales, las de las plantaciones y sembrados, pueden calcularse en algunos miles de pesos, lo que significa para toda esta jurisdicción, verdadera y honda desgracia.

El señor Alcalde Municipal, ha pedido decursos a los Poderes Centrales, los que deben enviarse con toda urgencia, ya que de no hacerse así sobrevendrán días tristes y de miseria, pues dentro de unos días, no tendrán nuestros campesinos nada que comer, panorama que ya casi se contempla ante el devastamiento inclemente de los campos.

También en el orden sanitario debe activarse la limpieza de la población, pues el agua estancada traerá como consecuencia focos de infección y con estos pudiera propagarse una epidemia de proporciones incalculables.

La foto muestra un aspecto de la importante calle de La Merced, completamente inundada, después de más de 24 horas de haber cesado el huracán y las lluvias, lo que da una idea de la magnitud alcanzada por las aguas en este pueblo, donde en muchos lugares midió más de una vara.

R. López Sardiñas,
Corresponsal.

Aunque no hubo que lamentar pérdidas de vidas, el ciclón causó perjuicios de consideración en la villa de Colón

Varias calles se inundaron al desbordarse un arroyo, por lo que hubo que salvar a un centenar de familias. Perdidas las cosechas. La Gurdia Rural y la Policía actuaron bien

COLON, septiembre 30.

El trágico visitante del día 23, aún cuando no tenemos que lamentar desgracias personales, nos ocasionó innumerables trastornos, debido a las continuas y fuertes lluvias.

El arroyo que pasa cerca de esta villa se desbordó inundando las calles de Mesa, Nueva, Concha y Comercio, de donde hubo necesidad de sacar a más de ciento cincuenta familias, que fueron recluídas en el Hospital y el Cuartel de la Guardia Rural.

Se han perdido muchas crías, sufriendo un considerable daño la cosecha de frutos menores.

Solamente había comunicación con la Habana, permaneciendo incomunicados con el resto de la Isla.

Digna de encomio ha sido la labor del Jefe del Puesto Militar, Primer Teniente Gustavo Carreras y del doctor Julio Miranda, Director del Hospital, quienes proporcionaron albergue y alimentos a multitud de familias pobres que hubo necesidad de sacar de sus hogares, así como del Jefe Local de Sanidad, doctor Teresa, quien facilitó los carretones de su departamento para trasbordar a las víctimas.

A las cuatro de la tarde fueron calmándose el viento y la lluvia, renaciendo la tranquilidad.

La Guardia Rural y la Policía prestaron un servicio eficiente, recorriendo el pueblo durante la madrugada y el día a fin de prestar auxilio a los necesitados. Merecen también que se les gontratule por la labor realizada.

MELANIO DIAZ.—La prensa capitalina nos dió la grata nueva de haber sido nombrado Director de la Renta de Lotería, este distinguido amigo nuestro, que fué Administrador de la Sucursal del Bando de Canadá en esta ciudad.

Un acierto del Coronel Mendieta, por lo que enviamos nuestra más calurosa felicitación al amigo Melanio.

EL PROGRAMA POLITICO COLOMBINO.—La política en Colón se desenvuelve en medio del mayor entusiasmo, ofreciendo variados panoramas, según la orientación y el rumbo que tomen las distintas organizaciones.

Las fuerzas más poderosas la constituyen los partidos Acción Republicana y el Conjunto Nacional Democrático.

Los partidos Liberal y Unión Nacionalista están en actitud de hacer pactos y coaliciones, dependiendo éstos del mayor empuje que puedan imprimirle a los partidos mencionados anteriormente, los candidatos que sean postulados y que puedan sumarse a la masa neutra, que será el factor decisivo en la próxima contienda en el término de Colón.

Esta masa neutra, pese a su neutralidad, observa y vigila el desarrollo de los acontecimiento, en espera de sumarse, no a tal o cual partido, sino a tales o cuales hombres en que el pueblo de Colón pueda ver cifrados sus más caros anhelos.

Muchos individuos piensan que el hecho de hacer política los capacita para aspirar a cargos en que hace falta la sanción popular. Están en un error. Difícilmente se llega a un alto sitial en forma improvisada

Es necesario haber laborado mucho tiempo, haberse destacado en algún orden y haber podido adquirir una buena reputación, para entonces, con este bagaje, estar revestido de cierta autoridad moral para poder lanzar una aspiración, que por lo menos sería de tenerse en cuenta y se respetaría.

Las próximas elecciones no ofrecen la perspectiva de las anteriores.

Antes eran los votos de los inconscientes, mediante la intervención del miembro político, los que le daban fuerza y la posibilidad del triunfo a un candidato. Hoy se necesita el voto consciente, el voto de calidad que es el decisivo y que sólo se adquiere con mucho tiempo de labor y con una buena reputación conquistada a través de ese tiempo.

Postular a candidatos improvisados, a más de restar fuerza a su respectiva organización, sería llevar al abismo a un partido y darles lugar a esos candidatos a que experimentaran los sinsabores de una amarga derrota.

En la actualidad es indispensable hacer una selección hasta para los cargos de concejales.

Las luchas políticas en Colón ya no son luchas de partidos, sino luchas de hombres y aquella agrupación que mejores hombres lleve, que más garantía y más confianza ofrezca, ese será el partido triunfante.

Nuevos métodos y nuevos procedimientos son los que se imponen. Es esta una de las conquistas de la revolución y una necesidad ineludible que los partidos políticos tienen que cumplir para evitar el tener que caer en los antiguos moldes y sistemas.

En Colón existen dos candidatos que están hondamente arraigados en la opinión y que gozan del aprecio y la estimación generales de la provincia. El doctor José Manuel Gutiérrez, figura distinguida, será el indiscutible Gobernador de la provincia y Alfredo Izaguirre, colombino de nacimiento, un pino nuevo, un valor positivo a quien seguramente veremos ocupando un escaño en nuestra Cámara de Representantes.

Ambos valores constituyen ya una realidad de la provincia matancera.

El Corresponsal.

Ponche de honor al ex-alcalde de la Ciudad Procer

Fué como despedida al dejar la Alcaldía de facto. Notas sociales. Amigo de regreso

EL COMANDANTE ROJAS MEIS —Muy sentida ha sido la sustitución del comandante Rogelio Rojas Meis como Alcalde de facto de Camagüey

El comandante Rojas Meis ha actuado en la alcaldía con un gran acierto dándole a Camagüey lo que otros alcaldes en muchos años no habían logrado. Desde que se hizo cargo de ese puesto, donde encontró todas las obligaciones atrasadas, los expedientes sin trasmitar, las oficinas en desorden, el Cuerpo de Policía dejando mucho que desear, en fin en completa bancarrota, desarrolló una titánica labor trabajando día y noche hasta lograr encauzar aquel estado de cosas y ahora, cuando entrega a su sucesor capitán Pérez García, deja todos los pagos al día, los expedientes se tramitan con rapidez de acuerdo con los términos que señala la Ley Municipal, nada se deja por hacer ni cumplir. Esto dicho así a vuelo de pluma y en cuanto a la parte oficinesca.

Y si vemos su gran obra en término general reconoceremos que ha reorganizado el Cuerpo de Policía dotándolo de todo lo necesario hasta lograr hacer de él un cuerpo de seguridad tan bueno, disciplinado y trabajador como el mejor de Cuba.

En el Ayuntamiento hido grandes reformas, creó un gabinete de nilisis para los pobres, construyó cuartos dormitorios para los médicos del Centro de Socorros en fin, hizo cosas muy prácticas y de positivas necesidades. Camagüey tendrá que guardar muchos recuerdos y agradecimientos al comandante Rojas Meis por su gran labor administrativa.

Su enérgica orden cumplida en todas sus partes, haciendo que todas las casas de Camagüey se arreglaran y pintaran, no permitiendo que de nuevo las afearan poniéndoles letreros que a veces son hasta ofensas a la gramática, dice por sí sólo mucho de esa labor tan eficaz y aplaudida del Alcalde que cesa, con disgusto de toda la sociedad camagüeyana.

LOS JOVENES CORRIPIO.—Estos dos jovencitos, Segundo y Justo Corripio, hijos de mi buen amigo Segundo Corripio propietario y rico comerciante de esta ciudad, han reanudado sus clases en el afamado plantel de enseñanza «Escuelas Pías».

Segundo, el primogénito, pasa a la clase preparatoria y su menor hermano Justo va para la clase cuarta. Cada uno, después de haber rendido unos magníficos exámenes, han avanzado a los grados superiores probando con ello su inteligencia y su aprovechamiento en los estudios.

Felicito cariñosamente a tan estimados amiguitos y les deseo grandes éxitos en sus estudios donde con toda seguridad han de triunfar ruidosamente.

URBANO BENITO.—Acreditado comerciante de esta plaza. Luego de haber pasado con su distinguida familia una buena temporada en la capital de la República, tuve el gusto de saludarlo.

El amigo Benito, sufrió la pena de que su paseo se viese turbado, aunque sólo fué por unos días, de pequeña contrariedad al enfermarse su distinguida esposa. Ligera dolencia que quitó algo de alegría al placer de un viaje de recreo y descanso.

Reitérole al amigo Benito y a su apreciable familia mi bienvenida y celebro que el regreso a su terruño amado haya sido ya en completo restablecimiento de su bella y joven esposa.

RENE CORDERO.—Joven activo y apreciable comerciante en el giro de farmacia. Después de haber recorrido en viaje de placer las principales urbes de los Estados Unidos ha regresado a Camagüey predio de sus grandes actividades y conocimientos.

El amigo René viene encantado de las maravillas de esa gran nación del «dóllar» y donde se incuban todas las mayores grandezas de la tierra, la patria que fundara George Washington.

Reciba el amigo René mi cordial saludo y con él nuestra satisfacción por verlo de nuevo al frente de su muy popular y acreditada farmacia.

PONCHE DE HONOR.—El día 10 y con motivo de ser el onomástico del comandante Rogelio Rojas Meis, hasta hace poco Alcalde de facto de esta ciudad, le fué ofrecido por el Cuerpo de Policía un ponche de honor.

En la Tercera Estación y organizado por el activo e inteligente teniente Eduardo Duménigo tuvo efecto este acto que resultó muy lucido En una gran mesa adornada con mucho gusto, se sentó el comandante Rojas Meis rodeado del Supervisor de la Policía, teniente Guillermo Gómez, del Jefe de ese cuerpo Díaz Socarrás y de la mayoría de los tenientes, oficiales, clases y vigilantes que no enumero por no hacer esta crónica demasiado larga. También vimos allí a numerosos compañeros de la prensa local y habanera y algunas personalidades de esta sociedad.

Ofreció el homenaje el teniente Duménigo que tuvo felices frases haciendo justicia, al comandante Rojas Meis por su actuación a favor del Cuerpo de Policía. Hablaron luego varios de los presentes y todos contribuyeron a elogiar la labor altamente práctica para los intereses de Camagüey desarrollada por el Alcalde Rojas Meis. Por último lo hizo el homenajeado dando las gracias por aquel acto de franca amistad que se le brindaba. Hizo resaltar a grandes rasgos su trabajo en la administración municipal dándonos a conocer el cambio grande y radical que logró en los pocos meses que ha actuado dejando los intereses del pueblo, que encontró en completo estado de desorganización, con todas sus obligaciones satisfechas y con dinero en caja suficiente para pagar las atenciones correspondientes a este mes.

Fué muy aplaudida la idea del teniente Duménigo organizando este homenaje a un militar que ha sabido poner muy alto el nombre del Ejército haciendo administración eficiente honrada y práctica.

SRA. [illegible]

Ha regresado de su viaje tan distinguida y culta farmacéutica. En la histórica y pintoresca ciudad de Trinidad pasó larga temporada reponiendo fuerzas perdidas quien trabaja con tanto interés, actividad y constancia.

La atenta y simpática señorita Montalván que tan fino trato tiene para todo el que visita su muy bien montada y acreditada farmacia, luego de haber repuesto las fuerzas físicas perdidas en el duro bregar, siguió a la capital de la República, donde está bajo un riguroso tratamiento médico su hermano que hace tiempo padece de penosa enfermedad.

En la Habana estuvo atendiendo a su hermano y realizando a la vez asuntos de su establecimiento. A uno y otro lado acompañó a la doctora Montalván, la distinguida señorita Aurora Espineta, inteligente práctico de farmacia que desde hace mucho tiempo coopera con la doctora Ofelina Montalvo al mejor desenvolvimiento y éxito de su farmacia.

Viene la doctora Montalván llena de salud, grandemente repuesta lo que nos es muy grato dejar consignado. Reciba la muy culta señorita Montalván y su apreciable lugarteniente la señorita Espineta, mi cordial saludo.

Ernesto R. Hernández,
Corresponsal.

Reconstrucción del cementerio de Santa María

El Alcalde, señor Embade, ha adquirido 50,000 ladrillos para conseguir ese resultado

SANTA MARIA DEL ROSARIO, septiembre.

El cementerio municipal de Santa María del Rosario, fué destruído por el huracán del año 1926, y luego más tarde, por el abandono y la acción del tiempo quedó convertido en corral de pasto d los animales. El señor André Embade y García Barbón, actual Alcade Municipal, ha procedido rápidamente a su total reparación y a cuyo efecto adquirió 70 metros de rejas para el frente, y cincuenta mil ladrillos para cercarlo, comenzando en breve las obras.

Esto constituye un verdadero triunfo para la primera Autoridad Municipal, que de tan plausible manera vela por los intereses del procomún, que por ello le guarda su gratitud.

DE REGRESO A LA CAPITAL.—El día 30 del pasado mes de agosto, trasladaron su domicilio para la capital de la República ,el doctor Miguel Bayarri y su distinguida esposa; breve ha sido su estancia en esta donde saben se les distingue y aprecia.

RETORNO.—Han regresado a su antigua residencia, en esta ciudad; la regia mansión señorial de los Condes de Casa Bayona, el doctor Fernando Auñón y Calvo y su distinguida esposa, que de tan grandes y merecidas simpatías disfrutan entre nosotros. Reciban nuestro afectuoso saludo de bienvenida.

NUEVA SOCIEDAD.—Grande es el entusiasmo que reina entre la juventud, para la constitución de una nueva sociedad de Recreo y Sport, que se titulará «Casino Deportivo de Santa María del Rosario». Los muchachos se aprestan con todas sus energías para el recreo de la juventud y esparcimiento de nuestros vecinos.

Muchas fiestas se preparan para recaudar fondos, a fin de que pronto sea un hecho la apertura de la nueva sociedad.

Oportunamente iré dando detalles.

SALUDO.—Restablecido totalmente de la afección gripal, que durante un mes me tuvo alejado de mis diarias ocupaciones, me complazco en enviar desde estas columnas del DECANO de la prensa habanera un afectuoso saludo a las autoridades de esta simpática población; a la prensa en general y a mis queridos lectores, a quienes ofrezco tenerlos siempre bien informados de cuanto de interés ocurra en la Ciudad Condal.

Francisco Hernández Lapido,
Corresponsal.

Los preparativos que hace indican que está dispuesta a conseguir de ese acto todo el beneficio posible

La organización de los clubs agrícolas para menores se ha tomado con plausible interés. Se cree que esta labor influirá de modo decisivo en el progreso agrícola local

El Inspector Municipal de Agricultura de esta Villa, señor Carlos Godínez Horta, Maestro en Cultivos, está laborando con gran entusiasmo por el éxito del Congreso Agrícola que se celebrará en el Teatro Martí, de las 10 a.m. a las 12 m. del día 20 de Octubre actual. En cada barrio del Término se está celebrando un Congreso, designándose el Delegado y el Sub Delegado, así como la «Señorita Agricultura» y su Corte de Honor, abanderadas, etc., que concurrirán ese día al acto del Congreso. Cada barrio tiene en cartera todos los problemas que le afectan, destacándose sobre todo, por su afinidad en ideas, el ansia que existe, por que las tierras sean repartidas, se facilite dinero por medio de bancos de crédito, se gestionen mercados, tanto locales como extranjeros, para la colocación de los productos cosechados, rebajas de las rentas actuales, aprovechamiento de las aguas de los ríos «Pedernales» y «Limones», que atraviesan varios barrios, perdiéndose dichas aguas por varios sumideros, siguiendo las corrientes subterráneas.

ORGANIZACION DE CLUBS AGRICOLAS PARA MENORES. — Con la colaboración de los profesores de Instrucción Pública de este Término, señores Leandro Rodríguez, Juan Bautista Quintana, Francisco Bautista y la profesora del barrio de Pijirigua, señora Sara Fuentes, se constituirán cuatro Clubs Agrícolas para menores, que serán dedicados según me informa el aludido Sr. Godínez, al cultivo de la morera y cría del gusano de seda; al cultivo del algodón; al cultivo del maíz y el último al cultivo de la piña. Además de los citados Clubs, cuenta el Sr. Godínez con la colaboración de otros profesores que radican en distintos barrios para organizar otros clubs, que dedicará a los cultivos de Habas de Lima; Tabaco, Caña, Tomate, Quimbombó, árboles maderables y frutales, etc. Todos los Clubs organizados serán presentados en el Congreso Municipal de Agricultura.

El plan de los Clubs Agrícolas para menores tiene una base a la par educativa y económica, puesto que con ello se trata de cultivar la inteligencia de los jóvenes y la noble ambición de hacerla productiva. No la ambición de los poderosos, sino el derecho a vivir de algo útil. Es laudable esta iniciativa de inculcarle a la juventud de que Cuba es eminentemente agrícola y que tenemos algo más que hacer que aspirar a un puesto de policía o vivir reconcentrados en los pueblos vendiendo billetes.

LA TRISTEZA DEL GUAJIRO.—Voy a hacer referencia en mi trabajo de hoy, a un escrito presentado por el campesino José Valdés, del barrio de Dolores 2, en el Congreso de dicho barrio, celebrado el día 29 de Septiembre pasado, digno de tenerse en consideración, como todos los que se han presentado en los distintos Congresos de barrios.

El escrito literalmente dice: «Señor Secretario de Agricultura, Artemisa, Sr.: En la reunión celebrada el día 21 de Agosto en la casa destinada a la Alcaldía (barrio Dolores) fuí electo vocal de la directiva del Congreso de Agricultura por unanimidad de los presentes en dicho acto, y hoy siento no tener frases con que demostrar mi sentimiento en cuanto a lo que nos dijeron, de que cada cual presentara por escrito lo que pensaba sobre el nuevo plan del mejoramiento de nuestra agricultura, y yo como cansado de vivir tantos años, pasando incontables trabajos, la mayor parte del tiempo sin encontrar donde ganar el sustento de mi familia, creo que es la única esperanza que nos queda, que nos den a cada agricultor un pedazo de tierra donde cultivar los frutos de primera necesidad, que será la única manera de no morir de hambre en Cuba, donde pueden vivir desahogadamente el doble de los habitantes que hoy existen, y que debido al procedimiento burgués, morimos de hambre sin auxilio de ninguna clase.—Firmado: José Valdés».

Otro escrito, presentado por el señor Baldomero Ruiz, también del mismo barrio dice: «Que si el reparto de tierras se lleva a cabo, sería sembrar la riqueza, donde los hombres trabajadores se pasan el tiempo muchas veces careciendo de lo más indispensable para la vida y sin hallar muchas veces donde ganar un centavo. Mientras las tierras se llenan de manigua que para nada pueden utilizarse, pero que siente ser víctima de un engaño; de un nuevo engaño, pues ya estamos desesperados del todo. Escribo hoy, por que lo que pedimos es muy justo, tan justo, que es una desvergüenza que en Cuba se mueran los hombres de hambre, habiendo tanto terreno donde producir, por que es nuestro deseo el trabajar, y los burgueses acaparan todo al terreno. Pero no crea, señor Secretario, que yo crea que esto sea cierto, lo del nuevo plan, pero si hay vergüenza y amor propio en los directores de este Congreso no seremos nuevamente engañados, pues, to que lo que pedimos es tierra donde trabajar. No pedimos nada imposible. Es tierra donde trabajar, donde producir para muchos, pues sabe usted que somos la base principal de la producción.—Firmado: Baldomero Ruiz.

¿No es verdad que el verdadero campesino cubano no es ambicioso? Por la lectura de los escritos anteriores. ¿No es cierto que el ansia del guajiro es tener su pedazo de tierra donde laborar, cosechar sus viandas, tener sus crías, su linda casita y su dulce compañera y para alegrar el ambiente sus hijitos saludables y contentos? Esta sería la felicidad del campesino, del pequeño propietario, sería el Rey de su pedacito de tierra. Mientras este hombre se conforma con tan poco, el ambicioso no se conforma con nada, todo le es poco.

Carlos Godínez HORTA,
Maestro en Cultivos, Inspector Municipal de Agricultura, Artemisa.

QUIVICAN, BATABANO Y GUIRA DE MELENA VAN A ESTAR MAS UNIDOS

El día 5 del próximo mes de octubre contraerán matrimonio en esta localidad la distinguida señorita Ramona Vázquez con el correcto caballero señor Pedro Hernández, alto empleado de la Secretaría de Sanidad.

Dicho acto promete ser un gran acontecimiento social a juzgar por las simpatías con que cuentan los contrayentes y los muchos regalos que están recibiendo, de los que haremos reseña en nustra próxima crónica.

Por adelantado nuestra enhorabuena.

QUIVICAN, BATABANO Y GUIRA DE MELENA SE UNIRAN POR CARRETERA.—Muy buen efecto ha causado en esta localidad la entrevista celebrada hace días entre el coronel Justo Carrillo Morales y el señor Presidente de la República, respecto a la solicitud hecha por el primero del enlace de la carretera antes mencionada.

Esta obra sería de gran beneficio para los tres términos y de verdadera atracción para el turismo, porque a la vez uniría la parte Sur de la provincia de la Habana con la de Pinar del Río.

Según informes que nos merecen entero crédito, el coronel Mendieta, que se interesa mucho por las obras públicas, que tanto benefician al guajiro cubano, carreteras, caminos, etc., ha visto con gusto el proyecto a que nos referimos.

La obra citada costará al estado menos de lo que este supone, toda vez que los propietarios, comerciantes, industriales y vecinos comarcanos darán gratuitamente toda la piedra necesaria para esa reparación, que es de vital interés para los términos mencionados.

Victorino VAZQUEZ.

EL CONJUNTO TIENE EN GIBARA UN EJECUTIVO DE ARRASTRE EN EL PUEBLO

GIBARA, septiembre.

El Comité Ejecutivo del Partido CND en Gibara, quedó constituído de la manera siguiente:

Presidente, doctor Alejandro Neira; Vice Presidentes, Perfecto Martínez, Augusto Betancourt, Tomás Sánchez, Carlos Morejón Miyares, doctora Zoila Luz del Campo y Manuel Pérez Cuenca; Secretario de Actas, Andrés Escalona; Vice Secretario, Mercedes del Campo; Secretario de Correspondencia, Antonio Téllez; Vice Secretario, Justo Friman Expósito; Tesorero, José Catalá; Vise Tesorero, Rufino Riverón; Vocales, Juan Alberto Barea, Fernando Herrera, Julio Leiva, Gregorio Velázquez, José Boberats Proenza, Pedro Granda Batista, José Pérez Mesa, Pedro Pérez Almaguer, José R. Vega, Rodolfo Pérez Legón, Luis Portelles Anzardo y Salvador Julián; Delegados a la Asamblea Provincial, 1, doctor Alejandro Neira Gou; 2, Perfecto Martínez, y 3, Salustiano del Campo.

BAHIA HONDA

OLGUITA MARTIN.—Olguita Martín Navarro se encuentra completamente restablecida de la grave dolencia que puso en peligro su vida.

La linda niña es hija de los distinguidos esposos doctor Emilio Martín y Charito Navarro.

Mi enhorabuena.

ENFERMA.—La joven y gentil señorita Ella Hernández Mas se halla enferma, recluida en su residencia de esta localidad.

Fervientes votos hago por su pronto restablecimiento.

NUEVA AULA.—Se asegura que en breve será instalada en esta población un aula de Kindergarten, noticia esta que causó júbilo a numerosos padres de familia.

A. FIGUERAS,
Corresponsal.

Las misiones en la zona de Managua y en Pinar del Río

En esta última localidad darán comienzo el día tres del mes de Noviembre por los PP. Paúles

LAS MISIONES.—La Parroquia de Managua ha sido una de las primeras misionadas en este curso misional de 1935 a 1936, que la obra de las Misiones Parroquiales comenzó con la Parroquia de Santiago de las Vegas.

El Párroco de Managua, Reverendo Padre Francisco Piedra ha quedado altamente satisfecho por la correspondencia del pueblo a la misión que dieron los Padres Paúles Daniel Romance y José Aranda, de la Comunidad de Padres Paúles Redentoristas de Luyanó, durante la misión del 15 al 22 del mes de septiembre.

Los niños, en número de más de ciento veinte, recibieron con atención las lecciones de catecismo que les dieron los misioneros, durante esos ocho días, al igual que los mayores las enseñanzas que les impartían en la noche. Si bien no poseemos los datos precisos de las comuniones y confesiones, sabemos que la comunión general fué relativamente numerosa, así como los niños que se acercaron por primera vez a la comunión, siendo de lamentar que los católicos de Managua no se hubiesen aprovechado para unirse por el Santo Matrimonio aquellos que tan sólo lo están por lo civil, y que no se hubiera popido organizar una serie de conferencias doctrinales para los hombres. Otra vez será, pues Managua, como todos los pueblos, ha de ir interesándose cada vez más por su religión.

MISIONES DE LOS PADRES PAULES EN PINAR DEL RIO.—Probablemente el 3 de noviembre, primer domingo del mes, darán comienzo las misiones de los Padres Paúles en la Diócesis de Pinar del Río, iniciando los Padres Ignacio Maestro Juan e Hilario Chaurrondo su campaña por el poblado de Arroyos de Mantua desde el 3 al 10 de noviembre; del 10 al 17 en Mantua; del 17 al 24 en Río del Medio; del 24 al 1o. de diciembre en Santa Lucía; del 1o. de diciembre al 8 en las minas de Matahambre, y del 8 al 15 en Dimas, cabecera de todos estos poblados, para volver después a descansar hasta el 30 del mismo mes, en que darán comienzo las misiones en la extensa parroquia de Batabanó y Surgidero.

Parte de la región vueltabajera que va a ser misionada en esas siete semanas es ya conocida de antiguo por los Padres Misioneros, por haberla evangelizado en otras ocasiones.

M.E.C.D. 2016

AYER FUERON NOMINADOS POR LA ASAMBLEA MUNICIPAL DEL NACIONALISMO LOS CANDIDATOS A CONCEJALES

MOVIMIENTO POLITICO

Quedaron perfectamente unificadas las tendencias de los docto res Beruff y Belt.—Suspendidas por el alto mando marianista las nominaciones de dicho Partido.—El domingo se re úne la Asamblea Provincial del Partido Unión Nacionalista de Santa Clara.—La postulación del Dr. Carlos Manuel de la Cruz para la Presidencia de la República.—Otras noticias

FERNANDO LIPEZ-PORTA

Fernando López-Dorta, nominado ayer por la Asamblea Municipal Liberal de la Habana, candidato a concejal, es, sin disputa, uno de los políticos nuevos que prestigian esa candidatura. Antiguo periodista, maestro masón, vicesecretario del Club de Aviación de Cuba, miembro de la Corporación Nacional del Turismo, Jefe de Publicidad de la Compañía Cubana de Aviación y jefe que fuera del Buró de Prensa del Partido Liberal, tiene títulos más que sobrados para figurar en la boleta edilicia de la Habana con toda seguridad de alcanzar el éxito más rotundo. Con muchos amigos y simpatizadores en esta capital, el Partido que lo ha posulado ha captado un magnífico candidato que ha de aportar muchos electores a la boleta edilicia liberal.

Queremos hacer llegar hasta el futuro concejal habanero nuestra más cordial y sincera felicitación.

NOTAS DE LA OFICINA DE «ACCION REPUBLICANA»

El doctor Miguel Mariano Gómez, ruega a los presidentes de las distintas Asambleas municipales del partido en toda le República, que se abstengan de hacer nominaciones de candidatos hasta tanto reciban las instrucciones que se enviarán oportunamente.

—Habiéndose solucionado definitivamente las pequeñas dificultades surgidas entre los afiliados de Acción Republicana en la provincia de Camagüey, por la inteligente actuación del señor Carlos M. Peláez, el próximo domingo, a las dos de la tarde quedará constituída la Asamblea Provincial que hará la designación de Delegados a la Nacional.

—También se constituirá la Provincial de Oriente el domingo por la tarde.

—La Asamblea Provincial habanera, celebrará nueva reunión en Obrapía, el alto, a las dos de la tarde del día 6 de los corrientes, para nominar los Delegados a la Provincial.

—Existe la impresión entre las personas que se consideran bien informadas de la alta política del marianismo, que la postulación del doctor Miguel Mariano Gómez se hará a mediados de mes y que a ese fin se organizará una magna fiesta.

—La Comisión organizadora del almuerzo homenaje al señor Carlos M. Peláez, Subsecretario de Comercio, que se había señalado para el sábado día 5 de los corrientes, ha suspendido indefinidamente tal homenaje a ruego del propio señor Peláez, lo que se publica para conocimiento de las personas que hayan adquirido cubiertos, debiendo reclamar el importe de los mismos a los organizadores.

—Enorme entusiasmo ha despertado en toda la República la noticia de haberse acordado la coalición de AR con el PUN.

—Numerosos telegramas están llegando a la residencia del doctor Gómez Arias, saludando al futuro Presidente Constitucional de Cuba.

PARTIDO LIBERAL
Comité Ejecutivo del barrio de Arroyolo Apolo.—Presidencia.

De orden del señor Presidente tengo el honor de citar por este medio, a reserva de hacerlo personalmente, según lo indican los Estatutos del Partido, a todos los miembros electos de este Comité Ejecutivo Liberal, para la toma de posesión del mismo, el viernes día 4 a las ocho de la noche, en el local del Círculo, sito en 10 de Octubre 524, altos, rogándole la más puntual asistencia, así como a todos los liberales de este barrio, con el fin de darle a dicho acto la lucidez a que estamos acostumbrados.

Habana, 28 de septiembre de 1935.

Matías **Averhoff**, Secretario de Correspondencia.—Vto. Bno.—**Francisco Otero**, Presidente.

UNA ACLARACION DEL DOCTOR JOSE R. DEL CUETO

Señor Jefe de la Plana Política del DIARIO DE LA MARINA.
Ciudad.

Querido amigo:

Tengo especial interés en contestar por medio de las columnas de ese gran periódico, una alusión del doctor Jorge Casuso, que me propina en sus declaraciones de ayer que vieron la luz en ese mismo rotativo.

Afirma el doctor Casuso, que mis declaraciones acerca de la candidatura que apareció como minoría para los puestos de la tendencia «Acción Constructiva carecen de fundamento.

Yo quiero hacer constar que nunca he mentido. Si el doctor Casuso pretende seguir negando la verdad, que hable por mí el doctor Raúl Menocal, que me entregó la candidatura que tanto interés tiene en negar.

En espera de ser complacido con la publicación de esta nota, le anticipa las gracias su amigo y s. s.,
Dr. José R. del Cueto

CONVOCATORIA NACIONALISTA

Que de orden del señor Presidente de la Asamblea Municipal y del Comité Ejecutivo del Partido «Unión Nacionalista» de este Término, convoco a todos los señores Delegados que integran la Asamblea Municipal para continuar la sesión permanente que dió comienzo el día 28 de septiembre, para las cinco p.m. del día 3 de octubre de 1935, en la casa número 57 altos de la calle de Simón Bolívar, haciéndole saber que la sesión se celebrará, en segunda convocatoria y se llevará a efecto con el quorum requerido por el Código Electoral y Estatutos del Partido, que es la mitad más uno, del total de Delegados que integran la Asamblea, toda vez que no se ha agotado la Orden del Día de la sesión convocada por el señor Justo Luis Pozo, Presidente del Comité Gestor Nacional, el día 28 de septiembre con la siguiente:

Orden del Día

Primero: Designación de las personas que deben figurar como candidatos a Concejales en las próximas elecciones del día 15 de diciembre de 1935.

Segundo: Acordar el Programa Municipal del Partido.

Tercero: Mociones que se presenten de acuerdo con lo que es objeto de esta Convocatoria.

Y para su publicación en el DIARIO DE LA MARINA, expido la presente en la Habana, a los 30 días del mes de septiembre.

PARTIDO UNION NACIONALISTA
Convocatoria.

En uso de las facultades de que estoy investido poro presidente del organismo máxido del partido Unión Nacionalista (Comité Gestor Nacional), por medio de la presente cito en primera convocatoria a todos y a cada uno de los Delegados a la Asamblea Provincial del Partido Unión Nacionalista, correspondiente a la provincia de Santa Clara y que fueron electos por las Asambleas Municipales de los términos abscriptos a dicha provincia, para la sesión de su constitución que habrá de celebrarse a las dos de la tarde del día 6 de octubre del año en curso en la capital y en la casa calle Teatro Martí, Tristá, esquina a Carretera Central y con arreglo a la siguiente orden del día:

1.—Constituir la Mesa de Edad o Comité Provincial con los tres delegados de más edad y los dos más jóvenes, entre los que estuvieren presentes y supieren leer y scribir, conforme a lo que determina el artículo 58 de los Estatutos del Partido.

2.—Elegir, por voación secreta, en la forma que determina el artículo 59 de los Estatutos, veintiún Delegados a la Asamblea Nacional y los miembros del Comité Ejecutivo de la Asamblea Provincial.

3.—Designar las personas que habrán de figurar como candidatos a los cargos de Gobernador provincial, Consejeros provinciales, Senadores, Representantes a la Cámara, Compromisarios presidenciales y vicepresidenciales y Compromisarios senatoriales, mayores y no mayores contribuyentes, en las elecciones del 15 de diciembre próximo.

4.—Designar el Delegado político, propietario y suplente, ante la Junta Provincial Electoral.

5.—Acordar el programa povincial del Partido.

6.—Todos los demás asuntos de que deba conocer dicha Asamblea Provincial de acuerdo con el Código Electoral y los Estatutos del Partido en la oportunidad de su constitución.—La Habana, septiembre 30 de 1935.—**Justo Luis del Pozo**, presidente.—**Arturo Miró Bornet**, secretario de correspondencia.

LA POSTULACION DEL DR. CARLOS M. DE LA CRUZ

MANICARAGUA, octubre 3. DIARIO, Habana.—La postulación del doctor Carlos Manuel de la Cruz para candidato a la Presidencia de la República, ha causado gran regocijo en la opinión liberal, pero se lamenta que Vasconcelos esté en discordia.—**Suri Guerra**, Corresponsal.

LOS AMIGOS DE PACO RIVERO

En días pasados tuvo efecto en el barrio de Peñalcer la constitución del Comité Nacionalista Amigos de Paco Rivero, habiendo salido electos presidente y secretario del Ejecutivo los señores Alfonso Suárez y Mario Consuegra.

POLITICA MATANCERA

Parece ser que Acción Republicana en lo que toca a esta provincia, está dispuesta a ceder todas y cualquiera de las posiciones en las candidaturas provincial y municipales, a cambio de la nominación del doctor Miguel M. Gómez para la Presidencia de la República. Esto, al menos, piensan y dicen los directores del PUN, lo que no afirmamos ni pasamos a creer, conociendo como conocemos de cerca y de antaño a los señores doctor José Manuel Gutiérrez y Ricardo Campanería, las dos figuras más salientes del marianismo en la provincia matancera y que cuentan, el primero, en Colón con la mitad de su electorado y el segundo con dos mil votos por lo bajo en la ciudad yumurina. Pudiera ser, que los señores Campanería y Gutiérrez fuesen a cualquier sacrificio con tal de que Miguel Mariano obtenga la nominación presidencial por el PUN y por AR, pero no vemos las ventajas que esta solución le proporcionaría al electorado marianista, que tiene más aspiraciones en los municipios que pudiese ganar y en el Gobierno provincial, que en las distintas dependencias que controla el Poder Ejecutivo.

—El señor Palmer, Alcaide de la Cárcel de Cárdenas, elemento de positivo arrastre y figura simpática entre las que combatieron el pasado régimen, ha constituído en la Perla del Norte un partido municipal con el que irá a los comicios de diciembre 15 en oposición al cargo de la Alcaldía. Desmembrado completamente el Partido Liberal en esa ciudad y reunidas las huestes conservadoras bajo la dirección de los Verdeja y los Castros, no es dudoso el resultado de los comicios que se avecinan aunque pudiera ocurrir que el electorado liberal hoy acéfalo en ese término y por lo tanto inerte, se pusiese en movimiento para votar por la candidatura que patrocine el señor Palmer.

—El próximo domingo día 6, según convocatoria publicada al efecto, se reunirá en los salones del Gobierno la Asamblea Provincial del PUN para nominar los candidatos a cargos de Consejeros, Representantes y Gobernador de la provincia, acto al que nos proponemos asistir, para informar debidamente a los lectores del DIARIO. Se designarán asimismo los delegados a la Asamblea Nacional entre los que han de figurar varias mujeres, una de ellas, la señora Nodarse, miembro de la Asamblea Municipal del término de Manguito.

Tienen asegurada su nominación de candidatos a Representantes, el doctor Máximo Rodríguez Alonso, el doctor Troadio Villa, Paulino Solés, Alcalde de Matanzas; Valdés Caro, de Colón, y acaso la señora González Cobo, si cuenta para ello con el concurso de los elementos que comanda Agustín Acosta, que es el director y jefe de la política del PUN en Matanzas.

Como candidato a consejero está asegurado el señor Ramón la Osa, designación ésta que no sólo aplaude y apoya el término capitalino, sino todos los demás porque se ha ganado ese premio el modesto ciudadano que siempre estuvo al lado del pueblo, lo mismo en los días de júbilo que en los de desgracia.

Corresponsal Político

DOCE MIEMBROS REPUDIAN EL PACTO NACIONALISTA CON LA AR

Para la tarde de ayer estaba convocado el Directorio Central del Partido Unión Nacionalista.

Este organismo, integrado por el nacionalismo y por los Partidos que últimamente se le han unido o sean Demócrata Nacional del cual es líder el Dr. Alberto Botet, y Renovación Nacional, que sigue al Dr. Carlos Saladrigas, debía conocer de los informes que los comisionados del Partido para un pacto con las huestes del Dr. Miguel Mariano Gómez, tuvieran a bien hacerle.

Pero la reunión se frustró. Los doce miembros del Directorio —la mayoría— que se ha producido en contra del pacto con el Dr. Miguel Mariano Gómez, estaban presentes a la hora señalada, no así aquellos a los cuales se les supone propiciadores del pacto con A R, los cuales no integraron el quórum.

En vista de lo sucedido ayer, nuestro repórter recogió la impresión de destacados miembros del Partido U. Nacionalista de que el pacto con Acción Republicana ha sido desechado.

ACTIVIDADES DE A. R.

Se cita por este medio a todos los Secretarios del Partido «Acción Republicana», que no figuren como miembros del Ejecutivo Municipal ni como delegados a la Asamblea Provincial tendrá lugar el viernes 4 del corriente de dicho partido, para la reunión que mes, a las 8:30 p.m. en el Círculo de «Acción Republicana» del barrio de Vives, sito en la calle de Florida número 38, altos.

Rogamos la más puntual asistencia ya que se tratarán asuntos de gran trascendencia para el futuro de nuestro Partido.

De ustedes con el mayor respeto y más alta consideración.

Angel Hernández
Secretario de actas

Armando Rodríguez
Scrio. de correspondencia

LA ASAMBLEA PROVINCIAL DE ORIENTE

Santiaog de Cuba, Septiembre 30.—A las dos de la tarde comenzó la Asamblea Provincial del Partido, presidiendo el Dr. Wilfredo Albanés. La mesa de edad la constituyeron el Licenciado Dr. Bravo Correoso, quien pronunció un brillantísimo discurso, analizando la política nacional. Del General Menocal dijo que tuvo sus pecados, pero que se lavaron en el río de la Revolución. Cien delegados contestaron al pase de lista. Se dió un receso. A las seis de la tarde se reanudó la Asamblea protestando los delegados de Songo y San Luis sobre una resolución. El Licenciado Bravo Correoso, como en sus buenos tiempos impuso el orden apelando al patriotismo de los reunidos. Votaron 92 delegados, resultando electo presidente el Dr. Wifredo Albanés. Fueron designados 21 deleados a la Asamblea Nacional: Wifredo Albanés, Pedro Goderich, Antonio Bravo Acosta, Emilio Chibás, Ramón Corona, Rafael Peña, José Oñate, Luis de la Torre, María Caro de Chacón, Enrique Tamayo, Francisco Vázquez, Antonio Martínez, Justino Arrue, Eduardo Martínez, Alejandro Neyra, José Dardet, José Espino. Seguidamente hicieron uso de la palabra los señores Bravo Correoso, Goderich y Vázquez, siendo aclamado el General Menocal.

Presidencia de la Asamblea Municipal del Partido Unión Nacionalista celebrada anoche en Reina 57. En la foto aparece un Delegado en el momento de depositar su voto en la urna, el Presidente de la Asamblea, doctor Antonio Beruff Mendieta y demás miembros que ocuparon puestos en la mesa presidencial.

LA ASAMBLEA NACIONALISTA POSTULO SUS CANDIDATOS A A CONCEJALES

Desde las cinco de la tarde de ayer se encontraban reunidos en el Círculo Nacionalista de Reina 57 los Delegados a la Asamblea Municipal de dicho Partido al objeto de continuar la sesión suspendida en días pasados para proceder a las nominaciones de los candidatos a Concejales.

La Presidencia

Presidió el acto el que lo es del Municipal doctor Antonio Beruff Mendieta y de Secretario el doctor Emilio Vasconcelos. También ocuparon puestos en la mesa presidencial el Gobernador de la Habana Coronel Celestino Baizán, Alfredo Alvarez, Dr. José Ambrosio Casabuena, Oscar Edreira, Alberto Martínez, Narciso Morán, Ricardo Cabanas, Augusto Martínez Feveira y otros.

La sesión

Abierta la sesión por el doctor Beruff se procedió al pase de lista respondiendo así la totalidad de los Delegados, pero a continuación se acordó recesar por una hora pra armonizar intereses ya que la tendencia del doctor Belt había asistido al acto respondiendo al pacto efectuado en la pasada reunión de la Asamblea cuando fué proclamado el doctor Beruff Mendieta candidato a la alcaldía y por cuyo pacto se reconocía a los adictos del Alcalde la minoría de la Asamblea y por lo tanto con derecho para designar nueve candidatos a Concejales.

La elección

Reanudada por fin la sesión después de larga espera, se procedió a la elección de los candidatos que figurarán en la boleta del Partido Unión Nacionalista en los próximos comicios, resultando electas las siguientes personas:

Los candidatos a Concejales

Ricardo Morán Castro; Antonio Pérez Manrique; Francisco Andreu y Queipo; Juan Ramírez de Arellano y Gonzálezde Mendoza; Pablo Suárez Llata; José Manuel Fernández; Juan de la Barrera y Rubio; José Francisco Prieto y Liera; José Luis Márquez y Rodríguez; Dolores Aguila Alfonso; Eugenio Antigua Calás; José Huerta Oliva; Santiago Prieto Vernezobre; José Agustín Borges del Junco; Francisco Rivero San Román; José A. García Gracia; Gustavo Alquízar y Miranda; José Manuel Villarruel y Mazón; Oscar Remirez André; Longino Gabriel Oliva; Augusto Martínez Pereira; Alejo Cossio del Pino; Manuel Sanjeau Señorián; José Miguel Tarafa Moreno; Heriberto del Porto de los Ríos; Andrés Avelino Fonseca; Alberto Tutor Cosio.

Los oradores

Una vez efectuada la elección de los candidatos usó de la palabra el Secretario particular del Alcalde Dr. Belt, señor Augusto Martíntz Pereira, quien habló de los Delegados en el sentido de que terminadas ya las tendencias dentro del PUN todos los nacionalistas debían propender a laborar en favor del Partido y por el triunfo de sus candidatos. A continuación ocupó la tribuna el señor Alfonso y cerró acto con elocuente discurso el Presidente de la Asamblea Municipal y candidato a la alcaldía habanera doctor Antonio Beruff Mendieta que fué muy ovacionado.

NOTAS POLITICAS DE CAMAJUANI

Dentro del CND existen profundas divisiones que amenazan con el fracaso más rotundo en las próximas elecciones, ya que son tres tendencias las que mantienen divididas y subdivididas estas fuerzas menocalistas que hasta hace poco se movían conjuntamente logrando formar un gran partido de mayoría.

Aproximándose ya los comicios, parece que elementos menocalistas tratan de celebrar una reunión para que de ella surja la verdadera unificación del Partido y desaparezcan las asperezas que divide a la masa conjuntista, que la colocan dentro de un plano de franca derrota.

El señor Guadalupe Cuéllar, propiciador de la unificación, secundado por José Peñate y Valentín Jiménez stán desarrollando una activa labor dentro de los afiliados todos, y el próximo sábado se celebrará una asamblea general para la que se están citando a los integrantes de las distintas tendencias con el fin de llegar a una solución definitiva, y en cuya reunión los dirigentes del Partido, expondrán la situación en que se encuentra el Partido con vistas a las elecciones, debiendo desaparecer todas las diferencias para marchar todos unidos compenetrados del mismo sentir a bucar el triunfo en las urnas electorales.

A esta reunión se nos asegura concurrirá el doctor Cué, Presidente de la Provincial para sellar la unión mediante la intervención de este hábil político que sabe resolver siempre los grandes problemas conjuntistas.

Quirós. Corresponsal

JUNTO AL CAUDILLO EN PRADO 66

El círculo del «Conjunto Nacional Democrático» en Prado 66, vióse sumamente concurrido. Acudieron a entrevistarse con el Gral. Menocal numerosas comisiones del interior de la República, con el propósito de informarle respecto a la constitución de las Asambleas en sus respectivas provincias.

Allí saludamos y cambiamos impresiones con el doctor Santiago Verdeja, que se siente altamente regocijado de su triunfo en la provincia de Matanzas, donde anteayer la Asamblea provincial del CND lo proclamó candidato a la Vice-presidencia de la República.

Matanzas —según sus propias palabras— es una provincia esencialmente menocalista, y responderá efectivamente a nuestro favor en los próximos comicios».

El doctor Pedro Cué a su regreso de la provincia villareña, nos dijo lo siguiente:

«La Asamblea provincial que debió celebrarse ayer en Santa Clara, conforme a la convocatoria, no pudo tener efecto por la formidable pugna de intereses que existe en la provincia que esperamos queden armonizados prontamente».

El doctor Cué en ese sentido ha realizado una gran labor conciliadora, a fin de aunar todas las tendencias.

El doctor Manuel Febles Montes, perteneciente al CND en Cienfuegos, e inclinado a la tendencia del señor Rafael Pérez Morales, ha presentado ante el Tribunal Superior Electoral, nando la Asamblea Municipal cenedista en Cienfuegos en lo que respecdiversos recursos contenciosos impugta a los doctores Santiago Rey y Armando Aguilar.

Esto impide a los recurridos concurrir a la Asamblea Provincial fijada para el 5 de octubre en segunda convocatoria.

ASOCIACION NACIONAL DE AMIGOS DEL DR. OSCAR G. EDREIRA

Los elementos que han iniciado la labor de agrupar en la Provincia de la Habana a todos los hombres de buena voluntad y a todas aquellas personas que perteneciendo a las distintas clases sociales de que se compone nuestra República, y que se benefician directa o indirectamente con las leyes presentadas por el doctor Edrira y que han sido aprobadas los que componemos la Comisión Organizadora de esta colectividad les hacemos por este medio un llamamiento para que se inscriban y laboren por el engrandecimiento de estas Instituciones ya que si hasta ahora el doctor Edreira ha sido el líder y defensor incansable de la justicia y el derecho de todos los ciudadanos desde el Consejo de Estado es de suponer que luchando porque resulte electo Representante estarán protegidos los intereses de todas esas personas que anteriormente mencionamos.

Concientes de sus derechos los elementos pertenecientes a las capas humildes de nuestra sociedad se han propuesto al ingresar en este movimiento llevar al Congreso al único hombre capaz por su alteza de miras y rectitud de principios de defender sus intereses con honradez.

Este Comité organizador que tiene el criterio de que la política debe hacerse no con palabras sino con hechos para evitar los engaños, da a conocer a continuación la labor realizada por el doctor Edreira en bien de nuestro pueblo y la sociedad en el Consejo de Estado: Leyes que ha nsido aprobadas por iniciativa del doctor Oscar G. Edreira:

Relación de Proyectos de Decretos Leyes, Enmiendas y Mociones presentadas al Consejo de Estado por el doctor Edreira:

Proyecto de Decreto Ley capacitando a los doctores en Pedagogía para ocupar el cargo de profesores de las asignaturas de letras, en los Institutos de Segunda Enseñanza.

Proyecto de Decreto Ley modificando la vigente sobre Retiro Ferroviario y Tranviario y organizándolo con bases científicas.

Proyecto de Decreto Ley suspendiendo el Impuesto y Sello a los títulos y diplomas expedidos por la Universidad, Institutos, Escuelas Normals, tc.

Proyecto de Decreto Ley modificando los Artículos III y XXV de la Ley de 11 de Junio de 1918 sobre Pensiones a Veteranos, autorizando a las hijas de éstos, viudas y divorciadas, al disfrute de la pensión si la hubieren perdido.

Proyecto de Decreto Ley modificando los Artículos LI y LVII del Reglamento del Registro Civil autorizando la inscripción de nacimientos en todo tiempo sin necesidad de formación de expediente alguno.

Proyecto de Decreto Ley concediendo un crédito de 25 mil pesos para la construcción de una casa para la familia de Maceo.

Proyecto de Decreto Ley aumentando 20 y 50 por ciento la cuantía de las pensiones concedidas por Leyes Especiales.

Proyecto de Decreto Ley modificando el Artículo IV de la Real Orden de 30 de junio de 1833 sobre Cédulas de Privilegio de Invención por la que se beneficia a los inventores que carecen de medios económicos.

Proyecto de Decreto Ley modificando la vigente sobre Retiro Civil y organizándole con bases científicas y dotándolo de nuevas fuentes de ingreso.

Enmienda a la ley que regula el ejercicio de la profesión de Contador Público equiparando a los actuales Peritos y Profesores Mercantiles, a los Contadores Mercantiles, a los Contadores Públicos.

Proyecto de Decreto Ley de emergencia modificando la gente sobre Retiro Civil, estableciendo nuevas fuentes de ingresos para dicho Fondo.

Enmienda al Artículo VIII del Proyecto de Decreto Ley sobre Mutualismo Médico por la que se dispone que los servicios de asistencia médica y hospitalaria se presten sin distinción de religión, raza o nacionalidad.

La Comisión

EL NACIONALISMO TIENE QUE INSPIRARSE EN LOS PRINCIPIOS DEMOCRATICOS

Como aspirante a Concejal por el Partido Unión Nacionalista, espero que en la Asamblea que tendrá efecto el jueves para llevar a efecto las postulaciones de los que han de figurar en la boleta, se me designe.

Aspiro con justos títulos, por mi labor revolucionaria y por ser de los fundadores del Partido, al que presto todo mi concurso y energías.

El nacionalismo espera que los Jefes del Partido que son los que vienen seleccionando a los que han de figurar en las candidaturas, lo hagan inspirándose en la más estricta justicia.

Hay que llevar una candidatura representativa, en la que estén representadas todas las clases sociales, y en la que los elementos revolucionarios sacrificados y los modestos luchadores de los barrios, no sean postergados por los arrivistas y privilegiados.

Cuento con el apoyo de muchos delegados y espero que la voluntad de éstos se pueda manifestar libremente, sin que el «cartabón» vuelva a jugar un papel importante, como en épocas pasadas, reprobadas por el nacionalismo. — RAMON BETANCOURT Y GARCIA.

Junta Municipal Electoral del Este de la Habana

SE SOLICITAN LOCALES para instalar colegios electorales en los siguientes barrios: en Casa Blanca, cuatro casas; en Colón, once casas; en Monserrate, quince casas; en Paula, cuatro casas; en Punta, diez casas; en San Felipe, cuatro casas; en San Francisco, tres casas; en San Isidro, ocho casas; en San Juan de Dios, ocho casas; en San Leopoldo, quince casas; en Santa Clara, cinco casas; en Santa Teresa, seis casas; en Santo Angel, seis casas; en Santo Cristo, cuatro casas y en Templete, cuatro casas. Los dueños o arrendatarios principales de casas que deseen ceder un local adecuado en bajos, para instalar esos colegios el día de la próxima elección, por un arrendamiento de diez pesos ($10.00) por ese día, deberán pasar a hacer su proposición antes del día siete del corriente mes, por la Junta Municipal Electoral del Este, situada en la casa calle de Escobar número 66, entre Concordia y Virtudes.

3d-2.

Información Telegráfica del Interior de la Isla

Por nuestros Corresponsales a través del hilo directo del DIARIO

HABANA

HURTO DE PRENDAS.— MARIANAO, octubre 3.—DIARIO. Habana. Enrique Alcalde Vila, de San Julio, sin número, ha denunciado a la Policía que al ausentarse de su domicilio, para la Habana, le hurtaron prendas y ropas de su propiedad que aprecia en la cantidad de setenta pesos, sin que sospeche de persona alguna como autor del hecho.

DENUNCIA DE ESTAFA.—Sergio Miró Isla, vecino de 12 y 5, reparto Buena Vista, ha denunciado de estafa a los carniceros Antonio Barbasán y Abraham Mena, según el denunciante estos debían de abonarle la cantidad de 92 pesos, entregándole un cheque por esa suma lo que al tratar de hacerlo efectivo resultó no tener fondos los libradores de dicho documento, por lo que se considera perjudicado por la suma ya mencionada.

PETICION A LOS F. C. UNIDOS —El doctor Jos Figarola Infante, Alcalde de Marianao, ha dispuesto el arreglo de la vía férrea de la calle Luisa Quijano, ya que no ha tenido resultado alguno en las distintas gestiones que ha hecho cerca de la Empresa de los F. C. Unidos. El doctor Figurola, una vez terminadas dichas obras, presentará un embargo a dicha Empresa en cobro de pesos.—R. Martínez, Corresponsal.

MATANZAS

DETENIDO EL AUTOR DE UN HECHO DE SANGRE

MATANZAS, Octubre 3.—DIARIO. Habana.—La Guardia Rural detuvo a Félix Díaz Terry, quien le produjo una gravísima herida en el pecho, de cuarenta centímetros de longitud, a Oscar Díaz Armas, quien se encuentra gravísimo. Dicho suceso ocurrió en Limonar.—LOVIO, corresponsal.

SANTA CLARA

CONTINUAN LOS AUXILIOS A LOS HERIDOS Y A LOS CARENTES DE HOGAR Y ABIMENTOS, EN LA ZONA CIENFUEGUERA

CIENFUEGOS, Octubre 3.—DIARIO. Habana.—El Secretario de Sanidad, doctor Ituarte, está mereciendo plácemes del pueblo de Cienfuegos, por el interés y la eficiencia desplegadas en la labor sanitaria, extendida a todos los barrios con el concurso de médicos y enfermeras provistos de abundante material, medicinas, sueros y vacunas, procurando, asimismo, que la Cruz Roja Nacional, dirigida personalmente por el doctor Evelio Figarola y por el comandante Alba, envíe conjuntamente con esos «teamsí de auxilio, víveres, camas y ropas para los damnificados.

El Secretario doctor Ituarte envió hoy «teams» de médicos y enfermeras para Rodas y Lajas, con abundante material para atender a los heridos y realizar la vacunicción obligtoria en esos pueblos. Hoy recibió el Secretario un telegrama del teniente doctor Mir—que había salido ayer para Trinidad y Casilda—dándole cuenta del agradecimiento del vecindario por esos auxilios.

Tanto el Secretario de Sanidad como la Cruz Roja Nacional han enviado medicinas, víveres y otros auxilios a los pueblos de Rodas y Abreus.

El Administrador de la Aduana, doctor Domingo Castellanos, visitó al doctor Ituarte para darle cuenta de que la mayoría de los víveres que se están sacando de los Almacenes Afianzados—que fueron destruídos por el ciclón—están fermentados, por lo que debe prohibirse su consumo y ordenarse su inmediato decomiso. El doctor Ituarte ordenó que se investigara lo denunciado por el celoso Administrador de la Aduana.—OBDULIO, Corresponsal.

LA SITUACION DE MANICARAGUA

MANICARAGUA, Octubre 2.—DIARIO. Habana.—Anoche, en los salones del Casino Español, se celebró una importante reunión a la que asistieron comerciantes, propietarios, obreros y autoridades. En dicha reunión se nombraron comisiones encargadas de rendir informes sobre los daños causados por el huracán y otra encargada de visitar al Presidente de la República para que exponga la situación de miseria del campsinaje y a la vez solicitar recursos para aliviar la penuria. Dicha comisión salió hoy para esa Capital.—SURI GUERRA, corresponsal.

FALLECIO EL DR. JOSE ANTONIO SUAREZ, JEFE DE SANIDAD DE CAMAJUANI

CAMAJUANI, Octubre 3.—DIARIO. Habana.—Falleció hoy el doctor José Antonio Suárez Gutiérrez, Jefe Local de Sanidad, hermano del Fiscal del Tribunal Supremo doctor Miguel Suárez y tío del Consejero de Estado doctor Miguel Suárez Fernández, cuya llegada se espera en estos momentos.

Ha sido muy sentido este fallecimiento. Por la casa mortuoria han desfilado todas las representaciones de las fuerzas vivas, autoridades, etcétera.

El sepelio se efectuará mañana, a las 9 a. m.—QUIROS, Corresponsal.

REPARTO DE DONATIVOS A LOS DAMNIFICADOS.—CIENCUEGOS, octubre 3. DIARIO. Habana.—Al mediodía de hoy arribaron a Cienfuegos, por carretera, las señoras Piedad Sarrajn de Suárez; Clara Carrerá de Mendieta «Yoyina» OFarril de Mendieta, portando la suma de $966.00, producto de la colecta hecha en la Habana entre algunas instituciones y personas caritativas.

Dichas señoras acompañadas de la esposa del Alcalde, señora Josefina Villa de Cabrera, de la señora Julia Consuegra de Montalvo y las señoritas Amparo Ondarza, Eugenia Vila, y Nena, Cuca, y Eva Castineira, repartieron dicha suma, personalmente entre los damnificados en los barrios pobres de la ciudad.

Los señores Ramón López y Mariano Guastella, de la firma «Crusellas y Compañía», repartirán mañana por medio de tarjetas, entre los damnificados, un rancho conteniendo arroz, harina, frijoles, leche condensada, café y azúcar. También le han cedido a la Cruz Roja la carpa «Jabón Candado, con capacidad para 350 camas que será utilizada en el albergue de familias que se han quedado sin hogar.

La Cruz Roja recibió esta tarde 600 camas equipadas que adquirió en la Habana el comandante Alba, de esa institución.

Los señores Luis Emilio Hernández Presidente de la Cámara de Comercio, y José Ramón Cuevas, miembro de la misma, están investigando qué hay de cierto acerca de que algunas casas comerciales han vendido víveres a la Cruz Roja a precios no razonables. Hasta este momento resulta que las casas de Castaño, de Cacicedo y de Antonio Alvarez, a más de haber vendido a precios más bajo que el mercado, han regalado cajas de leche condensada y siguen contribuyendo con otros donativos. Todo obedece, a parecer, a una mala interpretación al darse la noticia a otros colegas.

El Alcalde Cabrera, accediendo a sugerencia del Centro de Propietarios y deseoso de dar facilidades a los propietarios urbanos y rurales, ha resuelto suspender por el término de 90 días a partir del primero del corriente, las reglas vigentes relativas a obras de construcción de edificios e industrias cercado de solares.

Quinientos obreros trabajan ya en las plantaciones de Juragua, de la Compañía de Jarcia de Matanzas, donde las pérdidas ascienden a cien mil pesos.

La Comisión de Obras Públicas Municipal continúa obligando al derribo de las casas que ofrecen peligro. En el hospital Civil, donde están recluídos los heridos más graves, están trabajando 20 médicos y numerosas enfermeras de la Habana.

El Secretario de Sanidad doctor Ituarte continuará algunos días más en esta ciudad.—Obdulio, Corresponsal.

Y AVANCE por la tarde.
Lea ¡ALERTA! al mediodía.

Viaje por el nuevo turbo-eléctrico
"QUIRIGUA"
a New York el Jueves 10 de Octubre a las 7 P. M.

Estos esbeltos, flamantes buques le invitan a usted a viajar en un ambiente de cordial llaneza. Baile, natación, juegos de cubierta, cocina renombrada y competente personal.

UNITED FRUIT COMPANY
Oficina de Pasajes: Prado 110-A, Tel. M-8268
Oficinas Generales: Muelle de Santa Clara, Tel. M-6975

LA GRAN FLOTA BLANCA

Compañía Trasatlántica Española

SERVICIO DE VAPORES CORREOS TODO EL AÑO.

El vapor correo
"HABANA"
saldrá el 18 DE OCTUBRE, para,
VIGO, CORUÑA, GIJON, SANTANDER Y BILBAO
—vía New York—

El vapor correo
"MARQUES DE COMILLAS"
saldrá el 17 DE OCTUBRE, para,
CADIZ y BARCELONA —vía New York—

Salidas para VERACRUZ:
Vapor "MARQUES DE COMILLAS"..... 8 de Octubre
Vapor "HABANA" ..... 11 de Octubre

Agentes Generales:
GARCIA & DIAZ, Ltda. Palacio de la Lonja. Apartado 1690.
Teléfonos: M-6912 y M-6911, Cable: Amgardiaz.— Habana.

LINEA DEL PACIFICO
MALA REAL INGLESA
Moto Nave "REINA DEL PACIFICO"

Próxima salida para Europa:
30,000 toneladas
14 DE OCTUBRE
PARA
VIGO, CORUÑA, SANTANDER, LA PALLICE, LIVERPOOL, CON ESCALAS EN NASSAU Y BERMUDA:

Próxima salida para Centro América, Perú y Chile
Vía Kingston, Jamaica y La Libertad (Ecuador)
Vapor "Orduña"
OCTUBRE 6

Para informes DUSSAQ Co. Ltda. S. A.
Palacio del Centro Asturiano. Teléfono A-6540.

M.E.C.D. 2016

Anuncios Clasificados de Ultima Hora

PROFESIONALES

2— DRES. EN MEDICINA.

Dr. J. R. Alvarez
JOVELLAR ESQ. A N.
Teléfonos: U-5400 y FO-1361.

Tratamiento de la Hernia, sin recurrir a operación, ni al uso permanente del braguero. Desprovisto de peligro, dolor y complicaciones de todo género. El paciente puede continuar sus ocupaciones habituales. Consultas: turno fijo.

CLINICA

INSTITUTO DEL VIEJO

NEPTUNO 120, CASI ESQUINA A PERSEVERANCIA
Telf. A-9225

Cuerpo médico especializado en tratar enfermos de más de 40 años.
Servicios esmerados de consulta, curaciones. DOMICILIARIO, electricidad médica. Laboratorio, Farmacia, de ojos, ortopedia, quiropedista, dentales, óptica y de clínica para casos quirúrgicos.
En el INSTITUTO DEL VIEJO se han tratado con éxito más de DOS MIL asociados.
Seriedad y solvencia. CUOTA MENSUAL: $1.50 Servicio permanente.
A toda persona de más de 40 años que desee asociarse y presente este anuncio en la Oficina, se le obsequiará con el primer recibo.

COMPRAS

17— MUEBLES Y PRENDAS

A-6620 COMPRO MUEBLES

Máquinas de coser, pianos, radios, baúles, maletas, máquinas de escribir, maniquíes. Todo mueble de Oficina. Pago más que nadie, «La Moderna», Salud 3. Telf. A-6620.

COMPRO: M-9136

Máquinas de coser, escribir, baúles, maletas, contadoras, vidrieras, archivos metálicos, muebles de Oficina, radios, pianos, neveras, enseres de Cafés y Fondas, muebles modernos. Avise a esta casa. Salud 11. Telf. M-9136.

VENTAS

48- CASAS

GANGA: EN EL VEDADO, CALLE 21 esquina a B., vendo casa moderna, monolítica, compuesta de jardín, portal, sala, 3 habitaciones, baño intercalado, cocina, pantry y cuarto y servicio para criados. Precio: $8,000 F. Gálvez. M-2525 y M-9265, Empedrado 30.

¡GANGAS! VEDADO: CASA RENtando $35.00, próxima a Doce, (280 metros): $3,500. Menos de $10.00 metro de terreno y fabricación. Escobar, (pequeña): $1,200, Prado 19, altos. M-6513.

DOS PLANTAS, SUPERIOR CONStrucción, inmediata Infanta: $4,900. Pueden dejarse los $4,000. Otra, lujosa, con garage, (Habana): $7,500. Otra, iguales condiciones, (Víbora): $4,500. Prado 19, altos. M-6513.

MAGNIFICA RESIDENCIA, JUNTO gran Avenida Serrano, (Santos Suárez), con portal, sala, recibidor, 4 amplios cuartos bajos y uno alto, baño superior, etc. $3,900. Es regalada. Prado 19, altos. M-6513.

OTRAS MUCHAS, BARATISIMAS: Luyanó, con portal, 2 cuartos, patio, calles asfaltadas: $1,100; otra, en mejores condiciones: $1,300; otra, pequeña: $1,000.

VIBORA: AMPLISIMA CASA, MAMpostería, madera, (como nueva), calle asfaltada: $1,000; otra, con portal, capaz, moderna, frente tranvías: 1,600 pesos; otra, calle Delicias: $2,300. Prado 19, altos. M-6513.

TEMIENDO UN ATENTADO CONTRA SU VIDA, EL REY BORIS NO SE PRESENTO

SOFIA, octubre 3, (AP).—El rey Boris, señalado por los terroristas como objetivo de una conspiración contra su vida, no se presentó hoy en público, a pesar de estarse celebrando con actos públicos el aniversario de su exaltación al trono. La capital permaneció en estado de guerra, suspendiéndose las paradas militares señaladas para hoy.
Han sido arrestados 40 oficiales del ejército, que serán juzgados la semana que viene.

JUNTA MUNICIPAL ELECTORAL DEL NORTE

HABANA

SE SOLICITAN LOCALES PARA INSTALAR COLEGIOS ELECTORALES EN LOS SIGUIENTES BARRIOS: En CAYO HUESO, veintidós casas; en DRAGONES, once casas; en GUADALUPE, diez casas; en PEÑALVER, quince casas; en PUEBLO NUEVO, veintidós casas; en SAN LAZARO, diez y nueve casas y en TACON, ocho casas. Los dueños o arrendatarios principales de casas que deseen ceder un local adecuado en bajos para instalar esos colegios el día de la próxima elección, por un arrendamiento de diez pesos ($10.00) por ese día, deberán pasar a hacer su proposición antes del día nueve del corriente mes, por la Junta Municipal Electoral del Norte, situada en la calle Príncipe números veinticinco y veintisiete, entre Espada y Hospital.

4 5 6 7 8 y 9.

Junta Municipal Electoral del Sur de la Habana

Se solicitan locales para instalar Colegios Electorales en los siguientes barrios: en Arsenal, ocho casas; en Atarés, quince casas; en Ceiba, diez casas; en Chávez, trece casas; en Jesús María, siete casas; en Marte, siete casas; en Pilar, once casas; en San Nicolás, diez casas; en Villanueva, diez casas; en Vives, ocho casas. Los dueños, arrendatarios principales o apoderados de casas que deseen ceder un local adecuado en bajos para instalar esos Colegios, el día de las próximas elecciones, por un arrendamiento de DIEZ PESOS ($10.00) por ese día, deberán pasar a hacer su proposición y firmar el contrato correspondiente antes del día nueve del corriente mes de octubre, por la Junta Municipal Electoral del Sur, situada en la casa calle de Rayo número ciento catorce bajos, esquina a Indio.

VENTAS

48- CASAS

VENDO, A GRAN OPORTUNIDAD, casa en 12 número 9, entre Concepción y Dolores. Informan, en la misma.

EN SANTOS SUAREZ CASI REGAlada vendo preciosa casa a 1 cuadra del tranvía, jardín, portal, sala, 3 cuartos, baño intercalado, comedor fondo, gran patio. Véala y se convencerá. Teléfono I-3167.

HORROROSA GANGA. REPARTO Almendares. Vendo en el crucero de playa lujoso chalet moderno con jardín, portal, sala, comedor, 4 dormitorios, lujoso baño y garage, todo citarón, carpintería de primera, costo $14,000. Lo doy en $4,900. Verlo a todas horas calle 9 y 12 Reparto Almendares, Marianao. Oficina Sr. Alpendre. 48

VENDO UNA ESQUINA, RENTA 88 pesos. Se permuta por establecimiento. Informes: Industria 160, García.

49- SOLARES

ALTURAS DE ALMENDARES

En Calzada, sombra. Vendo parcela de 18 por 40 varas, a $5.50, la vara. Facilidades de pago. Benítez: M-7058.

SIERRA, FRENTE AL PARQUE: $3.20

Vendo dos parcelas de 12 por 50 y 16 por 50. Facilidades de pago. Benítez. M-7058.

51- ESTABLECIMIENTOS

SE VENDE UNA BOTICA. ES UNA ganga. Informan: Hospital 106, bajos, entre Salud y Jesús Peregrino, de 2 a 6.

VENDO ALMACEN DE VIVERES, en 4,000 pesos, en Calzada. No paga alquiler y sobran 80 pesos, por embarcar su dueño. Informes: Industria 160. García.

VENDO UNA GRAN VAQUERIA, con 20 vacas de leche, una caballería arrendada. Alquiler 20 pesos, con su casa y una gran casa para ordeñar, en Marianao. Precio: 1,500 pesos. Informes: Industria 160, García.

53- AUTOMOVILES-ACCESORIOS

GANGA: LUJOSO LIMOUSINE, LA Salle, garantizado de todo. Se regala. ¡¡Vélo, pruébelo y llévelo!! Facilidades. Admírelo en J. y 23, Garage. Mr. Griffin.

AUTOMOVILES EN GANGA

Ford, Chevrolet, etc. Liquidamos a plazos, poca entrada. Muchas facilidades, aceptando cambios. No compre automóvil, sin ver éstos. Alvarez y Gutiérrez, Oquendo esquina a Parque Maceo.

SE VENDE CHEVROLET CERRADO del 28, de 4 puertas, 6 ventanas, 5 gomas nuevas. Bernaza 52. Ramos.

54- MAQUINARIAS

MAQUINARIA NUEVA, BARATISIma: Galletera Day, 4 troqueles, con motor eléctrico, acoplado; molino de viento Estrella, con 18 pies de rueda y torre de 50 pies, extra fuerte. Informes: Amauri Castañeda, Apartado 123, Holguín.

TANQUE MIEL 30 X 50, MAQUINA Corliss 150; horizontales 120, 100, 50, 75; tubería fundida; máquina de marcar sacos; válvulas cuña; planchas 3|16, 1|, 3|8; ejes hasta 4»; poleas; serpentines cobre 4»; ladrillos refractarios; planchas zinc; tejas; trocks vía 30». Ingenio San Antonio, Santa Clara. Informes: O-Reilly 23. Martínez Ramos.

55— CAJAS CONTADORAS

COMPRO CAJA DE CAUDALES, TAmaño grande. Vendo una, chica o la cambio. Avise: Telf. U-7453, San José 87, Mueblería «La Universal».

56- MUEBLES Y PRENDAS

JUEGO DE CUARTO: $15.00, CINCO piezas, por deshacer la casa; tres cuerpos; $29.00; aparador, radio, sala, lámparas, ortofónicas, neveras. Lo que ofrezcan. Neptuno 220, entre Soque ofrezcan. Neptuno 220, entre Aramburo y Oquendo.

JUEGO DE CUARTO: $19.00, CON regia luna; tres cuerpos: $30.00; piano y radio, Cerebro Mágico; juegos de comedor y sala, por embarcar. Lo que ofrezcan, Sitios 40, entre Rayo y San Nicolás.

VENDO LUJOSO JUEGO CUARTO, último modelo, butacón; magnífico juego de comedor, Arte Moderno; radio RCA. Urge venta. Todo nuevo, San Miguel 97, bajos, entre Lealtad y Campanario.

59— RADIOS

REGIO RADIO VICTOR, ESTA NUEvo, en menos de $30.00; y otro, RCA del establecimiento, en $10.00. Coge todas las Estaciones extranjeras, por embarcar. Neptuno 220, entre Soledad y Aramburo.

60—INSTRUMENTOS DE MUSICA

PIANO GARANTIZADO Y DE LA mejor marca, completamente nuevo. Se vende muy barato. Monte 18, entre Aguila y Angeles, Casa de Música.

AFINADORES

PARA EXTERMINACION DEL COmején, ratas, polillas, en pianos, pianolas, órganos. Como también repararlos, restaurarlos y afinarlos, diríjase a Durant y Protti, reconocidos como los más expertos. Todo trabajo garantizado. Precios módicos, Manrique 1-D., entre San Lázaro y Lagunas. Telf. A-7877.

62— OBJETOS VARIOS

SALUD 11

Atención: Liquido cantinas, mesas, de Café, sillas, mostradores, vidrieras, cocina de carbón y piedra, neveras, muebles de todas clases, cajas de hierro, Frigidaire, lámparas, juegos de cuarto, recibidor, comedor, equipajes. Visite y compre: A-9136.

SE ALQUILA HERMOSA CASA EN la Víbora, Mendoza, Figueroa y Milagros. jardín, portal, sala, saleta, 5 cuartos, garage etc. Para más informes teléfono I-6124.

SE COMPRAN MUEBLES VIEJOS, pagando buenos precios. Revillagigedo 120.

ALQUILERES

82— APARTAMENTOS

SE ALQUILA UN APARTAMENTO sala, habitación, cocina, comedor y baño. Línea 104, esquina a 4. Vedado.

EN SAN LAZARO 94, PRIMER PISO, derecha, se alquila un apartamento de dos habitaciones y comedor, baño intercalado y demás servicios. Cambiamos referencias.

83— DEPARTAMENTOS

ALQUILO AMPLIO DEPARTAMENto, casa particular, vista dos calles. Muy frescos, a personas mayores, matrimonios sin niños. Informes en la misma. Monte 217, altos, esquina a Figuras.

ALQUILERES

83— DEPARTAMENTOS

PRADO 93-A., ENTRADA POR LA Sombrerería. Departamentos y habitaciones, con vista al Parque Central y al Capitolio. Casa de moralidad. Hay teléfono.

SE ALQUILAN BONITOS Y VENTIlados departamentos, con todo lo necesario. O-Reilly 5.

84— HABITACIONES

EN CASA DE FAMILIA DE MORAlidad, alquilo hermosas habitaciones, desde $5.00, en adelante. Mercaderes 35, altos, entre Teniente Rey y Amargura.

EN CASA DE FAMILIA, SE ALQUIla una habitación anexa al baño, a hombre solo. Progreso 17, segundo piso.

ESPLENDIDO SALON GRANDE, CON puerta y ventana a la calle, Carmen 62, muy fresco y claro. Casa moderna. Agua siempre, luz, completamente independiente. Hay una habitación alta, para hombres solos.

SE ALQUILAN HABITACIONES: 4 5 y 6 pesos y un apartamento, hermosos baños. Diez de Octubre 587, esquina a Santa Catalina. Telf. M-4593

85— NAVES Y LOCALES

SE ALQUILA, PROPIA PARA ALmacén, depósito o análogo, la casa San Ignacio 87, 16 metros de frente, por 27 de fondo. Abierta, de 3 a 5. Informes: Zabaleta y Compañía, San Ignacio 96.

ALQUILO BARATO, MAGNIFICO local, O-Reilly 96, la mejor cuadra, entre Villegas y Bernaza, propia para Joyería, 2 vidrieras de calle, salón de venta y taller. Informan: Lamparilla 48. Telf. A-9690.

87- HABANA

15 PESOS, CASITA ACABADA DE pintar, propia pjara matrimonio, céntrica, cerca de Belascoaín y Carlos III. Habitación, sala, comedorcito, cocina, patio, ducha y servicio. Pocito 13, bajos. Informes y llaves, altos.

ALQUILO, MORRO 9-A., BAJOS, sala, saleta, comedor, 3 cuartos, baño intercalado, cocina y servicio de criados. Puede verse, de 9 a 11 a. m. y de 2 a 5 p. m. Informan y la llave, en la misma: F-5016. Se suplica no molesten a los inquilinos de los altos, que ellos no saben nada referente a la casa.

EDIFICIO MENENDEZ, GERVASIO y Virtudes. Alquilo dos casitas bajas, sala, cuarto, comedor, baño y cocina. Más informes, en la Bodega.

88— VEDADO

ALQUILO ESPACIOSO CHALET, J. número 10, entre 9 y 11, jardín, terraza, sala, recibidor, 4 cuartos, comedor, hall, pantry, cocina, cuarto y servicio de criados tres garages, con sus cuartos altos y servicios. La llave e informes, en la misma: F-5016 Puede verse, de 12 a 5 p. m.

90—MARIANAO Y SUS REPTOS.

MARIANAO: $15.00, ALQUILO, SAN Antonio 19, cerca Campa: portal, sala, 3 cuartos, comedor, baño, cocina, gran patio, árboles frutales, entrada independiente. Fresca y ventilada. Acabada de pintar. Llave: San Andrés 15. Informan: 11 número 33, entre 8 y 10. F-4639.

ALTURAS DE ALMENDARES, AVEnida América, esquina a Aliados, una cuadra Paradero Conde Rivero, portal, sala, comedor, 4 habitaciones, baño, garage y jardín. Telf. I-3557.

LINEA Y 16, MIRAMAR

Sala, comedor, biblioteca, 5 cuartos, 3baños, 2 pantry, cocina, 3 cuartos de criados, garage para 2 máquinas y jardín. Alquiler: 100 pesos. Puede verse de 10 a 5 de la tarde

CALLE 12, ENTRE 10 Y 11

Reparto Ampliación de Almendares. Se alquila esta moderna casa, compuesta de sala, comedor, tres dormitorios con baño moderno intercalado, cuarto y servicio de criados y garage para una máquina. Llaves e informes, pídanse por los Teléfonos: F-1269 y A-9619.

MIRAMAR 2, ESQUINA A TERCEra Avenida. Residencia rodeada de jardines, lujosa y completamente amueblada, portales, vestíbulo, gran salón, saleta, comedor, sun parlor, etc. Altos: saleta, 4 hermosas habitaciones, closets, 2 baños, 3 terrazas y garage para dos máquinas.

91— J. DEL MONTE Y LA VIBORA

VIBORA, ALTOS MODERNOS: TErraza, hall, sala, 6 cuartos, 2 baños intercalados, servicio de criados, etc. San Lázaro 68, entre Vista Alegre y San Mariano, dos cuadras de la Calzada. Telf. M-7190.

92— STOS. SUAREZ Y MENDOZA

SE ALQUILA, ZAPOTES 70, ENTRE Paz y Gómez, Santos Suárez: sala, saleta, tres cuartos, baño intercalado, comedor al fondo, cocina, cuarto, servicio de criados, traspatio y garage. Informes, en la misma.

SE SOLICITAN

101— PERDIDAS

UNA PERRA EXTRAVIADA, RAZA Policía, hembra. Responde por «Tula», de unos tres años de edad. Su dueño: Aguacate 58, altos. Al que la encuentre, se le gratificará.

103- CRIADAS Y CRIADOS

SE SOLICITA UNA ESPAÑOLA, PAra limpiar. Sueldo: 10 pesos. Ha de dormir en la colocación. Malecón 12, bajos. Telf. A-7638.

SE SOLICITA UNA JOVEN ESPAñola, para los quehaceres de corta familia. Que tenga referencias, en Maloja número 23, altos, primer piso, esquina a Angeles.

SE SOLICITA UNA CRIADA, CON referencias, para el servicio de un matrimonio y ayudar a la cocina. Puede dormir en la colocación, si lo desea: 10 pesos y uniformes, Gervasio 30, altos.

EN SAN LAZARO 476, ALTOS, SE solicitan dos muchachas jóvenes, españolas: una para cocinar y la otra para criada de mano. Telf. U-1808.

104- COCINERAS Y COCINEROS

SOLICITAMOS UNA COCINERA, CON rferencias y que duerma en la colocación. Sueldo: 10 pesos y ropa limpia, Línea 122, entre 8 y 10, Vedado.

SE SOLICITA UNA MUCHACHA ESpañola, para cocinar y hacer alguna limpieza y dormir en la colocación. Se exigen referencias, Compostela 88, segundo piso. Después de las 8 a. m.

SE SOLICITA UNA COCINERA ESpañola, de mediana edad, que ayude a la limpieza y duerma en la colocación. Sueldo: 15 pesos. Ha de ser limpia, aseada y cumplidora, al fondo de Hijas de Galicia, alto de la Fundición.

SOLICITO UNA ESPAÑOLA O CUbana, blanca, para cocinar y limpiar a corta familia. Buen sueldo. Pago viajes, José Antonio Saco 28, entre Santa Catalina y San Mariano, Víbora.

SE SOLICITAN

109- COSTURERAS Y MODISTAS

SE SOLICITAN BUENAS COSTUREras sastreadoras, para hacer abrigos. Inútil presentarse, si no están capacitadas. Almacenes Bellita, Neptuno y Amistad, último piso. Horas, de 8 a 10 a. m. y de 2 a 4 p. m.

SE OFRECEN

118- CRIADAS Y CRIADOS

SE OFRECE UNA ESPAÑOLA, DE 15 años, para criada de mano o comedor, o para acompañar señora sola o señorita. Desea casa honorable. A-6414.

SE SOLICITA UNA BUENA CRIAda de mano, en la calle J. esquina a 17, altos. Ha de tener referencias.

SE DESEA COLOCAR UNA JOVEN española, de criada de mano o para cuartos. Sabe coser algo. Tiene buenas referencias. Telf. A-4616.

SE OFRECE UNA JOVEN ESPAÑOla, para criada de mano o todos los quehaceres de un matrimonio solo. Informan: Escobar número 113. Telf. A-9402.

SE DESEA COLOCAR UNA JOVEN española, para criada de mano o de cuartos. Tiene referencias. Teléfono: F-4074.

DESEA COLOCARSE JOVEN ESpañola en casa de moralidad de criada de manos o habitaciones, tiene referencias. Informan teléfono U-9713

SE DESEA COLOCAR UNA JOVEN española para criada de cuartos y coser. Informes en Prado No 68 (Casa de modas) y por el teléfono A-6656.

SE DESEA COLOCAR UNA SEÑOra española de mediana edad para criada de mano o para matrimonio solo. Llame al teléfono F-5876.

DESEA COLOCARSE UNA INGLEsa, lavar o criada de mano, tiene referencias, no importa ir fuera. Teléfono F-6702. Vedado.

SE DESEA COLOCAR UNA JOVEN española, para los quehaceres de corta familia. Tiene referencias y no duerme en la colocación. Informan: Reina número 14, primer piso. Telf. M-5287.

SE DESEA COLOCAR UN JOVEN español, para criado de mano, sereno o portero. Ha prestado estos servicios. Tiene referencias. Teléfono: FO-2628.

SE DESEA COLOCAR UNA ESPAñola, por horas. Sabe hacer de todo. Telf. U-6663.

119- COCINERAS Y COCINEROS

SE OFRECE UNA COCINERA ESpañola, Cocina criolla y esuañola. Lleva tiempo en el país y sabe cumplir con su obligación. Tiene referencias. Informan: Telf. F-6288.

SE DESEA COLOCAR UN COCINEro español, sin pretensiones. Cocina a la criolla y a la española. Agradable sazón, económico y comida muy variada. Entiende de repostería y pastelería. No tiene inconveniente en salir al campo. Tiene referencias. F-6702 y M-5425.

SE DESEA COLOCAR UNA JOVEN española, para cocinar o criada. Tiene buenas referencias. Teléfono: FO-7957.

SE DESEAN COLOCAR DOS MUchachas españolas, una para cocinar y limpiar para corta familia, o para cuartos; la otra, para criada de mano o manejadora. Informan: Telf. F-6165.

SE DESEA COLOCAR UNA SEÑORA española, de mediana edad, para cocinar y ayudar a la limpieza. Duerme fuera. A-9520.

SE DESEA COLOCAR UNA MUCHAcha española, para cocinar. Si es matrimonio solo, no le importa limpiar. Tiene buenas referencias y duerme en la colocación. Teléfono: FO-2672.

DESEA COLOCARSE UNA JOVEN española para cocinar y limpiar a corta familia o matrimonio; tiene que ser familia buena y señora cariñosa; tiene recomendación; no se coloca menos 18 pesos en adelante. Teléfono A-7307 de 9 a 11 y de 2 a 4.

UN COCINERO DE COLOR DOMINIcano, desea colocarse de cocinero en casa particular, sabe cocinar bien a la criolla y americana, tiene buenas referencias y es repostero. Teléfono FO-3301.

SE DESEA COLOCAR UNA BUENA cocinera de color repostera, no se coloca menos de 15 pesos, su teléfono es F-1938.

SE OFRECE MUCHACHA DE COlor, del campo para cocinar o limpiar, sabe trabajar. F-6051, prefiere el Vedado.

SE DESEA COLOCAR UNA JOVEN de color para cocinar solo, y en la misma otra para cocinar y limpiar a matrimonio. Tiene referencias. Informan U-6657.

SE DESEA COLOCAR UNA MUCHAcha, de color, para cocinar. Es buena cocinera y sabe algo de repostería. No le importa ayudar a otros quehaceres. Es ahorrativa y honrada. Tiene referencias. Otra, por horas. Hospital 9, habitación 1. Telf. U-7010.

SE DESEA COLOCAR UN COCINEro y repostero. No se coloca menos de $6.00. Informan: I-6645.

SE DESEA COLOCAR UNA SEÑORA de color, de mediana edad, para cocinar y limpiar a un matrimonio solo o corta familia. Sabe lavar y planchar. Es muy cumplidora de su obligación y no duerme en la colocación. Informan: Telf. F-6090. Estela.

SE DESEA COLOCAR UNA JOVEN española, para cocinar o limpiar. Calle 13, entre 12 y 14 Vedado. Telf. F-2567.

125- CHOFERES

SE DESEA COLOCAR UN JOVEN español, de chofer-mecánico, para casa particular. Maneja cualquier clase de máquina. Tiene muy buenas referencias de donde trabajó últimamente. Sírvase llamarlo: M-5402.

129- OFICINISTAS

SE OFRECEN OFICINISTAS GRAduado Universidad Columbia, cubano, 27 años, eficiente, con práctica comercial, corresponsal en inglés, teneduría y mecanografía; excelentes referencias 17 No. 593, apartamento 17, Vedado.

131- OFERTAS VARIAS

OFRECESE MATRIMONIO ESPAñol para cocinar y los quehaceres de una casa y en la misma una sirvienta y otra para cocinar, del país, buenas referencias F-3459.

PROFESIONALES

1— ABOGADOS Y NOTARIOS

Dr. Angel Fernández
DIVORCIOS

Muy rápidos, de 5 a 30 días. Plazos cómodos en toda la República, a cubanos y extranjeros. Matrimonio notarial, en su domicilio. Obrapía 17, de 9 a 12 y de 2 a 7 p. m. Telf. A-3060.

PROFESIONALES

1— ABOGADOS Y NOTARIOS

OFICINA JURIDICA

Cobros de cuentas, alquileres, demandas civiles, divorcios, administración de bienes, gestiones asuntos del interior en las Secretarías y Tribunales esta capital. Lealtad 159, altos, A-9982.

2— DRES. EN MEDICINA.

DR. ROSAL

Ex asistente al servicio del Profesor Sayé, en Barcelona. Tuberculosis, pulmones, corazón. Medicina General. Electricidad Médica, Luz Alpina. Consultas diarias, de 4 a 6, San Miguel 117, entre Gervasio y Escobar. Telf. U-2342.

DR. PEDRO MONTALVO
MEDICINA GENERAL

Especialmente enfermedades del Aparato Digestivo. Fisioterapia y Laboratorio Clínico. Consultas de 3 a 4. $2.00. De 4 a 5: $5.00. 18 número 4, entre 7 y 9, Vedado. Telfs. F-5040 y F-4405.

Dr. Raúl Cañizares Versón
Cirugía y enfermedades de señoras.
Consultas de 4 a 6.
San Lázaro 121. M-6554.

DR. ANTONIO PITA
ENFERMEDADES NERVIOSAS Y ENDOCRINAS

Medicina General. Contando con un bien montado Instituto de Fisioterapia. Tratamiento efectivo de la neurastenia, impotencia, enfermedades crónicas y glandulares, etc Nuevo método de estimulación vago-simpática. No visita ni da consultas por correo. Consulta previamente concedida: $10.00 Consultas, de 2 a 4 p. m., $2.00. **San Lázaro 45, entre Prado e Industria. Teléfono A-9292.**

IMPOTENCIA, FLUJOS,
DEBILIDAD SEXUAL

Consulta por correspondencia. Reserva absoluta. Si desea curar prontamente, envíeme sus síntomas, detalladamente y $1.00 en giro postal y a vuelta de Correo, recibirá toda la atención científica necesaria. Exito garantizado. Dr. Félix Rodríguez García, Médico Psicoanalista, San Rafael 143 y medio. U-4484.

DR EDELMIRO PITA IZQUIERDO
MEDICO DE NIÑOS. DIETETICA.

Dispepsias. Infeciones, raquitismo, anemias, estado bronco-pulmonares. Contando con instrumental especial. Consultas y reconocimientos, de 9 a 11 a. m., San Lázaro 45, cerca de Prado. Telf. A-9292.

GABINETE UROLOGICO ALEMAN
VIAS URINARIAS
CONSULTAS GRATIS DE 7 A.M. A

1 p.m. y de 4.30 a 9. J. del Monte 135, bajos frente a la Quinta de Dependientes. Tratamientos modernos con vacunas alemanas para curar la gonorrea en 15 días. No importa que sean crónicas o mal curadas. Garantizamos que no quedan recogidas. Facilidades de pago. Impotencia y debilidad sexual, piel y sífilis.

ENFERMEDADES DE SEÑORAS

Dr. Milla Solsona. Servicio de Enfermeras. Tratamiento de las enfermedades del Aparato Genital de la Mujer. Insuficiencia, Disfunción Ovárica, Impotencia, Esterilidad, Neurastenia Sexual, etc. Consultas de 2 a 4, Obispo y Habana. Sexto piso Teléfono M-7732.

DR. MANUEL BETANCOURT

Vías urinarias, venéreo. Asistente 4 años de los Profesores Marion Heitz, Boyer, de París. Consultas de 3 a 5, San Lázaro 173, primer piso. Telf. M-6347. Especialista de la Quinta de Dependientes.

DR. FRANCISCO J. DE VELASCO
Corazón, Pulmones, Estómago, Intestinos.

DR. RUBEN DE VELASCO

Corazón, Pulmones, Enfermedades de los niños. Consultas, de 1 a 3, días laborables. Horas especiales, previo aviso. Salud 34. M-6068.

"POLICLINICA ZEQUEIRA"
FUNDADA EN 1902

Médicos Especialistas San Rafael y Gervasio, D. M. Trujillo. Vías Urinarias, Piel y Sífilis 8 a 12. Dr. Zequeira, Operaciones menores, 8 a 12. Dr. Ponce de León, Enfermedades de señoras 1 a 3. Dr. Castillo, Corazón y Pulmones, Electricidad Médica, 4 a 6. Análisis Clínicos en General. Gabinete Dental anexo.

DR. JOSE ANTONIO TABOADELA

Medicina interna, especialmente afecciones de las glándulas de secreción interna, ovario, tiroides, suprarrenales, etc., de las vías digestivas y nerviosas, neurastenia, histerismo, espasmos, etc. Lunes, miércoles y viernes, de 3 a 5. No visita. Campanario 70, altos.

INSTITUTO "HIGIA"

Zanja 2, altos, entre Galiano y Rayo. Teléfono M-6605. Consultas grátis de 8 a.m. a 8 p.m. Enfermedades Venéreas. Garantizamos la curación de la gonorrea en pocos días. Sífilis e impotencia. Electricidad médica. Inyecciones intravenosas, neosalvasán, etc. Precios módicos. Reserva absoluta. 2

3— OCULISTAS

DR. JOSE ALFONSO

Ex-especialista del Centro Asturiano Exclusivamente enfermedades de los ojos, garganta, nariz y oídos. Consultas: $3.00 de 2 a 4. Turnos fijos: $5.00. Máximo Gómez, (Monte 386) Teléfono M-2330

4— DENTISTAS

Dr. Armando Crucet
CIRUJANO DENTAL Y ORAL

De la Facultad de Pensylvania, delGaretson Hospital of Oral Surgery y ex-Profesor de la Moffitt Dental Porcelain School de Philadelphia. — TRATAMIENTO DE LA PIORREA ALVEOLAR y de las sinucitis crónicas del maxilar. Obturaciones y dentaduras de porcelana. Anestesia por el gas. Paseo número 17, entre Calzada y Línea. Vedado. Teléfono F-5153.

DR. JOSE M. GATELL
CIRUJANO DENTISTA

Precios: una extracción, sin dolor: $1.00. Limpieza: $1.00. Empastes, desde $1.00. Corona, oro 22 kilates, $4.00. Dentaduras: $10.00. Demás trabajos a precios económicos. Facilidades de pago. Consultas: de 8 a 8, Habana 98, entre Obispo y Obrapía. Teléfono A-8335.

5— COMADRONAS

CONSUELO RUDA, COMADRONA

Ex-interna de la Casa de Salud «Balear». Inyecciones intravenosas a domicilio. Consultas gratis de 8 a.m. a 6 p.m. Belascoaín número 74, altos, esquina a Jesús Peregrino Teléfono U-5824.

6- VETERINARIOS

DR. OSWALDO ARROCHA
VETERINARIO

Especialidad tratamiento moquillo del perro. Juan Delgado 97, teléfono I-5195. Santos Suárez.

COMPRAS

9— CASAS

COMPRAMOS CASAS, SOLARES,

Habana y Repartos, de todos precios y tamaños. También damos dinero en hipoteca, cualquier cantidad. Representamos hombres capitalistas que hacen estas inversiones. J. P. Quintana e Hijo, Chacón número 23, Habana. Telfs. M-8182 y FO-2188.

ENTRE VEDADO, COLUMBIA Y Mar, se desea comprar casita de mampostería, de 2,000 pesos, pagándose al contado 1,000 pesos y el resto en hipoteca. Proposiciones a F. G., Departamento de Anuncios Clasificados, DIARIO DE LA MARINA.

SIN CORREDORES. SE COMPRA una casa en la Víbora o en la Habana de 4 a 6 mil pesos. Informan en el hotey Savoy, habitación número 6, de 12 a 4.

12— ESTABLECIMIENTOS

COMPRO CASA DE HUESPEDES, EN lugar céntrico. No importa tamaño. Dirigir informes por escrito, a A. Arteaga, Monte 100, altos. Se prefiere casa de estricta moralidad.

COMPRO FARMACIA PUEBLO DEL interior Informes a A. Rodríguez, la y Fuentes. Buena Vista. Marianao.

15— MAQUINARIAS

COMPRO CORTADORA DE PAPEL de 44 pulgadas. Proposiciones a Antonio J. Cabrera. Lawton 77, Víbora, Habana Apartado 24, Chaparra, (Oriente).

17— MUEBLES Y PRENDAS

U-5846: COMPRO MUEBLES FI-

nos y corrientes, objetos de Arte, porcelanas, plata. Liquido casas completas. De oficinas todo: máquinas de escribir y coser, libros, pianos, pianolas. Compramos todo. U-5846.

U-2530: COMPRO

Toda clase de objetos plata, porcelana, jarrones, columnas, lámparas, pianos, libros, máquinas de coser y escribir. Compro todo de valor. Pago más que nadie. Negocio rápido. Liquido casas completas.

U-1505: COMPRAMOS MUEBLES EN general. Liquidamos casas completas: pianos, pianolas, burós, archivos, máquinas de coser, objetos de Arte, plata, bronces, porcelanas, etc. Vajillas y juegos de cubiertos. Negocio rápido.

M-7034: COMPRO MUEBLES, MAquinas de coser y escribir, lámparas, piano, ropa, nevera, porcelana, antigüedades, alfombras, piano, vajilla. Pago bien. Acudo en seguida: M-7084.

COMPRO Y VENDO

Muebles modernos, máquinas coser y escribir, objetos de arte. También damos dinero sobre joyas y ropa de caballero. **«La Perla», Animas No. 84, casi esquina a Galiano. Teléfono A-3222.**

U-5154: COMPRAMOS MUEBLES
MAQUINAS DE ESCRIBIR Y COSER USADAS

Recibim os muebles en fondo de su compra, pagándolos a buen precio. **Díaz y Chao, Neptuno número 197 y 200, entre Belascoaín y Lucena**

SE COMPRAN PUPITRES AMERIcanos de tipo mediano. Colegio María Corominas. Neptuno 1874

M-2680 COMPRA MUEBLES, ROPA, zapatos, oro, plata, máquinas coser, escribir, instrumentos musicales, liquido casas completas, todo lo que quiera vender. Camión en puerta dinero en mano.

COMPRAMOS MUEBLES DE TODAS clases: máquinas de coser. Antes de vender los suyos, consulte nuestros precios. Suárez 45. Telf. A-7190.

A-9560 COMPRO MUEBLES, MAQUInas de coser, máquinas de escribir, burós, archivos metálicos, prendas, objetos de arte, baúles, maletas, ropa de hombre, radios, cristales, todo, llame A-9560.

A-6853: COMPRAMOS MUEBLES EN general: objetos de plata, oro, cubiertos, juegos de café, porcelanas, jarrones, bronces, marfil, pianos, máquinas de escribir y coser, archivos, alfombras, baúles y maletas. En seguida: A-6853.

A7795
COMPRO MUEBLES
PAGO MAS QUE NADIE.-
MONTE 85
CAMBIAMOS Y VENDEMOS

COMPRO MUEBLES FINOS Y COrrientes, usados, de todas clases. Pago más. El más rápido. Si tiene que vender, llame al X-1012, Jesús del Monte 142.

U-2530: COMPRO PIANOS SA-

nos verticales y de cola y pianolas. Pago más que nadie y negocio rápido: U-2530.

ORO Y PLATA

Compramos prendas, monedas de oro, cubanas, americanas y otras naciones. Juegos u objetos de plata, de cualquier clase, sanos o rotos.

CARBALLAL Y HERMANOS

San Rafael 138, entre Gervasio y Belascoaín. U-5744. Pagamos más que nadie y vamos a domicilio.

19— LIBROS E IMPRESOS

COMPRO BIBLIOTECAS, HISTOrias, Derecho, Jurisprudencias, Repertorio Judicial y libros cubanos, pagando buen precio. M-9437. Como encuadernador, garantizo buen trabajo. Conserve este anuncio y obtendrá un buen operario.

20- RADIOS

RADIO: COMPRO UNO DE ONDA corta, en el mejor estado, precio de ocasión. Diríjase por escrito a: G. y 25, Vedado, departamento 901.

21-INSTRUMENTOS DE MUSICA

M-2340 COMPRO PIANOS Y PIANOla en cualquier estado, las pago bien y paso en seguida, llamar al teléfono M-2340.

COMPRO PIANOS, DE TODAS LAS marcas, que no tengan comején. Manuel Domínguez, Dragones entre Prado y Zulueta, frente al Teatro Martí. Telf. M-3040.

Arrendamientos

48- CASAS

SE ALQUILA, FRENTE AL KILOmetro 12 de la Carretera de Güines, casa de mampostería, árboles frutales, toda cercada. Villa Miryan. Informan: F-4554.

Arrendamientos

11— FINCAS RUSTICAS

TOMO EN ARRENDAMIENTO PAnadería esté o no funcionando. También sociedad Sr. Paz de 3 a 5 p.m. Teléfono A-9868.

SE ARRIENDA EN LA PROVINCIA Pinar del Río, 18 caballerías de tierras buenas para todo, caso, batey en magníficas condiciones, donkey, río, 18 casas partidarios, etc. Informan Baños No. 6 teléfono F-3303.

REPARACIONES

42- MUEBLES Y PRENDAS

REPARACION DE MUEBLES: REformo, barnizo a muñeca, esmalto estilo Renacimiento, esmalto y reformo neveras. Hago toda clase de carpintería Trabajos a domicilio. Llame al Teléfono: I-7251 y se convencerá de precio y trabajo. Correa 30, Sergio.

TALLER DE TAPICERIA, BAR-

niz de muñeca y pinturas finas, de Pedro García y Espinosa, en San Rafael 143-B., entre Aramburo y Soledad. Teléfono: U-4424. Recuerde que tener sus muebles en estado flamante, es sinónimo de prosperidad. ¡Arréglelos!

REPARAMOS SUS MUEBLES, POR poco dinero, dejándolos nuevos. Casa Pardo: U-5761. Los modernizamos, barnizamos a muñeca, esmaltamos «Duco», pinturas mimbres, a vapor, tapicería en general. Azogamos espejos. Trabajos garantizados, San Rafael núm. 130.

GRAN TALLEER DE TAPICERIA

¿Quiere usted hacerse con poco dinero de un jueg estilo Inglés? Pase por el Taller de Tapicería de Martínez, Rayo 43. Me hago cargo de tapizar, dorar, barnizar y reformar toda clase de muebles. Trabajos garantizados. Precios económicos, Rayo 43. M-7872.

44— RADIOS

J. BELLO, REPARACIONES DE RAdio de todas marcas. Reconstrucción de piezas para los mismos. Seriedad y garantía y precios módicos, Galiano 114, teléfono A-8013.

REPARAMOS SU RADIO, POR LO que usted pueda pagar. Garantizamos todas nuestras reparaciones. Contamos con experto mecánico. Vendemos bombillos de radios. Angeles 23, entre Monte y Maloja. M-8542.

LABORATORIO LA RADIO SE REpara para toda marca de radios, motores, ventiladores en general, servicio de inspección a domicilio gratis. Monte 2 G, M-9400.

VENTAS

48— CASAS.

CASAS A $1,200

MODERNAS, 2 CUARTOS, PORTAL, Luyano, calle asfaltada; San Indalecio, 3 cuartos, etc. $1,700; Enamorados, moderna, 2 cuartos: $2,700; Luco, moderna, 3 cuartos, patio, traspatio: $2,100. López-Cabrera, Obrapía 36, altos. M-7430.

MARQUES GONZALEZ, 3 CUARTOS $2,700; Llinás, 2 cuartos: $2,700; San Mariano, 3 cuartos: $2,500; Vives, 2 casas: $2,500; San Nicolás, moderna: $4,800. López-Cabrera, Obrapía 36 altos. M-7430.

SAN PABLO, CERRO, ESQUINA, 2 casas, (Bodega), renta $35.00, en $3,700; Almendares, esquina, 3 establecimientos: $5,900; Marqués de la Torre, madera: $900.00. López-Cabrera. M-7430.

VENDO VIRTUDES PROXIMO GAliano, 6.50x23 Manrique 10x26, renta $70, $8,000; otra 12x20, $10.000; Neptuno 7x20, $6.500, Revillagigedo 3.50 metros, renta 50 pesos, $2.800. Campanario $3.000. Trocadero 35, de 1 a 4. Zamalloa.

VENDO CASA REPARTO SANTOS Suárez, portal, sala, saleta, 5 cuartos, monolíticos, $3.000; otra esquina fraile, 1,300; otra dos plantas monolítico: $600; parte contado. J. Llanes, Sitios 42. Telf. M-2632.

JOSE CAMPANERIA
COMPRA Y VENTA DE CHALETS,

casas, solares y fincas rústicas. Dinero para hipotecas. Compro créditos hipotecarios moratoriados. Campanería, Aguiar 68. M-7785.

ESQUINA, ANIMAS, CERCA GALIAno comercio, tres plantas, moderna: $18,000; Escobar, cuatro plantas, 8 casas, moderna: $25,000. Campanería, Aguiar 68. M-7785.

NEPTUNO, CERCA PRADO, 3 PLANtas, comercio: $30,000; otra, 2 y media plantas, moderna: $13,500; otra, una planta, comercio, 140 metros: $7,000. Campanería, Aguiar 68. Telf. M-7785.

MANRIQUE, TRES PLANTAS, MOderna: $15,000; Gervasio, tres plantas, moderna: $13,500; Escobar, dos plantas, lujosa: $16,000; Crespo, dos plantas: $4,500; Aramburo, una planta: $3,500. Campanería, Aguiar 68. M-7785.

GANGAS: ZANJA, CERCA DE INfanta, 3 plantas, sala, comedor, 3 cuartos, moderna: $6,000; Valle, dos plantas, moderna, sala, comedor, 3 cuartos, baño: $4,500. Campanería, Aguiar 68. M-7785.

VEDADO, CALLE 6, CERCA DE 23, moderna, una planta: $8,500; Calle 4, dos plantas independientes, moderna: $7,000; Calle B., dos plantas, moderna: $8,000. Campanería, Aguiar 68. M-7785.

ALMENDARES, CALLE 7, CERCA 14, moderna, jardín, portal, sala, dos cuartos, baño, comedor: $2,000; Calle B. frente tranvía, lujosa, portal, sala, hall, 3 cuartos comedor, garage: $5,000. Campanería, Aguiar 68. Telf. M-7785.

GANGAS: CALZADA DE PALATINO, cerca Calzada del Cerro, portal, sala, comedor, tres cuartos, patio: $1,600 Figueroa, cerca Lacret, moderna, sala, saleta, tres cuartos, comedor, 300 metros: $3,000. Campanería, Aguiar 68. M-7785.

GANGA, CASA DE 2 PLANTAS INdependientes, moderna, portal, sala, 3 cuartos, baño, comedor, calle Durege, cerca tranvías. Renta: $40.00. Precio: $5,000. Campanería, Aguiar 68. M-7785.

GRAN CHALET, AMPLIACION ALmendares, 800 varas, 2 plantas, frente 2 calles, jardín, portal, garage, 5 cuartos, dos baños, patio y terraza: $5,000. Campanería, Aguiar 68. Telf. M-7785.

VENDO A GRAN OPORTUNIDAD, casa en 12 No. 9, entre Concepción y Dolores. Informan en la misma.

VENDO CASA DE DOS PLANTAS, de Neptuno a San Lázaro, y de Escobar a Galiano, o se cambia por otra de San Mariano a Avenida de Acosta, y de la Calzada de Diez de Octubre a Juan Delgado, Víbora. No corredores. Informes: Serrano y Encarnación, altos. Telf. I-3644.

VENDO: REPARTO SANTA AMALIA solar y casa, con portal, sala, comedor, cuarto y servicio. Precio: 800 pesos. Informes: Diez de Octubre 587. Verla a cualquier hora.

VEDADO

En la calle Paseo de 13 a 21, vendo gran residencia de esquina con dos plantas y 1816 metros de terreno en 40.000 pesos. Es una verdadera ganga. Julio C. Granda, Obrapía 33, teléfonos M-5921 y F-5759.

VENTAS

48— CASAS

HIPOTECAS: TENEMOS VARIAS partidas para colocar en Hipoteca sobre propiedades en Habana, Vedado y Repartos. Interés, según garantías. Operaciones rápidas y reservadas. Miró y Linares, Aguiar 71, bajos. A-8577.

LOMA DEL MAZO

En 2,500 pesos casa moderna, a cuadras de la Calzada, con sala, saleta de comer, dos hermosos cuartos, bajos, baño completo, patio, traspatio y un cuarto alto, Julio C Granda, Obrapía 33 Teléfonos M-5921 y F-5759.

CASI REGALADA SE VENDE UNA una casa en la calle Díaz número 50, letra A, entre Miramar y Lanuza reparto Columbia, Marianao. Se compone de jardín, portal, sala, tres cuartos, comedor, cocina, servicios y traspatio. Informan en Monserrate 95, teléfono A-7027, señor Arias.

VENDO MAGNIFICA CASA MODERna en Vedado, punto inmejorable, plantas independientes, jardín, portal, sala, 3 cuartos, cuarto criado, pantry, cocina. Informes Manrique 43, altos, A-9173.

VENDO, EN 2,900 PESOS, FERNANdina, media cuadra Calzada del Monte y tres de Cuatro Caminos, 3 cuartos bajos y uno alto. Se dejan 900 pesos a pagar en 7 años, San Joaquín 50.

REGALO ESQUINA

Y una casa al lado, de cuatro cuartos, de mampostería, moderna, cielo raso, en $600.00 contado y $600.00 a pagar como usted quiera. Informes San José y Belascoaín, Café, Alvarez.

LO MAS BARATO DEL DIA: $2,900 Vendo casa, lugar apropiado para recuperar salud, Almendares: jardín, portal, sala, cuatro cuartos, baño, comedor, cocina y patio. No corredores. Para más detalles: FO-1426, Marín.

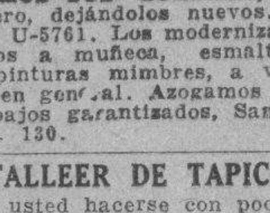

BUENAS OFERTAS

CHALET, CALLE E., ACERA SOMbra, moderno, de lujo: jardín, portal, comedor, hall, sala, recibidor, baño, dos cuartos criados y servicio, garage para dos máquinas; 5 habitaciones en los altos, dos baños y 4 terrazas. Buen precio. Urge venderlo.

CALLE 23, CHALET DE UNA PLANta: jardín, portal, hall, sala, recibidor, 4 habitaciones, 2 baños intercalados, cocina, pantry y garage. Todas las habitaciones con closets. Reconocer hipoteca al 6 y cuarto por ciento $6,000.

CALLE 13, ESQUINA FRAILE, cuarto de manzana, magnífico solar de 50 por 50: 2,500 metros, lugar alto, sobre roca. Mucho porvenir. Como inversión, a 5 pesos metro.

CALLE D., PROXIMO 23, CASA MOderna, de una planta: jardín, portal, sala, recibidor, 5 cuartos con 4 baños intercalados, cuarto y servicio de criados pantry comedor y cocina $18,000.

TENEMOS OTRAS OFERTAS, MUY atractivas. No compre, sin consultarnos. Vendemos sólo lo que vale por su verdadero valor. Véanos, llámenos o escríbanos. Estamos a sus órdenes.

MIRO Y LINARES
Aguiar 71, bajos.
M-8577.

HABANA
CASAS PARA RENTA
VENDEMOS

Prado, acera brisa, 3 plantas 300 metros . . . .
San Rafael, esquina de fraile, próxima a Prado, 5 plantas, moderna . . . .
Galiano, centro, 3 plantas, moderna, con comercio . .
Galiano, esquina, 4 plantas, moderna, con comercio . .
Trocadero, esquina, 4 plantas, moderna, con comercio
Neptuno, centro, 2 plantas, 16 x 33, con comercio . .
Escobar, esquina, moderna, 4 plantas, con comercio . .
Jovellar, próximo a la Universidad, una planta, 5 cuartos y garage . . . . .
San Lázaro, dos casas, de 2 plantas, cada una. Las dos
Vedado, edificio de esquina, moderno, con 12 casas . .
Vedado, casa de 3 plantas, 4 cuartos y garage para cada planta . . . .

Para más informes:
J. P. QUINTANA E HIJO
Chacón 23.
M-8182 y FO-2188.

REPARTO ALMENDARES

Casa de una planta, moderna y bien situada. Compuesta de jardín, portal, sala, hall, 4 cuartos, dos baños, comedor, garage y traspatio, con frutales. Precio: $8,800. Véala, pues es una ganga. Quintana e Hijo, Chacón 23, Departamento 3. M-8182.

ALTURAS DE ALMENDARES

Vendo, a precio de oportunidad, chalet moderno, situado frente Calzada de Columbia. Compuestos los bajos de sala, vestíbulo, comedor, recibidor, cocina, pantry, un cuarto y servicio de criados. Altos: 4 cuartos y gran baño, closets y terraza. Precio: 10,000 pesos. Quintana e Hijo, Chacón 23, M-8182.

VEDADO

Ganga, casa Calle 17, acera sombra, 6 cuartos, dos baños, traspatio con frutales y otras comodidades. Precio: $12,500. Sr. Villoría Chacón núm. 23. M-8182.

ESTUPENDA GANGA REPARTO ALMENDARES

Casa moderna, que vale 12,000 pesos, hoy se vende en $5,500, situada frente al Crucero de la Playa, Reparto Almendares. Compuesta de jardín, portal, sala, porche, hall, cuartos, gran baño, comedor, cocina, pantry, garage y demás servicios. Dueño: Sr. Villoría, Chacón número 23, Departamento 3. M-8182.

REPARTO LA SIERRA: CALLE PRImera, entre 6 y 8. Se vende por el 60 por ciento menos de su valor, precioso chalet de dos plantas, fabricado a todo lujo y confort. La según casa de la esquina Seis.

VEDADO: CALLE 15, ACERA SOMbra. Vendo muy barata, casa de dos plantas independientes. Construcción de primera, techos monolíticos. Dos facilidades de pago. Informes: Guillermo Delmonte, Habana 84. A-2474.

VEDADO: CALLE 17, VENDO ESplendida casa moderna, de una planta, techos monolíticos, cuatro cuartos, dos baños intercalados, solar completo. ..U..rge su venta. Precio de situación. Facilidades de pago. Informes: Guillermo Delmonte, Habana 84. A-2474.

49— SOLARES

VENDO BARATO EL MEJOR SOLAR calle D. entre 27 y 29, brisa, llano, único por fabricar entre dos residencias 16x40 metros. FO-2770 y 1135.

M.E.C.D. 2016

PASATIEMPOS

LOS MILAGROS DE LA MAGIA ANTIGUA Y MODERNA

LA MUCHACHA INVISIBLE

Uno de los misterios más sorprendentes practicados en el siglo XVII era el de la muchacha invisible. Era una caja de cristal suspendida del techo de una habitación dentro de la cual se decía existir una muchacha que nadie podía ver. Los circunstantes podían comprobar su existencia dirigiéndole preguntas, que la chica contestaba con toda claridad por una bocina que salía de uno de los lados de la caja.

Este misterio en nuestros tiempos, claro está que sería muy fácil de duplicar por medio de micrófonos y reproducción eléctrica de la voz, pero no llamaría la menor atención. El año pasado en Nueva York se exhibió un automóvil Ford que conversaba con los espectadores en una exhibición, pero estos conocedores de todas las tretas practicables por medio de la electricidad, lo admiraron sin sorpresa.

Por otra parte, la «muchacha invisible» exhibida en su ambiente medioeval, era una de las pruebas de magía más sorprendentes de la época. En la ilustración se detalla cómo era posible la reproducción de la voz de la chica que no existía. En una habitación contigua se colocaba una persona que hablaba por un tubo que conducía la voz hasta la trompeta que salía del cofre. Este estaba suspendido del techo por cuatro cadenas y retirado de la pared unos treinta centímetros. El tubo por lo tanto se interrumpía en esos treinta centímetros pero la voz pasaba y salía por la trompeta. Por el mismo conducto la persona encargada de reproducir la voz de la chica invisible, podía oir las preguntas que se le dirigían.

VENTAS

49. SOLARES

ESTRADA PALMA, VENDO SOLAR de 12 por 48 varas, parte llana, cerca D-Strampes, sombra. Toda la cuadra fabricada. Ganga: $2.85 vara. Campanería, Aguiar 68. M-7785.

SOLARES: ESQUINA TAMARINDO y San Benigno, 12 por 22, a $2.50 vara; Juan Bruno Zayas, entre Lacret y Lee, 12 por 48, a $2.50 vara. Campanería, Aguiar 68. M-7785.

VEDADO: PARCELAS, CALLE 11, cerca de Paseo, 14 por 24, a $10.00 metro; Calle J., cerca Calzada, 15 por 23, sombra, a $12.50 metro. Campanería, Aguiar 68. M-7785.

GANGA: OCHO SOLARES, 2,528 MEtros, mitad calle Rodríguez; otra, calle Municipio, media cuadra de Concha, Luyanó. Informes: Hernández. M-9206, Muralla 7.

SE VENDE SOLAR CALLE M ENtre 19 y 21, VEDADO, 18.60 por 50 metros, orientación ideal. Informes José Colmenares: A-9539.

SOLAR CALLE 21 ENTRE L Y M, Vedado. Acera de brisa, 21 por 45 metros. Informes: José Colmenares: A-9539.

SOLAR CARLOS TERCERO NUmero diez y seis. 40 por 40 metros, se vende entero o en parcelas Informes: José Colmenares, A-9539

SOLAR CALLE 17 ESQUINA 14, Vedado. 2212 por 25 metros, con reja y cimientos. Informes: José Colmenares, A-8539.

VENDO SOLARES EN REPARTOS Miramar y Playa. José Colmenares, A-9539.

VEDADO: AVENIDA DE LOS PREsidentes. Vendo magnífica parcela, de un aproximado de 500 metros, entre 25 y 27. Informes: J. Posse. A-5669 y F-5113.

REPARTO KOHLY: SE VENDE UN lote de solares, juntos o separados. Avenida Central, acera sombra. Facilidades de pago, Manzana de Gómez 264.

URGENTE. EN $1.800 SIN CORREtaje, solar ensanche Habana, calle Montoro próximo Carlos III, terreno alto, llano, 7 y medio por 35 metros directamente, su dueño F-2225

ALTURAS DE ALMENDARES

Avenida de Los Aliados y Calzada de Columbia, próximo al Puente. Se vende solar de esquina, con una superficie de 1,560 varas. También se fracciona en lotes de 500 varas. Dueño: Sr. Villoria, Chacón número 23, Departamento 3. M-8182.

ALTURAS DE ALMENDARES

Próximo al chalet del Conde Rivero. Se vende solar de 22.29 por 30. Precio de oportunidad. Dueño directo: Sr. Villoria, Chacón número 23. M-8182.

VEDADO

Se vende solar de 22 por 50, acera de la brisa, calle 27 entre Baños y D. Dueño informa, en Chacón número 23, Departamento 3. M-8182.

50. FINCAS RUSTICAS

SE NEGOCIA O VENDE LA FINCA «Diamantes», 46 caballerías. Ubicada Valle Guamacaro. Informan señora G. Gordon. Independencia 102. Matanzas.

VENTAS

50— FINCAS RUSTICAS

FINCAS, VENDO: UNA DE 2 CABAllerías, carretera Ceiba, casa mampostería, moderna, buena tierra, pozos, manantial, bomba motor, tanque, arboleda, frutos: $9,000; otra, 3 caballerías, carretera Nazareno, 25 kilómetros, buena tierra, cercada, palmar, arboleda, pozos: $5,000. Campanería, Aguiar 68. M-7785.

FINCAS: UNA DE 4 CABALLERIAS, frente carretera Güira buena tierra, frutales, tabaco, frutos: $9,000; otra, carretera Campo Florido, 2 y cuarto caballería, agua, palmas, arboleda, frutos: $7,500. Campanería, Aguiar 68. M-7785.

VENDO FINCA 12.1/2 CABALLErías en carretera para crías de puercos, tiene río, $7.000 y una caballería con arroyo, palmas y arboledas, 2.500 pesos. Informes: Virginio Santos, Samá 1, Marianao.

SE VENDE UNA FINQUITA DE REcreo, con 10.500 metros a la salida de Arroyo Arenas. Tiene un buen bungalow de madera y techo de tejas francesas con portal de mosaicos y terraza, garage y cuarto chauffeur. Buen pozo con regadío en toda la finca, luz eléctrica, teléfono. Tiene más de 100 matas de mangos ingertados paridores y 100 de cocos de más de tres años de plantados. Muy barata, precio: $5.000 Sr. Hernández, Muralla No. 7, teléfono M-9206.

51- ESTABLECIMIENTOS

SE VENDE UNA BODEGA SURTIen Zanja 126 B, por tener que ausentarse el dueño. Informan en la misma.

COMPRO CASA DE HUESPEDES, lugar céntrico, no importa tamaño, dirigir informes por escrito a A. Arteaga, Monte 100, altos, se prefiere casa estricta moralidad.

BODEGA CUBANA ANTIGUA HAbana, local para familia la cedo a balance vidriera tabacos calle Obispo, 400 pesos, vendo cafecito lechería en 250 pesos. Villegas y Teniente Rey, vidriera Vafé Alfredo.

BODEGA CANTINA: $1,200

Próxima al Parque Central, bien surtida y sin deudas. Una Lechería, en 500 pesos, a una cuadra de Galiano. Informes: San José y Belascoaín, Café, día y noche. Alvarez.

VENDO O CAMBIO ESQUINA

Moderna, libre de hipoteca, por Bodega en La Habana. Se da o se recibe diferencia en efectivo. Informes, a todas horas: San José y Belascoaín, Café, Alvarez.

CAFE CANTINA, EN CALZADA: $1,200

Lo que tiene de mercancías, vale el doble, 4 años de contrato, $45.00 de alquiler. Alquila $63.00, libre deudas. Urge venta, por enfermedad de su dueño. Informes: Alvarez, San José y Belascoaín, Café.

A $800: UNA PERRA BARRA; UNA BODEGA MUY CANTINERA; UNA SOBERBIA LECHERIA, Y UN COLOSAL CAFE CANTINA

Sin deudas, solas en esquina, trabajando bien, modernamente montadas, poco alquiler, buenos contratos. No pierda tiempo. Informes gratis: Suárez, Belascoaín y Figuras, café.

SE VENDE BARATO DEPOSITO DE leche en 5a y A, Vedado. Informan Villegas y Amargura. Vidriera, teléfono M-4834.

VAQUERIA SANITARIA 11 KILOmetros, buena marchantería, vacas raza producción, bueyes insuperables, toro, camión, etc., la vendo a mejor oferta garantizada antes del día 5. «Las Acanas», Capdevila, Dr. Daussá, Delicias 58. Alrededor de $1,000.

VENTAS

51— ESTABLECIMIENTOS

GRAN FARMACIA, SE VENDE EN provincia Pinar del Río, 70 kms. Habana, extenso surtido e inmejorable crédito. Sin deudas. Gran despacho de fórmulas. Deja buena utilidad. Más detalles a verdaderos compradores en la Botica de Trocadero y San Nicolás, de 1 a 3. No se dan

AVENIDA MENOCAL Y FINLAY, vendo o alquilo Bar Infanta, con todas sus pertenencias. No corredores Informes en la misma U-6977.

52— BOVEDAS Y PANTEONES

SE VENDE UNA BOVEDA, A LA ENtrada del Cementerio Colón, nueva con un Cristo Pergamino, jardinera. Muy barata. Informes en 12 y Zapata, Café Vedado. Teléfono F-3022. Suárez.

HIPOTECAS. ME URGE COLOCAR 15 mil pesos, fraccionados desde 300; Habana y sus repartos para bóvedas y panteones desde 50, firmo en el día. J. Llanes, Sitios 42, esquina a San Nicolás, teléfono M-2632.

SE VENDE BOVEDA, CON TAPAS de mármol, de 0.06 grueso y contramarco, en $165.00. F. Rodríguez, 12 número 229. Telf. F-6258.

SE VENDE BOVEDA Y OSARIO, orilla de calle, forrada de mármol, contramarco y marco moldurado y tapas de 10 centímetros de grueso, en $360.00. F. Rodríguez, 12 número 229 Telf. F-6258.

53- AUTOMOVILES-ACCESORIOS

CARROS FORD DE USO

Tenemos de todos los modelos y a precios muy económicos. Todos completamente reconstruídos. Damos grandes facilidades de pago. Agencia Ford, de Belascoaín 171.

FORD DEL 30 CUATRO PUERTAS, ruedas laterales, Ford del 29, dos puertas, Buick del 28, cerrado, ligero, $190; Chevrolet del 28, abierto, camioncito Dodge: $75, Villegas y Teniente Rey, vidriera café Alfredo.

NASH, 4 PUERTAS CHICO: $95.00; Ford cuña con radio, $280; Ford cuña $185; Essex 2 puertas, $150; Okland 2 puertas $180, hago cambios. Reina 24, M-4366. Braña

ICAMION BROCKWAY UNA Y MEdia tonelada carrocería majagua, forma jaula para reparto, se vende en $580-00. Lamparilla 26.

FORD 1934, SEDAN, DE 4 PUERTAS, casi nuevo, con grandes facilidades de pago, Belascoaín 171, esquina a Peñalver. Pregunte por Pablo.

CAMIONES FORD, CON CARROCErías de estaca, del 32, y 34, chassis largo. Completamente reconstruídos y garantizados, propios para transporte de frutos o cualquier clase de industria. Se dan facilidades de pago. Belascoaín 171, esquina a Peñalver. Pregunte por Pablo.

FIAT SEDAN, DE 4 PUERTAS, MOdelo 514, hace 45 kilómetros por galón, por tenerme que embarcar. Doy facilidades. Pregunte por Mario Raynaud, Belascoaín 171, esquina a Peñalver.

VENDO, A LA PRIMERA OFERTA razonable, mis dos carros Ford, del 30 y 34, de 4 puertas, en perfectas condiciones. Llame: Telf. X-1126, Sr. Adrover.

SE VENDE UN FORD CERRADO, de cuatro puertas. Patrocinio número 2, Víbora.

CHRYSLER CERRADO, DEL 34, EN perfectas condiciones. Urge su venta, por embarcarme. Se da a la mejor oferta. Véalo, en Calzada número 9, entre M. y 13, Vedado, Garage «Ideal».

FORD DE USO

Nuestros «autos» está revisados en nuestros talleres, antes de ponerlos a la venta. Por lo tanto, no debe comprar su carro **SEA DE USO o NUEVO** antes de vernos, porque estamos seguros de que al hacernos una compra quedará satisfecho. También, siempre tenemos máquinas de otras marcas. Damos facilidades de pago y tomamos carros en cambio. No tenemos días festivos. Para venta de carros:

AGENCIA FORD DEL VEDADO

23 y J., Vedado. F-2986 y F-6182.

SE VENDE UN CHEVROLET CErrado 4 puertas, 5 gomas nuevas. Se da muy barato, puede verse, Habana No. 202 esquina a Merced. Teléfono A-8285.

SE VENDE LA MOTOCICLETA INdian más linda que hay en la Habana, equipada a todo lujo, puede verla en Estrella 14, garage. No corredores.

SE VENDE UNA CUÑA CHRYSLER cerrara, está en perfectas condiciones, no le falta ni un detalle y es muy económica, se da barata, véala en Estrella 14. garage.

SE VENDE AUTOMOVIL BUICK, acabado de reparar, del 31. Informan en el Garage de San José entre Gervasio y Belascoaín.

VENDO MARMON CHICO, SEDAN, cinco pasajeros, del 31, seis ruedas de alambre, pintura de fábrica. Hace 25 kilómetros por galón. Muy barato. Véalo: Oquendo 2, Garage.

PACKARD SEIS, SIETE EN PERfectas condiciones. Miak, Café Central, Neptuno y Zulueta.

CHEVROLET DEL 30, SE VENDE en 350 pesos. Motor de extraordinaria potencia. Pintura y gomas, en magnífico estado. Totalmente reparado. G. número 68. Telf. F-3093.

POR EMBARCARME, VENDO ELcar cerrado, de 5 pasajeros, completamente nuevo, cinco gomas, casi de paquete. No pierda esta oportunidad. Puede verlo, de 12 a 2 y después de las 6 p. m., Villa Germania, Gertrudis y Gelabert, Víbora.

VENDO CHEVROLET DEL 28, CErrado, 2 puertas, marcado particular: 150 pesos. Le queda nuevo, si gasta 36 pesos. Verlo: Egido 100, esquina a San Isidro. Telf. M-6190, Santana.

CAMION FORD DEL 29, CON $70 al contado, $30 a pagar. Cristina 62.

SE VENDE COMPRESORA COMpleta para pintar Duco. Hispano-Suiza, 6 cilindros. Una bomba gasolina, medidas Un armatoste, todo precio oportunidad. Garage Genios 4, José.

VENTAS

53- AUTOMOVILES Y ACCERS.

SE VENDE UN FORD CERRADO, del 29, en muy buenas condiciones. Para verlo, en el Garage de Línea y C., de 4 a 6 de la tarde, Vedado.

VENDO MAGNIFICO PACKARD LImousine, 7 pasajeros, motor chico, 6 ruedas, listo para rendir viaje o Santiago de Cuba. Marqués González letra Y, entre Carlos III y Estrella.

SE VENDE UN FORD DE 2 PUERtas. Puede verlo, en el Garage Oti, Compostela 108, entre Sol y Luz. Precio: $260.00.

GANGAS: PACKARD 27, ABIERTO, seis; Buick 30; Lujoso Graham Paige 30, cerrado; Marmon 29, abierto; Camión Stewart. Facilidades de pago. Hago cambios. Ayestarán 51, esquina Tulipán.

SE VENDE PAIGE CERRADO DE cinco pasajeros año 1931 en buen estado, puede verse todas las tardes en Lagueruela No. 2, Víbora.

SE VENDE UN AUTO BUIK DE 5 pasajeros, cuatro puertas, motor ligero, 6 ventanas con chapa y cuatro gomas nuevas, precio $140.00, piquera Marqués González y Carlos III.

GANGA: ACUMULADORES, DINAmos y arranques, a como quiera. Compro dinamos y motores eléctricos. No importa que estén quemados. Cargamos acumuladores. Rodríguez, experto electricista. Reina 12.

EL MEJOR BUICK ABIERTO DEL 28, 7 pasajeros, sólo usado 3 meses del año. Niquelado y fuelle nuevo, para turismo y eleciones oportunidad. B-70 entre 21 y 23. Véalo 11 y media a 12 y media a.m.

MARMON SEDAN, 4 PUERTAS, MUY bonito. Se vende, casi regalado, Agencia Ford de Marianao, Real y Avenida de Columbia.

54— MAQUINARIAS

VENDO PARA TOSTAR CAFE «RApido Ideal» de 100 kilos, despedradoras molino grande, pedestales SKF caja bolas 20x1.11/16. López. Cueto 190 Luyanó. (Cerca Calzada).

MAQUINA DE PLANCHAR HOFFman, moderna, muy propia para el campo, vendo muy barata informan en Hospital 22, Sr. Otero.

SE VENDE UNA BOMBA DE AGUA de uso, marca «Goulds» con su motor eléctrico de 1.1/4. Costó nuevo 150 pesos y está funcionando. Informa Alvarez, teléfonos U-4584 y U-6503.

PESAS Y BALANZAS

PESAS DE MOSTRADOR, BASCUlas usadas, de diferentes marcas. Garantizadas Liquido baratas, procedentes de Compañías que cambian por pesas nuevas «Toledo». M. Amengual. Agencia de Pesas «Toledo». Teléfono A-7807. Habana y Chacón.

55— CAJAS CONTADORAS

VENDO UNA CONTADORA «NATIOnal, 4 contadores, cinta y ticket, de caoba; una cocina de gas, grande; 80 sillas de tijera y una vidriera. Cano, Habana 116 y medio, entre Amargura y Teniente Rey.

VENDO UNA CONTADORA «NATIOnal», 4 contadores, cinta y ticket, de caoba; una cocina de gas, grande; 80 sillas de tijera y una vidriera. Cano, Habana 116 y medio, entre Amargura y Teniente Rey.

56- MUEBLES Y PRENDAS

Regalo Muebles

Brindamos mejores muebles desde los modestos a los más lujosos, módico precio. Grandes facilidades de uago. Especialidades en fabricación. Díaz y Chao, Neptuno 197 y 200, entre Belascoaín y Lucena. U-5154.

BICICLETA. VENDO UNA EN MUY buen estado. Informan: calle 13 y 12 No. 32 teléfono F-4777.

REMATO RADIOS DEL 36, CORTA, larga, mitad su valor, juego cuarto arte moderno, Frigidaire, vidrieras, caja caudales, pesas «Toledo», molino café, bombas y motores. Egido 18

VENDO CUARTO $20.00, OTRO 3 cuerpis: $32.00; otro, 8 piezas, comedor caoba, sala espejo colgado, últimos estilos, color su gusto. Aparador 8 pesos, moderno. Estrella 129, Campanario y Lealtad.

¡CHIQUILLA! LLEVE A LAS URnas a sus amigos a defender los derechos de todos y a Casa de Ros y Novoa a comprar los muebles de su futuro hogar, con pagos a su comodidad, sin faltarle en el baño el jabón Castilla natural «Rosnovoa», que limpia, brilla y da esplendor a su interesante personita. J. Naveira, S. en C., Galiano 94.

GANGAS: JUEGO LIVING ROOM: $90.00; magnífico reloj de pie: $95.00; juego cuarto, moderno, con butacón: $130.00; juego recibidor, Renacimiento Español: $70.00; juego comedor, Arte Moderno: $58.00; refrigerador: $70.00; y varias lámparas, Animas 45, entre Aguila y Amistad: M-1743.

Máquinas, Buros y Joyas

Radios, ropa. Empeño, compro y vendo: máquinas escribir, sumar, calcular, coser, archivos, cajas, burós, mimeógrafos, pupitres, equipajes, objetos de Arte, satélites y mesas. Llame y vea: Monserrate 39 y Parque Zayas. **A-3054.**

SE VENDE UN FRIGIDAIRE, PROpio para Fonda o casa de comidas. Está completamente nuevo. Se puede verse en O-Reilly y San Ignacio, Bodega.

PUPITRES

Vendo tipo americano, de hierro. Grandes existencias de los tres tamaños Nuevos, a precios de uso.

También de madera, regalados. Sillas, pupitres de caoba para Academias, a $1.60 y otros útiles de Colegio. Embalaje gratis al Interior, Real 85, Puentes Grandes.

VENTAS

56— MUEBLES Y PRENDAS

MAGNIFICO JUEGO COMEDOR REnacimiento español, se vende barato. Morro 9, altos, entre Refugio y Genios. A-6925, Sra. de García.

FLUSES A $2.00

Procedentes de empeños: pantalones, sobrecamas, zapatos, maletas, radio, máquinas de escribir, coser y calcular ,muebles de oficina. Compro, empeño y vendo. Llame y vea: Monserrate 39 y Parque Zayas. A-8054.

CONJUNTAMENTE O SEPARADOS, vendo magnífico juego cuarto tres cuerpos, otro de comedor modernos. Precio de ganga. Concordia 142-B., bajos, entre Oquendo y Marqués González.

SE VENDE JUEGO CUARTO TRES cuerpos, caoba. Cama de hierro, escaparate 3 cuerpos, una cama, una vitrina, un aparador, muy barato, 13 y Concepción, Lawton. Pasaje Iberia. Teléfono X-2215.

MUEBLES Y RADIOS A PLAZOS COMODOS.

Juegos de cuartos, sala, comedor y recibidor desde

$1.00 semanal.

CAO Y VARELA

Neptuno número 127, entre Gervasio y Belascoaín.

Compramos y cambiamos y alquilamos muebles.

POR EMBARCARME, VENDO MAquina Singer, ovillo central. Se da muy barata, Vista Alegre número 41, entre Lawton y Armas, Víbora.

OBJETOS ARTE JOYAS

A precios increíbles liquidamos: Figuras de bronce y marfil, porcelanas lámparas, Frigidaire, relojes de pared y pie, gobelinos, estuches para cubiertos de plata, objetos de plata de café, muebles antiguos y modernos. También tenemos un surtido enorme de joyería fina.

"LOS TRES HERMANOS"

Consulado núms. 94 y 96.

Teléfono: M-3534.

MUEBLES EN GANGA

Juegos de cuarto: $30.00; idem, de 3 cuerpos: $40.0; de sala: $15.00; comedor: $30.00; escaparates: $9.00; con lunas: $15.00; mesas correderas: $4.00; aparadores: $6.00; 6 sillas y 2 sillones: $10.00; máquinas coser. Se cambian y compran toda clase de muebles, pagando más que nadie. Se da dinero sobre joyas, muebles y objetos de Arte.

LA PRINCESA, SAN RAFAEL 107 entre Escobar y Gervasio. U-7926.

OBJETOS ARTE

Realizamos gran surtido jarrones de porcelana finos, figuras de bronce, marfil, biscuit, lámparas, alfombras, gobelinos, pianos, radios, joyas e infinidad de objetos propios para regalos.

'La Predilecta'

SAN RAFAEL, 141, entre Oquendo y Soledad.

TELEFONO U-2530

URGEME VENDER HOY MISMO, juego cuarto 28 pesos, otro tres cuerpos fino, $35; comedor regio caoba, $49; buró, sillones, lámpara, todo moderno. Escobar 9, bajos, San Lázaro y Lagunas.

LA CASA PUENTES

ALMACEN DE MUEBLES

COMPRAMOS, VENDEMOS Y CAMBIAMOS TODA CLASE DE MUEBLES

GALIANO 128 POR SALUD

TELEFONO A 7890

VENDO, URGENTE, JUEGO CUARto, estilo Arte Moderno, escaparate de tres cuerpos, compuesto de seis piezas. Urge su venta. Refugio 2, altos, entre Prado y Morro.

M-7600: COMPRAMOS MUEBLES: pianos, objetos de plata, oro, bronce, marfil, porcelanas, jarrones, vajillas, cubiertos, lámparas, alfombras máquinas de escribir y coser, archivos, burós, antigüedades y equipajes: M-7600: compra todo.

VENTAS

56- MUEBLES Y PRENDAS

MUEBLES EN GANGA

Juegos de cuarto, Arte Moderno, $4.00 mensuales; comedor, caoba, último estilo: $3.00 mensuales; sala o recibidor, modernísimos: $3.00 mensuales; juego de cuarto, 3 cuerpos, caoba, últimas creaciones: $5.00 mensuales. Precios muy bajos.

"LA EMINENCIA", NEPTUNO 188

MUEBLES A PLAZOS

No pierda esta oportunidad. Tenemos muebles para todos los gustos y situaciones, desde:

$1.00 Semanal

"LA GRANADA"

Neptuno 191 y 193. Telf. U-4490.

BAULES Y MALETAS

Realizamos sólo por 10 días: 22 baúles-escaparates, 14 de camarote, 9 zapateras, 11 maletines y 55 maletas nuevas y usadas. **Salud número 9, esquina a Rayo, «La Casa Inglesa». M-7179.**

FAMILIA, VENDE LUJOSO CUARTO de tres cuerpos, último modelo, caoba: $120.00; regio comedor, Renacimiento, legítimo: $110.00; otro, chico: $55.00; librero, Renacimiento: lámpara fina: $5.00. Concordia 127, entre Belascoaín y Gervasio.

VENDO ELEGANTE JUEGO CUARto caoba estilo arte moderno, escaparate tres cuerpos con butacón y chifforraber. Urge su venta, Refugio 2, altos, entra Prado y Morro.

MUEBLES A PLAZOS

Juegos de comedor, Renacimiento; de cuarto, Arte Moderno; sala y recibidor, modernos. Cambiamos muebles. «Casa Cao», Belascoaín 68.

FAMILIA PARTICULAR, VENDE Juego de cuarto: $85.00; otro, regio: $140.00; comedor, Renacimiento, $65, living room; lámpara, Renacimiento; juego de sala, moderno: $45.00, Salud 54, entre Escobar y Lealtal.

SALUD 11

Por reformas liquidamos todas las existencias: juegos cuarto, sala, comedor, lámparas, neveras, refrigeración, sillas, sillones, camas de hierro, muebles de oficina, caja de hierro, máquinas, radios, pianos, baúles, maletas, vidrieras cantina motor de gasolina, 2 bicicletas buenas, mesa de porcelana. Aquí encuentra todo lo que usted necesite. Visítenos y compare: M-9136.

M-2680: COMPRA ROPA, ZAPAtos, baúles, maletas, ventiladores, motores, divisiones, mamparas, enseres de establecimientos. Liquido casas completas. Todo lo que quiera vender. Camión en puerta. Dinero en mano.

VENDO ELEGANTE JUEGO CUARto, 3 cuerpos: $30.00; otro, 8 piezas, finísimo; comedor, 9 piezas; sala: 14.00, espejo colgado. Todos Arte Moderno, San Joaquín 60, entre Monte y Omoa.

VENDO JUEGO DE CUARTO, MOderno: $30.00; otro, 3 cuerpos, último estilo; comedor, 9 piezas; sala, caoba, barníz muñeca y nevera. Jesús del Monte 27, altos, una cuadra Esquina Tejas.

URGENTE, VENDO REGIA NEVEra, toda de Vitrolite y cantoneras niqueladas, tamaño grande, 4 puertas. Está nueva. Costó $900.00 Regalo en $95.00. Estrella número 10, entre Aguila y Angeles.

BAULES Y MALETAS

Gran liquidación de baúles, maletas y ropa; máquinas escribir, sumar, calcular y coser. Todo a precio de liquidación, «La Sultana», Suárez número 3, al fondo de «La Nueva Isla».

LINDO RECIBIDOR, TAPIZADO. Salón Tapicería "Aubusson" y alfombras "Bulles", mesas y reloj de carey y bronce. Servicio de plata para te, platos y fuentes. Lindas vajillas Dresden. Bronces, cristales y mantelería. **I. esquina a 11, Vedado.**

MUEBLES BARATOS

Juegos de cuarto desde $25.00 hasta $150.00; sala, $15.00 hasta $70.00; comedor $30.0 a $80.00. Camas de madera nuevas, $10.00 y de hierro, escaparates de todas clases, neveras, y toda clase de piezas sueltas a precio nunca visto. No compre sin antes visitar **«La Casa Bahamonda»,** Monte 146, entre Figuras y Carmen, teléfono M-3051.

LA CASA FERRO

VENDEMOS

Muebles modernos, baratísimos, finos, máquinas coser, escribir, neveras eléctricas, radios, objetos de Arte y piezas sueltas de oportunidad. Visítenos, Gloria 123, entre Indio y San Nicolás. M-1296.

POR 1.50 Y HASTA 5.00

Relojes suizos, modernos, niquelcromo, de bolsillo y pulsera. **Se garantizan.** Extenso surtido en joyería fina.

BAHAMONDE Y COMPAÑIA

Amistad 94, casi esquina a San José

VENDO JUEGO DE CUARTO, DE dos cuerpos, en buen estado: 25 pesos; otro, de tres cuerpos, completo, moderno; uno de comedor, chico, original; uno de sala, espejo colgado; varias lámparas, una nevera chica y un chaisslong imitación cuero, completamente nuevo. Todo baratísimo. Puede verse, en San Rafael 143-B., entre Soledad y Amburo.

VENTAS

56— MUEBLES Y PRENDAS

MUEBLES BARATOS

A verdaderos precios de ganga. Liquidación permanente de juegos de sala y comedor.

VENGA A VERNOS ENSEGUIDA

Ahorrará dinero. Facilidades de pago. Tomamos sus muebles a cambio, «La Casa López», Belascoaín 76, entre Jesús Peregrino y Pocito. Teléfono U-4541. 56

OBJETOS DE ARTE

Propios para regalos y muebles de todas iases, en Salud 9, esquina a Rayo, a precios reducidísimos: porcelana, cristalería fina, bronce, mármol, espejos porta-retratos y ceniceros de última nopedad. Lamparería en general. Surtido en equipajes. **«La Casa Inglesa»», Salud y Rayo. M-7179.**

CASA ARECHAGA

«EL SIGLO»

TALLER DE EBANISTERIA

Si usted necesita muebles, visite esta casa, donde encontrará preciosidades, por poco dinero. Compre directamente y comprará lo mejor. **Manrique 189. Telf. A-6135.**

La Casa Mosquera

San Rafael 129 y 131. Telf. U-5437

Amueble su casa con gusto y con poco dinero. También le cambiamos sus muebles o hacemos el negocio que más le convenga. Háganos una visita, no perderá tiempo. La Casa Mosquera, San Rafael 129 y 131. Teléfono U-5437. Facilidades pagos.

EL RAS...

Zanja y Lealtad y Galiano 44, le vende, por menos de la tercera parte de su valor, muebles de sello Modernista, con líneas clásicas, que denuncian el más refinado gusto. Sala, comedor, cuarto, mesas, vitrinas, butacones, divanes, cómodas, escritorios Renacentistas, cuadros, lámparas de cristal Bacarat, bronce, objetos chinos, muebles de Chiffay, sala dorados e infinidad de objetos, que damos al precio que usted quiera pagar.

EL RAS...

Zanja esquina a Lealtad Telfs. U-4800 y M-7773.

MUEBLES, OPORTUNIDAD: GRAN cantidad, a precios bajísimos y con grandes facilidades de pago: juegos de cuarto, comedor, sala y piezas sueltas, «La Predilecta», San Rafael 171, entre Marqués González y Oquendo. U-1729.

OBJETOS ANTIGUOS

A precios de verdadera ganga, por abandonar ese negocio. Aproveche la oportunidad de comprar barato, artículos de indiscutible mérito.

CARBALLAL Y HERMANOS

San Rafael 138, entre Gervasio y Belascoaín. **Telf. U-5744.**

FAMILIA, VENDE LUJOSO CUARTO de tres cuerpos, último modelo, caoba: $120.00; regio comedor, Renacimiento, legítimo: $110.00; otro, chico: $55.00; librero, Renacimiento; lámpara, fina: $5.00. Concordia 127, entre Belascoaín y Gervasio.

VENDO VARIAS VIDRIERAS MOdernas de todos tamaños, nevera cantina, banquetas, mesas vitrolite y mármol, sillas un konical, todo barato. Informes Estrella 109, por Campanario, Carpintera.

57— UTILES DE OFICINAS

MUEBLES DE OFICINA, VENDO Y compro: archivos, burós, máquinas escribir, sumar, calcular, cajas hierro, ventiladores, Kardex, armarios acero, libreros, tarjeteros, satélites, Compostela 43, entre O-Reilly y Progreso. M-8638.

MAQUINAS DE ESCRIBIR, SUMAR, calcular, mimeógrafos, archivos Kardet, cajas, archivos hierro, bancos, carpetas, sillas, sillones, butacas. Progreso 3, entre Aguacate y Villegas, M-8638.

CAJA «MOSLER», SEIS PUERTAS. Vendo máquina escribir, sumar, archivos, burós, libreros, sillas giratorias, carpetas, banquetas, Kardex, satélites, estantes, tarjeteros, bancos, Compostela 43 entre O-Reilly y Progreso. M-8638.

CAJAS DE HIERRO, ARCHIVOS, burós, máquinas escribir, sumar, armarios acero, libreros Kardex, ventiladores, percheros, sillas, sillones, butacas, armarios, banquetas satélites, carpetas. Progreso 3, entre Aguacate y Villegas M-8638.

MAQUINAS DE ESCRIBIR

Máquinas de sumar, calcular y de coser, muebles de oficina, joyería fina y relojes, equipajes de calidad. Compro, empeño y vendo, «La Confianza», Suárez núm. 7. M-9603.

BOLSA DE MUEBLES

DE OFICINA

Agentes de los muebles de acero "YAWMAN AND ERBE"

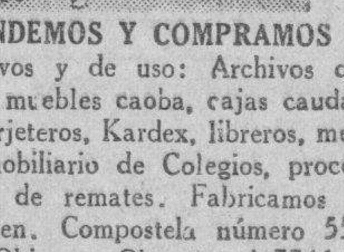

VENDEMOS Y COMPRAMOS

Nuevos y de uso: Archivos de acero, muebles caoba, cajas caudales, tarjeteros, Kardex, libreros, mesas, mobiliario de Colegios, procedentes de remates. Fabricamos a la orden. Compostela número 55, entre Obispo y Obrapía. A-7744.

MUEBLES DE OFICINA

COMPRO Y VENDO

Burós, mesas, archivos, kardex, máquinas escribir, sumar y calcular, mimeógrafos, registradoras, cajas caudales. Liquidamos muchos objetos procedentes remate. **«La Nacionsl», Villegas No. 93, A-9915.**

58— LIBROS E IMPRESOS

LIBRERIA «ALBELA», CONTINUAS novedades científicas y literarias. Libros de Enseñanza Elemental y Superior. Revistas de Modas, Agencia exclusiva «Le Femme Chic», de París; «Chic Parisien» y todas sus publicaciones, las mejores del Mundo. Pídalas en esta Librería. Compra y venta de libros antiguos, con grabados preferentemente cubanos o que traten de Cuba. Belascoaín y San Rafael. U-5783, Apartado 511. Habana.

VENTAS

58— LIBROS E IMPRESOS

LAS PERSONAS DEL INTERIOR que quieran aprovechar la monstruosa liquidación de libros nuevos y variados, pida Boletín a Carlos M. López, Obispo 74, Habana. Se remite gratis.

59— RADIOS

SE VENDE MAGNIFICA RADIOLA RCA., completamente nueva, gran alcance. Es una ganga. Puede verse a todas horas. Espada 15, segundo piso, entre San Lázaro y Jovellar.

EN 30 PESOS, VENDO RADIO MAjestic, nuevo, de paquete, modelo mesa, seis tubos, Superheterodino, onda corta. Recibe Europa, San Rafael 14 y medio, Departamento 301, frente al Ten Cent.

RADIO-ANALIZADOR «TRIPLETT». Ultimo modelo No. 1200, 1000 Volts A. C. y D. Resistencias desde 1 Otm, hasta 3 Moghms. Caja de caoba con cerradura. Informarán I-6617.

RADIO, CEREBO MAGICO, RCA., Víctor, modelo 143, el más caro, propio para establecimiento. Presento propiedad, con 10 días de uso. Muy barato. Sitios 40, entre Rayo y San Nicolás.

NECESITO VENDER RADIO MAJEStic 1934, completamente nuevo, soberbia tonalidad y alcance. Véndolo en $35.00, Plasencia 21, bajos, esquina a Desagüe, Casas de Gómez Mena, cerca de Infanta.

VENGA PRONTO: RADIO RCA., GAbinete, nueve bombillos: $28.00; otro, RCA., siete bombillos: $14.00; Majestic 1934: $40.00; Planet 1036: $20.00. Angeles 23, entre Maloja y Monte: M-8542.

RADIOS "GRUNOW" 1936

Llegaron. Garantizo oir Europa, con claridad. A plazos, desde $5.00 mensuales. Admitiéndole como fondo, parte pago: radios ,ortofónicas, neveras. Solicite demostración: Angeles 23. M-8542.

VENDO RADIOS DE TODAS MARcas, con 5 pesos de fondo. Pueden verse a todas horas, en Neptuno 146, primer piso, entrada por Escobar. A solicitud, llevo catálogos a domicilio: M-1542.

RADIOS GRUNOW 1936, TODAS ondas, desde 5 pesos mensuales. Radios usados, desde 12 pesos. Majestic y Víctor, baratísimos. Hago cambios, Jesús del Monte 27, una cuadra de Esquina Tejas.

60—INSTRUMENTOS DE MUSICA

MUSICA PARA PIANO: 1,000 PIEzas de música, a escoger, a $0.10. Colección de «La Mejor Música del Mundo». Estudios, baratos, Librería A. Turbiano, Sol 116, cerca de Egido.

PIANO $68 ELEGANTISIMO, MODElo del último tipo J. L. Stowers, poco uso, lindo sonido sin banqueta, se vende sólo a particulares. San Anastasio No. 1, esquina a Pocito, Víbora.

«LA INTERNACIONAL», VENDE LOS mejores pianos, cuarto cola y verticales: Steinway, Ronich, Bluhner, Kallmann, Schimel, Pleyel. Facilidades de pagos. «La Internacional», San Rafael 57, esquina a Campanario.

VENDO PIANO MODERNO, COMpletamente nuevo, propio para persona de gusto. No tiene comején. Urge venta. No reparo precio, Perseverancia número 1, casi esquina a San Lázaro.

PIANO FINO, COMPLETAMENTE nuevo, gran marca. Lo vendo baratísimo. Véalo: Calle 12 número 7, entre F. y G., frente a la Destilería «Habana», Reparto Batista. Telf. X-2139.

"LA PREDILECTA"

SAN RAFAEL 141

Por lo que usted quiera pagar, daremos el piano que necesita. Liquidamos un enorme surtido de pianos finos, propios para personas de gusto y al alcance de todas las fortuna. Facilidades de pago. Visite nuestros grandes salones de exposición.

"LA PREDILECTA"

SAN RAFAEL Y OQUENDO. TELEFONO: U-2530.

GRANDIOSO PIANO, MARCA ROnich, Berlín. Lo mejor de lo mejor. Lo más famoso, de finísimo sonido. Mueble de gran atractivo, color nogal. Muy barato. Dragones frente al Teatro Martí.

ESTUPENDO PIANO, MARCA ROnisch, Berlín. Lo mejor de lo mejor. Lo más fino, más elegante y más famoso. Color nogal. Está nuevo y se da baratísimo. Dragones, frente al Teatro Martí.

AFINADORES

AFINADOR, COMPOSITOR DE PIAnos y autopianos, del Conservatorio de Música Masriera. Experto graduado en Michigan, Estados Unidos. Trabajos garantizados. Precios módicos. Afinar: $2.00. Avisos: Profesor Vidal Cuvelier. Telf. A-8606.

AFINE SU PIANO, POR $2.00, CON toda garantía y seguridad. Manuel Domínguez, afinador mecánico, graduado en la Escuela «Danguard», de New York. Taller de Reparaciones: Zulueta 36 y medio. Telf. M-3040.

61— DE ANIMALES

VACAS

Vendemos recentinas, cruzadas, buenas lecheras y un toro holandés, Ayestarán No. 1, teléfono U-1129. 61

SE VENDEN VACAS RECENTINAS de raza y buenas lecheras. (De mucha leche). Novillos y toros de pura raza. Informan en Ayestarán No. 1 y teléfono U-1129.

¿NO ES ASI LA VIDA?

Por Dante Quinterno

M.E.C.D. 2016

VENTAS

61- DE ANIMALES

VENDO A PRECIO DE SITUACION mulos, carros y arreos de todas clases, caballos, mulos de monta y pony, 4 potros sementales, 7 y media cuartas, bonito color. Carros cerrados para lecheros y panaderías. Domingo Jarro. Marina y Atarés. Jesús del Monte X-2876.

OBJETOS VARIOS

UNA PESA TOLEDO NUEVA SE vende, de 30 libras facilidades de pago. Informan en 12 y Zapata, Café Vedado. Teléfono F-3022. Suárez.

Posturas de Hortaliza

Se venden posturas de berengena, tomate y pimientos de embarque y coles de tambor. También se venden injertos de naranja. Informes: Cuervo: M-6364.

SE VENDEN: UNA PUERTA DE CAlle, varias rejas y puertas interiores. Informan en 23 número 257, Farmacia, Vedado.

VENDO VARIAS VIDRIERAS MOdernas, nuevas y reconsruídas, baratas; un escaparate, de dos lunas: 15 pesos; cantina, nevera, banquetas, mesas Vitrolite y mármol. Informan: Estrella 109, por Campanario, Carpintería.

SE VENDEN 3,000 PLANCHAS DE zinc de uso para techo, Calzada de Luyanó entra Juana Alonso y Manuel Pruna.

ARMATOSTES, VIDRIERAS MOStradores de calle, neveras refrigeradores, carpintería comercial en general a precios muy reajustados. Calidad seriedad y garantía. Lamparilla 48. teléfono A-9690.

VIDRIERAS TODOS LOS ESTILOS y tamaños, nuevas y de uso reconstruidas a muy bajos precios. Lamparilla 48, teléfono A-9690.

SE VENDE ESTANTERIA LUJOSA, adaptable para cualquier comercio. Precio de ganga. Puede verse: Quinta Avenida esquina a calle 28, Reparto Miramar, Garage.

Dinero-Hipotecas

63— SOLICITUD

HIPOTECA. DIRECTAMENTE AL prestamista, tomo $700 10 por 100, sólida garantía casa moderna esquina una cuadra Calada Concha, título correcto. No haga perder tiempo. Concha 126 D, de 1 a 3

64— OFERTAS

DINERO DOY SOBRE BOVEDAS Y panteones, pequeñas y grandes partidas también en hipotecas cualquier cantidad a muy bajo interés. Rápidez y reserva. Compro casa Habana o en sus repartos. teléfono I-3167.

DINERO

Doy grandes y pequeñas cantidades, en primera hipoteca, desde el 7 por ciento, en adelante, para La Habana y sus barrios. Compro y vendo casas, solares y créditos hipotecarios, Compro y vendo Bonos y Acciones.

JULIO C. GRANDA

Obrapía 33. Telfs. M-5921 y F-5759.

¿NECESITA DINERO? VAYA A Villegas No. 93, que allí se lo facilitan con garantía de prendas, ropas, muebles, máquinas coser y escribir. Módico interés. 'La Nacional" Villegas No. 93, A-9915.

PRESTAMOS

Dinero sobre joyas
Desde el 1%
Compramos y vendemos joyas y muebles.
LA PERLA
Animas 84. esq. a Galiano. A-8222.

DINERO

No pierda tiempo. Cuando necesite tomar dinero en hipoteca o Pagarés, vea a M. Fernández, San Ignacio 50, Telf. M-9272. De 2 a 5. Operación rápida y absoluta reserva.

DINERO SOBRE JOYAS
DESDE EL 1%
LA CASA MUXELLA
Neptuno 13 - Telf. A-0309

65— BONOS Y VALORES

COMPRO BONOS REPUBLICA DE Cuba, Obligaciones Ayuntamiento de La Habana, Primera y Segunda hipoteca; Bonos Compañía del Gas, Bonos Compañía Jarcía de Matanzas, Bonos Fomento y Fabricación, S. A., Bonos Papelera Cubana, Bonos Cuban Teléfonos, Bonos Banco Asturiano. Obrapía 17, Manuel Piñol.

COMPRO CREDITOS HIPOTECArios, a precio convenido. Informes: Sr. Romay, Manzana de Gómez 251, de 4 a 5.

VALORES

Se compran y venden toda clase de Bonos y Acciones, pagándolos a los más altos tipos. Vidriera del Café Wall St. Aguiar y Obrapía. Teléfono M-8876.

N. GELATS Y COMPAÑIA

106 Aguiar 108 esquina a Amargura

CAJAS RESERVDAS

Las tenemos en nuestras bovedas construidas con todos los adelantos modernos y las alquilamos para guardar valores de los interesados. En esta oficina daremos todos los detalles que se deseen

PARA LAS DAMAS

70- INTERES PARA LAS DAMAS

PARA LAS AMAS DE CASA, SACOS de carbón de júcaro y yana, desde $1.30 en adelante. Informan: teléfono FO-3310.

POR UN PESO, SE HACE EL VEStido que quiera. Por 50 centavos, corto y entallo. Se dan clases de corte y costura, Manrique número 28, casi esquina a Animas.

APRENDA CORTE Y COSTURA

El sistema Alemany Nacional es la preparación más sólida y útil para la mujer. Estudios que ofrecen garantías, modernos completos, fáciles y agradables. Hágase profesora titular en el Instituto «La Central» S. José 9 Inventora: Matilde A. Vda. de Raurell, o aprenda en las sucursales, por mis competentísimas profesoras: Sra. de Orfila, Luz 26; Sra. de Landa, Bernaza 47; Sra. Romero, Octava y Tejar, Lawton; Sra. Juanita, Marqués González 29; Sra. de Alfonso, Jovellar 39, entre M. y N.; Srta. Hortensia, Atocha 6, Cerro; Sra Matutina, Alejandro Ramírez 12; Sra. Luz Enrique José 71½, Camagüey; Sra. Vda. de Faguet, Colón 7, Colón; Srta. Marina, Río 5, Matanzas y Madruga Srta. Luisa Ayllón 31, Cárdenas, Srita. Nélida Central Perseverancia; Sra. Adelaida Apodaca 23-B.; Sra. Cedelina Cruz, Luyanó 249; Srta. Hilda Sierra, Casa Blanca; Srta. Padilla, Lawton número 29, Víbora. Srta Josefina, Baños y 23, Vedado, Srta. Soler, Infiesto 30, Perico; Sra. de García, 12 entre B y C, Almendares. Todas cortan moldes y trajes a la medida. Vendo métodos modernos con grabados y explicados, al alcance de todas inteligencias. Precio: $4.00, y 30 centavos Express. Clases gratis al Interior. Infórmese y remita sobre y sello. Nota: Toda la que esté graduada de otro antiguo sistema y desee mi moderno «Alemany», escríbame Clases por correspondencia y a domicilio.

SEÑORA: NO BOTE SU SOMBRERO, sin verlo Celestina. Tiño, hago, reformo, plancho, engomo: 30 centavos. «Casa Celestina», San Rafael 41, una cuadra Galiano, farola en la puerta.

SEÑORA O CABALLERO: NO SUfra de los pies. Encárguenos su calzado a medida. Modelos elegantes. Especialidad para pies delicados o defectuosos. Pasamos a domicilio, «El Rosal», Real 65, Puentes Grandes. FO-3421. Aceptamos encargos a toda la Isla. Escríbanos.

ELECTROLYSIS
EXTIRPACION DE LOS VELLOS

de la cara, muslos, piernas, etc., por medio de la electricidad. Tratamiento definitivo y garantizado. Sra Alexandra Calle Tercera No. 381, entre 2 y 4, Vedado. Habana.

ENSEÑANZAS

74- INTERCAMBIOS-LECCIONES

TAQUIGRAFO INGLES-ESPAÑOL DEsea cambiar práctica de dictado con otro taquígrafo en inglés y español o español solamente. Teléfono U-6573.

75- PROFESORAS-PROFESORES

BACHILLERATO
PROFESORES DEL INSTITUTO ACADEMIA RABIÑA EL NUEVO CURSO COMIENZA EL SIETE DE OCTUBRE

Prepárese para los exámenes finales que se efectuarán en fecha próxima. Puede recuperar el tiempo perdido. El curso comienza el siete de Octubre. Todas las asignaturas del Bachillerato, explicadas por profesores del Instituto. Cuotas módicas. También se cursan las asignaturas de la Escuela Profesional de Comercio. **Academia Rabiña**, Neptuno y Manrique, altos. Teléfonos: A-9222 y M-7849

ENSEÑANZA
SISTEMA MACHADO
ACADEMIA NACIONAL

De Corte y Confección Parisién, Sombreros finos, Modelos franceses y toda clase de trabajos manuales. Enseñanza perfecta, práctica, rápida, fácil y moderna. Señora, Señorita: no aprenda por Sistemas antiguos. El progreso se impone, no se dejen engañar por anuncios de Métodos anticuados. ¿Desea usted aprender el Corte y Costura pronto y bien y obtener su Título de Profesora? Venga a esta Academia. Se garantiza la enseñanza en dos meses sin ajuste por este perfecto y modernísimo Método Nacional, que es el único que cuenta con Patrones modernos que le garantiza la enseñanza en dos meses. El mejor de todos los Sistemas, por ser el más práctico y fácil de aprender. Y el único «Método Nacional de Corte y Confección Parisién, Sistema Machado» que se halla inscripto y registrado con arreglo a la Ley.

Unico en su clase en nuestra República y fuera de ella. A la semana de haber empezado la alumna puede hacer sus vestidos por el figurín que desee. Se dan clases diarias. Y por correspondencia: Clases gratis al interior por este moderno Método. Se admiten pupilas.

Se vende el Valioso Método Nacional de Corte y Confección Parisién «Sistema Machado» 1935 el más moderno y fácil de aprender estudiando este Método en su casa se aprende el Corte y Costura en dos meses. Se remite a cualquier pueblo de la República. Pida informes a la inventora.

SRA. FRANCISCA MACHADO
San Lázaro 316 .— HABANA

PROFESOR GRADUADO EN LA Normal Central de Madrid, ofrécese para explicar a domicilio, clases elementales y superiores. Novísimos sistemas didácticos Sr. Pedrós. L número 164. Teléfono F-1895.

Lea ¡ALERTA! al mediodía. Y AVANCE por la tarde.

ENSEÑANZAS

75- PROFESORAS-PROFESORES

SOLICITASE PROFESOR INGLES, experimentado, 1 hora, tardes, cinco días a la semana: $10.00 al mes. Academia «Caballero», San Rafael número 139.

$1.00 MENSUAL: 8 ASIGNATURAS. Todas inclusive. Inscribiéndose hoy último día Aproveche: Inglés, Taquigrafía, Teneduría, Mecanogrofía, Gramática, Ortografía, Aritmética. Caligrafía. Teléfono U-4782. Nueva del Pilar 14, altos.

INGLESA PROFESORA CON LARga experiencia, da clases con todos los métodos Más informes F-6534.

PROFESORA DE INSTRUCCION, da clases a domicilio y en su casa, prepara para exámenes, ortografía y niños poco estudiosos. M-8734. Chacón 19.

INGLES: ENSEÑANZA POR METOdo práctico, sencillo y eficaz. Conversación desde el principio. Clases individuales o colectivas. Hora según convenio. Maloja 87, entre San Nicolás y Manrique. Telf. M-8174.

PROFESORA INGLESA DA CLASES particulares y colectivas. Especialidad en conversación. Llame al teléfono F-3947. Preferibles personas mayores.

SE DAN CLASES DE MECANOGRAfía al tacto y taquigrafía «Pitman» en España. Precios muy reducidos. Llame al A-1529.

GARANTIZO USTED HABLARA INglés en breve, tomando clases individuales conmigo. seguro enseñanza gramatical rápida y práctica. Especialidad: conversaciones y perfeccionamiento. Competente y perfeccionamiento. Competentes profesoras americanas. Galiano 93, altos.

DOY CLASES EN CASA O A DOMIcilio. Enseñanza Primaria y secundaria. Especialidad en Matemáticas. Precios económicos. Informan teléfono F-5866. Prepara para bachillerato. Magníficas recomendaciones.

DOY CLASES EN CASA O A DOMIcilio. Enseñanza secundaria, especialidad en Letras. Precios económicos. Informan teléfono F-4257. Prepara para Bachillerato. Magníficas recomendaciones. Calzada 112.

PROFESOR DE BAILES

Precios módicos. Enseñanza rápida: Son, Fox, Tango, Blue, etc., etc. Doy clases a domicilio. Ismael Servalló, Cárdenas número 3, segundo piso.

SE OFRECE MAESTRA NORMALISta, con práctica y referencias, para clases particulares y en Colegio. Va al campo. Favor de llamar: F-4548.

BAILES: PROFESORES MAURICE Y Srta. Santander. Verdaderos profesionales, procedentes de New York. Estilos modernísimos, europeos y americanos: Fox, Pasodoble, Son, Blues, etc Bailes teatrales. Enseñanza rapidísima, día y noche. Precios mínimos. Visítenos sin compromiso. Acosta 79, altos. Vamos a Domicilio

FAMILIA A. DE ECIRER, COMPEtente Profesora de Piano y Mandolina, Teoría y Solfeo, incorporada al Conservatorio **Peyrellade**. Enseñanza efectiva y rápida. **Clases a domicilio.** Precios moderados, Virtudes 2-A., Hotel Washington. Telf. M-3613.

BAILES MODERNOS Tomasin

Positivamente enseño, con práctica: Danzón, Son, Paso Doble, Blues, Vals, Fox Trotas, Tango Salón. Voy a domicilio Seriedad y garantía. San Nicolás 264, entre Gloria y Misión, a 2 cuadras Monte.

CORTE MODERNO NACIONAL
«SISTEMA MENDEZ»

Reconocido como el más completo y rápido para aprender a cortar y coser con perfección. De venta: «El Encanto», «La Filosofía» y «Academia Méndez» La autora del método avanzado de corte y costura, señora Josefina Méndez de Lana, brinda a las damas oportunidad de aprender este arte interesante en su Academia, a domicilio o correspondencia Moldes a medida. Estricta moralidad **Neptuno No. 81, altos.** La señorita Rosario Fernández, graduada por el sistema «Méndez», ofrece clases a domicilio. Calle N número 22. Vedado.

SE OFRECE PROFESORA DE IDIOmas, para dar clases Enseñanza Elemental y adelantada Método moderno. Larga experiencia. Mejores referencias. F-1076.

PROFESOR MERCANTIL. CLASES particulares Teneduría de libros, Mecanografía, $1.00. Taquigrafía Pitman, Inglés, Trabajos oficina, por experto contador. Enseñanza práctica y rápida. Admito internos. Luz 26

INGLES, TAQUIGRAFIA (INGLESA y española) Teneduría, Cálculos Mercantiles, Aritmética, Algebra Caligrafía, Mecanograafía y Ortografía. Enseñanza a domicilio, por el Profesor F. Heitzmann, Monte 103, altos, M-9247.

PROFESORA DE INSTRUCCION PRImaria, especializada en el ingreso a la segunda Enseñanza. se ofrece para dar clases a domicilio (únicamente en el Vedado), o en su casa, 27 núm. 3 (altos). Srta. Romero.

NUEVOS CURSOS
DE BACHILLERATO, POR CATEDRATICOS DEL INSTITUTO

Comenzarán el primero de Octubre, en la Academia «Bravo». Tenemos Laboratorios para prácticas de Física y Química. Cursos especiales para ingresar en las Escuelas de Ingenieros, Veterinaria, Normales, Técnicas y Comercio. Teneduría, Taquigrafía, (inglés-español), Mecanografaí, Ortografía y Aritmética. Gran curso especial para aprender inglés, rápidamente. Neptuno y Lucena: U-2627. Cuotas de cooperativa.

PROFESOR MERCANTIL TENEDUría de librss. $3.00; Mecanografía, Prácticas oficina, inglés, por experto contador. Enseñanza práctica y rápida. Admito internos. Luz 26.

ENSEÑANZAS

75- PROFESORAS-PROFESORES

OBSEQUIO DE LA DE LA ACADEMIA DE COMERCIO
LUIS B. CORRALES

Los que presenten quince centavos en sellos, recibirán una Aritmética Mercantil, práctica. Clases: Teneduría de Libros, Taquigrafía, Ortografía de Inglés. Clases de Mecanografía: $1.00 mensual, una hora. Clases individuales. Lealtad 141, entre Salud y Dragones.

76— COLEGIOS

COLEGIO «EJERCITO DISCIPLINArio Infantil» Pupilos desde 5 pesos. Debido a tener una finca en plena producción, puedo matricular niños y jóvenes por módica pensión. Informes en Habana 151, Colegio.

NIÑOS O NIÑAS DE CORTA EDAD se admiten uno o dos como pupilo para educarlos en mi colegio, ofrecerles cuidado como en familia. Animas número 168.

SE ENVIA GRATIS

Interesante prospecto ilustrado del Colegio de Escolapios de Guanabacoa Habana. Plantel de primer orden, establecido desde 1857. Pídalo simplemente en una postal dirigida al P. Rector de dicho Colegio.

"SAN ELOY"

Colegio y Academia. Fundado en 1907. Primera y Segunda Enseñanza. Preparatoria, Bachillerato, Comercio, Idiomas, Cultura Física. Cursos preparatorios especiales. Admitimos pupilos, medio pupilos y externos Cerro 620. Telf. I-6002. Pida prospectos.

CABALLERO

Academia atendida por Profesores de la Escuela Profesional de Comercio: Teneduría de Libros (partida doble), Inglés, Mecanografía, Taquigrafía Pittman, Ortografía, pueden cursarse: $1.00 al mes, por asignatura.

San Rafael 139, altos.

COLEGIO "BRAVO"

Este Colegio anexo a la Academia «Bravo», está dirigido por profesoras y profesores Normalistas. Comenzará su curso el primero de Octubre, para niños y niñas. Aulas especiales para niñas, solamente. Material científico, moderno. Omnibus para transportar a los alumnos. Cuotas moderadas, Neptuno 198, (frente a la Academia «Bravo»). U-2627.

77— ACADEMIAS

ACADEMIA DE IDIOMAS ROBERTS Malecón 31 Teléfono: M-2124 ¿Desea usted aprender inglés? Compre el método Roberts. Se recomienda por sí solo Distinción. Eficiencia Garantía. Cuarta Edición: $2.00.

COLEGIO Y ACADEMIA "LA IDEA"

Cuba 58. Teléfono A-8936. Primera Enseñanza, Bachillerato, Comercio, Inglés, Taquigrafía español e inglés. Profesores graduados y competentes. Visite el plantel.

ACADEMIA RABIÑA

EL NUEVO CURSILLO COMIENZA EL DIA 1o. DE OCTUBRE BACHILLERATO

Clases individuales: Inglés, Francés, Alemán, Taquigrafía «Pittman» y «Gregg», Mecanografía, Ortografía Teneduría de Libros, Correspondencia Comercial y Aritmética. TAMBIEN CLASES POR CORRESPONDENCIA. Ingreso E. de Ingenieros, Arquitectos y Veterinaria. Curso de Procurador. **Pida Prospectos: Neptuno 78 y 80, altos, esquina a Manrique Telfs. M-7849 y A-9222**

INTERES GENERAL

«LOIDU». GRAN PRODUCTO ITAliano. Unico regenerador y vigorizador de la vista, es inofensivo; sólo con frisionarse las sienes. Distribuidor en Cuba: **Droguería de Johnson,** Habana.

PAPEL

De periódicos viejos, bien pesado, en bultos de todos tamaños, se vende en

ZULUETA 36-C. M-9759.

"EL CASTILLO DE FARNES".

Acabamos de recibir sidra natural, chorizos asturianos y de Cantimpalo, de la clase más selecta; embuchado La Sierra, jamones, quesos, etc. Háganos una visita y deléitese comiendo en nuestro restaurant sito en Monserrate y Obrapía. Telf. M-4225.

ALQUILERES

79- HOTELES

HOTEL "SANTANA"
CONCORDIA Y CAMPANARIO

Residencia para familias. Habitaciones con baño privado, agua fría y caliente. Comida excelente. Teléfono: M-9551.

HOTEL "VANDERBILT"

Lo más alto, saludable y económico. Neptuno 309, esquina Mazón. Habitaciones de esquina, con baño privado, propias para quien convenga vivir cerca Universidad o los Hospitales Calixto García y Mercedes.

ALQUILERES

79— HOTELES

TROTCHA
CALZADA Y DOS. (VEDADO)

Economía, confort, Serieda d. Frescas habitaciones con baño privado y todo servici o, rodeado de jardines. Una persona, $35.00. Dos personas desde $55.00. Teléfono F-2383.

HOTEL SAN CARLOS
HABANA

Egido frente a Monte.

A 20 pasos de Muralla y Bernaza.

Habitaciones y apartamentos, muy cómodos. Buena comida, a selección. Servicio esmerado.

Desde 80 centavos, una persona; y con comida, una persona: $1.50.

Desde $1.50, matrimonio; y con comida: $3.00.

Precios por un mes:

Una persona **$30 a $40**
Matrimonio **$45 a $60**

HOTEL "RENO"

Aguila 112, Habana. Economía y confort encontrará ustel aquí. En lo más céntrico de la ciudad. 2 cuadras del Capitolio. Habitaciones con baño privado, agua caliente y fría Cocina a la Europea y criolla. **Por expertos tos cocineros.** Elevador a todas horas

HOTEL BELMONTE
SAN RAFAEL E INDUSTRIA

Lo más céntrico de la Ciudad. El más confortable y económico. Precios con comidas, matrimonio: $48.00. Precios con comidas, una persona: $30.00. Telf. M-7570.

HOTEL COLONIAL
SAN MIGUEL 62, CASI ESQ. GALIANO

Residencia para familias. Apartamentos y habitaciones: baño privado, elevador día y noche. Magnífico restaurant. Cocina criolla y española, con carta. Moralidad. Telf. A-6958

HOTEL NEW YORK

Dragones 16, al lado Cuban Telephone, 100 habitaciones, baños privados, agua caliente, elevador. El más propio para familias del Interior. Máximo en comodidad, por mínimo precio. Abónese diario y por meses. Grandes rebajas. **Los mismos dueños del Hotel Boston**

HOTEL ROMA
DE DIEGO S. FRANCHI

O-Reilly esquina a Aguacate.

Situado en el centro comercial. Lujosas y frescas habitaciones, con baño privado. Comida exquisita. Visite el **Hotel «Roma»** y convénzase.

Hotel Roosevelt
AMISTAD Y SAN MIGUEL

$50 mensuales. Matrimonios con tres excelentes comidas.

Apartamentos para familias Todos con baño privado. Elevadores día y noche.

HOTEL 'IDEAL ROOM'
PRADO 93-B., (POR PASAJE)

¿Desea vivir en casa tranquila, mejor que en su propia casa? Visite esta gran casa, aunque sea por curiosidad. Por dentro, la mejor. Precios para matrimonios, con comida y toda asistencia, desde $35.00 a $45.00 Hay apartamentos de dos habitaciones, con balcón y baño a Prado. Exígense referencias de moralidad y pagos

HOTEL San Luis

Belascoaín núm. 5.
Telfs. U-1081 y U-1082.
(Doble línea de tranvías por el frente).
Habana, Cuba.

Si usted desea veranear a poco costo, combinando las ventajas de la ciudad y la playa, venga a esta casa, situada a doscientos metros del mar, y pida precios.

Contamos con 150 habitaciones, todas con baño y agua caliente, atendidas por amables y eficientes camareros.

El mejor anuncio de esta casa es el gran número de distinguidas familias, que allí residen, permanentemente.

Nuestro salón-restaurant, mirando al mar, es el más fresco de La Habana. Y nuestro lema invariable es y será: modicidad y servicio.

(HAY GARAGE PROPIO)

HOTEL "LAS TULLERIAS"
PREFERIBLE POR LOS VIAJEROS DEL INTERIOR

Céntrico y económico. Espléndidas habitaciones para matrimonios. **Avenida de Bélgica 9,** (Monserrate), Habana. Teléfono: A-3648, frente al Parque Central.

ALQUILERES

79— HOTELES

THE SAVOY
F. Y 15, VEDADO
Telf. F-6616.

Situado en un lugar alto del Vedado. Con fácil y frecuente comunicación, con la Ciudad y Repartos. Rodeado de jardines. Con 600 metros de hermosos portales. Las habitaciones tienen ventilación directa, teléfono, baño privado, con agua fría y caliente. Precios moderados, incluyendo tres excelentes comidas. El servicio en mesas separadas, para cada familia.

80— CASAS DE HUESPEDES

RESIDENCIAS DE FAMILIAS PRAdo 65, y Obispo 127, brindan frescas habitaciones y excelente comida, desde $35.00, para dos uno, desde $25. Familias del interior, precios excepcionales. Moralidad. A-9009 y A-9069.

CASA DE HUESPEDES: MAGNIFIcas habitaciones, para matrimonios sin niños. Con toda asistencia: 45 pesos, Aguila 113, esquina a San Rafael.

GALIANO Y SAN RAFAEL, ALTOS del Café «La Isla». Alquilo espléndida habitación, vista calle. Trato esmerado y estricta moralidad.

CASA PARA FAMILIAS SAN MIguel de los Baños, se alquilan habitaciones frescas y confortables con todo el servicio y excelente comedor adaptado a las necesidades de los enfermos Precios módicos. Diríjase a Mercedes de Urquijo.

GRAN CASA DE HUESPEDES, «LA Matancera», Reina 83. Telf. A-0238. Espléndidas habitaciones con baño privado, agua fría y caliente. Buena comida. Precios reducidos. Casa de estricta moralidad, con espléndido comedor en la terraza.

81— CASAS DE COMIDAS

COMIDA CARTA LARGA DISTANcia hora fija, variación diaria, española, criolla, servicio rápido máquina, una 40 cts., dos, 60; tres, 80, cuatro, $1.00. Teléfono M-6795.

SIRVO COMIDAS A DOMICILIO. VAriación constante en el menú. Puntualidad en el servicio. Telf. M-1688.

82- APARTAMENTOS

ALQUILO APARTAMENTO CON luz a seis pesos y un mes de fondo, a media cuadra tranvas y guaguas. Calle C entre 8 y 10, Reparto La Sierra.

K ESQUINA 21, VEDADO, APARTAmento alto, cómodo, fresquísimo, preciosa vista, lugar céntrico, sala, comedor, un cuarto, baño completo, cuartico desahogo, etc. Véalo hoy. Informa Avelino.

CASAS-APARTAMENTOS, RECIENtemente pintados, modernos, ventilados, dos cuartos, sala, comedor, precioso baño intercalado, cocina y baño de criados. Precios razonables. Edificio «Padrón», Neptuno 251, teléfono U-5158 y U-5402.

83— DEPARTAMENTOS

SE ALQUILA, BARATO, HERMOSO y fresco departamento, con vista a la calle, en Obispo 40. Informan, en los bajos, Café.

SE ALQUILA UN DEPARTAMENTO, claro y ventilado, en Maloja número 25, altos.

SE ALQUILA ESPLENDIDO DEpartamento: sala y saleta, 3 balcones, completamente independiente Casa particular, apropiada para comisionista o matrimonio sin niños. Bernaza 48, segundo piso, de 12 a 2.

SAN PEDRO 12, ESQUINA A SANta Clara, departamentos con balcón, preciosa vista bahía, habitaciones con lavabo, todo barato, casa de moralidad, Edificio moderno.

SE ALQUILA, EN CASA PARTICUlar, un hermoso departamento, esquina céntrica, dos habitaciones, balcón corrido, lavabo, agua fría y caliente. Excelente comida. Neptuno 73, primer piso, «La Filosofía». M-7582.

84— HABITACIONES

CALLE MONSERRATE 93, ALTOS, entre Lamparilla y Obrapía se alquilan habitaciones con lavabo agua corriente, a precio de situación ctro. Informan en la misma.

VEDADO. ALQUILO HERMOSA HAbitación, vista calle, a matrimonio sin niños o persona sola. Calle 13 y 12 No. 32, Teléfono F-4777.

VEDADO: HABITACIONES MODERnas con luz eléctrica a 7 pesos. Calle 8 No. 253 entre 27 y Zapata. Informes en la misma, la encargada.

UNA FRESCA AMPLIA HABITAción, a la calle, alquilamos en buen precio, en casa decente: agua, luz, limpieza. Todos los vehículos por el frente. Neptuno 57.

CALZADA 49, H Y G, ALQUILO AMplias y frescas habitaciones, con todo servicio, lavabo agua corriente, tomo referencias, doy comida a domicilio, hay un gran cocinero. Teléfono F-6784.

AGUACATE 30, 2o. PISO LINDISIma habitación con todo confort. Informes: Teléfono M-9450.

EN LUGAR CENTRICO, Y A PREcios muy razonables, se alquilan amplias y buenas habitaciones, Empedrado 75, entre Monserrate y Villegas. Pregunte por el Encargado, Sr. Chavonier.

SE ALQUILA UNA HABITACION, para matrimonio sin niños u hombres solos, en casa de familia. Industria número 121, altos, de J. Vallés.

ALQUILERES

84— HABITACIONES

EN PERSEVERANCIA 46, ENTRE Concordia y Virtudes, se alquila en casa de familia dos habitaciones independientes. Módico precio.

SE ALQUILA HABITACION, EN 7 pesos, o amueblada contigua al baño, a hombre de toda moralidad, en casa de matrimonio. Muy tranquila, Aguiar 78, altos.

GALIANO 111, ALTOS, ENTRE SAN José y Barcelona. Habitación con balcón, lavabo y baño, agua caliente. Excelente comida. Precio reducido, a matrimonio u hombres solos. Hay teléfono. Referencias de moralidad y pago.

MURALLA 55, ALTOS, ENTRE HAbana y Compostela. Alquilo, en una hermosa terraza, departamento de dos habitaciones, con lavabo, juntas o separadas. Buen baño, luz y teléfono. Moralidad.

ALQUILO A CABALLEROS EXTRICta moralidad, amplia ventilación, habitación lavabo, agua corriente, anexo baño completo, casa moderna. Campanario No. 40, altos.

ALQUILO ESPLENDIDAS Y HERmosas habitaciones, tres comidas. Pintoresco lugar loma Universidad. Referencias: San Rafael 301. Teléfono U-2104. Visítela y quedará complacido. Abonos al comedor.

EN $8.00 AMPLIA Y VENTILADA habitación con luz, servicios y entrada independiente. Hombre solo, referencias. Basarrate 15, bajos.

ALQUILO DOS HABITACIONES ALtas, independientes con todo servicio a personas solas o matrimonio sin niños, módico precio. Necesario referencias. K 187 entre 19 y 21.

SE ALQUILA UNA HABITACION, con luz en 5 pesos a señora o señorita sola. Casa de familia decente. Lealtad 10 y medio altos, entre San Lázaro y Lagunas.

HABITACIONES

Alquilo en Habana 121, altos, esquina a Muralla, cuarto grande, con y sin muebles, teléfono, agua fría y caliente. Precio de situación. Informan: M-1185.

ELEGANTE RESIDENCIA PARTIcular, alquilo a señora o señorita, hermosa habitación, lujosamente amueblada. Referencias. Con comida: 20 pesos. Sin comida: 10 pesos. Telf. U-5373.

ALQUILO UNA HABITACION VISta calle matrimonio sin niños u hombre solo, pido y doy referencias. Galiano 114, altos de «La Vajilla», por Zanja 1o. izquierda.

EN CASA PARTICULAR SE ALquila una magnífica habitación a hombre solo o matrimonio sin niños. Belascoaín 52, altos, entre Zanja y Salud.

BUENAS HABITACIONES CON Y sin baño, alquílanse toda asistencia. Buena comida, moralidad, comodidad, economía. Comunicación todas partes. Línea No. 28 casi esquina J, Vedado. Teléfono F-6328.

MALECON 37, ALTOS, ENTRE Crespo y Aguila, hermosa habitación amueblada, frente al mar, con terraza, luz, teléfono, pisos mármol, agua corriente, matrimonio, persona sola, casa amplia, decente

AVISO

Apertura de la lujosa casa, Consulado 126, altos. Departamentos y habitaciones desde $10.00. Lugar inmejorable. Apresúrese a reservar la suya. No niños.

O-REILLY 85, PUNTO INMEJORAble, media cuadra Parque Central se alquilan habitaciones con comida buena y variada, precio de situación, agua caliente, luz, teléfonos, confort, estricta moralidad.

SE ALQUILA UNA HABITACION amplia, en San Rafael 130, entre Gervasio y Belascoaín, a hombres solos o señoras, con o sin muebles. Casa particular. Hay teléfono.

AGUILA 133, ALTOS, ENTRE SAN José y Barcelona. Alquilo una habitación con balcón calle, con comida y todo servicio; agua caliente en el baño. Precio módico.

A UNA CUADRA DE SANIDAD, DIvisión 11, altos, casa particular confortable habitación bien amueblada, anexa al baño, a hombre decente.

CALLE CRISTO No. 17, SE ALQUIla una habitación amueblada, casa poca familia casa particular, se toman referencias. Si desean comida se les dá. Primer piso

PRADO 16, ALTOS, HABITACION vista al Prado contigua al baño sólo a caballeros. Fresco, tranquilidad, silencio. Precio equitativo, con o sin muebles. Toque el timbre.

EN LINEA 106 ENTRE 4 Y 6, SE alquilan dos hermosas habitaciones juntas o separadas, con comidas y todo servicio a dos personas o a matrimonios sin niños, tel. F-6796.

SE ALQUILAN HABITACIONES AMplias para hombres solos o matrimonio sin niños. Manrique 125 entre Reina y Salud.

VEDADO. J Y CALZADA. SE ALQUIlan magníficas habitaciones bajas y altas a bajo precio a personas de moralidad. Antiguo Palacio Carneado. Teléfono F-2405.

CUATRO HABITACIONES, GARAge 15 pesos, otro una habitación servicio garage, 10 pesos. Calle 27 No. 326, sótanos, entre A y B, Vedado.

"EDIFICIO CUBA", SEIS PISOS,

Empedrado número 42. Se alquilan amplias y ventiladas habitaciones, muy baratas, elevador, lavabo, luz toda la noche. Orden y moralidad. Teléfono M-5113. B-4

ALQUILERES

84— HABITACIONES

EN CASA MUY DECENTE SE Aquilan dos hermosas habitaciones con vista a la calle, comida magnífica. «El Castillito», calle 17 No. entre I y J.

CUBA 86, ENTRE TENIENTE Rey y Amargura, edificio moderno, fresco y tranquilo. Habitaciones con lavabos, luz, teléfono, agua abundante, desde $8.00. Dos meses. Personas mayores. A-8309.

85— NAVES Y LOCALES

SE ALQUILA LA MITAD DE Una nave (250 metros cuadrados), Revillagigedo 120 de 2 a 6 p.m.

ALQUILARIA MUY BARATA LA casa Santa Catalina 64, casi esquina a Armas, propia para tren de lavado a mano, industria que se ejerció en la misma por más de 15 años. De precio y condiciones informan por teléfono FO-3271.

SE ALQUILA LOCAL PARA CARnicería, puesto frutas, barbería, lechería. Calle Goicuría esquina a Estévez en Santos Suárez. Informan al lado, accesoria.

SE ALQUILA PARA ESTABLECImiento, esquina con armatostes, mostrador, nevera, magnífico bodega sola en esquina, Villanueva y Rodríguez, informan en los altos.

NAVE SE ALQUILA CON 500 metros superficie, oficina amueblada, en Vapor No. 43. Informan: teléfono F-5912. Sr. García.

ALMACEN DE TABACOS

Se alquila en Lealtad número entre Reina y Salud. Informan en la misma. Telf. F-1706.

LOCAL PREPARADO PARA COMERcio, con vidrieras y armatostes, Neptuno 152, entre Escobar y Gervasio. Informes, allí, de 9 a 11 y de a 5. Telf. I-3079.

SE ALQUILA UN MAGNIFICO LOcal de 100 ms. propio para industria chica, comercio o depósito, Construcción muy sólida de mampostería y azotea con portales a dos calles acabado sanitario según disposiciones vigentes. A una cuadra de Esquina de Tejas. Calzada de Buenos Aires número 1. Informes teléfono M-9125.

REPARTO ALMENDARES. SE ALquila la bodega de la panadería «de Aguiar», con todos sus utensilios Precio módico. Informes en la misma Teléfono FO-2636. Menéndez.

SE ALQUILA HERMOSA ESQUINA propia para establecimiento, en Romelles esquina San Cristóbal, Cerro. Tiene vivienda paro el dueño. Precio situación. Informan Buenaventura Víbora. X-1261.

ALQUILO NAVE 556 METROS, agüe 77, casi esquina Franco, cuadras Belascoaín. Baratísima, mentada, cielo raso. Llaves 55 casi esquino Oquendo.

ALQUILO KIOSCO PROPIO PAra frutería, quincalla, objetos de escritorio o cualquier otro negocio, punto céntrico. Teléfono I-6645.

ALQUILO LA PLANTA BAJA Villegas 47 al lado de la esquina O-Reilly para establecimiento, oficina o almacén. Informan tel. FO-

BODEGA SOLA EN ESQUINA, lo mejor de Almendares. Alquilo con armatostes, mostrador y vidrieras, nuevecitas, en 25 pesos, con contrato. Verse, en 18 y Primera, Reparto Almendares.

CERRO: FALGUERAS Y PIÑERA dos cuadras de la Calzada del Cerro. Se alquila un salón de 700 metros cuadrados, propio para industria, almacén, etc. Techos de cemento, pisos. Entrada por dos calles. Verlo e informes: Falgueras 18, cina. Telf. A-9605.

CALZADA DEL MONTE 483, ENTRE San Joaquín y Romay. Se alquila un salón de 1,000 metros cuadrados sobre columnas, en el piso primero, propio para taller de confecciones de otra clase, sociedades de recreo, etc. La llave en la planta baja, almacén de camas. Precio muy reducido. Informes: Telf. A-9605.

EN CUBA Y SOL, (FRENTE Obras Públicas). Se alquila un espléndido local, con vivienda, propio para comercio. Informes: Bufete Fernández y Cuadrado, O-Reilly altos. Telf. M-2602.

ALQUILO AMPLIO LOCAL, CON ARmatostes, trastienda y una o accesorias. Precio módico, Ave. Quinta esquina a 7, Reparto Buenavista. Informan: G. número 40, tre 17 y 19, Vedado. Telf. F-3750.

SE ALQUILA FLORIDA 77, PARA almacén, pequeña industria o para guardar dos automóviles y local para familia 15 pesos. llave 79, informan Salud 145, Rastro.

PROPIO PARA COMERCIO, SE ALquila en la esquina de Habana y Obrapía, un espléndido local. Informes: Bufete de Fernández y Cuadrado, O-Reilly 26, altos. M-2602.

¡COMERCIANTES!
AQUI TIENEN EL LOCAL PROPIO PARA SU NEGOCIO
DAMOS CONTRATOS POR AÑOS

Marina No. 2 Edif. Carreño.
Pasaje Infante esquina Mayía Rodríguez.
A. Ramírez núm. 4.
Cruz del Padre núms 2 y 4.
18 entre 9 y 11.
Dragones núm. 64, esq. a San Nicolás.
Inquisidor núm. 30, bajos.
O-Farrill y J. A. Saco.
O-Reilly núm. 29, esq. a Habana.
San Lázaro y Galiano.

GENIOS ESQ. A MORRO
Telf. M-6747.

FOLLETIN 24

HIJOS DE LA SELVA

De venta en «La Moderna Poesía».

dos caballos, y éstos están muy mal acondicionados.

—Bueno; entonces lo tendré todavía ocho o diez días. Será un gran consuelo para mí el saber que está en buenas manos y que podré verlo cunado usted lo lleve a Chandi. Estamos ya en el buen camino—añadió, cuando llegaron a un gran claro.

—Podré decir, como los niños del cuento, que me perdí en el bosque—dijo Trafford, esforzándose en llevar la conversación a otro terreno—. Me han dicho que los que habitan en las ciudades llaman «Hijos de la selva» a los que, como nosotros, vivimos en la región de los junglares.

—Sí; pero no creo que éstos son en general de un modo de ser tan infantil e ingenuo como se supone aunque tengo que confesar que en nuestros bosques hay gente que es bonísima.

Trafford recordó el juicio que acerca de la joven había emitido Maguire: «Esa sí que es una señorita de verdad»—dijo—. Y ahora conocía a esa joven que se privaba de su caballo para favorecer a otros, y que, a juzgar por su aspecto de sufrimiento, había hecho todavía mayores sacrificios por sus alocados parientes, empeñados en vivir al día, sin pensar en el mañana. ¡Qué tierna y qué frágil parecía aquella luchadora contra el destino, que iba a sumir en la más espantosa ruina a todos los suyos! Mirándola, pensó en una bella flor cultivada con cariño en un jardín de Europa, que fuera transplantada a los junglares indostánicos, donde, inevitablemente, tuviera que marchitarse y morir.

—En ese camino nunca estoy tranquila, temiendo siempre ver presentarse al búfalo herido—dijo miss Hampton—. Dice el vulgo que no se aleja de esta comarca, esperando la ocasión de poder vengarse en alguien.

—Eso he oído decir, y recientemente tuve ocasión de verle. ¡Qué lomo el suyo! Cruzó el camino, pero no me vió, y no necesito asegurar a usted que sin llevar una buena escopeta... no me alegraría volver a encontrarme con él.

—Pues yo, con el mejor fusil del mundo, tendría muchísimo miedo, porque tiro muy mal. Creo que no haría blanco en la puerta de un granero.

—En cambio es usted maestra en otras artes; me han dicho que dibuja usted admirablemente, miss Hampton.

—Que dibujo, es cierto; pero bien, no puedo decirlo. Soy una aficionada nada más, y en realidad, aficionada es demasiado decir, porque sólo soy una chapucera, que intenta, inútilmente, llevar al papel as maravillosas puestas de so durante la temporada de lluvias, algunos grupos de hermosísimos árboles y las umbrías verdes de la selva; más mis acuarelas no dan idea de ellos. Pero aunque, como le digo, son chapucerías, cuando sea vieja me alegraré al verlas y recordaré...

Calló repentinamente y se esforzó en escuchar un ruido lejano.

—¿Qué ocurre?—preguntó él, observando su fisonomía que, presa de pavor, había palidecido intensamente.

—No me tenga usted por una muchacha estúpida o histérica, sino, escuche, míster Trafford. ¿Qué será eso?

Lejos todavía y confusamente se oía un ruido de aplomadas pisadas y ramas rotas, que iba acercándose.

—¡Dios mío!—exclamó la joven mirándole pálida como una muerta—¡Es el búfalo! Estoy segura de ello; ¿qué haremos?

—Ante todo, conservar la sangre fría—respondió él brillándole los ojos e irguiendo el cuerpo—. Quizás no nos olfatee, y aunque así sea, su alazán puede puede correr muchas millas todavía.

—No soy lo que se dice una persona cobarde; pero por casualidad me encontré en nuestra fábrica cuando llevaron allí el cadáver de míster Crawfurd; lo vi... y, ¡ojalá no lo hubier avisto! Aquello era horroso y no se me borra de la imaginación. Desde entonces, siempre que se habla de búfalos no puedo menos que estremecerme y me siento dominada por un terror invencible.

—Ahora no tiene usted por qué apurarse—respondió el—. Por si acaso, como medida de precaución, vamos a dar una trotada. Le prometo, por mi honor, que el búfalo no se va a meter con usted.

Más a pesar de la confianza que quería demostrar Trafford, se leía en su miraca cierta preocupación que no se le escapó a su compañera que puso en seguida su caballo al trote largo. El ruido de las ramas rotas y el de las pisadas del animal se hacía más preciso, y de cuando en cuando se oía un mugido muy poco tranquilizador.

—¡Mire usted! ¡Nos persigue!—exclamó mirando para atrás—. ¡Viene!...—la voz le temblaba de miedo.

Sí: no era posible dudarlo. A lo lejos, en el mismo camino que ellos recorrían al trote largo de sus caballos, se veía a un enorme animal que con la cabeza baja y el rabo enhiesto, a una velocidad increíble en un monstruo de su tamaño y de su peso, corría tras ellos. Juntas las cabezas, comenzaron a galopar los caballos sin necesidad de que se les hostigase, porque su fino instinto les advertía el peligro que corrían al ser perseguidos por aquella fiera, que lanzaba fuertes resoplidos. Mientras en loca carrera subían y bajaban por senderos y veredas del bosque, se preguntaba la joven si no era presa de una horrible pesadilla de la que tenía que despertar, o si sería la muerte, que en forma visible perseguía y pronto iría a darle alcance. ¡Ay!... Y ella no quería morir, no, no... ¡todavía no!

Como estaban en plena estación de lluvias, los caminos se habían reblandecido y en algunos parajes parecían pantanos. Los pobres caballos, chorreando sudor, hacían cuanto podían; pero poco a poco fueron acortando el galope y pasando al trote, y a menudo se hundían hasta los corvejones en el espeso barro rojizo, mientras tras ellos continuaba la incansable persecución del encarnizado animal, cuyos mugidos cada vez eran más feroces. Si hubiera habido tiempo, habría dejado Trafford correr a los caballos y se hubiera subido con miss Hampton a un árbol; más en aquellas circunstancias el detenerse hubiera sido su segura perdición, porque el búfalo estaba ya muy cerca, y en el sitio donde se hallaban, los árboles eran de troncos muy tiernos, que no sostendrían ni a un niño de pocos años.

Mucho tiempo duraba ya la salvaje carrera. Trafford hostigaba con el látigo a su extenuado castaño sí, los dos caballos habían dado de sí cuanto podían dar cuando llegaron a un claro en el que desembocaban cuatro caminos. ¡Era a última probabilidad de poder escapar al inminente peligro! Atravesando un profundo charco, se internaron por uno de aquellos senderos el jinete y la amazona, y se ocutaron detrás de unos tupidos matorrales aguantado ansustiados la respiración. Si el búfalo los descubría, uno de ellos, por lo menos, estaba perdido. Un silencio profundo y una atmósfera densa hacían todavía más pavorosa la situación; el aire parecía agobiado bajo el peso de una carga invisible y abrumadora. Sólo se oía la jadeante respiración de los caballos y el pesado galope del búfalo...

Después de titubear un rato, se atrevió Trafford a mirar con mucha precaución por entre las hojas de una enredadera gigantesca, y vió, a unos cien metros, al búfalo, que, indeciso, se había detenido por haber perdido la pista. La enorme cabeza inclinada a un lado y elevando el hocico en el aire, daba el monstruo terribles mugidos y respiraba con fuerza, tratando de lograr olfatear qué dirección habían emprendido los que él consideraba sus enemigos, y al joven le pareció, en su apurada situación, que la fiera miraba hacia el matorral que los ocultaba a su vista. Aun así, tuvo Trafford que admirar aquel soberbio ejemplar de la fauna del dschugenl, sus largos cuernos arqueados, sus forzudas patas y las enormes orejas, que incesantemente se movían hacia delante y hacia atrás, recogiendo todos los ruidos. Un momento permaneció inmóvil el terrible animal, como si estuviera tallado en piedra, y después volvió a galopar pesadamente, internándose en la selva en dirección contraria a la que ellos habían seguido. Los nervios de los dos jóvenes de distendieron... ¡se habían salvado!

—¡Bendito sea Dios! ¡Ya se ha ido—dijo Trafford quitándose el casco tropical y enjugándose el sudor, mientras miss Hampton, con los ojos cerrados, elevaba al cielo una ferviente plegaria en acción de gracias. Estaba la pobre casi sin fuerzas, y, pálida como una muerta, temblaba como las espigas cuando las agita la brisa. Empezaba la reacción.

«¡Dios mío que no se desmaye ahora!»—pensó Trafford, y en voz alta añadió:

—Ese animal debe habernos perseguido hasta muy cerca de Pahari. Aquel árbol de grueso tronco retorcido no me es desconocido. Supongo que no se negará usted a ir conmigo hasta mi casa. Haremos que sequen y froten bien a su caballo; usted tomará una taza de té, que la reanimará bastante, y cuando salga la luna la acompañaré hasta su casa.

—Sí, y se lo agradeceré mucho.—Todavía temblaba, pero como tenía una gran fuerza de voluntad, consi

M.E.C.D. 2016

ALQUILERES

85- NAVES Y LOCALES

SALUD 15. SE ALQUILA ESTA amplia casa de cerca de 800 metros de cabida, bien preparada para almacén de tabaco y propia para cualquier otro giro. La llave en la misma. Informan en el teléfono FO-7084.

GRAN LOCAL ESQUINA CON armatostes, edificio mampostería, moderno, calle céntrica, bien situado. Avenida Apostol y Betancourt. Los Pinos, próximo paradero Miraflores, Informes F-2225.

87- HABANA

SE ALQUILA
VEDADO
19 NUM. 252, ALTOS
Entre E. y F., sala, comedor, 5 dormitorios, buen baño, cocina, cuarto y servicio de criados: $45.00.
4 NUM. 180, ALTOS
Entre 19 y 21, sala, comedor, 4 dormitorios, cuarto y servicio decriados, cocina, garage y cuarto de chofer: $50.00.
11 NUM. 166
Jardín, portal, sala, comedor, 3 dormitorios, baño completo, cuarto en la azotea; y en los sótanos, dos cuartos de criados, cocina y patio grande: $40.00.
HABANA
SAN MIGUEL 265, ALTOS
Entre Infanta y Basarrate, sala, saleta, 4 cuartos, dos baños intercalados, comedor al fondo, cuarto en la azotea: $45.00.
JESUS DEL MONTE
10 DE OCTUBRE NUM. 60
Entre Alejandro Ramírez y Omoa, altos, sala, comedor, 3 cuartos, cocina y baño: $28.00.
THE NATIONAL CITY BANK OF NEW YORK
Informan: A-9897 y M-9871

REINA 133, ALTOS, AL LADO IGLEsia Reparadoras, alquilo espaciosa casa acabada decorar compuesta de sala, antesala y saleta, espléndidas, cuatro grandes habitaciones, comedor corrido al fondo, baño interior completo, servicios de criados y espacioso cuarto en la azotea. Llaves en la misma 10 a 12 y 2 a 6. Informes: teléfono U-2904. 87

MATADERO No. 5, ALTOS, MEdia cuadra Mercado Unico, sala, recibidor, cuatro cuartos, comedor, baño, cocina, closets, cuarto servicio criados. Llaves Manglar, Pasaje B 15. Precio situación.

SE ALQUILA AVENIDA MENOCAL 103, esquina Benjumeda, una casa alta sala, comedor, cuatro cuartos, baño intercalado, cuarto servicio de criados. Informan teléfono I-1116.

CARDENAS 15, BAJOS, MUY CLAros, sala, saleta, 3 cuartos, cuarto de baño y demás servicios. Informan en la misma de 8 a 11 y de 2 a 4.

$33 NEPTUNO Y AGUILA, 2o. CLAro, fresquísimo, independiente, centro tiendas y teatros; sala, comedor, 2 habitaciones,, lujoso baño, limpieza escalera. Llaves: «Bar Trio», planta baja.

¡VISTA A DOS CALLES! ¡ALEGRES! Fresquísimos bajos, modernísimos: sala grande, 2 ventanas; saleta corrida, columnas escayola; comedor corrido, fondo; baño completo, intercalado; gran patio y patiecito; cocina grande; cuartico y servicio de criados y 3 habitaciones. Arbol Seco 6, a cuadra y media de Carlos III: 30 pesos.

AMARGURA 79, BAJOS, A MEDIA cuadra de la Iglesia del Cristo. Se alquila una hermosa casa, sala, saleta, comedor, 3 cuartos, hermoso patio y demás servicios. Informan, en la misma.

ALQUILO, HOSPITAL NUMERO 6, segundo piso, entre Príncipe y Vapor. La casa más fresca y cómoda. Es nueva. La llave, la Encargada. Informes: Neptuno y Soledad, Mueblería.

SE ALQUILA EL PRIMERO Y SEgundo piso de Concordia 179-A., esquina a Aramburo, todo decorado. Compuesto de recibidor, sala, 2 hermosas habitaciones, baño intercalado completo, comedor al fondo, cocina de gas y carbón y servicio de criados. Agua siempre, abundante. La llave e informes: Aramburo 8 y 10, "La Central". Teléfono: U-4776.

ALQUILO, SAN LAZARO 362, BAjos, local sin columnas, moderno, para oficina o comercio, frente Hotel Manhattan, casi esquina a Belascoaín: $30.00. Llaves, segundo piso: M-7785

SE ALQUILA LA CASA CALLE DE Animas 92, altos, compuesta de sala, comedor, seis habitaciones, cocina, baño y servicio de criados. Se puede ver, de 2 a 4 de la tarde.

ESTEVEZ NUMERO 9, PROXIMO A Monte, primer piso, moderno: 2 habitaciones, baño intercalado, patio y traspatio, con lavadero: $25.00. Para verla, de 2 a 5. Teléfono: A-4837.

LUZ 22, BAJOS, SE ALQUILA CERca de Obras Públicas, sala comedor, tres habitaciones, demás servicios. La llave en los altos. Informan I-3056.

CONDESA 27 ESQUINA A LEALtad, sala, comedor, tres habitaciones, baño completo, servicio de criados, cocina. Informan Monte 103, «La Democracia», teléfono A-4917.

ALQUILERES

87— HABANA

NEPTUNO 22, ALTOS, FRENTE AL Teatro «Encanto». Se alquila casita, cuatro piezas, en azotea, propia para familia pequeña. Habitaciones interiores y exteriores, para matrimonio; sala grande, propia para oficina, gabinete dental, etc. Casa moral. Agua caliente y fría. Precios módicos. Informes: A-7702.

CRISTO 4, SE ALQUILA PISO BAjo 4 habitaciones grandes, sala .y saleta, doble servicio. Informan en el 33, bajos.

SE ALQUILA FACTORIA No. 58, altos, sala, saleta, 2 cuartos, baño intercalado, cocina y un cuarto con servicios en la azotea, informes señor Falcón, teléfono A-8740. Y un departamento en la calle 25 (Vedado) No. 259½, puede verse a todas horas.

DESAGUE 22, ALTOS, SALA, 3 CUARtos, comedor al fondo, cuarto y servicio criados. Verse de 9 a 12. 32 pesos.

ALQUILO LOS MODERNISIMOS ALtos de Aramburo 17, entre Jovellar y San Lázaro, departamento número 5: sala, comedor, hall, 2 cuartos, baño interclado, servicio de criados, etc. Llave, Departamento 6. Dueño: F-2760 Alquiler: 30 pesos.

LEALTAD ESQUINA A MALOJA, SAla, comedor, dos cuartos, baño completo con agua caliente y fría, cocina, patio independiente, sin altos: 34 pesos. Llave, en la Bodega. Informan: Telf. I-6249.

SE ALQUILA, LA CASA CALLE Estrella No 122, informan teléfono F-4132.

ALQUILO BAJOS, DE SAN LAZAro 218, sala, comedor, dos habitaciones, baño completo, patio y cuarto de criados. Monte 170. A-2066.

ALQUILO CASAS MODERNAS 20 Y 22 pesos. De dos, tres cuartos demás comodidades modernas. Desagüe 59, 73, entre Oquendo y Franco. Llaves Desagüe 55.

EDIFICIO MENENDEZ, VIRTUDES y Escobar alquilo lo moderno, sala, gabinete, comedor, 3 habitaciones, baño, cuorto y servicio criados. Más informes Virtudes y Gervasio, bodega.

SE ALQUILAN DOS CASAS, SAN Joaquín números 68 y 70, altos, entre Omoa y San Ramón, a una cuadro de la Calzada, sala, dos cuartos, comedor, baño y cocina. Informan: bajos, derecha, M-8887.

ALQUILO POCITO 108, BAJOS, A media cuadra de Carlos III e Infanta, sala, 3 cuartos, baño intercalado, comedor, cocina, cuarto y baños criados. Dos meses en fondo. Aguilera, A-6174 y U-6509.

PRADO No 58, ALTOS SE ALQUIla hermosa planta de construcción moderno, compuesta de 5 habitaciones, 2 baños intercalados, amplia terraza a la calle, sala, recibidor, comedor, galería, cocina, pantry tres habitaciones paro el servicio con su baño. Informes A-7252 L. Aguilera, la llave en Colón 1½, preguntar por Molina.

EN $25.00 SE ALQUILAN LOS MOdernos y frescos bajos, Benjumeda 48, entre Marqués González y Oquendo, acabados de pintar: sola, sala, comedor corrido, tres habitaciones, baño completo intercalado, cocina de gas y patio. Llaves en Pasaje Agustín Alvarez número 10. Informes: Edificio «Bacardí», Apartamento 401, Francisco Torres. Telf. A-7830.

EDIFICIO MENENDEZ. GERVASIO y Virtudes, alquilo tercero moderno fresco y barato, sala, comedor, 3 habitaciones, baño, cocina, cuarto y servicio criados. más informes en la bodega

EN ROMAY 53, ALTOS, SE ALQUIla muy barata, una casa de grandes comodidades. Informes: Bufete de Fernández y Cuadrado. Teléfono: M-2602.

SAN LAZARO 21, BAJOS, (TAMbién tiene entrada por iale Cárcel) sala, tres cuartos, saléta, cucina, patio, baño y servicio. Informes: F-5668.

CON EL FIN DE COMPLACER, HASta lo posible, a nuestros buenos futuros inquilinos, avisamos por este medio, la proximidad de desocuparse una de las bellas y confortables habitaciones de nuestro hermoso Hotel Residencial, Néstor Sardiñas número 106, casi esquina a Infanta, con su baño y cocina completa, anexa, gran recibidor general, luz eléctrica toda la noche, limpieza y basuras, etc., recogidas por nuestra cuenta; personal atento ,etc. Precio inigualado de $9.00 mensuales. Informes: Goizueta. Telf. F-3937, o en la misma, a todas horas.

LEALTAD 222, ALTOS, SE ENSEÑA de 11 a 12. Informan F-3563, Alquiler 22 pesos.

¡CREALO: NO!
TODAVIA PUEDE ALQUILAR A BAJO PRECIO
VEA RELACION O LLAME AL TEL M.6747

CASAS

De sala, comedor, tres y cuatro habitaciones, baño intercalado, cocina, cuarto y servicio de criados:

13 y M, Vedado	22.00
Cuba Noñ 29, bajos	35.00
Marina No. 16 C	27.00
Séptima esquina a Primera	3[illegible].00
San Lázaro núm. 12	5[illegible].00
Marina núm. 2, (Carreño)	4[illegible].00
Subirana núm. 44, esq. a Peñalver	27 00
22 núm. 24, entre 17 y 19	[illegible] 00

De sala, comedor, 2 y 3 cuartos, baño intercalado, cocina, cuarto y servicios criados.

Calle 17 entre A y Paseo	17.00
Cerrada del Paseo No 17, (altos)	15.00
Marina 16 C	17.00

GENIOS ESQ. A MORRO

ALQUILERES

87— HABANA

$25.00 Y $20.00 CASAS MODERNAS 3 habitaciones, sala, comedor, baño intercalado. Muy frescas. Agua abundante, entre dos líneas de tranvías. Vigía esquina a Fernandina.

SE ALQUILA UNA ACCESORIA, EN Aguila entre Malecón y San Lázaro. Gana 14 pesos. Informes, en la Bodega.

SE ALQUILAN DOS CASAS, SAN Joaquín números 68 y 70, altos, entre Omoa y San Ramón, a una cuadra de la Calzada, sala, dos cuartos, comedor, baño y cocina. Informan: bajos, derecha. M-8887.

SE ALQUILAN LOS ESPLENDIDOS y hermosos altos, Amistad 34, entre Neptuno y Concordia: recibidor, sala, 6 cuartos, 2 baños para familia, comedor, cocina, cuarto y servicio de criados. Informan: Aguiar 71, Departamento 401. Telf. A-9256.

88 VEDADO

VEDADO. CALLE 23 No. 306, ALquilo casita moderna, comedor, dos habitaciones, baño intercalado completo, calentador, cocina, patio, verse de 3 a 6 p.m.

CALLE K. No. 5, ENTRE 9 Y 11, VEdado. Departamento alto, (segundo piso con sala, recibidor, cuatro cuartos, comedor al fondo, baño intercalado, pantry, cocina, servicios de criados. Garage si se desea. Informan: M-6947.

VEDADO. SE ALQUILAN LOS FREScos y espaciosos altos de 13 No. 138 entre K y L compuestos de sala, recibidor, 4 cuartos, cuarto de criados y demás servicios, para más informes su dueña en la casa de la esquina de K.

CERCA DE LAS TERESIANAS, CAlle 19 número 494, sala, comedor, tres cuartos, baños, cuarto y servicio aparte y terraza. F-5557, de 2 a 6.

SE ALQUILA LA FRESCA Y AMplia casa de dos plantas, rodeada de jardines, sala, recibidor, siete habitaciones, tres baños, cuartos y servicio de criados y garage. A No. 142, esquina a 15. 125 pesos. Informan en la misma.

ALQUILO BAJOS, CALLE M. NUmero 3, casi esquina a Calzada: portal, sala, recibidor, tres habitaciones, dos baños, comedor, cuarto de criados y cocina de gas. Moderna y decorada: $35.00.

VEDADO: H. Y 21, PISO ALTO, PAra corta familia. Todo nuevo, sala, comedor, tres habitaciones cuarto y servicio de criados. Llaves, en la misma.

ALQUILO EN 55 PESOS, BONITA residencia: jardín, portal, sala, 4 habitaciones, comedor, cocina, pantry, servicio sanitario completo, agua caliente, cuarto y servicio de criados, garage y cuarto de chofer, Quinta entre Paseo y A., Vedado. Llave en la misma. Informes: M-2222.

SE ALQUILA LA CASA BAÑOS 12, entre Calzada y Línea, para familia numerosa: portal, sala, recibidor, comedor, 7 cuartos grandes, 3 baños, garage, etc. Llaves, los pintores. Dueño: F-2760. Alquiler: $70.00.

ALQUILO MODERNA HERMOSA CAsa valle 13 entre H e I, Vedado Jardín, portal, hall central. A la derecha del hall salón, soleta, tres habitacion es con baño intercalado. A la izquierda del hall: despacho, 4 habitaciones con baño intercalado, comedor, pantry, cocina, otro baño, patio, lovadero, cuarto criadas, garage dos máquinas habitación altos criados, chofer. Es de una sola planto. Llaves misma. U-1677.

CALZADA 76 ENTRE D Y E, EN LO mejor del Vedado. Se alquilan dos habitaciones a la calle con portal independiente y servicio. Se piden referencias.

EN $34.00 SE ALQUILAN LOS MOdernos y frescos altos, Diez número 199, entre 19 y 21, Vedado, acabados de pintar: sala, tres habitaciones, saleta, cocina de gas, calentador, baño completo y servicio de criados. Llaves en la misma. Informes: Francisco Torres, Edificio «Bacardí», Apartamento 421. Telf. A-7830.

ALQUILO MODERNOS BAJOS A LA brisa, calle 25 número 268, entre D y E. Sala, recibidor, hall, cuatro cuartos, closets, dos baños de lujo, comedor pantry, cocina, cuarto y servicio criados, garage. Teléfono F-6782. Puede verse de 2 a 5.

SE ALQUILA HERMOSA CASA, DE una planta, J. número 186, entre 19 y 21, con portal, sala, recibidor, hall, seis cuartos, dos baños, comedor, pantry, cocina, despensa, garage para dos automóviles, dos cuartos y baño de criados. Alquiler: 100 pesos. Informes: A-9050.

VEDADO, CALLE 28 No. 15 ENTRE 17 y 19, se alquila casa terraza, sala, 4 cuartos, baño intercalado, comedor al fondo, cocina Moderna, 25 pesos. F-2736.

QUINTA NUMERO 65, ENTRE A. Y B. Sealquila chalet: jardín, portal, sala, recibidor, hall, comedor, cocina, pantry, en los bajos; y en los altos: salón de gran tamaño, 4 habitaciones y dos baños, garage, servicio criados y chofer. Informes: Bufete de Fernández y Cuadrado, O-Reilly número 26. M-2602.

89— CERRO Y PALATINO

ALQUILO CASA LA ROSA Y SANta Catalina, Cerro, sala, saleta 3 cuartos cocina buen patio. Precio: 20 pesos. Teléfono I-7211.

90—MARIANAO Y SUS REPTOS.

AVENIDA COLUMBIA ESQUINA A Concepción, Buen Retiro. Moderno chalet de alto y bajo con 6 habitaciones, garage, cuarto criados, chauffeur y jardines 60 pesos. Informes FO-7696.

ALQUILO CASA, COMPLETAMENte moderna, a corta familia, Primera esquina a 16, Reparto Almendares. Informan: Telf. FO-2949. Llave, al lado.

MODERNA CASA SALA, DOS HAbitaciones, baño de color, comedor, cocina, garage, 22 pesos, la entre 8 y 10, La Sierra. Llave al lado. Informes: F-3055.

ALQUILERES

90—MARIANAO Y SUS REPTOS.

PRECIOSA CASA, PRIMELLES ENtre Díaz y Ave. de Columbia, Reparto Almendares, tranvía esquina, portal, sala, tres habitaciones, baño intercalado, comedor al fondo, baño criados, ets., informes en la misma.

EN 22 Y TERCERA AVENIDA, REparto Miramar. Lujoso chalet: sala, comedor, biblioteca, invernadero, 5 habitaciones, dos baños, garage para 2 máquinas, 3 cuartos de criados dos 2 baños. Informan: Teléfono: F-2304.

PROPIA PARA LEGACION, ALquilo espléndida residencia, lujosamente amueblada, vajilla, frigidaire, biblioteca y garage para 4 máquinas, 20 entre Tercera y Quinta, Miramar. F-2880.

91— J. DEL MONTE Y LA VIBORA

MARQUES DE LA TORRE 36, DOS cuadras Jesús del Monte, sala, comedor, tres cuartos, baño, cocina, patio. Informan Llinás 54 esquina a Marqués González. Precio situación. Llaves al lado, teléfono U-4489.

SE COMPRAN METALES VIEJOS, pagando buenos precios. Revillagigedo 120.

ALQUILO CARMEN No. 8, VIBORA a una cuadra Calzada, jardín, portal, sala, recibidor, 4 habitaciones, baño intercalado moderno, hall, comedor al fondo, pantry, cocina y dos habitaciones para criados, con servicio en bajos y 3 habitaciones con baño intercalado en altos. Garage, agua abundante. Informan Cuba 52 de 9 a 11 y de 2 a 5 A-4378.

SAN LEONARDO 90 A, ENTRE FLOres y Serrano. Jardín, portal, sala y saleta corrida, comedor, tres habitaciones, baño intercalado, cocina, patio, cuarto y servicio criados y lavadero. Llave en el 41. Informes calle 12 No. 259, entre D. y E., Vedado. F-5420.

ALQUILO ESPLENDIDA CASA CALzada de Jesús del Monte 697, entre Lagueruela y Agustina, jardín, galería, pantry, hall, seis habitaciones, dos baños, hermosa cocina con calentador y carbonera, lavaderos, cuarto arto para criados. Verla de 1 a 5, teléfono I-3154.

SE ALQUILA, SAN MARIANO 25, entre Buenaventura y San Lázaro: 8 habitaciones, 2 baños de familia, garage, gran patio, a una cuadra de la Calzada. Telf. A-6608.

ALQUILO AMPLIA CASA CALZADA de Jesús del Monte 328, letra A, altos, compuesta de sala, gabinete, saleta, tres habitaciones, comedor, cocina, y baño, cuarto y servicio de criados. La llave en los bajos, Precio reducido. Informa: Dr. Ibáñez, teléfono M-1518.

SANTA IRENE 52, SEIS HABITAciones, tres baños, sala, hall, comedor, gran cocina, pasillos laterales y fondo garage y patio. Informes: en el 47.

$60. SAN MARIANO Y JOSE ANtonio Saco. Chalet acabado de pintar y decorar, altos, cuatro cuartos, baños, closets recibidor terrazas, bajos: Sala, recibidor, comedor, portales, pantry, cocina, cuarto criados, garage para dos máquinas, jardines, etc. Informan: A-3933.

SANTA AMALIA: AMPLIO CHALET 15 pesos: jardín, portal, sala, tres habitaciones, comedor, amplio hall, baño completo y patio. Buena comunicación. Llave al lado, Santa Isabel 14, entre Arnau y Ribera.

ALQUILO HERMOSA CASA ARMAS 28 entre Santa Catalina y San Mariano, Víbora. Sala, saleta, comedor, 5 habitociones, baño intercalado, cocina servicios, patios. Baratísima. Llaves bodega Armas y Santa Catalina.

ALQUILO LIBERTAD 42 ENTRE Concejal Veiga y O-Farrill, portal, sala, tres habitaciones, comedor al fondo, baño intercolado, cocina y patio. Llave al lado. Precio 22 pesos.

ALQUILO LA MODERNA CASA, SAN Mariano A., entre D-Strampes y Figueroa, dos habitaciones, sala, comedor, portal, baño intercalado y cocina,. Informan: FO-9064.

SE ALQUILA, ZAPOTE 70, ENTRE Paz y Gómez, Santos Suárez, sala, saleta, 3 cuartos, baño intercalado, comedor, garage, servicio de criados y traspatio. Informes, en la misma.

POCITO 10, VIBORA
Esquina a Delicias, casa moderna con sala, saleta, cuatro habitaciones, baño intercalado y cocina de gas. La llave bodega. Informes: Omoa 14 D, teléfono M-3225.

ALQUILO, BENITO LAGUERUELA y 5, Víbora, portal, sala, comedor, tres cuartos, servicio de gas patio y traspatio. Informan en la misma.

SE ALQUILA PATROCINIO 4, COMpuesta sala, cinco cuartos, 2 baños, hall, pantry, comedor, cuarto servicio criados y garage. Llaves en la misma. Informes: F-3242.

92- STOS. SUAREZ Y MENDOZA

SE ALQUILA EN 20 PESOS CON tres cuartos, sala, comedor, servicio completo en San Julio No. 23, Santos Suárez. Informa Cintra No. 6, Cerro teléfono U-3240.

ALQUILO ALTOS, MILAGROS 99, entre Juan Bruno Zayas y Luz Caballero, gran casa moderna, aislada, a la brisa: terraza frente, recibidor, sala, galería cuatro habitaciones, dos baños, comedor fondo, cocina de gas, dos cuartos, servicio de criados, garage, cuarto de chofer: 40 pesos. Llaves, bajos. Informes: Cuevas. Telf. F-5993.

SANTOS SUAREZ FRENTE AL Parque, calle Miguel Figueroa, esquina San Mariano, se alquila chalet 2 plantas moderno, sala, comedor, 7 cuartos, garage, 50 pesos, la llave No. 15, F-2736.

SOLA 18 ESQUINA A PASAJE SUR Terraza, sala, 3 grandes cuartos, baño, cuarto y baño criados. Terraza al fondo, lavadero. Informan en la misma. Alquiler 25 pesos.

ALQUILERES

93— LUYANO

CUETO 172, ESQUINA A COMPROmiso, jardín, portal, sala, gabinete, hall, tres habitaciones, baño intercalado, cocina, cuarto y servicio de criados. Acabada de pintar. Informes: Calle 19 No. 259, entre D. y E. Vedado. F-5420 llave en el 170.

SE ALQUILA EN ARANGO ESQUIna Fomento, unos altos ventilados con sala, comedor, 2 cuartos grandes baño, cocina y todo lo demás, para persona de gusto. Precio módico.

CALZADA DE LUYANO 104-B. SE alquila esta amplia, cómoda y ventilada casa, de una sola planta, propia para familia o industria: portal, sala, comedor, seis habitaciones, cocina, baño, lavaderos y patio. La llave en la misma. Informes: M-9323 y A-8410.

LUYANO. MUNICIPIO Y ROSA Enriquez, .preciosos apartamentos modernos, sala, cuarto grande, baño, cocina, baratos. El Encargado informa. Agua abundante.

94— LAWTON Y BATISTA

ALQUILO $15 MODERNOS ALTOS con balcones, sala, comedor, 3 habitaciones escalera mármol, baño intercalado, agua abundante, Dolores esquina Octava, Lawton, t ranvías frente. Véala 2 a 4. I-6570.

97— GUANABACOA, REGLA Y CASA BLANCA

EN GUANABACOA SE ALQUILA LA casa Barreto 73, propia para vivienda o industria, agua abundante a una cuadra y media de la guagua. Informan en la misma.

98— ALQUILERES VARIOS

ALQUILO, BARANDILLA 181: TErrazas, sala, comedor, pantry, cocina, 5 cuartos, 2 baños de familia, 3 cuarto y baño de criados; garage para dos máquinas, 2 cuartos y baño. Informan: Telf. F-2[illegible]26.

LOMA DE COJIMAR. CALLE 32 entre Antonio Maceo y E Casa compuesta de jardín, portal, sala, dos habitaciones, baño intercalado, terraza, comedor, patio y traspatio. Informan A-7884.

SE SOLICITAN

99. SOLICITUD DE ALQUILERES

TOMO EN ALQUILER CASA DE sala saleta 6 habitaciones y demás comodidades, traspatio de tierra, cerca de los parques de Mendoza, de módico alquiler. I-3753.

SOLICITO BAJOS O ALTOS MOdernos, en el Vedado, con 4 o 5 habitaciones y demás servicios. Teléfono FO-7696.

DESEO ALQUILAR APARTAMENto chiquito sin muebles, cerca colegi o Central Methodist School. Virtudes e Industria. Escriba dando detalles a H.H. Departamento Anuncios Clasificados DIARIO DE LA MARINA.

102— AGENCIAS DE COLOCACIONES

AGENCIA VILLAVERDE: PROGREso 22, bajos, teléfono A-9849. Al minuto de su orden, le servimos criados, criadas, cocineras, cocineros y todo el personal que usted necesite.

"LA MATANCERA": A-7740
Servimos rápidamente criadas, cocineras, choferes. Toda clase de servidumbre y empleados de ambos sexos, con referencias. Sol 111, entre Egido y Villegas

103- CRIADAS Y CRIADOS

SE SOLICITA UNA MUCHACHA para los quehaceres de una casa. Informes Galiano y Dragones, Ferretería.

SE SOLICITA UNA CRIADA ESPAñola de mediana edad y sin compromisos y con referencias, para habitaciones, cortar y coser. Sueldo: 20 pesos, ropa limpia y uniformes. 11 y 4 No. 25. Vedado.

SE SOLICITA UNA MUCHACHA, PAra todos los quehaceres de tres personas. Sueldo: 12 pesos, Estrella número 51, segundo piso, entre Rayo y San Nicolás.

NECESITO UNA SEÑORA, PARA encargada de ropería de hotel; y otra, para atender teléfono. Sueldo: 15 pesos y comida. También necesito un sirviente y un chofer. Informan: Compostela 58, Agencia.

SE SOLICITA CRIADA PARA TOdo el servicio de casa pequeña. Sueldo 8 pesos. Informan Consulado 68, altos.

SE SOLICITA UNA CRIADA PARA los quehaceres de la casa. Teléfono X-1482, informes.

104- COCINERAS Y COCINEROS

SE SOLICITA UNA JOVEN ESPAñola, para cocinar y limpiar a matrimonio solo. Sueldo: 12 pesos y dormir fuera, Monte 79, segundo piso, Apartamento 2, entrada por Revillagigedo. (No molesten en el primer piso).

SOLICITO BUENA COCINERA, DE oficio o por accidente, blanca, joven, limpia, con referencias, aseo en su persona, cocina y útiles. No hace plaza. Buen sueldo, 17 número 2, entre N. y O., Vedado.

105- MANEJADORAS

SE SOLICITA UNA MANEJADORA de color, inglesa, ha de saber lavar y planchar, para tratar después de las diez. Dirección: Vedado calle 15 No. 265 entre D y E.

SE SOLICITA MANEJADORA PRACtica y con referencias para niña pequeña. Si no es competente no se presente. Sueldo: quince pesos y uniformes: Telf. I-3855.

SE SOLICITA UNA MANEJADORA, blanca, para una niña de tres años. Tiene que gustarle los niños y traer referencias, Quinta número 62, esquina a C., Vedado.

SE SOLICITAN

109- COSTURERAS Y MODISTAS

SOLICITO PROFESORA DE COStura, que haya sido discípula de Madame Borbolla. Telf. FO-1557.

MODISTAS, QUE SEPAN CORTAR correctamente por figurín, se solicitan para trabajar en estos talleres y también para hacer el trabajo en su domicilio. Tiene que hacer una prueba en el taller. Buenos precios. Presentarse, de 8 a 10 a. m., Almacenes Bellita, Neptuno esquina a Amistad, último piso.

110-LAVANDERAS LAVANDEROS

SE SOLICITA UNA MUCHACHA DE color para lavar, planchar y cuidar unos niños. Sueldo: 7 pesos y se da uniforme y quedarse en la casa. Consulado 60, bajos.

112- JARDINEROS

SE SOLICITA JARDINERO ESPAñol, para una finca. Que sea formal, trabajador y con pocas pretensiones. Telf. F-3103.

114- AGENTES Y VENDEDORES

VENDEDORES Y MENSAJEROS A sueldo y comisión. Solicitamos que sepan ambos montar bicicleta. Imprescindible referencias comerciales. Informes: Vives 182.

AGENCIAS EXCLUSIVAS, EN PUEblos y ciudades del interior. Concederemos a personas relacionadas que ofrezcan garantías, buena utilidad. Diríjase: Perfumería Kermesse, 29 entre D. y E., Vedado, Habana.

VENDEDORES BIEN RELACIONAdos, en Bodegas, se necesitan para la venta del jabón «Arado», Guasabacoa 18, entre Herrera y Compromiso, Luyanó.

PARA LA HABANA E INTERIOR de la Isla, necesitamos vendedores activos, ganando magnífica comisión, por adelantado. Artículo fácil, atractivo y útil. Gorriarán y Michelena, Edificio La Metropolitana 809, Habana.

116- SOCIOS

SOCIO. SE SOLICITA UN SOCIO PAra un establecimiento antiguo y acreditado con gran venta. Absoluta seriedad y garantía. Informa: señor Jiménez, M-4888.

SE SOLICITA COCINERO O COCInera, que desee hacer un buen negocio, si dispone de 200 o 300 pesos, Consulado número 126, altos, de 10 a 12 de la mañana.

117- SOLICITUDES VARIAS

PROPAGANDAS AEREAS
Si usted quiere una propaganda económica y efectiva para su negocio, utilice el aeroplano.
Ordenes: Francisco Yanes, 17 esq. a 12, Vedado. Telf. F-6520.

SE SOLICITA UN MAESTRO JABOnero que haya trabajado en fábricas acreditadas. Indispensable certificados que acrediten experiencia, competencia y referencias. Si no tiene la experiencia suficiente no pierda su tiempo escribiendo. Dirija su correspondencia con informes dónde ha trabajado, conocimientos, etc. etc. al Apartado 223. Cienfuegos.

SE OFRECEN

118- CRIADAS Y CRIADOS

SE OFRECE BUENA CRIADA ESpañola sirve muy bien la mesa a la rusa. tiene muy buenas referencias, otra de manejadora y limpiar, teléfono M-1534.

SE DESEA COLOCAR UN CRIADO, español. Es de toda confianza y sabe cumplir con su obligación. Tiene buenas referencias. Telf. F-2809.

SE COLOCA UNA JOVEN DE COlor para cuartos y coser o criada de mano, en la misma una de mediana edad para cocinar. San Francisco 24 entre Neptuno y Concordia.

SE OFRECE UN BUEN CRIADO español. Conoce perfectamente su obligación. Ha servido a las familias más conocidas, de las cuales tiene lás mejores referencias. Telf. M-7122.

DESEA COLOCARSE UNA SEÑORA de mediana edad, de criada de manos, tiene referencias de donde ha trabajado. Española, teléfono U-3147

SE DESEAN COLOCAR DOS MUchachas españolas, una para matrimonio solo y la otra para cuartos y criada de mano. Con referencias, teléfono F-6105 Calle 21 No. 250.

SE DESEA COLOCAR UNA SEÑOra de mediana edad española para criada de mano para cuartos o para manejadora informan en el teléfono A-8402.

DESEAN COLOCARSE DOS MUCHAchas españolas, una para cuartos o manejadora, otra para cuartos o comedor, desean casa de moralidad y tienen buenas referencias. F-6066

CRIADA DE MANO, OTRA COCINAR y limpiar corta familia. F-6121.

CRIADO FINO, ESPAÑOL, OFRECE sus servicios a casa particular. Es competente en todo lo que requiere un buen sirviente. Tiene inmejorables referencias, Casa Potín. Telf. A-7387.

DOS JOVENES INTERIOR SE OFREcen trabajos limpieza uno y otro mecanógrafo. Informa Figueroa, teléfono A-9450. Reina 44, Azotea.

CRIADO SE OFRECE ESPAÑOL EN casa particular práctico en el servicio de comedor a la rusa con referencias de buenas casas de familias conocidas en que trabajó. A-0515. Tintorería. 118

Lea ¡ALERTA! al mediodía. Y AVANCE por la tarde.

SE OFRECEN

118- CRIADAS Y CRIADOS

SE DESEA COLOCAR UNA JOVEN del campo de criada de manos o de cuartos, tiene buenas referencias. Teléfono U-6606.

DESEA COLOCARSE BUEN CRIAdo de mano, joven, español, muy trabajador. Sabe cumplir bien con su obligación. Tiene muy buenas recomendaciones de donde ha trabajado. Sirve muy bien la mesa a la rusa. Ha estado con muy buenas familias. Es muy práctico en todo su esmerado servicio. Informan: A-5252.

SE DESEA COLOCAR UNA MUCHAcha española, para criada de mano. Sabe cocinar. Tiene buenas referencias. F-6702.

SE OFRECE UNA JOVEN ESPAÑOla, para el servicio fino de cuartos y costura. Sabe trabajar. Teléfono: M-1331.

SE DESEA COLOCAR UNA SEÑOra, de mediana edad, blanca, para la limpieza, lavar y planchar. Sabe hacer de todo. No se coloca menos de 12 o 15 pesos. Telf. U-7051.

SE DESEA COLOCAR UNA JOVEN española, para criada de mano o de cuartos. Tiene referencias. No se coloca menos de 15 pesos. Informan: Telf. F-4334.

SE OFRECE UNA MUCHACHA, LIMpia, de criada de mano; y un joven, para repartir cantina o cualquier trabajo. A-9776.

SE DESEA COLOCAR UNA JOVEN española, para criada de mano o para todos los quehaceres de matrimonio solo. Sabe cocinar bien y desea casa seria. No se coloca menos de 15 pesos. F-3448.

SE DESEA COLOCAR UN CRIADO de mano, español, habituado a todo esmerado servicio. Tiene referencias de buenas casas, sin pretensiones. Va a cualquier punto; y una buena cocinera. No duerme en la colocación. Tiene referencias. F-6232.

DESEAN COLOCARSE DOS ESPAñolas lo mismo para criadas que para cocinar y limpiar. Aguila 231, teléfono M-1149.

SE OFRECE UN BUEN CRIADO de mano, habituado al servicio de buenas casas. Hace toda clase de cocktails. Es fino, trabajador y sale a cualquier parte. Tiene superiores referencias. Telf. A-9704.

SE DESEA COLOCAR BUEN CRIAdo de mano, joven, español, muy trabajador. Sabe cumplir con bien con su obligación. Tiene muy buenas recomendaciones de donde ha trabajado. Sirve la mesa a la rusa. Ha estado con muy buenas familias. Es muy práctico en todo su esmerado servicio. Informan: A-9358.

SE DESEA COLOCAR UNA MUCHAcha española, para limpieza, o para cocinar y limpiar. Calle 2 número 266. Telf. F-6175, Vedado.

SE DESEA COLOCAR UNA SEÑORA española, para los quehaceres de una casa de corta familia, de moralidad. No duerme en la colocación. F-6266.

SE DESEA COLOCAR UNA SEÑORA española, de criada de mano, cuartos o manejadora. Entiende de cocina. Lava y plancha ropa fina de señora. Duerme en el acomodo. Tiene referencias. U-4180.

SE DESEA COLOCAR UN JOVEN español, en casa particular. Entiende de jardín, criado de mano y ayuda al chofer. Tiene recomendaciones. Telfs. F-5109.

SE DESEA COLOCAR UNA ESPAñola, de criada de mano o cuartos. Sabe trabajar. Menos de 15 pesos, no molesten. Telf. U-2670.

ENGLISH SPEAKING YOUNG MAN seeks position as butler or other indoors work. Speack spanish aiso, has reference. Calle. Telf. U-7097.

SE OFRECE UN CRIADO, DE MEdiana edad. Sabe servir a la rusa y planchar, o de portero o cosa análoga. Tiene referencias y sin pretensiones. Telf. U-3248.

SE DESEA COLOCAR UNA SEÑOra española de mediana edad para matrimonio solo, no le importa limpiar y ayudar a la cocina, también se coloca por horas. F-6175.

SE OFRECE UN BUEN CRIADO, fino y muy práctico en su deber. Ha servido a las familias más conocidas. Tiene buenas referencias. Telf. M-7122.

SE DESEA COLOCAR UN JOVEN de primer criado en casa de honorabilidad. sabe hacer toda clase de coteles y sabe planchar ropa de caballero y tiene referencias de las mismas, menos de 25 pesos no moleste. teléfono F-5262.

119- COCINERAS Y COCINEROS

DESEA COLOCARSE SEÑORA ESpañola para cocinar y limpiar o por horas, en la misma un muchacho cubano blanco para comercio o casa particular. F-6226.

SE OFRECE COCINERA REPOSTEra española, sabe cocinar muy bien sabe hacer plaza y toda clase de repostería, tiene inmejorables referencias. Teléfono M-1534.

SE OFRECE CHINO COCINERO REpostero, .hace .panadería, .coicna criolla, y americana. San Rafael esquina a San Francisco 155. Puesto Frutas. José Yup.

UN COCINERO ASIATICO SE DEsea colocar en casa particular, cocina española y criolla, repostero, con referencias. Informa Felipe Yi, calle Dragones 94, bajos, A-9600.

DESEA COLOCARSE SEÑORA ESpañola de mediana edad, sólo cocina, española, criolla y francesa, es repostera, duerme fuera, sueldo 20 pesos, tiene referencias. Teléfono I-6014, Va al Vedado.

SE DESEA COLOCAR UNA JOVEN española, para cocinar, o para cocinar y limpiar. Tiene buenas referencias. Telf. M-7344.

DESEA COLOCARSE UNA SEÑORA española joven, para cocinar o para cuartos. Duerme fuera, y sabe cumplir con su obligación. Telf. F-6063.

UN COCINERO DE COLOR DOMINIcano, desea colocarse de cocinero en casa particular, sabe cocinar bien a la criolla y americana, tiene buenas referencias y repostero. Teléfono FO-3466. Calle 14 entre 5a y 7a,

SE DESEA COLOCAR UNA SEÑORA española para cocinar o limpiar, tiene buenas referencias no menos de 15 pesos. Informes Telf. A-8058.

DESEA COLOCARSE COCINERA ESpañola en casa particular o comercio, sabe toda clase de cocina, ha trabajado en las mejores casas de Europa y americanas y cubanas. teléfono M-1149.

SE DESEAN COLOCAR DOS ESPAñolas una cocinera y la otra lavar o limpiar, tienen referencias. Sueldo no menos de 15 pesos. Prefieren el Vedado. Teléfono F-4545 17 No. 222, altos.

COCINERA ESPAÑOLA DE MEDIAna edad limpia y formal, sabe de repostería y tiene quien la recomiende. A-9398. Apodaca 59.

DESEA COLOCARSE UNA MUCHAcha española para cocinar y limpiar para corta familia, tiene referencias y sabe cumplir con su obligación. Informan en el teléfono F-5455.

SE DESEA COLOCAR UNA COCINEra española. Cocina criolla y española. Tiene buenas referencias. Telf. F-6228.

SE OFRECEN

119- COCINERAS Y COCINEROS

UN BUEN COCINERO REPOSTERO chino joven cocina criolla, española y americana, hace muchos años práctico en la cocina. Informan San Nicolás No. 120, altos. Pregunte por Tirso Li. Telf. M-7344.

SE OFRECE UN BUEN COCINERO, español. Cocina criolla, española y francesa, repostería y pastelería. Agradable sazón. Es hombre solo y sale al campo. Puede dormir en la colocación. Antonio: A-3090.

SE DESEA COLOCAR UNA ESPAñola, de cocinera y repostera. No le importa ayudar algo en la limpieza. No se coloca por menos de 20 pesos. Tiene buenas referencias. Telf. I-5128.

SE DESEA COLOCAR UNA ESPAñola, para la cocina. Está práctica en su oficio y sabe de repostería. Va a los Repartos. Tiene referencias y duerme en la colocación. Teléfono: F-6155.

SE DESEA COLOCAR UN COCINEro joven, europea, en casa particular, comercio u hotel. Conoce la cocina internacional. Especialidad en platos finos, repostería y pastelería. Hace pan. Tiene referencias de las mejores familias de Cuba. Teléfono: F-1505.

SE DESEA COLOCAR UNA MUCHAcha española, para cocinar y limpiar, o coçinar solo. Es buena cocinera, sabe toda clase de cocina y hace dulces. Desea casa de moralidad. Tiene buenas referencias, de donde ha trabajado. Telf. F-6034.

CHINO JOVEN PARA COCINERO repostero especial casa particular sabe cocinar bien criolla, española, americana y francesa. Hace compra si se quiere. Tiene referencias. Teléfono M-1917. Armando Más, Rayo 21.

SE OFRECE UN COCINERO CHINO. Cocina muy bien a la criolla y española. Sabe hacer dulces. Informan: Telf. A-6142. Julio Bú.

SE DESEA COLOCAR UNA SEÑORA, blanca, de cocinera, manejadora u otros quehaceres. Sabe coser y zurcir. Tiene quien la recomiende. Telf. U-6830. De 9 a 12 y de 2 a 4.

SE OFRECE COCINERO REPOSTEro vizcaino para casa particular o comercio, tiene referencias de buenas casas. No tiene pretensiones. Va al campo. Informan teléfono A-9795

MIDDLE AGE WOMAN, SEEKS POsition as coock or general help, half days, or days work. Prone FO-2602.

SE DESEA COLOCAR UNA BUENA cocinera, española. Igual para familia americana. Tiene buenas referencias. Informan: San Lázaro y Morina, «El Escorial».

UNA COCINERA DE COLOR DE mediana edad desea colocarse. Teléfono X-2022. Benavides No 45, Luyanó.

SE DESEA COLOCAR UNA SEÑORA española, de cocinera. Entiende de repostería. No duerme en la colocación y no le importa familia americana. En la misma, un criado. Tienen buenas referencias Teléfono: F-3642.

120- MANEJADORAS

DESEA COLOCARSE MANEJADORA de color, tiene referencias. Informan Franco 4 entre Maloja y Estrella. Habitación 10. No menos de 15 pesos.

DESEA COLOCARSE UNA JOVEN habla inglés, francés y español, para manejadora, cariñosa con los niños. U-5090.

REFINED ENGLISH SPEAKING young Lady fluent Spanish desires position as Nurse Governess, for children from 2 to 5 yeas. Evelina, FO-9388.

UNA MUCHACHA INGLESA DE LA Rep. de Panamá, desea colocarse como manejadora o criada de mano, tiene referencias. Teléfono FO-3301

124- LAVANDERAS Y LAVANDEROS

DESEA COLOCARSE UN ASIATICO Lavandero y planchador, desea colocación en casa particular, teléfono F-6134.

125- CHOFERES

SE DESEA COLOCAR UN CHOFER español sin pretensiones, muy práctico en toda clase de máquinas y buenas referencias. Informan teléfono M-4748.

SE OFRECE UN CHAUFFEUR MEcánico con muchos años de práctica, particular o de comercio. Preguntar por Manolo, FO-2653.

CHOFER ESPAÑOL DESEA COLOcarse en casa particular o comercio. Informes F-6053.

BUEN CHAUFFEUR JOVEN ESPAñol desea colocarse maneja toda clase de máquina, tiene buenas referencias. Informan teléfono M-1149.

SE DESEA COLOCAR UN CHAUFfeur joven blanco cubano para casa particular o de comercio. Tiene referencias preguntar por Bienvenido Mestres, F-6227.

SE OFRECE JOVEN ESPAÑOL, DE chofer-mecánico, para casa particular. Maneja cualquier clase de máquina. Tiene muy buenas referencias de donde trabajó últimamente. Sírvase llamarlo: M-5402.

CHAUFFEUR ESPAÑOL CON MUchos años de práctica se ofrece para casa particular. M. Villegas, teléfono F-2125.

SE DESEA COLOCAR UN BUEN chofer, experto en toda clase de máquinas y mecánica, sin pretensiones. Tiene esmeradas referencias de buenas casas. Tlf. M-1959.

129- OFICINISTAS

TENEDOR DE LIBROS Y MECANOgrafo, se ofrece para trabajar por horas. No tiene pretensiones. Diríjase, a Alfonso Franco, San Ignacio 104, primer piso.

TENEDOR DE LIBROS SOLICITO puesto fijo o por horas, aceptaría también plaza de cobrador, puede dar toda clase de garantías, aspira modesta remuneración. FO-3485.

CONTADOR, TENEDOR DE LIBROS Mecanógrafo, Taquígrafo, Traductor de inglés, desea encontrar trabajo, fijo o por horas, en la Habana. No tiene grandes pretensiones. Buenas referencias. I-3803.

131- OFERTAS VARIAS

SE DESEA COLOCAR UN MATRImonio, para casa particular; él, para cocinero, criado de mano u otro trabajo; ella, para criada. No les importa salir al campo. Tiene referencias. Informan: Agua Dulce 17, Tostadero de Café. Telf. A-9108.

PERSONA DECENTE, ENERGICA, mereció absoluta confianza de recto y pulcro gobernador Zayas Bayán, se ofrece en trabajos a hombre o mujer como auxiliar en la administración de bienes o negocios agrícolas, comercial e industrial. Informa: Leopoldo Suero, Galiano 42. Puede ir al extranjero.

SE OFRECE UN JOVEN ESPAÑOL, para trabajar en panadería, dependiente de café u hotel. Informan: Telf. F-6215.

AGENCIAS BEERS: SE OFRECE UN matrimonio inglés, de Londres. El, chofer, jardinero o criado; ella, cocinera, criada o manejadora, 36-26). Tiene referencias inglesas y presencia agradable. No hablan español. M-7730.

EL TESORO DEL PIRATA — LOS PIRATAS EN TIERRA

Mientras que Barbanegra rabiaba a bordo del «Venganza» por la demora de sus tres emisarios que esperaba con la caja de medicinas que le mandaba a pedir al gobernador, su teniente Richards y los dos compañeros se divertían en tierra libando grandes cantidades de ron y paseándose ebrios por las calles de la ciudad sin que nadie se lo impidiera.

Después de comunicarle al gobernador Johnson la exigencia de Barbanegra, y mientras el mandatario y su cabildo deliberaban para saber el partido que habían de tomar, los tres piratas se echaron a la calle a hacer de las suyas. Le ataron una cadena al infeliz mercader Marks y lo llevaban arrastrando a todas partes donde iban.

A los ciudadanos que contemplaban indignados e impotentes el mal tratamiento del rico mercader, les decían los piratas que lo iban a matar si el gobernador no les daba la caja de medicamentos que le había exigido su capitán. Los ciudadanos de Charleston no tenían más remedio que contener la ira para no agravar el peligro de su compañero.

Por las muchas protestas que recibía, el gobernador, temiendo que los ciudadanos procedieran contra los piratas insolentes, envió un vocero a proclamar prudencia y a avisarles que si hacían mal a los piratas, peligraba la vida de un buen número de habitantes de Charleston que se hallaban prisioneros a bordo del barco de Barbanegra.

M.E.C.D. 2016

OCTUBRE 4 DE 1935 — DIARIO DE LA MARINA — EJEMPLAR: 5 CENTAVOS

Los imperialismos europeos

Por GUIDO CAMPILLI

En estos momentos, la prensa, con motivo de la tirante situación italo-abisinia, repite con insistente frecuencia la palabra «imperialismo». Imperialismo yanqui, imperialismo nipón, imperialismo inglés, emperialismo italiano, etc., etc. Es un picante «leit motiv» con que se sazonan, más o menos bien, los manjares políticos, que los periodistas del momento ofrecen diariamente a los lectores ansiosos de noticias y, sobre todo, deseosos de comprender, al fin, qué pasa en Europa cargada de negros nubarrones, y por qué todos estos imperialismos amenazan al mundo con una nueva catástrofe peor que aquella de 1914 que sacudió al orbe terráqueo.

En Europa hay cuatro imperialismos; el inglés, ya completamente satisfecho, que culminó durante la época victoriana (así dicen los historiadores) en el abogeo de la gloria británica; desde entonces se manifiestan los síntomas precursores de la decadencia. El imperialismo británico no es ya un cuerpo políticamente unido, compacto, sujeto a un solo y único mando, el mando inglés: ahora no se llama imperio sino «The British Commonwealth of Nations» y cada «nation' es ya libre, política y económicamente. Hasta Irlanda no depende de Inglaterra, sino es oficialmente «el estado libre de Irlanda». Los únicos lazos que unen, hasta ahora, por intereses muchas veces antagónicos esta cooperativa de pueblos distintos entre sí es la majestad del rey de Inglaterra y el origen racial de sus habitantes; esto es todo, y nada más.

Un imperio supone una sola unidad de mando, que disponga sin discusiones ni votaciones, de todos los elementos que lo integran, militares, económicos y políticos.

En cuanto a comunidad de raza, ya sabemos de sobra lo que esto puede valer en un momento dado. El ejemplo del continente americano confirma, sin necesidad de largas e inútiles explicaciones, lo que puede suceder a este sindicato, ya demasiado grande, donde hay tantos secretarios políticos, ansiosos de defender los intereses de sus respectivos gremios.

El segundo imperio es el francés. La gran república gala posee una extensión inmensa de tierras, diseminadas en el mundo. Su ventaja indiscutible es la unidad completa, la sujeción incondicional de todos a la madre patria, sin sindicatos independientes. Pero Francia está amenazada constantemente en sus fronteras por su enemigo secular, y no piensa, por el momento, en engrandecerse, sino en mejorar lo que tiene y asegurar su integridad y su posición de primer orden de Europa.

Alemania, el tercer actor, está silenciosa, reponiéndose de los desgraciados acontecimientos de la guerra mundial y, por ahora no manifiesta propósitos expansionistas, preocupada de recuperar en Europa cuanto le ha quitado el tratado de Versalles.

Y ahora vemos perfilarse el cuarto imperialismo, el italiano, recién nacido. Su nacimiento ha sido laborioso; sus comadrones, los Crispi, Nicotera, Giolitti, etc., por falta evidente de conocimientos sanitarios, han hecho cuanto era posible para conservar el niño en un estado de anemia crónica y de poliomielitis política, fomentando las disenciones internas, la politiquería menuda y el caciquismo hasta el punto que el niñito se estaba muriendo por completo, cuando en 1922 se presentó en la clínica un cirujano atrevido y experto que lo curó con un régimen riguroso, pero tan eficaz, que el niño es ya un hombre fuerte y no cabe ya en su cama.

Italia, la nación sumisa de antaño, ya no existe; es un estado poderoso y audaz, que si no tiene la riqueza de Inglaterra y de Francia, posee la riqueza más preciada para un país, la voluntad inquebrantable de todo un pueblo que quiere vivir y trabajar libre y decorosamente, y no morir de anemia en un territorio desproporcionadamente pequeño para sus necesidades.

La superficie aprovechable del territorio italiano es poco menos del doble de Cuba, y su población es de cuarenta y cuatro millones, más nueve millones de italianos en el extranjero, ¿qué haría Cuba si tuviera (haciendo la debida proporción) treinta y un millones de habitantes? ¿Se conformarían los cubanos con vivir encerrados en su isla, sin esperanza alguna, cuando tierras inmensas y fértiles quedasen en el continente americano sin provecho alguno para nadie?

¿Aceptaría que la Sociedad de las Naciones Americanas, por medio de los Estados Unidos, les concediera, a título de beneficencia, y para taparles la boca, Cayo Hueso y las ciénagas adyacentes?

Al señor Jaime Menéndez, del cual he apreciado su artículo en «El País» del 29 de septiembre intitulado «Desde el Mediterráneo al Mar Rojo», la contestación:

Con este artículo estoy conforme en todo, excepto en el párrafo final. No es locura ni audacia lo que obliga a Italia a expansionarse. Es absurdo imaginar que una nación, militarmente poderosa, donde el espíritu patriótico de todos sus hijos está exaltado por el recuerdo del poderío de sus antepasados, donde todos, hombres y mujeres, anhelaban un mejor porvenir, pueda esperar, «en amarga y rencorosa aceptación de una cruel realidad, lo que Inglaterra está dispuesta a concederle».

El mismo Lloyd George, bien conocido enemigo de Italia, en un reciente artículo confiesa que no se puede satisfacer a Italia con dos desiertos pedregosos.

Todas las escuadras británicas, no pueden destruir diez millones de soldados, y si los dioses del mar han ya pronunciado su sentencia, no sabemos todavía, qué cosa sentenciarán los dioses de la tierra, y, parafraseando las palabras del ilustre escritor Menéndez, digo, que quizás empezaría a escribirse un nuevo capítulo de la historia política, del que Inglaterra sería desde luego la protagonista y al final, acaso, la victoria.

SIMPATIZADORES DE LOS ABISINIOS E ITALIANOS RIÑEN EN NUEVA YORK

NUEVA YORK octubre 3. (AP).—En Harlem combatieron hoy individuos de color e italianos, lo mismo que en Brooklyn, a causa de las simpatías que profesan en el conflicto italo-etiópico. Tan tirante es la situación, que se ha resuelto reforzar la Policía. Esta dispersó a los combatientes en Brooklyn.

SE HA CONFIRMADO EL BOMBARDEO DE ADUA POR LOS AEROPLANOS ITALIANOS

SELASSIE PROTESTA ENERGICAMENTE ANTE LA LIGA DE NACIONES DE LA INVASION DEL TERRITORIO

Un corresponsal inglés informa que las tropas italianas se retiran de Adua bajo la protección de los aviones

Italia niega el bombardeo de ciudades y hospitales que ciertos corresponsales atribuyen a sus fuerzas aéreas en la zona de Adua, donde antiguamente hubo grandes batallas

ADDIS ABEBA, Abisinia, octubre 3. (AP.)—El Gobierno etiópico anunció que los aviadores italianos bombardearon la histórica ciudad de Adua, hoy, dando muerte a mujeres y niños, con lo que ha dado la señal para el comienzo de la guerra entre Italia y Abisinia tanto tiempo esperada.

El Emperador ha ordenado la movilización general de los guerreros de Etiopía. Aunque se anunció en los círculos oficiales que se habían entregado los pasaportes al ministro italiano, podemos decir que los pasaportes están preparados, pero que el Gobierno de Etiopía espera a que lleguen los cónsules italianos de provincias para hacer la entrega de los mismos.

Un tren especial que debía salir mañana del país con el ministro italiano y el personal de la Legación, se ha suspendido, pero los funcionarios del Gobierno dijeron «En cualquier momeno les entregaremos los pasaportes». La Guardia imperial de Abisinia ha recibido órdenes de proteger el edificio de la Legación italiana.

El Emperador Haile Selassié ha enviado un informe detallado a la Liga de las Naciones, juntamente con una vigorosa protesta. Asegura que los hospitales de la Cruz Roja que estaban llenos de enfermos y lesionados fueron blanco de las bombas italianas y apela a la opinión del mundo para que condene tales actos.

Asegúrase que se está combatiendo cerca de Adua. El corresponsal de la Agencia Reuter (inglesa), dice que los italianos se están retirando de ese sector bajo la protección de los aeroplanos.

Un comunicado del Gobierno dice que cien casas en Adigrat y quince en Adua, donde Etiopía arrolló a los italianos hace cuarenta años, han sido destruídas por las bombas. Se ignora el número de las bajas, dice el comunicado, pero se cree que los italianos ocupaonn toda la ciudad de Adua.

Antes de darse a la publicidad ese comunicado, el Emperador proclamó la movilización general que afecta a la población de diez millones de habitantes de Etiopía.

(Los miembros del Gobierno italiano en Roma admitieron que las tropas italianas han comenzado el avance, pero negaron que hayan sido bombardeadas las ciudades. La agencia Exchange Telegraph, en noticias publicadas en Londres, dice que en el bombardeo de Adua ha habido 1.700 muertos y heridos).

Creen los etiópicos que el bombardeo de las ciudades se llevó a cabo sin previo aviso, acaso con la intención de que el Gobierno abisinio tomara represalias con los italianos residentes en este país, medio de que se valdría, según dicen aquí para intentar justificar la invasión.

El Gobierno anuncia que se está librando una batalla en la provincia de Agame, entre Eritrea y Adua, con los italianos.

(El corresponsal de la agencia Reuter ha comunicado a Londres que el Emperador Haile Selassié dijo en una entrevista lo siguiente:

«Acabo de recibir la noticia de que las primeras bombas lanzadas por los aeroplanos italianos en Adua cayeron en el hospital de la Cruz Roja, donde las enfermeras, o perecieron o están heridas.

»Creemos que el embargo sobre la exportación de armas a Etiopía debe levantarse inmediatamente, debido a que Italia no solamente nos ha amenazado, sino también, de acuerdo con las últimas noticias que he recibido, ha cruzado la frontera en varios puntos y ha bombardeado las ciudades de Adua y Adigrat».)

Como aviso a los aeroplanos bombardeadores, la Legación de los Estados Unidos en esta ciudad, izó una bandera de gran tamaño y lo mismo hicieron tres hospitales de la misión americana.

Los cañones antiaéreos en los alrededores de esta capital hicieron prácticas en el día de hoy, usando balas. Los indígenas temían un raid a Addis Abeba, en vista de lo ocurrido en el Norte. Las tropas patrullan la ciudad, mientras muchos extranjeros se han refugiado en las legaciones.

Mientras los americanos y los extranjeros se muestran estupefactos ante la repentina iniciación de la guerra y más sorprendidos aún con motivo de los anunciados bombardeos, los etiópicos mantienen su tradicional serenidad oriental. Addis Abeba se vió hoy visitada por un hermoso sol, por haber terminado ya la estación de las lluvias.

El ras Youm, gobernador de la provincia de Tigre, cerca de Eritrea, informó al Gobierno acerca del bombardeo. Dice que en horas de la mañana los aeroplanos italianos volaron sobre la ciudad de Adua y dejaron caer bombas mortíferas.

Se tiene entendido que Haile Selassié ha despachado cuatro regimientos de 50.000 soldados a Aussa para hacer frente a un posible ataque italiano cerca de Mussa Alí, donde según los etiópicos, han comenzado los italianos el avance.

La proclama de la movilización se leyó desde los balcones del Palacio por el Canciller Haile Wolderoufe.

LA ARTISTA MEXICANA LUPE VELEZ HA TENIDO INCIDENTE EN CORDOBA

BUENOS AIRES, octubre 3. (AP) Lo que ocurrió realmente cuando la actriz mexicana Lupe Vélez tuvo un altercado con el administrador de un teatro y un actor ayer, acerca de la iluminación de un coliseo en Córdoba continúa en el misterio.

Ni Lupe, ni el administrador, ni el actor Fernando Ochoa han querido tratar del asunto. Las versiones de los periódicos varían, pero una de ellas dice que la señorita Vélez, exasperada por lo que consideraba pobre iluminación de la sala, se negó a trabajar, regresó a su hotel y después simuló que iba a suicidarse durante el altercado que tuvo con el empresario y el actor.

El Aguila negra de Harlem, reemplazado en la jefatura de la aviación de Abisinia

John C. Robinson, negro de Chicago, que reemplazó a Hubert Julian, «El Aguila Negra de Harlem», como jefe de las fuerzas aéreas de Etiopía. En la foto aparece al lado de su aeroplano de combate en Addis Abeba.

Por el tratado firmado el 13 de diciembre de 1906 se definen los respectivos intereses reconocidos a Italia Francia y la Gran Bretaña en territorio de Etiopía

El artículo cuarto dice que, en caso de producirse acontecimientos que perturben el Statu Quo acordado, los tres países citados harán todos los esfuerzos para preservar la integridad de Etiopía y proceder de común acuerdo para salvaguardar intereses de dichas naciones

POR considerarlo de actualidad publicamos el convenio relativo a Etiopía, entre Francia, Gran Bretaña e Italia, firmado en Londres.

Dice así:

«Siendo interés común de Francia, Gran Bretaña e Italia mantener intacta la integridad de Etiopía, prevenir las alteraciones de cualquier naturaleza en la situación política del imperio, establecer una común inteligencia acerca de su actitud en el caso de un cambio de situación que pudiera ocurrir en el mismo, y velar para que toda acción de los tres Estados en salvaguardia de sus respectivos intereses en las posesiones limítrofes británicas, francesas e italianas, así como en Etiopía misma, no resulte perjudicial a los intereses de ninguno de ellos, las tres potencias signatarias Francia, Gran Bretaña e Italia, acuerdan en el siguiente convenio:

EL «STATU QUO» TERRITORIAL DE ETIOPIA

Artículo 1o.—Francia, Gran Bretaña e Italia están de acuerdo en el mantenimiento del «statu quo» político y territorial de Etiopía, tal como lo determinan el estado de cosas actualmente existente y los siguientes convenios:

a) Los protocolos angloitalianos de 24 de marzo y 15 de abril de 1891 y 5 de mayo de 1894, y subsiguiente convenio modificador de aquéllos, incluso las reservas formuladas por el Gobierno francés a este respecto en 1894 y 1895. b). La convención angloetiope del 14 de mayo de 1897 y sus anexos. c). El tratado italoetiope del 10 de julio de 1900. d). El tratado angloetiope del 15 de mayo de 1902. e). La nota anexa al citado tratado del 15 de mayo de 1902. f). La convención del 11 de marzo de 1862 entre Francia y Danakils. g). El acuerdo anglofrancés del 8 y 9 de febrero de 1888. h). Los protocolos francoitalianos del 22 de enero de 1900 y 10 de julio de 1901, para la delimitación de las posesiones italianas y francesas en el litoral del mar Rojo y del golfo de Aden. i). La convención francoitaliana de fronteras del 20 de marzo de 1897.

LA SOBERANIA DE ETIOPIA

«Queda entendido que las diversas convenciones mencionadas en este artículo, no perjudican los derechos soberanos del emperador de Etiopía, ni modifican en modo alguno las relaciones entre las tres potencias y el imperio etíope, como se estipula en el presente acuerdo.

Artículo 2o.—En lo que atañe a pedido de concesiones agrícolas, comerciales e industriales en Etiopía, las tres potencias darán instrucciones a sus representantes para que procedan de modo que las concesiones que se acuerden en el interés de uno de los tres Estados, no resulten perjudiciales para los intereses de los otros.

Artículo 3o.—En caso de producirse cambios internos en Etiopía, los representantes de las tres potencias observarán una actitud de neutralidad, absteniéndose de toda intervención en los asuntos del país, y se limitarán a tomar, de común acuerdo, aquellas medidas que se consideren necesarias para la protección de las legaciones y vida y bienes de los extranjeros, en el interés común de las tres potencias. En cualquier caso, ninguno de los tres gobiernos intervendrá en modo alguno o en cualquier medida, sin previo entendimiento con los otros dos.

PROCEDIMIENTO EN CASO DE CONFLICTO

Artículo 4o.—En caso de producirse acontecimientos que perturben el «statu quo» definido en el artículo 1o., Francia, Gran Bretaña e Italia harán todos los esfuerzos por preservar la integridad de Etiopía. En cualquier caso, supeditándose a los documentos enumerados en el citado artículo, procederán de común acuerdo en salvaguardia de: a) los intereses de Gran Bretaña y Egipto en la cuenca del Nilo y en modo particular en lo que concierne al régimen de las aguas de este río y sus tributarios; b) los intereses de Italia en Etiopía en relación con Eritrea y Somalia (incluso Benadir), y en modo especial en lo que concierne a las posesiones del interior; c) los intereses franceses en Etiopía en relación con el protectorado francés sobre la costa Somalí y el interior de este protectorado y la zona necesaria para la construcción y tráfico del ferrocarril de Djibouti a Addis Abeba.

Artículo 5o.—El Gobierno francés comunica a los gobiernos británico e italiano, en primer lugar, el acto de concesión para el ferrocarril franco-etíope de fecha 8 de marzo de 1894, y en segundo lugar, la comunicación del emperador Menelik del 8 de agosto de 1904, que invita a la empresa concesionaria a construir una segunda línea desde Dire Daua hasta Addis Abeba.

Artículo 6o.—Los tres gobiernos están de acuerdo en que se prolongue el ferrocarril de Djibouti de Dire Daua a Addis Abeba, con futuros ramales hacia Harrar, sea por la compañía del ferrocarril etíope o por cualquier otra empresa privada francesa que la reemplace, con el asentimiento del Gobierno francés, a condición de que los ciudadanos nacionales de las tres potencias disfruten de absoluta igualdad, tanto en el ferrocarril como en el puesto de Djibouti, en cuestiones de comercio y tránsito. Las mercaderías no serán gravadas con ningún impuesto fiscal de tránsito para beneficio de la tesorería francesa.

EL APOYO DE FRANCIA

Artículo 7o.—El Gobierno francés prestará su apoyo a los representantes británico, italiano y etíope que formen parte del consejo de administración de la compañía, o compañías francesas encargadas de la construcción y explotación del ferrocarril Djibouti-Addis Abeba. Queda estipulado, como recíproco, que los gobiernos inglés y italiano prestarán a su vez su apoyo para que el puesto de administrador sea asegurado igualmente a un ciudadano francés en cualquier compañía inglesa o italiana que se formara para la construcción o explotación de ferrocarriles que unan cualquier punto de Etiopía con cualquier punto de los territorios limítrofes ingleses o italianos. Queda igualmente entendido que los ciudadanos de las tres naciones disfrutarán, en cuestiones de comercio y tránsito, igual tratamiento en ferrocarriles construídos por compañías británicas o italianas y en los puertos británicos o italianos desde los cuales partan las vías férreas. Las mercaderías no serán gravadas con impuestos fiscales de tránsito para beneficio de las colonias o tesorerías británicas e italianas. Las tres potencias signatarias convienen en extender a los ciudadanos de otros países los privilegios especificados en los artículos 6 y 7 con respecto a igualdad de tratamiento en materia de comercio y tránsito.

Artículo 8o.—El Gobierno francés se abstendrá de toda intervención en lo que concierne a la concesión anteriormente acordada más allá de Addis Abeba.

Artículo 9o.—Los tres gobiernos convienen en que toda construcción ferroviaria en Etiopía al Oeste de Addis Abeba esté, dentro de los límites de la colaboración extranjera que fuere necesaria, bajo los auspicios de la Gran Bretaña. Los tres gobiernos convienen igualmente que toda construcción ferroviaria en Etiopía, que una Benadir y Etiopía al Oeste de Addis Abeba esté, dentro de los límites de la colaboración extranjera que fuere necesaria, bajo los auspicios de Italia. El Gobierno británico se reserva el derecho de usar, si se presenta el caso, la autorización que le fuera acordada por el emperador Menelik, con fecha 28 de agosto de 1904, para la construcción de una vía férrea desde la Somalia británica a través de Etiopía hasta la frontera sudanesa, con la condición empero, de un previo acuerdo con los gobiernos francés e italiano comprometiéndose los tres gobiernos a no construir, sin previo acuerdo, ninguna línea que penetre en territorio etiópico o tenga por objeto establecer una comunicación con líneas etiópicas en competencia directa con las establecidas bajo los auspicios de cualquiera de ellos.

COOPERACION MUTUA

Artículo 10o.—Los representantes de las tres potencias se tendrán recíproca y ampliamente informados y cooperarán en la protección de sus respectivos interesados. En caso de que los representantes de Inglaterra, Francia e Italia no pudieran llegar a un acuerdo, someterán el asunto a sus respectivos gobiernos, suspendiendo entretanto toda acción.

Artículo 11o.—Fuera de los convenios enumerados en los artículos 1 y 5 de la presente convención, ningún otro acuerdo concluído por cualquiera de las potencias contratantes con respecto a la región de Etiopía podrá ser opuesto a las otras potencias signatarias del presente convenio.

Fechado en Londres, a 13 de diciembre de 1906.—Firmado: **Paul Cambon, E. Grey, A. San Giuliano.»**

Alemania toma la determinación de quedarse neutral

En el país se han recibido con agrado las palabras de paz de Franklin Roosevelt

BERLIN, octubre 3. (AP.)—El Gobierno del Fuehrer Adolf Hitler ha declarado hoy, que Alemania permanecerá en paz con el mundo entero.

La conducta alemana en relación con la guerra italo-etiópica ha sido expuesta por el Diplomatische Politische Korrespondenz, y dice con relación a las manifestaciones que hizo ayer el Presidente Roosevelt de los Estados Unidos en San Diego, California:

«La administración americana ha indicado que los Estados Unidos son un factor de paz, declaración que será bien recibida por el pueblo americano sin excepción.

Pero también fuera de los Estados Unidos esta firme confesión de paz será bien recibida en todos los países que estimen por igual la paz y las buenas relaciones entre los Estados.

En Alemania, el anuncio de los principios fundamentales por el Presidente Roosevelt se ha recibido con satisfacción, por estar de acuerdo con el criterio que ha sido principio cardinal de la política exterior alemana, como el Fuehrer Hitler declaró en sus más recientes discursos de Nuremberg.»

Lea ¡ALERTA! al mediodía. Y AVANCE por la tarde.

Italia despliega sus tropas en la región de Eritrea

En un comunicado oficial que expidió con fecha de ayer, el Gobierno explica su actuación

COMUNICADO OFICIAL DEL GOBIERNO ITALIANO

ROMA, octubre 3.—El Gobierno italiano ha emitido una nota oficial diciendo: «La orden general de movilización dada por el Negús, bajo la presión del espíritu beligerante y agresivo que se ha fomentado entre los Rases y gobernadores etíopes y sus secuaces, que últimamente han estado reclamando estridentemente que se avanzara contra Italia, representa para nosotros, nuestras colonias y nuestras fuerzas una directa e inmediata amenaza. Esta se ha agravado con la creación de zona neutral, anunciada por Addis Abeba, con motivos de alarde, que constituye, en verdad, un pretexto estratégico para disponer mejor la preparación agresiva y concentración de las fuestes etiópicas».

La continua y sangrienta agresión —ampliamente documentada en el Memorándum italiano a Ginebra— a la que Italia se vió expuesta en los últimos decenios está a punto de entrar, así, en una fase de mayores proporciones, que entraña manifiestas y graves amenazas a las que nos vemos obligados a reaccionar enérgicamente y en el acto, por elementales razones de seguridad. Por lo cual el alto mando de Eritrea, ha recibido órdenes de actuar. Y las tropas italianas están ocupando, en consecuencia, algunas posiciones avanzadas más allá de nuestras líneas».

GRAN CANTIDAD DE ACEITE PARA LOS ETIOPICOS

HAIFA, Palestina, octubre 3. (Agencia Palcor)—Un gran cargamento de aceites comestibles ha sido despachado hoy por la Shemen Oil Factory con destino al ejército etiópico en Addis Abeba.

Los diplomáticos italianos afirman que el avance militar en Etiopía se está efectuando en defensa propia

Dícese que el bombardeo de Adua se llevó a cabo como acto de represalia contra el fuego de artillería que hicieron los etiópicos a una escuadrilla que volaba por la frontera

LONDRES, octubre 3. (AP).—La terrible palabra «guerra», que entusiasmados los estadistas del mundo dijeron en cierta ocasión que era anticuada, pasó rauda esta noche por Europa y Africa, al mismo tiempo que se decía en los centros mejor enterados que el Gobierno británico sigue apoyando a la Liga de las Naciones y hace todo lo posible con el fin de que la sociedad internacional actúe rápidamente al objeto de impedir que Italia continúe su aventura africana.

(Los funcionarios anunciaron en París, que Anthoni Eden, Ministro de Asuntos de la Liga, y el Primer Ministro Pierre Laval, habían acordado gestionar que la Liga de las Naciones adopte medidas contra Italia. Agrégase que decidieron pedir a la Liga que solicite de sus miembros la ruptura de relaciones económicas y financieras con Italia, al mismo tiempo que proveer de armas, municiones y ayuda financiera a Etiopía, así como interrumpir todo comercio con Italia).

Eden salió para París, rumbo a Ginebra con instrucciones del Gobierno inglés de llegar hasta el límite, bajo la bandera de la Liga, en pro de la paz, en el preciso momento en que llegaba la noticia de que Etiopía había ordenado la movilización y de que los italianos habían bombardeado a Adua desde el aire.

Los funcionarios de Whitehall dijeron tristemente: «La disputa se ha convertido ahora definitivamente en una guerra» al enterarse de las primeras noticias de las hostilidades, seguidas de cargos y contracargos, informes de atrocidades, bombardeos aéreos, avances, retiradas y bajas.

Los avances italianos fueron oficialmente confirmados en esta capital y en Ginebra y en otras partes por los diplomáticos italianos, quienes dicen que se han realizado en interés de la defensa propia. El comienzo de las hostilidades ha causado general sorpresa entre los diplomáticos de Europa, aunque ocurrió cuando se había predicho.

En los centros autorizados de esta capital se cree que los ataques italianos, han violado el artículo XV del Convenio de la Liga de las Naciones, en virtud del cual las naciones no pueden realizar hostilidades mientras la Liga esté tratando de conciliar la disputa. Agrega que si el Consejo de la Liga de las Naciones, compartiera este punto de vista, tales hostilidades constituírían una violación del artículo XIII, por lo que se podrán imponer sanciones a Italia.

Dícese que los acontecimiento del día obligan a Ginebra a alterar radicalmente su programa. Lo que corresponde hacer ahora al Consejo es determinar si existe un estado de guerra, quien es el agresor, y proceder a la adopción de medidas para restaurar la paz en vez de continuar las conversaciones para el arbitraje de la disputa que ha terminado de manera tan abrupta hoy.

En los centros autorizados se niegan a hacer comentarios acerca de los cargos formulados por el Emperador de Etiopía, de que la población civil y los hospitales de Adua, han sido bombardeados por los italianos en espera de confirmación oficial. En los círculos diplomáticos se dice que si ello fuera cierto habría que declarar a Mussolini enemigo de la ley y considerar como una falsedad las manifestaciones del Gobierno italiano relativas a que el avance se ha realizado en defensa propia, y no con ánimo de conquista.

La población civil inglesa, recordando el terror de los bombardeos de las ciudades por los zeppelines durante la guerra mundial, leyeron hoy con verdadero horror las noticias sobre los bombardeos italianos. Créese aquí que si se confirman tales bombardeos, el pueblo inglés en masa se pondrá al lado de su Gobierno para que haga todo cuanto sea posible a fin de impedir la guerra.

Acaso reconociéndolo así la Embajada italiana, y con el propósito de contrarrestar el efecto causado por los titulares de los periódicos en los que se dice que hubo 1.700 muertos, publicó una nota que dice: «El Primer Ministro Mussolini y el Gobierno italiano han dado expresas instrucciones a nuestras fuerzas a fin de que por ningún motivo bombardeen los centros de población civil».

Un representante italiano dijo que tal acción constituiría una mancha para el honor italiano.

CONFIRMADO OFICIALMENTE EN ITALIA EL BOMBARDEO DE ADUA

ROMA, octubre 3. (AP).—Una escuadrilla compuesta de los más modernos aeroplanos de bombardeo italianos voló hoy sobre la ciudad de Adua y dejó caer todas las mortíferas bombas que llevaban los aviones, comenzando así la penetración fascista del antiguo reino africano.

Al mismo tiempo el ejército avanzó desde Eritrea a Etiopía, tomando «fuertes posiciones».

Después de haber desmentido en distintas ocasiones que Adua, donde los italianos fueron derrotados por los etiópicos hace cuarenta años, hubiera sido bombardeada por los aviones, esta noche se confirmó oficialmente la noticia. Dícese que el bombardeo se llevó a cabo como represalia por el fuego de artillería que hicieron los etiópicos contra una escuadrilla que volaba sobre la frontera, agregando que los italianos bombardearon solamente una fortaleza.

(Etiopía dice que los italianos bombardearon los hospitales de la Cruz Roja y que ocurrieron muertos y heridos, en número que no se sabe exactamente entre los cuales hay mujeres y niños.)

El «honor» del primer acto de venganza en Adua, nombre que indigna a los italianos, los que no pueden reprimirse cada vez que se les recuerda el sitio donde hallaron una terrible derrota a manos de los etiópicos, ha correspondido al Conde Gallezzo Ciano, yerno del Primer Ministro Mussolini y comandante de la escuadrilla aérea que realizó el raid.

Según se dice en los centros ita-

Fué apedreado el consulado italiano en S. Paolo, Brasil

A despecho de las sanciones de la Liga, Alemania venderá efectos de guerra a Italia

SAN PAOLO, Brasil, octubre 3. AP.—Fuerzas militares y de policía custodian el consulado de Italia, a causa de que un grupo de desconocidos pintó con alquitrán sus puertas y ventanas y apedreó el edificio.

Las autoridades, en previsión de que se intente una nueva agresión al consulado italiano, han dispuesto que sea custodiado por fuerzas.

LA PRENSA PERUANA PUBLICO EDICIONES EXTRAORDINARIAS

LIMA, Perú, octubre 3. AP. Las ediciones extraordinarias de los periódicos dando a conocer las noticias más graves acerca del conflicto italo-etiópico, han causado gran sensación en el público.

La colonia italiana, aunque no muy numerosa, pero acaso la más rica del Perú, siguió con el mayor interés todas las noticias recibidas, interesándose de hora en hora por los nuevos despachos que llegaban de Europa.

ALEMANIA VENDERA A ITALIA, A DESPECHO DE LA LIGA

LONDRES, octubre 3. AP. El corresponsal de la Agencia Reuter, en Roma, asegura que el presidente del Consejo, Mussolini, conferenció extensamente con el embajador alemán, Ulrich Von Hassell, el miércoles, tratándose de la venta de metales y otros efectos de producción alemana a Italia, mientras duren las hostilidades de Abisinia, a despecho de las sanciones de la Liga.

Cuatro hombres quemados en La Florida al caerles encima líquido ardiendo

JACKSONVILLE, Florida, octubre 3. (AP).—La explosión de un tanque derramó una sustancia química en estado de ebullición sobre ocho empleados, cuatro de los cuales recibieron gravísimas quemaduras.

Todos los heridos son empleados de la Wood Chemical Company. Los más gravemente quemados son P. J. Fogarty, Vicepresidente y Superintendente; Sam Hamilton, destilador, y el doctor A. R. Hitch, químico y A...

ACTUALIDAD INTERNACIONAL

No se ha vuelto a decir una palabra de las supuestas operaciones desde Ras Mousa Ali sobre la provincia etíope de Aussa, una de las conquistadas por Mussolini durante la preponderancia de Cavallero. Ahora, De Bono avanza sobre Adigrat, desde la base de operaciones de Asmara. Los italianos han cruzado el río Mareb, afluente del Atbara, de poco caudal, seco la mayor parte del año. La zona por donde penetran no es tan importante como se ha venido afirmando, pues la altura media en Adua es de unos 2.350 metros (la altura de nuestro Pico Turquino), manteniéndose pareja hasta el centro del país, Ankober, Angolala y Addis Abeba. Es, por esto, muy factible que los italianos en su invasión ganen la misma línea del general Robert Napier, hasta Magdala, venciendo en el camino todos los desastres sufridos en los tiempos de Crispi, para entrar hasta Entotto. De este modo, la conquista de Abisinia entera sería un hecho, porque Gondar y las posiciones situadas del lado del Lago Tana y del Nilo Azul, tendrían que someterse. La concentración de 350.000 etíopes en la zona de Dembea, no puede ser, pues, más peligrosa, para ellos, por la aviación.

Mussolini, en las conversaciones que tuvo con Sir Anthony Eden del 23 al 24 de junio pasado, le formó francamente que Italia no aspira a la dominación de la totalidad de Etiopía, sino a ocupar territorios fértiles, para asentar tres millones de colonos. Negaba, la vez, que el gobierno romano tratase de atentar contra los derechos e intereses de la Gran Bretaña, garantizados en los convenios. Consideraba también el Duce que por una necesidad psicológica de gran valor para las transacciones con los abisinios, era imperioso Italia vengar las derrotas sufridas por Barattieri, con lo cual, tranzando el prestigio de Italia, le sería permitido ampliar su comercio, el intercambio económico con el país del Altiplano, como Francia y la Gran Bretaña.

DESDE entonces, la opinión y los programas del Duce han variado. ¿Por que, pues, la Gran Bretaña aguardo a la reunión de la Sociedad de las Naciones, el 4 de septiembre, para sus ataques y amenazas, cuando ya era innegable que Italia no se apartaría de la línea trazada? ¿O es que desde entonces se modificaron los intereses de la paz mundial y de la propia Gran Bretaña en el Africa? Lo más probable es que hayan sufrido variaciones por otros motivos, hayan sido los valores del gabinete de concentración inglés, al cual no le vendría mal una guerra para continuar en el poder, defendiendo, como ha hecho haciendolo, los privilegios de las castas conservadoras. Examinando los hechos bajo este aspecto no hay duda de que Inglaterra dejó ir demasiado lejos a Mussolini cuando todavía podían haber evitado otros recursos para detenerle. Es probable que Sir Samuel Hoare aguardase a que Francia comprometiera al Duce en sus dependencias para no sacrificar en lo más mínimo al imperio colonial inglés cinco millones de millas cuadradas de superficie.

Ahora, toda la insistencia de Gran Bretaña consiste en trasladar a París las responsabilidades propias, mudando al Palacio Quai d'Orsay los pleits que tiene que resolverse en el de la Sociedad de las Naciones.

EN Francia, empero, saben a qué atenerse. Mussolini no decía una mentirijilla cuando pronunciaba aquellas famosas palabras al enviado especial del «Daily Mail»: «Italia dará un paso atrás. Si el Gobierno de Roma modificase su actitud, 200.000 fusiles italianos que se encuentran ahora en el Africa Oriental partirían solos. Si se decretasen sanciones contra Italia en Ginebra, abandonaría inmediatamente la Sociedad de las Naciones y será difícil comprender que quienquiera que intentase aplicarlas contra ella, se encontraría con la hostilidad armada de todo un pueblo».

Quiere decir esto, que las sanciones representan trasladar a Europa la guerra y es probable que de Europa se pase al mundo entero. Mussolini ha ido tan lejos, porque tenía la firme resolución de llevar a la conquista imperial. Hay que creer ahora si Sir Samuel Hoare y Anthony Eden no se contienen a tiempo y van tan lejos, tan lejos, que el prestigio de la Gran Bretaña no se pueda salvar sino mediante una pugna salvaje en que perecería la civilización entera. La propaganda británica, organizada, sistemática, hace que el mundo contempla en estos momentos, se asemeja mucho a la que se hizo en los Estados Unidos con el caso del «Maine». El simil no puede ser más grave.

Por lo pronto, en las conferencias entre Eden y Laval parece que se ha tratado de las «sanciones económicas», es decir, el bloqueo de los puertos italianos, que el Gobierno de Roma consideraría como acto de hostilidad y respondería a él en consecuencia. Lo mismo podría afirmarse del cierre del Canal de Suez, que, como dice Mussolini, no fué cerrado durante la guerra ruso-japonesa, aunque sí a España cuando la guerra hispano-americana, la flota del Almirante Cámara.

FRANCIA está contra las sanciones. Tanto vale para ella en estos momentos la amistad de Italia como la de la Gran Bretaña. La opinión pública francesa no quiere la guerra y menos por defender los intereses de quien rompe con los convenios de Stresa a las pocas semanas de haberlos aceptado. Francia conformará la G. B. con aquellas sanciones, sólo en el caso de que las disponga el Consejo de la Liga. Hasta ahora, sin embargo, parece más bien que está buscando argumentos para disfrazar de acción de la Liga la guerra contra Italia, que consultando sobre la aplicación del convenio y trazando una línea de acción para los debates. ¿Por que la consulta esa de que si Francia acudiría en su defensa si Italia atacase a la armada británica durante la imposición de las sanciones por mandato de la Liga? Los imponderables están actuando en este conflicto, y aunque todo parece indicar que la guerra no parece cercana, no hay Cancillería en Europa que se atreva a hacer un vaticinio, porque nadie sabe, en realidad, lo que medita Albión. Los demás, no quieren la guerra contra Italia.

J. L. M.

M.E.C.D. 2016

No publicaremos ningún trabajo que no sea realizado por nuestros fotógrafos, que estarán debidamente identificados con el carnet del Diario de la Marina

DIARIO DE LA MARINA

SUPLEMENTO DIARIO EN ROTOGRABADO, DE ACTUALIDAD MUNDIAL
TELEFONO M-3775

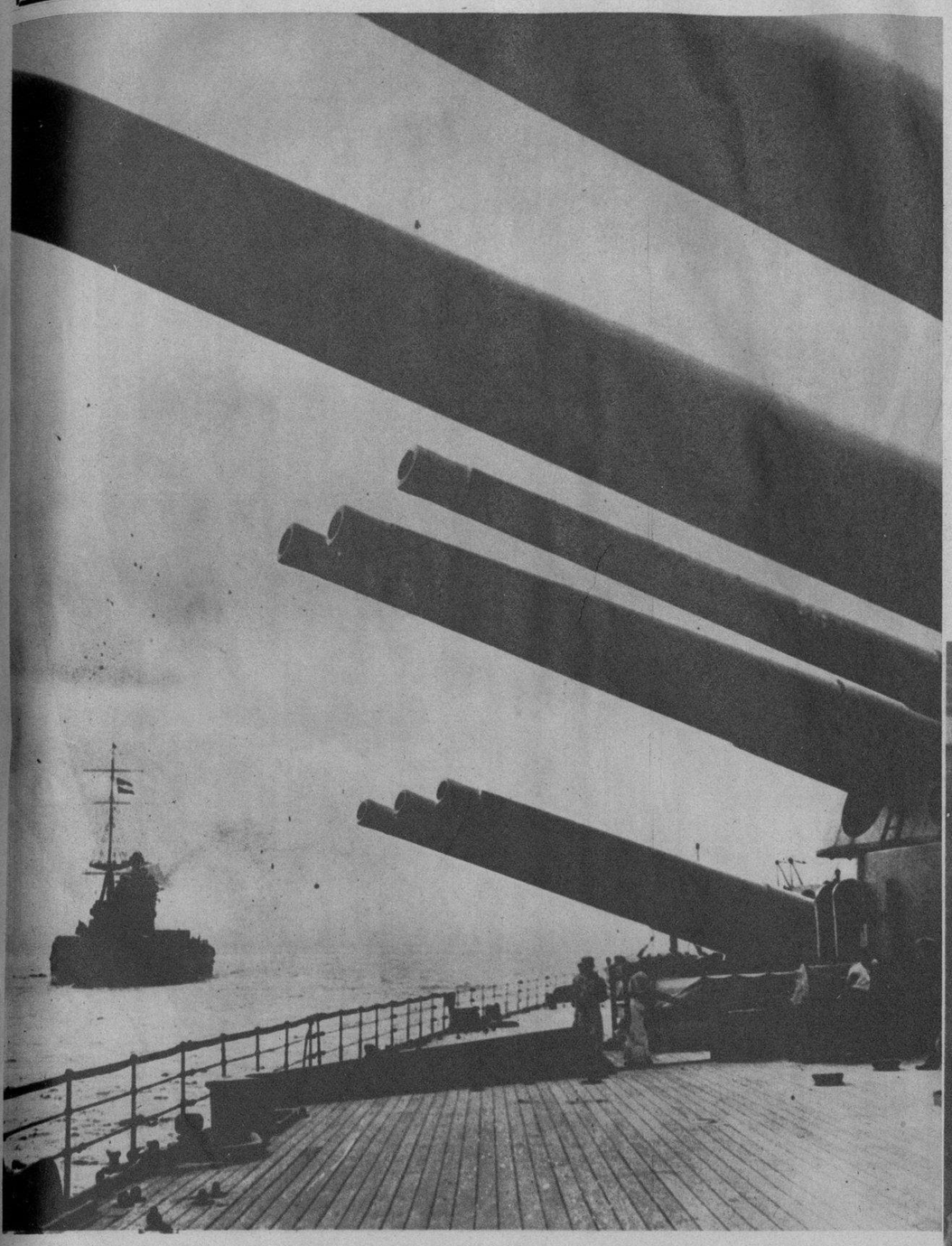

LOS IMPONENTES cañones del poderoso "Rodney", barco de guerra de la Marina de la Gran Bretaña, que se encuentra, con cien unidades más, en las aguas del Mediterráneo, a la espectativa y presto para actuar en el muy probable caso de que Inglaterra se vea envuelta en el conflicto europeo iniciado desde hace meses (Foto Wide)

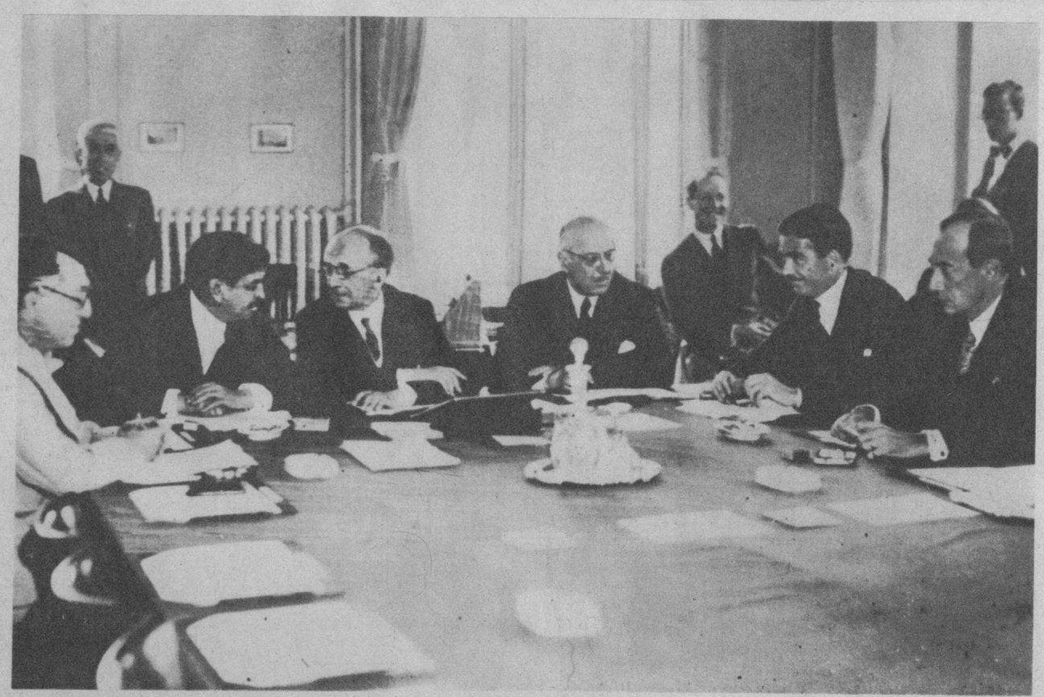

MIEMBROS del Comité de los Cinco que fueron seleccionados por la Liga de Naciones para presentar las bases de la paz a Mussolini y a Haile Selassie y evitar un conflicto europeo. Sentados en la mesa aparecen discutiendo el problema italo-etíope los señores Tewfik Rouschty Bey, de Turquía; Pierre Laval, de Francia; Salvador Madariaga, de España (que es el Presidente del Comité); Avenol, Secretario General de la Liga de las Naciones; Anthony Eden, de la Gran Bretaña, y Beck, de Polonia (Foto Wide)

LOS ROTARIOS y los periodistas que hacen la información de las sesiones de la institución de la Rueda Dentada se reunieron ayer para tomar acuerdos referentes a las fiestas que el referido Club prepara con ocasión del Día del Periodista, hecho que tendrá lugar el próximo día 24 de los corrientes (Foto D. M.)

LA SEÑORITA María Elena Rivero, cuyo novio, el aviador Juan Ignacio Pombo, voló desde España a Méjico con el solo fin de saludarla. En la foto aparece la gentil mejicanita a bordo del vapor "Cristóbal Colón", a su llegada a la ciudad de New York (Foto Wide)

UN GRUPO de distinguidas señoras y señoritas y de conocidos caballeros que festejaron el natalicio de la señorita Conchita Espinosa, fueron invitados de honor por la Empresa del Teatro Nacional para una exhibición privada de la gran película "Corazones sin rumbo", en la que toman parte la sin igual Katherine Hepburn y el excelente actor Charles Boyer. En la foto aparece la homenajeada en compañía de Herminia Rodríguez Tomeu, Ada Armand, Mercy Ramón, Emilia de Cárdenas, Antolina de Cárdenas, Daisy Gutiérrez Rams, Corita Sánchez Agramonte, Viví y Sarita Espinosa y las señoras Graziella Calderón de Carrerá, Lolita Boullón de Pérez Benitoa, Herminia Nevares de Hernández y los señores Heliodoro García, Adalberto Carrerá, Manolo Pérez Benitoa, Felipe Mustelier, Pepe Sabatés, Mario Castellanos, Filiberto Rivero, Jesús de los Heros y nuestro compañero Luis de Posada (Foto D. M.)

EL SEÑOR Eduardo Chibás distinguido ingeniero, que en la sesión rotaria celebrada ayer pronunció una interesante conferencia. Al lado del disertante aparecen el Presidente del Club, Dr. Manuel Galigarcía y el ingeniero F. Andreu (Foto D. M.)

PRESIDENCIA del banquete celebrado en el Colegio Estomatológico de la Habana (Prado 10), con motivo de cumplirse el aniversario de su fundación. Al acto concurrieron distinguidos profesionales (Foto D. M.)

DE REGRESO.—El doctor Manuel Galigarcía, distinguido alienista cubano y Presidente del Club Rotario de la Habana, llegó ayer de los Estados Unidos donde pasó una breve temporada. En la foto aparece rodeado de su familia, la señora Fina Erviti de Galigarcía, Carmelina Erviti y Carmita y Bebita Galigarcía (Foto D. M.)

M.E.C.D. 2016

LAS GRANDES INDUSTRIAS NACIONALES: "COMPAÑIA LECHERA DE CUBA, S. A."

JUNTA DE GOBIERNO

VISTA EXTERIOR de la Planta

OFICINAS

It has been a great pleasure to the members of the American Pharmaceutical Association who are guests of the management to see so modern and excellent an equipment for supplying pure milk of excellent quality to the people of Havana. Aug 1, 1931

HA SIDO UN PLACER para los miembros de la Asociación Farmacéutica Americana—invitados por esta Administración—el visitar una planta moderna y perfectamente equipada para suministrar leche pura, de excelente calidad, al pueblo de la Habana.—Dr. Wm. B. Day. — Agosto 2 de 1931.

VISTA PARCIAL del Laboratorio a cargo de dos conocidos técnicos cubanos. En este Laboratorio se analiza diariamente toda la leche que se recibe y expende, lo que permite a esta Empresa garantizar la pureza de la leche que sirve a su numerosísima clientela

We are delighted to find in Havana such a complete and admirable Pasteurizing Milk Plant. This is certainly one of the most convincing manifestations of the vast and progressive character of the leading citizens of this beautiful island. This is the solution for saving thousands of children that would otherwise be lost.

March 17th 1931

John Ordway
President Pan American Medical Association

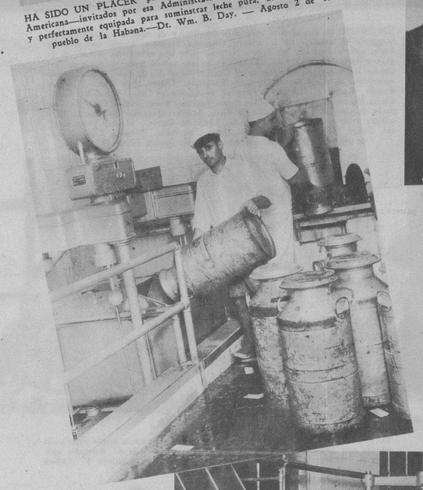

PLATAFORMA y báscula donde se recibe y pesa la leche

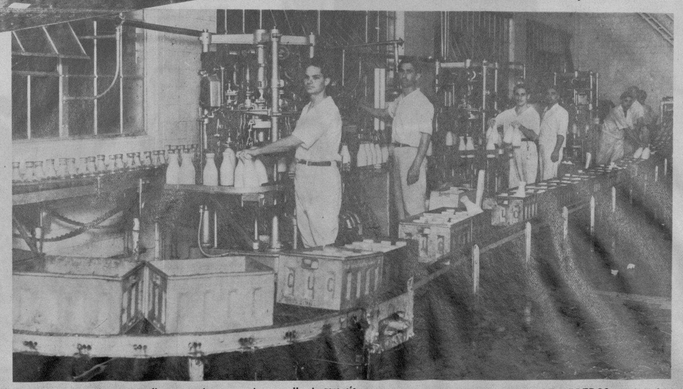

DEPARTAMENTO de embotellar y tapado y retapado con sello de garantía, según patente de la "Standard Cap. and Seal Corporation"

NOS SENTIMOS encantados de encontrar en la Habana una planta tan completa y admirable para pasteurizar leche. Es ciertamente una de las manifestaciones más convincentes de la cultura y del carácter progresivo de los habitantes de esta hermosa Isla. Esta es la solución para salvar miles de niños que de otra manera se perderían.—Dr. John Om. Raynolds, Pre. de la Pan American M. A.

Debe ser sin duda uno de los principios fundamentales de la vida diaria de una población como la nuestra, la de dar a conocer a sus lectores los grandes establecimientos industriales que poseemos, y entre ellos, a la par que fuente principal de riqueza y bienestar colectivo, un legítimo orgullo para la nación, que desarrollan sus negocios.

Guiados por este principio, hemos hoy a nuestras plantas una amplia información gráfica de la Compañía Lechera de Cuba, S. A., empresa dedicada a la pasteurización de leche, elaboración de productos derivados de la misma y fabricación de leche condensada, helados y hielo, constituida al finalizar el año 1927, ha venido año tras año aumentando progresivamente su desarrollo industrial y comercial, para convertirse en la ciudad de la más grande, moderna y moderna planta pasteurizadora de leche, no tan sólo de esta ciudad sino también de toda la República.

NECESIDAD SANITARIA DE LA PASTEURIZACION DE LA LECHE

Esta importante empresa, fue creada por un exclusivo deseo de lucro mercantil en sus organizadores, sino por disposición imperativa de las leyes de la República, que ordenan los preceptos científicos, higiénicos y sanitarios puestos en práctica en los demás países civilizados y especialmente en los Estados Unidos de América, establecieron la pasteurización de la leche que entra a consumo en todas las grandes poblaciones como el único medio capaz de poder garantizar al consumidor la adquisición de ese imprescindible alimento en condiciones de absoluta pureza.

GARANTIA PARA LA SALUD PUBLICA

Constituye pues, la "Compañía Lechera de Cuba, S. A.", más que un establecimiento industrial privado, dicho, una institución de carácter eminentemente sanitario y al servicio exclusivo de la salubridad pública de esta capital.

INSTITUCION MODELO

Técnicos nacionales y extranjeros, autoridades sanitarias de países extranjeros y congresos científicos, al visitar y conocer detalladamente los departamentos interiores de esta empresa, la escrupulosidad rayana en los adelantos científicos de la misma, han expuesto su admiración por todo lo apreciando constituir la misma una verdadera institución modelo, capaz de poder competir con ventaja con las mejores de esa índole. Abundantes testimonios calzados con las firmas de eminencias científicas de orden internacional, así lo veran y justifican esta opinión.

FUENTE CREADORA DE TRABAJO

Como fuente creadora de trabajo, es también una de las más importantes empresas industriales del país, que sostiene un núcleo poderoso de obreros y empleados que excede de cuatrocientos, que perciben jornales y sueldos de los más altos que se abonan en esta República y constituye el medio de vida de más de mil quinientos campesinos cubanos vaqueros proveedores de la empresa, entre los que anualmente se distribuye alrededor de un millón de pesos.

VENTAJAS PARA EL ERARIO PUBLICO

Como fuente de ingresos para el erario público, es también de importancia suma, abonando con puntualidad inigualable todos los impuestos, arbitrios y contribuciones correspondientes, que sólo durante el año próximo pasado alcanzó una suma superior a 75,000 pesos.

GARANTIA PARA EL CONSUMIDOR

Y como medio indiscutible de absoluta garantía para el público consumidor, constituye al propio tiempo el más eficaz resguardo, debido a estar dotada esta empresa de un magnífico laboratorio dirigido por dos competentes y especializados técnicos cubanos, que diariamente analizan la totalidad de la leche que recibe y expende, lo que permite asegurar y garantizar de un modo absoluto la integridad y pureza de la leche y demás productos que por ella se venden.

INDUSTRIAS DIVERSAS

La "Compañía Lechera de Cuba, S. A.", además de su gran planta pasteurizadora de leche, posee la más importante fábrica de helados de la República y una moderna planta de condensar leche, así como una fábrica de hielo de gran producción diaria.

PERSEVERANCIA Y HONESTIDAD INDUSTRIAL

Insituciones de esa índole, que a más del desarrollo industrial y económico que representan, constituyen una poderosa fuente de ingresos para el erario público y producen un medio positivamente cierto de mejoramiento económico nacional, por el trabajo que a centenares de personas proporciona, contribuyendo eficazmente a la mayor capacidad adquisitiva de nuestro pueblo y que representa una garantía absoluta para la salubridad pública, y un orgullo indiscutible para la sanidad cubana, deben servir de ejemplo para conocer de lo que puede ser capaz nuestra República cuando el buen deseo y la perseverancia de honestos industriales se empeñan en llevar adelante lo que la ciencia y la experiencia aconsejan.

DE INTERES OFICIAL Y CIENTIFICO

Esta gran organización industrial, por su dedicación especialísima en beneficio de la salud del pueblo, debe ser visitada y conocida por nuestras más altas autoridades gubernamentales y científicas, para que personalmente comprueben su valioso aporte al progreso sanitario e higiénico de nuestra capital.

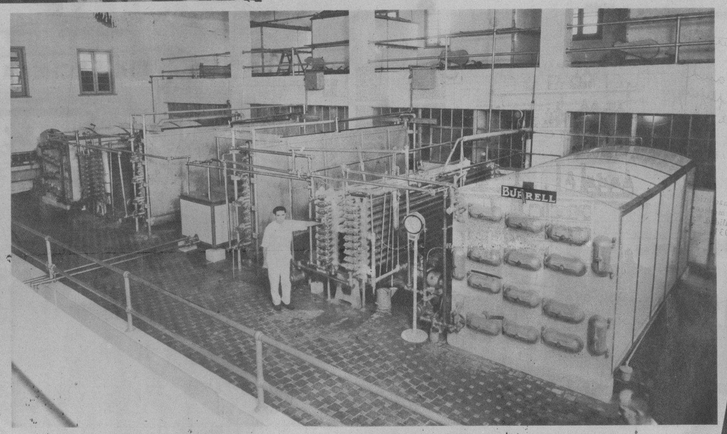

PLANTA de pasteurizar

We made a complete survey of the plant to-day and found it to be very well indeed. It compares very favorably with anything we have ever seen in our experience as Inspectors of Foods attached to the Milk Division of the New York City Dept. of Health.

Charles Paley

Jas. T. Canajan

HEMOS REALIZADO un estudio completo de esta planta y la hemos encontrado altamente satisfactoria, por lo que la comparamos, muy favorablemente, con todas las que hemos visto en nuestra larga experiencia como Inspectores de Alimentos incorporados a la División de Leche del Departamento de Salubridad de la ciudad de New York.—Charles Paley, Jrs. T. T. Canajan.

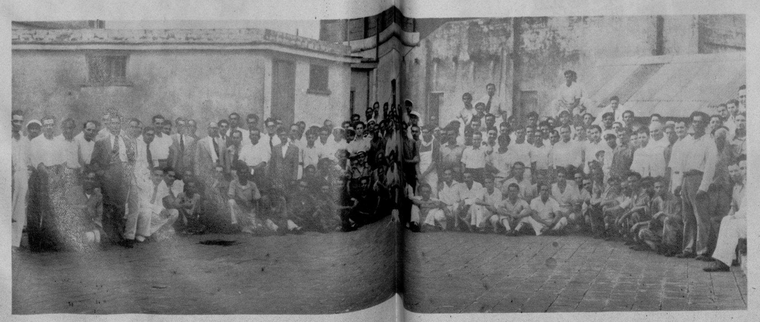

UN GRUPO DE OBREROS y empleados

MAQUINAS lavadoras y esterelizadoras de pomos

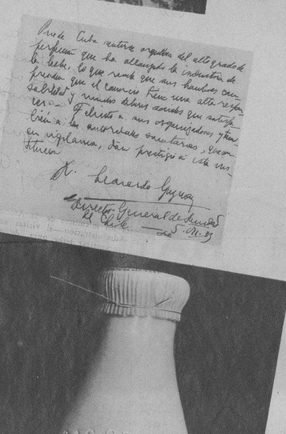

POMO DE LECHE pasteurizada, con su tapa, retapa y sello de garantía

M.E.C.D. 2016

"COMPAÑIA LECHERA DE CUBA S. A.

VISTA DE NUESTRAS FABRICAS DE HELADOS

HATUEY Y LECHE CONDENSADA

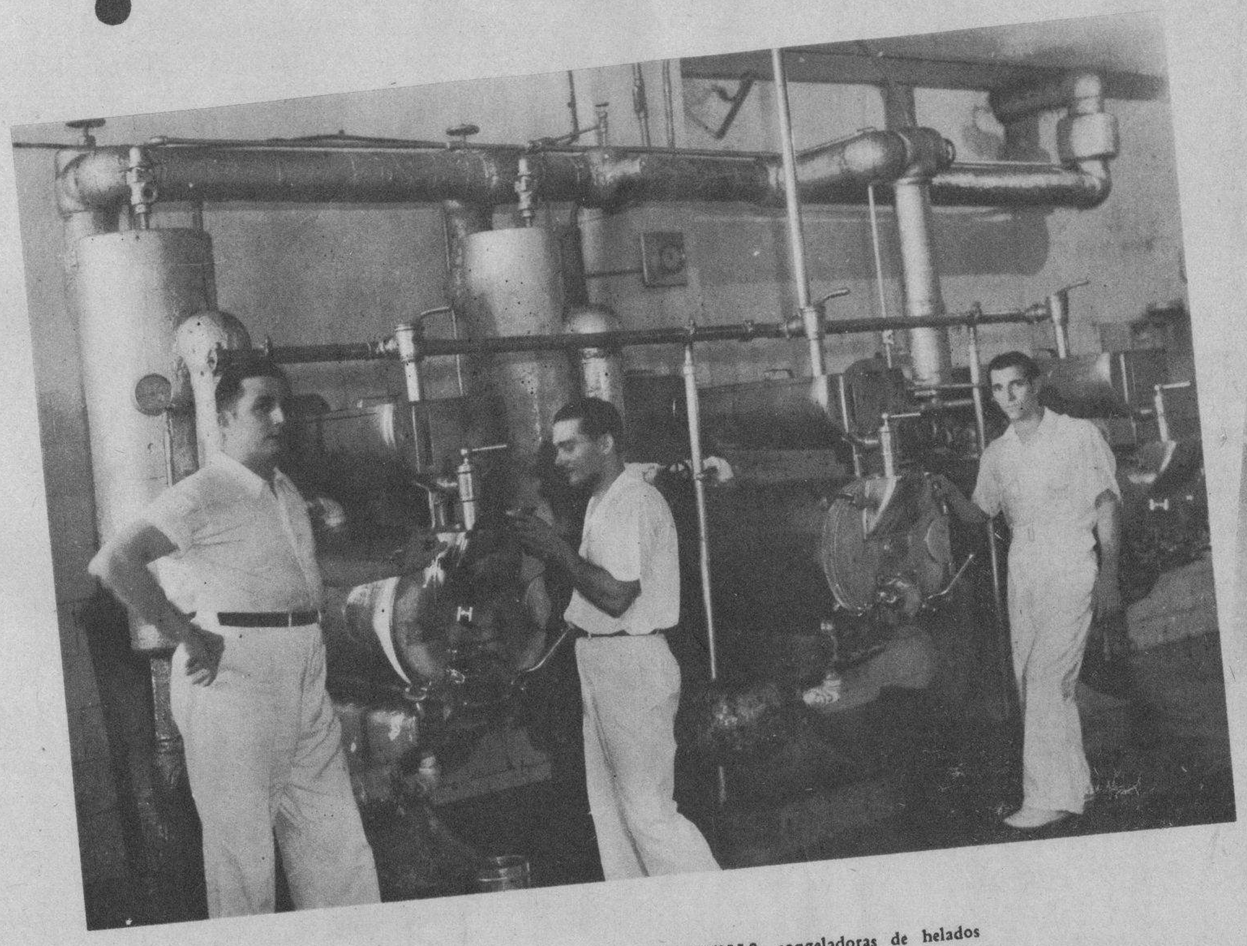

MAQUINAS congeladoras de helados

DEPARTAMENTO de elaboración de helados

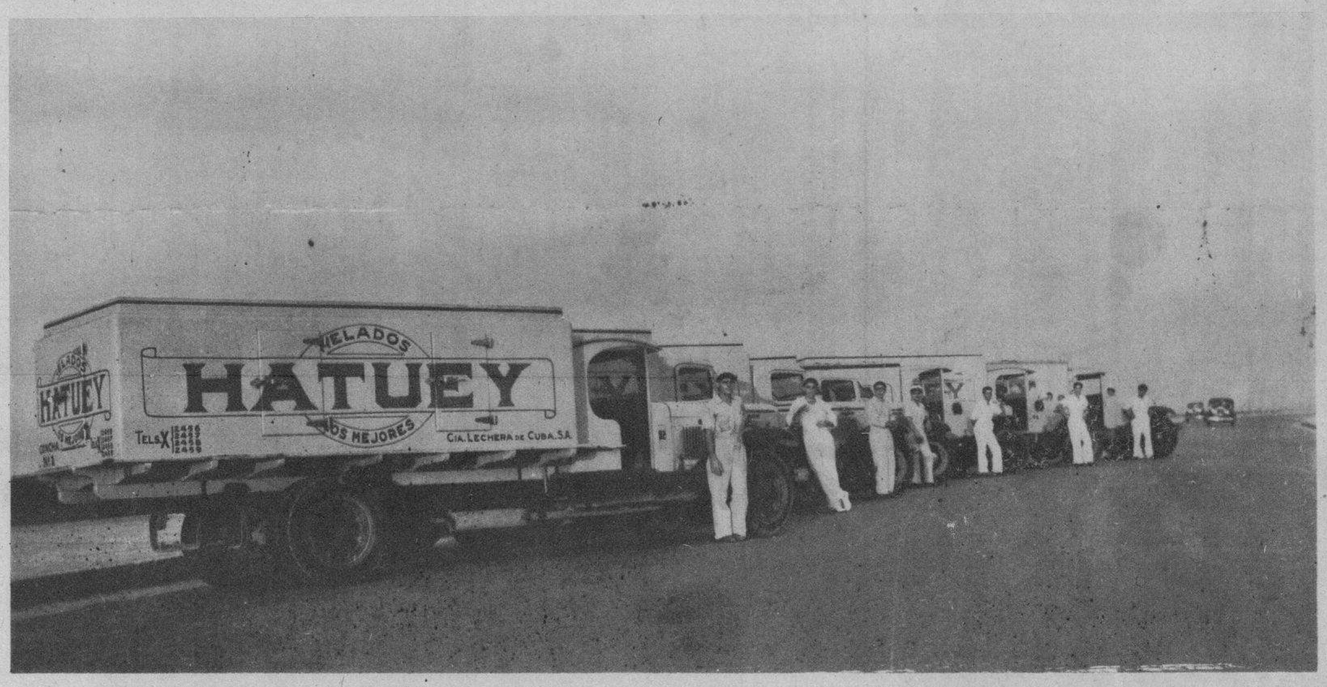

CAMIONES de distribución de los helados "Hatuey"

UN CAMION de lujo para venta de los helados "Hatuey" al público

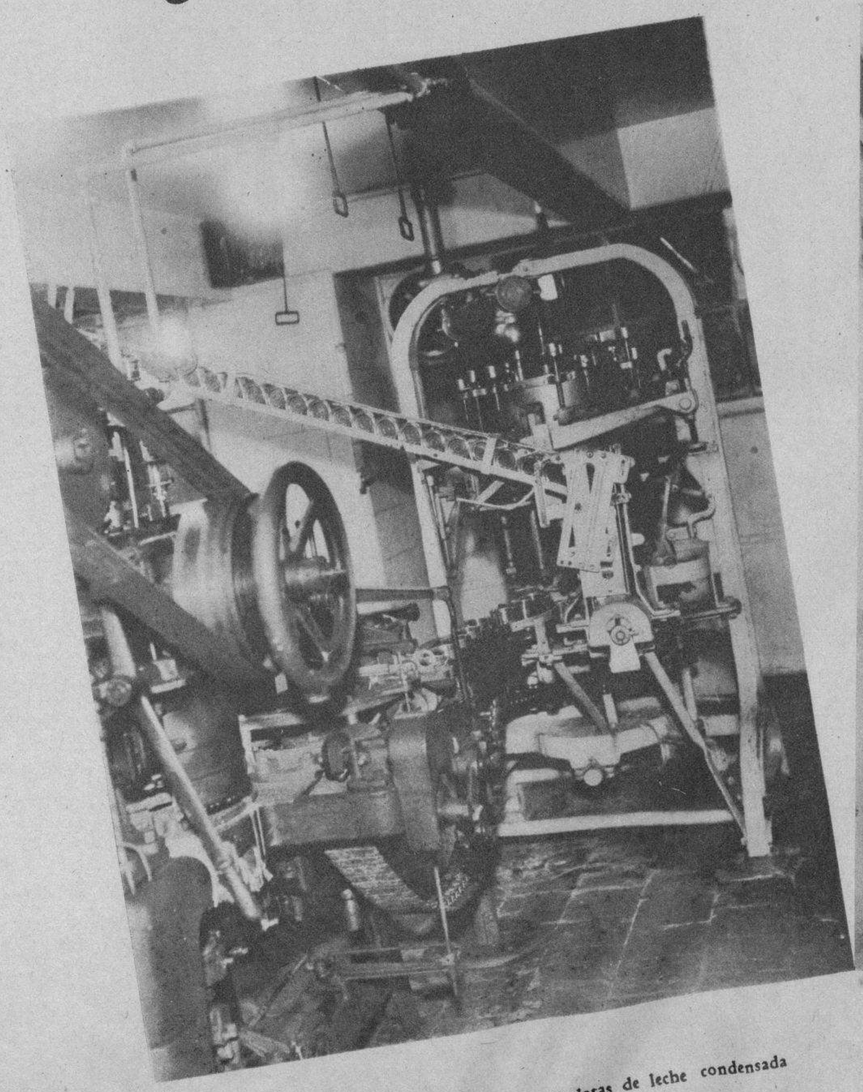

MAQUINAS elevadoras y selladoras de latas de leche condensada

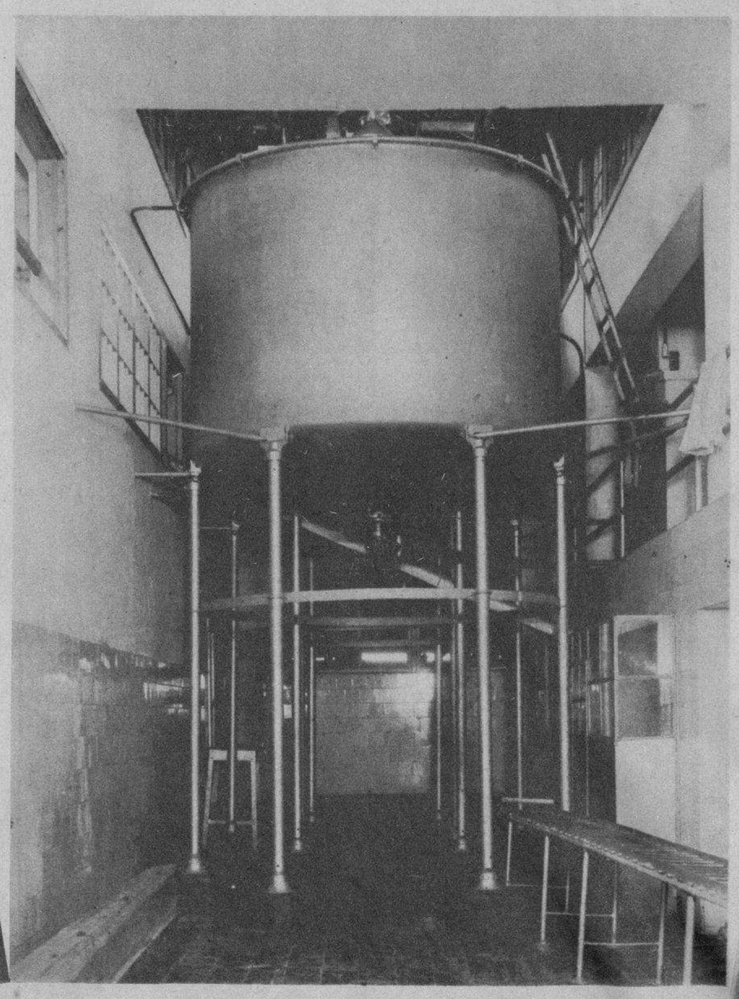

TANQUE de guarda para leche condensada

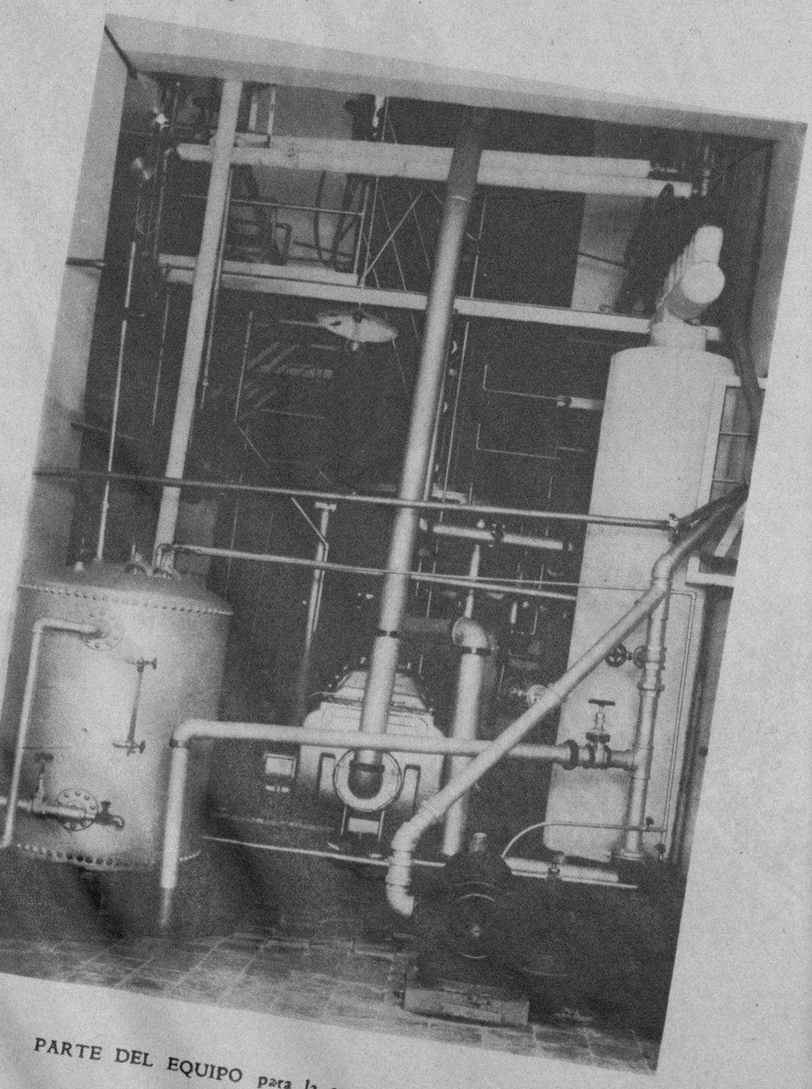

PARTE DEL EQUIPO para la condensación de la leche

M.E.C.D. 2016