1ª SECCION

SERVICIO DE ASSOCIATED PRESS. Esta queda autorizada para usar nuestro servicio y noticias de información.
HILO DIRECTO CON NUEVA YORK.

DIARIO DE LA MARINA

El DIARIO DE LA MARINA es el periódico más antiguo de Cuba. Fué fundado en el año mil ochocientos treinta y dos.
SERVICIOS ESPECIALES DE ESPAÑA.

1ª SECCION

AÑO CIENTO TRES.—NUM. 215 | ACOGIDO A LA FRANQUICIA POSTAL | LA HABANA, MARTES, 10 DE SEPTIEMBRE DE 1935.—SANTOS NICOLAS DE TOLENTINO, E HILARIO | TIEMPO PARA HOY: BUENO, CON TURBONADAS | PRECIO: 5 CENTAVOS

PIERRE LAVAL, EN UN SUPREMO ESFUERZO POR EVITAR LA GUERRA, SALIO ANOCHE DE PARIS PARA GINEBRA

REDUCIDA A ESCOMBROS POR UN INCENDIO UNA DULCERIA DE GUANABACOA ESTA MADRUGADA

ESTABA INSTALADA EN UNA CASA CONSTRUIDA DE MADERA.-FALTO EL AGUA DURANTE MEDIA HORA

Varios empleados fueron arrestados por el policía, que investiga si el fuego es intencional o casual. El dueño del establecimiento está recluído en un Sanatorio. Las existencias no tienen seguro

A la una de esta madrugada se declaró un violento incendio en la fábrica de dulces «La Sin Rival», establecida en la esquina de Padilla y Barreto, en Guanabacoa.

El edificio, que tiene como un cuarto de manzana, es todo de madera, vieja, por lo que las llamas amenazaron con propagarse a las residencias contiguas que también son de madera.

Al declararse la conflagración, el pueblo se encontraba recogido, siendo despertados por los toques de cornetas y silbatos, que demandaban auxilios.

Mientras se daba aviso a los bomberos de la Habana, el pueblo, la policía, miembros del Ejército y los bomberos de Guanabacoa procedían a la extracción de muebles y objetos de las casas contiguas a la del incendio.

Con la rapidez que el caso requería, el material de extinción de incendios del Cuartel de Corrales, acudió con todo su personal, procediendo al ataque de las llamas, bajo las expertas direcciones del capitán Crucet y del teniente A. Juan.

A pesar de la falta de agua por espacio de más de media hora, los bomberos lograron localizar el fuego, sin que las otras residencias fueran perjudicadas.

Nuestro activo compañero señor Arango, nos comunica que la dulcería quedó completamente destruída por las llamas, siendo su propietario el señor Daniel Pérez, que actualmente se halla recluído en la Casa de Salud del Centro Gallego.

Las existencias no estaban aseguradas, rumorándose entre los vecinos dos versiones: una que el fuego es intencional y debido a que el propietario está demandado y la otra, casual, por algún corto circuito.

Lom bomberos de Guanabacoa, con su material, desde los primeros instantes acudieron, imposibilitándose su labor por la carencia del agua, desde el inicio de la conflagración.

La Policía está actuando, ignorándose a cuánto puedan ascender las pérdidas.

VARIOS DETENIDOS

La policía está procediendo a la detención de los empleados de la fábrica, para que presten declaración. Hasta ahora han sido arrestados Enrique Gómez; Jesús Gómez; Manuel Varela; José N. Díaz; Jacinto Rodríguez, los que han manifestado que ignoraban cómo ocurriera el hecho.

En S. Salvador agasajan a Pombo, que sale con dirección a Guatemala

SAN SALVADOR, septiembre 9. AP. El aviador español Juan Ignacio Pombo, que llegó ayer a esta capital, está siendo muy agasajado por toda la población, así como por las autoridades.

El Círculo Militar le ofreció al mediodía de hoy un cocktail y por la tarde se dió un baile en su honor en los elegantes salones del Country Club.

Mañana lo dedicará al descanso Pombo, saliendo para Guatemala el miércoles.

El Dr. R. M. Angulo presidirá la caja de los periodistas

Por unanimidad fué electo para ese honroso cargo el Pte. de la Asociación de la Prensa

Por unanimidad resultó ayer electo presidente de la Caja del Retiro de los periodistas, el Dr. Rafael María Angulo, presidente de la Asociación de la Prensa de Cuba, acto que tuvo lugar en el despacho del secretario del Trabajo, Dr. Emilio Gaspar Rodríguez, a presencia de éste; del subsecretario del ramo, doctor López Blanco, y otros funcionarios del departamento, entre ellos el Dr. Angulo, letrado consultor, que dió fe de la elección.

A la reunión concurrieron los compañeros en la prensa señores Amado Díaz Silvera, Gustavo Rey, Enrique H. Moreno, Modesto Morales Díaz, Mariano Acevedo, Octavio Valdés de la Paz, Príncipe, Jorge Fernández de Castro, Antonio González Mora, Juan Corzo y otros.

Verificado el escrutinio y comprobado que el Dr. Angulo había resultado electo por unanimidad, fué aplaudido y felicitado por sus compañeros.

Terminado el acto el compañero Sr. Tejeda, presidente de la Asociación de Reporters de Santiago de Cuba, presentó ante el secretario del Trabajo una documentación impugnando la elección del delegado por las asociaciones periodísticas del interior de la República, Sr. Morales Díaz.

Según se nos informó el pasado sábado se recibió en la secretaría, con bastante retraso, un telegrama del propio Sr. Tejeda, en el cual se consignaba que por los periodistas de Santiago de Cuba, se le designaba delegado, pero como ya la designación del Sr. Morales Díaz estaba hecha, no fué posible tener en cuenta esa designación.

El compañero Amado Díaz Silvera, delegado a la Caja del Retiro del Periodista declaró a los reporters, en relación con la impugnación hecha por el Sr. Tejeda, que entre los periodistas de la Habana y los de Santiago de Cuba, jamás había habido diferencia, marchando ambos siempre en perfecta armonía. Lo ocurrido, agregó, fué la demora del telegrama impuesto por los periodistas orientales, que llegó a la secretaría del Trabajo después de haberse efectuado la elección.

Por su parte el secretario del Trabajo, Dr. Gaspar Rodríguez, ha concedido una entrevista al compañero Tejeda para que le explique el asunto de que se trata.

Las LECTURAS de su HIJO

Su hijo necesita que usted le infiltre optimismo para entrar en la vida activa del futuro con energía sana.

El DIARIO DE LA MARINA le ofrece uno de los medios de lograrlo, facilitándole un periódico para el hogar, veraz y bien informado, con un Suplemento diario en Rotograbado y magazines cómicos en colores, los jueves y los domingos.

Denunciado el Presidente de la Asociación de Dependientes, Sr. Avelino González Saravia

Ante la Policía Judicial, se ha presentado por Jose Vila González, una denuncia contra Avelino González Sarabia, Presidente de la Asociación de Dependientes. Basa su denuncia el Vila González, en que el actual Presidente de ese Centro, haciendo caso omiso a los Estatutos Generales de la Asociación, le suspendió de los derechos de Asistencia Sanitaria que con arreglo al apartado quinto del artículo 26 de los Estatutos, está prohibido hacer, habiéndole sido negados dichos servicios en la Casa de Salud de dicha Institución, a pesar de haberlos requerido notarialmente, vejándole el Director de ese Sanatorio y los médicos de guardia, y coaccionándole en el Centro Social al negarse el Secretario y Contador del mismo a entregarle sus recibos de socio.

FUE HERIDO DE UN TIRO UN HIJO DE BLAS HERNANDEZ

: : : : : CAMINO DE LA MUERTE : : : : :

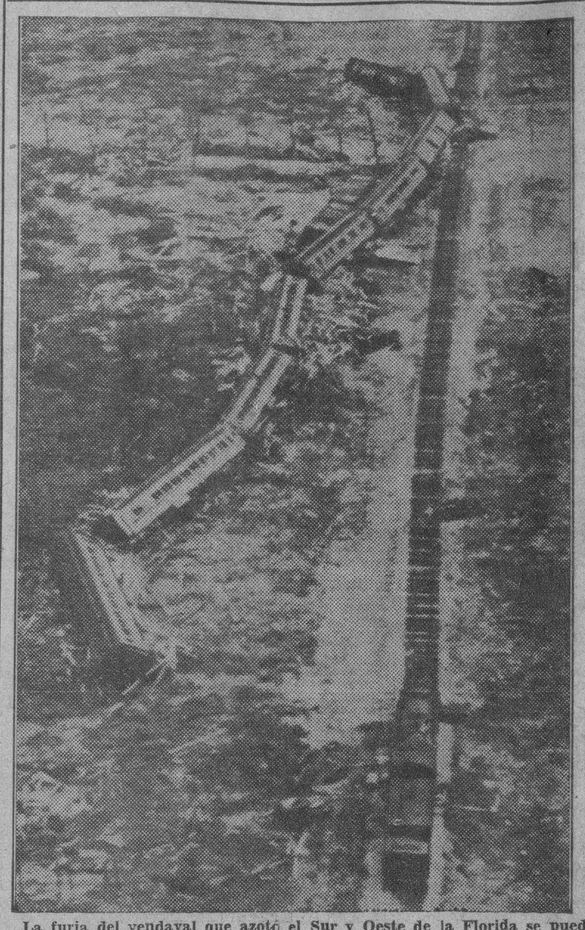

La furia del vendaval que azotó el Sur y Oeste de la Florida se puede apreciar gráficamente en el estado en que quedó el tren de once carros que se dirigía a los cayos de la Florida con el fin de recoger a los veteranos de la Gran Guerra que se encontraban laborando en los proyectos del Gobierno. El auxilio fué demasiado tardío...

ENCARCELADO COMO AUTOR DEL SUCESO EL EX-SECRETARIO DE JUSTICIA DR. JOSE BRINGUIER

La Jefatura de Policía ha sido reforzada por Fuerzas del Ejército por temor a que los amigos del herido se dispongan a tomar represalias. Hay mucha inquietud

MORON, septiembre 9. DIARIO. Habana.—Esta tarde se produjo un hecho por todos motivos lamentable, interviniendo en el mismo personas muy estimadas en esta población.

Serían las seis de la tarde cuando se sintieron varias detonaciones que partían del café «La Diana», sito en Martí y Agramonte, donde fué recogido en grave estado el joven Pablo Hernández, hijo del que en vida se distinguió como uno de los enemigos del Gobierno de Machado y perdió la vida cuando la toma del Castillo de Atarés, Juan Blas Hernández.

Momentos después fué detenido el Dr. José E. Bringuier, conocido abogado, ex-Subsecretario de Justicia.

La Jefatura de Policía ha sido reforzada por fuerzas del Ejército, por temor de que se trate de tomar alguna represalia, lo que tiene alarmada a la población.—Pila, corresponsal.

Muertos y desaparecidos en los cayos de la Florida por el ciclón suman 410

MIAMI, Florida, Septiembre 9. (AP)—La Cruz Roja anunció esta noche que los muertos y desaparecidos suman 10 como resultado del ciclón que pasó por los cayos de la 4Florida el lunes de la semana última.

De los muertos y desaparecidos 307 son veteranos de la guerra y 103 civiles.

El Secretario de Gobernación dice que no se ampliará ningún plazo de los señalados en el proceso comicial

El entusiasmo conque el electorado acudió a la lucha primaria electoral, le hace pensar que en Diciembre harán los Partidos políticos el máximo esfuerzo por triunfar

CHARLANDO anoche con los repórters palatinos sobre asuntos de palpitante actualidad el Secretario de Gobernación doctor Maximiliano Smith, dijo que el Gobierno estaba satisfecho del resultado de las elecciones primarias verificadas el domingo, puesto que el orden había sido bien observado, salvo alguno que otro incidente muy natural en esas pugnas.

Añadió que el entusiasmo del electorado para constituir los comités de barrios—ejecutivos y delegados a la municipal—había superado a todo cálculo, por lo cual ya nadie puede poner en duda, que los comicios generales tendrán efecto el día 15 de diciembre.

Dijo que las elecciones del domingo, aparte unos pocos colegios que serán anulados, se habían desenvuelto generalmente dentro de la más estricta legalidad.

Los periodistas quisieron conocer la opinión del Secretario y del Gobierno sobre la petición formulada por el Gobernador de la Provincia de Oriente doctor Angel Pérez André, el que, en telegrama remitido al Presidente y al Consejo de Estado demanda que sea ampliado por treinta días más el período de las inscripciones en el Censo Electoral.

Respondió el Secretario, que el Gobierno, a tono con la Ley, había acordado todos los términos necesarios dentro del proceso electoral, fijando el plazo de cada uno de esos términos por cierto número de días de manera que se pueda llegar cómodamente a la fecha de los comicios generales.

—Por este motivo—afirmó el Secretario—ningún término ya vencido será prorrogado.

EL COMITE DE FISCALIZACION ELECTORAL. — Recordó el doctor Smith, que hoy martes, se reunirá con él, en su despacho de Gobernación, el Comité de Fiscalización Electoral.

Los delegados de los Partidos Políticos que lo integran han sido convocados para las diez de la mañana a fin de conocer, discutir y aprobar el Reglamento de la Comisión que ha redactado el doctor Rafael Santos Jiménez, ex-Secretario de Comercio y representante de Acción Republicana.

LA OPINION PUBLICA FRANCESA JUZGA INUTIL LA GESTION DE SU 'PREMIER' Y ESPERA LA GUERRA

Preocupa en Francia el discurso pronunciado por el nuevo Embajador de Italia en Berlín, considerándose como el deseo de Mussolini de tender la mano a Hitler. Momento de ansiedad

PARIS, sept. 9. (AP).—El primer ministro Laval regresó hoy a toda prisa a Ginebra, antes de la hora anunciada, con el fin de realizar un esfuerzo, que los franceses consideran desesperado e inútil, al objeto de abrir las fronteras de Etiopía a Italia sin lucha.

El primer disparo de Italia en el imperio del Africa Oriental es temido por los franceses, quienes preven que pudiera tener hondas repercusiones en la Liga de las Naciones.

El primer ministro francés, que no pensaba regresar a Ginebra antes de mañana, decidió partir esta misma noche con el objeto de convencer a Italia de que no debe llevar por el momento a cabo su determinación de ocupar el territorio etiópico, a fin de salvar a la Liga, y con ello el sistema francés en pro de la paz de Europa.

Los temores franceses se reflejan en las noticias que se publican acerca del movimiento de un destacamento de tropas coloniales desde Brest a París, el cual saldrá para Djibouti, en el Somal francés, para proteger el ferrocarril desde Djibouti a Addis Abeba.

Antes de salir para Ginebra, el primer ministro Laval sostuvo una conversación con los embajadores británico e italiano, en París, asegurando después a los representantes de la prensa lo siguiente:

«Desde un punto de vista diplomático, las negociaciones marchan bien, pero en lo que a la Liga respecta, la situación es mala».

Los funcionarios franceses están preocupados también con el discurso pronunciado por el nuevo Embajador italiano en Berlín, Bernardo di Attolico, y que se considera como «el gesto de Mussolini tendiendo la mano a Hitler».

CUIDAN DE NO ALUDIR AL PLEITO ITALO-ETIOPICO EN LA APERTURA DE LA ASAMBLEA DE LA LIGA

GINEBRA.—sept. 9. (AP).—La XVI sesión de la Asamblea de la Sociedad de las Naciones se abrió hoy bajo el peso de la disputa ítalo-etiópica, a la cual evitóse cuidadosamente toda alusión, tanto por el presidente del Consejo, Enrique Ruiz Guinazu, representante de la Argentina, como por el de la Asamblea, que acababa de ser electo, Edouard Benes, aunque los dos se refirieron a la grave disyuntiva en que la corporación se encuentra.

Pierre Laval.

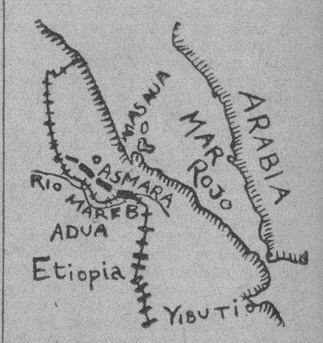

Croquis de la región septentrional de Abisinia, marcando la situación de las tropas italianas en la zona de Asmara, sobre la provincia del Tigré, De Addis Abeba han partido tropas hacia esa línea, suponiendo inminente la agresión de Italia.

Tan pronto como el Dr. Benes tomó posesión de la presidencia, solicitó que los puntos 10 y 11 de la orden del día no se trataran en la presente asamblea, sino en 1936. El primero se refiere a la proposición por la cual se prohibirá vender armas y municiones a países beligerantes, y el segundo a la reforma del tratado de la Sociedad de las Naciones, para ponerlo de acuerdo con el pacto Briand-Kellogg, que prohibe las guerras. Unicamente Bélgica se opuso.

En la sesión de hoy de la Asamblea, los delegados de Italia se sentaron a escuchar los debates, conjuntamente con los de Etiopía.

Ruiz Guinazu, terminando su peroración, dijo que en los momentos actuales en que el ambiente está cargado de presagios, los ojos del mundo entero se vuelven a Ginebra, con la esperanza de que se encuentre la fórmula de paz.

NO ACEPTA HAILE SELASSIE NINGUNA FORMULA DE PROTECTORADO

ADDIS ABEBA, sept. 9. (AP).—Las noticias que se han publicado aquí sobre la intensificación de la actividad militar en la parte norte de Abisinia por los italianos, parecen tener por fundamento el que se han producido algunos movimientos de tropas, debido a la llegada de más contingentes de refresco a la zona ya militarmente congestionada de las cercanías de Asmara. En esta capital, aparentemente, no han producido alarma tales avíos de guerra, porque ya se esperaban.

Icese que el emperador Haile Selassié ha cursado instrucciones a los delegados etiópicos ante la Liga, para que rechacen toda fórmula de las que se han propuesto hasta ahora para la solución del embrollo, y que son las siguientes:

(1), Mandato tripartita sobre Etiopía, garantizando la Liga su independencia e integridad; (2), protectorado italiano, calcado de la fórmula que se ha aplicado en el Irak; y (3), policía internacional como la que en el Sarre cuidó de la paz durante el plebiscito.

Dícese que el emperador está dispuesto a negociar a base de la entrega de la provincia de Ogadén a Italia, más el derecho de construir ferrocarriles y carreteras en parte del país. Por otra parte, el límite de sus concesiones llega hasta la aceptación de consejeros extranjeros para el Gobierno, sin cualidad de protectorado.

EL SECRETARIO DE HACIENDA DECLARO AYER QUE NO SERA AMPLIADA LA AMNISTIA FISCAL

Expuso que era conveniente manifestarle así, como medida de evitar contratiempos a los contribuyentes que han liquidado aún sus adeudos. La amnistía vence

SEGUN las categóricas manifestaciones del Secretario de Hacienda doctor Ricardo Ponce, hechas anoche a los repórters en Palacio, no será prorrogada la concesión de amnistías fiscales dadas por el Gobierno a los contribuyentes, la cual finaliza en el día de hoy.

Esta declaración del doctor Ponce fué la respuesta al interrogatorio de los periodistas, quienes deseaban saber si—como se ha venido afirmando en versiones insistentes—el Consejo acordaría, en su sesión de mañana miércoles, la referida prórroga.

El Secretario de Hacienda, para ratificar su ya rotunda contestación hizo entrega a los repórters de la siguiente nota:

«Es propósito definitivo de la Secretaría de Hacienda no conceder nuevos plazos para acogerse a los beneficios otorgados a los contribuyentes por los decretos-leyes números 97 y 161 del presente año, sobre amnistía fiscal.

«Así conviene advertirlo con objeto de desvirtuar la noticia, que, sin fundamento, ha venido circulando acerca de que el término para acogerse a las prescripciones de los referidos decretos-leyes, que vencen el día de mañana (miércoles 11) será nuevamente ampliado.»

La decisión tomada por la Secretaría de Hacienda es el resultado de un amplio estudio verificado por el Departamento sobre tan importante cuestión.

LA COLECTA DEL ASILO "S. VICENTE"

SOR Petra, que desde hace ¡cuarenta y dos años! vive consagrada a los pobres del Asilo de San Vicente, en ejercicio de su admirable misión religiosa y humanitaria, se siente feliz por el resultado de la suscripción para dotar al establecimiento de las camas que necesitaba; pero nos dice que todavía hacen falta algunas más y nuevamente apela a las almas caritativas por nuestro conducto.

He aquí la última lista de donativos recibidos por la popular y querida Sor Petra, cuyo nombre bendicen los pobres a quienes atiende maternalmente:

Uvaldo y Blanca	$ 6.00
Reinaldo González Arxer	1.00
Dr. Aurelio Baldor	6.00
Sra. Petra C. Vda. de Suárez	5.00
Panchita Fraga	3.00
Un devoto	3.00

Una protectora de la niñez 2 camas Flor y Elena Fonseca Pichardo 1 cama

Murió electrocutado cuando robaba un bombillo eléctrico

Un individuo como de unos 21 abos de edad, cuyas generales de domicilio se desconoce, perdió anoche la vida, en los instantes en que trataba de robarse un bombillo del farol eléctrico del alumbrado público, instalado en la calle Flores, frente al número 16.

Según lo declarado por Pedro Candal, vecino de Flores 16, encontrándose en su domicilio, oyó un grito desgarrador y al salir a la puerta, observó que el citado individuo que estaba subido a la ventana de la casa Flores 21, era lanzado al pavimento.

El desconocido fué asistido de una contusión en la cabeza y quemaduras por la mano izquierda, falleciendo poco después.

Se ha podido conocer que dicho individuo trataba de sustraer el bombillo del farol del alumbrado público y al ser alcanzado por la corriente, lo lanzó violentamente contra el pavimento.

LLEGO LUIS BARALT EN EL «M. ARNUS», A VERACRUZ

VERACRUZ, septiembre 9. (AP.) En el vapor español «Manuel Arnús», llegó hoy, procedente de la Habana el doctor Luis Baralt y Chagarie, representante de la Universidad de San Juan de Letrán, en la capital cubana, al «Congreso Científico Americano, que se efectuará en México.

UN MUERTO Y SIETE HERIDOS EN VALDEPEÑAS POR UN RAYO

VALDEPEÑAS, Septiembre 9 (AP) Un muchacho de dos años de edad resultó muerto y siete personas heridas al ser alcanzadas por un rayo durante una tormenta que se desencadenó en este pueblo.

Un rayo dejó sin luz anoche varios barrios citadinos

La empresa del alumbrado movilizó en seguida a su personal y reparó la avería

A las doce y media de esta madrugada, cuando la ciudad recibía un fuerte aguacero acompañado de truenos y ráfagas de viento, uno de los numerosos rayos, cayó sobre el transformador del alumbrado público que existe en la calle de Llinás, originando con ello, que todo el circuito, perteneciente a las demarcaciones de la sexta, séptima y octava estaciones de policías, quedara completamente a oscuras.

Así fué como la Calzada de Belascoain en toda su extensión, hasta los Cuatro Caminos; Infanta y los barrios Cayo Hueso, Sitios y Pueblo Nuevo, se vieron sin luz.

Al conocerse esa anormalidad, la Compañía Eléctrica envió un carro reparador, quedando en breves instantes arreglado el daño, volviendo con ello la luz en esos lugares.

Lea AVANCE todas las tardes. Dirigido por José I. Rivero.

INGLATERRA TIENE LISTAS LA FLOTA DEL MEDITERRANEO Y LA HOME FLEET PARA TODO EVENTO

«Hay mucho más de lo que parece y de lo que cree el pueblo británico», dijo ayer un alto personaje. Italia preparada para la lucha. Se acerca el momento decisivo

LONDRES, Septiembre 9. AP. Los buques de la armada británica, con combustible y provisiones para largos viajes, se encuentran distribuidos en las bases navales inglesas y en las estaciones del Mediterreo listos para ejecutar las órdenes del Almirantazgo.

En los círculos mejor informados de Londres persiste la creencia de que la guerra entre Italia y Etiopía es inevitable. Toda la serie de movimientos militares y navales de estos días no han tenido explicación oficial y ello sirve para que arraigue el convencimiento de que la guerra se aproxima.

Entre las disposiciones dictadas, al parecer, por el Almirantazgo figura la concentración de casi toda la home fleet en Portland. La flota del Mediterráneo ha tomado posiciones cerca del Canal de Suez, ruta que conduce al Africa Oriental.

Varios transportes y el buque porta-aviones «Courageous», han salido hacia el Sur para reforzar las defensas de Malta, frente a Sicilia, donde, según las noticias recibidas en esta capital, las tropas británicas están levantando alambradas.

«Hay mucho más de lo que parece y de lo que cree el pueblo británico», dijo hoy un alto funcionario, mientras nadie se atreve a descubrir el secreto que rodea a todo el problema.

Las informaciones que hablan acerca de la concentración de submarinos, cruceros ligeros y flotas aéreas para efectuar ejercicios conjuntos en las aguas comprendidas entre Sicilia y la costa Norte de Africa, parecen dar la clave de la gravedad de la situación. Precisamente por esa ruta estrecha es por donde corre «una arteria vital del imperio británico».

Los ejercicios de la flota italiana, que en los centros de Roma se dice que no tienen ninguna relación con la Gran Bretaña, han concentrado una poderosa flota aérea, de superficie y submarina en Augusta, Sicilia, a unas cien millas de la pequeña isla de Malta, «centro nervioso» británico en el Mediterráneo.

En los centros bien informados de Londres se niega que exista ninguna amenaza para Italia en la concentración británica, la cual se ha acelerado como resultdo de la reunión celebrada por el Consejo de Defensa imperial en Downing Street a mediados de agosto.

Los círculos diplomáticos creen el primer ministro Mussolini no puede por menos que estar impresionado por la demostración visible de que la Gran Bretaña está dispuesta a defender sus posiciones en el Mediterráneo.

Los movimientos de la flota inglesa se hacen con tal secreto que los agregados extranjeros apenas saben una palabra de lo que ocurre.

Se ha sabido que el Gobierno italiano está preocupado por el anuncio que se hizo la semana pasada relativo a que el Gobierno inglés despachaba otro buque porta-aviones al Mediterráneo, pero todavía no se ha logrado saber de qué barco se trata.

La prensa inglesa parece que voluntariamente ha adoptado la censura sobre los movimientos navales, y apenas da cuenta de noticias sobre los buques de guerra.

Los buques porta-aviones «Courageous» y «Furious» no se hallan entre los anclados en Portland.

No se ha publicado en la prensa ninguna noticia acerca del «Courageous» desde que salió secretamente para el Mediterráneo la semana pasada, y tampoco ha sido posible conocer su destino en los centros oficiales. El «Furious» salió de Portland casi al mismo tiempo.

Ha quedado cubierta la cuota cubana de azúcar en los Estados Unidos

WASHINGTON, septiembre 9. AP. La cuota cubana de importación de azúcares ha quedado enteramente cubierta y con ese motivo las recaudaciones de las aduanas en el mes de enero aumentaron de ocho a nueve millones de pesos, según informa el Departamento del Tesoro.

Los funcionarios del Departamento, agregan, sin embargo, que las recaudaciones vienen aumentando desde hace algún tiempo.

Las recaudaciones de aduanas en agosto fueron de 37 millones 127.492 pesos o sean las mayores para un solo mes en los últimos cuatro años. En los dos primeros meses del año fiscal—julio y agosto—el total de las recaudaciones fué de $66.839.884, o sea una cifra muy superior a la cantidad consignada en presupuestos, que es de $25,000,000 al mes.

WASHINGTON, septiembre 9, AP.—Según la A.A.A., durante los ocho primeros meses de este año, han entrado en los E. U. hasta 3.998.910 toneladas cortas, valor crudo, de Cuba, las Filipinas, P. Rico, Islas Vírgenes y Hawaii, con una cuota total de 4.441.424 toneladas cortas, quedando un saldo de 442.514 toneladas.

Las cantidades recibidas por áreas son las siguientes:

	Toneladas
Cuba	1.882.596
Filipinas	754.974
Puerto Rico	698.922
Hawaii	720.088
Islas Vírgenes	2.330

TRIPLE ALUMBRAMIENTO EN VIÑALES

VIÑALES, septiembre 9. DIARIO. Habana.—En el lugar conocido por Ensenada, en este Término, Francisca Rivera ha tenido un triple alumbramiento. Los tres varones pesan en total 18 libras. El padre se nombra Agustín Blanco. Se trata de un matrimonio pobre que solicita auxilios para subvenir a las necesidades de su numerosa prole.

Blances, corresponsal.

Sumario de esta Edición

	Páginas:
Anuncios Clasificados	18-19-20-21
Cables de España	22
Cartel del Día. (Teatros y Cines)	13
Católica. (Cultos para mañana e información general)	8
Centro de la Propiedad	18
Columna Editorial	3
Crónica Habanera	5-7-9
Crucigramas	4
Defunciones	18
Ejército Constitucional	10
Escenario y Pantalla. (Crítica)	6
Estado del Tiempo	2
Gacetillas	6-8
Habaneras	4
Información General de Provincias	16
Matanceras	4
Mercantil	17
Municipio	10
Música y Músicos	7
Noticias de los Juzgados de Primera Instancia.—(Vida Civil)	16
Obras Públicas	10
Palacio	10
Pasatiempos	19
Policía	2-4-9
Política	11
Puerto	8
Sanidad	10
Reglanas	11
Secretaría de Comercio	10
Secretaría de Estado	3
Secretaría del Trabajo	4
Sociedades Españolas	8
Sports	14-15
Telegramas del Interior	16
Tribunales	10-11
Viboreñas	7

LECTURAS:

Actualidad Internacional. Por J. L. M.)	22
Al Margen de la Historia. Un Chiste de la Duquesa de Florencia	4
A Través de la Vida. (Por Héctor de Saavedra)	4
Arribadas. (Por El Capitán Nemo)	12
Armonías. (Por Gustavo E. Urrutia)	2
Burla Burlando. (Por M. Alvarez Marrón)	8
Bromas y Veras. (Por Joaquín Aristigueta)	12
Cartas al Director	3
Cómo van Mejorando Nuestros Veneros de Riqueza	3
Cordialidad de los Blancos y Negros. (Por Lucila de Castro)	5
De Día en Día. (Por Tartarín de Tarascón)	12
El Cuento de Hoy	9
El Error de un Gran Escritor. (Por Querido Moheno)	12
El Tesoro del Pirata	21
El Trabajador y la USEC. (Por Diplomáticus)	22
Fechas y Aniversarios	3
La España de Hoy. (Por Manuel Aznar)	13
Las Memorias de una Infanta de España. (Por José Aixalá)	13
Políticos y Prensa. (Por un Ocioso)	13
Puntos de Vista. (Por Lorenzo Camps)	12
Sobre el Método Jorrín. (Por Rosina Raggi)	5
Temario Comercial. (Por Diego Boada)	17
Un Libro Sobre Esteban Pichardo. (Por Juan J. Remos)	12

Al alcance de todas las mentes y de todos los bolsillos.

¡alerta!

Diario informativo y de orientación

Al servicio del pueblo

Líder de las genuinas clases trabajadoras.

Contra los agiadores de oficio.

SALDRA EN BREVE A LA PALESTRA

C.D. 2016

LOS TRADICIONALES CABILDOS DE REGLA TERMINARON ANOCHE ENTRE RUIDOSOS INCIDENTES Y RIÑAS

Se iniciaron a las 6 de la tarde. al invitar la policía a varios jóvenes a que pusieran término a sus fiestas

Uno de los policías fué atacado con una cabilla por un muchacho. Los soldados y marinos ayudaron al vigilante a mantener el orden. Se practicaron algunas detenciones

REGLA, septiembre 9. DIARIO. Habana.—La tradicional fiesta de los Cabildos, que anualmente se celebra en esta villa, tuvo efecto hoy dentro de la máxima animación y del mayor orden, hasta las 6 de la tarde, hora en que terminaba el permiso concedido al efecto por la Alcaldía. A la mencionada hora, las autoridades policíacas ordenaron al inmenso público que se retirase de los alrededores en que se celebró dicha fiesta, alejándose la mayoría, no así algunos grupos de jóvenes escandalosos y agresivos, que se burlaban de los órdenes dadas por ridades.

En los momentos en que el vigilante Luis Maura y Arencibia requería en la calle Maceo y Agramonte al mestizo Juan Mendoza Rizo, de 25 años de edad y vecino de San Cristóbal letra C, en el Cerro, éste le agredió con un hierro que tomó de un automóvil allí estacionado. En ese momento acudieron el alistado de la Marina Jesús Isidro Santana, destacado en La Chorrera y el alistado del ejército Jesús Santana, perteneciente al Escuadrón 15 de la guardia rural de Guantánamo, quien evitó que continuase el incidente con dicha autoridad. A consecuencia de esto, la multitud comenzó a dispersarse rápidamente, formándose por tal motivo gran alarma en el vecindario. A la vez las autoridades hicieron algunos disparos de revólver.

El segundo «choque» tuvo efecto en la calle Martí entre 27 de noviembre y Aranguren, cuando Heriberta Díaz Martínez, de la raza negra y vecina de Recreo 2, en el Cerro, pretendió arrebatar una cartera a Berta Lina Sotolongo Santa Cruz, vecina de Arango letra C, en el Cerro. Esta se violentó por tal motivo, siendo agredida entonces por la citada Heriberta y un grupo de individuos. Con el fin de calmar los ánimos, intervinieron en este hecho el sargento de la policía Arrizurrieta, los vigilantes Luis Maura, Teófilo Fernández, Fernando Barquín y Domingo Bujosa y el alistado del ejécito Ignacio Rufino Otaño, quienes detuvieron y condujeron a la jefatura de policía a los revoltosos, a saber: Silvio García Rendón, vecino de Avenida Primera entre 4 y 5, Buena Vista; Enrique Pascual Fuentes, de Díaz 34, Reparto Almendares; Paulina García Rendón, de Avenida Primera entre 4 y 5, Buena Vista; Heriberto Díaz Martínez, de Recreo 2, en el Cerro; Berta Lina Sotolongo y Raquel Reyes, de Consejero Arango letra C, en dicha barriada.

Todos fueron enviados al vivac, a disposición del Juez de Instrucción de esta villa.

Este pueblo ha recobrado su habitual calma, alterada por los sucesos que anteceden, a tal extremo, que el comercio se vió precisado a cerrar sus puertas. ALEJANDRO PEREZ Corresponsal.

DIARIO DE LA MARINA

Fundado en 1832
Dirigido hasta 1919 por D. Nicolás Rivero y Muñiz.
Oficinas y Talleres: Prado 103. Habana.—Representante en New York, Joshuá B. Powers Inc. 220 E. 42nd. St.
Director actual: José I. Rivero.

Editado por la S.a. DIARIO DE LA MARINA (S. A.) cuyo programa consiste «en la defensa de los intereses generales y permanentes de la Nación cubana, de los especiales de la Colonia española establecida en la misma y de la unión y armonía entre los diversos elementos que conviven en el país». Art. 1º de los Estatutos.

Teléfonos del Diario

Dirección	M 3577
Administración	M 7911
Suscripciones	M 7911
Quejas	M 7911
Clasificados	A 3333
Jefe Redacción	A 3205
Redacción	M 7913
Sports	M 7912
Ag Guanabacoa	XO 1584

PRECIOS DE SUSCRIPCION AL «DIARIO DE LA MARINA»

Habana y Provincias	
Mes	$ 1.20
Trimestre	3.25
Semestre	6.25
Año	12.00
Extranjero	
Trimestre	$ 4.25
Semestre	8.00
Año	15.00
Edición Dominical (Para el extranjero solamente)	
Semestre	$ 3.00
Año	5.00

Inscripto según la ley No. 82, resolución No. 32, de 17 de agosto de 1933.

ARMONIAS

Por Gustavo E. Urrutia

AL AIRE LIBRE

I LA SEVERA ética de esta Revolución consintiera que a un funcionario público se le congratulase por poner los cinco sentidos en le cumplimiento de su deber y el sexto en practicar las reivindicaciones más esenciales, yo felicitaría hoy públicamente al Director de la Lotería Nacional, o a quien correspondiese, por haber efectuado el sorteo extraordinario de Oriente al aire libre, en pleno Parque Céspedes de la ciudad de Santiago de Cuba.

La Ley y el Reglamento de la Lotería dirán, probablemente, que los sorteos deben celebrarse en sitios espaciosos, con capacidad para tales y cuales funcionarios y amplitud para que el público presencie cómoda y cabalmente todas las operaciones del sorteo. Quizá si hasta fije las dimensiones mínimas del local, como lo hace el Código Crowder para los colegios electorales.

Si hasta ahora esos sorteos se han venido verificando en salones, ¿cómo es que para uno de tanta significación y finalidad tan insólita la Dirección de la Renta prefirió un parque a cualquier edificio adaptable entre los que tiene Santiago de Cuba?

A mi juicio, por una muy inteligente comprensión y ampliación del sentido de la Ley de Loterías. El pueblo es «el amo» de la Lotería. De su confianza depende el auge o la ruina de «la Renta» por antonomasia. La fe del pueblo vale más que la del notario actuante. Si el pueblo deja de jugar a la lotería se desnivela nuestro presupuesto nacional, y la sustitución de esa renta con otra voluntaria u obligatoria sería un grave problema fiscal, político y tal vez de orden público.

Bien es cierto que nuestra Ley de Loterías no es de ahora; que no tiene el timbre glorioso de esta rectificación post-machadista; pero su espíritu, en cuanto reconoce y robustece la soberanía del pueblo, de la masa anónima; en cuanto respeta a Liborio sobre todo, puede mirar con monóculo a las conquistas de la rebambaramba.

Ese espíritu ha sido acertadamente interpretado por la Dirección de la Renta al celebrar el día 8 un sorteo en un parque público. Un parque, un solar yermo, una plaza o al arroyo son los lugares más democráticos, donde la soberanía popular es más efectiva. Allí el hombre de la calle, el que paga los billetes de lotería y hace las revoluciones verdaderas, siente mejor su predominio anónimo. Entra, sale o permanece libremente, pero la entidad pueblo está en presencia perenne. Tiene derecho a intervenir en el sorteo para pedir aclaración, rectificación o para protestar. Si a su vista se comete algún fraude, falta o error y no los impugna, será que está conforme; el hecho quedará automáticamente sancionado por su consentimiento.

En una fotografía que publicó el rotograbado del día 8, se ve lo fácil, lo sencila, lo revolucionaria lo popular, lo democrática que es esta innovación que viene a vigorizar la influencia de «la plebe» en estas operaciones de confianza pública. Allí se descubren las simples cuerdas que separan al público de los funcionarios, sin tapadillos ni otros obstáculos visuales.

Todo eso, en principio y en ejecución, habrá que hacerlo el día que la Revolución se determine a garantizar las eleciones —votaciones y escrutinios —a prueba de suspicacias, confiriendo entidad al electorado por encima de los partidos y los candidatos.

Ese día extraño se instalarán los colegios electorales en calles, plazas, solares yermos y parques públicos. Al aire libre. Donde no se de un plumazo ni se mueva un documento sino en presencia del pueblo.

Para eso el Ejército prestará tiendas de campaña «sin costaneras» y unas simples cuerdas separarán al público espectador de los funcionarios y documentos. La vigilancia policial no tiene por qué ser mayor que en los locales cerrados, inadecuados y sospechables del sistema actual. Los disturbios no dependen del local sino del estado de ánimo público. La «recortada» funcionaría lo mismo sobre las filas que hoy se establecen fuera del colegio, que si colegio y pueblo estuviesen fuera. El pánico sería idéntico.

Esa enorme, sencilla y trascendental innovación que acaba de hacer patente la Dirección de la Renta de Lotería en Santiago de Cuba y cuyo éxito lo canta la prensa toda, es precisamente lo que yo pedí para los colegios electorales al muy revolucionario Consejo de Estado de mi época y que aquel Alto Cuerpo rechazó por unanimidad, como cosa absurda y utópica.

Lamento que la ética austera de esta Revolución no me permita felicitar al insigne, utopista que hizo cantar las bolas en plena Parque de Céspedes, allá en Santiago de Cuba.

Lea AVANCE todas las tardes. Dirigido por José I. Rivero.

ESTADO DEL TIEMPO

Nota del medidía del lunes:

Desde la mitad oriental del Golfo de México hacia el este sobre Cuba, el Atlántico y porción oriental del Mar Caribe, hay buen tiempo y altas presiones moderadas. En el resto del Golfo y del Mar Caribe hay también buen tiempo y presiones casi normales.

Pronóstico para hoy martes:

Buen tiempo. Vientos flojos a moderados del nordeste al sudeste. Pocas turbonadas.

Observatorio Nacional.

Investigaciones de la Judicial en torno de un crimen

Cree que pronto podrá dar con los que dieron muerte al chino Francisco Chilang

Durante largo tiempo conferenció con los repórters en su despacho el Comandante Auditor del Ejército Constitucional Jefe de la Policía Judicial doctor José L. Alvarez Díaz

El Comandante Alvarez, respondiendo a las preguntas de los repórters, sobre los últimos sucesos de importancia acaecidos en estos días, se concretó a decir que estaba muy satisfecho de la labor que se encuentran prestando sus subalternos pues día a día obtienen éxitos en las investigaciones que se les encomiendan. De entre ellas el crimen del asiático Francisco Chilang en Regla que ha dado verdadero relieve al cuerpo. Este hecho —agregó— ha quedado descubierto se conocen los autores, las huellas recogidas por el Gabinete Dactiloscópico coinciden con la de los prófugos y no pasará tiempo sin que la prensa dé a la luz pública la fotografía de los mismos gracias a la labor del Sub inspector José Gelado y del agente Luis Torres Catá, que desde los primeros momentos [illegible]ron designados para el esclarecim[illegible]to de este hecho.

«Mi labor,—nos dice el Comandante Alvarez—, es permanecer durante todo el día y noche en la Jefatura de la Policía Judicial, para conocer minuto por minuto, los sucesos que se desarrollan en la República».

«En breves días entregaré a los periodistas documentados informes rendidos por este Cuerpo, que serán de verdadero interés para la opinión pública.

También el Gabinete Nacional de Identificación ha llevado a cabo importantes pruebas científicas, para el debido esclarecimiento de los hechos.

Los derechos de los ciudadanos hallarán más franca defensa

Hoy martes se constituye el comité que dará forma a esa iniciativa. Labor en proyecto

Hace cerca de tres semanas, un grupo numerosos de cubanos afectados por la Ley Provisional de Nacionalización del Trabajo decidieron plasmar en realidad la idea que flotaba en el ambiente en cuanto a canalizar en una entidad perfectamente legal los esfuerzos que individualmente se han venido realizando cerca de los Poderes Públicos para que, en concordancia con la Constitución de la República, todos los cubanos tengan el mismo derecho al trabajo.

Constituídos en comisión organizadora, han venido realizando una labor intensa al objeto de obtener la reforma inmediata de esa ley, a la vez que de organización de lo que dentro de breves días habrá de ser la Asociación para la Defensa de los Derechos Ciuudadanos, entidad que estará integrada exclusivamente por cubanos, ya lo sean por nacimiento o por nacionalización, y sus familias nativas.

Aprobado ya su reglamento por el Gobierno de la Provincia y listos los numerosos detalles a que hubo que atender, se celebrará hoy martes la asamblea de constitución de la Asociación, designándose el Comité Ejecutivo que ha de regir los destinos de la misma, en el que ocuparán puestos de importancia las damas dirigentes del Comité de Mujeres Cubanas de la Asociación.

El entusiasmo que existe en todas partes de la isla es extraordinario como lo prueban las innumerables cartas y telegramas recibidos por la Comisión Organizadora y por los delegados de la misma en las distintas provincias.

¡alerta!
DIARIO INFORMATIVO Y DE ORIENTACION.
AL SERVICIO DEL PUEBLO.

UNA CAIDA

Marina Esquivel, de 50 años, vecina de Sitios 119, fué asistida de una grave contusión en la mano derecha, que sufrió en el patio de su domicilio, al dar un resbalón y caer al suelo.

BENEFICIOS DEL SALARIO MINIMO, LA MORATORIA Y EL ARROBAJE

Cree la "Usec" que los resultados del Tratado hubieran sido limitados a no ser por esas 3 innovaciones

En una interesante disertación lo sostuvo así el señor Antón, vicepresidente de Unión Social. Este organismo se ocupa en hacer un movimiento nacionalista de alta ideología

Un gran éxito, como esperábamos, ha sido la transmisión excepcional de la USEC por onda corta y larga, desde la estación Autrán, dedicada especialmente a las provincias de Las Villas, Camagüey y Oriente.

Merced a una acertádisima combinación de selecciones artísticas en la que no faltó la nota típica cubana, se logró amenizar aquel magno acto de propaganda, escuchado por una enorme masa de radio-oyentes en la Habana y en toda la Isla.

En la parte artística, que se cumplió fielmente, conforme al programa anunciado, dieron muestra de su talento e inspiración, cantantes como María Fantolí y René Cabezas; ejecutantes como Armando Molina en el violoncello y Ezequiel Cuevas en la guitarra. Completó el notable conjunto la orquesta Habana-Casino.

Este programa se fué desarrollando entre los discursos conceptuosos de los primates de la USEC, dando la sensación de un mitin aéreo de difusión extraordinaria.

LOS ORADORES QUE TOMARON PARTE

El líder máximo José Manuel Casanova inició la jornada y tuvo además la misión de presentar a los demás oradores al acercarse al micrófono. El fundador de la USEC, en su verbo inflamado y vibrante, en el cual resplandece una gran convicción que comunica a su auditorio, precisó el carácter del movimiento social económico, calificándolo del más representativo de los que se habían promovido en Cuba hasta la fecha. Fraternidad cubana-americana, intenso patriotismo e interés práctico por el pueblo trabajador: he ahí los motivos guías.

Habló Ceferino Martínez, Secretario de la Unión Federal de Trabajadores. Destacó el hecho de que después de una tremenda crisis del proletariado cubano, ya se han advertido en un breve lapso las ventajas del tratado y de la ley de cuotas para el azúcar.

El doctor Benigno Rodríguez, competente asesor de la Asociación de Colonos, puso de relieve el aspecto insólito de la USEC, verdadero campo neutral donde cada uno de sus componentes supedita el propio interés al de todos. Excitó el sentimiento popular para adherirse a una gran manifestación ante el pueblo americano para que se ratifiquen de un modo permanente las ventajas recíprocas alcanzadas en los tratos comerciales.

El doctor Rafael María Angulo, Presidente de la Asociación de la Prensa, con su elocuencia de altos vuelos, ponderó la movilización de fuerzas morales y económicas que representa la USEC, para asegurar bajo su bandera de bienestar general el reparto de utilidades en nuestro pueblo. Aludió a la justa influencia de la Prensa, que acaba en estos momentos de conquistar el Retiro Periodístico como un elemento de vitalidad y persistencia. Se refirió al éxito extraordinario del viaje a Washington, donde en el contacto de "hombre a hombre" se pudo apreciar el espíritu favorable a Cuba que allí reina, y terminó citando la frase de Sumner Welles consignando que comenzaba un nuevo período en las relaciones entre los dos países.

Julio Mederos, Presidente de la Delegación Ferroviaria Número Dos, declaró que sin bochornosas claudicaciones luchaba con entusiasmo bajo el amplio pabellón de la USEC. En vista del éxito del tratado de reciprocidad y de la ley de cuotas, aumentando la potencia adquisitiva del país, recibe la masa proletaria un beneficio directo, que es precisa asegurar en lo futuro.

Sebastián Gelabert, personalidad respetable en la sociedad cubana, artista, hombre de negocios, antiguo Secretario de Hacienda, habló en nombre de la Academia de Artes y Letras, recalcando que la cultura necesita del bienestar económico para florecer en los pueblos. En ese sentido es patriótico cooperar, como él hace, en los esfuerzos de la USEC.

El arquitecto Manuel V. Cuervo, con fácil palabra y paradojismo ingenioso señaló la diferencia entre el cubano individualmente lleno de méritos, y muy deficiente a veces en su acción y vida colectiva. Acabó pidiendo el auxilio de todos para mejorar la situación económica del país, con la distribución equitativa de las ganancias.

Antonio Antón, personalidad de primera fila, no sólo en las actividades de la USEC, sino en todos los grandes movimientos defensivos de la riqueza pública en el país, que preside actualmente el "Comité Conjunto de Corporaciones Económicas" y la "Asociación de Comerciantes de la Habana", hizo un análisis de las causas fundamentales de la presente campaña salvadora para Cuba. Dijo que los beneficios del Tratado y de la Cuota se hubieran limitado en el terreno de la práctica, a no haberse completado, como se ha hecho, con el arreglo del "arobaje" de los colonos, el salario mínimo a los obreros y la ley de moratoria hipotecaria. Esto ha permitido a nuestro pueblo disfrutar ventajas que de otro modo sólo hubieran alcanzado unos cuantos. Dentro del principio de una reciprocidad activa con los Estados Unidos busca la USEC una mejoría efectiva del proletariado, sin egoismo y con una amplia visión del problema social.

El doctor Ramón J. Martínez, intelectual de talla, e incansable paladín con a palabra y la pluma de las campañas por el bienestar de Cuba, hizo un llamamiento enérgico a todos los que trabajan y producen para que influyan en la función del Estado encauzándolo por sendas firmes y prácticas. Imposible seguirlo en sus citas eruditas y oportunas, de sociólogo y economista. Explicó cuál era el papel de la USEC como instrumento de coordinación social y económica, fundada por la "Asociación Nacional de Hacendados", terminando con las memorables palabras del Mariscal Foch: "Vence quien tiene la voluntad de vencer".

Cerró el mitin el señor Casanova, siempre con elocuencia y demostrando sus profundos conocimientos en las diversas materias que forman parte de la gran propaganda de la USEC. Anunció la próxima fiesta que ha de celebrarse próximamente en Sagua la Grande, inicio de una fecunda excursión por las provincias de la República.

EL DISCURSO DEL SEÑOR CASANOVA

Ofrecemos a continuación el elocuente discurso pronunciado por el Presidente de la USEC en el acto que nos ocupa:

"Señoras y señores:

La "Unión Social-Económica de Cuba", que me honro en presidir, constituye seguramente la agrupación más representativa de cuantas el esfuerzo privado organizó jamás en nuestro país, pues en ella se confunden la Industria y el Comercio, la Agricultura y las Academias, el Capitalista y el Obrero, el Campesino y el Intelectual; y, quizás por eso mismo, entraña a la vez un formidable movimiento nacionalista encaminado a asegurar sobre sólidas bases la independencia económica de la Perla de las Antillas, como asegurada está su independencia política, la más absoluta y efectiva, desde que en fecha reciente se abolió la Enmienda Platt.

Es propio solamente de pasionales o de miopes confundir el nacionalismo con la xenofobia, y ese error, que en el campo económico ha sido frecuente durante los últimos tres lustros, hasta en países de primera magnitud, puede considerarse como la más pródiga fuente de sinsabores y tristezas para los pueblos cuyos dirigentes se dejaron arrastrar por tan lamentable confusión. La frecuencia, extensión y rapidez de los medios de comunicación modernos, por la tierra, por el aire y por el agua, han establecido vínculos tan estrechos, una interdependencia tan efectiva entre todas las naciones, especialmente entre aquellas que la Historia, la Geografía o la Sangre hicieron afines, que el nacionalismo intransigente, lindante con la xenofobia, al traducirse en un estúpido aislamiento, cerrando los cauces al comercio internacional de productos y de ideas, llega a revestir finalmente las características de un suicidio colectivo.

Nuestro país constituye un magnífico ejemplo de las funestas consecuencias del nacionalismo mal entendido. Representando nuestro azúcar y sus subproductos, en unión del tabaco y los frutos menores, más del 95 por ciento de nuestro comercio internacional, cuando la muralla ultraproteccionista establecida por los Aranceles de los Estados Unidos y de otros países redujo nuestro intercambio mercantil apenas al 8 por ciento de los límites alcanzados después de la post-guerra, no obstante haber seguido nosotros también ese espinoso camino del proteccionismo para defendernos, tardamos bien poco en llegar a la más espantosa miseria; pero al propio tiempo, como frutos de la misma funesta semilla, en los pueblos donde esa equivocada política se implantó, a pesar de su grandeza y poderío, empezaron a sentirse también los agobios de la penuria y los fenómenos del malestar social.

En cambio, apenas el reciente Tratado de Reciprocidad, y su complemento la Ley Jones-Costigan, nos aseguró, con una sustancial cuota en los abastecimientos azucareros de los Estados Unidos, mejor precio para el azúcar, mejor trato para nuestro tabaco torcido y en rama y más amplio mercado para nuestros frutos menores, el número de desempleados empezó a reducirse entre nosotros gradualmente, los salarios se duplicaron como término medio, y hasta fué posible acometer una obra de moderna legislación social, iniciada ya con reformas efectivas como el jornal mínimo, el precio mínimo para la caña de azúcar, la jornada de ocho horas, el seguro de maternidad y la reforma sustancial de la Ley de Accidentes del Trabajo; y al mismo tiempo que tales cosas ocurrían en Cuba, siguiéndolas con la rapidez del efecto a la causa, frutos de bendición de la misma semilla generosa, empezaron a aumentar también, hasta duplicarse prácticamente, nuestras importaciones de productos de la agricultura y la industria del vecino país, traduciéndose tales hechos en bienestar y ocupación para numerosos obreros y campesinos americanos, y hasta en mayores entradas para numerosos industriales, banqueros, exportadores, navieros, aseguradores y otros representativos de sus clases capitalista.

Esa transformación maravillosa del escenario mercantil entre los dos pueblos fué una mera consecuencia de que, conscientes ambos de su propio interés, animados ambos de igual fervor nacionalista, abandonaron la política del proteccionismo destructor para emprender unidos la senda de la cooperación inteligente. "Comprar para que nos compren", ha dicho en frase lapidaria el Secretario de Estado de la gran República del Norte, Mr. Cordell Hull, concretando así en términos comerciales la política del "Buen Vecino" del Presidente Roosevelt; y como comprobación de la eficacia del nuevo credo económico, que hará felices a los pueblos que lo sigan, Cuba le compra hoy mucho más a los Estados Unidos, sencillamente porque merced al Tratado de Reciprocidad y a la Ley Jones-Costigan recibe por el azúcar que les vende más de 40 millones de pesos en exceso de lo que obtendría de venderle en al mercado mundial, si encontrara comprador.

Siguiendo el viejo refrán, según el cual es de sabios atender los consejos de la experiencia, la "Unión Social-Económica de Cuba", que aspira a hacer de nuestro país una nación rica, culta y ordenada, en donde cada cual tenga lo suyo, aboga porque ese entendimiento de la poderosa República y su pequeña vecina del Caribe se convierta en un Tratado Permanente de Reciprocidad; aboga porque celebremos otros Tratados con los países que se sientan dispuestos a comprarnos para poder vendernos, especialmente con nuestros hermanos de las Américas, ya que sería absurdo desconocer los privilegios de la Historia y la Geografía; y aboga asimismo porque los beneficios derivados de tales conciertos se distribuyan equitativamente a través de toda la comunidad, aumentando así el poder adquisitivo de nuestras grandes masas, camino el más seguro para cimentar nuestra felicidad al hacer provechosos esos Tratados para los demás.

En una palabra, nacionalistas por encima de todo, para conquistar el bienestar de Cuba acudimos al más sano, al más inteligente, al más fecundo, al más noble de todos los procedimientos: el de la cooperación internacional. **Muchas gracias."**

LAS VICTIMAS DEL HURACAN

En cajas de simple pino yacen los cadáveres no identificados aún de los veteranos de la Gran Guerra que perecieron cuando el huracán barrió los campos de rehabilitación de los cayos de la Florida. Aparecen en el cementerio de Woodlawn, en Miami, donde 90 de ellos, reconocidos ya, se encuentran listos para atender a sus funerales. La Cruz Roja estima los muertos en 256, de los cuales más de 200 son veteranos.

Un asaltador hirió gravemente de un balazo al cobrador de una compañía, se apoderó de $495 y logró fugarse

Localizado el número de la chapa que llevaba el auto en que iba, se comprobó que pertenecía a una persona que se encuentra en el extranjero. El suceso ocurrió en Guanabacoa

GUANABACOA, sept 9. DIARIO. Habana.—Al mediodía de hoy, cuando viajaba en la guagua número 195 de «Los Aliados», por la carretera de Luyanó, cerca del cementerio, fué asaltado el empleado de la Compañía Cubana de Electricidad de esta villa, señor Ramón Morcelles y Aguiar, español, de 60 años, vecino de Luz 12, en esta localidad, por un individuo que también iba en dicha guagua, quien esgrimientdo un revólver, le exigió la entrega de una maleta que contenía 495 pesos, correspondientes a cobros de dicha Compañía. Al hacer resistencia Morcelles, su asaltante le disparó un tiro en el pecho, cuyo proyectil le salió por la espalda. Rápidamente [illegible]ividuo en cuestión se apoderó [illegible] maleta y desapareció en una [illegible]sita allí cerca, en unión de [illegible] individuos.

[illegible]erido fué trasladado al Hospi[illegible]vil, siendo asistido por el doc[illegible] Cubria.

[illegible]a guagua iba manejada por Eró[illegible]tides Naranjo Cañizares, siendo el conductor Galo Prat, los que en el ómnibus condujeron al herido al Hospital.

Morcelles fué trasladado más tarde a la quinta del Centro Castellano.

Este mismo empleado, en ocasión reciente, fué asaltado en idénticas condiciones, no pudiendo cometer el robo los asaltantes porque se les interpuso un vigilante que resultó herido al salir en defensa de Morcelles.

Levantó acta del hecho el teniente Eduardo García, de la Policía municipal.

El estado del herido es muy grave.—**Cortés**, corresponsal.

DETENIDO UN CHAUFFEUR COMO PRESUNTO COMPLICE

Inmediatamente que se tuvo conocimiento del asalto, el jefe de la Policía Secreta Nacional, comandandante Eugenio Menéndez, comisionó a los detectives L. de la Cuesta, E. S. Agramonte y Cruz Muñoz, a fin de que procedieran a investigar los hechos.

Los citados agentes se personaron en el pueblo de Guanabacoa, pudiendo saber que los autores, una vez cometido el asalto, se introdujeron en un Ford, cerrado, pintado de gris, que tenía en la parte delantera la chapa número 6047.

Ya con estos detalles y otros más que recogieron, pudieron conocer que el auto con la chapa indicaba pertenecía al señor Agustín R. Fernández, residente en la Calzada del Cerro 532. Y, efectivamente, en el garage de dicha casa, estaba el automóvil chapa 6047; pero el carro, en vez de ser Ford, era de otra marca, procediendo a la detención del chofer, nombrado Rafael Corrales Bordaill, al cual le ocupó la suma de 258 pesos en billetes americanos.

Conducido a las oficinas de la Policía Secreta, el detenido Corrales Bordaill expuso que ese dinero era de la familia de la casa, la cual se encuentra actualmente en el extranjero y a la que les hace los cobros de los alquileres.

Agregó el detenido que a la hora en que se dice se llevó a cabo el asalto, él se hallaba jugando al dominó en la bodega situada en Cerro y Tulipán, cosa que más tarde pudo comprobar la Policía.

Créese que los autores del asalto y robo utilizaron una chapa falsa y que tiene el mismo número de la que posee el automóvil del señor Fernández.

A fin de dejar completamente aclarado si el chauffeur Corrales Bordaill fué uno de los que tomaron participación en el hecho, la Policía está haciendo otras nuevas averiguaciones.

Se autoriza a los procuradores para que puedan delegar

Se señala la forma en que se puede hacer eso. Tiene fuerza legal la concesión

La edición extraordinaria número 202, de ayer, publica el decreto-ley 209, que refrenda el Secretario de Justicia mediante el cual el artículo 337 de la Ley Orgánica del Poder Judicial queda adicionado con el párrafo siguiente:

De la misma manera los Procuradores podrán delegar en favor de otros Procuradores la representación que las partes o los abogados les hubiesen conferido; pero sólo para un trámite o diligencia determinado cuando estén francamente imposibilitados para evacuarlo o practicarlo o impedidos de hacer una u otra cosa, a virtud de otro señalamiento judicial. La causa determinante de la delegación deberá ser especificada y la delegación no eximirá a los procuradores de su responsabilidad directa con la parte que hubiere otorgado el mandato o el abogado que hubiere delegado la representación».

EL CONSEJO NACIONAL DE VETERANOS ESTA ALEJADO DE TODA LUCHA POLITICA

ASOCIACION DE VETERANOS DE LA INDEPENDENCIA

Consejo Nacional

Habana, Sept. 9 de 1935.

Sr. Director del periódico DIARIO DE LA MARINA.—Ciudad.

Distinguido señor: En la edición del periódico que usted tan dignamente dirige y correspondiente al domingo 8 de los corrientes, vió la luz una información, relacionada ocn la Junta que bajo mi presidencia celebró el viernes 6 del actual el Consejo Nacional de Veteranos y en mi condición de Presidente p.s.r. del mismo, necesito significar a usted que existen conceptos erróneos en lo que se refiere a un escrito que se dice presentado por el comandante Nicolás Pérez Stable; donde se consigna el triunfo obtenido en la reorganización de los Partidos Políticos por el Mayor General Mario G. Menocal.

Nadie más amigo del Mayor General Mario García Menocal que el que suscribe, pero mi condición ya señalada me obligaba a no aceptar, bajo ningún concepto, que dentro del sagrado recinto que cobija el edificio de los Libertadores se trate de política, pedí, personalmente la palabra para hacer saber al compañero Pérez Stable que aquel escrito no podía ser tomado en consideración ya que nuestros Estatutos prohiben terminantemente que el Consejo Nacional de Veteranos realice acto político alguno, porque de lo contrario vendría a traer su disolución, ya que en su seno militan queridos compañeros de todos los Partidos.

Como una deferencia se le permitió la lectura; pero con la condición de que no figurase en acta y que a título de una cortesía para el compañero se le permitía esa lectura, significándole a la vez que en lo sucesivo no nos trajese problemas de esa índole.

Con perdón por esta molestia que doy a usted y ruego de la publicación de esta carta, con gracias anticipadas me repito de usted muy atentamente,

Patria y Libertad.

Cnel. Guillermo Schweyer, Presidente, p.s.r.

ARRESTO DE UN RECLAMADO

Miembros de la Sección de Investigaciones, detuvieron ayer a Alfonso G. Casi, que por distintos delitos se encontraba reclamado por las autoridades de Sancti Spíritus.

Dicho individuo trabajaba actualmente como albañil en el Hospital Municipal, donde dió el nombre de Samuel López.

Los ferreteros se quejan de como se fijaron las cuotas

Y explican como pagan menos los que expenden más, gracias al reparto

Habana, Septiembre 9 de 1935.
Señor Director del periódico DIARIO DE LA MARINA.
Ciudad.

Muy señor nuestro:

En la edición de ayer de su bien informado periódico apareció una nota dando cuenta de la exposición presentada al Alcalde Municipal por la Comisión de Reparto del Gremio de Almacenes de Ferretería, presidida por el señor Eusebio Canosa, protestando de varias resoluciones dictadas por dicha Autoridad dentro de la más estricta justicia y equidad.

A fin de evitar que la opinión se extravíe sobre este importante asunto, creemos nuestro deber comunicarle lo siguiente:

Que a virtud de la forma como se encuentra todavía organizado en la Ley de Impuestos Municipales el Reparto de Cuotas Contributivas entre los comerciantes pertenecientes a un Gremio determinado, es posible que un pequeño número de ellos, diciéndose a sí mismos representantes de la mayoría, confeccione dicho Reparto en una forma tal que constituya una evidente injusticia, asignándole a los agremiados que no están comprendidos dentro del grupo de los amigos de esos comisionados cuotas excesivamente elevadas, en tanto que los propios comisionados se asignan cantidades muy inferiores a las que deberían pagar si se atiende a la importancia relativa de su negocio.

Esta es una práctica que viene ya desde la Colonia y que la República no ha hecho otra cosa que consagrar, sin modificarla, más que nada por la apatía característica de nuestro pueblo; pero que ya es hora de que se rectifique, de acuerdo con los principios de justicia que deben imperar en esta materia.

No combatimos el sistema del Reparto gremial, primero, porque es altamente democrático y segundo, porque permite realizar, al menos teóricamente, el ideal de la justicia distributiva de las cargas provinentes de los impuestos; pero desgraciadamente, este sistema se ha corrompido en la práctica hasta el extremo de dar lugar con frecuencia a verdaderos escándalos como ha ocurrido este año precisamente con dos gremios tan importantes como las tiendas de ferretería al detalle y los comerciantes de este mismo giro al por mayor.

En cuanto a los primeros, se ha iniciado una causa criminal, que se encuentra en tramitación, donde se acusa de falsedad a los miembros de la Comisión del Reparto; y en cuanto a los segundos, trataron de hacerse aprobar por el Alcalde Municipal de la Habana un Reparto, a todas luces injusto, en que salen perjudicados una serie de comerciantes honorables, cuya importancia relativa está en desacuerdo con las altas cuotas que les ha sido asignadas por la susodicha Comisión del Reparto, presidida por el señor Eusebio Canosa.

Pero esta vez la Comisión del Reparto se encontró con un grupo de funcionarios municipales que no han estado dispuestos a consentir semejante abuso y precisamente fué el doctor Castellanos, cuando desempeñaba el cargo de Jefe de Impuestos Municipales, quien dió la voz de alerta y tomó las medidas conducentes para evitar tamaña arbitrariedad. Nadie mejor que el doctor Castellanos conoce la justicia que asiste a la mayoría de los recurrentes, pues fué él quien dispuso con evidente acierto, que se hiciera una investigación de todas las ventas realizadas por los distintos comerciantes de este gremio, declaradas bajo juramento, a los efectos del pago del Impuesto del Uno y Medio por Ciento sobre la Venta Bruta.

Este criterio no pudo ser más justo, puesto que ninguno de los comerciantes pertenecientes al Gremio de Almacenistas de Ferretería pudo imaginarse que en esta oportunidad se iba a tener en cuenta el importe de sus ventas, para la fijación de sus contribuciones y el resultado de esa investigación ha puesto de relieve, hasta la saciedad, las injusticias cometidas por la Comisión del Reparto, hasta el extremo de que la Railway Equipment Company of Cuba, Compañía mencionada particularmente por la Comisión en su escrito al Alcalde, sólo vendió durante el pasado año la cantidad de $1.625.97 y sin embargo la Comisión del Reparto le fijó una cuota de $370.00, más el 25 por ciento de recargo que corresponde al Consejo Provincial o lo que es lo mismo, un total de $462.50 de contribución, en tanto que el propio señor Canosa, cuyo establecimiento ha vendido la suma de $101.183.15 se ha señalado a sí mismo, una cuota de $320.00, ó sea, la más baja de todas las incluídas en el Reparto.

Por la forma en que está redactada la exposición presentada al Alcalde por la Comisión del Reparto pudiera interpretarse que dicha Autoridad al dictar la resolución correspondiente fijó a la Railway Equipment Company of Cuba la cuota mínima equivalente a la tercera parte de la cuota de tarifa, sin que la Compañía reclamante hubiera solicitado previamente la referida cuota.

Nada más lejos de la verdad, pues precisamente en el escrito formulado por el doctor Antonio S. de Bustamante en representación de la entidad recurrente, que obra en el expediente respectivo, y al que correspondió el número 48793 del Registro de Entrada, dicho Letrado "pidió concretamente" que a su mandante se le aplicase la cuota mínima, dado que los hechos habían demostrado que entre los almacenes de ferretería, la casa que menos importancia tenía a los fines de la Ley y de la distribución de cuotas, era la Railway Equipment Company of Cuba.

Aunque no lo creemos necesario por el momento, estaríamos dispuestos a darle un detalle más minucioso todavía de las cantidades vendidas por los demás comerciantes del gremio y de las cuotas que la Comisión les ha asignado, para que se comprobase la evidente improcedencia de muchas de ellas, y su falta de proporcionalidad.

Baste sólo decir que el señor Rogelio Barata, actual Jefe de Impuestos Municipales, ha obrado en este asunto con toda honorabilidad y justicia, por lo que su actuación debe ser respaldada por el señor Alcalde Municipal de la Habana que obrando a su vez en estricto cumplimiento de su deber firmó la resolución rectificando el Reparto hecho por la Comisión presidida por el señor Canosa, que en cuanto a los contribuyentes que oportunamente presentaron su recurso y cuyos alegatos han sido comprobados con la inspección practicada.

Como este asunto no afecta solamente a las compañías que respectivamente representamos, sino a otro respetable número de comerciantes, entre los cuales hay cubanos muy distinguidos, nos atrevemos a rogarle la inserción de esta carta en su muy leído periódico.

Anticipándole las gracias por su atención, quedamos de usted, muy atentamente,

Mora-Oña Company, S. A.; S. E. Fernández y Compañía, S. en Co.; The Babcock & Wilcox Co.; Railway Equipment Company of Cuba; Roque y Ca., S. A.; Alejandro F. Garcés; Compañía S. K. F. de Cuba; José Olivera Mesa.

M.E.C.D. 2016

ACORDARON LOS HACENDADOS PEDIR QUE SE MODIFIQUE EL PLAN BANCARIO PROPUESTO POR SCHWULTS

PROBABLEMENTE MAÑANA SEAN NOMBRADOS LOS MIEMBROS DE LA COMISION DEL SERVICIO CIVIL

Columna Editorial

La primera conferencia Panamericana del Trabajo

A Santiago de Chile ha correspondido el honor de que el organismo Superior del Trabajo que funciona en Ginebra, lo haya designado como sede del Primer Congreso Panamericano del Trabajo, que habrá de celebrarse en diciembre de este año.

Concurrirán a esta reunión todos los países del continente americano, inclusive Canadá, y asistirá a ella el señor Harold Butler, actual Director de la Oficina Internacional del Trabajo, cargo en el que sucede con gran acierto a su fundador el señor Albert Thomas, cuyo espíritu infatigable conquistó para la institución de Ginebra la consideración de que hoy goza en el mundo entero.

La designación de Chile como la sede de este Primer Congreso Panamericano del Trabajo, constituye, sin duda alguna, el reconocimiento de la admirable política social implantada en ese país hermano hace ya algunos años; política que conocemos a través de las publicaciones recibidas y de don Moisés Poblete Troncoso, el distinguido sociólogo chileno que estuviera en Cuba en 1934.

Durante la visita que realizara a Chile el señor Albert Thomas, cuando recién comenzaban a aplicarse las disposiciones de la legislación social, pudo darse cuenta del espíritu de los gobernantes chilenos de aquella época, que trataban, como ahora, de dar realidad a la declaración del Tratado de Paz relacionada con la consideración que el trabajo debe merecer en toda sociedad culta y bien organizada.

Desde entonces hasta hoy, la legislación del trabajo y de la previsión social ha alcanzado considerables progresos en Chile, al extremo de que se le considera como uno de los países más adelantados en esas materias, en el mundo entero.

Chile, entre otras muchas, ha aprobado las convenciones relacionadas con la jornada del trabajo, con la desocupación, el trabajo de las mujeres durante el embarazo, el trabajo nocturno de las mujeres, la edad mínima de admisión de los niños a los trabajos industriales, el trabajo nocturno de los niños en la industria, los derechos de asociación y coalición en los trabajadores agrícolas, la reparación de los accidentes del trabajo en la agricultura, el empleo de la cerusa en la pintura, la aplicación del descanso semanal en los establecimientos industriales, la reparación de los accidentes del trabajo, la reparación de las enfermedades profesionales, la igualdad de tratamiento de los trabajadores extranjeros y nacionales en materia de reparación de los accidentes del trabajo; el trabajo nocturno en las panaderías, el seguro de la enfermedad de los trabajadores agrícolas, la institución de métodos para fijar salarios mínimos, la indicación del peso en los grandes bultos transportados por barcos, y el trabajo forzoso u obligatorio.

Aparte de esas Convenciones, hay doce más que, en su mayoría, se encuentran incorporadas en la legislación del trabajo vigente en Chile, y las cuales, seguramente, serán aprobadas por el Congreso de aquel país antes de que se inicie la Conferencia Panamericana, en el mes de diciembre.

Asimismo, existen en vigor en Chile algunas legislaciones admirables, como son las que se refieren a los empleados particulares, al seguro obrero, etc., que tienen un sello propio; pero, que por su naturaleza, alcanzarán transcendencia en esta Conferencia.

Por lo dicho, bien puede apreciarse el honor que significa para la gran república americana del Pacífico que se le haya elegido como sede de la Primera Conferencia del Trabajo que se celebrará en América, y los augurios favorables que se presentan para que de ella salgan frutos benéficos para el porvenir de este continente y para Cuba, que recién comienza a internarse en los problemas sociales y enviará seguramente lucida representación.

El homenaje a Paco Ichaso por su reciente triunfo se le dará el próximo domingo

Existe mucho entusiasmo en torno al homenaje que, el próximo domingo, a las nueve de la noche, le será tributado a nuestro querido compañero de Redacción Dr. Francisco Ichaso, uno de nuestros más sólidos valores culturales.

Como es sabido, «Paco» Ichaso acaba de ser premiado en el concurso organizado con motivo del tricentenario de Lope de Vega, al que presentó un trabajo de méritos excepcionales.

El homenaje de referencia tendrá efecto en el restaurante «El Patio». A más de un exquisito menú, habrá buena música. El acto constituirá una gratísima jornada.

Inauguró el «Cuba» un nuevo servicio de vapores entre La Habana, Cayo Hueso y Tampa

CAYO HUESO, Florida, septiembre 9. (AP).—Esta isla, cuyas comunicaciones ferroviarias con la península quedaron destruídas bajo la furia del ciclón, ha logrado esta noche un nuevo servicio de vapores entre Miami, Cayo Hueso y la Habana y retorno, dos veces a la semana.

El vapor «Florida», que sale esta medianoche, inaugura el nuevo servicio de la Peninsular & Occidental Steamship Company. Otro barco de la misma compañía, el «Cuba» continuará en servicio regular entre Tampa, Cayo Hueso y la Habana.

Los partidos políticos remitirán la terna de rigor, para que el Jefe del Estado haga la selección necesaria

El Secretario de Gobernación manifestó que desconocía en absoluto los propósitos del Presidente en cuanto a los nombramientos. El decreto estará listo mañana mismo

El Dr. Smith dió cuenta a los periodistas de que el Presidente de la República—con quien se entrevistó al efecto—había decidido designar libremente los miembros de la Comisión del Servicio Civil, que se compondrá de cuatro comisionados y un presidente.

Así, pues, los miembros de dicho Comité no serán escogidos de las ternas que remitan los partidos políticos, según la vieja costumbre y acorde con la ley.

La forma que va a ponerse en práctica es igualmente legal.

El Dr. Smith llevará mañana, miércoles, al Consejo un decreto-ley restableciendo la Comisión encargada de cumplir la ley del Servicio Civil.

Posiblemente mañana mismo quedarán nombrados los señores comisionados.

El Dr. Smith, que fué interrogado al respecto, aseguró desconocer las intensiones del Jefe del Estado a propósito de las personas que puedan ser designadas.

Tampoco en Palacio los reporters lograron saber los nombres de los que resultarán favorecidos.

Lea AVANCE todas las tardes. Dirigido por José I. Rivero.

Murió carbonizado un indigente en la barriada de Luyanó

Cuando acudieron en auxilio del desventurado, era tarde. Se desconocen sus generales

Un individuo blanco, mayor de edad, al parecer indigente, se suicidó anoche, por medio del fuego.

Cuando la Policía acudió a prestarle auxilio, fué demasiado tarde, pues ya era cadáver.

Envuelto en llamas fué encontrado en la Calzada de Concha, entre Emma y Municipio, en la barriada de Luyanó.

El cadáver fué enviado al Necrocomio, donde en la mañana de hoy le será practicada la autopsia.

En as últimas horas de la noche de ayer fué identificado el suicida: se supo que se nombraba Diego Rodríguez Fernández, de España, empleado de Obras Públicas y vecino de Cerrada número 5.

Responde el pueblo a la llamada hecha por la Cruz Roja

El Gobierno contribuye de un modo generoso a que la obra tenga mayor eficacia

El muy activo Presidente de la Cruz Roja Cubana, doctor Domingo Romeu Jaime, visitó anoche nuestra Redacción con objeto de informar a la opinión pública que el llamamiento hecho por esa humanitaria institución de renombre internacional al pueblo cubano para que, con su óbolo, comenzare a reunir fondos con los que atender a las innumerables víctimas del ciclón que tan despiadadamente azotó la península floridana, ha comenzado a dar sus resultados.

Según el doctor Romeu, los primeros en enviar su contribución han sido el Honorable Presidente de la República, que abrió la lista de los donantes con la suma de 100 pesos y el Coronel Batista, que envió un cheque por la misma cantidad. Al propio tiempo los miembros del Comité Ejecutivo de la Cruz Roja Cubana ingresaron la suma de 30 pesos; el doctor Baldomero Caballero, Registrador de la Propiedad de esta capital envió cinco pesos y la misma cantidad el señor Antonio R. Acosta y Rendueles.

El Gobierno de la República teniendo en cuenta que la Cruz Roja Cubana con esta fecha envía dos mil pesos a la de los Estados Unidos para el auxilio a las víctimas del ciclón durante una semana, aumentará por su parte los fondos, para así hacer más efectiva la solidaridad del pueblo cubano con el norteamericano en estos momentos de dolor para tantas familias del país vecino.

Un ingeniero de Montaña debía pasar el dinero que le pagó el millonario Bremer a A. Karpis

SAINT PAUL, septiembre 9. (AP) Se solicitará del Gran Jurado que sea sometido a juicio cierto ingeniero de Montana, acusado de ser la persona que ponía en circulación parte de los $200,000, que se pagaron por el rescate del millonario Bremer, secuestrado por la banda de Alvin Karpis. Los agentes de la Secretaría de Justicia dicen que el referido trató de pasar en la Habana $107.000 de los billetes de Bremen, en cooperación con el famoso «enemigo público número uno».

En Chicago se cambiaron unos $57,000 de ese dinero. Ante el Gran Jurado, en esa ocasión, declararán también varios de los individuos complicados en el caso, que se encuentran en libertad bajo fianza.

El sepelio de Don Antonio Escobar

LA descansan en su última morada los restos del gran periodista y literato que se llamó don Antonio Escobar.

Al extinguirse su preciosa existencia, ha dejado tras sí la estela admirativa que produjera su pluma bien cortada. Esa pluma suya que por espacio de cerca de medio siglo trazara líneas de gran enjundia que habían de ser orientadoras de miles y miles de lectores, a través de los continuos zig-zags de la humanidad, en su marcha incesante...

Por lo que toca al DIARIO DE LA MARINA mucho le significa su desaparición. Su figura venerable era a modo de un símbolo de este periódico centenario, y ambos, dos robles que supieron resistir los embates de la lucha tenaz que significa el cultivo de la noticia y del comentario, en el transcurso de los años, sin dejar ver las huellas y mostrando siempre el recio temple que se resiste a creer en fatigas. En cada alba, un nuevo rostro: una perenne renovación...

Don Antonio Escobar es uno más que cae en nuestras filas. Hemos hecho un alto en nuestra labor para rendirle el homenaje de la devoción. Pero pronto reaccionamos, llegando a la exacta noción de que para él, periodista de médula, nuestro mejor homenaje ha de ser el nerviosismo de la noticia que llega del remoto rincón del orbe, el ajetreo de la Redacción, el bullicio de la batería de las «Underwood», el trajinar de los linotipos y, por último, la canción dorada de la máquina lanzando los ejemplares húmedos, con intenso olor a tinta fresca...

Y es que para él, periodista que muere, fué, quizás, su último afán el periodismo que vive y se agita por los siglos de los siglos...

Firma autógrafa de D. Antonio Escobar.

EL ENTIERRO

En la tarde de ayer se verificó el entierro. A la hora señalada, partió el fúnebre cortejo de la capilla de la casa de salud «Covadonga». Distinguidas personalidades formaban en la manifestación de duelo, en la que figuraban viejos y estimados amigos del desaparecido.

Entre la concurrencia que acompañó el cadáver de don Antonio Escobar hasta la Necrópolis de Colón recordamos a los señores Conde del Rivero, Presidente de la Empresa del DIARIO DE LA MARINA; a nuestro Director, doctor José I. Rivero; señor Domingo Madariaga, hermano político del extinto; Dr. Gabriel Camps, doctor Rafael María Angulo, Presidente de la Asociación de la Prensa de Cuba; don Modesto Morales Díaz, don Celso González, Administrador del DIARIO; señor Joaquín Pina, licenciado León Ichaso, señor Gustavo E. Urrutia, señor José Aixalá, don Jesús María Bouza, señor Vicente Fernández Riaño, Presidente de Honor del Centro Asturiano; señor Enrique Elizaga, doctor Carlos Felipe de Armenteros, señor Armando Godoy y Francisco García Méndez, Administrador de la «Covadonga»; Ricardo Villares, Jefe de Redacción del DIARIO; los redactores y personal de los distintos Departamentos; el Mayordomo, señor José Carballeira; representaciones de la Asociación de Repórters y de la Prensa, así como de otras entidades que rindieron último tributo al gran periodista, cuyo nombre figuró durante muchos lustros, diariamente, en las principales publicaciones de América y Europa.

Despidió el duelo su viejo y querido amigo D. Gabriel Camps, quien, visiblemente emocionado, dió las gracias a los concurrentes al piadoso acto de acompañar a la tumba al que además, de ameno y brillante literato, por todos conocido y admirado, era un carácter, Manifestó que prescindía de hablar del finado como escritor que abarcaba todos los temas sociales y políticos, para hablar del hombre, pues quizás muchos de los presentes no le conocieran. Habló de su infancia en Caibarién, donde naciera, hijo de un marino español, allí establecido y vinculado a una distinguida familia; de sus estudios comerciales que dejó para dedicarse al periodismo; de su arraigado liberalismo sano y puro; que siendo españolísimo amante de la España grande y luminosa, era cubanísimo a la par y luchaba por la independencia de Cuba, con su pluma; habló de su deportación, destinado a Fernando Poó; del valimento que encontró en altas personalidades, y en el Presidente de la Asociación de la Prensa de Madrid, que gestionó su indulto, para cuya aceptación exigió que éste alcanzara a Jesús Ma. Bouza y a otras personas detenidas con él, en las que figuraban también dos hombres de la raza de color.

Habló de su obstinación al rechazar un homenaje, con el cual nuestro Director, Dr Rivero y otros significados elementos, en los que figuraban las representaciones de las Sociedades Españolas, quisieron rendirle fervoroso tributo y hacer reposada y tranquila su vejez.

Con palabras adoloridas, el doctor Camps lamentó que Cuba nada hubiera hecho ni demostrado por tan preclaro paladín de su libertad y de sus intereses generales, y que en esta hora del último tributo al literato, al hombre, hubiera descendido a la fosa como ignorado de todos, si aquel grupo de amigos y admiradores hubiera faltado a su sepelio.

Fué la del doctor Camps una sentida oración, pronunciada más que con la palabra con el corazón, lacerado por el dolor al haber perdido a su amigo entrañable.

Descanse en paz el viejo soldado de las letras, que desprovisto de pasiones, de odios y rencores, rindió la jornada de la vida en la tierra de sus amores, a cuyo servicio estuvo su enorme labor en el periodismo cubano y la que amorosa le recibió en su seno.

Reciban sus familiares nuestra reiterada condolencia por la desgracia que en estos momentos lacera sus corazones y enluta su hogar.

Los efectos del ciclón en un lugar admirable para la pesca

La foto recoge lo que quedó de los muelles y glorietas de Long Key, admirable lugar para la pesca, después que el terrible huracán asoló las costas de la Florida y los cayos adyacentes. Las fabricaciones del citado cayo, valuadas en 300 mil pesos, resultaron totalmente perdidas. El ex Presidente Hoover era visitante de este espléndido rincón durante sus excursiones pesqueras.

El Secretario de Estado y su esposa, ofrecieron un almuerzo diplomático en el Habana Yacht Club el pasado día 8

Holanda trata de concertar un Tratado de Comercio con los E. U. Naturalizaciones

El Negociado de Ciudadanía y Migración de la Secretaría de Estado, expidió ayer Pasaportes a: Fernando Medina y Milián, Cira M. Carrasco y Cepero; José Fernández y Cepero Guitart; Angel Cano y Pereda. Certificados de Nacionalidad a: Felipe Martínez Eurubia; Amelia Pulido y Pérez; Baldomero Losada y Fuentes; José Carballo y Plasencia; Perdomo y Rivadeneira; Manuel Suárez y Amorín; Josefa Souto y Arche; Lorna Hodelin y Laidlaw, Oscar San Pedro y Xiques, Claira Hodelin y Lardlaw. Cartas de Naturalización a: Jacobo Szchman, Juan Cano y Coll, Juan González y Díaz Canejo; Bartolomé Torner y Martí; Adolfo García y Fernández; Gumersindo Barcera y Peláez; Federico Romero y Basao; Lomelino Mariño y Alvarez; Guido Sutter y Poolini; Chan Lue; Andrés López e Ibáñez; Benjamín Baumzweiger y Trasniaski, Emilio López y Ballesteros; Francisco Alonso y Díaz y Cleon Fut.

CONTRA EL MONOPOLIO MEXICANO DE PAPEL.—El Embajador de Cuba en México, general Carlos García Vélez, ha informado a la Secretaría de Estado, acerca de las medidas adoptadas por el Gobierno de aquel país, para echar abajo el monopolio de la industria del papel, durante largos años a cargo de la «Compañía de San Rafael», única productora, la que fijaba a su antojo los precios de sus productos con graves daños para las empresas periodísticas y de publicaciones.

Al efecto, el Ejecutivo mexicano, cediendo al clamor de carácter verdaderamente nacional, dictó un decreto, con fecha 23 de agosto último, que suprime, de manera radical y definitiva, el referido monopolio.

La parte dispositiva del citado Decreto dice así:

«Primero.—Procédase a la formación de una sociedad que deberá denominarse «Productora e Importadora de papel», S. A., la cual operará bajo la inmediata dirección y vigilancia de la Secretaría de la Economía Nacional, buscando obtener el abaratamiento máximo del papel.

Segundo.—Formúlese el decreto necesario, en uso de las facultades extraordinarias que me fueron concedidas en el Ramo de Hacienda, a fin de autorizar la suscripción de acciones de dicha sociedad por el Gobierno Federal, sobre la base de que éste aportará la suma de quinientos mil pesos, y será dueño, con esta aportación, de acciones que le darán derecho a designar a la mayoría de los miembros del Consejo de Administración de la Compañía.

Tercero.—Formúlense asimismo los decretos y acuerdos que se requieran para establecer en favor de la sociedad «Productora e Importadora de Papel», S. A., un subsidio del Gobierno Federal, equivalente, como máximo al monto de los derechos de importación que acusen las diversas clases de papel que la compañía mencionada introduzca al país, siempre que ilustración de toda clase de libros, publicaciones, folletos e impresos en general. El subsidio deberá utilizarse, íntegramente, para abatir el precio del papel importado».

JAPON CONTROLARA LA INDUSTRIA AUTOMOVILISTICA.—El encargado de negocios de Cuba en el Japón, Dr. Américo Cruz, ha informado al negociado de Comercio Internacional de la secretaría de Estado que, según noticias publicadas, el Gobierno de aquel imperio ha realizado un estudio sobre la manera de controlar la producción de automóviles con fines industriales y principalmente, con vista a un conflicto armado. Al igual que hizo hace cosa de un año con la producción petrolera de Manchukuo, en el sentido de crear un monopolio exigiendo a las compañías extranjeras ciertos requisitos en cuanto a tener una cantidad de petróleo en almacén, ahora someterá a la decisión de la Dieta Imperial una ley para exigir que todas las compañías extranjeras productoras de automóviles en el Imperio deben de permitir que la mayor parte de las acciones estén en poder de capitalistas japoneses.

La mencionada ley está ya redactada, poco más o menos, en la siguiente forma:

«1.—Se exigirá licencia especial para al producción de piezas o el todo de automóviles en el Imperio, especificando cada compañía la cantidad de la producción que se propone realizar. Esto se hace con el fin de controlar la oferta y la demanda evitando la superproducción.

«2.—Para obtener dichas licencias de producción es requisito indispensable que las compañías productoras estén controladas por capitales japoneses, teniendo éstos por lo menos la mitad más una de las acciones de las mismas. Además, dichas compañías deben estar establecidas bajo las leyes del Japón, y someterse a ellas.

«3.—Las compañías así establecidas serán regladas de acuerdo con las necesidades de la oferta y controladas en caso de guerra.

«4.—Los derechos de las compañías que están actualmente establecidas serán respetados pero deberán someterse a las anteriores disposiciones.

ALMUERZO DIPLOMATICO.—El secretario de Estado y la señora Marcela Cleard de Barnet, ofrecieron el domingo último, en el Habana Yacht Club, un almuerzo de carácter diplomático, con motivo de hallarse de tránsito en la Habana el Dr. J. Coelho Lisboa, secretario de la Embajada del Brasil en Chile y miembro de una distinguida familia de Río de Janeiro, con la que los esposos Barnet estuvieron muy ligados durante la brillante actuación diplomática en el Brasil de nuestro actual Canciller.

Fueron invitados al referido almuerzo el encargado de negocios del Brasil en Cuba y la señora de Pérez de la Riva; el Dr. J. Coelho Lisboa y la señorita Regina Coelho Lisboa; el Dr. César Rodríguez Morini y la señora Nina Cowley de Rodríguez Morini; el Sr. J. Lages de Cintra y la señora de Cintra; el doctor José Manuel Lara, secretario de la Legación de Cuba en Holanda; el Sr. N. Pérez Stable, jefe del negociado de Comercio Internacional, y el Sr. Luis Moas, del Protocolo de la secretaría de Estado.

El Dr. J. Coelho Lisboa es hermano de la gran escritora y poetisa brasileña, señora Rosalina Coelho Lisboa de Miller, autora de «Rito Pagao» y «Desencantado encantamento», a cuyo magnífico éxito literario se refirió hace varios años la prensa habanera.

HOLANDA GESTIONA UN TRATADO CON LOS ESTADOS UNIDOS.—El encargado de negocios de Cuba en Holanda, Dr. Alfonso Forcade, informa al negociado de Comercio Internacional de la secretaría de Estado, que la prensa de todo aquel reino publica con el mayor interés la noticia de que el Gobierno de los Países Bajos ha iniciado negociaciones con el de los Estados Unidos en América, para la concertación de un convenio comercial que favorezca e intensifique el intercambio de productos entre ambas naciones.

El futuro tratado se extenderá también a las Indias holandesas.

Fechas y aniversarios

El 10 de septiembre de 1828, nació en Rusia el famoso escritor Conde León Tolstoi.

La primera patente para marca de escribir, fué otorgada en este día del año 1864 a Elías Howe, en el Estado de Massuchasets, de la Unión norteamericana.

El 10 de septiembre de 1419 fué asesinado en Puente de Montereau, Juan Sin Miedo, Duque de Borgoña, hijo de Felipe el Atrevido y de Margarita de Flandes.

¡alerta!
DIARIO INFORMATIVO Y DE ORIENTACION.
AL SERVICIO DEL PUEBLO

Los propietarios de casas solicitan ver al Jefe del Estado

Solicitarán su concurso con objeto de fijar una tabla de cuotas para el abasto de agua

El "Sentro de la Propiedad Urbana de la Habana" ha enviado un telegrama al señor Alcalde Municipal solicitando audiencia de dicha autoridad para una comisión que le pedirá la solución, a la mayor brevedad posible, de distintos problemas que dicha institución confronta en lo que se refiere al Municipio ,entre los que figuran los siguientes:

Resolución que debe dictarse, considerando cancelados todos los adeudos por servicios de agua hasta el día 31 de Diciembre de 1933 que habían sido amparados por las Amnistías Fiscales dictadas, para con ello poder utilizar la resolución dictada ya, de que los adeudos que resulten pendientes del año de 1934 y primero y segundo trimestre de 1935, se puedan pagar por convenios, celebrados en los plazos que estime convenientes el Departamento de Recaudación de dicho servicio.

Dejar resuelto oficialmente según ya se convino con dicha primera autoridad, que el pago por consumo del servicio de agua por Metros Contadores, se efectúe a razón de 3 centavos por metro cúbico para uso doméstico y amparándose en ello los edificios grandes de apartamentos, oficinas y casas de vecindad o ciudadelas.

Al dejar resuelto este particular, quedarán sin efecto las notificaciones hechas a los consumidores por tal concepto de Metros Contadores, para que vengan a depositar las cantidades que correspondan, entre lo que se viene depositando hace más de año y medio a razón de 3 centavos y lo que la tarifa vigente exige de 4 y 5 centavos.

Dejar definitivamente y oficialmente creada la tarifa mínima para el pago del servicio de agua correspondiente a fincas urbanas que ganen menos de $25.00 con el cánon de $10.00 al año o $2.50 al trimestre, ya que las fincas que tengan esta renta, no pueden de ninguna manera abonar las cuotas actuales vigentes de $20.00 para las rentas que lleguen a $34 y de $40.00 para aquellas cuyas rentas sean mayores de $34.00.

Con esta resolución todos los propietarios que tienen ordenados nuevos servicios sobre esta clase de fincas, podrán acoptarlos y pagarlos religiosamente, ya que les será posible cumplir con dicho deber contributivo.

Y por último, dictar la resolución pedida por el Centro de la Propiedad, que deje sin efecto la aplicación del Decreto-Ley número 1001 recientemente dictado po rel Ejecutivo Municipal, aumentando la cuota que pagan los subarrendadores de fincas urbanas por el Epígrafe número 68 de la Ley de Impuestos Municipales, en su Tarifa Segunda.

La contribución será obligatoria, a cambio de un número de acciones en concordancia con el dinero entregado

Piden que se desglose el proyecto del Banco de todo otro, sea o no de reparto de tierras, y, al mismo tiempo, que se prohiba de modo total la pignoración de las acciones

Acordes con la trascendencia del asunto, los hacendados estudiaron ayer el proyecto de la creación de un banco. Fué durante una asamblea que dió comienzo a las cuatro de la tarde y se prolongó hasta las ocho de la noche. La exposición de los distintos criterios; la forma en que cada exponente defendía sus puntos de vista; el espíritu nacionalista que predominaba, y la elocuencia que se produjo, imprimieron verdadera elevación al acto que nos ocupa. Lo presidía el señor José Manuel Casanova y actuaba de secretario el Dr. Arturo M. Mañas. Era la asamblea general de la Asociación Nacional de Hacendados de Cuba.

El salón estaba lleno por los dueños de unos ingenios y apoderados de otros. Cumplidos los requisitos reglamentarios, el presidente sometió a la consideración de la asamblea el asunto principal para que la misma fué convocada.

Una moción presentada por el señor Raúl Zárraga fué ampliamente estudiada, interviniendo en la discusión los doctores Martínez, Pardo, Camacho, Mesa, Mañas; los señores Ernesto Mendoza Belisario Delgado, y otros distinguidos miembros de la asamblea.

El representante del central «La Francia», Sr. Delgado, propuso una enmienda, la que fué aceptada por el señor Zárraga. La moción de éste—que más abajo insertamos—fué luego aprobada por sesenta y cinco votos contra dieciseis. Tres hacendados se abstuvieron de votar y cinco se encontraban ausentes de la asamblea.

El problema del latifundio y otros que ocuparon también la atención de los asambleístas, fueron aplazados para estudiarlos en próxima junta en vista de que no estaban incluídos en el proyecto del banco.

Aceptando una proposición del Dr. Martínez, la asamblea terminó su laboriosa sesión acordando se incluyan en la orden del día de la general de noviembre, todas las modificaciones que han de hacerse al reglamento de la Asociación.

La moción aprobada por la grande mayoría que arriba apuntamos, dice como sigue:

A LA JUNTA GENERAL DE HACENDADOS

El que suscribe tiene el honor de someter a la consideración de la asamblea la siguiente moción:

Primero: Que se acuerde por la asamblea que esta Asociación está conforme en principio en apoyar el proyecto de banco presentado por el profesor E. B. Schwultz ante la Comisión Nacional que estudia la creación de dicho banco, siempre que el proyecto se modifique en los siguientes puntos que esta Asociación considera esenciales, sin perjuicio de cualquiera otra modificación que el Comité ejecutivo de esta asociación crea necesaria, a saber:

a): Que en vez de crearse el capital del banco mediante un impuesto, se haga por medio de una contribución obligatoria, de modo que los que paguen los fondos necesarios para crear el capital del banco, adquieran en propiedad un número proporcional de acciones;

b): Que se haga una distribución equitativa de las personas que deban contribuir en la forma expuesta anteriormente a la formación del capital del banco, rebajando la contribución que se imponga a la industria azucarera para concurrir a la formación del capital del Banco en una cantidad más de acuerdo con las posibilidades actuales y que podía fluctuar en proporción al precio promedio del azúcar oficial dado por la secretaría de Agricultura;

c): Que respetándose el principio de formación del Consejo de Dirección del Banco, la representación en el mismo sea proporcional a la contribución de cada grupo que venga obligado a contribuir al Banco; pero sin que en ningún caso pueda dominar como mayoría un solo grupo de aquellos a los cuales se ha concedido representación en el Consejo de Directores;

d): Que la creación del Banco sea totalmente independiente de cualquier otro proyecto de legislación ya para reparto de tierras o para otros fines cualesquiera;

e): Que se prohiba la pignoración de las acciones del Banco para evitar que pase al control de otras entidades bancarias, y se establezcan las reglas necesarias para que no puedan acumularse las acciones en forma tal que el Banco resulte controlado por un pequeño grupo de accionistas.

Segundo: Que si las condiciones económicas y financieras de nuestra República lo permiten, se complemente dicho Banco con las disposiciones necesarias para hacer del mismo un Banco de Emisión.

Tercero: Facultar al Comité Ejecutivo de la Asociación para que, de acuerdo con los dos números anteriores de esta moción, proceda a actuar ante la Comisión Nacional para el estudio de la legislación del Banco Agrícola, pudiendo decidir dicho Comité si se solicita o no que el Banco que se proyecta se organice como un Banco de Emisión.

Habana, sept. 9 de 1935.

(f.) Raúl Zárraga.

Detenidos varios políticos por sostener una reyerta

El vigilante 962, L. Herrera, procedió a la detención de Oscar Gross Valdés, de Oficios 7; de los hermanos Jorge y José Luis Córdoba Rodríguez, y Anselmo Llanes, vecinos todos de Baratillo número 9, por haberlos sorprendido en riña, en la esquina de Oficios y Obrapía, ocupándole al primero, un revólver con el cual trataba de agredir a los citados hermanos, a los que había amenazado de muerte.

La riña surgió por una disputa que sostuvieron sobre ausntos políticos.

Como van mejorando nuestros veneros de riqueza

Cuando se viven momentos bonancibles como los que Cuba ha comenzado a experimentar en todos los órdenes de su economía, después del lustro de grave crisis que acaba de padecer, es tarea muy grata al escritor público la de divulgar los datos inequívocos del general renacimiento.

Por efecto de las prolijas calamidades pasadas se había llegado a deprimir de tal modo el ánimo de nuestras clases productoras—comercio, industria, profesiones y trabajo manual—que cuando se habla de la ya cercana normalidad en materia de negocios aún parece obligado que se apele a las comprobadoras estadísticas, pues el recelo de nuestros hombres de empresa está más que justificado en cuanto se refiera a la siembra de optimismo, dadas las terribles estrecheces que les vinieron azotando en los recientes años.

Pero, por fortuna, los discretos cantos de esperanza que en lo presente se puedan formular, al correr de la pluma, tienen base sólida. El tratado y la cuota azucarera han servido, por de pronto, para rescatar el patrimonio nacional de los peligros de una agonía lenta, quizá mortal.

Uno de los índices que testimonian el gran paso de avance que han dado en Cuba las cosas, después de la firma del convenio último que celebramos con Norteamérica, es este que alude a la exportación de manganeso, una de las riquezas del subsuelo cubano poco conocidas, sin embargo de poseer una importancia muy notoria.

Véase en qué grado ha mejorado este sector.

Cinco meses	Libras	Valor
1931	3.165 310	$ 9.671
1932	899,460	» 3,078
1933	.....	....
1934	14.580,836	» 234.194
1935	26.197,745	» 385,424

Esas cifras no parecen necesitar explicación alguna. El crecimiento de los años 34 y 35 denota bien claramente, si se compara con la insignificancia de manganeso que hemos vendido a los Estados Unidos durante el bienio 31-32—porque del 33 no hay datos—la influencia rescatadora que para nuestra preagónica economía han tenido el nuevo Tratado y la ley Costigan-Jones.

Estudiando estos breves cuadros de nuestra vida comercial, se comprende el incansable esfuerzo que está realizando la USEC para asegurar a Cuba un permanente mercado protegido en la gran nación vecina.

Porque, en verdad, la cuestión es de vida o muerte, desde el punto de vista de las conveniencias nacionales.

MEJORAN LOS HERIDOS DEL CHOQUE DE AUTOS OCURRIDO EN CANDELARIA

El lamentable suceso automovilístico ocurrido el pasado sábado en la carretera Central, cerca del pueblo de Candelaria, ha llevado el luto al hogar de una distinguida familia de esta capital: Siberio-Sotolongo.

En el hecho perdió la vida el joven Orlando Siberio Sotolongo, Oficial de Sala de la Audiencia de la Habana, cuñado de la señora Julieta Rodríguez, hermana de nuestro querido compañero en el periodismo, César Rodríguez, Presidente de la Asociación de Repórters de la Habana (Círculo Nacional de Periodistas).

Tanto la señora Julieta Rodríguez, como su esposo, señor Mario Siberio Sotolongo, se encuentran bastante mejorados de las lesiones sufridas en el trágico accidente, así como los demás familiares que viajaban en el automóvil, lo que consignamos con gusto para conocimiento de cuantas personas se han interesado por ellos.

La Comisión de Pensiones de la Revolución aprobó varios expedientes que se tramitaban

En sesión celebrada ayer, por la «Comisión de Pensiones de la Revolución», en el Capitolio Nacional, fueron aprobados los siguientes expedientes de pensiones:

Evaristo Alvarez Paque, 45 pesos mensuales. Ponente, Coronel Baizán.

Armando Fernández Trevejo, 30 pesos mensuales. Ponente, ídem.

Lorenza Duarte Bello, 40 pesos mensuales. Ponente, ídem.

Además fueron distribuídos en dicha sesión 25 expedientes, cuyo dictamen se hará en fecha próxima.

La Dra. Carolina Poncet hará uso de la palabra hoy en el Lyceum en una bella charla

Un nuevo acto cultural del «Lyceum», la prestigiosa colectividad femenina del Vedado, honra de Cuba.

Ocupará la tribuna la doctora Carolina Poncet, que pronunciará una interesante conferencia.

Tema: «El teatro tradicional de Lope: estudio y lectura de Peribáñez».

Hora: las cinco y media de la tarde de hoy, martes.

Acto que promete verse muy concurrido, ya que la doctora Poncet es garantía de un nuevo triunfo para el Lyceum.

C.D. 2016

Cuide usted
su estómago
porque es la base de
su salud
*
Yo padecí también como usted, pero me curó el
DIGESTÓNICO
del Dr. Vicente
VENTA EN FARMACIAS

Arrestado por la Policía un chofer con un auto robado

El cabo 45, Benjamín Rodríguez, con los vigilantes 1835, José Robles y 2661, Andrés Ramírez, que prestaban sus servicios ayer en la perseguidora número 41, en la esquina de Cerro y Palatino, procedieron a la ocupación de un auto que tenía la chapa 14186, marca Packard, y detuvieron al individuo que lo conducía nombrado Octavio Llonin Fariño, natural de Cárdenas, de 40 años de edad y vecino de Salud 195, con noticias, que el expresado vehículo era robado, como se comprobó más tarde.

Expuso Llonin a la Policía, que el expresado vehículo era de la propiedad de José Emilio Obregón, sin que aclarara cómo había llegado a su poder.

La chapa se pudo conocer que pertenece a otro vehículo propiedad de Roberto Portuo, ex-vigilante de la Policía Nacional, que fué separado del Cuerpo, por ser persona desafecta al actual Gobierno.

Presentado el detenido ante el Juez de Instrucción de la Sección Cuarta, dicha autoridad ordenó su ingreso en el Vivac por todo el tiempo que señala la Ley.

FARMACIA
DROGUERIA
DE
"JOHNSON"
DE TURNO LOS LUNES
Obispo Nº 30 TELEFONO-A-2129.

LA MAYOR
35 EDIFICIOS
700 EMPLEADOS
SARRÁ
DROGUERIA
ABIERTA TODOS LOS DIAS
TODA LA NOCHE LOS MARTES
A-8026 A-3641

FARMACIAS de turno hoy

MARTES

HABANA

Antonio M Lanzcano (Manrique) 7 .. .. M-4231
Ave. Menocal y E. Villuendas U-7070
Ave Menocal 59, esquina a Estrella U-4000
Ave. Menocal (Infanta) 131 . .
S. Ignacio esq a Empedrado M-4266
Carlos III y Oquendo U-6830
Ave Simón Bolívar y A. M. Lazcano M-5229
Ave. República (San Lázaro 202 .. .. A-7578
B. Masó, (Escobar) y M. Gorgas M-5020
Compostela 163 .. .. M-8821
E. Palma (Consulado) y Colón M-5410
E Villuendas y Oquendo .. . U-6841
Gral Aguirre (Animas) 1 .. M-5557
Gral. Alemán, (San Nicolás) y Rayo U-7097
Gral. Carrillo, (San Rafael) 170 .. ..
San Miguel y Lealtad U-6743
Máximo Gómez (Monte) 162 A-9898
M. Gómez entre Romay y San Joaquín M-4123
P. Gómez (Corrales) y Cienfuegos M-4819
Príncipe 19 .. .. U-7097
Rafael M. de Labra y Barcelona M-4517
Rafael M de Labra (Aguila) 180 .. .. M-5353
Ruiz de Luzuriaga (Vives 139
República del Brasil (Teniente Rey) 41 .. .. A-1106
Salud y Gervasio U-2507
San José 122 .. .. U-2507
Tejadillo 38 .. .. M-5272
Zenea (Neptuno) 59 .. .. .. M-4170

VEDADO

Ave de España (Calle 17) 53 entre J e I. F-6092
Ave. España (17) 453 .. .. F-6193
Calzada y 10 .. .. F-6262
23 No. 257 .. .. F-4044
23 No. 381 .. .. F-6127
Zapata y B F-6007

VIBORA

10 de Octubre 444 y Chapelín I-7289
10 de Octubre 600 .. .. .. I-7581
Carretera de Managua y Vaciente I-5342
San Francisco y Lawton .. . X-2326
Santa Catalina y Luz Caballero I-7474
Tejar 16 (R. Lawton) X-2313

JESUS DEL MONTE S. SUAREZ

10 de Octubre y Santa Emilia I-4473
San Leonardo y Flores 7466
10 de Octubre y Municipio . X-1717

LUYANO

Calle 11 y R de Cárdenas (R. Batista) X-2525
Concha 238 B .. ..

CERRO

Calzada del Cerro 599 esquina a Patria M-5136
Churruca 16 .. .. I-7440

NOTA.—Este grupo deberá prestar servicio público todo el día y toda la noche de los domingos siguientes: Enero 13, Febrero 24, Abril 7, Mayo 19, Junio 30, Agosto 11, Septiembre 22, Noviembre 3 y Diciembre 15.

HABANERAS *por M. R. de Fontanills*

LA MODA ACTUAL

PATRON NUMERO 939

Este patrón incluye dos interpretaciones de una blusa y una falda sencilla y chic. Una de las blusas lleva cuello y corbata, llegando hasta más abajo de la cintura.

Se puede hacer en tela de dos colores contrastantes para que se vea mejor. La otra más corta se puede hacer con o sin mangas y se caracteriza por una chorrera plegada que se puede hacer de tafetán para usar con una falda de crespón.

Las tallas en que puede pedirse son desde la catorce a la veinte y de la treinta y dos a la treinta y ocho.

EXPOSICION DE UNIFORMES

A principio de curso es cuando las niñas deben asistir a clases con los nuevos uniformes. La exposición última celebrada en los amplios salones de **El Encanto** abarcaba toda la completa habilitación escolar, desde el uniforme de gala hasta los zapatos.

Realmente, **El Encanto** ha hecho un alarde del gran surtido que tiene en todo lo relacionado con los uniformes de colegios, lo mismo para niñas que para niños. El corte y la confección de todo lo que sale de esa casa puede garantizarse como lo mejor, estando especializados en cada estilo sin omitir detalle, siendo todo también de la mejor calidad.

También entra en las habilitaciones de colegio la ropa interior que se compone de todas las piezas personales así como las de cama y toallas para los internos. El día nueve empezarán todas las clases en los colegios y sólo quedan seis días para hacer sus encargos.

NOTAS DE PARIS

La exposición de pintura italiana que se efectúa ahora en París ha sido la inspiración de algunas modas medioevales y del Renacimiento, resultando menos importantes de lo que anticipamos.

Esta tendencia se nota principalmente en las chaquetas con paneles o largas, de estilo medioeval, amplias, con voluminosas mangas obispo y sin cuello alguno. Este estilo se ve tanto en abrigos para de día como de noche y en pieles también, haciendo **Rochas** la versión más interesante en un abrigo de tarde en lana bouché peludo en colores vivos.

Esta casa, como también **Heim**, presenta justillos amplios en forma acampanada, confeccionados sobre líneas auténticas de pieles de pelo corto o paño con adornos de zorro en las sisas, siendo la manga de terciopelo o lana haciendo contraste.

Otra sugestión de los primitivos italianos se ve en el desarrollo de la línea que acentúa las caderas y el vientre con adornos de bolsillos drapeados. **Dilkuska** da un toque moscovita a sus trajes de estilo Renacimiento inspirándose en los trajes rusos de la época.

CONSEJOS DE BELLEZA

Ninguna mujer, por bella que sea, lucirá bien con el pelo blanco. La que desee tener un aspecto agradable y digno de llamar la atención debe ocultar sus canas con el nuevo tratamiento que emplea **Madame Lucie Biedak** en su salón de belleza de Neptuno 199.

Allí puede también hacerse una limpieza de cutis con las cremas que dicha profesora fabrica y que, enseñadas por ella a usar debidamente, logran al poco tiempo obtener un resultado maravilloso.

Madame Lucie Biedak ofrece el primer tratamiento gratuito con sus cremas, haciendo una rebaja considerable por el primer set que se le compre.

MARINA

Reverbera el sol, la arena
es como áscua encendida,
y un esquife
rasa veloz sobre la mar tranquila.
La brisa es como seda
sobre la piel tostada del bañista,
que en el agua chapotea,
se hunde, flota, se desliza
y hace cabriolas al aire
con un alarde de exhibicionista.
Las velas son notas blancas,
como gaviotas que en el mar se agitan.
El cielo, de un azul claro,
sirve de fondo a la policromía
de los útiles de playa
y las nubes que se irisan.
El festón de la costa es a manera
de bordado de figuras y enigmas.
No se piensa en nada... Todo es sosiego,
naturaleza muerta y retoñar de vida...

José Raúl López Goldarás.

MENU DEL DIA

Almuerzo	Comida
Fruta bomba natural.	Cantaloup.
Col con natas.	Sopa de menudos.
Filete en salsa negra.	Frituras de arroz.
Ensalada de tomates.	Pollo frío con jalea.
Cake con limón.	Pastel de manzana.

DIARIO DE LA MARINA — Departamento de Patrones
Habana.

Incluyo $0.20 Cts. en sellos de Correo para que me envíe el patrón No. tamaño No. que ustedes despacharán a la dirección que indico abajo lo más pronto posible. Si demora más de treinta días tendré derecho a que me devuelvan el dinero.

Nombre — — — — — — — — — — — — — — — —

Dirección — — — — — — — — — — — — — — —

— — — — — — — — — — — — — — — — — — — —

Debido a la gran cantidad de pedidos que diariamente recibimos y para simplificar el trabajo y el más rápido despacho de los Patrones, rogamos observen las siguientes indicaciones al pie de la letra: Los pedidos deben hacerse solamente por correo, adjuntando en sellos de correo o giro postal el importe de cada Patrón que es de VEINTE CENTAVOS.

Se demora de quince a veinte días en hacer la entrega del Patrón, el cual despachamos por correo a la dirección que se nos indique. No tenemos los Patrones aquí. Estos nos los envían de los Estados Unidos de acuerdo con nuestro pedido.

"¿Días difíciles para mí?... ¡Se fueron para siempre!"

EVANOL

◆ "Cuando recuerdo cómo sufría yo durante los días inevitables, siento una enorme gratitud hacia Evanol, pues comprendo que este nuevo producto es una verdadera bendición para todas las mujeres".

◆ Esta no es la expresión de una sóla dama. Es la experiencia de miles y miles que ahora pasan tranquilas y contentas, sin dolores ni molestias, los días inevitables de cada mes. Evanol es un producto creado expresamente para las damas. No altera el natural y necesario proceso femenino.

◆ Pida Evanol en cualquier farmacia. La cajita de 10 tabletas, 30¢; el envase de prueba con 3 tabletas, 15¢.

MATANCERAS (Por MANOLO JARQUIN)

EL BAILE DEL SABADO.—O la fiesta del Sweepstakes.

Podría así denominarse, porque fué su organización, con el solo objeto de invertir en talonarios, cuanto se recaudara en el baile, después de cubiertos los gastos.

Un acrecentamiento de la venta de esos boletos, y una forma sugestiva de atraer al público para adquirirlos.

Contratada la orquesta de los hermanos Castro, era éste por sí solo, incentivo poderoso para que invadiera aquellas salas del Casino Español, la juventud elegante matanchera, y aunque no fué la concurrencia de esas que congestionan y abarrotan el salón, puede decirse que fué numerosa, y fué selecta y escogidísima.

Las principales figuras de nuestro smart, todo lo que en Matanzas vale y brilla, allí estaba en la fiesta, dando realce a ella, y contribuyendo a la vez a esa obra humanitaria, hermosísima, que realiza la Asociación Cívica de Beneficencia, que tiene en Matanzas como delegado al señor Juan B. Quirós, y como presidente del Comité local al Dr. Miguel A. Beato.

Distribuídos los billetes de entrada, entre los Patronatos de los Asilos de la Beneficencia, de Casals, y de Santa Ana, fueron las damas y caballeros que integran éstos los encargados de colocarlos.

Pero fué la mayor venta en la puerta.

Porque sobrepasó a cuantos cálculos se hicieron y a cuantas esperanzas se abrigaban.

Cuando llegué al Casino pasadas las once, tocaba la orquesta de los hermanos Castro un fox y éste, como todos los otros que figuraron en el programa, tuvo que ser repetido a los insistentes aplausos de los bailadores.

Presentábanse los profesores del afamado conjunto musical habanero con unas americanas color violeta y pantalón de lana gris.

Muy elegantes esos trajes.

De incomparable cachet.

Hasta las cuatro de la madrugada, hora avanzadísima, se bailó en los salones del Casino sin que decayera un instante la alegría ni se entiviara el ardor de los bailadores.

Esta fiesta del Sweepstakes, como propiamente la he llamado, es una propaganda más que se hace a esa feliz iniciativa de la Asociación Cívica de Beneficencia.

Adquiriendo esos boletos, que sólo valen dos pesos se adquiere el chance de obtener premios que por ese precio no se obtienen en ningún otro juego de azar.

Y adquiriendo esos boletos, se alivia la miseria de esos viejecitos de Santa Ana, que ayunos de todo medio de vida, han encontrado allí, un refugio acogedor y el diario alimento para esperar la hora en que han de ser llamados al eterno descanso.

Adquiriendo esos boletos, se ayuda al sostenimiento de ese Asilo de la Beneficencia, que es crisol en que se funden las madres del futuro, las mujeres que educadas al conjuro de la rectitud, del honor y del amor a Dios, serán las guías de los hijos que den a la Patria.

Adquiriendo esos boletos, saben los matanceros que ponen su grado de arena para que esos cincuenta muchachos recluídos en la Quinta de Félix Torres, sean en el mañana los soldados del deber, las columnas de nuestra República, los padres que engendren cubanos dignos, ciudadanos íntegros, hombres que salven la nacionalidad.

He ahí la obra de la Asoliación Cívica y he ahí, lo que es ese Sweepstakes, que respaldado por hombres de la reputación de un Raúl de Cárdenas, de un Alejandro Herrera y Arango, de William Campwell, de un Eugenio Sardiñas, y un Juan Quirós y un Miguel Beato en Matanzas, dan a esos boletos de las carreras de caballos de Vermont Park, una seriedad y una garantía indiscutibles.

Cuantos nieguen su concurso a esta obra hermosa, cuantos vean con frialdad e indiferencia esta humanitarísima iniciativa, serán vistos por Dios con desagrado, porque entraña el Sweepstakes, sólo caridad, sólo amor al prójimo, sólo alivio a los desvalidos y a los desheredados de la fortuna.

Pero volvamos al baile que reseño en esta nota, y como su mejor elogio, demos una relación de nombres, en que se condensa todo lo que es en Matanzas elegancia, es distinción, es prestigio y gala de su sociedad.

Iniciaré la lista con la figura prestigiosa de una dama, que es líder matancera la más destacada, en todos los órdenes: la señora María Dolores Núñez de Beato, la esposa de ese médico insigne, que entraña en la actualidad como ningún otro hijo de la Atenas, la filantropía, y aquel apostolado que ejercieran Domingo L. Madan, Antonio J. Font, y ese José M. Casals, fundador de la Beneficencia, cuyo nombre se ha dado recientemente al nuevo Asilo para Varones, de la Quinta de Wilson.

Radiante de elegancia y de belleza, María Luisa Bidopia de Guiteras, y como siempre desplegando el lujo de una toilette impecable, la gentil señora de Botet, née Amparo Araña.

Anita Colosía de Cossío, Ariela de Ximeno de Quiroga, Dolores Navarro de Marcos, Dolores Batista de Cabañas y Cuca Leiva de Artamendi.

Esther Menéndez de Font, una de las figuras más gentiles que pasean hoy por nuestros salones.

En torno a ella, en una de las mesas más animadas del buffet, vimos a la siempre airosa y siempre bella Blanca Luisa Vallice de Fernández Taquechel; a Esther Gener de López de Villavicencio, en quien se encarnan la gracia y la distinción, a Margot Menéndez de Oliva; a la señora de Enrique Blanco, tan interesante y Esther Escobar de Araña.

Señoras Blancas Castañer de Horta, Margarita Cintas de Quintana, Nena Valdés Cartaya de Benavides, Lolita Solis de Villabella; Chiquitica Carballo de Díaz y María de las Virtudes Alonso de Pérez; señoras Clara Alayón de Revilla; Nena Beerride de Haza; Marina Peralta de Cruz; Rosalinda Fernández de Tuñón.

Alicia Paniagua, la gentilísima dama, que ha vuelto a realzar los salones de la sociedad de Matanzas, donde tanto brillara en sus años de soltería.

Vestía de negro, tres chic.

Una figura respetable, de una idealidad suprema, saludé en la fiesta: la señora viuda de Argilagos, Didima Guerra, de gran familia camagüeyana.

Sobre un cútis que el nácar y el rosa proclaman aún juvenil dá marco de nívea pureza, una cabellera de aquella blancura infinita, de la desdichada reina mártir de los franceses.

La señora viuda de Argilagos, cual otra María Antonieta, es figura de romántica idealidad.

Y cerraré la relación de las señoras con el nombre de María Pepa Catá y Menéndez, la joven e interesantísima esposa del doctor Alejandro Herrera y Arango, el Director de los Sweepstakes.

Matancera esa dama, es hija, de aquel Joaquín Catá, que fué hacendado de los que formaban la pléyade de los Castañer y los Baró, de los Galíndez y los Bellido, de los Soler y los Pelayo, flor y nata del capitalismo de aquella época.

La señora de Herrera, que abandonó muy joven —niña casi— esta ciudad, frecuenta ahora con su prima la señora de Horta, nuestras fiestas y nuestras diversiones.

Y a la jeunesse en este párrafo.

En primer mención Amparito Díaz Pardo a la que ví del brazo de Humberto González, el apuesto y caballeroso hijo del Superintendente del Ferrocarril de Hershey.

Otra parejita gentilísima Caffie Arche y Segundito Botet, que valsaban a merveille.

En animado party Yuya Horta y Lorencito Parra, Nena Cossío y Laureano Alvarez, y Fina Villabella y Tato Duque de Heredia.

En pareja con Tony Alba, el hijo del Presidente del Casino, esa belleza matancera que se llama Consuelito Díaz Pardo.

Nenita Bonera y Gustavo Gatell, Teté Cabañas y Pino Bretos, Dulce Velunza y Monsieur de Kustanoff, Hipatía Vitier y Agustín López Llorens, y Lupe Cossío y José Adolfo Macau.

Isa Heydrich y García, que viniera expresamente desde la Habana, para asistir al baile de los Sweepstakes.

La encantadora Isa, que es aurora para nuestros salones, comienza a presentarse en fiestas y diversiones, donde reina tanto por su belleza, como por su gracia y sus simpatías.

Era de las figuras más celebradas del baile.

En pareja con Chongo Urquiza, otra espiritual figulina de nuestro smart: Teresita García Polanco.

Y muy charmantte, Mercedita Díaz Pardo.

Podría continuar dando nombres y más nombres hasta ocupar toda esta plana del DIARIO DE LA MARINA, pero otros temas reclaman la atención del Cronista y voy a cerrar esta reseña con una flor, que será su mejor perfume y su aroma de mayor fragancia: María Luisa Cossío, una de las tres perlas que forman esa trinidad a la que mi pluma ha denominado las Princesas de Borbón, por su gran parecido con las hijas de los ex-soberanos hispanos.

Manolo JARQUIN.

POST-MATANCERAS.—En una sola nota.

Trataré así, los otros temas, que para que no pierdan su actualidad deben tener hoy cabida en esta correspondencia.

Una felicitación primero.

Para Sergio Barrientos, el Ingeniero Segundo Jefe de Obras Públicas del Distrito, que estuvo ayer de días.

Fué el santo también de Sergio Byrne, el segundo de los hijos del poeta de la guerra y Sergio Romero, Sergio Brunet y el gran periodista Sergio Carbó.

Para el doce de octubre han sido fijadas las bodas de una señorita tan interesante como Carmen Rosa Haza, la hermana del Director del Hospital de Homicultura y el joven Enrique Arizmendi.

Diré en este párrafo a las amistades de la señorita Lagueruela, que su estado aunque de gravedad aún, es más satisfactorio.

Para visitarla en junta de médicos vino expresamente desde la Habana, el doctor Inclán, que aprobó en un todo cuanto hiciera el doctor Tapia y los otros galenos que la asisten.

Acompañando a los familiares de esa enferma, y a su prometido el Gobernador de la Provincia doctor Delgado, visitan constantemente la Clínica Matanzas, las familias más distinguidas de esta sociedad.

Una grata nueva daré aquí, que por tratarse de dos matanceros han de ser recibida con verdadero interés.

Mis buenos amigos Jesús G. Menocal y Raúl Cuninghan acaban de constituír la Editorial Social, estableciendo sus oficinas en el elegante «Sevilla Biltmore», la famosa hostelería habanera que se reabre pronto. Una de las actividades de la nueva Empresa, será editar una revista mensual a todo lujo que se llamará «Social», para continuar las glorias de la inolvidable revista de Massaguer, que se dejó de publicar en agosto de 1933.

Menocal y Cuninghan, Presidente y Tesorero de la editorial, han nombrado Director ¿qué mejor selección? del nuevo «Social» a Conrado W. Massaguer, que fundara la primera revista en 1916.

El primer número con fecha de septiembre, está al salir de los talleres de Seoane y Fernández ,con estupendos grabados de Gutiérrez. El cuaderno constará de sesenta y ocho páginas en inmejorable papel y colaborarán en él, Villy de Blanck, Hernández Catá, Luis de Oteiza, Luciano Franco y Carolina Poncet. Como agente en Matanzas, de «Social», que costará veinte centavos, ha sido nombrado nuestro querido amigo José Manuel Martínez.

RECETAS DE COCINA

Col con Nata

Se salcocha la col con sal hasta que se ablande, dividiéndose en pedazos de regular tamaño. Se pone al fuego dos cucharadas de mantequilla, se revuelca la col, sazonándose con pimienta, nuez moscada y sal y cuando se haya revuelto todo se le agrega dos cucharones de nata con leche y perejil picado, cocinándose a fuego lento hasta que se seque.

VARIOS HERIDOS GRAVES EN UN ACCIDENTE AUTOMOVILISTICO

CHAPARRA, Septiembre 9—DIARIO. Habana.—Un auto que manejaba Carlos Alvarez y era ocupado por José Romero, Mario Tolosa, coronel Luis Lora, Victorino Peña y José Feria, fué lanzado contra un árbol por otra máquina guiada por César Peña, que venía detrás. El auto quedó totalmente destrozado. Romero y Tolosa resultaron heridos graves y los demás con carácter menos grave.—CORRESPONSAL.

AL MARGEN DE LA HISTORIA

UN CHISTE DE LA DUQUESA DE FLORENCIA

Lo cuenta Freud Y debemos creer al sabio profesor alemán que, con sus teorías, notables por todos los conceptos, supo revolucionar el mundo científico.

Napoleón, ansioso de gloria, triunfador, prepotente, se hizo coronar rey de Italia. Hubo en este gesto del César una manifestación más de su extraordinaria megalomanía, unida a su amor secreto hacia su verdadera patria. ¡El era italiano! Su apellido lo proclamaba así: Buonaparte. Y aunque, por razones políticas, defendía bravamente su origen francés—algunos historiadores llegaron a darle prestigios nobiliarios de la vieja Francia—sentimentalmente era italiano, italianísimo.

No obstante, cada vez que podía zaherir a sus paisanos en público, lo hacía. Así, trataba de borrar de la mente de los demás la idea terrible de su verdadera nacionalidad.

Sometido el reino de Italia a la fuerza poderosa de los ejércitos napoleónicos, sólo pensó en el acto solemne y trascendental de su coronación. Con verdadero lujo de detalles se efectuó esta ceremonia imponente. Revestido con todos los atrides la realeza, una buena mañana—transparente mañana ungida por el sol—colocó sobre sus sienes la corona italiana. Cañonazos. Desfiles militares. Recepciones. La nueva y vieja nobleza se inclinaron ante él. Los pueblos acudían a rendir pleito homenaje al poderoso monarca. En aquellos días, Napoleón era un dios... (Simón Bolívar, presenciando aquella ceremonia que calificó de «innoble despojo» tuvo la clara visión de su luminoso futuro de libertador de pueblos).

La duquesa de Florencia ofreció un gran baile al nuevo rey. Casacas. Condecoraciones. La cinta roja de la Legión de Honor cruzando los pechos bizarros de los mariscales. Música. Napoleón, silencioso y adusto, tomaba parte en la fiesta. De pronto, dirigiéndose a la duquesa, dijo esta frase terrible—en italiano.

—Todos los italianos bailan muy mal.

La egregia señora palideció; pero haciendo un alarde de su ingenio, repuso rápidamente:

—No todos, Majestad; pero «buena parte».

En aquel momento, el poderoso emperador de Francia y rey de Italia danzaba con la gentil duquesa, y las últimas palabras de la ilustre patricia, dichas en italiano correcto, expresaban el verdadero apellido de Napoleón.

Y el César tuvo que sufrir, resignadamente, aquella riposta aguda, cruel y terrible de recibir un insulto de suaves y perfumados labios de mujer. Y, reprimiendo su cólera, dibujó una amplia reverencia—aquellas reverencias que le enseñara Talma—y dejó plantada en medio del salón a la altiva duquesa de Florencia.

J. S. A.

COMPRABA VOTOS

Isidro Garidad Dubrocá de la Cruz, vecino de San Nicolás número 45, acusó a Andrés Serrano Pinillos, de Animas 100, de estar comprando votos, ocupándosele dos cédulas electorales.

El detenido negó los cargos, siendo puesto en libertad.

A TRAVES DE LA VIDA *por Héctor de Saavedra*

LA AUDACIA Y LA FORTUNA

Potemkin fué el hombre más afortunado y original que hubo en su siglo. Sin ser más que un simple cadete de guardias tuvo la fortuna de llamar la atención de la emperatriz Catalina II de Rusia. Era bien parecido, emprendedor y ambicioso, llegó a ser el favorito de la emperatriz y a dominar a esta poderosa mujer a quien los Orloff habían podido amedrentar, pero no subyugar. Ninguna notabilidad histórica llegó a ser más maravillosa, o por decirlo así, más fantástica, que este célebre aventurero.

Entre las varias opiniones que versan sobre el origen de la fortuna de Pontemkin, merece citarse, por su singularidad, la que sigue. No obstante su inverosimilitud se puede muy bien creer que será verdadera, porque en Rusia las cosas más imposibles son siempre las más probables.

Estando vistiendo cierta mañana a la emperatriz Catalina una de sus camareras, y como lo hiciera con una lentitud y taciturnidad no acostumbrada, extrañada la emperatriz le preguntó qué le ocurría.

Las afligida doncella, entre suspiros, lágrimas y congojas, puso en conocimiento de la Emperatriz que ella tenía un hermano, cadete de Guardias, que no había podido ver a S. M. sin adorarla, y habiendo empleado en vano todos los medios posibles para llamar su atención, estaba enamorado perdido de ella, aunque sin esperanzas, y había hecho la locura de sacarse un ojo, creyendo que así se fijarían en él, alguna vez, las miradas de Catalina.

Esta, al pronto, se rió mucho; pero luego quedó pensativa, y después de algunos instantes de reflexión dijo a la camarista:

—¿Qué trazas tiene tu hermano?

—Es el más hermoso cadete que hay en el regimiento.

—Me alegro mucho—prosiguió Catalina—ocultando con una aparente indiferencia su efectiva satisfacción; hazle venir, porque quiero verle.

Al día siguiente el cadete de guardias fué introducido en el gabinete particular de la Emperatriz, y, arrodillado ante ésta, supo defender el pleito de su amorosa pasión, con tal habilidad y dulzura que Catalina le mandó levantarse, le acompañó hasta a puerta de su cámara y dándole a besar su mano, le dijo:

—Orloff no ha conseguido tanto.

Muchos escritores han consignado que Orloff, jugando al billar con el cadete Pontemkin, fué quien le sacó el ojo hiriéndole casualmente con el taco; otros, entre cuyo número se halla Monsieur de Segur, opinan que él mismo se lo extrajo para hacer que desapareciera una fastidiosa catarata que lo afeaba.

Pontemkin se mantuvo en el puesto encumbrado. Nunca amó de veras a Catalina, ni ésta le profesó, por mucho tiempo, su cariño. Unidos ambos por el genio más que por la ternura, ni uno ni otro se guardaban fidelidad.

Leyendo un libro muy curioso sobre la influencia de los Orloff en la política de Rusia, me he encontrado esos datos que estimo de mucho interés para todos aquellos que sueñan hacer fortuna con su linda cara. Si esta clase de estudios no les aburre, les endilgaré, el día menos pensado, la historia del poeta anónimo de Polonia; pues no es cosa que yo me pase la vida escribiendo diariamente sobre cosas que de tan sabidas se tienen olvidadas.

Dr. Manuel Costales Latatú
CIRUGIA ABDOMINAL
Especialidad: ENFERMEDADES DE SEÑORAS
Prado 98. — Lunes-Miércoles-Viernes.
Telfs. M-3472. F-4806. — 3 a 5 p. m.

CRUCIGRAMAS

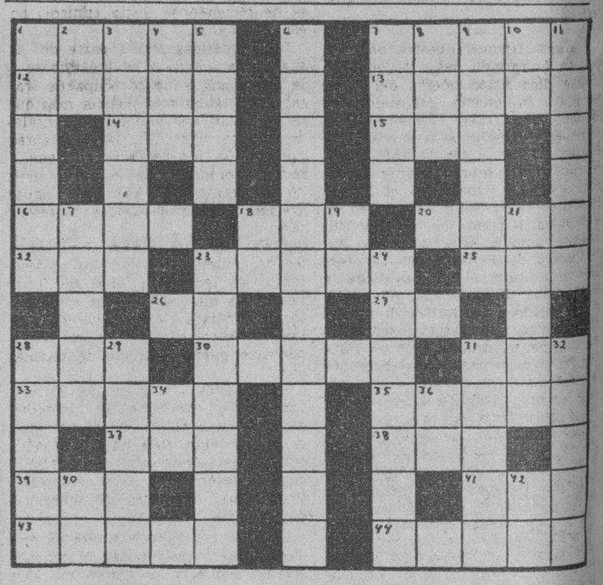

HORIZONTALES

1.—Patriarca de Israel, hijo de Isaac y de Rebeca.
7.—Cierto árbol terebintáceo, de madera muy sólida y hoja venenosa.
12.—Instrumento de agricultura.
13.—Tercer intestino delgado, que une el yeyuno con el ciego.
14.—Hogar.
15.—Personaje bíblico, célebre por su paciencia y piedad.
16.—Mamífero roedor.
18.—Amarra.
20.—Tiempo del verbo andar.
22.—Artículo.
25.—Vocal (pl.)
26.—Río de Suiza.
27.—Cierta hiedra de la China.
28.—Verbo sustantivo y auxiliar.
30.—Río de Francia y de Alemania.
31.—Nombre femenino.
33.—Patriarca hebreo hijo de Abraham.
35.—Aleación de cobre y cinc.
37.—Pintor español.
38.—Río de la Siberia occidental.
39.—Cólera.
41.—Sobrino de Abraham.
43.—Cada uno de los signos representativos de los sonidos de un idioma.
44.—Persona pequeña.

VERTICALES

1.—Ave zancuda del Brasil parecida a la grulla.
2.—Terminación de infinitivo.
3.—Gorro revestido de pez, goma, amoníaco y vinagre para la tiña.
4.—Composición poética.
5.—Metaloide.
6.—Descripción de las piedras antiguas grabadas.
7.—Pez.
8.—Puerto del Perú.
9.—Natural de Tebas.
10.—Voz que se usa repetida para arrullar a los niños.
11.—Persona muy pequeña (pl.)
17.—Cordillera de la América meridional.
18.—Contracción.
19.—Prefijo.
21.—Pariente.
23.—Antigua provincia de Francia.
24.—Nombre vulgar de una especie de leopardo.
28.—Parecido a otro.
29.—Ciudad de Marruecos.
31.—Apunta.
34.—Terminación de infinitivo.
36.—Igual al 19.
40.—Nota musical.
42.—Sobre (en inglés).

Solución al Crucigrama anterior

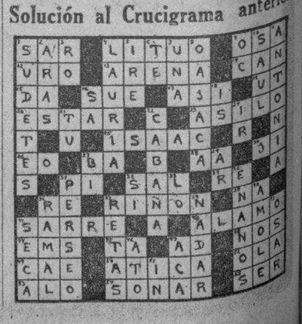

Lea AVANCE todas las tardes. Dirigido por José I. Rivero.

M.E.C.D. 2016

CORDIALIDAD DE LOS BLANCOS Y LOS NEGROS

EL doctor Martínez Bravo —culto Presidente del Club Atenas, hizo en estos días por medio de la prensa, unas declaraciones de defensa de la raza de color, con motivo de una hoja suelta, que lanzada por un falso «Comité Civil Militar Pro, Derechos del negro en Cuba»— llegó al dicho Club Atenas, en sobre oficial de la Secretaría de Defensa, con un sello que dice: «Séptimo Distrito Militar».

Y la maquiavélica hoja suelta, enseñadora perversa de la incitación a la contienda fratricida en Cuba, con la tan decantada diferencia de argumentación, hace lanzar al doctor Martínez Bravo, una queja que es como lamento de añejos dolores, contenidos en los repliegues de un espíritu dolido, a fuerza de escanciar injusticia e ingratitud.

¿Por qué así? ¿Por qué el ataque dado a los hombres políticos?

El doctor Martínez Bravo a este respecto dice: «Los políticos que tanto han coqueteado con la opinión popular, alardeando de rectificación en los procedimientos, esos procederes, algunos de los cuales han iniciado zalameras atracciones y promesas al negro, no han tenido en esta ocasión una palabra oportuna, que abonara la veracidad de sus propósitos. Desaprensivos e insinceros, los políticos se han mantenido en un silencio reprobable y el negro debe inferir, por esta experiencia, la atención que puede esperar de ellos para sus justas reivindicaciones».

Nos parece norma esencial y alta que el Club Atenas, representación brillante del elemento de color, circulo cultural que como exponente de la superación del negro cubano, levanta su airosa flámula de magnífica evolución intelectual y de triunfos revolucionarios sociales, salga a la palestra, por derecho de reconocida capacidad a establecer una concreta especificación del limpio y puro proceder de la virtuosa raza, que día a día da a los blancos de Cuba y a los blancos del mundo, un emocionante ejemplo de sus copiosas facultades intelectuales y de lo que puede la voluntad del hombre enfilado en las rutas de la civilización. Pero queremos hacer llegar al pundonoroso doctor Martínez Bravo, nuestro sentimiento, por el modo de ofrecer su queja a la sociedad cubana.

Su mentalidad sobria y razonable, parece hallarse en error respecto a la ideología del político blanco en relación al político negro. Y parece también desconocer los sensibles lazos hermanos, azules de tan puros, que unen el corazón del negro y el blanco de Cuba, cuando tejen política. No hay lid social que más intrigue o desuna, que la compleja lid de tejer política. Y a usted puedo asegurar amplia y desenvueltamente que los políticos blancos y negros de Cuba, se entienden de verdad, cuando son del mismo patio y del cercado mismo. (De igual partido).

Y ahora fijemos nuestra observación en el mundo del Arte cubano. ¿Qué dice usted acerca del rasgo del poeta millonario, del malogrado Sánchez Galarraga, tomando una noche de la mano a la maravillosa Eusebia Cosme y presentándola como una gloria mundial, ante la absorta sociedad cubana en el Teatro de la Comedia? ¿Qué dice usted de la acogida que en los círculos culturales, como el «Lyceum», Pro Arte, Círculo de Bellas Artes, se otorga siempre que a ellos se llega, a esa lostaba Eusebia, la más estupenda decidora folklorista de cantos afro-cubanos, que pronto paseará sus triunfos por el mundo entero? ¿Qué dice usted de la mágica acogida, que la sociedad cubana —en su mayor parte blanca— hiciera a Zoila Gálvez, la gran Zoila, en su última presentación en uno de nuestros teatros? Y ayer mismo en el concierto de Lecuona en el «Auditorium», no fueron los más delirantes aplausos los que rindió la sociedad habanera a una preciosa mulata, cascabel brujo de esencia africana, que se llama Rita Montaner? La Montaner en «El Esclavo Libre», nos llegó muy adentro, en vibración de reliquia patria. Y acaso «Bola de Nieve» no recorrió incansable, todos los planos del escenario, siendo un continuo exponente de lo que el Maestro Lecuona aprecia en su discípulo?... Graciella Santos, la fina soprano mestiza; David Rendón, suelto pianista; Virgilio Diago, solista del violín; Roberto Ondina, flautista mago; Amalia Martos, pulposa fruta oriental, y la ambareña Coalla, la alondra que escogió Lecuona para número final... (todos elementos de la raza de color) no fueron acaso mimados por la devoción lírica del distinguido público congregado en la sala del «Auditorium»?

¿Qué decimos del gesto del insigne Lecuona, gloriando y reconociendo el valor artístico de su gente de color? Queremos hacer llegar al doctor Martínez Bravo la sincera impresión —que lave sus recelos y cure sus rasguños espirituales— de cuanto sabe querer el blanco de Cuba a su hermano el negro, cuando el negro lo merece.

Lucila de CASTRO.

Septiembre 2 de 1935.

DE FIESTA TODA LA NOCHE
Bebiendo y Comiendo

En su Escritorio al Día Siguiente... Temprano y Contento... Se Siente Como Nuevo

Buen semblante...cabeza despejada...estómago asentado

Si desea usted algo que le alivie las indisposiciones y el malestar de estómago en menos tiempo que los remedios caseros ordinarios, tome un poco de BiSoDoL en un vaso de agua. ¡Se convencerá de que en menos de 5 minutos alivia las indigestiones, los gases, las acedías y el malestar que frecuentemente resulta de comer y beber! En todas partes se están substituyendo los anticuados remedios con esta admirable preparación que corrige el malestar de estómago al instante.

Además, no se conoce nada que mantenga el aliento tan fresco ni tan puro. Un vaso de agua con un poco de BiSoDoL todas las mañanas al levantarse, basta para neutralizar el exceso de ácidos formados en el estómago y que son la verdadera causa del mal aliento. BiSoDoL asienta el estómago, y la sensación de frescura que produce en la boca todo el día, le indica a usted que su aliento está deliciosamente puro. Pruebe el BiSoDoL ahora mismo si desea buena digestión y aliento fresco y puro todo el día. Quedará muy complacido de los resultados.

B112

BiSoDoL

SOBRE EL METODO JORRIN

He leído con atención el artículo publicado en el DIARIO DE LA MARINA del domingo 4 de Agosto, titulado «Racionalidad del plan de Inglés del Dr. Sorzano Jorrín» por el Dr. Gabriel Calafell Bau, y me creo con el deber de decir algo a favor del Método de inglés que ese señor señala, y defiende, por estar autorizada para poderlo hacer.

Como el señor Gabriel Calafell, defiendo con todo el calor que debo hacerlo, el sistema Jorrín, no por ser del Dr. Jorrín, sino porque es el verdadero, el único, por el cual se puede llegar a un fin, o mejor dicho a la adquisición de una pronunciación correcta del idioma que se está aprendiendo.

El sistema «Fonético» o «Directo» que es el que emplea el Dr. Jorrín para la enseñanza de Inglés, se usa en el mundo civilizado, tanto en la «Universidades», como en las escuelas elementales para la enseñanza de lenguas modernas, y la «Junta de Educación» de Inglaterra, no se cansa de recomendar como «único», en esa enseñanza.

La «Fonética» forma parte de la gramática como lo es la sintaxis y la etimología y no se ocupa de tratar de ninguna otra ciencia más que de estudiar los sonidos elementales de que se componen las palabras puesto que las palabras se componen de sonidos y no de letras, siendo las letras nada más que signos gráficos que estos sonidos representan.

Todas las mejores casas editoriales del mundo publican los mejores textos de lectura, a base de fonética y los más autorizados en asuntos linguísticos claman que la fonética no es solamente útil, sino indispensable para el estudio de idiomas modernos.

La fonética empleada por el doctor Jorrín, tanto en sus métodos, como en la práctica, no es otra que la del sistema fonético de la «Internacional Phonetic Association» de Inglaterra, ya muy conocida, siendo sus difusores los directores de folosofía.

La fonética no es más que un medio auxiliar para poder pronunciar correctamente, y sin tener una base en fonética, le es sumamente difícil al estudiante aprender a pronunciar bien.

Ahora bien, el Dr. Jorrín no tiene la culpa que los alumnos no salgan hablando Inglés.

No se puede esperar ni remotamente soñarlo, que en una clase de idiomas que se compone de más de cien alumnos con el escaso tiempo de una hora, puedan hacerse milagros. Sabido es que un profesor de idiomas no debe tener a su cargo más de treinta y cinco alumnos a la vez para tener buenos resultados, y el mal no estriba sino en la cantidad de alumnos que tiene un profesor y no en el fonetismo, «única manera que hay de enseñar idiomas modernos con éxito.

El programa que presenta el doctor Jorrín, es un programa que todo profesor de idiomas debe conocer y practicar.

Hay que estudiar y aprender lo que no se conoce para saber enseñar idiomas en general.

Rosina RAGGI.

Profesora de Inglés por oposición durante quince años en la Escuela Normal de Pinar del Río.

Manrique 2.—Habana.

Fueron inscriptos ayer 4 gremios de los trabajadores

Los autorizó el Secretario del Trabajo por reunir requisitos de ley. Reposición de 2 empleados

Se ha autorizado por la Secretaría del Trabajo la inscripción de las siguientes organizaciones obreras: Sindicato de Escogedores de Tabaco en Rama «Hijos del Trabajo», de Guanajay; Asociación Patronal de Colonos del Central «Soledad», de Jovellanos; Sindicato Local de Tipógrafos y sus Anexos, de Santa Clara, y Unión Local de Trabajadores y Socorros Mutuos, de Bainoa.

REPOSICION ORDENADA.—Se ha ordenado por resolución del secretario del Trabajo la reposición del Sr. Angel M. Morilla y Coba, como auxiliar del jefe de estación en la División Este de los Ferrocarriles Unidos de la Habana, y del Sr. Ignacio Alsina Lancís, en el puesto que ocupaba en la fábrica de tejidos «La Raña», sita en Cuba 63.

INFRACTORES MULTADOS.—Se ha dado cuenta al juzgado correccional correspondiente, del acta levantada al propietario de la bodega sita en Isabel y San Miguel, reparto Párraga, nombrado Antonio Abeledo Fernández, por violar las leyes sociales vigentes.

Y por infringir la ley de ocho horas, fueron multados Constantino Ferreiro, de la fonda sita en Buenos Aires y Balaguer, 30 pesos; y José Fernández, del café cantina de San Miguel y Galiano, en 30 pesos. A este último también se le impuso una multa de 150 pesos por infringir la ley del 50 por ciento.

LESIONADO.—Trabajando en el muelle de la Machina resultó con heridas menos graves el jornalero Francisco Espinosa, vecino de Alburquerque número 2.

CRONICA HABANERA

EN LA CATEDRAL

CARIDAD ROSALES.—Un acontecimiento social, selecto, brillantísimo constituyó la boda de la señorita Caridad Rosales y de la Torre, tan gentil y distinguida, con el apuesto y caballeroso joven Carlucho Alzugaray y Ramos Izquierdo.

Dicha ceremonia, que congregó cuanto vale y brilla en el gran mundo habanero, se llevó a efecto el domingo por la noche en la Santa Iglesia Catedral de la Habana.

El antiguo templo, realzó sus bellezas, esa noche, con sus mejores galas.

De gran belleza y originalidad el adorno floral, estuvo a cargo del jardín de Trías, esto es, de la tan renombrada «Casa Trías», en la calle doce del Vedado.

En el altar mayor, y en riquísimas jarras de plata, veíanse lirios, azucenas y gladiolos, cuya blancura contrastaba bellamente con el verde de las palmas arecas que le servían de marco.

A los largo del templo, una valiosísima alfombra roja, marcaba la senda nupcial.

Y en las columnas de la nave central, pendían los antiquísimos damascos rojos que sólo se usan en la Catedral para las grandes ceremonias.

Plantas en cantidad, a un lado y a otro, completaban la belleza de aquel adorno que tantos elogios mereció de la concurrencia.

Poco después de las nueve y media se oyeron desde lo alto del coro las suaves notas de la Marcha de Esponsales.

Y seguidamente entraba la novia, airosa, gentilísima, aureolada por un destello de felicidad.

En todos los detalles de su atavío nupcial —copia fiel de un lindísimo modelo de Madeleine Vionnet—, se advertía el buen gusto del gran Bernabeu, en cuyo atelier fué confeccionado.

Estaba interpretado en «crepé romain ivoire« y llevaba un riquísimo velo de tul de Inglaterra, sostenido por preciosa coiffure de perlas.

El simbólico bouquet nupcial, era todo de gardenias, afectando forma alargada según diseño de la acreditada «Casa Trías».

La señorita Rosales, acompañada por su padre, el distinguido y prestigioso letrado doctor Armando Rosales, llegó hasta el altar precedida por ocho encantadoras damas de honor.

Ada Alday
Hortensia Zubizarreta
Ofelia Morales
Carmen Rosa Larcada
María Carlota Alzugaray
Esther Cordovés
Celia Rosa Morales
Concha Rosales

Las mencionadas señoritas, a cual de las ocho más bonita y más graciosa, lucían toilettes elegantísimas raso azul pálido, tocadas con pequeños sombreros en tono violeta.

Los ramos de mano, eran creación de Trías y estaban tejidos con «sweetheart roses» en forma de manguitos.

El doctor Rosales, fué el padrino.

Y la madrina, la elegante dama Teté Ramos Izquierdo de Alzugaray, madre del novio.

Suscribieron el acta testifical por ella, los señores Narciso Maciá, Arturo Armand, y Chepín Barraqué y el doctor Gustavo García Montes.

Y por él, el sabio naturalista cubano Don Carlos de la Torre y Huerta, abuelo de la novia, los señores Juan Felipe Alzugaray, Fernando Larcada y el doctor Rafael Llansó.

Terminada la boda religiosa, se procedió a la civil.

Actuó como notario el conocido doctor Joaquín María Barraqué.

Y firmaron como testigos, por ella, los doctores Miguel Cosío y Ernesto Freyre y el señor Mario Alzugaray y por él, los señores Arturo Armand y Faez, José Fariñas y Luis Ramos Izquierdo.

Resultó en extremo numerosa la boda Rosales. Entre el concurso, distinguido y selecto de damas, citaremos en primer término a la respetable dama Blanca Pie de la Torre y a su hija, la interesante señora Blanca Rosa de la Torre de Rosales, abuela y madre respectivamente de la gentil fiancée.

Marcela Cleard de Barnet, esposa del Secretario de Estado.

La Marquesa de Tiedra.

María Teresa Freyre de Mendoza.

Eloisa Saladrigas viuda de Montalvo, Luisa Gendreau de Moas, Eloísa Febles de Pasalodos, Gloria Castella de Barrios, Mercedes Fernández Blanco de Anrich, Julia María Aguirre viuda de Cuadra, María Carlota Pérez Piquero de Cárdenas.

Nena Tremols de Maciá.

Fina Calbó de Santeiro.

María Vázquez de Smith.

Mercedes Puignau de Marill, Gloria Mayoz de Barraqué, Celia María Recio de Hernández, Dulce María Jiménez de Ramón, y Nena Alzugaray de Llansó ,tan interesante.

Jacinta Torres de Salazar.

Julita Jorrín de Culmell.

Conchita Fernández Mederos de Plá, Carlotica Zaldo de Mendoza, María Teresa Otero de Miranda, Laura Pla de Vendrell, Josefina Menéndez de Cienfuegos, María Rodríguez de Marín.

Baby Kindelan de Maciá.

Anita Vinent de Maciá.

Lolita Maciá de Pagliery.

Gilda Giol de Castroverde, señora de Antón, Aurora Bastiony de Menéndez, Emelina Lasa de Villagelíu Hortensia Arroyo de Castellanos Loló Valdés de Fauli de Ruz, Raquel de los Reyes de Carrera.

Nena de la Torre de Armand, tía de la novia.

Adelaida Sepúlveda viuda de Martínez, señora de Gallardo, Pilar Martín de Blanck, Sara Reyes Gavilán de Hevia, Raquel Santana de Hevia, María Antón de Rojas, Evangelina Figueredo de Cubas, y Renée Dabney de Mesa.

Marlita Barrueco de Martínez Pedro.

Graciella Valdespino de Laguardia.

Enriqueta Comesañas de Comas, Josefina Barraqué de Sabatés, Nena Moré de Collazo, Elena de Arcos, Inés Romero de Arcos, Elena Vieta de Ramos, Celia María López Muñoz de García Montes, Amparo Mendizábal de Kohly, Hortensia Maragliano de Kohly, Celia Rosales viuda de López Muñoz, Sara Tedo de Rojas.

María Monteagudo de Quiñones.

Adelina Sepúlveda de Díaz Ossa

Esperanza del Peso de Morales, Dulce María Reyes Gavilán de Castellanos, Estela Arenas viuda de Lastra, Carmen Alemán de Fernandez Oller, Celia de Cárdenas de Morales.

Consuelo Zubizarreta de Martínez

María Dolores Machín viuda de Upmann, Trina Lastra de Reyes Gavilán, Nena Ortiz de López, Emelina del Riego de Rocha y su hija tan bonita Graciella Rocha de Zorrilla.

Lolita Morales de González del Valle, Betty Paz de Posada, Caridad Sicardó de del Monte, Graciella del Monte de Argüelles, Maruja Barraqué de Sánchez, Ana María Solorzano de Perkins, Anita Perkins viuda de Rafecas, Elena A. viuda de Rafecas, Elena A. viuda de Gutiérrez.

Martha Sierra viuda de Lavedan.

Nena Justiniani viuda de Castellanos.

Herminia Dolz de Alvarado, María Martín viuda de Dolz, Josefita Vallhonrat de Moré, Carmen Díaz Payro, María del Carmen Rivero de Castro, Stenie de Castro de Julichs, Estela Barrachina de Cañal, Silvina López Lay de Larcada.

María Luisa Arango de Escobar.

Mercy del Monte de Maciá.

Romelia Mederos de Pujals, Panchita Suárez Murias de Solo, Cusuca Llansó de Carreño, Alicia López Aldana de Godoy, Gabriela Hamel de Riva, Rebeca Mañas, Rosario Soler de Mañas, Angélica Martínez de Figarola, Herminia López de Alvarez

Carmen Corujo de Hernández Cartaya.

Fe González Pineda de del Peso, Nina Cowley de Rodríguez Morini, Elena de Cárdenas de Sardiñas.

María Teresa Escarrá de Casares.

Isolina Cano de Henares, Delia Escarrá de Pruna, Matildita Selles de Fernández, Tomasita Argüelles de Yanes, Ana María Maciá de Sanchez, Gracia Caminero viuda de Ulmo, María Luisa de los Santos de la Sierra, Anita Roca de Canales.

Cuca Portuondo de Castillo.

Y por último la hermana de la novia, Nenina Rosales de Cosío, tan joven y tan encantadora.

Las señoritas:

Margarita de la Torre, tía de la novia.

Zeida del Portal, Chela Miranda, María Herminia Alvarado, Alicia Castellanos, María Luz y Esther Quiñones, Hilda Vilanoba, Lolita y Graciella González del Valle.

Herminita Piedra.

Bellísima.

Georgina Martín, Teresa y Silvia Pujals, Hortensia de Cárdenas, Amalia Perkins, Elena Pujals, Lydia Plá, Carmen Pérez Cañal, Anais Fernández Centurion, Inés y Silvia Maceo, Martha Pujals.

Peggy Smith, Rosita Barraqué y Elena Hidalgo Gato, encantadoras las tres.

Martha Sánchez Barraqué, Ana María Herrera, Olivia Roa, Olga Ferrer, Lolita Betancourt, Gloria y María Luisa Ortiz, las gentiles hermanitas.

Helena y María Maciá, tan bonitas.

Lucila Salcedo, Bebé Regalado, Consuelo Vara, Emma Montejo, María Teresa Freyre, Beatriz Muñoz Odette Poso, Silvia Fonts Iznaga.

Conchita y Bibi Espinosa.

Ada Armand.

Mercy Ramón.

Aurorina Hernández, Nenetica García Longa, Corina Azcue, Lolita y María Carrillo, Carmita Díaz, Ada y Graciella de Blanck, Hortensia y Leonor Lavedán, Loló Goitizolo, Silvia Aragón, Teté Fernández Selles, Guillermina Everts, Anita Roelandts, Teté Anrich, Mercy Montoulieu Blanca Rosa Morales.

Berta María Barraqué, Irene Pagliery, María Julia de Cárdenas, Elena Castellanos, Josefina de Cárdenas, todas lindas jovencitas.

Fita y Odette Kohly.

Regina e Hilda Martínez Piloto, Hilda López Muñoz, Armantina Rodríguez Cáceres, María Luisa y Alicia Morales, Mina Alvarez, Otilia y Alicia Ruz, Enriqueta Valdés Fauli.

Martha Castro Montejo, gentilísima.

Alicia Cadenas, Marta de Arcos, Teresita Moas.

Angelita Bernal.

Gloria del Barrio, Silvia Fonts, Trina Reyes Gavilán, Carmen y Clotilde Bernáldez, Gladys de Castro, Herminia Plá, Renée y Carmelina Cicero, Germaine Durruthy, y las lindísimas Josefina y Lourdes Hurtado de Mendoza.

Martha de Castro, Anita y Carmen Alemán, Adriana Billini, Dulce María Morales, Lola del Peso, Matilde Eva Ortega.

Loló Vinent, linda como siempre.

Flavia Argüelles, Armantina Cuervo, Florencia Sierra, Mercedes Chibás, Fina Báscuas, Emmita Arocha, Olga Quilez, Lusita Sierra, Silvia Chomat, Margarita Alarcón, y María Antonia Armand.

FESTIVIDADES DE AYER Y DE HOY.—Bajo la advocación de Santa Serafina y San Sergio, festividades de ayer, estuvieron de días muy distinguidas damas de la sociedad habanera.

Encabezando la relación citaremos a la respetable señora Pompa de Cárdenas viuda de Diago, a su hija Serafina, la joven y bella señora del ex Alcalde de la Habana, doctor Miguel Mariano Gómez y a su nieta Nina Gómez Diago, figurita muy celebrada de nuestros salones elegantes.

María Serafina Hernández, la viuda de Tolón, madre de amigos muy estimados.

Serafina Coca, interesante esposa del señor Andrés Fernández Morcil, Administrador del central «Algodones» y su hija, Fina, la lindísima señorita.

Una respetable dama, Serafina Cadaval viuda de Alfonso y su sobrina, la señorita Finita Ruiz Cadaval, muy gentil y distinguida.

Finita Recio de Frexas, Fina Diago de Cano y Serafina de Cárdenas de Antiga, pertenecientes a nuestra buena sociedad.

Nena Buzzi, la joven señora de Jiménez Rojo.

Serafina Valdivia de Egeberg, distinguida dama cubana que reside en el extranjero.

Serafina R. Torices viuda de Dávalos, y su hija María Serafina Dávalos de Hart; Serafina H. de Herrera; Serafina Pelletier de Fariñas; Serafina Suárez de Vidal; Serafina Blasco, Serafina Pérez de González.

Entre las señoritas, la encantadora Serafina Sorzano y de Cárdenas, quien para festejar el acontecimiento ofreció una comida que reseñaremos mañana.

Los caballeros:

El doctor Sergio García Marruz.

Sergio Giquel, distinguido profesional.

Sergio Carbó, brillante periodista.

Sergio Puig, Sergio Valdés Castro, Sergio Martínez y Pérez Vento, Sergio Orizondo, Sergio Herrera, Sergio Brunet.

Sergio Cifuentes, notable dibujante.

Los jóvenes Sergio del Portal, Sergio Rojo y Sergio Espinosa.

Y el conocido actor y autor, Sergio Acebal.

Entre las personas que hoy celebran su santo, bajo la advocación de San Nicolás de Tolentino, enviamos nuestro saludo a las siguientes:

Nicolasa Zabala de Llerandi, la bondadosa y activa dama, siempre dispuesta a cooperar en toda obra de carácter benéfico.

El doctor Nicolás Gómez de Rosas, médico notable, director de la Policlínica Nacional.

El doctor Nicolás Azcárate.

Nicolás Zayas, conocido comerciante y clubmann.

El distinguido joven Nicolás G. Mendoza, director de Radio.

Nicolás Reyes, Nicolás Conejo, Nicolás Pereira, Nicolás Planas, Nicolás Izquierdo.

Colás de Cárdenas, presidente del Colegio de Procuradores y distinguido clubman.

Y el doctor Nicolás Raventós.

DEL FORTUNA SPORT CLUB.—Un gran baile tiene anunciado para el próximo sábado el simpático Fortuna Sport Club, que preside el cumplido caballero Nicolás Pons.

Trátase del «Baile de las Campanas» que tanto interés ha despertado entre las muchas personas asiduas.

La Orquesta de los Hermanos Le Batard, y el Septeto Jóvenes del Cayo, han sido contratados para amenizar el programa bailable.

Será un éxito esta fiesta.

(Continúa en la página SIETE)

PANTEONES de GRANITO
GASTON REYES
Obispo y Habana sexto piso

MEDIAS DE SEDA
LA ZARZUELA
Llegaron la colección más completa. Procure verlas. Medias Chiffón seda a 30 cts. Medias Chiffón muy transparentes 65 cts. Medias Chiffón semichiffón a 99 cts. Estas medias son garantizadas.
LA ZARZUELA
NEPTUNO y CAMPANARIO.
TELEFONO A-7604

R. I. P.

El Señor

JOSE RIOS FERNANDEZ

(Que falleció el día 11 de Septiembre de 1934)

Y debiendo celebrarse solemnes Honras Fúnebres en sufragio de su alma mañana día 11, a las 9 de la mañana, en la Iglesia del Sagrado Corazón de Jesús (Reina y Belascoaín), la que suscribe en su nombre y en el de todos los familiares invita a las personas de su amistad para que asistan a tan piadoso acto.

Habana, 10 de Septiembre de 1935.

Concepción Teijido Vda. de Ríos.

JOYERIA "LE TRIANON"
Pulseras reloj de platino y brillantes, máquina Juvenia
Precios desde $35.00 a $175.00
"LA CASA DE LOS REGALOS ARTISTICOS"
Salvador Fondón: GALIANO 91

C.D. 2016

ESCENARIO y PANTALLA

ENCANTO: «CARNE DE ESCANDALO»

Esta película, aparte de sus indudables valores dramáticos, resulta un importante documento para todos aquellos que se interesan en la siguiente cuestión: ¿cuál debe ser la misión de la prensa moderna?

Intentar una respuesta a tan apasionante pregunta nos llevaría demasiado lejos. Vamos simplemente a glosar el concepto del periodista o más exactamente del editor de periódicos que en este «film» se nos ofrece, y dejemos que el lectr haga las deducciones por su cuenta.

Mr. Mitchell, el protagonista de «Carne de escándalo», editor de uno de los periódicos más importantes de Nueva York, tiene todos los atributos del magnate industrial. Es enérgico, dinámico, tenaz, influyente. Su personalidad irradia sugestión y capacidad de dominio. Tiene del periodismo un concepto verdaderamente bursátil. «Dime cuántos números vendes y te diré qué periódico tienes»: tal es su fórmula.

Circulación, circulación, circulación: he ahí la palabra mágica que enfebrece a Mitchell. Porque la circulación significa anuncios y los anuncios significan la prosperidad del negocio.

Para mantener a un alto nivel su circulación, Mr. Mitchell no repara en medios. Su receta es saciar la curiosidad del público, dar a cada lector la dosis necesaria de sensación que necesita. Para ello cuenta el editor con una audaz legión de reporteros y fotógrafos que capta lo más tenue, tácito y recóndito de la actualidad. Son periodistas en perpetuo acecho, verdaderos cinegetas de la profesión, que cazan la noticia antes de que se haga oficial y la lanzan al espacio por el alto parlante de los cintilios.

¿La moral? ¿La ley? ¿Los conveniencias sociales? Mr. Mitchell está al margen de esas minucias. Se considera un gran artista del periodismo y, como tal artista, su conducta cae más allá del bien y del mal.

Sin embargo, la película nos presenta un caso en que la obsesión de la noticia desata la tragedia en el hogar de los Mitchell. Un repórter del periódico ha logrado enterarse de cierto robo sensacional, antes de que el hecho haya llegado a conocimiento de la policía. Mr. Mitchell ordena dar el notición en primera plana, en cabecera, a ocho columnas, propinándole así el gran «palo» a todos los colegas. Mientras se confecciona el periódico, el ladrón Dan Oliver se arrepiente de lo hecho y se dispone a restituir el dinero robado. Como sabe, empero, que el periódico de Mitchell ha de dar la noticia, impidiéndole de este modo hacer efectivo su arrepentimiento, acude a la redacción para solicitar la no publicación del suceso. Oliver ruega primero; pero ante la negativa rotunda del editor lo amenaza con un revólver. La oportuna intervención de un sargento de la policía evita la coacción; Oliver es preso y Mitchell queda en libertad de dar dos noticias sensacionales: la del robo y la de la amenaza a su personal. Miel sobre hojuelas.

Por la indiscreción profesional de Mitchell, Oliver es condenado; mas logra fugarse en el acto del juicio, dejando malherido al sargento Condom, que lo había detenido. Todo el resto del «film» es la venganza sañuda que Oliver, prófugo de la justicia, trama y lleva a cabo contra Mitchell y su familia. Víctimas de esa venganza son el prometido de la hija de Mitchell, que muere inocentemente, y la propia muchacha que es acusada de su muerte.

A la postre, gracias a los esfuerzos del policía Condom, que juega gran papel en el «film», todo se resuelve en favor de la hija de Mitchell. El célebre editor podrá seguir hurgando en lo más recóndito de la realidad cotidiana, sin pudicia, sin compasión, sin más premisa moral que ésta: circular, circular, circular. Tal vez sus colegas, entre admirados y envidiosos, digan: «es un señor de la noticia». Pero es probable que el propio Mitchell, en sus momentos solitarios de autoconfesión, se diga para sí: «soy un esclavo de la noticia». Y este es, realmente su amargo papel.

La película está llena de interés dramático. La acción rápida, directa, no decae un momento. Walter Connolly, un actor veterano, dotado de una veta emocional muy humana, hace con verdadero acierto, el rol de Mitchell. Los demás intérpretes son Fay Wray y Victor Jory.

Francisco ICHASO.

N O T A S

«EL INFIERNO NEGRO» EN EL CAMPOAMOR

Hoy comienza otra gran semana sensacional, con 2 estrenos en Cuba. El primero, la formidable super-producción Warner, "El Infierno Negro", colosalmente interpretada por Paul Muni, el hombre que nos emocionó en "Cara Cortada", y que nos electrizó en "Soy un Fugitivo". ¡Mil libras de dinamita por segundo! La furia desvastadora de un demonio se desata en las entrañas de la tierra. Con Paul Muni triunfan en esta película, Karen Morley, William Gargan, Mae Karsh y los 'gangsters" de "Contra el Imperio del Crimen". El otro estreno la film interpretada por la pareja de románticos Robert Young y Evelyn Venable. "Corazones Extraviados" es un cocktail cinematográfico compuesto de alegrías, sorpresas, humorismo y acción. Completan el programa la graciosa comedia, "Un Presidente Ejemplar". A pesar de lo monumental de este programa, los precios siguen invariables, a base de 20 centavos de 1.30 a 6.30 y 30 centavos, después. Niños, a todas horas, 15 centavos; y Tertulia, 10.

El martes, otra gran semana James Cagney rompe todos los records de velocidad todas las cadenas que le atan a una vida de seriedad y destroza todos los corazones femeninos en la producción titulada "Duro y a la Cabeza", donde su acción es dinámica y el poder de su personalidad se impone. También se estrena este día la bellísima e interesante producción Warner, "Soy un Ladrón", con Ricardo Cotez y Mary Astor.

Pronto, "El Cuarto Negro", con Boris Karloff (Frankenstein.)

NACIONAL: «ELLA» Y «CON LA LLAMA EN EL PECHO»

Programa doble en el teatro Nacional: en función que empieza a las 2 de la tarde.

Este gran programa está integrado por la triunfante película de la R. K. O. Radio, "Ella", cuyas exhibiciones se han contado por llenos desde el día de su estreno, llenos justificados por todo lo bello, original e interesante que se encierra en ese estupendo film.

La otra producción del programa de hoy es también de la R. K. O. Radio y se titula "Con la llama en el pecho". Es una película dedicada a todos los que tienen intervención en la educación de los niños: padres, maestros, tutores y autoridades... Su argumento llega al fondo del corazón y sus protagonistas son: Frankie Thomas, admirable actor infantil; Helen Parrish y "Relámpago", el perro con cerebro humano, rival de Ri-Tín-Tin.

Completa el programa el último noticiero y el cartón "Betty va a la guerra".

La película "Ella" pasará por la pantalla a las 2.30, 6 de la tarde y 10 de la noche, y "Con la llama en el pecho", a las 4.30 y1 8.30.

Los precios se sostienen en el Nacional a beneficio del público, apesar de la excelencia de los programas: 20 centavos hasta las 6.30 y después, 30 centavos. Los niños, 20 y tertulia 10 centavos a todas horas. Mañana miércoles, grandioso estreno "Alas en la noche", por Gary Grant y Mirna Loy. El sábado, "Hombres sin nombres", por Fred Mac Murray. Pronto: "Los Miserables".

ESTA NOCHE: EUSEBIA COSME EN EL PRINCIPAL

Esta noche, a las 9 y 30, ofrecerá la exquisita recitadora Eusebia Cosme un magnífico recital de poesías afrocubanas desde la escena del teatro Principal de la Comedia, combinando para el mismo un finísimo programa a base de estrenos de Guillén, Ballagas, Korsi, Pedroso, Caignet, Estenger, Florit, Boti, Pales Mato y otros.

El programa consta de 3 partes, figurando en la primera: Balada de los dos Abuelos: de Guillén; Marisabel: de José A. Portuondo: Bombo: de Pales Matos; Trópico (décimas estilizadas): de Florit; Balada del Guije: de Guillén; y Un despojo: de Caignet. En la segunda: Pregón: de Emilio Ballagas, Pregón de Nicolás Guillén; El Triunfo de Juan Pariño: de Demetrio Korsi; Paisaje: de Emilio Ballagas; Sensemayá (canto negro para matar una culebra): de Nicolás Guillén; Piano: de Emilio Ballagas; y Una canción de vida bajo los astros: de Regino Pedroso. Y en la tercera y última: Canción de cuna de la negra esclava: de Regino E. Boti; Diente de Coco (canción de cuna): de Félix Caignet; Falsa Canción de Maquiné: de Luis Pales Matos; y Bitué (romance a la memoria de Simón Caraballo): de Rafael Estenger.

Sólo un peso costará la luneta numerada hasta la fila 10; 80 centavos, el resto; sesenta centavos las butacas de primera y segunda filas y 40 el resto.

ESTRENO DE «JULIAN EL GALLO» EN EL MARTI

Esta noche en la tanda de las 10 y 30, se estrenará la zarzuela de costumbres cubanas, en un acto, dividido en nueve cuadros, libro original de Gustavo Sánchez Galarraga, con música del maestro Ernesto Lecuona, titulada "Julián el Gallo". Nuevo decorado de Manolo Roig. Será cantada por Hortensia Coalla — Constantino Pérez.

A las 8 y 45, subirá a escena "Manda-Más y Manda-Menos", revista de actualidad original de Carlos Robreño, con música del maestro Rodrigo Prats y evoluciones de Julio Richards.

Se ensaya: "Sweepstakes Nacional", revista de Carlos Robreño y Rodrigo Prats, con evoluciones de Julio Richards.

No olvide que el teatro Martí es el más fresco de la Habana con su nuevo sistema de ventilación y sus precios son invariables: Luneta, 30 centavos: butaca, 20 centavos y tertulia, 10.

G A C E T I L L A S

PAYRET: «EL CARDEDNAL RICHELIEU»

No ha podido por menos la Empresa del gran teatro «Payret», que llevar nuevamente a la pantalla la gran película de ayer.

Nos referimos a la grandiosa producción que lleva por título: «El Cardenal Richelieu», cuyo intérprete principal George Arliss, que es sin duda alguna uno de los más grandes actores de la época, hace una verdadera creación, en el papel del gran Cardenal.

Vea también en esta misma film, como ha conquistado un pequeño espacio en el firmamento de Hollywood, un cubano César Romero. Edward Arnold, Maureen O-Sullivan y Violet Moore, también tiene a su cargo papeles importantes.

Conjuntamente con «El Cardenal Richelieu», se exhibirá «Huyéndole a la Quema», en cuyas escenas de persecución al «gansgterismo» figuran Ray Walker y George E. Stone.

Una comedia y una revista.

Precios: 20 centavos luneta, butaca o asiento de palco, antes de las 6:30 y 30 centavos después. Niños 15 centavos. Tertulia 10 centavos. Mañana: «¡Oh Marieta!».

TRIANON: «LA DESTRUCCION DEL HAMPA»

En la tanda de las 4: Elizabeth Bergner y Douglas Fairbanks Jr., en la regia cinta «Catalina la Grande», revista Metro y estreno de la sensacional producción de Richard Arlen y Virginia Bruce, titulada: «La Destrucción del Hampa».

A las 8:30: «Catalina la Grande».

En la de 9:45: revista Fox y «La Destrucción del Hampa».

Mañana: Ultimas exhibiciones de «La Destrucción del Hampa y «Nañá».

El jueves: «Al Compás del Corazón», por Jack Oakie y Mary Brian.

El viernes: «Bosambo», por Nina Mae McKinne.

Para sábado y domingo se anuncia el estreno de la valiosa joya cinematográfica de Grace Moore, titulada: «Quiéreme Siempre». Todos recordamos el éxito que conquistó Grace Moore en «Una Noche de Amor», por lo que no hay que dudar que «Quiéreme Siempre», superará a la anterior, a juzgar por el triunfo resonante que está conquistando en sus primeras exhibiciones en Cuba.

FAUSTO: «EL DRAMA EN LOS AIRES»

La empresa del popular teatro «Fausto» de Prado y Colón, anuncia para hoy un admirable programa, empezando a las 2:30.

A las 3:15, 6:20 y 10:00 exhibirá la exquisita revista musical de muy interesante argumento titulada: «Viva el Amor» y amor, música, lindas mujeres, bellas canciones, aromatizan de buen arte toda la película. Gene Raymond y Ann Sothern son los intérpretes principales.

A las 2:00, 4:00 y 9:00, se extrena «Un drama en los Aires», obra sensacional, en la cual, encabezando un selecto elenco actúan, James Gleason y Ann May Oliver.

Se completa el programa en todos los turnos con la fantasía en colores «Linterna Japonesa» y el noticiero con las últimas noticias del mundo.

Los precios: 20 centavos hasta las 6:30 y después 30 centavos.

Para el viernes se anuncia: «En busca del amor», por el trío estelar, Jean Harlow, William Powell y Franlipe Derblay» o «El Maestro de Frachot Tone, y para el sábado: «Feguas».

NEPTUNO: «LAS FRONTERAS DEL AMOR»

En el teatro «Neptuno», se dedica hoy el día, al admirado actor y cantante de la Fox, José Mojica. Empezando la función a las 2:30.

A las 3:45, 6:40, 9:90, se exhibe, su último gran éxito, titulado: «Las Fronteras del Amor» por José Mojica, Mona Maris y Rosita Moreno. Es hablada en español y en ella José Mojica canta las más bellas canciones.

A las 2:30, 5:30, 8:20, se exhibirá una copia nueva de su gran éxito: «El Príncipe del Amor», en la cual José Mojica figura acompañado de Conchita Montenegro, la pimentosa estrella.

Completa el programa el cartón titulado: «El Herrero de mi pueblo», y la Alfombra Mágica, «Un día en Tokío». Además el noticiero mundial.

Precios: 20 centavos hasta las 6:30 y después 30 centavos.

Para mañana se anuncia en «Neptuno»: «Aguilas Humanas» la sensacional película en cuyo elenco figuran los nombres prestigiosos de Lionel Barrymore, Lewis Stone y Robert Young.

RIVIERA: «ASEGURE A SU MUJER»

Hoy en las tandas elegantes de 5:15 y 9:45 se estrena la gran producción de la Fox, hablada en español interpretada por Raul Roulién y Conchita Montenegro, que se titula: «Asegure a su Mujer», revista, cartón y alfombra. A las 4:15 y 8:15 «Receta para la Felicidad» por Will Rogers.

Miércoles 11 estreno de la gran producción de la Fox interpretada por Nils Ashter y Pat Paterson que se titula: «Viviré mi Vida».

Jueves 12 estreno de la emocionante producción de la Warner interpretada por Ann Dvorak y Lyle Talbot, que se titula: «Muerte en las Nubes».

Sábado 14 estreno de la gran producción de la Metro interpretada por Jean Harlow y William Powell, que se titula: «En busca del Amor».

Pronto: «Su Primer Beso» por Kay Francis.

AUDITORIUM: «EL CARDENAL RICHELIEU»

El teatro «Auditorium» de Calzada y D, Vedado, teléfono F-4455, presenta hoy un formidable programa. En los turnos de 4:00 y 8:30 a petición y por última vez: «El Pimpinela Escarlata» de Leslie Howard con Merle Oberón. En las tandas elegantes de 5:15 y 9:45, las últimas exhibiciones de la magistral película «El Cardenal Richelieu» la más grande creación del sin rival George Arliss, con Edward Arnold, Maureen O-Sullivan y César Romero.

Mañana a las 5:15 y 9:45: Estreno de «La Noche Nupcial» por Ann Sten y Gary Cooper y a las 4:00 y 8:30: «Catalina la Grande» por Elizabeth Bergner y Douglas Fairbanks Jr. Jueves, en matinée, tanda y noche dos sensacionales estrenos: «Bosambo» y «La Ciudad Oculta». Sábado a las 5:15 y domingo en matinée y 5:15: «Quiéreme Siempre» por Grace Moore.

REGINA: «AGUILAS HUMANAS»

Comenzando a las dos de la tarde, tiene hoy el popular teatro «Regina», un programa de lo más atrayente.

Nuevamente se exhibe la sensacional producción «Aguilas Humanas», de magnífico argumento, presentando en el curso de su desarrollo infinidad de incidentes emocionantes, siendo uno de los más, el de encontrarse frente a frente en reñida pugna, el amor filial y la férrea disciplina militar por Wallace Beery, Robert Young y Maureen O-Sullivan.

La otra película es la exquisita producción «Encadenada», de Clark Gable, una Comedia, un cartón y una Revista.

Precios: 15 centavos hasta las 6 y 30 y 20 centavos después. Niños, 10 centavos.

Mañana: «La Sombra de la Duda».

PRADO: «NOCHE NUPCIAL»

En los turnos preferentes de 3 y 30, 6 y 30 y 9 y 30, la grandiosa producción «Noche Nupcial», la más exquisita, la más interesante y trágica historia de amor en la cual la maravillosa actriz Ann Stenn luce toda la plenitud de su talento. La trama originalísima de esta película se basa en la odisea de una mujer sencilla, hermosa y apasionada a la que se le presenta el problema más difícil de su vida: se iba a casar con un hombre y amaba a otro. ¿Qué hacer ante este dilema que le deparaba el destino? Gary Cooper, colaborando magistralmente en esta nueva creación; Samuel Golwyn, y secundado por Helen Vinsen y Ralf Bellamy ,hacen que «Noche Nupcial» sea la más grande producción del presente año.

Cubren los turnos de 2 y 15, 5 y 8 y 30, la interesantísima película «Sombras de la Duda» con Ricardo Cortez y Virginia Bruce. Además una revista con los últimos acontecimientos mundiales.

Jueves, estreno de la magistral película «Su Primer Beso» con Kay Francis.

RIALTO: «AGUILAS HUMANAS»

Se exhibe una vez más, la emocionante film «Aguilas Humanas», de muy interesante argumento, ofreciendo en el proceso de su desarrollo infinidad de incidentes sensacionales, siendo uno de los más, el de encontrarse frente a frente en reñida pugna, el amor filial y la férrea disciplina militar.

Tienen a su cargo el «role» de las figuras centrales, como Wallace Beery, Robert Young y Maureen O-Sullivan.

Hay además otra película de lo más selecto del repertorio, «Encadenada», de Clark Gable y Joan Crawford. Una Comedia, un cartón y una Revista.

Precios: 20 centavos a todas horas.

Mañana: «La Sombra de la Duda»

WILSON: «TANGO BAR»

Belascoain y San Rafael, U-5863, 10 centavos de 1 y media a 6 y media y 15 centavos después, niños, 10 centavos a todas horas.

Hoy, tarde y noche, la revista y el cartón «Galbana Gana» y la variedad «Melodías en un Rascacielos» y las super-producciones, «Tango Bar» la última producción del malogrado actor y célebre tanguista Carlos Gardel, con Rosita Moreno; y «Tres Lanceros de Bengala», sensacional y emocionante por Gary Cooper, y Frenchot Tone.

A las 5 p. m. «Tango Bar» y «Tres Lanceros de Bengala».

Mañana, «Os Presento a mi Esposa», regia joya por Sylvia Sidney, y Gene Raymond, y «Cita a Media Noche», por Ralph Bellamy.

Jueves, «París de Ensueño», por Nancy Carroll.

Viernes, «El Día que me Quieras» por Carlos Gardel.

INGLATERRA: «TANGO BAR»

San Rafael y Consulado. M-5527, 10 centavos de 1 y media a 6 y media y 15 centavos después, niños 10 centavos a todas horas.

Hoy, tarde y noche, revista, el cartón «Betty en el País de la Tontería» y la variedad, «Deauville» y las super-producciones, «Tango Bar» última producción del malogrado actor y célebre tanguista Carlos Gardel, con Rosita Moreno, y «Tres Lanceros de Bengala», sensacional y emocionante joya por Gary Cooper, y Frenchot Tone.

A las 5 p. m. «Tango Bar» y «Tres Lanceros de Bengala».

Mañana, «Os Presento a mi Esposa» por Sylvia Sidney, y Gene Raymond, y «Cita a Media Noche» por Ralph Bellamy.

Jueves, «Parias del Ensueño» por Nancy Carroll.

Viernes, «El Día que me Quieras» por Carlos Gardel.

LIRA: ROBERTA» Y «LA VENUS EN FLOR»

Dos muy regias y valiosísimas películas forman el grandioso programa que para hoy en función continua de 2 a 11 y 30 ha seleccionado la Empresa de este siempre concurrido cine de las familias, por su temperatura, comodidades, proyección y sonido. Precios, hasta las 6 y 30 mayores 10 centavos, después 15, niños a todas horas 5 centavos. Comienza con Comedia y Revista asuntos mundiales. Estupenda y atractiva producción «La Venus en Flor» de Anne Shirley y Tom Brown. La obra cumbre del cine, la incomparable y maravillosa joya «Roberta», con un precioso desfile de trajes, por Ginger Rogers, Fred Astaire e Irene Dunne. Mañana. «Tango Bar» y «Una Luz en la Niebla».

OLIMPIC: «EL DEMONIO DE LAS CARRERAS»

El simpático y confortable cine «Olimpic», decano del Vedado, situado en Ave. Wilson y B, teléfono F-6263, cuenta para hoy en todas sus tandas con un colosal y atractivo programa. A las 5:15 y 9:45 un gracioso cartón. Monumental super excelsa joya «El demonio de las carreras» de Frankie Darro y Mary Astor. A las 6:30 y 8:30 sensacional y emocionante producción «Temerarios del aire» de James Cagney y Pat O-Brien. En tanda, luneta 10 cts. niños y tertulia 5 cts. Por la noche: mayores 15, niños y tertulia 5 centavos.

Mañana: la obra cumbre del cine «Roberta» a las 5:15 y 9:45 y la regia cinta «El monstruo enacecho» a las 6:30 y 8:30.

LARA: DOS MONUMENTALES PRODUCCIONES

El grandioso y muy interesante programa que hoy se anuncia en el simpático, céntrico y fresco cine «Lara» de Prado y Virtudes, el de preferencia en turno después de los estrenos, no es posible mejorarlo. Función continua de 2 a 11:30 con comedia y revista. Magistral y sensacional super excelsa joya «Motín en alta mar» de Ann Sothern. Maravillosa superproducción muy valiosa «La adorable enemiga» de Jack Holt. Mañana: «El alma del Bandoneón» y «Doña Francisquita» en español. Jueves «Zu-Zu» y «Una noche en el paraíso».

MODERNO: «CRISIS MUNDIAL»

Hoy ofrece este teatro en sus turnos de tarde y noche un programa en español 100 x 100. La producción española «Crisis mundial» de Antoñita Colomé y Miguel Ligero; la producción mexicana, «Chucho el roto», de Fernando Soler y Adriana Lamar; la linda variedad en español, «Romanza rusa», de Imperio Argentina; y una instructiva revista Universal. Luneta hasta las 6:30 10 cts.; después 15 cts.; niños 10 cts. Mañana se repite el mismo programa en español 100 x 100. Jueves, a petición, los dos últimos estrenos de la Paramount refundidos en un solo programa: «Os presento a mi señora» y «El día que me quieras». Sábado y domingo: «David Copperfield» y «El lobo humano». Martes 17, grandes sorpresas ventajosísimas para el público. A partir de esa fecha este teatro adelantará los estrenos de las películas para exhibirlas conjuntamente con los principales teatros de la Habana.

TOSCA: «EL ALMA DEL BANDOLEON»

Hoy y por última vez se llevará a la pantalla la bellísima producción argentina con Libertad Lamarque (La reina del tango) y Santiago Arrieta (Charlo) sucesor de Carlos Gardel titulada «El alma del Bandoneón» y también se exhibe la producción francesa en 11 grandes actos «El jorobado o Enrique de Lagardere» y Noticiario Universal.

Precios: a las 5 p. m. luneta 15 cts.; niños 10.; balcony 10 cts. A las 8:30: luneta 20 cts.; niños 10 cts.; Mañana gran programa: estreno de «El lobo humano», producción misteriosa y «Boda por despecho», de Chester Morris. Los días 13, 14 y 15 «Clive de la India» por Ronald Colman y Loretta Young, y no olviden que José Mojica se despide de los cinefans con su última cinta «Las fronteras del amor» el miércoles 18 y jueves 19.

LA FIESTA DE LOS ARTISTAS TEATRALES

El acontecimiento artístico y bailable del año será la grandiosa verbenal que organiza la "Asociación Cubana de Artistas Teatrales", para el próximo sábado 21, en los jardines y estadio de La Polar.

La parte bailable de la fiesta estará a cargo de los conjuntos de Belisario López, Antonio M. Romeu, Sonora Matancera, Hermanos Martínez, Quinteto Barcalés, Pensylvania Orchestra el sin rival septeto Encanto, que dirige el popular Silvio Díaz y la orquesta Sonora El Salvador, de Marimba y Jazz, que por primera vez actuará en esta clase de fiestas. Todos los artistas que se encuentran actualmente en la Habana, tomarán parte en esta fiesta a la que también prestarán su concurso todas las vicetiples que actúan en los distintos teatros y cabarets. Una hermosa y escultural artista bailará la Danza de los Abanicos y Candita Quintana, Carmita Ortiz, Alberto Garrido y Julio Richards sorprenderán en un número de gran efecto, y por una bellísima artista se rifará un beso entre los caballeros asistentes. La entrada para caballeros costará 60 centavos y las damas, por rigurosa invitación, que pueden adquirir en Animas número 32, altos.

EL JUEVES: «LA PEQUEÑA CORONELA» EN EL ENCANTO

Muy del agrado fué del distinguido público que concurrió ayer a su estreno, el poderoso drama de la Columbia, "Carne de Escándalo", estupendamente interpretado por Fay Wray, Walter Connolly, Víctor Jory, Irene Hervey, Robert Allen y Leslie Fenton. ¿Qué sucede cuando el secreto amoroso de una mujer se convierte en un grito a toda voz mediante los titulares de un gran rotativo? Vea lo que le pasa a Fay Wray cuando se ve convertida en "Carne de Escándalo" en el periódico de su propio padre.

El lunes próximo un extraordinario programa, con dos estrenos en Cuba. En turnos de 3.30, 5.30 y 9.30 la exquisita producción Fox "La Mujer Misteriosa", magníficamente interpretada por Mona Barrie, Gilbert Roland, John Holliday y Roc La Rocque y a las 7.30 se estrenará la última película del malogrado rey del humorismo norteamericano Wil Rogers, "La Vida comienza a los 40", cuya película está clasificada entre las 10 mejores del año.

Pronto: ¿Cómo puede un hombre conocer la llama que se aloja en el corazón de una mujer apasionada? Este es un secreto que permanecerá para siempre vedado a los hombres. En el drama titulado "La Llama Oculta" se nos demuestran las trágicas consecuencias que trae a una mujer este íntimo anhelo que siente ella de entregarse al hombre que pertenece a otra.

MAÑANA: «ALAS EN LA NOCHE», EN EL NACIONAL

Un interesante estreno se anuncia para mañana en el teatro «Nacional». Interesante y sensacional como todas las películas en que figura como director Adolph Zukor, el mago que tiene la varita mágica de producir películas de éxito.

«ALAS EN LA NOCHE» se titula esta película en la que aparecen como protagonistas Myrna Loy y Cary Grant y en la que se ve hasta dónde llega una mujer cuando ama de veras. Un vuelo en aeroplano desde Europa a New York, sirve de base al argumento. El aviador por un incidente fortuito se inutiliza de los ojos y ella, la enamorada, toma su puesto. Las escenas a que esto da motivo son realizadas con sorprendente verismo, llevando al espectador al mayor grado de emoción.

«ALAS EN LA NOCHE», es un nuevo triunfo que acreditar a la Paramount en sus producciones del año actual.

No dejar de ver «ALAS EN LA NOCHE» mañana en el «Nacional».

WINGS IN THE DARK

(Véase el CARTEL DEL DIA en la página OCHO)

UNIVERSAL: «EL ROBO DE LOS DIAMANTES»

Hoy un grandioso acontecimiento en el simpático y confortable cine «Uunivers al» con el estreno en Cuba de esta magistral producción de argumento incalculable. Función continua de 1 a 6 y de 6:30 a 11:30 a precios de costumbre. Dos preciosas comedias. Grandiosa y exquisita super-producción «Muchacha uniforme» de Dorothea Wieck. Estreno en Cuba del último drama no de sensaciones El robo de los diamantes» de Richard Talmadge.

Mañana: «La princesa de Bagdad» y «El robo de los diamantes».

VEDADO: «EL DEMONIO DE LAS CARRERAS»

Con un cartón y una variedad, inicíanse las funciones de hoy, de 5 a 8, y de 8:30 a 11:30, en el concurrido cine del sonido Western Electric, el «Vedado», de B, entre 27 y 29, teléfono F-3128, completándose con dos producciones, de verdadero mérito, y que gustarán a cuantos las vean: «El demonio de las carreras», por Frankie Darro y Mary Astor, y «La edad dichosa», por Hal LeRoy y Patrice Ellis. A las 5, luneta 10 cts. Niños y tertulia 5 cts. A las 8:30, luneta 15 cts. Niños y tertulia 10 cts.

Mañana: «Cruz diablo», por Ramón Pereda, y «Abril encantado» por Ann Harding; el sábado «Dulces melodías» por Rudy Vallée, el domingo, programa doble con dos sensacionales estrenos: «Tango Bar» por Carlos Gardel y «Alicia en el país de las maravillas», por Charlotte Henry.

ACTUALIDADES Y ESMERALDA: DOS REGIAS PELICULAS

«Actualidades», de Monserrate 8 y 10, teléfono M-5575, el preferido de las familias por sus inmejorables condiciones y temperatura, cuenta para hoy, en función continua de 2 a 11.30, con un estupendo y grandioso programa. Damas y niños a todas horas 5 centavos. Comienza con comedia y variedades. Estupenda y monumental super joya «Marie Galante», de Ketti Gallian y Spencer Tracy. Colosal y muy valiosa producción «Inconstancia», de Janet Gaynor y Charles Farrell. Mañana: «Oro virgen» y «Ella era una dama».

«Esmeralda», de Monte 242; teléfono M-4080, ha combinado hoy en tanda y noche, un programa muy atractivo e interesante. Completa este cine con la mejor temperatura, sonido y proyección. Comienza con comedia y variedad. La obra cumbre del malogrado tanguista argentino Carlos Gardel y Rosita Moreno en «El día que me quieras». Estupenda atracción suprema «Si me jame amar», de Richard Arlen e Ida Lupino. Preciosa cinta «La casa es seria», de Carlos Gardel. Imperio Argentina. Mañana, homenaje a Gardel.

VERDUN: «CRUZ DIABLO»

En matinée que empieza a las 2 de la tarde; tanda de 5.15 y a la noche a las 8, exhibiremos hoy en el fresco y ventilado teatro de la calle Consulado número 120, un magnífico programa. Estreno de la interesantísima película hablada en espajol por Ramón Pereda y Lupita Gallardo, titulada «Cruz diablo» y la magistral producción por Carole Lombard y May Robson «El arroyo del arroyo». Una comedia, cartón y revista, llenarán el programa.

Precios: matinée y tanda hasta las 6.30, todos 5 centavos. Después de las 6.30, mayores 10 centavos, niños 5 centavos.

Mañana: «Cruz diablo», de Ramón Pereda, y «El carnaval de la vida», de Lee Tracy.

FLORENCIA: «ROBERTA»

Habrá de verse hoy muy concurrida la confortable y fresca sala de este gran cine «Florencia», con el monumental programa que para hoy anuncia en función continua de 2 a 11.30, situado en San Lázaro y San Francisco; teléfono U-6758. Hasta las 6.30, mayores 10 centavos y niños 5, y después mayores 15 y niños 10. Preciosa comedia y variedad. Estupenda producción «La Voluntad. Estupenda producción «La Venus de oro», de Miriam Hopkins. Monumental y lujosa super joya, obra maestra del cine, «Roberta», por Irene Dunne. Mañana: «Caravana» e «Insconstancia».

(Más GACETIILLAS en la página OCHO)

M.E.C.D. 2016

Viboreñas

NUEVOS ESPOSOS.—Lo son desde el sábado, por haber contraído matrimonio en la Iglesia Parroquial de Jesús del Monte, unos novios a los que me unen gran admiración a ella y sincera amistad a él: la bella señorita Pilar Alcalde y Vilá y el cumplido amigo, joven Procurador Público Juanito Partagás y Acosta, hijo de la respetable dama, mi distinguida amiga Francisca Acosta viuda de Partagás.

Pocos momentos después de las diez de la noche llegó Pilar a dicho templo en el que ya era esperada por su afortunado prometido, los padrinos y los testigos, pudiendo admirarla aumentada su natural belleza con una toilette del más refinado gusto y depurada elegancia.

Avanzó Pilar por el pasillo central de brazos del autor de sus días el señor Enrique Alcalde y Luna del Castillo, que era el padrino, a los sonidos acordes de la Marcha Triunfal al Dios del Amor.

En breves momentos se efectuó su unión ante Dios, jurando Pilar y Juanito la fe de sus amores.

Madrina fué la amantísima mamá de Juanito, Sra. Francisca Acosta Vda. de Partagás.

Testigos por Pilar: Los doctores Gonzalo O'Farrill y Humberto Martínez con los señores Leoncio Ayala Tejar y Francisco Díaz.

Por Juanito: El Notario Público, el querido ex-condiscípulo Dr. Arturo Galletti y Pimentel los señores Sanchez Fernández Meleán, José Nolla, José C. Fernández y el Ingeniero Francisco Saladrigas, Jefe de Calles y Parques de Obras Públicas.

La numerosa concurrencia que ocupaba todo el templo hizo que los nuevos esposos Alcalde-Partagás tardaran mucho en abandonarlo, y lo hicieron seguidos de sus más íntimas amistades hasta la residencia de Pinar 10 de Octubre núm. 487, en la que fueron obsequiadas con un riquísimo buffet.

Imposible por lo extensa hacer una relación de nombres.

Una vez más dedico a Pilar y a Juanito mi más cariñosa felicitación, deseándoles la más dichosa vida en su nuevo estado.

—BODA NOTARIAL.—También el sábado contrajeron matrimonio ante el Notario Público Dr. Evaristo Lamar y Gálvez, la bella señorita Josefina Castro y Blanco y el estimado y dicho joven Ramón Troche y Quintana, celebrándose su unión en intimidad.

Fueron testigos por Josefina los señores Leandro Villariño y la señorita América Alvariño y Vázquez, y por Ramón, los señores Octavio Baquet Reyes y José Borbolla Rosales.

Deseo a los nuevos esposos Castro-Troche que en su nuevo estado sea inquebrantable su felicidad.

OTRA BODA NOTARIAL.—La fecha del sábado día siete será memorable para la bella señora, muy gentil y elegante, Luisa Puignau y Galey y el señor Rafael Mora Govantes, Administrador de la Singer Sewing Co., por haber contraído matrimonio ante el Notario Público Dr. Joaquín María Barraqué.

Fueron testigos por tan bella dama el Dr. Marcelino Paredes y el Sr. Humberto Fernández, y por él los señores Francisco Flores y Miguel A. Ruiz del Vizo.

Muchas felicidades les deseo en su nuevo estado.

NOTA AMOROSA.—La linda figurina Delia Marcoleta y Menéndez y el cumplido y servicial amigo joven Eliseo Maso y Pérez han formalizado sus relaciones amorosas.

La mano de Delia fué pedida a sus padres Dra. Dulce María Menéndez y Sr. Oscar Marcoleta, por el de Oscar señor Luis Maso.

Les dedico mi más expresiva enhorabuena, y que pronto me comunquen la fecha de su matrimonio.

LORENZO DEL PORTILLO FIGUEREDO.—Tan querido amigo, ex-compañero de Obras Públicas, cuando desempeñaba la Jefatura de Despacho de Construcciones Civiles y Mixtas, ha sido dado de alta ya por el afamado cirujano Dr. Lorenzo Ponce, después de una delicada operación que le practicó en un brazo, siendo para él un nuevo triunfo, pues «Luri», como decimos familiarmente al amigo operado no tuvo la menor fiebre y ni el menor contratiempo en el proceso de dicha operación, muy peligrosa, dado el lugar en el que fué realizada.

Mi más cariñosa enhorabuena dedico a «Luri», a su hijo el simpático joven «Pilling» del Portillo y Puig, y al Dr. Ponce, que tanto se destaca en el cuerpo médico cubano por sus notables y frecuentes éxitos.

HERMOSO NIÑO.—Como mensajero sonriente de las más intensas alegrías, ha llegado al dicho hogar de los jóvenes esposos Sra. María C. Rodríguez y el servicial amigo Luis Garrote García, que en este DIARIO desempeña un cargo de confianza en el Departamento de Circulación.

Les dedico mi más expresiva felicitación, con un cariñoso beso de bienvenida al hermoso fruto de sus amores.

SERGIO LORENZO.—Tan servicial y querido amigo, encargado del Dispensario de la Farmacia «San Juan», celebró ayer sus días, y fué objeto por parte de sus numerosas amistades de incontables demostraciones de sincero afecto y aprecio.

Yo tuve el gusto de ser de los primeros en felicitarlo, dándole un fuerte abrazo, y deseando que cuanto antes vea realizadas sus más anheladas aspiraciones.

INSTITUTO PESTALOZZI.—Se reanudaron ayer las clases en este acreditado Instituto que dirige el competente pedagogo Sr. Diego Rebardi, cuya gran experiencia de muchos años en la enseñanza, le da la merecida reputación que disfruta.

Ha quedado inaugurado un curso especial de Comercio para señoritas, a cuyo frente está la bella amiga señorita Reina Margarita Torres, joven y muy inteligente profesora.

Las clases de inglés, a cargo del afamado profesor Mr. Linder.

Muchos éxitos les auguro en este nuevo curso.

MERECIDO HOMENAJE.—Con motivo de su regreso de los Estados Unidos de Norte América, las exalumnas de las Doctoras, Srtas. Felicia Guerra y Mercedes Sirvén, les ofrecieron una merienda en el «Casino Deportivo», asistiendo para testimoniarles todo su afecto.

Olga Freixas, Margoth Freixas, Rita Velasco, María del Carmen Picó, Araceli Lamelas, Rosa Ciceraro, Bertha Rubio, Aida Díaz, Josefina Salóm, Carmen Ruiz, Mirta Ruiz, Lydia Fernández, Beatriz Alvarez, Concha Cartaya Consuelo de Armas Silvia de Armas, Cuca Gómez Roca, Aida Sindore, Esperanza y Teresita Guma, Mercedes Muñiz, Geraldina Angel, María Medero, Olga Ibern, Aida Martínez, Nilda Padrón, Yoyó López Méndez.

Ofelia Raola, Nina y Beluca Caballero, Graciella Rodríguez, Carolina de la Presa, Estela Giroud, «Colila» Girou, Zenaida y Beatriz Prat, Virginia Mitchet, Aída Pérez Malo, María Luisa Yanes, Silvia Figueredo, Mirta Guerra de Ramos, Gloria López Gavancho, María Antonia Rivas, María Luisa Iriarte, Hilda Granda, Ana Gloria Masvidal, Coralia Masvidal, Adelaida y María de la Luz Arango, Idalia de la Vega, María Josefa Fernández de Suárez, Carmelina y Emma Rodríguez, Francisca Hernández Sol.

Rosario Hernández Sol, Conchita Estébanez, Silvia D'Costa, Edilia del Prado, Graciella González Amador, Aída Raola, Rosa Manduley, Ondina Lecuona de Guerrero, Lila Santovenia, Adela Alvarez, Ana Clotilde Rojas, Luz María Moreno, Elvira Arredonde, Amelia Prat, Wilvina Cacho Negrete, Magdalena Villarreal, Lila Ramírez, Silvia Rivas, Carmen Ventura, Isabelita Elías, Sra. de Rubio, Lolita Fernández, Cristina Fernández de Alvarez, Sras. de Cartaya de Armas, de Mederos, Elisa Fernández de Vignier, Adelaida I. de Alvarez, de la Presa, de Yanes, de Seudiere, Vitalia R. de Viscasillas, Fidelina R. de Ruiz Vda. de Ciceraro, Vda. de Hernández Sol, Tomasita Núñez Vda. de Raola, Sra. de Arredondo, María Emilia Santamarina, viuda de Gómez Roca, Emelina M. de Figueredo, Sra. de Caballero.

Merecido homenaje, lo repito, a tan laboriosas profesoras y distinguidas amigas.

Urbano del CASTILLO

VINO Y JARABE DE DUSART
al lactofosfato de cal

El Jarabe **sostiene** a la madre **fortifica** al niño
El Vino se receta en las casos de **anemia** en el periodo de **convalecencia**

El Lactofosfato de Cal contenido en estas preparaciones es el mas poderoso de los reparadores

DE VENTA EN TODAS LAS FARMACIAS

Dos razones por las cuales hay que tener siempre **Resinol**

1. Hay todos los días alguien que necesita este ungüento curativo para sanar—
Quemaduras, Rasguños, Ardores, Asperezas, Comezones, Espinillas, Diviesos, Eczema, Hemorroides
2. Acaso le toque hoy a Ud. Un accidente o una afección cutánea puede presentarse a cualquier hora. Con Resinol se cura prontamente. En las droguerías.

Muestra gratis. Resinol, Dept. 56-F, Balto., Md.

"LA REGENTE"
AVISO

A aquellas personas que tienen prendas empeñadas en esta casa y adeudan seis meses de intereses, les rogamos se sirvan pasar a hacer efectivo los mismos para evitar que sus prendas entren en la subasta que tendrá lugar el DIA 18 del presente mes de Septiembre a las OCHO y MEDIA de la mañana.

CAPIN, GARCIA y CIA.
NEPTUNO y AMISTAD

Contra DEBILIDAD tome FITINA

MUSICA Y MUSICOS

LA POPULARIDAD DE LECUONA. Casi recriminábamos a Lecuona, en cierta ocasión no lejana, el no haberse dedicado «seriamente» al estudio de la composición, pues dadas sus admirables dotes musicales naturales, acrecentadas por los estudios realizados, no cabía duda alguna de que si dedicaba sus esfuerzos a la composición, dentro del género serio y elevado, llegaría a ser nuestro máximo compositor por su talento y genio creador.

Lecuona escuetamente y con el mayor sentido práctico nos replicó: «Tienes razón, pero (ese «pero» expresivo y contundente, resolución inapelable en la mayoría de los casos)... probablemente me estaría muriendo de hambre y... no existiría «María de la O».

Aparentemente nos ganaba la partida. Sin embargo, el asunto era muy discutible y pudo salir vencido, pero, nos concretamos a admitir la realidad, vista sólo, desde nuestro medio ambiente.

Aquí ha triunfado Lecuona por sus melodías de carácter popular. Ha sabido, como ninguno, colocarlas oportunamente ante el público de su país y ellas han trascendido a lejanas tierras. Su «María de la O», «Siboney», «La Comparsa» y otras se han popularizado en los Estados Unidos y Europa. Ya hoy, han llegado al lejano Oriente y la prueba de ello la tenemos en una carta dirigida a nuestro Director por el Vice Cónsul de Cuba en el Japón, Sr. Carlos G. Peraza.

El Sr. Peraza escribió a Lecuona una expresiva carta, que nos complacemos en reproducir, elogio el más elocuente que pudiéramos brindar al arte y al talento de nuestro más popular compositor.

Kobe, Japón, Agosto 6 de 1935.
Sr. Ernesto Lecuona,
Habana, Cuba.
Distinguido amigo:

Como cubano y funcionario consular de mi patria, que es la tuya, me siento satisfecho de tus grandes éxitos musicales y de la fama universal que posees como compositor, maestro genial en el difícil arte de Chopín.

Yo sabía de tu talento y popularidad en América y Europa; pero nunca me imaginé que tu fama, cruzando los inmensos mares del Pacífico llegara al Asia, no como un débil reflejo, ni apagado eco de tu renombre artístico, sino como potente clarinada inextinguible que, abriéndose paso por entre distintas costumbres y diferentes gustos, se asienta sobre bases inconmovibles hasta llegar a adueñarse del alma del pueblo japonés, cautivándola y seduciéndola con el prodigio de tu música incomparable.

En la Opera de Takarazuka, con la agradable sorpresa que ya podrás imaginar, he oído intercaladas tus preciosas canciones. Es un teatro maravilloso, lo mejor del Japón, con capacidad para más de cinco mil personas, estupendos cantantes y orquesta de 120 profesores. «La Comparsa», «María la O», «Pavo Real», «Siboney» y muchas otras producciones tuyas son oídas por mí en diferentes teatros. Y en las caras de los espectadores, japoneses en un 90 por 100, he visto reflejada la alegría, subrayada más tarde con la aprobación de aplausos entusiastas. Y conste, que el pueblo japonés no gusta de los aplausos, cultivándolos en muy contadas ocasiones.

Te felicito de todo corazón, maestro Lecuona. Por honrar a Cuba como la honras, llevando a los rincones más apartados del mundo la belleza de tus ritmos musicales, que hace que pueblos inmensos como el Japón recuerden perennemente que hay en la América una pequeña Isla que se llama Cuba, Perla de las Antillas, y, como dijo tu hermano en Arte Gustavo Sánchez Galarraga: «Isla de Sol, dormida entre palmeras,—perla del mar, joyante y ambarina,—blanca sirena, tentadora ondina,—que despeinan las ráfagas viajeras»—y que en esa hermosa Isla de Cuba naciste tú, el Maestro Lecuona, admirado hoy por el mundo entero y conquistador en arte del espíritu sensitivamente misterioso y extraño del pueblo japonés.

Con mi abrazo y mi admiración, soy tu amigo affmo. de siempre.

Carlos G. Peraza,
Vicecónsul de Cuba en Japón.

DULCE MARIA SERRET.—Partió el domingo rumbo a Oriente la gentil y admirada pianista y pedagoga Dulce María Serret, directora del Conservatorio Provincial de Santiago de Cuba, quien ha pasado una breve temporada entre nosotros, realizando a la vez, la presentación pública de una de sus más aventajadas discípulas, la señorita Adela Téllez.

Deseamos a Dulce María, feliz viaje y muchos éxitos en su artística labor.—N. B.

LE FRACTURO UNA COSTILLA A UN VETERINARIO

Abelardo Lago Ponce, de 53 años, veterinario y vecino del hospedaje situado en Misión y Milicias, fué asistido en el Primer centro de socorro de la fractura de la séptima costilla del lado derecho.

Manifestó que la fractura se la había producido al darle un empellón Florencio Ernest, propietario de dicha casa, arrojándolo contra una cama.

Florencio fué detenido y refirió que Lago se causó la lesión fuera de su comercio, negando sea él quien lo empujara.

El detenido ingresó en el Vivac.

"EDUCAR INTEGRALMENTE A LA MUJER ES REGENERAR LA SOCIEDAD"

Es, pues, un noble ideal, y quien para traducirlo en hermosa realidad le ofrende sus sudores todos, y todos sus desvelos, estudio, amor y sacrificio, debe esperar del verdadero patriota, del ciudadano honrado, del padre solícito, y amante de sus hijos, una cooperación eficaz.

Eso espera pues, el Colegio

"NUESTRA SEÑORA DE LOURDES"

La apertura de curso será mañana miércoles 5

Kindergarten y Enseñanza Primaria y Superior
STA. CATALINA y J. A. SACO
Teléfono I-7077. VIBORA Habana

CRONICA HABANERA

(Continuación de la Pág. CINCO)

CUMPLEAÑOS

Celebra en esta fecha su cumpleaños la encantadora señorita Mercedes Lazcano y Bosch, hija del doctor Andrés María Lazcano y Mazón, Magistrado de la Audiencia de la Habana.

La señorita Lazcano se encuentra muy mejorada de la operación de apendicitis a que fué sometida en días pasados por el doctor Eugenio Torroella.

EN LA LEGACION INGLESA.—El Excmo. Señor Thomas Maitland Snow, Ministro de la Gran Bretaña en Cuba, ofreció una comida el sábado por la noche en el edificio de la Legación, para festejar a un distinguido visitante, el Excmo señor Hori, Ministro del Japón en México, que se encuentra de paso en La Habana.

El acto, de carácter íntimo, congregó a este selecto grupo de personas; además del anfitrión y su homenajeado.

El Excmo. Señor Takaharu Ito, Encargado de Negocios del Japón y la señora de Ito.

El señor Chisholm y la señora de Chisholm.

El señor Manuel González, Secretario de la Embajada de México.

Y el señor Luis Moas, miembro del Protocolo de la Secretaría de Estado.

DON ANTONIO ESCOBAR.—En la norhe del domingo, tras larga enfermedad en la que resultaron inútiles los esfuerzos de la Ciencia médica, exhaló el último suspiro, rodeado de cariños y de cuidados exquisitos de amigos y familiares, don Antonio Escobar, que fuera insigne figura del periodismo.

Hombre excelente, de grandes méritos, cuya labor en esta redacción pasa de linruenta años, durante los cuales, sus informaciones de actualidad mundial mantuvieron el interés, siempre vivo, de sus muchos lectores.

El sepelio de don Antonio Escobar, verificado ayer tarde en la Necrópolis de Colón fué una unánime demostración de afecto y compañerismo hacia el desaparecido.

Entre el acompañamiento, nutridísimo, contábanse los más destacados elementos del periodismo habanero, en cuyo medio fué tan estimado y tan querido.

Descanse en paz.

ALMUERZO DIPLOMATICO.—En el Habana Yacht Club, la aristocrática sociedad de la Playa de Marianao, se celebró el domingo un almuerzo diplomático.

Lo ofrecían el Secretario de Estado, señor José A. Barnet y su distinguida esposa Marcela Cleard, en honor del señor Juan de Coelho Lisboa, Secretario de la Embajada del Brasil en Chile.

Como saben nuestros lectores, por haberlo anunciado en nuestra crónica del domingo, el señor Colho Lisboa se encuentra de paso entre nosotros.

Trátase de una gran personalidad, miembro de una distinguidísima familia de Río de Janeiro, con la que los esposos Barnet, mantuvieron muy estrechas relaciones cuando la brillante actuación diplomática de nuestro Canciller en el Brasil.

Es hermano el señor Coelho Lisboa, de la notable escritora y poetisa brasileña Rosalina Coelho Lisboa de Miller, autora de «Rito Pagao» y Desencantado Encantamento», obras cuyos éxitos literarios han recibido elogios en este mismo periódico en años anteriores.

Alrededor del Secretario de Estado, de su esposa, y del homenajeado, que se encontraba presente con su hija, la señorita de Coelho Lisboa, tomaron asiento los siguientes invitados.

El Encargado de Negocios del Brasil, Excmo Señor Carlos M. de Thompson Flores y señora Rita Martins.

Los Marqueses de Tiedra.

El señor de Cintra y la señora de Cintra.

El señor César Rodríguez Morini y señora Nina Cowley.

La señora Nena Pons viuda de Pérez de la Riva.

Y los señores José Manuel Lara, Secretario de la Legación de Cuba en Holanda, N. Pérez Stable, Jefe del Negociado de Comercio Internacional y Luis Moas, agregado al Protocolo de la Secretaría de Estado.

El señor Barnet y la señora Cleard de Barnet, tuvieron para todos los presentes muchas atenciones y gentilezas.

VIAJEROS DISTINGUIDOS.—Ha regresado ayer a nuestra capital, después de una estancia en el Norte, la distinguida dama Anais Culmell de Sánchez Batista, tan querida y tan bien relacionada en nuestra sociedad.

La señora de Sánchez Batista vino acompañada de la bella señorita Margarita Azcárate.

Se encuentra de nuevo entre nosotros la señorita Margot Párraga, culta y activa directora del Instituto de Artes e Idiomas.

Margot Párraga ha disfrutado unas cortas vacaciones en los Estados Unidos, que aprovechó para tomar un curso relacionado con sus actividades.

Ayer han embarcado para el Norte, los conocidos jóvenes Raúl y Gastón Carrera y Machado.

El primero vuelve a la Universidad de Columbia, donde cursa sus estudios, no así el segundo que ingresará en el Greenvriere Military Academy.

EL RECITAL DEL JUEVES.—Todo está dispuesto para el magnífico recital que ofrecerá el próximo jueves 12, a las cinco de la tarde, en los bellísimos jardines de la cervecería «La Tropical», la genial Dalia Iñiguez, incomparable intérprete de la poesía.

Grandioso espectáculo organizado por nuestra gran recitadora para corresponder a las demostraciones de simpatía recibidas de la sociedad habanera desde su regreso de Europa.

Las invitaciones para este acto, no obstante haberse impreso hasta el número de dos mil, se hallan agotadas, lo que hace presumir que el próximo jueves no se cabrá en aquellos poéticos jardines considerados como los más lindos de América.

Cumpliendo el expreso encargo que tenemos de la comisión que a nombre de Dalia Iñiguez organiza la fiesta, diremos que esa tarde estará terminantemente prohibido el acceso a los jardines a menores de doce años, medida que se cumplirá con toda rigurosidad.

En nuestra próxima nota daremos a conocer el programa completo combinado por Dalia Iñiguez para este su próximo recital.

DEL CAPITULO NUPCIAL.—Una de boda de rango, de alta distinción ha quedado concertada para el día veintiuno del corriente, a las nueve y media de la noche, en la Iglesia Parroquial del Vedado.

Son los contrayentes la bella y encantadora señorita Mina Alvarez y López Madrazo, tan admirada en nuestro mundo social, y el joven y talentoso doctor Armando Mora y Varona, abogado que empieza a brillar en su carrera.

La feliz pareja, que disfruta de muchas simpatías en nuestros círculos sociales, será apadrinada por el respetable caballero Carlos Alvarez, padre de la novia y por la madre del novio, la gentil dama Ernestina Varona de Mora.

Han sido designados testigos, por parte de ella, el general Miguel Varona, Presidente del Unión Club.

Han sido designados testigos, por parte de ella, el arquitecto Horacio Navarrete, el doctor Luis Machado y el señor Vicente G. Abreu.

Y por parte de él, los doctores Alberto del Junco y Eugenio Sánchez Agramonte y el ingeniero Manuel A. Coroalles.

Ante el notario doctor Urbano Godoy se celebrará la boda civil, testificando por la señorita Alvarez, el general Miguel Varona, Presidente del Unión Club y el señor Eladio Cabezas y por el doctor Mora, Don Antonio San Miguel y el joven Pedro Sánchez y Loret de Mola.

TRASLADO.—Nuestro gran poeta Hilarión Cabrisas, compañero estimadísimo del periodismo, actualmente Secretario particular del Alcalde de Matanzas, ha instalado su residencia en la calle Maceo número 128 en la vecina ciudad de Matanzas.

Allí se encuentra instalado confortablemente, en unión de su distinguida esposa Trina C. de Cabrisas y de sus hijos Rubén y Héctor.

Muchas felicidades le deseamos en su nueva morada.

EN EL COUNTRY.—Madeline Menocal y Justiniani, señorita todo belleza, distinción y simpatía, ofreció un party el domingo en el que reunió al grupo numeroso y selecto de sus amigos.

Este party fué uno de los más animados durante el té bailable del domingo en el Country Club.

Con la linda anfitriona y su compañero, el joven Osvaldo Lombard, se sentaron en una larga mesa decorada con flores, este grupo de parejitas:

Gloria Loredo y Víctor Mendoza;
Lydia Lombard y Nene Menocal;
Josefina Loredo y Harry Fanjul;
Gilda Morales y Mario Arellano;
Lillian Gómez Mena y Froilán Hidalgo Gato;
Silvia Freyre y Johnny Sabatés;
Mercedes Gómez Mena y Rogelio Lasa;
Cuca Valiente y Guillermo Salazar;
Elena Franca y Tony Freyre;
Alicia Menocal y Raúl Arango;
Otilia Silva y Mario Franca;
María Luisa Mendoza y Chicho Ortiz;
Celita Hidalgo Gato y Willy Menocal;
Cecilia Portuondo y Waldo Salazar;
Alina Freyre y Tomás Hidalgo Gato;
Mariana de Armas y Alfonso Fanjul;
Cusa Carrillo y Marcial Truffin.

El baile imperó hasta las nueve de la noche, con el concurso de la tan celebrada orquesta Havana Casino.

EN LA INMACULADA.—A las 11 de la mañana de ayer, domingo, contrajeron matrimonio en la hermosa capilla de La Inmaculada, en la Calzada de San Lázaro, la encantadora señorita Linda García Menéndez y el joven y culto doctor Ismael P. Sainz de la Peña.

Para ceremonia tan brillante lució aquella capilla las galas de una decoración floral primorosa de la que bien pueden ufanarse los floristas maestros de «El Clavel», el gran jardín de los hermanos Armand, a los que estuvo encomendada.

Aquel altar tan lindo, de líneas tan modernas y uno de los mayores de los templos habaneros, lucía un adorno que era un prodigio de buen gusto y que se ajustaba en su estilo a las líneas del altar.

Aparecía todo tapizado de gladiolos, dalias y azucenas en admirable profusión.

El ramo nupcial, que llevaba también la firma de los hermanos Armand, era un artístico Colonial-bouquet hecho de pétalos de nardos.

Una maravilla.

Fueron padrinos la señora María Sainz de la Peña, madre del novio, y el conocido hacendado, señor Laurentino García.

Los testigos.

Por ella los doctores Ernesto Figueredo y Victoriano Martínez Díaz y los señores José Sainz de la Peña y Arsenio P. Sainz de la Peña; y por él, los doctores Gerardo Rojo, Tony Enríquez, Carlos Gómez y Severino Pina.

A la ceremonia nupcial siguió la misa de velaciones de la que fueron padrinos la señora Esther Menéndez, madre de la novia, y el doctor Eduardo Potts y Castellanos, magistrado de la Audiencia de Matanzas.

Felicidades.

EL ANUARIO SOCIAL DE LA HABANA.—La guía oficial de la sociedad habanera, que desde hace cuatro años se edita bajo la égida de dos cronistas conocedores del ambiente, el «Anuario Social de la Habana», saldrá a fines de año como alto exponente de una necesidad, ya que sus directores, los señores Julio de Céspedes y Miguel Baguer harán gala de los recursos que poseen para presentar al público la obra más completa y que superará a todas las anteriores.

El «Anuario Social de la Habana», a la que la sociedad le dispensa una buena acogida por su exactitud, por sus méritos sobresalientes y su utilidad, aparecerá perfectamente mejorada e impresa a todo lujo, con más de cinco mil direcciones de las personas que hacen vida social, grabados en colores, y una historia de los clubs elegantes, datos de utilidad para el público e infinidad de temas frívolos para la mujer y el hogar.

Julio de Céspedes y Miguel Baguer, obtendrán éxitos señalados.

(Continúa en la página NUEVE)

PARIS - HOTEL MONT - THABOR
(Opera).——4 rue du Mont-Thabor 4——(Place Vendome)
HOTEL DE LUJO Y ECONOMICO
180 HABITACIONES CON BAÑO Y DUCHA
En este Hotel encontrarán toda clase de facilidades por ser su
GERENCIA ESPAÑOLA

LIQUIDACION VERANIEGA

Para Caballeros:

Camisas de poplín fino, con cuello duro, o flojo. Calidad inmejorable. 13 y medio al 17.

Antes a $2.25 y $2.45. Ahora, a

1.49

Camisas blancas, en tejido brocado. Cuello flojo o planchado. Algunos tipos en color.

Antes a $1.75 y $2.00. Ahora, a

1.26

Corbatas finas, en gran variedad de diseños. Obra menuda y listas. "Pintas" nuevas.

Antes a $0.90. Ahora, a

0.42

Corbatas de seda, excelente calidad, para verano y entretiempo. Diseños muy nuevos.

Antes $1.00 y $1.20. Ahora, a

0.55

fin de siglo
san rafael y aguila.-tinos. m-5991-92

¡Que su niño juegue!
TIRO SEGURO el Vermífugo del Dr. Peery
le ahorrará ansiedades y devolverá la salud de su niño en caso de que tenga lombrices.
¡CUIDADO! No arriesgue malos resultados con imitaciones de efectos violentos. Exija que le den el producto legítimo, con el nombre del famoso DR. PEERY.

Ayude a Sus Riñones
No Tome Drogas Drásticas

En sus riñones hay unos nueve millones de diminutos tubos urníferos o filtros que usted pone en peligro al descuidarlos o al tomar drogas drásticas e irritantes. ¡Tenga cuidado! Si a causa del mal funcionamiento de los riñones o de la vejiga sufre usted de micciones nocturnas que lo obligan a levantarse, de dolores en las piernas, nerviosidad, desvanecimientos, rigidez muscular, reumatismo, lumbago, neuralgias, ardores en la uretra, picazón, escozor, acidez o pérdida de la vitalidad, no pierda un instante: tome el Cystex, nuevo descubrimiento de un médico para aliviar, tonificar, limpiar y reponer los riñones irritados y adoloridos. Comienza a obrar a los 15 minutos de tomarse, y renueva la salud, la juventud y la vitalidad en 48 horas. El Cystex no cuesta más que unos cuantos centavos por cada dosis, y se garantiza que le aliviará sus sufrimientos en una semana o se le devuelve su dinero. En todas las boticas.

Si su droguista no lo tiene, escriba a J. A. Casanova, Apartado 1204, Habana.

Lea AVANCE todas las tardes.
Dirigido por José I. Rivero.

¿TIENE CANAS? USE TINTE HEIL Maravilloso! MAS CANTIDAD MAS CALIDAD DE VENTA EN FARMACIAS Y SEDERIAS

BUFETE DE JOSE I. RIVERO
Notario: FELIPE RIVERO
Chacón No. 26 HABANA
Teléfonos: M-1472 A-8142

ANUNCIESE EN EL "DIARIO DE LA MARINA"

C.D. 2016

SOCIEDADES ESPAÑOLAS

ACTOS PARA HOY

HIJAS DE GALICIA: Junta muy importante de la Directiva, por la noche, en el Centro Gallego. El Secretario General cita para este acto.

CENTRO ASTURIANO: Junta del Comité de Damas a las cinco de la tarde. Y por la noche a las ocho y media, junta de la Sección de Retiro y Previsión.

ASOCIACION DE REPRESENTANTES DEL COMERCIO: Junta de la Sección de Propaganda a las ocho y media de la noche en sus propios salones de Reina número 3, altos.

AGRUPACION ARTISTICA GALLEGA: Junta de Directiva por la noche en Zulueta número 46, altos. El secretario, señor José Rivera, cita para este acto.

NATURALES DEL CONCEJO DE BOAL: Junta general extraordinaria por la noche en el Centro Asturiano. El presidente general, señor Jesús García, y el secretario, señor Alberto Rodríguez, ruegan la asistencia de todos los afiliados.

CLUB ACEBO CANGAS DEL NARCEA: Junta de Directiva por la noche en el Centro Asturiano.

SAN LORENZO DE ARBOL Y SU COMARCA y UNION DE VILLAMEA Y VILLAODRID: Junta de Directiva por la noche en el Centro Gallego.

HA MUERTO EN CHANTADA EL NOTABLE PERIODISTA SR. MANUEL F. DOALLO

Un cable recibido en esta ciudad, trae la sensible noticia del fallecimiento de Manuel Fernández Doallo, ocurrida en Chantada, Lugo.

Manuel Fernández Doallo, era de carácter luchador y enérgico y de una actividad social prodigiosa. Fué fundador de la revista regional «Heraldo de Galicia» y continuador de «El Eco de Galicia», periódico que dedicó siempre al enaltecimiento de las glorias regionales gallegas y al fomento de los intereses de las sociedades gallegas en general que se desenvuelven en Cuba.

En la sociedad «Unión Orensana» de la que fué Presidente y cuyos eminentes servicios premió con el título de «Presidente de Honor», se distinguió notablemente en la ayuda y protección de sus coterráneos y auge de la sociedad, debiéndose a sus iniciativas y esfuerzos la adquisición de la casa en que nació Curros Enríquez para convertirla en museo de glorias regionales.

En la Beneficencia Gallega también se distinguió, realizando una labor sumamente eficaz en pro de su engrandecimiento, ostentando últimamente el cargo de vice Presidente segundo de la sociedad, y Presidente de la Comisión de Arbitrar Recursos. En la última Junta General se le nombró vice Presidente de Honor de la sociedad en premio a sus servicios.

Testimoniamos nuestra condolencia por la sensible pérdida a su esposa doña Estrella Fernández y a su hijo Antonio, residentes en Chantada.

Descanse en paz tan ilustre compañero.

EL ACONTECIMIENTO DEL AÑO SERA LA VERBENA DE LOS ARTISTAS TEATRALES

El acontecimiento artístico y bailable del año será la grandiosa verbena que organiza la «Asociación Cubana de Artistas Teatrales», para el próximo sábado 21 en los jardines y estadium de «La Polar», en horas de nueve de la noche a cuatro de la mañana. La parte bailable de la fiesta estará a cargo de los conjuntos de Belisario López, Pennsylvania Orchestra, el septeto «Encanto» que dirige el popular Silvio Díaz y la orquesta sonora «El Salvador», de Marimba y Jazz, que por primera vez actuará en esta clase de fiestas. Todos los artistas que se encuentran en la Habana tomarán parte en la misma a la que también prestarán su concurso todas las vice-tiples que actúan en los distintos teatros y cabarets de la Habana. Una escultural artista bailará la Danza de los Abanicos, y Candita Quintana, Alberto Garrido y Julio Richard sorprenderán en un número de gran efecto. Además, una bella y popular artista rifará un beso entre los caballeros asistentes. La entrada para caballeros costará sesenta centavos, y las damas tenddrán acceso a la fiesta por regurosa invitación, que pueden adquirir en la Asociación Cubana de Artistas, situadas en Animas número 32.

INAUGURO SU EDIFICIO LA BENEFICENCIA ASTUR

En la fecha por nosotros anunciada la Directiva de la Beneficencia Asturiana, recibió definitivamente el nuevo edificio social de la institución, situado en Corrales número 2. La concurrencia a dicho acto era numerosa y selecta. Puede asegurarse que los elementos más representativos de la colonia se reunieron en dicho lugar, dando realce al acto de esa piadosa institución.

En primer término la Directiva tomó posesión del nuevo local, y luego tuvo efecto una misa solemne. Después fueron entregados distintos socorros a los numerosos pobres que constantemente atiende la Beneficencia Asturiana.

Lo antes dicho demuestra que la Directiva de esa institución continúa obteniendo éxitos rotundos, por cuyo motivo la felicitamos de todo corazón.

TRANSFERIDO EL FESTIVAL DE LA BENEFCIA. GALLEGA

A causa de no haber podido confeccionar el programa para la justa deportiva que constituiría el atractivo principal de la fiesta que esta Sociedad había de celebrar el día 15 de septiembre en los jardines y stadium de «La Polar», ha sido aplazado para una fecha que se convendrá oportunamente, de modo que dicho festival tenga la grandiosidad y magnificencia acostumbrados en los actos que organiza la Beneficencia Gallega.

LAS FRUCTIFERAS ACTIVIDADES DEL SR. CEFERINO PEREZ, PRESIDENTE DE PROPAGANDA DEL C. GALLEGO, FUERON GLOSADAS POR EL SR. RODRIGUEZ SOMOZA

Con motivo del banquete ofrecido últimamente al señor Ceferino Pérez, presidente de Propaganda del Centro Gallego, en los jardines de La Polar», el señor Francisco Rodríguez Somoza, exvocal de dicha Sección, pronunció el siguiente hermoso discurso:

«Señor Presidente y Sres Vocales de la Sección de Propaganda del Centro Gallego de la Habana:

«Señores:

«Al dar lectura a estas cuartillas, pergeñadas a vuela pluma, dada la premura con que se organizó este hermoso y fraternal ágape, tengo imperiosa necesidad de hacer uso de vuestra cariñosa benevolencia para que me perdonéis la desilación y pobreza con que expongo los motivos de que echo mano para molestar vuestra atención.

«Bajo la presidencia del Sr. Ceferino Pérez y con vuestra colaboración tan entusiasta como magnífica, elevásteis a un grado tal el prestigio y fama de nuestra amada institución, que en todos los ámbitos de esta querida República se habla de vuestras formidables proezas.

«Las jornadas gloriosas llevadas a cabo en la Atenas de Cuba y en la Perla del Sur, son el galardón más honroso que podíais haber codiciado para ofrendarlo como presea de amor a Cuba, a Galicia y al Centro Gallego.

«Gracias a vuestro insigne capitán y vuestra bizarría, se habla hoy con admiración y respeto de la insuperable Sección de Propaganda del Centro Gallego. Con vuestra ingente labor echásteis por el suelo, para que no levantase cabeza jamás, la mala fama que pretéritas Secciones habían echado sobre el prestigio de nuestra institución

«Cuando os veo desplegar, en plan de campaña, traéis a mi memoria la heroica conducta del ilustre asturiano D José María Villaverde, director del periódico «Cuba»; este señor, cuando se le daba de baja un suscriptor, salía a la calle decidido a no volver a casa sin traer dos nuevos suscriptores. La historia de vuestro período gubernamental es hermana de lo que apunto en el párrafo anterior; y, como muestra, para convencer a algún escéptico, si lo hubiere, pondré de relieve un hecho acaecido poco tiempo ha: tan pronto os enterásteis de que tres socios de nuestra institución se habían dado de baja debido a irregularidades habidas en otra Sección, con la rapidez del rayo nombrásteis una comisión, integrada por los entusiastas e incansables vocales señores Tomás Domínguez, Modesto Iglesias, Vice-presidente de la Sección y Rafael Freire, quienes, con su clara inteligencia y su tacto de sagaces diplomáticos, allanaron todas las dificultades y trajeron nuevamente al Centro Gallego los socios que se habían ido.

«Antes de terminar, permitidme un recuerdo cariñoso para el maestro de auxiliares, para nuestro incansable e insustituible Auxiliar, señor Juan Domínguez. El amigo Domínguez, como cariñosamente le llamamos los que vamos a todas horas a producirle jaqueca, debe tener algo de la flema sajona, pues le veis abrumado de trabajo de la Sección de Propaganda y no deja de atender los múltiples encargos de la Presidencia, «e ainda mais», que le endosan otros departamentos; y, sin embargo, no pierde su característico buen humor.

«Decía el famoso caudillo Sesóstris, al Guartel General Faraónico: mandadme mujeres y armas para mis soldados, y conquistaré la patria y los pendones del enemigo.

«Yo también os aseguro que si la suerte le sigue deparando al Centro Gallego generales y soldados de la categoría patriótica del Sr. Ceferino Pérez y vosotros, el Centro Gallego con cada gesta vuestra, escribirá una página de oro en su historia gloriosa.

«Proclamaba el Duque de Hierro, vencedor de Napoleón, a la faz de los ejércitos del mundo, quie los héroes del batallón literario de Santiago, merecían, mejor que él, el bastón de Mariscal. Pues yo, orgulloso de nuestra estirpe, ante propios y extraños, que por vuestra labor inapreciable e incomparable, hasta la fecha, en loor y auge de los autos intereses del Centro Gallego, cada uno de vosotros, además del bastón de Mariscal, merece la presidencia del Centro Gallego de la Habana...!

«Adelante, pues, queridos propagandistas, por Cuba y por España Viva Cuba, Viva el Centro Gallego»»

DENTRO DEL MAYOR ENTUSIASMO TOMARON POSESION LOS REPRESENTANTES DE LA «ASOCIACION CANARIA»

Ultimamente se efectuó la toma de posesión de los nuevos Representantes electos para integrar la Asamblea de Representantes, máximo organismo de la Asociación Canaria, que habrá de regir sus destinos durante el período de 1935-37. Acompañando a los elementos elegidos por las Delegaciones y Representaciones se trasladó un buen número de asociados que por la mañana visitaron la Casa de Salud haciendo grandes elogios del confort que disfrutan los socios allí recluídos, así como de la asistencia que reciben tanto en el orden facultativo como administrativo.

A las tres de la tarde el Presidente General, señor Ignacio Padrón Hernández, asistido del señor Germán Rodríguez Gómez, Secretario General y acompañado de los miembros del Comité Ejecutivo señores doctor Leocadio Cabrera Suárez y acompañado de los miembros del Comité Ejecutivo señores doctor Leocadio Cabrera Suárez, Pedro Delgado Villarreal, Antonio Rodríguez Suárez, Antonio Navarrete de Córdoba, Antonio González Hernández, Pablo González Alvarez, Francisco Díaz Vega, José Ana Cubas Pérez, Antonio Ortega Jiménez, Roque Hernández Manzano y Juan C. Almeida Castellano, declaró abierto el acto. Seguidamente después de darse lectura a la convocatoria, se designó la Mesa provisional y se nombró la Comisión revisora de las Actas de las elecciones celebradas que fueron declarados correctas, procediéndose con vista de ello a dar posesión a los Representantes electos que lo hicieron en medio de una prolongada salva de aplausos tributada por gran número de socios y asociadas que con su presencia daban realce al acto.

A continuación, y de acuerdo con las disposiciones reglamentarias, se efectuó la elección de la Mesa que dirigirá el máximo organismo de la Asociación, resultando electos por unanimidad los siguientes señores: presidente, doctor Miguel A. Díaz y Gutiérrez; primer vice, Isidoro Leal Mederos; segundo vice, Clemente Toledo; Secretario, José Hernández Rodríguez, y vicesecretatario, Eugenio H. Pulido.

Los Representantes que tomaron posesión en ese acto son: por la Habana: doctor Miguel A. Díaz y Gutiérrez; Miguel Lantigua Rodríguez; Agustín Salazar García; Germán Padilla Jerez, Ramón Brito Guadarrama; por Cabaiguán: señores Isidoro Leal Mederos; José Hernández Rodríguez y José López Pino; por Taguasco: señor Eugenio Hernández Pulido.

Después de hacer uso de la palabra el doctor Miguel Angel Díaz y Gutiérrez, José Hernández Rodríguez, Antonio Ortega Jiménez; Francisco Díaz Vega y Germán Padilla Jerez, se dió por terminado el acto, reinando un gran entusiasmo entre la concurrencia, lo cual nos permite asegurar que la Asociación Canaria continúa día tras días resurgiendo de manera efectiva y plenamente satisfactoria.

LOS DE VILLAYON TIENEN EL PROPOSITO DE OFRECER EN BREVE UNA FIESTONA

Según nos comunica el señor Juan Fernández, presidente general de la sociedad asturiana: «Hijos del Concejo de Villayón», el próximo día 15 llevará a cabo dicha sociedad un espléndido banquete en el restaurant «Cerro Moderno», situado al final de la Calzada del Cerro. Será un ágape de confraternidad social, en el que los villayoneses demostrarán su cohesión indestructible.

Teniendo en cuenta lo antes dicho, se ruega a los componentes de la sociedad que deseen concurrir al banquete, lo comuniquen al presidente de la comisión de fiestas, señor Benjamín Feito, cuyo teléfono es M-4296,o al presidente social, en Aguila 92, bajos, teléfono A-0485.

ENTREGA DE PREMIOS A LOS BILLARISTAS DEL Ctro. DE DEPENDIENTES

El programa para el acto de gran relieve social que el 13 de los que cursan se celebrará en el Centro de Dependientes para repartir los premios ofrecidos a los triunfadores en la justa billarística recientemente celebrada por la Sección de Sports que preside el señor Enrique Suárez, es el siguiente: 1o. Juego de billar entre Pellón y Rodríguez, a 30 tantos. 2o. Exhibición de luchas y ejercicios de acrobacia por alumnos del gimnasio. 3o. Reparto de premios a los triunfadores en el Campeonato de Billar. 4o. Juego de Basket entre Cuba Nueva y Asociación de Dependientes.

El Presidente de la Sección de Sport, señor Suárez, invita a todos los amantes del billar y a los asociados en general a este acto.

OMNIBUS DE CAMAGÜEY
(LOS MEJORES DE CUBA)

Inauguración de Nuevos Turnos

Dede el día 15 de Agosto, quedará establecida una nueva salida de la Habana a las 9.00 A. M. hasta Camagüey, extendiendo a la vez el turno de las 4.30 P. M. hasta Santiago de Cuba. Igualmente saldrá un nuevo turno de Santiago de Cuba a las 4 P. M. que rendirá su viaje en la Habana a las 10.00 A. M.

Nuestro horario de salidas completo es como sigue:
7.30 A. M. y 9.00 A. M. hasta Camagüey.
4.30 A. M. hasta Holguín.
6.00 A. M. 12.30 P. M. 4.30 P. M. 7.00 P. M. 11.00 P. M. hasta Santiago de Cuba sin trasbordo de ninguna clase.

RESERVE SU ASIENTO POR NUESTRO TELEFONO M-1715, o personalmente en nuestra Estación en el Hotel Pasaje por Zulueta entre San José y Teniente Rey.

Haga siempre sus viajes en nuestros Omnibus, son los más cómodos, los de mayor seguridad, los mejores de Cuba.

SEGURIDAD — HORARIO FIJO — CONFORT

FIESTAS PROXIMAS

SOCIEDAD CONCEPCION ARENAL: Gran baile el jueves por la noche en el Club Cultural, sito en Prado 118.

SOCIEDAD CURROS ENRIQUEZ Verbena-homenaje a Belisario López, el sábado por la noche.

HIJOS DEL CONCEJO DE VILLAYON: Banquete de confraternidad social el día 15, en «Cerro Moderno».

HIJOS DEL PARTIDO JUDICIAL DE LLANES: Soberbio Banquete colectivo el día 15 por la noche en los terrenos del Club Deportivo Asturias.

DEPORTIVO CARMELO: Gran baile el domingo por la noche en su amplia terraza de Línea y 18, Vedado, amenizada por la orquesta de Calixto Allende y el Quinteto de Tomé.

COMO FUNCIONA LA GRAN SALA DE MATERNIDAD EN «STA. TERESA DE JESUS»

Todos los departamentos del «Centro Castellano», ponen de manifiesto la eficiencia y capacidad de medios con que cuenta para llenar cumplidamente el cometido a que son destinados. La Sección de Sanidad, presidida por el señor Alfredo Martínez, que se ocupa con marcado interés de todo cuanto afecta a esta importante Sección, lleva un cuidadoso record de lo strabajos que se realizan y ha tenido la satisfacción de anotar los más resonantes triunfos en la Sala de Maternidad de la Casa de Salud «Sta. Teresa de Jesús», a cargo del eminente médico doctor Alfredo Alvarez, que ha conquistado nuevos laureles en su difícil especialidad.

Los cuidados que reciben cuantas asociadas ingresan en esta sala, no tienen punto de comparación y se puede afirmar que es algo que representa en su clase un modelo. Cuenta la sala de maternidad con dos magníficas salas de operaciones, y tiene a su servicio personal especializado e idóneo.

La Sección de Sanidad, recibe a diario felicitaciones de las asociadas, y se complace en hacerlas llegar al eminente doctor Alfredo Alvarez, especialista de reconocida fama y prestigio y a cuantas personas laboran junto él por el bien de los asociados.

LOS DE «MERA DE ARRIBA» CELEBRARON UN BANQUETE

En los jardines de «La Tropical», en el salón denominado «La Cúpula», celebraron los integrantes de la institución Santa María de Mera, una animada fiesta consistente en un opíparo almuerzo; lo que es ya una costumbre establecida desde hace años, para rememorar las grandezas de la añorada patria chica.

Participaron del mismo las siguientes personas: Constantino Galdo, Jesús Conde, José Carrodeguas, Digna Conde, Modesto Piqueiras, Quintín Modes, Ricardo Dopico, E. Martínez, H. Penado, D. López, Carmita Trasanco, Manuel López, A. Río, M. Soto, E. Talledo, Florentino Manzano, A. Armada, Eva Viña, Herminia Penado R. Menéndez, Socorro Blanco, E. Galdo, Amparo Partagás, J. Pérez, Matilde Pego, R. Peña Pita, Vicente Vila, Benedicta López de Vila, Antonia López de Teijeiro y nuestro compañero José Teijeiro Pita.

Celia, Josefina y Andrés Galdo, encantadores sobrinos del presidente; Emilito Fau; Manuel y Dolores Soto; Vicentico Vila López y Pilarcita Teijeiro López.

Como fiesta de franca camaradería, y para que los estómagos hicieran felizmente la digestión, el consecuente y amable presidente, nuestro distinguido amigo Constantino Galdo, suprimió los discursos.

Un aparte para felicitar de manera efusiva a los señores Jesús Conde, Dámaso López y José Carrodeguas que se desvivieron en atenciones para cuantos participaron de la alegre y entusiasta fiesta de los hijos de «Mera de Arriba».

UNA ACTIVA SECCION DE «HIJAS DE GALICIA» HA TOMADO VARIOS ACUERDOS

En importante sesión celebrada por la Comisión de Propaganda de «Hijas de Galicia» se tomaron importantes acuerdos al objeto de dar mayor auge al aumento de asociadas.

Al conocer del aumento de inscripciones registrado en el pasado mes, esta Comisión, no obstante ver el sólo resultado de su gestión, no se conforma con esta satisfacción, pues en su afán de superarse entiende que la progresión ascendente iniciada en las listas sociales de «Hijas de Galicia» desde hace aproxmadamente un año debe continuar con mayor intensificación cada día, como cabe esperar de las medidas acordadas con el propósito de evitar bajas y aumentar inscripciones.

En el deseo, de que toda la República conozca de las excelencias de «Hijas de Galicia», se adoptó el acuerdo de filmar una película en la que se demuestren los excelentes servicios que tan simpática institución presta a sus innumerables asociadas.

También se acordó tomar distintas fotografías de todos los Pabellones y Dependencias Sociales, con el fin de realizar próximamente una campaña por medio de la prensa. Entre otros acuerdos tomados por la Comisión de Propaganda en la sesión que nos ocupa, se encuentra el que va encaminado a premiar y por tanto estimular a las asociadas y socios protectores que diariamente demuestran su acendrado cariño a la institución, consiguiendo nuevas inscripciones.

Lea AVANCE todas las tardes.
Dirigido por José I. Rivero.

Ultímos libros recibidos

TECNICA ODONTOLOGICA, por el Dr. J. T. Quintero.
Tomo X de la obra de Estomatología publicada bajo la dirección de los doctores Gaillard y Nogué. Versión española ilustrada con 419 figuras intercaladas en el texto. Un tomo en 4o. encuadernado...... $5.00

CURSO DE DERECHO INTERNACIONAL, por el Dr. D. Anzilotti, Profesor de la Universidad de Roma.
Tomo I. Introducción y parte general del Derecho Internacional.
Traducción de la 3a. edición italiana, por Julio López Olivan.
1 tomo en 4o. pasta ... $5 00

LA RACIONALIZACION DE LA DEMOCRACIA. Estudio filosófico de la nuevas tendencias que se advierten en las construcciones de los diversos pueblos del mundo, por Guillermo Izquierdo A.
1 voluminoso tomo en 8o. rústica ... $2.00

POLITICA ECONOMICA Y FINANCIERA DE ITALIA DURANTE LOS DIEZ PRIMEROS AÑOS DE SU POLITICA FASCISTA, por el Profesor E. Ronchi. Versión castellana autorizada por el autor. Un tomo en rústica ... $1.20

EL CRISTIANISMO Y LA LUCHA DE CLASES. La dignidad del cristianismo e indignidad de los cristianos expuesta por Nicolás Berdiaeff, autor de «UNA NUEVA EDAD MEDIA». Versión castellana. Un tomo en rústica ... $1.00

ISRAEL MANDA. Comprobación de los Protocolos de los Sabios de Sion. Su veracidad y profecías cumplidas recopiladas por el Duque de la Victoria.
1 tomo en rústica ... $1.20

REVISTA DE OCCIDENTE. Publicación mensual bajo la dirección de José Ortega y Gasset.
Número 144. Contiene: Prólogo a los reinos del ser, por J. Santayana. Los poemas de Nietzsche, por P. L. Landsberg. Más nuestro siglo XVIII, por Gregorio Marañón. Política y literatura, por Corpus Barga. Notas varias.
Precios de cada número ... $0.70

CATALOGO DE SELLOS IVERT PARA 1936. El más completo de cuantos se publican en el mundo e imprescindible para todas aquellas personas que se dedican a la colección de sellos postales.
1 voluminoso tomo encuadernado ... $4.50

PEDRO BERRUGUETE PINTOR DE CASTILLA. Estudio crítico biográfico de este pintor con la reproducción de sus principales cuadros, por Rafael Lainez Alcalá. Tomo en 4o. rústica ... $2.40

EUSKALERIAREN YAKINTZA. Estudio crítico de la literatura popular del país vasco con texto en vascuence y castellano, por R. M. de Azkue. Edición profusamente ilustrada con dibujos originales de Zuloaga, Zubiaurre, Guinea, Tillac, Garavilla y Aróstegui. Un tomo en 4o. rústica ... $5.00

CANAIMA. Preciosa novela de costumbres argentinas, por Rómulo Gallegos, autor de «DOÑA BARBARA», «LA TREPADORA», «CANTACLARO» y «REINALDO SOLAR», glorias de la literatura hispano-americana. Un tomo en rústica ... $1.20

ANTOLOGIA POETICA DE RUBEN DARIO. Recopilación de todas sus mejores poesías, por J. de Entrambasaguas y Peña y precedidas de un prólogo de D. Juan Hurtado. 1 tomo en rústica ... $1.60

LAS MEJORES POESIAS DE CERVANTES, QUEVEDO Y GONGORA. Preciosa edición de bolsillo conteniendo lo más selecto de la obra poética de estos tres autores, elegantemente encuadernado en piel flexible y cantos dorados. Edición propia para regalo.
Un tomo ... $3.00

LA VIDA Y LA MUERTE DEL CAPITAN RENAUD ó EL BASTON, por Alfred de Vigny. (Recuerdos de grandeza militar). Versión castellana de Mario Verdaguer.
Un tomo encuadernado ... $1.00

PRIMAVERA MORTAL. Preciosa novela de Lajos Zilahy, autor húngaro de gran renombre y cuyas obras se han traducido a todos los idiomas siendo esta la primera que se traduce al castellano.
Un tomo encuadernado ... $1.00

LA MODERNA POESIA — LIBRERIA CERVANTES
Obispo 135 — HABANA — Galiano 62

BURLA BURLANDO

EL EJEMPLO

Es una gran verdad que el ejemplo es el mejor y más eficaz pedagogo. Lo demuestra la educación de los niños cuya conducta es buena o mala según la educación que han recibido de sus padres.

Los pueblos son como los niños a los que hay que gobernar con el ejemplo. Por eso los gobiernos que fungen de «padres del pueblo» son los que están más obligados a enseñar y gobernar con el ejemplo.

Gobernante que observa mala conducta en público y en privado no puede imponer su autoridad, ni obligar a sus gobernados a ser respetuosos con las leyes si él es el primero en violarlas.

No podrá reclamar moderación y prudencia a su pueblo el gobernante que se deja llevar de su humor «impulsivo», y el que confunde la sana energía del gobernante con la propia terquedad.

No podrá contar con el favor de la opinión pública el funcionario que mira a esa opinión con desprecio. Dará, así mismo, ejemplo de buen sentido y de cordura para que el pueblo acate sus órdenes sin murmuraciones y protestas.

Todo jefe de negociados ha de dar ejemplo de su competencia en su oficio si quiere que sus subordinados cumplan fielmente las instrucciones que les da.

No podrá exigir el cumplimiento de una palabra o promesa si él, el gobernante, es el primero que no la cumple. Por lo mismo carecerá de razón al reclamar con imperio el pago de impuestos y contribuciones cuando él es el primer «moroso».

Resultarán, igualmente ineficaces, las exortaciones al buen orden y economía que el gobernante dirija a sus gobernados, cuando él es el mayor botarate y derrochador.

No surtirán el menor efecto las leyes que el gobernante dicte para protejer la propiedad ajena si él es el primero en atacarla. Lo mismo sucederá con sus mandatos de moral y de justicia cuando es él el mayor injusto.

En suma, que de nada sirven las amonestaciones del gobernante para que el gobernado siga el camino recto si aquél es el primero en andar torcido.

Sólo el gobernante que da el buen ejemplo puede tener autoridad para obligar a los ciudadanos a cumplir con su deber. Podrá imponerse por la fuerza, pero eso sería otro ejemplo fatal. Un buen ejemplo es la mayor fuerza con que debe contar todo buen gobernante.

Sobre esto el ejemplo existe una fábula de Samaniego, admirable como todas las suyas, titulada «Los Cangrejos». Voy con la venia del lector a exponer en cuatro palabras el «argumento» de esa fábula, ya que todavía me falta una cuartilla para completar «mi obra».

Al cabo de años mil los cangrejos cayeron en la cuenta de que estaban haciendo el ridículo al caminar para atrás cuando todos los demás animalitos de Dios caminaban hacia adelante. Y reunidos en consejo acordaron corregir tal irregularidad y anomalía en la nueva generación cangrejera.

«Toda madre, desde este mismo instante, ha de enseñar a andar hacia adelante a sus hijos, y dure la enseñanza hasta quitar del mundo tal usanza».

Pusieron, pues, las cangrejas «garras a la obra», y ordenaron a sus hijitos que movieran las patitas hacia adelante, pero al ver éstos que sus maestras andaban al revés de lo que enseñaban, de nada servían sus lecciones.

«Porque obraba en los jóvenes cangrejos, solo un ejemplo más que mil cangrejos». Tal es la moraleja.

M. Alvarez Marrón.

CARTEL DEL DIA

POR LOS TEATROS

MARTI: A las 8:45: Manda más y manda menos. A las 10:30: Julián el gallo. (estreno).

PRINCIPAL: A las 9:30: Recital de Eusebia Cosme.

POR LOS CINES

CAMPOAMOR: A-7054. A todas horas: El infierno negro (estreno), con Paul Muni, comedia y revista.

NACIONAL: A-3730. A todas horas: Ella, Con la llama en el pecho, revista y comedia.

ENCANTO: A-4433. A todas horas: Carne de escándalo, con Fay Wray, comedia y revistas.

PAYRET: El Cardenal Richelieu y Huyéndole al Diablo.

TRIANON: La destrucción del Hampa y Catalina la Grande.

RIVIERA: Asegure a su mujer y Receta para la felicidad.

FAUSTO: Un drama en los aires y Viva el amor.

NEPTUNO: La frontera del amor y El príncipe del amor.

AUDITORIUM: El Cardenal Richelieu y La Pimpinela escarlata.

REGINA: Aguilas humanas y Encadenada.

RIALTO: Aguilas humanas y Encadenada.

PRADO: Noche nupcial y Sombras de la duda.

WILSON: Tango Bar y Tres lanceros de bengala.

INGLATERRA: Tango Bar y Tres Lanceros de Bengala.

LIRA: Roberta y La Venus en Flor.

OLIMPIC: El demonio de las carreras. Temerarios del Aire.

LARA: Motín en alta mar. La adorable enemiga.

MODERNO: Crisis mundial y Chucho el roto.

UNIVERSAL: El robo de los diamantes y Muchachas de uniforme.

TOSCA: El alma del bandoneón y El jorobado o Enrique Lagardere.

VEDADO: El demonio de las carreras y La edad dichosa.

ACTUALIDADES: Marie Galante e Inconstancia.

ESMERALDA: El día que me quieras y Déjame amar.

CUBA: El día que me quieras y Melodía de arrabal.

ROJO: Su sino era pecar y La Pimpinela Escarlata.

BELGICA: Caravana. Dos mas uno, dos.

VERDUN: Cruz Diablo y El Angel del arroyo.

FLORENCIA: Roberta y La Venus en Flor.

IDEAL: El Jorobado o Enrique de Lagardere y Dos noches.

BOHEMIA: Paso a un valiente y Capturados.

VALENTINO: La Juventud Manda, comedias y revista.

IMPERIO: Nacida para el beso y La viuda alegre.

MENDEZ: La chica angelical y El idilio de un caballero.

NORA.— Luces de Buenos Aires y El día que me quieras.

GACETILLAS

CUBA Y ROJO: DOS GRANDES PELICULAS

«Cuba», el acreditado cine de los monumentales programas, con su perfecto sonido, proyección y temperatura primaveral, situado en Suárez y Corrales; teléfono M-9796, anuncia para hoy, en tanda de 5 y noche 8.15, un sorprendente y valioso programa, con divertida comedia, cartón y revista. Homenaje al infortunado Carlos Garde, célebre y aplaudido tanguista argentino, exhibiéndose dos de sus mejores obras «Melodía de arrabal» y «El día que me quieras», en esta última secundado por Rosita Moreno. Mañana: «El milagro de la fe» y «El día que me quieras».

«Rojo», de Monte y A. Recio, teléfono M-4794, con los adelantos más modernos del cine y su temperatura más fresca, cuenta para hoy en tanda de 5 y noche 8.15, con dos portentosas y exquisitas películas, comenzando con preciosa comedia y variedad. Estupenda atracción suprema «Su sino era pecar» de Charles Buster y Una Merkel. Maravillosa super joya de mucha acción «La pimpinela escarlata», de Leslie Howard. Mañana: «Un hombre diablo» y «La pimpinela escarlata».

BELGICA Y VIOLETA: «DOS, MAS UNO, DOS»

«Bélgica», este coquetón y confortable cine de Egido y Corrales, teléfono A-9128, con su temperatura más fresca y la mejor ventilación, cuenta para hoy, en tanda y noche con un exquisito y valioso programa, comenzando, en tanda y noche, con divertidísima comedia y cartón. Magistral atracción suprema de gran lujo «Caravana», de Charles Boyer. Monumental super excelsa joya de argumento interesante «Dos, más uno, dos», en español, por Rosita Moreno. Mañana: «Así es Broadway» y «Marie Galante».

«Rojo», el simpático, fresco, confortable y preferido cine del barrio, situado en Monte 242, con los adelantos más modernos del cine, ofrece para hoy, en tanda y noche un programa lleno de atractivos, comenzando con comedia y variedad. Maravillosa super atracción «Caravana», de Charles Boyer. Suntuosa y monumental joya «Dos más uno, dos», en español, por Rosita Moreno. Mañana: «El dorado oeste» y «Marie Galante».

El Oriente y el Siboney, no obstante las demoras causadas por el ciclón, hoy temprano arribarán a la Habana

El primero trae 1,027 toneladas de carga y entre ambos, 195 pasajeros, conduciendo, además otros tantos para México. La Florida anuncia haber sido reparados varios importantes faros

(INFORMACION GENERAL DEL PUERTO DE LA HABANA)

DOS BARCOS DE LA WARD LINE.—El ciclón que tantos destrozos ha causado en la Florida, y que interrumpió la navegación entre la Habana y los puertos del Atlántico de los Estados Unidos, echó sobre los hombros de los directores del tráfico de la New York and Cuba Mail S. S. Co., la tarea de hacer grandes esfuerzos para mantener el itinerario oficail de la Compañía en sus servicios directos con la Habana, y el que se presta con escalas en Progreso y Veracruz.

Como consecuencia de esa labor serán dos los barcos de la New York and Cuba Mail que arribarán hoy temprano a la Habana, procedentes de New Yore, o sean el turbo-eléctrico "Oriente", que trae 1,027 toneladas de carga y 168 pasajeros para la Habana y que retornará mañana a New York, y el "Siboney", que cubre la ruta a México y que trae 27 pasajeros para la Habana y conduce carga y 55 pasajeros para Progreso y Veracruz, para donde saldrá en seguida que termine sus operaciones en la Habana.

El "Oriente", que la semana anterior se retrasó un día lo ha recuperado, pues habiendo salido de nuestro puerto a las once de la noche del día 4, llegó a las ocho de la mañana del sábado a New York y nuevamente salió por la noche y arribará, como antes decimos, hoy.

En el "Siboney" llegarán los señores José Mateu, señor A. Molina Molina y familia, Anna Neusbaur, señor Rafael Gavilán y señora, Ellis Martínez y seora, Alfredo Chao Agustín Luis, Andrés León, Cristóbal Sin, W. B. Bristol, María V. de W. de Elizondo, Enma Heiman, Willia Leigh y señora, señor Eduardo Manero y señora, Ricardo Maal y familia, R. V. Mazarrana, R. Molina, Juan Romero, William T. Stevenson y señora W. E. Thomas, Rolando Curtis, Luis F. Solorzano, Carlos Steiman y señora.

LOS DEL "ORIENTE".—En el "Oriente" llegarán P. J. Barreras, el Mayor F. G. Beane y señora, Rita Bendit, P. Bentive y señora, señora A. C. de Blanco, e hija María; Elizabelth Cameron, señor B. Fernández, Charles W. Foster y señora, F. Govantes, William Henderson, E. L. Luaces y señora, Bernardo Pardas, Buenaventura Pla doctor Mario Pujals Sixto, el Práctica del Puerto de la Habana, señor Carlos Soto, señor Carlos Figueredo, hijo de don Carlos Figueredo, de la Ward Line y señora; el Práctico del Puerto de la Habana, señor Carlos Morán y señora, y otros muchos.

LOS QUE EMBARCARON.—En el vapor "Cuba", embarcaron Joaquín Boch y familia, Francisco González, Damián Padilla, Sara del Llano, Luis Eduardo y José Cuarca, José Fernández Arana y familia; Ada Rodríguez, Herminia Manríquez, Adolfo Font y señora, Aida del Puerto, doctor Manuel Johnson y familia, Ilda Padilla, Concepción Castanedo, José Echanis y familia Manuel Rodríguez Báez y señora; Pedro Benítez y señora; María Montané, Charles Jiménez, Claudio García, José F. Larrea, Raoul Ruiz e hijo, doctor Ernesto Ramírez y señora Calixto López, Jr.; Dolores Solís viuda de Steinhart e hio jRicardo Gómez Murillo y familia, Adolfina de Gelart e hijos, María viuda de Solís, Salvador Guastella y familia, Joaquín Iturriaga, doctor Félix Martínez, doctor Rafael Llansó, y doctor José R. Figueroa y familia; Francisco J. Camps, e hijo; Florentino Rollán, doctor Miguel A. Cacao, y familia; Benigno Larrea y familia, doctor Luis F. Morales y señora, doctor Agustín Villegas y señora, María L. viuda de Carrillo e hija, Gabino Rocha, Concepción Iturriaga, Emilio Lago y familia, Néstor Castellanos y señora, Carmen Cuesta e hijo, Gustavo A. Padrón y otros.

EL "VIRGINIA".—Hoy llegará de New York a las ocho de la mañana el turbo-eléctrico Virginia, de la Panamá Pacific Line, que trae 110 pasajeros para la Habana, y conduce carga y 380 pasajeros en tránsito.

EL "P. GARFIEL".—El vapor americano "P. Garfield" llegó ayer de New York con un pasajero para la Habana y conduce carga y pasajeros en tránsito.

Viajan en este barco el Oficial de la Armada Americana, Frank Kenner y señora, que es comandante del cañonera "Itasca", y el señor J. Bravo, de la Mayaguez Sugar Co., de Mayaguez, Puerto Rico.

EL "ANNAVORE".—El vapor noruego "Annavore" llegó de Norfolk con carbón.

EL "SAN BLAS".—De Boston llegó con carga general para la Habana y nueve pasajeros y carga general en tránsito, el vapor panameño bana y nueve pasajeros y carga general en tránsito, el vapor panameño "San Blas".

SALIDAS.—Salieron el "Cuba" para Key West; el Quiriguá", para Puerto Antonio; el 'Burgerdijk", para Veracruz; el "Tivives", para Cristóbal.

LA RECAUDACION.—La Aduana de la Habana recaudó ayer 18 mil 931 pesos y 67 centavos.

EL "CRISTOBAL COLON".—Mañana, miércoles, a las siete de la mañana, es esperado el trasatlántico español "Cristóbal Colón", que procede de Bilbao y escalas y que trae carga general, 205 toneladas, y 1[illegible] pasajeros para la Habana y conduce carga y 111 pasajeros en tránsito.

LOS QUE VAN EN EL "SIBONEY".—En el "Siboney" embarcarán para México los señores doctor Joaquín Río Balmaseda, Enrique [illegible] rrero y familia, Jules Rueff y señora, Frances G. Heylman, William H. [illegible] ham, Winifred Connolly, Heinz [illegible] Hollerman, Luis Ramírez, Bolívar [illegible] Romero José P. Menasse y señora, José Hamero, Domingo Balragan, Orlando Díaz, Genaro Pérez, María [illegible] viuda de Pérez, Laudelino C. [illegible] Río David S. Hecht, Bernardo [illegible] lein.

EL "QUIRIGUA".—Procedente de New York ha llegado hoy el vapor americano "Quiriguá", que trajo carga general, 19 pasajeros para la Habana, y conduce carga y 85 pasajeros en tránsito para Puerto Antonio y Cristóbal, siendo éstos en su casi totalidad, turistas.

Para la Habana llegaron por ese barco el estudiante Gerardo Abreu, Helen de Virginia Heagney e hijos, Helen de Vita, Ralph Lees y familia, Angel Vélez y señora, Charles Wilson, y entre los de tránsito viaja el agregado comercial italiano Orestes Villa y el escritor americano Arthur Otis.

EL "TIVIVES".—Procedente de New Orleans llegó el vapor americano "Tivives" que trajo carga general, 14 pasajeros para la Habana, y conduce carga y 26 pasajeros en tránsito.

Para la Habana llegaron Mary Alexander, Francisco Doll, Arturo Finlay, Arturo Finlay, René Guas, Padre José Lucía el ingeniero mexicano Francisco Mallen y señora, ingeniero americano Charles Perkins y familia.

DOS BARCOS INGLESES.—Los señores Dussaq y Compañía han recibido informes de que el vapor "Reina del Pacífico" llegará a la Habana procedente de Europa, el día doce del corriente con carga y pasajeros y que el "Orbita", llegará el 14 de Valparaíso para seguir ese mismo día para España, Francia e Inglaterra.

FAROS REPARADOS EN LA FLORIDA.—En la Capitanía del Puerto se han recibido radiogramas del Superintendente de faros de la Florida anunciando para general conocimiento que la luz del Dry Tortugas Fe Reefs Pulaski Shoal, que había sufrido grandemente por efecto del último ciclón, ha sido restituída en todas sus características.

El faro de Aligator, que también sufrió los efectos del ciclón, tiene por ahora las siguientes características: la luz se mostrará por un destello cada minuto, con eclipse de 9 segundos de tres a una.

Una luz blanca visible a través de 360 grados suple al faro.

RIÑA TUMULTUARIA.—La Policía Marítima tuvo que intervenir en una riña tumultuaria que se formó en la noche del domingo a bordo del Cabaret Flotante, resultando que Benjamín Sánchez, de Oficios 35, y Jacomino habían sostenido una reyerta nuel Carballo, de San Ramón 1, [illegible] ta con un sujeto de raza negra que logró fugarse, porque éste había pretendido bailar con la compañera de Sánchez, nombrada Carmen Suárez, vecina de Inquisidor 25, la que se negó a complacer la petición que le hiciera el otro bailador surgiendo la riña.

Un compañero del prófugo, huyendo, fué a caer en el mar ganando la orilla a nado. El Sánchez resultó con lesiones menos grave.

M.E.C.D. 2016

PALUDISMO

Combátalo con "QUINA-LAROCHE"
el vino reconstituyente y febrífugo por excelencia, el único recomendado por el cuerpo médico.

La "QUINA-LAROCHE" es de un sabor agradable y contiene el principio activo de tres quinas.

FIEBRES
FALTA DE APETITO
AGOTAMIENTO
DEBILIDAD } QUINA-LAROCHE Simple

ANEMIAS
CLOROSIS } QUINA-LAROCHE Ferruginosa

DE VENTA EN TODAS LAS FARMACIAS
NO ACEPTE SUSTITUTOS
LABORATORIOS CLIN-COMAR et Cie. PARIS.

EL CUENTO DE HOY

LOS RESTOS

Por ALBERT-JEAN

HAY que decir la verdad: este hombre había sido muy bueno para mí. Me había dado un pedazo de pan, otro de queso y me dejó vaciar hasta la última gota, un litro de vino rojo. Después tomamos el camino y hablamos observándonos con el rabillo del ojo. El alimento me dió fuerzas nuevas. Marchábamos entre dos muros hondos del camino y el olor nos advertía que nos aproximábamos al mar.

Íbamos así después de algunas horas; la noche empezaba a caer, cuando de repente, mi compañero se detuvo, me miró a los ojos y me dijo:

—Dime: ¿hace mucho tiempo que te has salido?...

Estaba claro que él había comprendido de dónde venía; era inútil negar nada. Le contesté.

—Hace poco más de tres semanas.

—¿Qué es lo que hiciste, para que te metieran a la «sombra»?

—Yo era guarda de una cantera. Una noche entraron unos... Me metieron el revólver en las narices y me llevaron las herramientas. Entonces me acusaron de complicidad.

Mi compañero movió la cabeza. Entonces me fijé en un laberíntico dibujo que llevaba marcado en el cuello y le dije a mi vez:

—¿Quién te ha hecho eso?

Contestó sin titubear.

—Los pescadores del Maroni.

Volviéndose bruscamente por el camino como a un hermano, me expuso:

—Lo mío, es más grave. Yo he sido condenado a veinte años de trabajos forzados; y con los recargos, hubiera regresado de la Guayana. Pero, como yo tenía dinero, me combiné con los indígenas. Me proporcionaron una canoa y pude «estirar las piernas». Pero, esto lo conseguí sin trabajos, te lo aseguro. El agua salada ya me conoce.

—Eres marino?

Se irguió completamente, para contestarme:

—Capitán de larga navegación.

Y para que yo me fijara, para convencerme, repuso:

—Te estarás preguntando y es muy natural, lo que me hizo cambiar de galones por el casquete del presidio. ¿Qué quieres que te diga? Fué un acto de guapeza.

—¿Cómo?

—Entre otras cosas, en medio de un oleaje terrible; provoqué la pérdida del buque. No te explicaré, en detalles las razones que me impulsaron a cometer ese delito. Sería muy complicado. Te digo solamente que había grandes intereses en juego y que todos los contratos de seguros habían sido aumentados, por acaso.

—¿El barco se perdió?

—Lanzado a la costa. Y de tal manera que ha sido imposible el rescate.

Le dije entonces tímidamente:

—Pero, ¿y los pasajeros? ¿La tripulación?

Bajó la voz:

—¡Cállate! La cosa fué desgraciada, dos hombres desaparecieron, durante el trasbordo. Te juro que yo no quería eso.

Marchamos entonces en silencio como una media hora. Después me aventuré a preguntar:

—¿Dónde ocurrió la catástrofe?

—A dos pasos de aquí.

Mi compañero caminaba junto a mí en la sombra.

—Ya te lo he dicho todo. Espero que no me traicionarás. Durante mi detención preventiva y el proceso, después de todo el tiempo que he pasado «allá abajo» en la Guayana, no he tenido más que una idea sola: inspeccionar el lugar de la catástrofe. Y no es por remordimientos. ¡No! Es un deseo inexplicable. Tengo necesidad de ver los restos de mi barco. En Venezuela vi una foto del buque.

Cesó de hablar. El camino escalaba una colina. El mar estaba ya cerca de nosotros. Se oía el ruido de la resaca y el viento salado nos daba en los ojos. Mi compañero apresuró el paso, al extremo de que apenas le podía seguir.

—¡El barco!

El quería verlo, pero, ¡en qué estado lo veía! Parecía un fantasma.

—Me dirás que estoy loco, pero, ¿tú lo ves, ves a mi barco?

—Sí, lo veo.

Yo lo veía, pero no tenía miedo, porque nada podía reprocharme.

—¡Estoy perdido!—gritó mi compañero.

Y sin que lo pudiera detener se lanzó al precipicio como cortado a pico, y desapareció.

Me eché a correr, descendiendo. No sentía la fatiga. Quería ver el navío endemoniado.

Flotaba sobre el agua tranquila de una pequeña ensenada y por minutos sus luces cambiaban de color: blancas, rojas, verdes. Estaba, también yo, como loco. Gritaba al tiempo que corría y me parecía que mis pulmones estallaban dentro de su bolsa. Cuando abordé la playa, una silueta se irguió ante mí y gritó:

—¿Donde va usted?

Estaba tan sofocado que no podía contestar. La voz continuó:

—No insista más. Las consumaciones valen veinte francos. Es muy caro para usted.

—¿Las consumaciones?

—Sí; ya sé que esto está fuera de lo natural. Pero, ¿qué quiere usted? Hay que hacerlo así para reflotar estos restos e instalar un cabaret-dancing.

FALLECIMIENTO

En el Hospital Calixto García falleció ayer, a consecuencia de una herida de bala que presentaba en la cabeza, Ricardo Amado Bejerano, de 25 años de edad, vecino de la finca «La Palma», en Isla de Pinos, ignorándose por el momento, cómo tuviera lugar el hecho. En el Necrocomio, le fué practicada la autopsia.

MILITAR ARROLLADO

El soldado Julio Correa Delgado, perteneciente al Escuadrón número 6, sufrió ayer graves lesiones, que le produjo al arrollarlo, cuando se bajaba de una guagua, el ómnibus 823, de la Ruta 31, que conducía Ovidio Cartaya, vecino de San Antonio de los Baños, que fué arrestado y enviado al Vivac. El accidente tuvo lugar frente al Cuartel situado en Arroyo Naranjo.

Aceite KABUL
la brillantina que quita las canas y no mancha ni delata.
De venta en las farmacias

666
Domina la MALARIA en tres días.
CATARROS en un día
Liquido-Tabletas Gotas para la nariz. Caramelos
Tónico y Laxante

¡Qué fuerte y lindo crece!
Se conoce que le dan lo que todo niño necesita para un crecimiento saludable:
EMULSION de SCOTT

LOS INSECTOS LLEVAN ENFERMEDADES
FLIT los mata
FLIT

Se han celebrado elecciones en el Retiro Marítimo

El total de los votantes en el puerto fué de 4,708. Una relación de nombres y votos

Las elecciones celebradas para cubrir los cargos de Delegados al Directorio del Retiro Marítimo, en el Puerto de la Habana, dieron el siguiente resultado:

Obreros manuales: para Delegado, Ramón León Rentería, 2.093 votos; Suplente, Carmelo García Iglesias, 1.474 votos; F. Fernández, 411 votos; para Delegado, José Magaz, 1.059 votos; Suplente, Antonio Rodríguez, 1.017 votos; Delegado, Eugenio Díaz Rubio, 348 votos; Suplente, Santiago Herrera, 340 votos. Cantidad de votantes, 3,500.

Grupo de Empleados de Oficinas: Delegado, Guillermo Magaz, 612 votos; Suplente, Ramón Collado, 601 votos. Delegado, Antonio López del Castillo, 356 votos; Suplente A. Fernández Casuso, 86 votos. Total de votantes: 968. Por defectusas fueron anuladas 240 boletas.

El total general de votantes en el puerto fué de 4,708.

SUSCRIBASE Y ANUNCIESE EN EL «DIARIO DE LA MARINA»

CRONICA HABANERA

PETICION DE MANO

La bella señorita Ofelia García Pulido, hija del señor Manuel García Pulido, antiguo almacenista de esta plaza y de su distinguida esposa Amanda Rodríguez, que acaba de ser pedida en matrimonio para el doctor Carlos M. Palma, comandante y criminalista de gran prestigio.

La petición fué formulada ante los padres de la novia, por el comandante Jaime Mariné, en representación del coronel Fulgencio Batista, Jefe del Ejército Constitucional.

Nuestra enhorabuena.

SANS SOUCI.—En animación completa, concurridísimo.

Así se vió las noches del sábado y domingo últimos, el alegre y simpático restaurant garden del Reparto «La Coronela», Sans Souci, tan favorecido siempre por el gran mundo habanero.

Partes y más partes, donde se congregaban elementos muy distinguidos, diéronse cita en el espléndido lugar de diversión para disfrutar del ambiente elegante que allí impera.

El show, con nuevos e interesantes números, fué aplaudidísimo ambos días.

También fué muy aplaudida la orquesta de los Palau y el septeto Siboney, ambos conjuntos notables que ejecutaron magníficos bailables.

Entre los parties del sábado anotamos los siguientes:

La gentil dama Zoila Soto de Urruela, chaperoneando a las señoritas Carmen y Mercedes Gómez Mena, Magda Urruela y Georgina Martín con los jóvenes Adolfo Arenas, Luis Soria, Jorge Alonso y Mandy Uriarte.

En un party animadísimo estas parejitas:

Silvitica Rivero y
Eugenio Sosa.
Hortensita Scull y
Sammy Tolón.
Marlita Scull y
Julio Castellanos.
Ofelia Freyre y
Leolpodo Ochoa.
Elena Brú y
Francisco Ferrán.

Y en otro contiguo, las distinguidas señoras Silvia Hernández de Rivero, Malula Rivero de Scull y Margot Barreto de Bru.

Dos parejitas en una mesa, Elena Franca y Arlo García y Martha Alvarez Tabío y Halley Franca.

El señor Bebito Argüelles y su bella esposa Carmela Sampedro, con los jóvenes esposos Antonio Vinent y Maricusa Sampedro y otros invitados.

En una mesa, con la señora Marta Alonso de García Rivero, vimos a las encantadoras señoritas Nenita y Marta García Rivero y Alicia Ruiz entre otras.

En otra tres simpáticas parejas:
Madeline Menocal y
Osvaldo Lombard.
Gloria Loredo y
Fafelo Fanjul.
Ofelia Ronda y
Nene Menocal.

Las señoras Josefina Justiniani de Loredo y Ada del Monte de Rionda, en un party.

Y en otro, las señoras Lily Morales de Coroalles, Cuca Villaba de Pedroso y Georgia Ebra de López Oña.

Las bellas señoritas Angelita López Oña y Minita Pérez Chaumont, con el joven Andrés Pérez Chaumont.

Lydia Lombard y Juan Luis Bilbao, Zeida del Portal y Frank Figueroa, Silvia Pedroso y Jorge Silva.

El doctor Alfredo Lombard y su esposa Nellie Desvernine, en una mesa.

Y por último un party en honor de las señoritas Morell, Berta, Ana y Teresita, con motivo de su regreso a la ciudad de Camagüey, donde residen y para donde saldrán el día de hoy.

Estaba integrado por Josefina Fonts y Pedro Alonso, Alicia Martínez Fonts y Alfredo Manrara, Lolita Coroalles y Roberto Machado, Teresita Morell y Alberto Santos, Ana Morell y Rosendo Espi y Berta Morell y este cronista.

El domingo también anotamos algunos de los muchos parties que animaban con su presencia la alegre terraza de Sans Souci.

Los jóvenes esposos Mayito Menocal y Beba Almagro y Leopoldo Aguilera e Isis Ortiz, con el señor Chacho de Armas.

En una mesa, Celita Hidalgo Gato y Willi Menocal, Lillian Gómez Mena y Froilán Hidalgo Gato y Yolanda Lima y Falelo Fanjul.

El doctor Eduardo Alfonso y su bella esposa Carmelina Guzmán, nuestra amable compañera de «El Mundo», en otra mesa con el doctor Joaquín María Barraqué y su gentilísima esposa Gloria Mayoz.

Antonio Mendoza y Cristina Kindelán de Mendoza; Fico Macía y Baby Kindelán de Macía; Adrián Macía y Anita Vinent, con la señora Margarita Mendoza de Miyares y las bellísimas señoritas Lolo Vinent y Elizarda Sampedro.

La señora Hemelina de Riego de Rocha, con los esposos Esteban Zorilla y Graciela Rocha; las señoritas María Carlota Alzugaray, Olivia Roa y Germaine Durruthy y los jóvenes Domingo Gutiérrez de la Solana y René Rocha.

En otro party, Julia Sorzano y Harry Ashley, Gladys Hernández y John Muhlfeld y Arístides Hernández.

Y la señora Dulce María Jiménez de Ramón, con Mercy Ramón y Luis Rodríguez Molina; Bibi Espinosa y José Pedro; Ada Armand y Joaquín Hernández Corujo y Conchita Espinosa y el cronista.

Sans Souci, en honor de las Marías, ofrecerá una fiesta maznífica el jueves, noche de moda.

Habrá muchos alicientes y muchas alegrías.

EN EL ENCANTO.—Ayer, en su día de moda, presentó el aristocrático Teatro «Encanto», una producción interesantísima que gustó mucho.

Se titula dicha cinta «Carne de escándalo», y está interpretada por Fay Wray, Víctor Jory y Walter Connolly.

Una numerosa y muy selecta concurrencia llenó en todas las tandas la espaciosa sala del «Encanto».

Citaremos entre ellas este grupo de damas.

Señoras:

Virginia Olavarria de Lobo, María Teresa de Varona, Cristina Fernández de Castellví, Concha Montalvo de Mendizábal, Lola Montalvo de Urrutibeascoa.

Alicia Nadal de Menocal.

Maximina Marimón de Farrés.

Micaela Mendoza viuda de Carrillo.

Josefina Barraqué de Sabatés, Katie Betancourt de Martínez, Matilde Portela, Evangelina de la Vega de Céspedes, Tomasita Ramos de Guiral, Nena Gamba de Zaldo.

Carmelina Guzmán de Alfonso.

Josefina Cepero de Jorge.

Josefina Martínez Armand de Kindelán, Milly Mendoza de Ferrer, Leo Rodríguez de Fernández Muñiz, Lucila Noguer de Ovies, Estela Menocal de Lobo, Gloria Montalvo de García Ordóñez, Conchita Plá de Juncadella.

Evelia Méndez de Valdés Rodríguez.

Elena Menocal de Masaguer.

Mina Altuzarra de Pérez Chaumont, Matilde Ledón de Martínez, Amparo Ledón de Ledón, Clara Carrera de Mendieta, Elvira de Armas de Fritot, Jacinta Torres de Salazar.

Guillermina Pérez Fernández.

Ma. Antonia Souza de Ramírez.

Nellie Desvernine de Lombard, Rosita Fabar de Rodríguez Penín, Carmela Sampedro de Argüelles, Graziella Abril de del Monte.

Ofelia Broch de Angulo. Julia Bolado de Entrialgo, Carolina Bolado de Sellés, Silvia Soto Navarro de Cape, Evangelina López de Palacio, Laura Cowley de Remírez.

Tina Hidalgo Gato de Solís.

Alicia López Aldana de Godoy, Carolina Parellada viuda de Zanón, María Antonieta Rodríguez de Gottardi, Amelia Alvarez de Morejón, Amelia Morejón de López Miranda, Cuca Saaverio.

Margarita Vasallo de Bilbao, Dulce María Chacón de Salas, Cuca Riamonde de Rodríguez, Clarissa Aspuru de Alejo, Ana María Blanco de Solís, Petite Esnard de Pina, Gloria Alvarez de González Vals, Esther M. de Villegas.

Silvia Cardona de Lancís.

Carmelina Entrialgo de Blanco.

María Luisa Arango de Escobar, Malvina Arnoldson de García, Conchita Urrutibeascoa de Lasa.

Otilla Ramos.

Margarita Contreras de Beck.

Carolina Mantice de Muller, Regla Sueiras de Recio, María Meneses de Seris.

Señoritas:

Cristinita Castellví, Lolita González del Valle, Gina Arango, Rosario de Cárdenas, Celia, Gloria y Pilar Rodríguez Franca.

Bebita Lasa.

Elena Alfonso, Cristina y María Kindelán, Rosa María de Zaldo, Cinchita y Lydia Menocal.

Chichita Jorge.

Addie Machado.

María Julia de Céspedes, Teresa y Silvia Pujals, Gloria María Betancourt, Odette Posso, Angélica Sánchez Zayas, María Teresa Palacio, Carmen y Teresa Blanco.

Margarita y Gloria Carrillo.

Chela Miranda.

Cristina y Josefina Zanón, Nena Rodríguez García, Silvia y Berta Gottardi, Minita Pérez Chaumont, Armantina Cuervo, Ofelia Angulo, Felicia Pérez Carreño,

Elsie y Lily Goudie.

Olga Otero.

Esperanza Núñez de Villavicencio, Silvia López Miranda, María Enriqueta Ceris, Lydia Lombard, Maricusa, Marta y Josefina Medio.

Beatriz Muñoz.

María Teresa Freyre.

Josefina y Hortensia Knight.

Cristina Alfonso, Angelina y Ana María Ostolaza, Lala Lezama, Marina Argain, Cuca Romero.

EN EL MIRAMAR.—En los salones del Miramar Yacht Club, se reunieron en un simpático banquete celebrado el sábado por la noche, los abogados graduados en el año 27.

Alrededor del bien querido Secretario de aquella sociedad, doctor Ramón A. García Rodríguez, graduado del 27, tomaron asiento las siguientes personas:

Doctores: Serafín Travieso; Carlos M. Falla Alvarez; Humberto Solís Alió; Arístides Feria y Mora; Miguel F. Márquez; Salvador Miranda; Juan Alvarez Vega; Enrique Mazas; Gerardo Camín; Abraham Barreal; Manuel Gayol; Waldo O-Farrill; Frank Trélles; José M. Soublette; Arturo Gómez de Molina; L. Socorro Méndez; S. Freyre Llovet; Roberto Escarpenter; Carlos M. Palma; Rafael M. Bandujo; Emilio Pando Machado; Manuel Bisbé; Héctor Betancourt y Lamar; Servando Llanio y del Castillo; Jesús Ledo; José M. Cortina; Manuel García Nava y Rolando Acosta Marcos.

BAUTIZO.—Ayer domingo, a las cuatro de la tarde, recibió las sacramentales aguas del bautismo el lindo niño Rafael Julián Luis, hijo de los jóvenes esposos Rafael Ayala y Teresa Betancourt.

El simpático acto se llevó a efecto en la Parroquia del Vedado, oficiando el Rvdo. padre Monseñor Manuel Arteaga.

Fueron padrinos, la abuela del bautizado, señora María de la Noval viuda de Ayala y el tío, el joven Graciano Betancourt y Arteaga.

Terminada la ceremonia los asistentes se trasladaron a la residencia de los abuelos, el doctor Aquiles Betancourt y su distinguida esposa Caridad Arteaga, la que con motivo de su santo recibió en unión de su hija, la señora de Ayala.

Se sirvió un buffet exquisito.

Entre la concurrencia allí congregada se encontraban las señoras Táctita Paysan de Ferrer, Chela Hernández Leal de Fernández Mederos, Pura Hernández de Herrera, Ofelia Pérez Vento de La Valette, Dulce Campos de Hernández.

María Teresa Alum de Jiménez.

Daisy H. de Bethan.

Josefa Molina, de Sánchez, Hortensia Jiménez de Alvarez, Luisa Sell de Sánchez de Fuentes, Zoila Betancourt de López, Emma Betancourt de Sánchez de Fuentes, Margarita Pichardo de Fonseca, Ana María Perkins viuda de Rafecas, Pilar de la Torres viuda de López.

Señoritas, Olga Ferrer, Cusa Perkins, Gloria Sánchez Iznaga y Berta y Ana María Ayala.

Y la linda señorita de la casa Lolita Betancourt.

MARTINEZ

Y la linda señorita de casa, Lolita Betancourt.

Y la linda señorita de la casa Lolita Betancourt.

SANATORIO
PARA ENFERMEDADES NERVIOSAS Y MENTALES DEL
DR. ARMANDO DE CORDOVA
Profesor de Enfermedades nerviosas y mentales de la Universidad Nacional
En una extensión de una caballería de tierra, con frondosa arboleda y jardines, donde los pacientes pueden hacer vida al aire libre. Arroyo Arenas. — Kilómetro 17 de la Carretera Central. Teléfono número 26.
Consultas en la Habana: Industria 122 esq. a San Miguel. Lunes, miércoles y viernes, de 3 a 5 y en el Sanatorio por la mañana.—Teléfono: A-6674.

TORCEDURAS

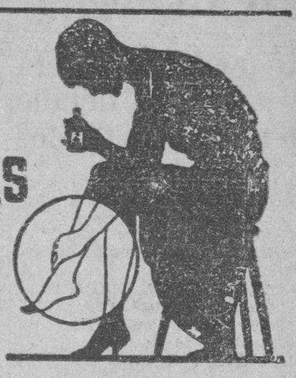

Los agudos dolores de las torceduras, relajamientos, golpes, desaparecerán rápidamente con el Linimento de Sloan. Al aplicarlo, sin necesidad de frotar, hace que la sangre afluya al lugar lesionado, restablece la circulación, mata el dolor. En cuanto uno se tuerce un pié, a la primera aplicación del Sloan se siente un alivio muy grato.

Después de un fuerte ejercicio corporal, nada mejor que extender Sloan sobre los brazos y piernas. El cansancio huye y vienen en su lugar una agradable reacción y sensación de bienestar. Los deportistas que conocen el Sloan, llevan siempre un frasco en su botiquín. Penetra de por sí, no es necesario frotar y dura mucho.

LINIMENTO de SLOAN
MATA DOLORES

CAMPOAMOR.—Un gran estreno se anuncia para hoy en el teatro «Campoamor».

Trátase de «El infierno negro», colosalmente interpretada por Paul Muni.

Un gran éxito le auguramos a esta cinta, que viene precedida de los mayores elogios.

EL HOMENAJE A ICHASO.—Continúan los preparativos para el homenaje a nuestro querido compañero, el doctor Francisco Ichaso, dispuesto para el domingo próximo por la noche, en «El Patio».

En la tarde de ayer y en junta efectuada, quedó designado el comité organizador que integran el doctor Félix Lizaso, doctor Luis rel Valle, doctor Antonio Sánchez de Bustamante y Montoro; señorita Lilly Riquelme, señorita Mercy Muñiz, señor Eugenio Benítez, señorita Rebeca Gutiérrez, doctor Carlos Felipe de Armenteros, señor Mario L. Soldevilla y señor Ricardo Villares, Jefe de Redacción del DIARIO DE LA MARINA.

Las adhesiones son hasta el momento numerosísimas.

En próxima nota las daremos a conocer.

DE ARADERO.—Tras larga temporada en la playa de Varadero, han regresado el sábado los esposos Fico Macía y Baby Kindelán, con todos sus hijos.

Bienvenidos.

A MIAMI.—La señora Amparo Cabrera de Inclán, Jefa del Departamento de Teléfonos de la Cuban Telephone Co., salió ayer, lunes, para Miami en viaje de recreo y descanso para disfrutar de unas agradables vacaciones.

Deseamos a la alta funcionaria una grata permanencia en las playas norteamericanas.

LA BODA DEL SABADO.—En la tarde del sábado, ante el altar mayor de la iglesia del Carmen, adornado con exquisito gusto, unieron sus destinos la interesante señorita Josefina Rodríguez Martín y el joven abogado doctor Roberto Rodríguez Loréns.

Selecta y numerosa concurrencia asistió a esta ceremonia, que fué apadrinada por la madre de la novia, señora Avelina Martín viuda de Rodríguez y el padre del novio, el doctor Jesús Rodríguez Aragón, Magistrado de la Audiencia de la Habana.

La novia, elegantemente ataviada con un modelo de Lanvín, confeccionado en satín, lucía un bello ramo nupcial creado expresamente para ella, todo degardenias.

Fueron testigos por ella: el doctor Jorge de la Llama; el señor Luis Losa Llorens y el señor Raúl Carrillo de Albornoz; y por él: elhiodhillo Aybornoz; y por él: el doctor Gustavo Gispert, Secretario de la Sala de lo Civil de la Audiencia de etsa capital, el doctor José A. de la Llama y el señor Alfredo Diago.

Luis de POSADA.

Sin mediar disputa de ninguna clase un hombre hirió a otro

Una vez cometido el delito, se alejó sin ser molestado por nadie. Un joven herido

En el Hospital Municipal fué asistido anoche de varias heridas incisas en la espalda, Miguel Valdés O-Farrill de la Habana, de 38 años de edad, albañil y vecino de Aramburo número 19.

Declaró a la Policía que en ocasión de encontrarse estacionado frente a la casa San José 103, en espera de un individuo que tenía que entregarle una cantidad de dinero que le adeudaba, se le presentó un desconocido el que lo agredió con la navaja que esgrimía, dándose acto seguido a la fuga, sin que lograra su arresto.

El capitán García, al mando de la Séptima Estación, inició las oportunas diligencias con las cuales dió cuenta a Juez de Guardia, continuando sus investigaciones para conocer quién fué el autor del hecho.

HERIDO CON UN BOTELLON DE AGUA.—Con los fragmentos de un botellón de agua, anoche, se ocasionó una herida de carácter grave en el brazo derecho Luis Brito Hernández, de 22 años de edad, y vecino de la fábrica situada en Concordia 145.

BEODO ACUSADO DE ATENTADO

Los vigilantes 2554 y 2103, arrestaron en la esquina de Puerta Cerrada y Conde, porque formaba fuerte escándalo, a Juan Díaz Mendoza, sin domicilio conocido, acusándolo a su vez de un delito de atentado.

Las jubilaciones civiles se van a pagar esta semana

Desde Julio hasta el día 7 de Septiembre las recaudaciones generales suman $11.383,855

Según todas las posibilidades, el sábado de esta semana será iniciado el pago de las pensiones y jubilaciones civiles en la Habana, pues para esa fecha se habrán hecho las aportaciones necesarias al fondo.

Por la Pagaduría Central se tiene preparado todo el trabajo de llenar los checks y firmar los vouchers, faltando solamente los números de las órdenes de situaciones de fondos.

LOS INGRESOS.—Por la Dirección General de Contabilidad se han dado los siguientes datos sobre los ingresos. Recaudado el día 7 de este mes $140.014.92. Recaudado desde primero de julio hasta el 7 de septiembre, $11.383.855.99.

GESTION DE UNOS TERRENOS. Por la Sección de Bienes del Estado se están preparando varios planos de la finca «Requena» y sus colindantes con el fin de establecer las acciones pertinentes en relación con los derechos que le corresponden al Estado, de terrenos situados en la Calzada de Ayestarán, desde la calle de Sitios, hasta la Calzada de Carlos III, y ampliar la reclamación que tiene establecida el Estado contra los que hoy se encuentran usufructuando dichas fincas.

El próximo sorteo de la Lotería será el último del actual Concurso del
Jabón "LA LLAVE"
Guarde sus cupones numerados del jabón "LA LLAVE".-Todos los números de la Lista Oficial de Septiembre 18 recibirán regalos de billetes en nombre del
JABON "LA LLAVE"
el jabón del pueblo.
(LA ENTREGA DE CUPONES SE TERMINO EL SABADO 7)

C.D. 2016

ESTAN MONTADAS LAS ESCUELAS MILITARES DE LA REPUBLICA A LA ALTURA DE LAS MEJORES EN SU GENERO

Comercio investiga el precio al detalle de muchos artículos

Un inspector parece haber comprobado que existe un trust de pesca. Un homenaje

(DE COMERCIO)

Tenemos entendido que en la presente semana se reunirán nuevamente los comisionados que estudian la Legislación del Banco Agrícola para discutir ampliamente las modificaciones que fueron introducidas en el Proyecto original del experto americano Mr. Schwults, a fin de someterlo a la representación de los hacendados para llegar a un acuerdo final y elevarlo al Consejo de Secretarios.

SOBRE EL «TRUST» DE LA PESCA

En la mañana de hoy recibirá el Inspector General de la Secretaría de Comercio, Sr. Rafael Vélez Mayorga un amplio informe que le será rendido por el Inspector Santamaría, comisionado para investigar todo lo relativo al Trust de la Pesca, denunciado en esa dependencia recientemente. Según las noticias que hemos recogido, parece confirmarse la existencia del mencionado «trust», en cuyo caso actuará enérgicamente la Secretaría de Comercio.

EL COSTO DE LOS ARTICULOS DE PRIMERA NECESIDAD.—Durante la última semana, y por orden del señor Secretario de Comercio, doctor Antonio Beruff Mendieta, se ha intensificado por la Inspección General, las labores que venían realizando un limitado grupo de Inspectores en relación con el alto precio de los artículos de primera necesidad.

En la actualidad unos cincuenta Inspectores de Comercio rinden ese trabajo, efectuando a diario un gran número de inspecciones, y llenando, en cada caso, los modelos preparados para tal objeto, en el que se detallan los precios que cobran los detallistas por los artículos mencionados.

EL HOMENAJE AL PRESIDENTE Y AL DOCTOR BERUFF.—El próximo miércoles se tratará en el Comité Conjunto de las Corporaciones Económicas sobre el proyectado homenaje al Honorable señor Presidente de la República y al doctor Antonio Beruff Mendieta, Secretario de Comercio, por el reciente Decreto dictado acerca del comercio clandestino, Ley esta que beneficia grandemente al comercio serio. De ahí que un grupo de Corporaciones haya hecho la proposición al Comité de Conjunto, de celebrar ese justo homenaje, el cual, apenas anunciado, ha sido acogido con evidentes muestras de simpatía por las clases económicas.

Muy pronto cesará la campaña contra el brote palúdico

El crédito está casi agotado. Hay 14,000 atacados de dicho mal en las seis provincias

(DE SANIDAD)

Conforme anunciamos el pasado domingo, ayer regresó a la Habana el doctor Ituarte, Secretario de Sanidad y Beneficencia, quien desde el martes último se encontraba en los pueblos de Sagua la Grande, La Isabela, Morón y La Esmeralda y el central Cunagua, todos afectados considerablemente por el último ciclón.

Momentos después el doctor Ituarte se dirigió al Palacio Presidencial, con el fin de dar cuenta al Jefe del Estado de la organización de los **teams** médicos, etc, para combatir posibles brotes de fiebre tifoidea y paludismo, ya que en La Esmeralda se produjo una inundación de alarmante proporción.

Los profesionales médicos, enfermeras y enfermeros, debidamente instruídos, están llevando a cabo la inmunización de los vecinos de dichos términos, aunque se tiene entendido que su labor no ha de ser lo eficaz que se esperaba por cuanto el crédito concedido para tal concepto es en extremo reducido y, por tanto, pronto quedará cesante todo el personal nombrado al efecto.

Hasta ayer, según noticia facilitada por la Dirección de Sanidad, existían en la República 14,000 atacados de paludismo, lo que demuestra un aumento de 157 nuevos casos.

3,234 NIÑOS ATENDIDOS.—Por el Negociado de Higiene Dental Escolar de la Secretaría de Sanidad, fueron atendidos el pasado mes de agosto 3,234 niños pertenecientes a las escuelas públicas de esta Capital.

BACTERIOFAGO PROHIBIDO. — Fué informada ayer la Secretaría de Sanidad por la de Estado que el Gobierno de los Estados Unidos Mexicanos ha prohibido la importación del Bacteriófago Antitífico Badosa, preparado por José Badosa, de Barcelona, España.

En cuanto a la vacuna antitífica de Cuba, se prepara por el Laboratorio Nacional, distribuyéndola gratuitamente la Secretaría de Sanidad.

Fué encarcelado un individuo acusado de dedicarse a hacer propagandas de ideas comunistas

El sargento Machado de la Sección de Investigaciones, ordenó ayer el ingreso en el Vivac a disposición del Juzgado de Urgencia número 2, del blanco Santiago Arteche y Mauri, vecino de Jesús del Monte 286 por comprobarse sus actividades comunistas y boycot en contra de una conocida marca de cigarros de esta capital.

PALACIO

OBSEQUIO DEL PRESIDENTE.—El Presidente de la República ha obsequiado ayer al Club de Alistados de Palacio con un hermoso y elegante aparato de radio de última creación —onda corta y larga—que los favorecidos aceptaron llenos de gratitud.

Fueron portadores de tan fino presente el comandante Franco Granero Jefe de la Casa Militar del Presidente y el capitán Parra, Jefe de la Guardia Palatina y alma mater del Club de Alistados.

UN BOCECETO DE «EL TRIUNFO DEL 4 DE SEPTIEMBRE.»—El pintor Manuel Mesa que estuvo ayer en Palacio y que es autor del óleo «El triunfo del 4 de septiembre» regaló ayer un boceto de dicho cuadro al comandante Franco Granero, el cual sugirió al artista Mesa la composición del expresado óleo.

Este fué adquirido por el Presidente de la República y obsequiado al Jefe del Ejército coronel Batista.

EL SECRETARIO DE OBRAS PUBLICAS.—El ingeniero Ruíz Williams, Secretario de Obras Públicas se entrevistó ayer con el Presidente dándole cuenta de haber inspeccionado las obras que viene realizando su Departamento en las Provincias de Santa Clara y Camagüey.

EL MONUMENTO AL GENERAL JOSE M. GOMEZ.—El doctor Dámaso Pasalodos, Presidente del Comité Gestor Pro-Monumento al general José Miguel Gómez, conferenció con el doctor Agustín Acosta, Secretario de la Presidencia, para solicitar del Gobierno la situación de un crédito que permita continuar las obras de dicho monumento, que deberá inaugurarse el 28 de enero próximo.

OTROS SECRETARIOS.— Conferenciaron con el Jefe del Estado los Secretarios de Agricultura ingeniero Rionda, de Comercio doctor Beruff Mendieta y de Hacienda doctor Ricardo Ponce.

VISITAS.—El Presidente recibió ayer al medio día al ex senador José Manuel Cortina y al doctor Estanislao Cartañá y al distinguido músico Don Azpiazu, quien expuso al Jefe del Estado su proyecto de recorrer el mundo con su orquesta típica criolla en propaganda turística en favor de Cuba.

El señor Don Azpiazu es conocido en toda Europa por haber introducido en ella la música cubana.

LA CRUZ ROJA.—Una comisión de la Cruz Roja Cubana visitó ayer al Presidente.

Integraban el Comité los señores Domingo Romeu, Mesa Ramos, Alonso Pujol, Evelio Figarola, Zenón Zamora y Eduardo Montoulieu.

Concurrieron a la entrevista para exponerle al Jefe del Estado algunos plantes destinados a aumentar los fondos de la Institución.

Solicitaron créditos para auxiliar a los damnificados por el ciclón que acaba de azotar a la Florida.

Sacó a un presidiario a la calle y éste se ha negado a pagarle sus honorarios: $550

En la Sección de Especiales denunció la doctora Celia Betancourt, vecina de Trocadero 16, que debido a sus gestiones logró el indulto del ex-presidiario José Lozada González, cuyo individuo fué condenado a varios años de presidio por los delitos de estafa, robo e incendio, negándose a abonarle sus honorarios que importan la suma de 550 pesos así como de amenazarla de muerte, al reclamarle la suma de 50 pesos que se apropió y que le fueron con él remitidos por el también expenado José Seoanes.

SUSCRIBASE Y ANUNCIESE EN EL «DIARIO DE LA MARINA»

Hoy será juzgado Nicomedes Armas, que mató a un individuo que entró en su finca para robar unos cerdos

Se pagará el mes de Agosto a los jubilados y pensionados del Poder Judicial con el 64 por 100. Designaciones en la Audiencia. Se sacará a oposición otra plaza de escribiente

(NOTICIAS GENERALES DE LA AUDIENCIA HABANERA)

Nicomedes Armas Sánchez, el campesino que en la madrugada del 5 de Diciembre del pasado año dió muerte no de éste, Juan, que se introdujeron no de éste Juan, que se introdujeron en la finca donde aquel vivía, llamada «La Favorita», en el Término de Alquizar, para robar unos cerdos de su propiedad, será juzgado esta tarde por la Sala Primera de lo Criminal de la Audiencia, pidiendo el Fiscal que se le aprecien dos de los requisitos que informan la legítima defensa y que se le condene a sólo seis meses y un día de prisión por el homicidio y a dos meses y cuatro días de arresto por el delito complejo de disparo y lesiones, en contra de lo interesado por el Dr. Josús A. Portocarrero, defensor, que interesando la citada eximente completa ya que el mismo citado Ministerio acepta el hecho de que dichos hermanos González se abalanzaron sobre Armas, uno de ellos con un cuchillo, siendo los repetidos González sujetos calificados de guapos y rateros de oficio.

SUSPENDIDOS LOS JUICIOS SEÑALADOS PARA AYER.—Nuevamente se suspendieron ayer los juicios de las causas contra Agustín García del Pino y Bonifacio Martínez Méndez, por la muerte de Ramona La Valenciana, en el Reparto El Moro, y contra Evelio Martínez, por la muerte de Ramón Verdés, en la finca San Ramón, en Caraballo; en breve se conocerá el nuevo señalamiento de ambos juicios.

JUICIO POR FALSEDAD Y ESTAFA CONTRA UN COMERCIANTE DE GUINES.—También está señalado para esta tarde, por la Sala Segunda de lo Criminal el juicio contra el comerciante de la villa de Güines, José Moroñas Miguens y contra Paulino Rodríguez Dorta y Santiago Varona Castillo, a los que se imputan los delitos de falsedad y estafa, pidiendo el Fiscal para el primero y tercero de dichos procesados la pena de dos años de reclusión y para el segundo, cuatro meses de arresto mayor. Las defensas, a cargo de los doctores Mario Chardiet, por Moroñas y Rodríguez, y Jenaro G. Brito, por Varona, interesan fallo absolutorio, alegando el citado Dr. G. Brito que el repetido Varona es en todo irresponsable de la falsedad que se le acusa, pues la única intervención que tuvo fué la de hacer efectiva una libranza a Paulino Rodríguez Dorta, al que no conocía y el que le expresó que él era Abelardo Bello, a nombre del cual aparecía expedida la libranza, y como le dijo no saber firmar, imprimió la digital en el citado documento.

EL SESENTA Y CUATRO POR CIENTO PARA LOS JUBILADOS Y PENSIONADOS.—Acordó ayer la Comisión de Jubilaciones y Pensiones del Poder Judicial, abonar el pasado mes de Agosto con el sesenta y cuatro por ciento de la ascendencia respectiva, siendo dicho tanto por ciento el mayor alcanzado hasta la fecha, gracias a la labor de la citada comisión y de su insustituible Presidente, Dr. Carlos M. Piedra, y a la ley recientemente votada en beneficio de dichos fondos, que ha dado el resultado apetecido, esperándose que ese porcentaje alcance para el próximo mes el 75 por 100.

Los jubilados y pensionados podrán concurrir a hacer efectivos sus cheques a partir del próximo lunes, día 16, en la Secretaría de dicha Comisión a cargo de Dr. Juan Gibert.

EL PROCESO CONTRA AGUSTINA LEON BLANCO.—Señalado está para esta tarde, por la Sala Tercera de lo Criminal de la Audiencia, por una vez más, el juicio de la causa contra Agustina León Blanco, matadora de su amante Enrique López Rosas, estimándose que comience a celebrarse definitivamente. Pide el Fiscal para Agustina catorce años, ocho meses y un día de reclusión, por homicidio, sin circunstancias modificativas de su responsabilidad criminal; y el defensor Dr. Carlos M. Palma, que se le aprecie la eximente de legítima defensa y se la absuelva, como tantas veces hemos repetido a nuestros lectores.

CONTRA EL EX-VIGILANTE DE POLICIA SAUL LEAL.—También para esta tarde, la Sala Segunda de lo Criminal tiene fijado el juicio contra el ex-vigilante número 529 de la Policía Nacional, Saúl Leal de la Peña, acusado de prevaricación y estafa y para quien el Fiscal pide once años y un día de inhabilitación para dicho cargo u otro análogo y multa de $500. Lo defiende el Dr. Manuel E. Saínz Silveira, que interesa sentencia absolutoria.

DESIGNACIONES EN LA AUDIENCIA. OTRA PLAZA A OPOSICION.—Con motivo de la trágica muerte del Dr. Orlando Siberio Sotolongo, Oficial de Sala de la Audiencia, cuyo inesperado fin ha causado profundo dolor en todos sus compañeros que acudieron sin excepción a su sepelio, que tuvo efecto el pasado domingo, la Sala de Gobierno de la Audiencia se reunió en la tarde de ayer a fin de nombrar su sustituto.

Recayó la designación en el señor José Antonio Pérez Pérez, antiguo Oficial de Secretaría, que, en consecuencia ha sido ascendido a Oficial de Sala y que lleva más de diez y ocho años de servicios en la Administración de Justicia, con expediente magnífico.

Para la plaza de Oficial de Secretaría, vacante por ascenso del señor Pérez, fué designado el querido compañero en la Prensa, Sr. Emilio Villacampa Gil, que lleva más de diez y seis años de servicios, y que ha sido igualmente ascendido, teniendo en cuenta su expediente.

Y para el cargo de Mecanógrafo fué nombrado, también en ascenso, el señor Evelio Valdés, González, que viene prestando servicios desde hace más de siete años. Todas dichas designaciones se han hecho por riguroso escalafón, atendiendo al expediente personal de cada uno, como decimos, y a su antigüedad, sin favoritismo alguno. Los señores Pérez, Villacampa y Valdés González fueron felicitados ayer por todos sus compañeros y jefes.

Y la plaza de Escribiente, vacante por ascenso a Mecanógrafo del señor Valdés González, la Sala de Gobierno acordó sacarla a oposición, al igual que lo hizo a virtud del movimiento habido por la muerte del también Oficial de Sala Sr. Alfonso Reyes Gavilán, siendo, pues, dos las plazas de Escribientes que se encuentran en esa situación. Este procedimiento de la Sala de Gobierno ha sido acogido con beneplácito.

A ese efecto, el Presidente de la Audiencia, Dr. Mario E. Montero, expidió convocatoria ayer para la provisión de las repetidas plazas para que en el término de diez días los interesados acudan a las oposiciones, presenten sus escritos, dirigidos al Presidente, acompañando certificación de inscripción de nacimiento, certificación del Jefe del Negociado del Registro de Penados y Estadísticas de la Secretaría de Justicia sobre antecedentes penales; un documento firmado por dos personas de solvencia moral, reconocida, que abonen respecto a la buena conducta del solicitante y los documentos que estime el interesado le sean favorables a sus aspiraciones, debiendo prestar juramento ante el Secretario de Gobierno de la Audiencia de no hallarse procesados.

Forman el tribunal que ha de calificar en ambas oposiciones, el antes citado Dr. Montero, el Dr. Antonio Serafín Fernández, Secretario de Gobierno de la Audiencia, y el Oficial de Sala, Dr. Augusto Valdés de la Torre, Secretario del Tribunal.

INTERESAN LA PRESENCIA DE RAFAEL VEITIA PEREZ.—El Tribunal Nacional de Sanciones interesa la presencia del Sr. Rafael Veitía Pérez, vecino actual de Real 92, en Marianao, para que mañana, día 11, a las nueve de la mañana, concurra a dicho tribunal, a fin de declarar como testigo en el juicio oral de la causa seguida a Joaquín Caballero Milanés ex Jefe de la Policía Provincial de Santa Clara, por la muerte del revolucionario Raúl Sancho Canto, en 1931.

SEGUIRA HOY EL JUICIO CONTRA GABRIEL LANDA. — Seguirá hoy, ante la Sala de lo Criminal del Tribunal Supremo, el juicio de la causa contra el Dr. Gabriel Landa Chao, acusado de malversación. Continuará la prueba testifical y posiblemente termine el acto con el informe del Fiscal y del defensor, Dr. Enrique Roig Forte Saavedra.

Designaciones de sub-directoras en la Reserva Militar

El Cuartel de la Rural en Ceiba Mocha, se llamará de aquí en adelante Cabo Man

Por Orden General 173 se nombran Sub directoras de la Reserva Militar a las señoras Raquel Interián de Tabares y Elvira Fernández de Naranjo.

Se nombran inspectoras de la Sección Auxiliar de la Reserva Militar a las señoras María Y. Jova de Fernández, Amalia Acosta de Varona, Graciela Marín de Díaz Joglar, María T. Fernández de Padrón, María Amador de Guerra, María A. Albisu de López y María de los Santos Romero de Pérez.

SUPERVISORES EN MANZANILLO.—Se nombra delegado de la Secretaría de Gobernación para que se haga cargo del mantenimiento del orden público en el término municipal de Manzanillo, Provincia de Oriente, al capitán del Ejército Constitucional Ramón Cruz y Vidal.

OTRAS DISPOSISIONES DEL CUARTEL GENERAL.— Se deja sin efecto el párrafo de la Orden General número 169 de este Centro por el cual se nombraba Primer Teniente de la Reserva Militar al doctor Humberto López Chávez, médico.

—El Cuartel que ocupa el Destacamento de la Guardia Rural de Ceiba Mocha Provincia de Matanzas, perteneciente al Escuadrón 27 del Regimiento 4, Plácido se denomina «Cabo Man» en honor de este distinguido miembro del Ejército Constitucional, que murió valientemente el día ocho de mayo del actual en la acción librada en los alrededores del fortín El Morrillo de la citada provincia.

—El Cuartel que ocupa la Jefatura del Regimiento número cuatro, Plácido, en Matanzas, se denominará «Domingo Goicuría» en memoria del eximio patriota.

DETENIDOS POR SUBVERSIVOS. —El capitán Torrente Jefe del Escuadrón número siete de la Guardia Rural de Cienfuegos, comunica que anoche fueron detenidos por personal de aquella unidad y Reserva Militar los siguientes sujetos: Roberto González, Aurelio Núñez, Maximino Monterry y Lutgardo Alonso, ocupándosele gran cantidad de proclamas contra el Gobierno y otros objetos subversivos de ideas comunistas. Han sido puestos a disposición del Tribunal de Urgencia de esta Provincia.

Asistió el Jefe del Ejército a la apertura del curso en las Escuelas Militares, explicando por qué se eligió el día ocho, que es un símbolo, para ese gran acto

«Para hacerse respetar, dijo, es necesario ser justo, bondadoso y enérgico, teniendo en cuenta que la indisciplina que pueda tolerarse, es un daño que se hace al Ejército y a la República»

El domingo último fueron inaugurados los cursos de las Academias militares en el Morro.

Las Escuelas Militares de las Fuerzas Armadas de la República de Cuba significan las verdaderas fuentes de savia fructicadora de la grandeza y nuevos horizontes en la profesión militar; de ahí que, aboliéndose todos los sistemas inadecuados, carentes de principios pedagógicos se hayan establecido en estos nuevos planteles los mismos procedimientos, métodos, etcétera que se utilizan en todas las escuelas militares modernas de los países más civilizados. Es ardua y delicada labor la que pesa sobre los hombros de sus dirigente, porque ella lleva consigo la preparación básica y fundamental de los nuevos Oficiales del Ejército Constitucional que han de dirigir en el mañana los destinos del Ejército, y, como reflejo, la defensa de la vida, la propiedad, la hacienda y el mantenimiento solemne de la soberanía de la Patria.

La Academia Militar actualmente consta de tres Escuelas: Escuela de Artillería, Escuela para Oficiales y Escuela de Cadetes, éstas dependen de una Dirección General, la cual se encuentra desempeñada por el comandante Basilio González Santana y como Secretario, el primer teniente Orestes Arce y Madruga; Escuela de Artillería, dirigida por al capitán Antonio Blanco y Montalván M. M., como Secretario el subOficial Modesto Hevia y Nodarse M. M.; la Escuela para Oficiales se encuentra bajo la dirección del capitán Antonio Bilbatua y Sanz y Secretario el primer teniente Miguel Alvarez de la Noval; y en la Escuela de Cadetes, fungiendo como Director el Cap. Oscar Alfonso Carol y como Secretario el primer teniente José Pérez Abreu M. M., además en estas Escuelas prestan sus servicios competentes y valiosos Oficiales, que por su capacidad y psicología del mando, son dignos de mencionarse, tales como el primer teniente Julio Valdés Garay M. M., primer teniente Valentín Medina y Lazo M. M., el Suboficial Antonio Moreno y Romaní, así como otros muchos.

LA INAUGURACION DE LAS ESCUELAS.—Con la salva de rigor, hecha por los cañones de la Cabaña, fué anunciada la llegada al Morro del jefe del Ejército, a quien acompañaban su distinguida esposa, señora Elisa Godínez de Batista. El comandante Santana, Director de las Escuelas Militares, con un nutrido grupo de oficiales, dió la bienvenida al coronel Batista y a la comitiva con que llegaba a la vetusta fortaleza, compuesta por los tenientes coroneles Galíndez, jefe de Columbia; Gonzalo García Pedroso, del Quinto Distrito Militar; Velasco, Jefe de Dirección del Ejército; Tabernilla, de la Cabaña; López Migoya, jefe de Administración; capitán Pérez, ayudante del jefe de la Marina, en su representación; Querejeta, comandante Paz, de la Marina de Guerra; comandante Bernardo García, en representación del teniente coronel Pedraza, jefe de la Policía. Fungían como ayudantes de guardia del coronel Batista el capitán Cernada, de la Marina de Guerra, y el teniente Alonso, del Ejército.

EN EL SALON DE ACTOS.—Después de un extenso recorrido por las aulas que componen la nueva Escuela de Artillería (que está dotada, por cierto, de todos los instrumentos científicos modernos), el coronel Batista y sus acompañantes se dirigieron al Aula Magna del Morro, no sin antes escuchar los acordes del Himno Nacional y pasar revista después a los cadetes y oficiales que integran como alumnos las escuelas, y que se encontraban en correcta formación en la explanada que da acceso a las dependencias de la monumental fortaleza.

El comandante González Santana se levanta y explica la significación de aquel acto. Con palabra emocionada, dice que, conjuntamente con la apertura de las Academias militares, se conmemora el ascenso del coronel Batista, dos años hace en esta misma fecha. Se encuentra satisfecho, complacido. Los invade un hondo sentimiento al ver convertidos en realidad sus sueños más dorados.

HABLA EL CORONEL BATISTA. El comandante González Santana anunciando que iba a hablar el coronel Batista. Pausada y serenamente comienza el jefe del Ejército su discurso. Los militares quedan pendientes de las frases, siempre emotivas y atinadas del líder del 4 de Septiembre.

Explica que en este día se hace la apertura del curso de las Escuelas militares. (Los cadetes, el segundo año: y un nuevo curso académico para Oficiales del Ejército en la Escuela de Aplicación y en la Escuella de Artillería). 8 de Septiembre. Quiso el Destino que fuera también coincidente la exaltación del nuevo cuadro de oficiales del Ejército con el día de la gloriosa matrona de Cuba: la Caridad del Cobre.

Los que somos y no somos religiosos, tocado un poco cada hombre por la sugestión de lo desconocido, si no la emoción pura, sentimos el respeto a una idea. 8 de Septiembre de 1933. Cuatro días después del Grito de Columbia, cuando el espíritu estaba conturbado y la mente veloz rasgaba lo desconocido, surgió el nuevo cuadro de oficiales. 8 de Septiembre de 1933. Día sagrado para la religión (el domingo), puesto que cuando Dios hizo el mundo lo destinó al descanso del hombre—según la doctrina— nosotros estimamos que no hay día para el descanso de aquel que tiene dolores que mitigar y problemas que resolver. Nos anima, además, el firme propósito de que cada una de nuestras fechas históricas tenga para el Ejército su trascendencia peculiar y que todas sean la pauta ortodoxa de la nueva religión nacida el 4 de Septiembre. No es por gusto esto de fijar fechas y de señalar actos, con los cuales el Cuartel General, por ejemplo, mediante el estudio de los planos, marca la evolución y el desarrollo del Ejército Constitucional. En cada fecha además, tenemos presente las once y media de la mañana y las ocho de la noche. Al indocumentado le parecerán raros los estampidos de los cañones que despiertan a la ciudad el 4 de Septiembre y la alocución del Jefe del Ejército, etc. Es que el Jefe del Ejército tiene necesidad de decirle al mundo civilizado que a esa hora y ese día un grupo de cubanos alzó su voz y puso su brazo y su corazón al servicio de los ideales patrios. El 8 es el día en que se pusieron estrellas y barras en los hombros de los hombres modestos como señalándoles las responsabilidades. Y es el 8 que se abren las escuelas para señalar nuevos horizontes y responsabilidades a los alumnos. Los alistados sienten revolotear la alegría cada 8 de Septiembre sobre sus espíritus y no pueden apartarse de la obligación que los nuevos cargos les imponen. Voy a decir pocas palabras, aprovechando para hacer una corta historia. En mi alocución del 4 decía que el 4 de Septiembre es un nuevo jalón de iniciativas. Pues el 8 es la base donde arrancan las iniciativas puras del hombre que quiere superarse a sí mismo por sus propios esfuerzos. El 8 de Septiembre será siempre un recuerdo para los nuevos oficiales de lo que fué y de las necesidades y dolores sentidos: un recuerdo que le indica cómo el hombre no puede olvidar su condición de hombre. (Alude otra vez a su discurso del 4.) El hombre en las luchas llega a los límites de la desesperación y a veces se extravía su conciencia de las cosas. Cuando se encamina dentro del laberinto de actividades humanas hacia ascensos superiores necesita encontrar el guía. Por eso a veces se prefiere la conducta recta a la complacencia. No olvidéis nunca que el oficial es oficial porque tiene mayores responsabilidades también.

Sirve a la patria, al ciudadano, al obrero. Es el soldado de centinela, velando por la seguridad de los cuarteles y los derechos de sus compatriotas. Responsabilidad del centinela; seguridad del campamento y vida de sus compañeros. Cada campamento es un eslabón. Todos, un cerco para la seguridad de la República. Un descuido puede ser fatal. ¿Cuál no sería entonces la responsabilidad de los oficiales? Antes, cuando se refería a la necesidad de hallar la luz, se refería también a que si se actúa rápida y precisamente se tiene éxito. La justicia, decía también, se hace cuando se aplica la sanción por la falta o el premio por los merecimientos. Esa justicia es nuestra doctrina y nuestra moral.

Bandera del 4: símbolo de deberes. La amamos al igual que amamos la bandera nacional.

Justicia de abajo arriba y de arriba a abajo. El oficial no puede olvidar su condición de hombre, más querido cuanto más se aparta del rencor y aplica el sentimiento sano. Tranquilidad y satisfacción para mañana, cuando el deber esté cumplido.

Cada uno es un ladrillo del edificio de la República. La rotura de uno significa un posible derrumbe. El que tiene un cargo no debe tener presunciones, sino realidades. Para hacerse respetar, más que nada hay que ser justo, bondadoso y enérgico. La indisciplina que toleremos es un daño a la institución y al hombre. La disciplina es hermosa y útil. El soldado, para ser bueno, debe comprender esto. Insiste sobre los perjuicios de tolerar la indisciplina.

Todo para él hoy es felicidad. Hace votos porque el próximo Septiembre todos sean igualmente felices. Que los cadetes sean oficiales y los oficiales dignos mentores del Ejército.

Relación de los Profesores de la Escuela de Artillería, con expresión de las asignaturas que explican:

1.—Comandante Isidro R. de Franco y Beoto: Táctica y Defensa antiaérea, aplicada al arma de Artillería.
2.—Capitán Antonio Blanco y Montalván M. M. (Director de la Escuela): Artillería de Campaña.
3.—Capitán Fernando Salcedo y López del Castillo: Aritmética, Algebra, Geometría y Trigonometría.
4.—Capitán aviador Tomás Alvarez y Alonso: Motores de combustión interna y manejo práctico de automóviles, tractores y camiones.
5.—Primer teniente auditor Francisco de P. P. J. de Arce y Araus: Historia militar y Leyes de la guerra.
6.—Fernando Driggs y Acosta: Balística y Artillería de costa.

Relación de los alumnos que cursarán estudios en la Escuela de Artillería:

Capitán Juan A. Estévez Maimich, capitán Pedro Rodríguez Ochoa, capitán José Miguel Nápoles Casarreal, primer teniente Cecilio Nápoles Hidalgo, primer teniente Humberto Rivero Espinosa, primer teniente osé M. Pérez Domínguez, primer teniente Angel Biset Coll, segundo teniente José Fernández Rey, segundo teniente Emilio Rubí Lima, segundo teniente Policarpo S. Chaviano Alvarez, segundo teniente Martín Díaz Tamayo, segundo teniente Enrique Ríos Morejón, segundo teniente Arsenio Gutiérrez Vázquez, primer teniente Genovevo Pérez Danera, teniente de Artillería Enrique Coy Valdés, teniente de Artillería Avelino Santiago Corrales, teniente de Infantería Luis Seijas Botet, subteniente de Artillería Raimundo Ochogavia Eilla, subteniente de Artillería Ireneo González Milián.

Relación de los Profesores de la Escuela para Oficiales, con expresión de las asignaturas que explicarán:

1.—Comandante Gregorio Querejeta y Valdes: Táctica y Reglamento de campaña.
2.—Capitán José M. Fajardo y González: Infantería y Servicio de guardia.
3.—Capitán Armando F. Reyes y Chaple: Nociones de Equitación, Caballería y Mosquetería.
4.—Capitán Antonio D. Torra y Obar: Esgrima.
5.—Capitán médico Victor M. Padilla y Céspedes: Higiene militar y Primeros auxilios.
6.—Capitán Leopoldo Cadenas y Aguilera: Nociones de Cívica y Leyes.
7.—Capitán José M. Martínez Iznaga M. N.: Administración militar.
8.—Capitán Pablo Roque Orihuela: Fortificación de campaña y Auxiliar táctica.
9.—Capitán Otilio Soca Llanes: Armas auxiliares y Tiro de las distintas armas.
10.—Capitán Owen Par Bernard: Aritmética, Algebra y Nociones de Geometría y Trigonometría.
11.—Primer teniente veterinario José A. Moreno y Méndez: Hipología y Veterinaria.
12.—Primer teniente Manuel Rivero y Rodríguez: Auxiliar de Caballería y Nociones de Equitación.
13.—Primer teniente dentista Santiago Codina y Aramburu: Gramática Castellana.
14.—Segundo teniente Leonardo Herrera y García: Gases y explosivos.
15.—Segundo teniente Adolfo Yeste y Cabrera M. M.: Nociones de Geografía e Historia Universal e Historia de Cuba.
16.—Suboficial Erasmo R. Ambrosio y Cuza: Topografía y Lectura de mapas y croquis.

Relación de los alumnos designados para cursar estudios en la Escuela para Oficiales del Castillo de Atarés:

Regimiento No. 1. «Maceo».—Capitanes: Pedro L. Valcárcel, Ramón E. Cruz y Vidal y Benito Foradada y Tereza. Primeros tenientes:: Rafael E. C. Gutiérrez y Martínez, Faustino Pérez Leiva, Fermín Lores y Uzquiez, José R. Gil y Enrique Puente y Ricardo.

Regimiento No. 2. «Agramonte».—Capitanes: Clemente Gómez y Sicre y Pedro Santana y González. Segundos tenientes: Mario López y Sánchez, Aguedo Lugo, Juan Castañeda y Pérez y Pedro Ojeda Cintra. Subteniente Manuel Miranda Moreno M. M., y sargento Antonio R. Porto- y Rodríguez.

Regimiento No. 3. «Leoncio Vidal». Capitanes: Rogelio de la C. Quesada González y Obdulio Verdeza y Ramos. Primer teniente Cándido F. Hernández. Segundos tenientes Ricardo Torres y León y Esteban Gutiérrez y García M. M., y sargento Jenaro Morales y González.

Regimiento No. 4. «Plácido».—Capitán Rafael A. Sanz y Rodríguez. Primer teniente Jacinto A. M. Fata y Martín. Segundo teniente Antonio A. Antelo M. M., y sargentos Manuel de J. Valdés y Marcelino Abrús y Collazo.

Regimiento No. 5. «Martí».—Primer teniente Octavio Díaz y Montero. Segundo teniente Eladio González y Subtenientes Pedro J. R. Lomba y Martí M. M. y Pedro Brito y Núñez.

Regimiento No. 5. «4 de Septiembre».— Capitán Mario Rodríguez y Fundora, Primeros tenientes Juan D. Ruiz y Herrera M. M., Jorge Powell y Pedroso, Tiburcio Faria e Izquierdo y Estanislao Hernández y García. Segundos tenientes: Severino Centellas y Figueras, Manuel Suárez y Cabrera, Angel Ortiz, Manuel A. Morell y Carmenate, Oscar González y Santana, Francisco Pérez y Díaz. Subteniente José M. Gallinat y García M. M. y Suboficial Manuel Ferrer y Guerra M. M.

Regimiento No. 7. «Máximo Gómez». Capitanes: Tomás V. Perdomo y García y José C. Aguiar y García. Primeros tenientes Juan Cueto y Sánchez y Manuel J. González y Alvarez. Segundo teniente Timoteo Morales y Villazón. Subteniente Justo J. Hernández y de la Guardia M. M., y Suboficial Raúl R. Falcón Falcón M. M.

Regimiento No. 8. «Rius Rivera».—Capitán Alfredo Hernández y Betancourt y Segundos tenientes Ramón Hernández Seguí M. M. y Luis Robaina y Piedra.

Cuerpo de Ingenieros: Primer teniente Lorenzo Oquendo y Zayas y Suboficial Vicente Alfonso y Moniell M. M.

Cuartel General: Capitán Antonio Rodríguez y Santana M. M. Primeros tenientes: Salvador Martínez y Martorell, Antonio T. Ramos y Avila y Evelio Miranda y Rodríguez. Segundo teniente Luis Usatorres, Subtenientes Norberto Iglesias y Armas M. M., Francisco Sánchez y Arencibia M. M., Julián Muñoz M. M. Sargentos: Rafael A. Morales y Broderman y José V. Marín y Echemendía.

Relación de los Profesores de las Escuelas de Cadetes, con expresión de las asignaturas que explicarán:

1.—Comandante Manuel S. Pérez y Alfonso: Reglamento de Campaña y Táctica aplicada.
2.—Capitán Antonio Blanco y Montalván, M. M.: Artillería.
3.—Capitán Pablo Roque Orihuela: Tiro teórico de armas auxiliares, Ingeniería, Explosivos y demoliciones.
4.—Capitán Carlos M. Cantillo y González: Reglamento de Instrucción de Caballería y Subteniente Oscar Calderín Vinjoy, auxiliar.
5.—Capitán Cecilio Pérez Alfonso: Infantería.
6.—Capitán Antonio D. Torra y Obar: Esgrima.
7.—Capitán Antonio O. Pérez y Ara y Primer teniente Rafael A. Wiechers y Sánchez (auxiliar): Física y Química, segundo curso. Gases de guerra.
8.—Capitán Oscar Alfonso Carol: Topografía, Orientación y Lectura de mapas y croquis.
9.—Capitán Otilio Soca Llanes: Tiro práctico de las armas auxiliares de la Infantería y Caballería.
10.—Capitán Pedro R. Norat y Bittari: Leyes.
11.—Primer teniente Severino Sabria y Corzo: Mosquetería.
12.—Primer teniente (dentista) Santiago Codina y Aramburu: Literatura preceptiva.
13.—Primer teniente (médico) lio Valdés Barreras: Geografía e Historia Universal.
14.—Primer teniente (veterinario) Estanislao Domínguez Galbán: logía y Veterinaria.
15.—Primer teniente Miguel guez Vincens: Geometría, Trigonometría y Geometría descriptiva.
16.— Suboficial Modesto Hevia y Nodarse: Electricidad y Manejo práctico de automóviles, camiones, y
17.—Sr. Fernando Driggs y Acosta: Balística y Artillería de costa.
18.—Mr. John R. Davis: Transporte a lomo.
19.—Mr. William A. Seymur: Inglés.
20.—Suboficial de la R. M. Juan Antonio Moreno y Romaní: Cultura física.

Relación de los cadetes-alumnos que pasan al segundo año, del curso 1934-36:

Manuel Hernández y Hernández, dro L. Suárez y González, Nicolás fonso Balsinde, Félix Méndez llo, Simón A. Pérez y Domínguez, Fernández y Hernández, Félix y Montoya, José Tandrón y ñas, Francisco J. Portier y Juan Gárciga Romeo, Tomás R. Cruz, Ramón A. García y oaquín Casillas Lumpuy, Martín Elena, Jacobo F. Morales Mondéjar, Carlos A. Callejas y go, Rafael García Cáceres, Gerardo Fernández y Rodríguez, drón y Pérez, José M. Rego y Martín Díaz y Castillo, Néstor Pérez, Rafael González Cobo, León y Suárez, Sandalio Pérez court, osé D. Ferrer Guerra, José J. C. Fowler y Suárez, y Suárez, Antonio G. Peraza y Loy, dés, Máximo A. Romero y Eusebio do García y Rodríguez, Santos y Cabrera, Lucio A. Borrell Rodríguez, Severino Cairo, Pérez Pantoja, Francisco Llerena Sabio, Julio Nápoles y Rodríguez, nando Bello Curbelo, Luis bravo, Luis León León, José L. zares Valdivia, Eligio Domínguez dina, Ricardo Pérez Bellón, Rafael J. Falcón Acosta, José B. Núñez, Manuel Alonso Díaz Castillo Fornaris, José Díaz Eliseo Taylor, Bolívar Alfonso ño, José A. Ramos Valdés, Padrón Cruz, Serafín Hernández Evelio Otero Martell, Pedro P. tes Diego, José R. Pérez Piñera sebio Berrio, José A. Pérez dez, Carlos M. Varela Alvarez, T. Mingolarra, Narciso Cabrera guez, Agustín Torres, Hernández clo G. Valle Godoy, Simón Rodríguez fonso, Juan D. Zamora Góngora guel de la C. Alfonso Fajardo risto Carbonell Alsina, Pedro A. drígues Medrano.

En la Audiencia de la Habana hay dos plazas de escribientes para cubrir mediante oposición

A virtud del fallecimiento de los Oficiales de Sala de la Audiencia habanera señores Alfonso Reyes Gavilán y Orlando Siberio Sotolongo y haberse corrido riguroso escalafón para Cubrir dichas plazas y otras de Oficiales de Secretaría y Mecanografos, se dispuso, por la Sala de Gobierno del citado tribunal que las plazas vacantes de Escribientes se sacarán a oposición, y en consecuencia, el Presidente de la repetida Audiencia, doctor Mario E. Montero, libró ayer la siguiente convocatoria:

AUDIENCIA DE LA HABANA. SECRETARIA DE GOBIERNO. CONVOCATORIA.—En cumplimiento de lo dispuesto por el señor Presidente de esta Audiencia, a virtud de acuerdo adoptado por la Sala de Gobierno de la misma, se convoca por este medio a la oposición que tendrá lugar para proveer dos plazas de Escribientes que se encuentran vacantes en este Tribunal, para que en el término de diez días, a partir de la publicación en este periódico, presenten los interesados en la Secretaría de Gobierno de esta Audiencia los correspondientes escritos dirigidos a dicho señor Presidente, acompañados de los siguientes documentos:

Certificación de inscripción de nacimiento.

Certificación del Jefe del Negociado del Registro de Penados y Estadística de la Secretaría de Justicia sobre los antecedentes penales.

Un documento firmado por dos personas de solvencia moral reconocida que abonen respecto a la buena conducta del solicitante.

Los documentos que estime el interesado que le sean favorables a sus aspiraciones.

Los solicitantes prestarán juramento ante el Secretario de Gobierno de esta Audiencia, de no hallarse procesados.

Y para su publicación expido la presente en la Habana, a nueve de septiembre de mil novecientos treinta y cinco.

Antonio S. Fernández, Secretario de Gobierno».

El día ocho de octubre será rematada en el barrio de Arroyo Apolo una casa de dos plantas por débito hipotecario

Se ha declarado sin lugar el recurso de reposición que estableció Manuel Avellana contra una compañía. Nuevos divorcios. Declaratoria de herederos. Asuntos turnados

(NOTICIAS DE LOS JUZGADOS DE PRIMERA INSTANCIA)

TESTIGOS EN DIVORCIO.—En el divorcio seguido por ante la Secretaría de Fabio Gárate por Angela Blanco y González contra Raúl Sánchez y Valdés, el señor Juez de Primera Instancia del Norte ha señalado el día 24 del actual, a las 9 a. m. para el examen de los testigos de la demandante.

ANOTACION DE UNA SENTENCIA DE DIVORCIO.—En el divorcio seguido por Juan Fraga y Abello y Valdés, el señor Juez de Primera Instancia del Norte ha dispuesto se libre exhorto al señor Juez de Primera Instancia de Cárdenas, para la anotación de la sentencia en el Registro Civil del Término de Máximo Gómez.

SIN LUGAR UN RECURSO DE REPOSICION.—En la relación jurada establecida por Manual Martínez Cádiz en la tercería promovida por Manuel Avellana y Durán contra la Compañía Nacional de Espejos, y la sociedad de González y Gesto, el señor Juez de Primera Instancia del Norte ha declarado sin lugar el recurso de reposición establecido por, Avellana. Este pleito se cursa por ante la Secretaría de Fabio Gárate.

POR RECIPROCO DISENSO. El señor Juez de Primera Instancia del Norte dictó sentencia ayer ante el Secretario Bustamante declarando con lugar la demanda de divorcio que por los trámites del recíproco disenso establecieran Alejandrina Miranda y Sebastián Márquez y Bardasa, y en consecuencia disuelto el vínculo matrimonial existente entre ambos cónyuges.

RECIBIDO A PRUEBA UN MAYOR CUANTIA.—Por providencia ayer dictada por el señor Juez de Primera Instancia del Sur en los autos del juicio declarativo de mayor cuantía seguido por ante el Secretario José Gárate, por Segundo Villaverde contra Luis Felipe Bolaño, en su carácter de heredero de la señora Eloísa Boloña Molina y doctor José Guerra López en su carácter de albacea de la expresada señora, se recibe pleito a prueba y abre el primer período de la misma por término de veinte días comunes a las partes, para proponer.

TESTIGOS EN TESTAMENTO OLOGRAFO.—El señor Juez de Primera Instancia de Almendares, el Secretario Whitmarsh, ha señalado el día 13 de los corrientes, a las a. m., para recibir la información testifical en el testamento ológrafo de María Luisa Barbarrosa y Márquez.

DECLARATORIA DE HEREDEROS.—Por auto de ayer declaró tado el fallecimiento de Abelardo rez y Paz, el señor Juez de Primera Instancia de Almendares ante el Secretario Piedra, quedando como cos y universales herederos sus timos hijos Blanca Isabel, Evangelina, Rafaela de la Paz y tonio Pérez e Hidalgo.

A SUBASTA UNA CASA EN EL BARRIO DE ARROYO APOLO.—En los autos del juicio sumario hipotecario seguido por Virginia Rodríguez Ojea y López del Castillo, viuda de Ferrán, contra Dolores González caya, que se cursan ante el Secretario Boudet, el señor Juez de Primera Instancia del Centro ha dispuesto por auto de ayer sacar a pública subasta por término de veinte días el inmueble hipotecario, consistente en una casa de dos plantas y de cantería, situada en el barrio de Arroyo Apolo con frente a la calle Juan Bruno Zayas, habiendo señalado para el acto del remate el próximo día 8 de octubre, a las nueve de la mañana, en la sala de actos del mencionado Juzgado.

RELACION DE LOS ASUNTOS CIVILES TURNADOS AYER.—tos: De Manzanillo, en hipotecario seguido por Juan Pérez y García contra Víctor Boronar Medina y al Norte.

De Pedro Betancourt, en legalización de certificación del Registro Civil para entregar a Juan B. vo, al Oeste.

Jubilaciones: Virgilio Martínez ricio, al Centro; José A. Alvarez belo, al Oeste.

Apelación: Angel Valdés contra Guillermina Josefa Miguel Sur.

Pensiones de Veteranos: tan como tales: Casto Lima y dares, al Este, y Felipe Flores, al mendares.

Demencias: Sara Alejo Villalobos al Sur; Aurelia Salgado Martínez Este; José Antonio Alu y Valdés Norte.

Sobre inscripción: Margarita y Mesa, asistida de su esposo do Cabrera, sobre inscripción de paño de terreno anexo a la casa 10 de Octubre 180, al de Almendares.

Protocalización de testamento grafo: El de Julio Hernández y Torre, al Centro.

Menores cuantías: Valentín y Compañía, contra Francisco al Sur; Digón y Hno., contra Loscos, al Oeste; Digón y Hno., tra Pedro Rodríguez, y de la Nueva Norte; Manuel González López, tra José Marrero Castillo, al

Declaratoria de herederos: Loinaz del Castillo, al Sur.

Divorcios: Julia Isabel Soto y to contra Alfonso Mosquera y ro al Norte; Ladislao Fark y contra Flora Bordes, al Este.

Mayor cuantía: Leopoldo Cancio y Sánchez y otros, contra nuel de Jesús Herrera, al Centro.

Accidentes del trabajo: Turnados ocurridos a Andrés Gutiérrez, al te; Agapito Jiménez, al Sur; Martínez, al de Almendares; Serrano, al Oeste; Librado Linares Norte; Cipriano Lata, al Sur.

VIOLO LA CORRESPONDENCIA

Juan Gregorio Tomé vecino de San Nicolás 224, dió cuenta a la Policía, que el encargado de la casa, nombrado Tufisc Zamit, le entregó una carta que le dirigió el cónsul de la Argentina, advirtiendo que el sobre estaba abierto, que estima que dicho sujeto ha cometido un delito de infracción del Código Postal.

Existe el propósito de terminar en la presente semana las obras que se efectúan en el balneario del Vedado

Se ha destacado en el puerto de Cienfugeos una barrenadora para la ampliación de la entrada. Reparación de uno de los pasos elevados de la Carretera Central. Notas de O. Públicas

En nombre de la Sociedad «Hijas de Galicia», presentó una solicitud al Secretario de Obras Públicas, el señor N. López Soto, interesando la reparación de las calles Regla y M. Fernández de Castro en Luyanó, las que se encuentran en pésimo estado y son precisamente las que dan acceso al Sanatorio. El señor Ruíz Williams ha prometido atender esta petición.

OTRA SOLICITUD.—Los señores Baldomero Penichet y Luis Lavín Marcaida, miembros del Ejecutivo de la Asociación de Hijos y vecinos del Término de Nueva Paz, se han dirigido al señor Secretario de Obras Públicas, rogándole se sirva ordenar la reparación de las carreteras de Vegas a Nueva Paz, y la de este pueblo a Palos, cuyo tránsito se hace imposible por su mal estado. El señor Ruíz Williams, les ha prometido tomar en consideración dicha solicitud.

LAS OBRAS DEL DRAGADO DEL BAJO «PASACABALLOS».— Ha dado cuenta al Director General de Obras Públicas, el ingeniero Jefe de las Obras de Dragado que se llevan a cabo en el bajo «Pasacaballos» a la entrada del puerto de Cienfuegos, de haber sido situada en las referidas obras la barrenadora, para dar comienzo a las obras de ampliación del área del canal.

LA REPARACION DE UN PASO SUPERIOR DE LA CARRETERA CENTRAL.—Por el jefe del Distrito de Oriente, se ha elevado a la aprobación del señor Secretario, el proyecto confeccionado para las obras de reparación y recrecimiento en el afirmado y terraplén en el Paso Superior «América» en el kilómetro 893, de la carretera Central, en aquella provincia.

RECEPCION DE OBRAS.—Ha solicitado el jefe del Distrito de Matanzas, la recepción de las obras de reparación de la carretera de dicha ciudad al pueblo de Cidra, a cuyo efecto pide se designe el empleado técnico que ha de verificar la recepción.

REPARACION Y LIMPIEZA DE DRENES.—El ingeniero Jefe de la Ciudad, ha ordenado a la División de Alcantarillado, se activen los trabajos de limpieza y conservación de drenes en la ciudad y barrios extremos de la misma, recomendando de un modo especial, el drene de la calle Rosa Enríquez, entre Pérez y Santana; y el de la calle Animas, entre Galiano y San Nicolás. También se está llevando a efecto la limpieza del dren en la antigua Cárcel de la Habana y el de Tacón y O-Reilly, empleándose en este lugar una cuadrilla compuesta de un capataz y siete peones.

OBRAS TERMINADAS. Han terminado las obras de reparación del edificio que ocupa la Cárcel de Pinar del Río.

EL BALNEARIO DEL VEDADO. —Se espera que las obras del Balneario Público en el Vedado, quedarán terminadas esta semana. El jefe del Negociado de Construcciones elevará un informe de las mismas al señor Secretario en el que propondrá el personal que debe ser nombrado para atender al mismo. Se recomendará para el cargo de Administrador al señor Edulfo Ruíz, y los empleados auxiliares.

En dicho informe se harán algunas consideraciones sobre los servicios a prestar gratuitamente al público, y aquellos que pueden ser sometidos a una pequeña recaudación, que puede ser aplicada al pago del propio personal del balneario.

MOVIMIENTO DE PERSONAL TECNICO.—Se han dado por terminados los servicios del ingeniero señor Honorato Colete y Guerra en el cargo de jefe de primera clase, ingeniero de Segunda Clase, temporero.

Por otro decreto, se le ha nombrado para ocupar el cargo de Jefe de Primera clase, ingeniero Jefe de Segunda Clase de plantilla, afecto a la Dirección General.

Igualmente se han dado por terminados los servicios del señor Lorenzo Guerra Rubio, afecto al Negociado de Contabilidad, que prestaba sus servicios como temporero en comisión, nombrándole para el cargo de Jefe de Quinta Clase, temporero, afecto al Negociado de Contabilidad y Bienes de la Secretaría de Obras Públicas.

Se dieron por terminados los servicios del señor Antonio Tella y Jorge, Jefe de Administración de Segunda Clase, siendo nombrado para el cargo de Primera Clase, ingeniero Jefe de Segunda Clase, de plantilla, afecto a la Dirección General.

Se dieron por terminados los servicios de los señores Adolfo Pino y Quintana, Ramón Salazar Roig, Miguel L. Rodríguez Torralbas.

Fueron nombrados el señor Ramón Salazar, afecto a la Dirección General para el cargo de Jefe de Administración de quinta clase, y el señor Miguel I. Rodríguez Torralbas, en el cargo de Jefe de Quinta Clase afecto al Negociado de Suministro de agua, Cloacas e Ingeniería Municipal de la Secretaría de Obras Públicas.

Fué aceptada la renuncia presentada por el doctor José de la N. El vera y Balbosa, Jefe de Administración de Quinta Clase, afecto a la Dirección General de la Secretaría de Obras Públicas.

Quieren hacer en esta capital un matadero de cerdos

La escuela José M. Gómez abrió su curso ayer. Los ganaderos hicieron una visita al Alcalde

(DEL MUNICIPIO)

Por disposición del Alcalde Municipal ha comenzado ayer el curso escolar en la Escuela Municipal de Be- COMISION DE GANADEROS CON guel Gómez», habiendo procedido su actual Director doctor Calixto Suárez, como el jefe del Departamento de Cultura Municipal señor Francisco J. Sierra, a la apertura del mismo, a cuyo acto concurrió la Banda de Música Municipal, y los profesores que integran ese plantel.

COMISION DE GANADERO CON EL ALCALDE.—El Alcalde Municipal doctor Belt recibió ayer en su despacho del Ayuntamiento a una nutrida Comisión de ganaderos, presidida por el abogado de la misma doctor Félix Granodos, quienes le hicieron entrega al Alcalde Municipal de una exposición, por la cual le significan que se oponen resueltamente a que sea concertado el tratado con el Uruguay por el Consejo de Secretarios, pidiéndole al doctor Belt, su cooperación como miembro del referido Consejo.

UN MATADERO DE PUERCOS PIDEN AL MUNICIPIO.—Los representantes de la Casa Swift Co. ha pedido al Alcalde Municipal le sea con cedida autorización para realizar la construcción de un matadero para puercos, en los terrenos donde se encuentran instalada la fábrica que poseen en esta ciudad como empacadores.

M.E.C.D. 2016

TODOS LOS INFORMES ASEGURAN QUE HA TRIUNFADO EL DR. PELAYO CUERVO EN ORIENTE EL ULTIMO DOMINGO

REGLANAS

Por Alejandro Pérez Pérez

EL PROXIMO DOMINGO.—Día de la procesión de la Vírgen de Regla. A las nueve de la noche. Abrirá sus puertas nuestro cubanísimo Liceo de Regla, para celebrar en todos sus salones, un grandioso baile que, por sus adornos y el sinnúmero de bellas damitas que asistirán al mismo, ha de constituir un gran acontecimiento social. El salón «Sevillano», esa simpática y atractiva creación de los muchachos liceístas, que se ha hecho el lugar preferido, por lo poético, fresco y elegante, presentará el próximo domingo, un adorno especial de guinardas de flores y luces. Tres conjuntos musicales amenizarán los bailables: la orquesta de Antonio María Romeu, el Jazz-band «Budy» y el septeto «Cubano 1932». Por concepto de guardarropía, se ha señalado la cantidad de sesenta centavos. Las damas por invitación, las que se pueden obtener todos los días, de ocho a diez de la noche, en la secretaría del Liceo.

Pocos días faltan para ese gran baile, y el entusiasmo por asistir al mismo, es extraordinario. Especialmente entre las damitas.

PETICION DE MANO.—Muy simpática. La muy gentil y bella señorita Mercedes González, residente en la capital, ha sido pedida en matrimonio por mi muy apreciado amigo Raúl García Montes, hijo del doctor Ismael García Martínez, Sub-delegado de Farmacia de Regla y Casa Blanca.

A las muchas felicitaciones que con tal motivo han recibido, ruego unan la mía. Muy afectuosa.

ACUSO RECIBO.—A la atenta invitación que me enviara el cumplido compañero Pedro Muñiz Carrera, para la Matinée bailable que el pasado domingo se llevó a efecto en los jardines «Cubanacán». Lo tarde que llegó a mi poder me imposibilitó el dar cuenta, a mis lectores, de esa fiesta, como eran mis deseos. En otra ocasión será.

LUIS MADRID.—El conocido y aplaudido cantante de radio, fiel intérprete de los tangos argentinos. Ha partido hacia Santa Clara y Santiago de Cuba, en tournée artística, ventajosamente contratado por una conocida empresa teatral. Como representante de Madrid, actúa el joven José Villariño.

Exitos mil. Deseo al popular cantante y amigo.

DESDE ESPAÑA.—Pontevedra. Recibo noticias del caballeroso amigo Gumersindo Loureiro, el muy querido y dinámico vice-presidente de la pujante sociedad «Alianza Juvenil» de la vecina villa de Guanabacoa. Hela aquí: «La Estrada (Cereijo), Pontevedra, 10 de 8 de 1935. Señor Alejandro Pérez Pérez. Cronista de «Reglanas». DIARIO DE LA MARINA. Estimado amigo: Ya en tierra natal, disfrutando de las delicias estivales, le escribo para informarle que no olvido a los buenos amigos de esa, entre los cuales usted ocupa lugar preferente; enviándoles además un afectuoso saludo y recordarle que le estoy altamente agradecido por las atenciones que me dispensó, al reseñar el banquete con que me obsequió «La Alianza Juvenil» a mi despedida de esa. Reciba el afecto de este su buen amigo y S. S., Fdo. Gumersindo Rodríguez».

Dadas las numerosas relaciones sociales con que cuenta el vice-presidente de la más joven de las sociedades de Guanabacoa, muchos serán a experimentar satisfacción al saber que se encuentra perfectamente de salud y añorando a sus amigos, que son muchos. En cuanto a mí, agradezco a Loureiro, sus cariñosas frases.

LAS FIESTAS RELIGIOSAS.—En el Santuario de la Virgen de Regla. Constituyeron un éxito extraordinario. Desde hacía muchos años no se veía la cantidad de fieles que asistieron en éste de mil novecientos treinta y cinco. Nuestro cura párroco, el R. P. Francisco Fernández del Moral, siempre complaciente y atento al progreso de la iglesia, no obstante el enorme público que invadió el Santuario, cumplió el programa anunciado, a satisfacción de todos.

El próximo domingo, como ya hemos anunciado, se llevará a efecto la procesión de la Vírgen de Regla, la que recorrerá las principales calles de la localidad. Por la mañana, habrá misa cantada de ministros.

BODA.—El jueves diecinueve de los corrientes, a las cinco de la tarde, y en nuestra iglesia parroquial, contraerán matrimonio la señorita Margarita Artze García y Manuel Arencibia y Vivó. Como padrinos actuarán la señorita Teresa Arencibia y Vivó y el señor Serafín Artze y Hernández. Firmarán el acta como testigos, por ella, el doctor Hilario Candela y los señores Rafael Bujosa, Adolfo Vivó y Pedro A. Brito Silva; por él, los señores José Artecona, Francisco Reboredo, Emilio Unanue y Juan Arias. Agradezco la invitación que para la misma se me hace.

EL CENTRO ESPAÑOL.—La prestigiosa sociedad hispana, celebró el pasado sábado con extraordinario éxito el anunciado baile—ya tradicional—de la Virgen de Regla. Desde bien temprano la Directiva, con su presidente, el insustituible Juan Suárez Fernández, la Sección de Fiestas, con sus animosos miembros a cuyo frente se encontraba su presidente Francisco Salazar e Iralda, esperaban en el gran salón de entrada a los numerosísimos invitados que llenaron materialmente los espaciosos salones del palacete de la calle de Martí. ¡Cuántas mujeres bonitas! Y ¡cuánta la animación! ¿La música? Inmejorable: la orquesta de Belisario López y la Sonora Matancera.

He aquí algunos nombres, cuya relación me trae mi auxiliar Antonio Alejandro Pérez Ruiz.

Señoritas:

Sea el primero el de la gentilísima y muy bonita trigueña Hilda Fernández, que tantas celebraciones obtuvo por su elegancia y simpatía.

Leondina Naclares, Silvia Puga, Caridad Torres, Nieves Drago.

Mercedes del Amo, Delia Hernández, Ignacia Gómez.

Carolina e Isolina Pérez; Amparo Díaz; Juanita Peña; Francisca y Encarnación Miqueli; Ofelia Jordán.

Mercedes Fresneda, muy atractiva y bonita.

María Antonia Valdés, Josefina Grisolía, Irma Betancourt, Margarita Delgado, Alejandrina Santana, Antonia Cuesta, Chachita Vela, Aracelia Concepción, Lola Gómez, Aida Díaz de Villegas, Manuela San Martín, Rosa Barrios, Dolores Llópiz, Teresa Artigas.

Carmelina y Mercedes Pérez, muy cultas y bonitas.

Onelia Roveo, Umbelina Torres, Margot Castellanos, Isabel Alfonso.

Lilia Rosa Fernández, muy simpática.

Caridad e Isabel Pérez, María Regla Martínez, Julia Fernández, Milagros Aribú, Esperanza Huguet, Aida y Olga de Céspedes, elegantes y atractivas.

Oneida Pérez, Norja Rodríguez, Yolanda Torrás, Mercedes Hardiz.

Hasta la madrugada duró el entusiasmo. A esa hora se inició el desfile.

Llevando todos el agradable recuerdo de esa inolvidable fiesta, con la que se anota un triunfo más el Centro Español de Regla.

ENFERMITA.—De cuidado. Encuéntrase así la angelical niña María del Carmen González Carreño, hija adorada de mis muy apreciados amigos los esposos Adelfa Carreño de González y Adolfo González, compañero estimadísimo de todos los que laboramos en el DIARIO DE LA MARINA.

El pasado domingo sufrió un nuevo ataque, que la tuvo sin conocimiento por espacio de cuatro horas, en cuyo período de tiempo estuvo en la cabecera, hasta revivirla, el reputado doctor José Carreño Mesa.

Aún se encuentra la monísima María del Carmen bajo los efectos de esa enfermedad, aunque bastante mejorada.

Que un rápido y total restablecimiento devuelva la calma a los esposos GonzálezCarreño, son mis más fervientes deseos.

SERVICIO SUPERIOR DE TRANSPORTE
PARA LOS IMPORTADORES

La Gran Flota Blanca ofrece insuperables facilidades en el servicio entre New York o New Orleans y Habana; viajes semanales, manejo cuidadoso del flete, y una terminal convenientemente situada próxima a la Aduana.

UNITED FRUIT COMPANY
Oficina de Pasajes: Prado 110-A, Tel. M-8268
Oficinas Generales: Muelle de Santa Clara, Tel. M-6975
LA GRAN FLOTA BLANCA

LINEA DEL PACIFICO
MALA REAL INGLESA

Próxima salida para Europa:
Vapor ORBITA
30,000 toneladas
14 DE SEPTIEMBRE
PARA
VIGO, CORUÑA, SANTANDER, LA PALLICE, LIVERPOOL, CON ESCALAS EN NASSAU Y BERMUDAS

Próxima salida para Centro América, Perú y Chile
Via Kingston, Jamaica y La Libertad (Ecuador)
Moto Nave "REINA DEL PACIFICO"
12 DE SEPTIEMBRE

Para informes DUSSAQ Co. Ltda. S. A.
Palacio del Centro Asturiano. Teléfono A-6540.

MOVIMIENTO POLITICO

El escrutinio en la Junta Municipal del Centro.—La Dra. Carbonell se dirige a la mujer del CND.—Triunfo de Bedriñana en Atarés.—Alfredo Alvarez y la jornada del domingo.—La tendencia de Guillermo Belt.—La reorganización del PUN en el barrio de San Nicolás.—Las elecciones en los Colegios anulados.—Del Coronel Gálvez a Muñiz Vergara.—En el Término de Cienfuegos.—Muy satisfecho Sebastián T. Almeida, del triunfo de Pelayo Cuervo en Oriente.—Las elecciones primarias en el Interior de la Isla.—Otras notas muy interesantes sobre el movimiento de la política nacional

TRIUNFA LA TENDENCIA DEL DR PELAYO CUERVO EN ORIENTE

El resultado de las elecciones para elegir los ejecutivos de los comités primarios y delegados a la Asamblea Municipal en los términos de Oriente, ha resultado favorable a la tendencia del doctor Pelayo Cuervo Navarro, dentro del Partido Unión Nacionalista, según informes recibidos por nosotros.

Por el telegrama que vimos anoche en Palacio, el triunfo del doctor Cuervo ha sido ruidoso sobre las huestes que acaudillaban el Gobernador Pérez André y el Administrador de la Aduana de Santiago, señor Illas, aunque a la hora de haberse recibido el citado telegrama el resultado en la capital de Oriente se ignoraba. Sin embargo, los términos que reporta el telegrama antes citado de aquellos que aun oficialmente no han expedido su nota, se estima que la tendencia del doctor Cuervo alcanza una mayoría de un 80 por ciento sobre las demás.

El triunfo en Baracoa fué completo, saliendo delegado el doctor Pelayo Cuervo. Además, se reporta como ganados por el Secretario de Comunicaciones: Banes; Manzanillo; Caney; Bayamo; Gibara; Holguín; Palma Soriano; Puerto Padre; Victoria de las Tunas; Guantánamo; Cobre; Sagua de Tánamo; Baire y Antilla.

MUY SATISFECHO SEBASTIAN T. ALMEIDA DEL TRIUNFO DEL PELAYO CUERVO

Hablamos ayer con el joven y batallador político nacionalista Sebastián T. Almeida, quien se encuentra en esta ciudad desde hace días, como hubimos de informar, haciendo gestiones para la reposición de los empleados de plantas eléctricas y de agua que han sido dejados cesantes en la provincia oriental.

El señor Almeida nos informó que todas las noticias recibidas por él de su región natal proclaman el triunfo del doctor Pelayo Cuervo Navarro, cuya tendencia ha predominado en todos los términos de la provincia, por lo que él—decidido partidario del Secretario de Comunicaciones—se siente altamente satisfecho y seguro de que el doctor Cuervo seguirá por esa senda de éxitos sin interrupción alguna.

EN EL TERMINO DE CIENFUEGOS

El resultado de la organización del Partido Conjunto Nacional Democrático en Cienfuegos, de acuerdo con las tendencias en pugna, es el siguiente, según datos que se nos facilitan:

Partidarios del doctor Aguilar: Gloria 2; Pueblo Nuevo 2; Mercado 2; unta Gorda 2; Junco 2; C. de Jagua 3; Calesito 3; Guasimales 2; Charcas 3; Caimanera 3; Soto 1; Paraiso 1; Arimao 3; La Sierra; Barajagua 0; Ojo de Agua 1; Caunao 3; Guanaroca 3.

Partidarios de Pérez Morales: Gloria, 1; Pueblo Nuevo 1; Mercado 1; Punta Gorda 1; Junco 1; C. de Jagua 1; Calesito 0; Guasimales 1; Charcas 0; Caimanera 0; Soto 2; Paraiso 2; Arimao 0; La Sierra 0; Barajagua 3; Ojo de Agua 2; Caunao 0; Guanaroca 0.

Aduana: Falta por escrutar.

Ramírez: Han funcionado dos mesas.

Paradero: Han funcionado dos mesas.

Gavilán: Han funcionado dos mesas.

Cayo Carenas: Suspendida la elección después de comenzada.

O-Bourke: anulado.

Cumanayagua: No elección.

Guaos: No elección.

Como se aprecia según el estado que antecede, arroja un total de 39 delegados a favor de la tendencia del doctor Aguilar, contra quince delegados la tendencia del señor Pérez Morales.

En los lugares donde funcionaron dos colegios los partidarios del doctor Aguilar celebraron la elección en el local indicado como oficial por la Junta Municipal Electoral, previa certificación expedida al efecto, y los partidarios del señor Pérez Morales en los locales señalados por la Dirección local del Partido.

INFORAMACIONES DEL INTERIOR.- Jaruco, septiembre 9. DIARIO, Habana. Resultado de las elecciones para delegados del partido Unión Nacionalista Porfirio Rubio y Martínez 13, delegados Caridad Delgadillo, actual Alcalde siete, Gerardo Aguilar Curbelo 4. Gustavo Alquizar dos, Margarito Simón dos, Augusto Simeón dos, total 30 delegados que corresponden a este término municipal; número de electores votantes. 1700. —Campa, corresponsal.

S. DE CUBA, sep. 9. DIARIO. Habana. Con absoluta seguridad puedo adelantarle que mi tendencia h. ganado veinte y uno de los veinte y dos municipios de la provincia. Se está discutiendo en este momento Santiago de Cuba. —Pelayo Cuervo.

MATANZAS, septiembre 9. DIARIO. Liberales, Republicanos, Nacionalistas, triunfaron respectivamente sin lucha. César Casas, Ricardo Campanería y triple, dirección. Dr. Agustín Acosta, Gobernador doctor Lorenzo Delgado y Alcalde Paulino Solés que demostraron cohesión unidad acción y eficacia. Conjunto huoo lucha entre candidato menocalistat, señor Luis Amézaga y doctor Oscar Forest, procedente partido Constitucional Socialista, triunfando Amézaga por buen margen habiéndose hecho mtuamente ambos candidatos diversas denuncias. Elesciones tranquilas. —Gómez.

S. DE CUBA, DIARIO Habana.- Junta Municipal comenzó escrutinio colegios donde habían mas 800 afiliados; ambiente toda ciudad político, cafés, parques, calles, lugares públicos nada más háblase política asegurando cada tendencia su triunfo. Lucha entre tendencias Conjunto doctor Corona y doctor Oñate reñida aseguraándose ganará Mon dos votos mayoria. Liberales están satisfechos triunfo tendencia doctor Vinent derrotar francamente Luis Estrada, ex representante a la Cámara separose liberalismo últimas elecciones, fundando nuevo partido, trajo consecuencia liberales perdieran alcaldía, ganándola conservadores. Tendencia Gobernador Pérez André Arturo Illás, derrotó Pelayo Cuervo esta ciudad, secretario Comunicaciones obtenido franco triunfo casi totalidad Municipios gran mayoria delegados. —García.

EL ESCRUTINIO EN LA JUNTA MUNICIPAL DEL CENTRO.—Este organismo electoral tenía escrutados hasta las doce de la noche 16 colegios, de los cuales corresponden 2 de Arroyo Naranjo al Partido Liberal, 2 de Arroyo Apolo a Unión Nacionalista; 1 de Arroyo Apolo a Unionista Cubano; 3 de Arroyo Apolo al Centrismo; 4 de Arroyo Apolo y 2 de Arroyo Naranjo a Acción Republicana, y 2 de Arroyo Apolo al Conjunto Nacional Democrático. Hoy contiuará el escrutinio para terminar los 15 colegios que aún faltan. Dicha Junta ha establecido dos turnos para esa labor, desde ayer: uno que forman el presidente en propiedad, doctor Antonio Carrilo de Albornoz y el Oficial señor Crescencio Lapeire y otro, el presidente sustituto, doctor Alonso Melian, y el secretario en propiedad, señor Blas Nicolás Hernández.

LA DRA. CARBONELL SE DIRIGE A LA MUJER DEL «CND».—«Mi larga ejecutoria feminista me impone hoy, tras de la ardua jornada de la reorganización, ayer iniciada, el deber de felicitar calurosamente, en nombre de Cuba, a todas las mujeres del Conjunto Nacional Democrático, Partido dentro de cuyos cauces se mueve la Alianza Nacional Feminista de mi presidencia, por la conducta ejemplarísima, la decisión inquebrantable, la fortaleza física y moral demostradas en la recia cruzada que libramos, en un desfile ante la urna que nos cubre de gloria.

Delegados, con sorpresa y con emoción dignas de constatar, el valor y proporciones del movimiento feminista, y los quilates morales de la mujer cubana, confía la Alianza plenamente confirmado así sus predicciones en que los próximos comicios de diciembre tendrán en nuestras hermanas, el resorte magnífico del triunfo. Razón de más para que la sociedad y la patria se encuentren salvaguardadas, ya que no en vano nos hemos impuesto el sagrado deber de higienizar nuestro ambiente político.

Llegue, pues, a todas nuestras amigas y correligionarias, y muy especialmente a la mujer de la organización a mi cargo un saludo cordial que es nuncio de esperanza en tiempos mejores.

Dra. María Gómez Carbonell,
Presidenta de la Alianza Nacional Feminista.»

La doctora María Gómez Carbonell obtuvo un acta de Delegado, por el barrio de Medina, obteniendo la más alta votación.

ALFREDO ALVAREZ Y LA JORNADA DEL DOMINGO.—El Subsecretario de Gobernación, señor Alfredo Alvarez hizo, a los repórters, las siguientes declaraciones:

«Me siento complacido por el triunfo definitivo que obtuvo nuestra tendencia nacionalista.»

«Tenemos más de 80 Delegados.»

«Terminada esta batalla, quedan borradas las divisiones, y todos los nacionalistas unidos conquistaremos el triunfo el 15 de dciembre próximo.»

«Le daremos a la ciudad de la Habana, Un Alcalde Nacionalista por elección, el doctor Antonio Beruff Mendieta, con un programa que denominamos «Acción de Gobierno Local», que nadie podrá mejorar.»

«Aunque se ha formulado ante el Juzgado una denuncia contra mí y otros, por coacción, declaro que mi conciencia está limpia, que hemos demostrado en todos los momentos, respeto al derecho de nuestros contrarios y hemos puesto la mayor cordialidad en esta lucha preliminar.»

TRIUNFO DE BEDRIÑANA, EN ATARES.—Los centristas de Atarés rindieron anteayer una jornada brillante. Resultó electo Delegado el destacado revolucionario Aurelio C. Bedriñana, y a su vez presidente del Comité del Partido Centrista en el Barrio de Atarés.

También Ramón Guerra y Eduardo Rodríguez, fueron electos delegados.

Los centristas de Atarés mostraban vivamente su júbilo por este resultado.

MANIFESTACIONES DEL JEFE LIBERAL

Nuestro compañero señor Ramón Vasconcelos, Jefe del Partido Liberal, nos ha hecho las siguientes declaraciones:

"La reorganización ha servido para acentuar aún más las dos corrientes que luchan dentro del Partido Liberal: una, reaccionaria, que pretende desarrollar una política revanchista y mantener lo que pudiéramos llamar "el espíritu de Miami"; la otra, renovadora, que aspira a desarrollar una política de acuerdo con las necesidades del momento y las conveniencias del Partido.

"El Partido Liberal está demostrando en su masa un vigor superior a los medios de que dispone. Combatido rudamente durante dos años, mientras los otros partidos se organizaban con tiempo, garantías y toda clase de recursos, sus afiliaciones en la primera etapa de su reorganización revelan unas reservas considerables. Pero esto no significa nada si en su seno se introduce una política de desplazamiento de los verdaderos valores liberales para darle entrada y oportunidad a los advenedizos. En todas partes el choque se reproduce y si las cosas no se remedian a tiempo, los liberales ortodoxos tomarán un rumbo opuesto al que se les quiere imprimir por elementos que desconocen su psicología y que no tienen ninguna vinculación con sus masas.

"La lucha es ciclópea. El Partido Liberal se encuentra colocado entre el Conjunto Democrático con un caudillo acatado y respetado, del cual dimanan las determinaciones que cumplen disciplinadamente los afiliados, y una posible coalición de fuerzas nacionalistas, marianistas con los poderosos recursos del poder. ¿Qué situación es la de los liberales entre esas dos organizaciones en pugna? No conviene por el momento contestar a esta pregunta, pero sí que cada liberal se la plantee a sí mismo y responda de acuerdo con su conciencia. Los partidos no calculan las ventajas materiales cuando los impulsa estímulos y apetencias de orden moral, o cuando llevan a la cabeza uno de esos hombres simbólicos que encarnan un pedazo de su historia y a los cuales se sigue a la derrota o al triunfo por hábito adquirido de obediencia o por devoción a su persona, como ocurría con Zayas y José Miguel. Pero cuando faltan esos hombres y los partidos no defienden sino doctrinas, programas, e intereses políticos, deben buscar la línea de menor resistencia y marchar rectamente a soluciones lógicas, que no por serlo están reñidas con el decoro.

"Existe un movimiento bastante vigoroso en el seno del liberalismo contrario a sacrificar al Partido por mantener la negra honrilla de ambiciones personales importadas. Los días irán determinando la línea de conducta que habrá de seguirse; de todos modos el campo presenta dos zonas bien definidas: la reaccionaria que no se detiene en medios y moviliza recursos, vengan de donde vinieren, y la renovadora que aspira a la continuidad del liberalismo mediante una acción que lo depure y coloque en primer plano a los valores positivos que han sido sacrificados por la oligarquía o que surgen ahora como una consecuencia de la incorporación de elementos nuevos a la política dentro del cuadro de nuestras organizaciones.

"En general ha faltado vibración popular en la reorganización de todos los partidos; la abstención es grande; esto hay que atribuirlo a la desconfianza popular y al desdén con que los partidos miran los grandes problemas sociales, no ocupándose más que de las cuestiones de mecánica electoral y no de las apremiantes interrogaciones abiertas por el trabajo y la economía del país. Ni los obreros, ni los colonos, ni el estudiante, ni la mujer misma, utilizada todavía como señuelo elecptoral, ven una clara determinación de reivindicarlos y mejorar su status social. Por eso concurren como espectadores pasivos o punto menos a esta contienda política."

SANTIAGO DE CUBA, DIARIO. Haban.—Gobernador Pérez André, cursado siguiente telegrama Presidencia República, Consejo Secretarios, Estado, jefes Partidos políticos: Comprobado entusiasmo despertado en reorganización Partidos políticos mantenido el orden y efectivas garantías dadas por Gobierno, permítome sugerirle idea abrir nuevo periodo inscripción para que conciudadanos que no quisieron o no pudieron inscribirse en censo población, lo hagan en ese nuevo período que pudiera ser de treinta días habilitando esa gran parte de población que oportunamente no se inscribió para votar en próximas elecciones. Considero a ese objeto innecesario movilizar oficinas censo sino habilitar Juntas Municipales para efectuar dichas inscripciones, dando cuenta a Dirección general censo. Como Gobierno ha mantenido inalterable principio de buscar cordialidad cubanos, sería conveniente habilitar nuestros consulados para que cubanos ausentes repatriados por diversas causas concurrieran a ejercitar ese derecho; en esta provincia sería altamente beneficiosa esa medida puesto que tengo impresión gran porcentaje personas dejaron de inscribirse censo, lo harían ahora. Espero que esta sugerencia inspirada en sentimientos patrióticos tenga buena acogida en usted. Salúdale cordialmente, doctor Pérez André, Gobernador Provincial».—García.

8 DELEGACIONES RINDEN TRIBUTO A VASCONCELOS

Un numeroso grupo de sargentos liberales nos visitó anoche para hacernos entrega de la siguiente nota:

«Un interesante acto político, de mucha trascendencia tuvo efecto ayer tarde en la residencia del señor Ramón Vasconcelos, Jefe del Partido Liberal. Allí se reunieron casi en su totalidad, los delegados acabados de ser electos por las asambleas democráticas de los barrios, con objeto de testimoniar su simpatía al animador del liberalismo y para ratificarle su confianza, como un acto de consecuencia política y en reonocimiento de la labor intensa y tenaz llevada a cabo por la rehabilitación del Partido.

Hasta ahora son 81 los delegados que se han producido en esta forma con Ramón Vasconcelos.

DICEN LOS AMIGOS DEL CORONEL GALVEZ

«La indiscutible voctoria comicial que acaba de obtener el cívico ciudadano, ameritado libertador y connotado revolucionario Coronel señor Gabino Gálvez, era esperada y tenida como cosa segura por cuantos conocen su actividad, procedimientos democráticos y decidido espíritu revolucionario.»

«Felicitamos a la provincia de Santa Clara y al Partido Unión Nacionalista, por contar con factor de tan alta eficiencia para imponer los principios linconianos, respecto de que propulse el gobierno del uebl0, por el pueblo y para el uebl0.»

DEL CORONEL GALVEZ A MUÑIZ VERGARA

Santa Clara, septiembre 9, 11 y 40 a. m.

José Muñiz Vergara, Industria número seis, altos, Habana. He obtenido un gran triunfo provincial en las alecciones de ayer. Saludos. (Fdo.) **Gabino Gálvez**, Gobernador Provincial.

Mantienen en alto su enseña nuestros artistas teatrales

Artecona explica la finalidad que persiguen con su campaña. Una sugerencia de actualidad

La Habana, 9 de Septiembre de 1935.
Dr. José I. Rivero, Director del «Diario de la Marina». Prado número 103, Habana.

Muy señor mío y amigo:

En el número del DIARIO DE LA MARINA, correspondiente al día de ayer, domingo, se publica una carta abierta dirigida al Honorable señor Presidente de la República, señores Secretarios de Despacho y Alcalde Municipal, solicitando el auxilio oficial económco para la Verbena que esta Asociación Cubana de Artistas Teatrales tiene organizada para el día 21 del actual.

Como en dicha carta se invoca, para obtener el apoyo mencionado, la situación en que habrán de quedar los artistas del Teatro «Martí», al cesar en su actuación por arrendarse dicho teatro a una compañía de películas, declaro enérgicamente que fuera una indigna pobreza de espíritu, ampararse en una miserable limosna el creer, que ésta, remediaría un mal de tanta trascendencia para los profesionales de la escena, cuya única solución sería legislar enérgicamente, como ocurre en otros países, obligando a que todos los teatros cesen sus actuaciones cinematográficas a una hora determinada que pueda dar cabida a los espectáculos teatrales, tanto nacionales como extranjeros, así como la construcción ofrecida de un teatro Municipal, y Nacional, a ser posible.

Precisamente el móvil de la Verbena y de otras funciones de carácter benéfico que se están organizando, tiende a recabar fondos para construir teatros portátiles, en los barrios habaneros por cuenta de esta. Asociación, pero al solicitar el apoyo oficial y particular jamás pudo pasar por mi mente obtener el logro de ese ideal amparado en la mezquina colocación de unas localidades.

Por lo tanto, suplico a usted, muy encarecidamente, señor Director, se sirva dar cabida, por medio de las columnas de ese valioso y respetable periódico, a desmentir que la mencionada carta, **no tan solo no fué autorizada por mí,** ni subscrita, como es fácil comprobar con el original que debe existir en esa redacción.

Gracias sinceras por su amable atención y molestias proporcionadas en tan desagradable asunto, quedo, como siempre, de usted, afectísimo, atto. S. S.,

José de Artecona,
Presidente de la «Asociación Cubana de Artistas Teatrales».

Compañía Trasatlántica Española

SERVICIO DE VAPORES CORREOS TODO EL AÑO.

El vapor correo
"CRISTOBAL COLON"
saldrá el 20 DE SEPTIEMBRE, para,
VIGO, CORUÑA, GIJON, SANTANDER Y BILBAO
"vía: NEW YORK"

El vapor correo
"MANUEL ARNUS"
saldrá el 16 de SEPTIEMBRE, para
CADIZ Y BARCELONA —vía New York—

Salidas para VERACRUZ:
Vapor "MANUEL ARNUS" .. .. Septiembre 5
Vapor "CRISTOBAL COLON" .. .. Septiembre 12

Agentes Generales:
GARCIA & DIAZ, Ltda, Palacio de la Lonja. Apartado número 1690. Telfs.: M-6911 y M-6912, Cable: Amgardiaz.

Germán Guijarro, empleado Judicial, es juzgado, por malversación, por el Tribunal Provincial de Sanciones

Ha dispuesto el Juez, doctor Ferrer, se instruya de cargos a 39 acusados en la causa contra las Compañías de Fianzas organizadas durante el Gobierno de Machado. De Urgencia

Comenzó a conocer en la tarde de Sanciones, del proceso contra el ex-oficial del Juzgado Municipal del Norte, Encargado del Registro Civil, Germán Guijarro, acusado de malversación de 670 pesos moneda oficial durante el año 1933, y para quien el Fiscal pide cuatro años, diez meses de reclusión y el defensor, doctor José Guerra López, la absolución por no comisión del delito.

LA CAUSA CONTRA LAS COMPAÑIAS DE FIANZAS.—El doctor José P. Ferrer Saavedra, Juez Especial del Tribunal Nacional de Sanciones, ha dispuesto sean instruídos de cargos todos los acusados en el proceso por fraudes en la constitución de Compañías de Fianzas durante el Gobierno de Gerardo Machado, los cuales suman ya 39, entre ellos, además de dicho ex presidente, Raúl Navarrete, José A. Duque de Heredia, Antonio Bravo Acosta, Manuel de J. Delgado, José Acosta O-Brien, Jacinto Lavalleé, Priscilliano Piedra, Rufino Pérez Landa, Eugenio de Quesada y Eugenio Molinet.

CONTRA UN VIGILANTE QUE ATROPELLO A UN CIUDADANO.—El Fiscal de la Audiencia ha interesado en escrito de conclusiones provisionales para el vigilante de la Policía Nacional número 1732, Trinidad Medina, la pena de un año, ocho meses y un día de prisión correccional por lesiones graves con la agravante de haberse prevalido del carácter público de que estaba investido. Dice el citado Ministerio que en la tarde del del diez y ocho de julio último, el procesado transitaba por Vista Hermosa y San Pedro, en el Cerro, lugar en que jugaban varios menores, los que fueron seguidos por Medina, por lo que se dieron a la fuga, y molesto por ello, Medina se dirigió al menor Miguel Angel y Méndez que se encontraba sentado en la acera, propinándole distintos golpes, lo que dió lugar a que el padre del menor Secundino Méndez inquiriera del vigilante en cuestión el motivo de su actitud, recibiendo un fuerte empujón dado por el repetido Medina, que lo lanzó al suelo, recibiendo lesiones que tardaron en sanar 55 días, quedándole defecto funcional para la marcha que desaparecerá con tratamiento habitual.

PIDE EL DR. ARISTIDES DACOSTA QUE SE DECLARE LOCO A SU DFENDIDO.—El doctor Arístides Dacosta, Letrado de esta capital, ha formulado conclusiones provisionales, a favor de su defendido José Díaz y Tamayo, matador de Antonio Pérez y González, en el Presidio Modelo de Isla de Pinos, y para quien el Fiscal interesa la pena de muerte por asesinato cualificado, con agravante alegando el doctor Dacosta que Díaz Tamayo debe ser absuelto, por ser irresponsable, ya que tiene perturbadas sus facultades mentales, para lo cual pide que sea examinado debidamente por médicos forenses, designados al efecto. Dicha observación deberá ser por treinta días en la cárcel de la Habana, donde se encuentra.

Dice el doctor Dacosta en su escrito que para el supuesto de que las pruebas fueran contrarias a la tesis anterior y que pueda comprobarse que el procesado es el autor de la muerte de Antonio Pérez González, sostiene que José Díaz Tamayo, recluso apacible, trabajador y buen amigo del interfecto, durante un acceso de furia a consecuencia de la locura que padecía, el cinco de julio de 1934, y siendo aproximadamente las seis de la mañana, tomó un pico de los que se emplean para laborar la tierra y dirigiéndose hacia la cama de su compañero, sin mediar motivo alguno, le hirió gravemente.

Ya por herencia, ya por enfermedad, —continúa diciendo el Letrado— etc., es lo cierto que mi patrocinado anteriormente a los hechos relatados sufrió parecidos ataques como lo demuestran las propias palabras del que resultó muerto antes de expirar, y que una semana antes del cinco de julio, su actitud melancólica y reservada, sus manías y gesticulaciones raras, su mal dormir que le producía alucinaciones que le hacían despertar hablando, así como las fuertes cafalagias que le hacían llevar las manos a la cabeza y estrujárselas, están denotando el hombre anormay e inconsciente, que lentamente y sin poderlo remediar, se ve impulsado y aicicatado por el perenne latiguillo de la alucinación o delirio que le atormenta sin cesar. Esto y no otra cosa se desprende de tales antecedentes, de la oportunidad escogida para realizar los hechos, del arma empleada, de la falta de motivo alguno, de la no existencia de cómplices y la indiferencia hacia los testigos presenciales.

LOS CASOS DE URGENCIA RESUELTOS AYER.—Enrique Mederos Palazón, acusado de injurias al Tribunal número Dos, fué absuelto de este delito y condenado, solamente, a 31 días de arresto por provocación al desorden, habiendo llegado su defensa el doctor Antonio Martínez Pérez Abreu, que destruyó en acertado informe la acusación de injurias antes citada.

Fueron absueltos Julio Rodríguez y Díaz, Oscar Cartaya y Amado Roberto Menéndez, de propaganda subversiva por medio de proclamas a los empleados de la planta eléctrica de Tallapiedra, comprobándose que no eran tales proclamas, sino boletines de la Federación Sindical de Empleados de Plantas Eléctricas, que no repartieron, sino sólo solicitaron permiso para ello. Fueron defendidos por el doctor José Agustín Martínez.

También fué absuelto Aurelio Cárdenas Ferrer, acusado de portación de armas sin licencia y Eduardo García del Busto y Domingo Díez Fernández, de tenencia de materias para fabricar explosivos, siendo los tres defendidos por el doctor Armando Rabell.

El Tribunal de Urgencia número Uno señaló para hoy el juicio contra Aniceto Torres Zorrilla, acusado de uso indebido de uniforme y de espionaje en las Fuerzas Armadas de la República. Lo defiende el doctor Santiago Muñoz, quien ha solicitado la ampliación de las investigaciones.

AMENAZA CON SALIRSE DE CAUCE EL RIO GRANDE DEL NORTE Y LA GENTE ESCAPA

MACALLEN, Texas, Sept. 9 (AP)— El valle del río Grande se encuentra amenazado de una inundación como la de 1932 a consecuencia de estar subiendo las aguas de las dos vertientes; los vecinos han comenzado a abandonar la región amenazada, pues existe la posibilidad de que los diques estallen en muchos lugares.

También el nivel del río San Juan está subiendo, con grave peligro para la parte meridional del Estado.

Dan garantías a Gilberto Valenzuela para regresar a México desde el exilio

MEXICO, D.F., Septiembre 9 (AP) Se dió a conocer hoy en la presidencia que el gobierno ha autorizado a Gilberto Valenzuela, que se encuentra en el exilio desde 1929, para que regrese a residir permanentemente en México, con todas las garantías. Se sabe que a otros exilados se les concederá la misma autorización, con amplísima amnistía.

New York
Vía Miami y Nassau

Su viaje de vacaciones efectúelo por el moderno y hermoso Vapor «MUNARGO» de 12.500 toneladas teniendo la oportunidad de permanecer en MIAMI un día donde existen grandes atracciones y otro día en NASSAU donde sin género de dudas existen las más bellas playas del mundo, siendo el vapor su Hotel en estos dos puertos sin gastos extras. Estas atracciones la tienen en el viaje de ida y al regreso. Para más informes solicítenos folletos explicativos del viaje.

Saliendo de la Habana Septiembre 14, a las 4.00 p.m. y regresando Septiembre 26, a las 9.00 a.m.
Alternando sus salidas cada segundo Sábado.

PRECIOS DEL PASAJE	IDA	IDA Y VUELTA
HABANA-MIAMI	$ 17.50	$ 25.00
HABANA-NASSAU	37.00	65.00
HABANA-NEW YORK	75.00	110.00

Munargo Steamship Corporation
MUNSON STEAMSHIP LINE, Agentes
FEDERICO CASTELEIRO, Administrador General
San Ignacio y Desamparados, Habana-Cuba
Telefonos: M-6961 y M-6962

Trasatlántica Francesa

VIERNES 20 SEPTIEMBRE
Para VERACRUZ
Vapor Francés
WINNIPEG

Salidas Semanales
NEW YORK — INGLATERRA — HAVRE
por los super-paquebots:
"NORMANDIE" (El Vapor mayor del mundo)
"ILE DE FRANCE" "CHAMPLAIN"
"PARIS" "LAFAYETTE"

AGENCIA GENERAL
O'Reilly 66
Tel. M-9881

TERCERA CLASE
Inquisidor 37
Tel. M-4528

Apartado 1090 — Cable: TRANSAT

C D 2016

UN LIBRO SOBRE ESTEBAN PICHARDO

El Geógrafo Cubano. Estudio crítico y biográfico sobre Esteban Pichardo, por Humberto Valdivia. La Habana, 1935.

EN dos volúmenes acaba de publicar, el doctor Huberto Valdivia, un completo estudio sobre el escritor cubano Esteban Pichardo, perteneciente a la primera mitad del pasado siglo.

Este libro tiene, a nuestro juicio, una especial significación: representa la posición comprensiva y valorizante de la actual juventud constructiva, frente a las fuerzas creadoras del espíritu cubano en función de un pasado de elaboración y cimentación.

El doctor Valdivia, mentalidad nueva, joven destacado en las luchas del estudiantado, miembro que fué del Consejo Universitario, es el tipo edificante de los impulsores de un movimiento noble y generoso. Remueve las raíces del pasado, y en las voluntades opónimas, en las inteligencias preclaras y en las direcciones certeras del espíritu, busca conexiones fuertes, para explicar inquietudes y empujes del presente, que como síntoma de una cadena histórica, no puede desconocer los esfuerzos y las vigilancias de ayer.

A través de las páginas de este libro bien documentado, surge la figura de Pichardo en los diversos aspectos de su laboriosa vida de intelectual y de patriota; pero destacándose, por encima de todo, como geógrafo, actividad científica a que dedicó sus mayores energías de investigador paciente y de verdadero sabio, en todo cuanto tiene de vasto y solemne esta adjetivación.

Por eso, Valdivia llama a Pichardo el geógrafo cubano, como llamará a Calcagno, en otro estudio, el biógrafo cubano, como ha sido llamado Martí, el apóstol, y habría que llamar a Luz, el educador; a Villaverde, el novelista; a Heredia, el poeta; a Varela, el organizador de la filosofía; a Arango, el estadista; el historiador a Saco; el pensador, a Varona; el crítico, a Piñeyro; el orador, a Montoro...; esto es, el reconocimiento de una gestión superior, en el orden del tiempo y de los méritos, que por la preferencia de sus empeños y los éxitos felices logrados en los mismos, los consagra como paradigmas.

De ahí que Pichardo, abogado, poeta, historiador, agrimensor, filólogo, naturalista, novelista sea, por sobre todo, geógrafo, porque sus afanes de año tras año, le llevaron a culminar en su **Mapa Geo-hidrotopográfico de la mitad Occidental de la Isla**, primer paso para lo que más tarde debía ser, completando el plan, la **Nueva Carta Geotopográfica de la Isla de Cuba**. No ha sido superado hasta hoy aquel esfuerzo extraordinario, y la significación de Pichardo como geógrafo, se ha superpuesto a los demás aspectos de su poligrafismo. Esto hace que Valdivia, para situar debidamente a Pichardo, redacte una reseña histórica de la ciencia geográfica de Cuba, desde las descripciones y mapas de Colón.

Pichardo fué un correcto hablista. Sus conocimientos filológicos le salen por los poros de todos sus giros. Escudriña en frases y vocablos criollos, y compone su **Diccionario Provincial casi razonado de Voces y Frases Cubanas**, que el doctor Valdivia compara en juicios atinados con las obras de la misma o análoga índole, escritas por Dihigo y Zayas.

Llevó a las páginas de su novela **El Fatalista**, jirones de su propia vida; y Valdivia asegura enfáticamente, basándose en datos biográficos de Pichardo, que éste se representó a sí mismo en el protagonista, Andrés, perseguido por invencible fatalismo que se pronuncia en él a través de tres afectores: el religioso, que le hace perder el calor de la madre, que se recluye en un convento; el político, que le condena a sí mismo, y el de la naturaleza, especificado en el mar, que le separa siempre de su padre.

Parte interesantísima de la obra de Valdivia, es la que se refiere al tomo de versos **Miscelánea Poética** (1823), verdadero hallazgo bibliográfico del autor de este estudio, que hace descripción detallada de las diversas composiciones que lo integran, deteniéndose en el poema **La Creación del Mundo y del Hombre**, del que transcribe muchos fragmentos que delatan la influencia neoclásica, que formó el gusto poético de Pichardo.

Con acuciosidad y juicios meditados, desglosa Valdivia toda la producción de Pichardo, como narra y comenta la vida de este injustamente olvidado contemplativo. Acaso se resiente a veces el juicio de Valdivia, de comparaciones excesivas, a las que le lleva sin duda el justificado amor con que ha escrito **El Geógrafo Cubano**, impreso en un magnífico esfuerzo editorial, ilustrado con facsímiles y fotografías, y respaldado con irrefutable documentación y extensa bibliografía.

Esta producción de Valdivia es no sólo merecedora del calor de los que amen nuestras cosas, tan necesitadas de aliento cada vez más, sino ejemplo a seguir por la juventud fuerte, bien inspirada y con preparación suficiente para consagrar gran parte de sus energías a esa obra reparadora que saque a luz tantos valores positivos de nuestra historia intelectual, preteridos por la rutina y la ignorancia, en la seguridad de que ese es uno de los caminos más rectos, para hacer una verdadera conciencia nacional.

Juan J. REMOS.

La Habana, Septiembre de 1935.

ARRIBADAS

(Por «El Capitán Nemo»)

—Adiós Riverito. Siento mucho la pérdida de Antonio Escobar.

—Adiós «Capitán». Muchas gracias. Y, escriba algo acerca del mismo, se lo ruego. Mándemelo pronto. A ser posible, mañana. Estoy seguro de que usted recuerda cosas originales de él, de que puede escribir de extremos amenos e interesantes en relación con el estimado extinto.

—Pues sí. Escribiré. Y no mañana que no debo estar en esta ciudad. Hoy. Dentro de dos horas estará; dije al doctor José I. Rivero, Director del DIARIO DE LA MARINA, al despedirnos en el cementerio los que acompañamos el cadáver de don Antonio Escobar Laredo.

—II—

Por otro gran periodista y publicista antillano, el doctor Luis Bonafoux y Quintero supe, inicialmente, de Escobar. En ameno volumen intitulado «Los Españoles en París» refiérese al mismo con la benevolencia que podía desarrollar el acerado y sincero autor de «Bilis», «Príncipes y Majestades» y muchos otros libros amargos como la quinina y como la quinina misma saludables y beneficiosos a las colectividades sociales.

«Si me hubiesen dicho, hace años, que a Escobar Laredo le llevarían por político «serio» a Fernando Poo, francamente, lo hubiera creído guasa del propio Escobar, especie de Lemice-Terrieux en punto a mixtificar todas las cosas», dijo.

. . . . . .

«Así es Escobar Laredo: un escéptico frío, que se ríe de todo con sus ojos de color de oro viejo, y todo lo ve tranquilamente, y hace una frase y pasa; un periodista ingenioso, ilustrado y culto; un boulevardier cortés y afable, que no se haría mala sangre aunque le diesen garrote».

Bonafoux, tenido por anarquista, ateo, rebelde e impío era, en el fondo, un hombre bueno y amante del bien, aunque se complacía en pintarse a sí mismo como un áspid de Egipto. Fué gran amigo de don Nicolás Rivero y contribuyó a que éste fuese puesto en libertad. Salió de Madrid el ilustre hijo de Puerto Rico para ver a su amantísima y respetable señora madre gravemente enferma. Al llegar a San Juan las turbas enfurecidas contra el crudo escritor que había dicho de ellas, hartas crudezas, apedreáronle y agrediéronle, hasta el grado de que el capitán general—Macías—le aconsejó que siguiese para esta ciudad, —La Habana—en el mismo vapor. Así lo hizo Bonafoux lleno de dolor y vibrante de indignación contra el General Gobernador que no había querido hacerle respetar. Años después se cobró el agravio plenamente, cuando San Juan fué bombardeada por la escuadra americana.

Bonafoux al morir, como Escobar, escribía para el DIARIO DE LA MARINA. Don Nicolás tenía tolerancia plausible y pese a la diferencia de sus ideas religiosas, políticas y sociales jamás dejó de estimar y de servir a su buen amigo Bonafoux, que murió en Londres después de haber sido expulsado de Francia, país al que tanto amó y sirvió y del cual procedía su padre. Fuí de los primeros cubanos que supieron su muerte y no fuí, seguramente, de los que menos sintieron su desaparición.

El 4 de junio de 1920 publicóse en ese DIARIO un artículo de Escobar amenísimo y original como todo lo suyo, que, entre otras cosas interesantes, dice:

«Conocí a don Pepe de Armas y Céspedes, sin ser presentado a él porque entre cubanos, ¿a qué presentaciones? Además en las Cortes no se estilaba eso.

—Y usted, ¿de dónde es? ¿Matancero o vueltabajero?

—De las Villas. (Respondió Escobar).

—Entonces, cubano de tercera clase.

—¿Quiénes son los de primera?

—Nosotros, los camagüeyanos. Los orientales, de segunda; ustedes los vilareños, los matanceros y los vueltabajeros, de tercera.

—¿Y los habaneros?

—Esos, ni siquiera son cubanos. La Habana es una bodega asturiana y una oficina madrileña.

Esto que ahora puede parecer chocante, no lo era, empero, cuando el ilustre camagüeyano Armas y Céspedes, padre del no menos ilustre Armas y áCrdenas—Justo de Lara—lo dijo.

Camagüey había llevado la parte más sangrienta y había sufrido las pérdidas materiales mayores, en el primer lustro de la contienda que estalló en 1868. Sus austeras matronas predicaban con el ejemplo e iban en la vanguardia patriótica. Sus hijos y esposos ofrendaban vida y hacienda por el ideal revolucionario sobre el imperativo categórico de Ignacio Agramonte, que preconizaba simple y sencillamente el secreto de la victoria con sólo continuar siendo dignos, diciendo: «¡Vergüenza!»

Con plena justicia nominaba Armas y Céspedes a sus conterráneos calificándolos de «cubanos de primera». Honrar, honra.

Antonio Escobar escribiendo, como queda dicho, y DIARIO DE LA MARINA publicando y divulgando tales conceptos históricos y sociológicos merecen agradecimiento colectivo. Hagámosles justicia.

Que en paz descanse Escobar. Que su ejemplo sirva a los periodistas de hoy, desconocedores, en gran parte, de que lo primero que se necesita para ser escritor es saber escribir, cosa que no se improvisa, como un son o como un baile de la carioca.

Mark Twain que dijo: «Lo más necesario para ser periodista es no saber nada de nada»; dijo, sencillamente, lo que decía casi siempre: una humorada propia de su modo de ser, profundamente festivo.

Armas y Céspedes, Armas y Cárdenas (Justo de Lara), Luis Bonafoux y Quintero y Antonio Escobar Laredo, grandes periodistas de nuestro medio geográfico antillano, todos; sabían mucho y escribían muy bien, no sólo efecto de su talento natural, sino también de su amor al estudio y de su dedicación a las letras que tanto les deben y tanto honraron y enaltecieron.

BROMAS Y VERAS

Por JOAQUIN ARISTIGUETA

LA mala educación de nuestra juventud está convirtiendo a Cuba en un potrero.

Hace tiempo publiqué un artículo culpando a las madres (tan madrazas) cubanas del descarrío de sus hijos, de todos los descarríos, que lo mismo pueden producir un ser simplemente malcriado que un delincuente candidato a la carcel o una candidata a la desdicha. Entonces, aquel artículo produjo algún escozor: madres con niños fumadores de mariguana y niñas partidarias acérrimas de la «aviación» por los repartos, que andan solas aún de noche, que fuman cigarros egipcios, que se citan con los amigos en el «bar» y que hacen vida desconocida para sus familiares; madres que no saben absolutamente nada de sus retoños, se me indignaron, pero de entonces acá, algunas han llorado lágrimas de sangre por la «desgracia» de sus hijos, «injustamente» perseguidos por la justicia o la «mala suerte».

La Habana, es un potrero donde campean sueltos los potros.

El sábado se dió una verbena con un fin piadoso: las damas del Ropero de San Antonio querían allegar fondos para los niños pobres y me encargaron un número para la fiesta. Escribí una comedia, caricatura taurina, a ese fin. (Los «pepillitos» no sabrán jamás lo que es escribir una comedia, lo que representa en esfuerzo material y dolor mental.) Y la dí a ensayar a Lara y cinco comediantes más de su cuadro.

Tampoco sabrán nunca los «pepillitos» lo que cuesta poner en escena una obra teatral; lo que el artista ha de estudiar, trabajar, repetir, observar, para obtener que el público ría una frase. Y cuando los actores fueron, en la verbena, a realizar el resultado de tanto esfuerzo, un grupo de «niños» entre veinte y treinta años, echados encima de los actores, sin espacio para moverse, les escondían sus útiles, les hablaban a gritos «haciendo gracias», sonaban pitos estridentes, inflaban globitos de goma (¡los pobres!) y rebuznaban, sin saberlo, de modo que no se pudiera oir el número.

Les llamé la atención. Uno me dijo algunas ironías en tono «guaposo». Sentí la voluptuosidad del asesinato, pero me contuve. Había gente. Más tarde nos encontramos.

—Tiene usted mal carácter, me dijo.

—Y ustedes mala educación, le respondí.

Y, con toda ingenuidad, la ingenuidad de la mala educación ambiente, aquel hombre, aquel hombrazo me dijo que ellos habían ido a divertirse y que tenían derecho a ello. Y sólo cuando le expliqué, con paciencia y rabia contenida, lo que representaba su actitud, lo que era escribir una comedia y hacerla; el derecho de los demás a divertirse con la comedia y no con sus gansadas, y la obligación, por encima del derecho, de corrección y respeto para los demás, aquel hombre reaccionó un poco y musitó algunas palabras de comprensión, lo que me obligó a pedirle que me perdonara «mi mal carácter».

Y he ahí la explicación: todos tienen derechos; nadie tiene deberes.

El día antes venía yo de la playa del Casino Español, con mi hija, y le explicaba mi pena al ver cómo se producía la juventud; cómo discutían, a gritos, con hombres mayores y doctos, las materias más desconocidas para ellos; cómo me aturdían y descorazonaban tales espectáculo; cómo me irritaba cuando, en un baile, veía las parejas bailar, de modo indecoroso, separándose, moviendo los hombros y la cintura, juntándose con encontronazos, zapateando, convulsionándose. Y a eso se llamaba buena sociedad. Y cuando íbamos a desembocar en San Rafael, un chillido nos llamó la atención, tras el chillido un siseo escandaloso: y en la acera, un jovenzuelo, ya hombre, agitando un brazo:

—¡Adiós, Evangelina!

Era un «compañero» de mi hija.

—¿Lo ves?; le dije. Yo, todos los hombres de mi tiempo, en ocasión igual, nos hubiéramos limitado a quitarnos el sombrero y a inclinar un poco el cuerpo, con respetos para la señorita y para el caballero que la acompaña. Estos chiflan.

Y así se explica que se fume en los teatros, que no se dé el asiento a una dama ni a un anciano en los tranvías; que se pase a empujones por entre los grupos, sin cuidarse de pedir dispensas y que, para sacar a bailar a una señorita no se le pida parecer, sino que se la agarre de la mano, como cosa conquistada, y se la arrastre aún sin presentación ni conocimiento: ¿para qué si todos tenemos «derecho»?

Y cuando llegamos al hotel y entramos en el ascensor, dos señoritas, elegantemente vestidas, hablaban por lo bajo y se reían en «Ji, «Ji, ji, ji.» El ascensor estaba lleno y seguían las risas. Una hablaba al oído a la otra, o la otra a la una, y seguía el «ji, ji, ji».

Tenían «derecho». Todos los demás íbamos molestos, porque parecía una burla a todos, pero «tenían derecho».

Lo que no tenían es, educación.

Y esa es la juventud que gobierna, manda, impera, exige y promete para el mañana.

¿Y hay quien me pregunta que si soy viejo? ¡¡Sí!!

Soy de otra generación remota, y no de esta degeneración.

¡Ah, si Grau San Martín gobernara!

La Comisión Organizadora de la «Asociación para la Defensa de los Derechos Ciudadanos ha hecho llegar a nuestro poder una carta firmada por el doctor Fernández de Velasco, Secretario del Trabajo en el Gobierno del doctor Grau San Martín, sumamente interesante, por que demuestra que pocos días después de haberse promulgado la Ley de nacionalización del Trabajo, ya se reconocía por dicho Gobierno la necesidad imperiosa de reformarla.

Dicha carta dice así:

«Habana, diciembre 2 de 1933.

Señores Manuel Fernández, Manuel Coya y Nicolás R. López.
Estación Central.
Habana.

Señores:

«Acuso recibo de la comunicación de ustedes, fecha 15 de noviembre de 1933, y tengo el gusto de comunicarles que esta Secretaía tiene en estudio las medidas necesarias para dar protección al extranjero naturalizado y al casado con mujer cubana, teniendo en cuenta las razones que ustedes aducen y además otras de orden jurídico y económico.

De ustedes atentamente,
(Fdo.) Fernández de Velasco,
Secretario del Trabajo.

Como se sabe, la Ley Provisional de Nacionalización del Trabajo fué promulgada el 8 de noviembre de 1933, fecha de luto para Cuba, cuando resonaba el retumbar de los cañones.

La Ley fué dictada en momentos de caos y desconcierto.

Y, como se vé, el propio Gobierno de Grau San Martín, dándose cuenta de la enormidad que se había hecho, ya estaba pensando, días después, en acondicionar la Ley a moldes jurídicos y económicos. Pero su gobierno se fué del Poder al mes siguiente.

O sea, que si Grau San Martín hubiera continuado en el Poder, la ley se habría modificado en sentido humano «jurídico y económico».

En cambio, ahora se nos promete una modificación en sentido contrario.

«Ello, Inés, solo se alaba»...

EL ERROR DE UN GRAN ESCRITOR

Por el Lic. Querido Moheno, Jr.
Para DIARIO DE LA MARINA

INCURRIENDO en el mismo error en que han incurrido intelectuales de la talla de Guerra Junqueiro, el ilustre Antonio Zozaya se declara «de modo tan paladino como sincero» contra las manifestaciones externas del culto católico, calificándolas de ofensivas a las otras confesiones religiosas y de intolerable invasión de la vía pública, que es de todos, sean o no creyentes, los cuales tienen derecho a no ser molestados con ceremonias ajenas a su culto.

Desde el punto de vista rigurosamente ortodoxo en que pretende colocarse, es inadmisible negar al culto externo, como lo hace Zozaya, su razón de ser. La infalibilidad que la Iglesia se arroga, justifica sobradamente su exteriorización del culto. Y peca de inconsecuente quien, suponiéndose conforme con el dogma católico, empieza por reputar de actor profesional al sacerdote que, según la ley de gracia, está consagrado a Dios y ungido y ordenado para celebrar y ofrecer en los «espectáculos teatrales y cinematográficos» que constituyen el sacrificio de la Misa, según Zozaya, porque allí donde empiezan la negación o la duda, se inicia la heterodoxia. Y heterodoxia y ortodoxia—lo sabe tan bien como el que más el gran escritor hispano— son conceptos recíprocamente refractarios.

Ciertamente, el catolicismo se apartó con el devenir de los tiempos de las ideas normas del cristianismo. Pero ¿es acaso la católica la sola confesión a la que puede hacerse el cargo? Protestantes, budistas y mahometanos sufrieron también las transformaciones de las ideas normas de sus respectivas confesiones. Y ni a Zozaya ni a nadie se le ha ocurrido indignarse por la regresión espiritual que estas sectas, tanto como la católica, vienen sufriendo, en obsequio a la «tendencia porvenirista» que se opera en toda institución humana con raigambres en el espíritu colectivo, obediente a la necesidad biológica de adaptación al medio, cuando de la crisis de un estado social dado, se inicia otro que propende a eliminarlo.

Por lo demás, pretender suprimir la Iglesia con sus ritos deslumbrantes y complicados y llevar las masas creyentes a la abstracción de las normas que constituyen una religión cualquiera, revela una ingenuidad de la que está muy lejos Zozaya, o un sectarismo tan fanático como el que el mismo Zozaya califica de cerril cuando se refiere a las exterioridades del culto.

Las gentes sencillas, los simples, que dijera Guerra Junqueira, no conciben la idea de Dios sino a través del cura, de las nubes aromáticas del incienso, de la policromía de la luz cernida por los vidrios de colores de nuestros templos y de los áureos reflejos de las vestiduras sacerdotales, del mismo modo que no comprenden la Patria sino ante la visión de un regimiento en marcha por las calles con la banda de música a la cabeza y un paralelógramo de tela de colores convencionales que simboliza la Patria. Para los Zozaya y los Guerra Junqueiro, de que tan justamente se vanagloria la especie humana, la abstracción de la Patria es operación intelectual de fácil realización; pero trátese de hacer comprender el conjunto de cosas materiales y de entidades vagas y sin nombre de que la idea de Patria se compone al núcleo heterogéneo humano que forma la nacionalidad y no se logrará que lo asimile sino frente a las manifestaciones externas, tangibles, del culto patriótico, enmarcadas en el grupo de hombres uniformados y armados que constituyen el Ejército—símbolo de Patria por excelencia—y a cuyas manos está encomendada la defensa del territorio y de las instituciones de una nacionalidad. Así las religiones. Suprimido el cura y el altar, no queda a las gentes sencillas sino la abstracción; y la abstracción, ¡Dios mío!, no está al alcance de todos los entendimientos. Es esto tan cierto, que la Rusia soviética que empezó negando la Patria, es hoy tan nacionalista como las naciones más burguesas del orbe. Y su nacionalismo, más que en institución alguna, se simboliza en su ejército y en el lienzo rojinegro que le sirve de bandera.

Por otra parte, no se compagina la irascibilidad de los que protestan por la invasión de la vía pública cuando ésta se congestiona con las manifestaciones externas del culto católico, con su arrobamiento frente a idéntica invasión si se trata de manifestaciones externas del culto socialista. ¿Por ventura no obstruyen de igual modo la vía pública los curas con sus procesiones, sus cirios y sus esculturas sagradas, que los líderes socialistas con sus obreros, sus carteles desplegados y sus oradores de suburbio? ¿Por qué, entonces, no se revuelve furioso Zozaya y encuentra ofensiva la procesión socialista a las otras «confesiones» económicas? Porque Zozaya, como casi todos los hombres de su rango intelectual, es también un místico, un sectario del idealismo que, al considerar en su esencia la sublime doctrina de Jesús y pretender reintegrarla al plano impreciso y sin contornos de la conciencia, incurre en idéntico error, en la misma intolerancia de quienes materializan groseramente la esencia misma de la divinidad.

Mientras los hombres se mueran, habrá religiones; y en tanto haya religiones, habrá curas, liturgia y culto. El libro de las Leyes de Manú es hoy tan actual como lo fuera cuando se inició el culto de Brahma; y ni cataclismos ni conmociones políticas terribles han logrado una modificación substancial en la religión de los indos, porque—dice Fustel de Coulanges—«se necesita mucho tiempo para que las creencias humanas se transformen y todavía se necesita más para que las prácticas exteriores se modifiquen».

De donde se concluye que, felizmente para la especie humana, el error de los simples y los sencillos sigue constituyendo una inagotable fuente de ilusión. Porque el día en que la humanidad logre separar mentalmente lo material de lo espiritual y cada ciudadano sea un sabio o un filósofo, los Zozaya y los Guerra Junqueiro ya no serán cumbres del pensamiento y el mundo y la vida habrán perdido todo su encanto y toda su alegría.

Querido MOHENO, Jr.

VENTA Post Balance y Ajuares de Casa

La oportunidad del año para renovar su habilitación personal y su ajuar de casa por una cantidad modestísima. Porque en esta ELIMINACION GENERAL entran, marcados a precios reducidísimos, todos cuantos artículos necesita usted ahora o va a necesitar dentro de unos días. Bien entendido que se trata de artículos de la calidad y estilo privativos de la etiqueta de EL ENCANTO. He aquí unos ejemplos:

AJUARES DE CASA.

Toallas de magnífica felpa doble. **35c, 38c, 44c y 85c.**

Cretonas estampadas de excelente calidad. **11c, 19c, 38c y 75c.**

Tafetanes sunfast de exquisita calidad. **49c, 78c y 1.05**

Damascos en una sorprendente variedad de estilos. **99c, 1.22, 1.75 y 1.95**

PRIMER PISO.

ROPA INTERIOR.

Camisas de noche bordadas a mano 1.25 y 1.65

Camisas de noche de jersey con adornos de encaje 99c.

Camisas de linón con adornos de encaje Todos los colores y tallas 1.95

Pantalones de jersey a listas 29c

Pantalones de jersey con encajes 35, 45, 50c.

Refajos de jersey. Cantidad limitada 75 y 1.00

Refajos de piel de angel con encajes 90c.

Refajos de seda con encajes 1.85

ZAPATILAS

Acabamos de recibir las zapatillas de casa por las que tantas clientes se interesaban. Colores: rojo, azul, negro y carmelita.

75c.

SEGUNDO PISO.

El Encanto

El Departamento Postal servirá a usted cualquiera de los artículos anunciados.

DE DIA EN DIA

EL problema de Abisinia, que se juzgaba tan complejo, se le ha encontrado, por fin, una fácil solución.

Para llegar a ella, Italia será invitada a exponer cuáles son las razones de índole moral—únicas que la Liga puede aceptar como justificativas de una guerra—por virtud de las cuales proyecta la invasión de Etiopía.

Como consecuencia lógica de esta invitación, tendremos la declaración italiana de que la patria de Garibaldi no puede consentir en la vecindad de uno de sus territorios la existencia de un pueblo que permite la esclavitud.

La Liga, entonces, le preguntará al Duce—haciendo caso omiso del [illegible] de Italia, ya que hasta ahora [illegible] se ha metido en nada—si acepta la garantía de España y Francia, Turquía y Japón, Uruguay y Chile, dos naciones por cada continente [illegible] personalidad—para acabar con [illegible] estado de cosas que tanto irrita a [illegible] italianos.

Y cuando Mussolini, obligado [illegible] la más elemental cortesía, conteste que sí, el referido grupo de naciones, respaldado por la Liga, conminará a Abisinia a que ponga fin a la trata de esclavos en un plazo perentorio, so pena de consentirle a Italia [illegible] aún de ayudarla a sojuzgar el imperio del Negus, exigiéndole a [illegible] responsabilidad personal por incumplimiento de contrato.

La duración del término que se le concedará a Haile Selassie [illegible] que acabe con ese indigno tráfico de la esclavitud, si no quiere ver a [illegible] dos los abisinios convertidos en [illegible] clavos de Italia, será de cinco años.

Quizás a alguno le parezcan muchos. No lo son, en realidad. La esclavitud es una mala costumbre, [illegible] una costumbre al fin. Y las costumbres no se pueden suprimir de [illegible] y porrazo. Hay que ir modificándolas gradualmente hasta lograr su [illegible] aparición. La historia está llena de estos ejemplos. En Italia, versus [illegible] cia ¿qué tiempo no se tardó en [illegible] bar con la bárbara costumbre de las maffias? ¿No las hubo hasta el [illegible] día, a pesar de los siglos que llevaba en contacto con la Civilización? ¿No continúan todavía los italianos colgando los macarrones a la intemperie para que se sequen, conocedores como conocen los descubrimientos de Pasteur? Y en España ¿no siguen celebrando todavía corridas de toros, como en la ya remota fecha en que se dijo «es una fiesta española—que viene de prole en prole—y el que [illegible] bierno la abole—ni rabrá nadie que [illegible] la abola?»— ¿Y qué decir de nuestro sanguinario sport de las peleas de gallos, cuya supresión ni siquiera se ha propuesto entre las [illegible] más iconoclasta de nuestros [illegible] tos de reestructuración total? Por consiguiente hay que [illegible] tiempo a los abisinios a que [illegible] de sus esclavos y, sobre todo, de [illegible] esclavas, que posiblemente sea [illegible] que más trabajo cueste prescindir cuando se ha adquirido esa costumbre.

Como se ve la solución que se ha encontrado al conflicto italo-abisinio, no puede ser más equitativa [illegible] aleja indefinidamente el peligro de una guerra.

Ahora sólo falta que la Liga [illegible] las Naciones la haga suya, pues [illegible] me olvidaba decirles que no fué [illegible] cebida en Ginebra, sino en derredor de una mesa del café «El Dorado» donde nos reunimos anoche [illegible] cuantos amigos a tomar el fresco.

TARTARIN DE TARASCON.

PUNTO DE VISTA

DECALOGO DEL ASPIRANTE A CONGRESISTA

Por LORENZO CAMPS

— I —

UNICAMENTE a título de revolucionario, si no poseés otras condiciones, no aspires, porque el disco está gastado y el pueblo harto de «dormideras».

— II —

Si tus conocimientos sociológicos, hacendísticos, fiscales, mercantiles, bancarios, etc., son escasos o nulos, no aspires, porque harás un papel ridículo.

— III —

No basta con que tengas [illegible] arraigo en el pueblo. Piensa que cualquier analfabeto puede [illegible]

— IV —

Si tu moral es discutida, [illegible] desvirtuar esa mala impresión, [illegible] aún cuando estés capacitado, el pueblo te anulará porque sabe [illegible] mente que pretendes perjudicarlo.

— V —

Si no eres patriota, y sólo te guían fines mezquinos, abstente de aspirar.

— VI —

No pretendas, a título de patriota, aprovecharte de la hacienda pública para financiar tus campañas políticas, porque esa maniobra [illegible] por tierra tus merecimientos.

— VII —

Si gozas fama de «matón», no apoyas en esa base para [illegible] piensa que no podrás ser útil al pueblo que sólo necesita [illegible] de utilidad pública» que sepan [illegible] le lo que necesitan.

— VIII —

Aún cuando tus méritos no sean excepcionales y beneficiosos para el Partido donde milites, [illegible] date que eso no basta puesto que el pueblo lo que necesita es sensatos hombres que culturalmente [illegible] propiciar la legislación adecuada para salir del atolladero económico-social en que se encuentra.

— IX —

Si en tus mocedades no aprovechaste la enseñanza de la [illegible] primaria y después descuidaste la educación es positivo que al hablar usarás los vocablos: «haign», por haya; «váyamos», por vayamos; «lega», por colega; «catedra», por cátedra, etc. Piensa, pues, que [illegible] misión, si por un fenómeno [illegible] garas a triunfar, será contraproducente puesto que si alguna vez tienes necesidad de hablar provocarás la risa de tus compañeros y el pueblo no te eligió para que en las [illegible] taciones, de acuerdo con las [illegible] ciones del Partido, te concretes a decir «sí» o «no».

— X —

Si, revolucionario o no, [illegible] además, la preparación cultural y moral necesarias para representar dignamente al pueblo, aspira [illegible] todas las fuerzas a tu alcance [illegible] no cabe duda que el triunfo será [illegible] yo porque el pueblo está ansioso de llevar al nuevo Congreso hombres que, como tú, no defraudarán [illegible] esperanzas al devolverles, mediante la aprobación de leyes sabias, el [illegible] nestar económico social a que [illegible] acreedor.

¡alerta!

DIARIO INFORMATIVO Y DE ORIENTACION.

AL SERVICIO DEL PUEBLO

M.E.C.D. 2016

9A SECCION 2

TELEFONOS: Quejas . . . . . M-7911 · A. Clasificados .. A-3333

DIARIO DE LA MARINA

TELEFONOS: Dirección . . . . A-3277 · Jefe de Redacción A-3205 · Sección de Sports M-7912

9A SECCION 2

AÑO CIII — EL PERIODICO MAS ANTIGUO DE CUBA. — LA HABANA, MARTES, 10 DE SEPTIEMBRE DE 1935 — ACOGIDO A LA FRANQUICIA POSTAL. — PAGINA TRECE

LERROUX NO CREE QUE SE AMNISTIE A LOS REVOLUCIONARIOS DE ASTURIAS

DIVAGACIONES DE UN ESPAÑOL

LAS MEMORIAS DE UNA INFANTA DE ESPAÑA

Por JOSE AIXALA

(LA PRINCESA REPUBLICANA)

ACABO de cerrar este libro. Es uno de los más interesantes en su género. Lo pongo al lado de su hermano «Au fil de la vie», escrito en francés, en 1911, con la firma de la **Comtesse de Avila.** Nunca entendí el por qué de este trueque, cuando su corto prefacio lo firma **Eulalia, Infante d'Espagne.** ¡Sí votos!, ¿para qué rejas? Así y todo, el escándalo de su aparición fué lo que en Cuba llamaríamos una «tángana» internacional.

Y en el fondo de aquel libro escandaloso, hoy sólo se contienen unas páginas insinuantes y mal recibidas, que se han transformado en pura inocuidad. ¡Así son las advertencias del tiempo!

Ahora, en esta triple edición—castellano, francés e inglés—la hija menor de Isabel II nos ofrece un diorama con una sola transparencia. Pero sus interesantes capítulos quizás sean los más atractivos que se han publicado en Europa por una mujer, desde hace mucho tiempo. Comprende el período, desde 1864 en que la Infanta nació en el Palacio Real de Madrid, hasta 1931, al retirarse en la Villa Saint Michel, de París, especie de pensión conventual. En su reducido hospedaje, lo dulcifica espiritualmente un histórico Santo Cristo de marfil, «lo suficiente para sentirse muy tranquila».

Allí reside, pues, una ex-Infanta de España. Ella nos dice, con rotunda afirmación, que «la patria es de todos y no tiene bandera de partido». Allí espera su fin, «sin sombras en el recuerdo, ni luces de aurora en la esperanza». Ella no quiere dejar de ser española hasta el último de sus días.

Esta infanta «republicana», como la llamaban en Palacio, vivió intensamente la vida cortesana y se mantuvo en contacto con la calle. Conoció a casi todos los aristócratas europeos de su tiempo. Emperadores, juzgados con discreción; reyes de muchas naciones, a los cuales dió su respeto y su parecer. A príncipes de latitudes varias y hombres eminentes, como Bergson y Keyserling, quien de bebedor de cerveza se ha convertido en filósofo moderno. Trató a Bourget y a Loti. De Rostand, presenta su «Cyrano de Bergerac»; de Annunzio, ofrece sus extravagancias y sus ridiculeces.

Se refiere a don Rafael de Altamira, con admiración para su talento españolista. De Blasco Ibáñez, parece que la pluma del Dr. Frau Marsal puso su tinta china en las cuartillas. De todas las altas mentalidades nos da una sensación de frescura, tomada de primera mano, con tanto discreteo en sus elogios como diplomacia en la crítica de sus adversarios.

Claro está que, en las revelaciones dedicadas al público, de cuanto le pareció bien divulgar, deja en silencio lo novelesco y la leyenda callejera, pues toma las proyecciones desde el punto de vista más escogido por la autora. Es una mujer real, puesta al margen de los prejuicios de la realeza. Hay sinceridad en su desorden cronológico. Escribe con una despreocupación absoluta, al narrar lo que estima aceptable. Es una Princesa que renunció a serlo, a fin de producirse como lo que ella es: una mujer de mucho talento y una esposa desgraciada. Es una española que ha recorrido todas las cortes, sintiendo su dolor, mientras Su Alteza hacía mangas y capirotes de su vida.

La nuera del Conde de París fué riquísima por su suegro. El Conde había adquirido, con el ducado de Galliera, el inmenso territorio, con preciosos castillos donados **graciosamente** por la que, de soltera, fué Mme. Brignole. Quedó viuda, con un solo hijo. Y éste no quiso aceptar ¡ni un céntimo» de la cuantiosa herencia del Duque difunto, alegando que no era su padre. «Un drama familiar» que la Infanta asegura desconocer en su origen. Así procede ella cuando se enfrenta con las abstracciones matrimoniales, un tanto complejas en la aristocracia de su tiempo.

Era riquísima, sí, la Infanta Eulalia. Pero en la Habana, además de haber gozado unos días que ella pondera con el encanto de su sinceridad, y que la pluma elegante y dulzona de Héctor de Saavedra registra en sus leídas crónicas, tuvo también la gran picada venenosa. Su herida le alcanzó en lo más íntimo de su corazón. Aquí, en la Plaza de Armas, registrando la correspondencia de España, descubrió una carta cuya torpe dirección la puso en acecho. La firmaba una tal «Carmela» y empezaba con esta fineza: «Sielito mío»... Aquí descubrió la clave. De escalón en escalón, su marido la hizo desdichada. ¡Gastó en cinco años ¡cinco millones de francos! en rumbas francachelas, amoríos y aventuras. A través del libro se marcan los estados de conciencia e imponen una serena meditación.

Apenas le dedica media docena de palabras a su padre. ¡Desconocía su existencia andariega! No sería muy previsor en sus intereses, pues al morir el rey Francisco—como escribe la ex-Infanta—dejó un caudal tan irrisorio, que a la autora sólo le correspondieron ¡veintinueve francos y cincuenta céntimos! Menos le tocó al morir su madre. La menguada herencia quedó nula al pagar las deudas contraídas en vida por la que fué una manirrota, una de las cartecrísticas de Isabel II.

La ex-Infanta doña Eulalia distrae sus contratiempos, contando anécdotas muy divertidas. Forman parte de aquellas crónicas escandalosas, gustadas con placentera satisfacción; por los enamorados de ciertos líos bajo techo. Son historias apetitosas para los aficionados a este sector pecaminoso. Los hechos pertenecientes a España, son muchos. Algunos, muy interesantes. Nada cuenta, desde luego, del estanquero Fernando Muñoz, que de oficial de Guardia de Corps, ascendió morganáticamente, a Duque de Rianzares. Habla de su madre Isabel II, con amor filial. Naturalmente, callando lo que todo el mundo sabe. De Alfonso XII sostiene el respeto debido al rey, pero sin que doña Elena Sainz aparezca por ningún lado, ni mucho menos la crápula que regenteó el Duque de Sexto. Para estas flaquezas hay que leer al Marqués de Villa-Urrutia y al Conde de Romanones. De Alfonso XIII trata siempre con gran afecto. La reina Cristina, su cuñada, obtiene elogios santos y nobles, en lo moral y en lo espiritual. De su hermana la Infanta Isabel, consigna su intransigencia, y de doña Paz, da un esquemático trazado con alabanzas bien merecidas por cierto.

Claro está que no es un libro para los monárquicos, a pesar de lo principesco de su autora. En cambio, los aficionados a considerar la vida como un espectáculo de enseñanzas y experiencias, hallarán en las páginas atrayentes de esta setentona española una aclaratoria de muchos errores políticos, certeramente bien juzgados, por la Infanta Eulalia.

A decir verdad, a mí no me convence del todo. Sin embargo, he logrado descubrir, en las referencias de cierto género, un espléndido venero de asuntos que sugieren meditación, comprensión y lamentación, al dar con las miserias de hombres sin talla, de políticos adocenados y con escaso talento, los cuales llenan con ignominiosas torpezas, que son horrores. la triste historia de nuestra España.

¡No me pidáis más! Es libro ameno, sutil, saltador como una liebre, y quiromántico en sus lagunas, para esconder impurezas, realezas y torpezas.

FORTIFICARAN LAS BALEARES CON ECONOMIAS PRESUPUESTALES

La ejecución de obras públicas en el programa de defensa nacional se aplicará a mitigar la desocupación

La asamblea provincial de la Unión Republicana que venía efectuándose en Cádiz, cerró sus sesiones con un discurso del ex-Presidente del Comité Ejecutivo, Martínez Barrio

MADRID, septiembre 9. (AP.)—El señor Royo Villanova, ha manifestado que tan pronto como se reanude el período legislativo en las Cortes, presentará un proyecto para las defensas nacional, con las economías que se obtengan de los próximos presupuestos y de la incrementación de la recaudación de impuestos.

MARTINEZ BARRIO CERRO CON UN DISCURSO LAS SESIONES DE LA ASAMBLEA DE UNION REPUBLICANA

CADIZ, septiembre 9. (WP.).—Ha terminado sus sesiones la Asamblea provincial del partido Unión Republicana.

Pronunció un discurso el expresidente del Consejo, Diego Martínez Barrio, felicitándose de que se le terminara el mandato como presidente del Comité Ejecutivo del Partido, ya que ello le permite dedicarse a la propaganda con mayor libertad.

Rechazó que su separación del partido radical obedeciera a apetitos o al deseo de mejorar de posición política.

«Lo hicimos —agregó por no estar conformes con la política que realizaba el partido radical y que consideramos fatal para la república, permitiendo que se adueñen de ella los monárquicos y los monarquizantes.»

Culpa a los errores sufridos por los radicales la intranquilidad que existe en el país, advirtiendo que la Unión Republicana no volverá a colaborar con el partido radical hasta que éste rectifique sus errores políticos.

Confirmó que la redacción del documento de las izquierdas es producto de la coincidencia en las apreciaciones de los tres jefes políticos acerca de los problemas que tienen afligida a la República.

Lea AVANCE todas las tardes. Dirigido por José I. Rivero.

El palacio de la Virreina es incluído en el patrimonio histórico-artístico catalán

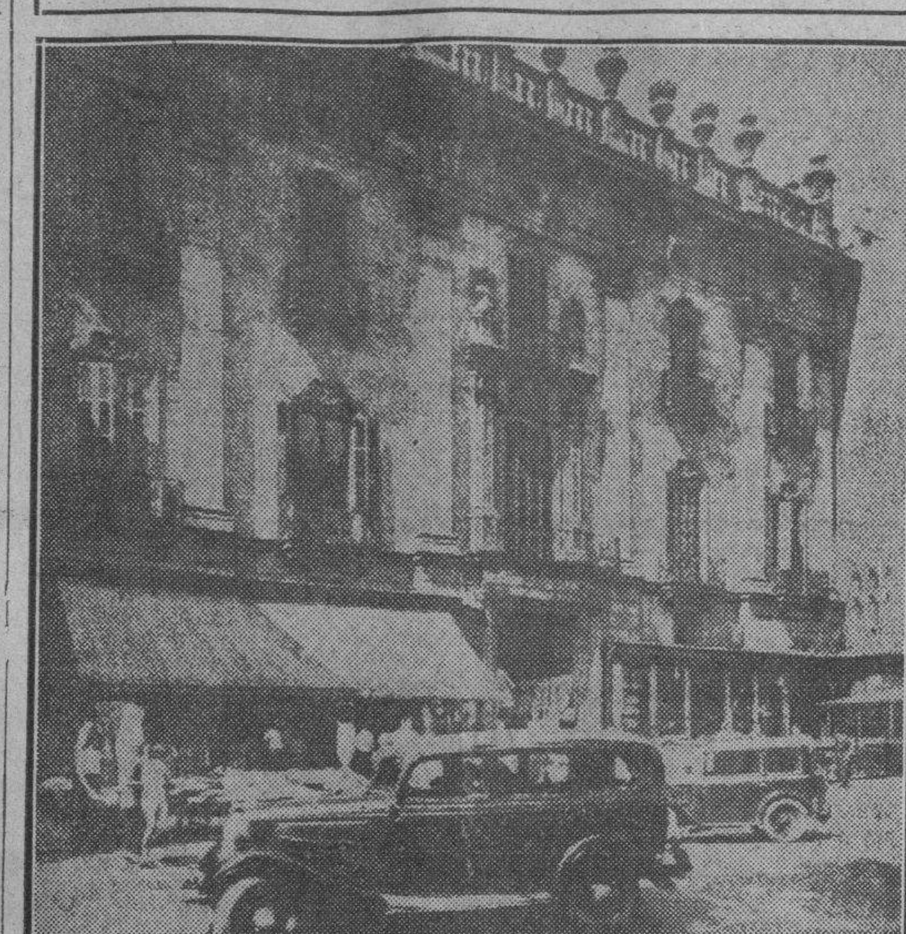

A propuesta del consejero de Cultura de la Generalitat de Cataluña, y de acuerdo con el Consejo Ejecutivo, ha sido declarado monumento histórico artístico, incluído en el registro del Patrimonio Histórico Artístico y Científico de Cataluña, el Palacio de la Virreina, que aparece en el grabado.

Las personas de edad estiman que es poco seria la nueva costumbre de la elección de Miss con cualquier motivo

Por orden del Gobierno serán retirados de las escuelas todos los libros de Historia escritos por los socialistas Thomas e Hiller, por contravenir los ideales del Estado

MADRID, septiembre 7. (SE.)—Existe actualmente, en período de verbenas y kermesses en esta capital, la fiebre de elegir misses entre las señoritas concurrentes a esta clase de fiestas. Parece que a los madrileños les falta algo si después de tal o cual banquete o fiesta que patrocina cualquier sociedad o entidad industrial, no se elige la miss que ha de pasear el título de la razón social por las páginas de los cinemas.

Miss Prensa, Miss Teatro, entre las artistas; Miss Arbol, con ocasión de verificarse una repoblación forestal; Miss Ama de Casa, mediante examen previo de cualidades domésticas; Miss Vestido de Cuatro pesetas, título que recae en la muchacha, que confecciona el mejor y más vistoso traje de los presentados al jurado, por la módica suma de dieciséis reales; etc., etc.

Ante la abundancia de misses se ha llegado a desear un afán de renovación, y ha habido fiestas en que, después de elegirse la consabida miss por un jurado, naturalmente masculino, ha ocupado el sitial otro femenino para elegir a Mr. Feo, a cuyo nombramiento va anexo un donativo de cincuenta o cien pesetas. Mr. Feo ha sido explotado por los «cameramen» al igual que las bellezas y llevado de uno a otro lado, interviuvado por unos y por otros. Generalmente Mr. Feo suele declarar que su posición económica es precaria y que no estaba previamente designado por el jurado; que no había «truco», en una palabra; porque ¡también abundan los feos!

Las casas regionales cuidan celosamente todos los años la elección de su Miss, cuyo retrato no falta debajo de la bandera de la casa hasta que es substituído al año siguiente por el de otra guapa paisana.

Es de esperar que ya en el concurso internacional de belleza celebrado en Inglaterra, la mujer española representada por la bella isleña señorita Alicia Navarro, ha logrado el título de la más hermosa de Europa, el número de misses se vaya reduciendo poco a poco con la complacencia de las gentes del ochocientos que no entienden de estas costumbres y las califican de poco serias.

CONTRA LA ENSEÑANZA SOCIALISTA

MADRID, septiembre 7. (SE.) —Gobierno ha ordenado que se retiren de las escuelas todos los libros de texto de historia, escritos por los socialistas Albert Thomas y Genaro Hiller, declarando que las enseñanzas de ambos libros «no están en conformidad con los ideales del Estado español».

Se recuerda que estos libros fueron autorizados como libros de texto para las escuelas españolas durante el gobierno dominado por los socialistas.

UN COBRADOR DE BANCO SECUESTRADO

MALAGA, septiembre 7. (SE.) —Don Juan Dorado, cobrador del Banco Hispano Americano en esta ciudad, ha sido secuestrado por varios individuos armados en el momento en que se dirigía al banco con un saquito en que llevaba 28,000 pesetas.

Todavía no se ha sabido nada del señor Doradi.

Se formó en Barcelona la Liga defensora de pueblos contra la guerra química

BARCELONA, Sept. 3. (SE). En esta ciudad se ha constituído una sociedad que propugna la organización de la defensa contra la guerra química, presidida por el doctor Bergós Rivalta, denominada «Liga defensiva de las poblaciones civiles contra la guerra química». La mencionada organización se propone desarrollar una amplia campaña, con objeto de presionar al Gobierno para que cuanto antes adopte las medidas necesarias para asegurar la defensa de las ciudades españolas en caso de guerra y esté provisto de los elementos necesarios para dotar a los ciudadanos españoles de caretas contra los gases asfixiantes y demás elementos indispensables para evitar los terribles efectos de la guerra química.

¡alerta!

DIARIO INFORMATIVO Y DE ORIENTACION.

AL SERVICIO DEL PUEBLO.

NO ESTE DEPRIMIDO

A los débiles, deprimidos, faltos de fuerzas, es decir que tienen falta de calcio les aconsejamos que tomen Novocalciol a base de Vitaminas A, B y D—calcio asimilable-yodo-arsénico.—En pocos días su salud, su alegría volverá. El cuerpo pierde diariamente medio gramo de calcio y cuando este no se restituye vienen una serie de enfermedades hasta que el individuo se agota. Novocalciol es el calcio que los médicos recetan en los casos de depresión nerviosa, fenómenos nerviosos, insomnio, linfatismo, escrófulas, raquitismo, ganglios hinchados y en general en todos los casos que sea necesario un reconstituyente.

En farmacias sino enviando $1.20 a Laboratorio Cuajaní Jordán, San Julio 49, bajos. Santos Suárez, Habana.

"LA ESPANA DE HOY"

La próxima guerra italo-abisinia y la neutralidad de España

(Por MANUEL AZNAR)

Hace un par de semanas, «Il Popolo d'Italia», periódico fundado por Mussolini para defender la causa de la intervención militar de Italia al lado de Francia y de Inglaterra, en contra del neutralismo giolittiano que predicaba una completa inhibición italiana en la guerra europea, publicó un artículo violentísimo contra la actitud inglesa en el problema abisinio. En ese artículo se pasaba revista a los intereses morales y materiales de todas las naciones europas directamente vinculadas a los problemas africanos y mediterráneos. «Il Popolo d'Italia» escribía, a propósito de España: «Todo parece indicar que los españoles permanecerán neutrales. Pero, ¿y si la neutralidad hispánica se convirtiera en intervención? ¿Qué pasaría?»

El periódico mussoliniano aludía naturalmente, a las formidables posiciones navales que España posee en el Mediterráneo. Se trata de las Islas Baleares, la costa catalana, el Mar Menor, la base de Cartagena, Almería, las plazas del Estrecho de Gibraltar... Indudablemente, importa mucho cuál será la decisión de España.

Pocos días después de publicado ese artículo en «Il Popolo», corría por Madrid, con insistencia rayana en la terquedad, un rumor apasionante: una escuadrilla de hidroaviones italianos acababa de posarse en aguas de Tarifa. ¿Qué hacían los aviadores de Italia en las costas de España?

Junto a ese rumor nacieron otros dos: uno de ellos afirmaba que el Gobierno español había dado orden urgente de concentrar en Ceuta una fuerte columna de tropas hispano-afrcanas: el otro daba por cierto que las Compañías de navegación tenían orden de situar sus barcos de transporte en Valencia y Cartagena a fin de trasladar tropas a las Islas Baleares.

Tal fué la intensidad con que esos rumores se extendieron por Madrid y tan viva la alarma de los círculos políticos, bancarios y periodísticos, que el Gobierno, por medio del Ministro de la Gobernación y del de la Guerra, se creyó en el caso de publicar una nota oficiosa desmintiendo tales infundios, garantizando que nada anormal sucedía y dejando sentado el principio de la neutralidad de España en cualquier conflicto armado que pudiera sobrevenir, bien en territorios de Africa bien en la propia Europa.

Y es cierto: España no participará en ninguna guera. Lo mismo da que la gobiernen partidos de derecha o de izquierda; el pueblo español no quiere oír hablar de guerras, y mucho menos de aquellas que son provocadas por la ambición de las grandes potencias europeas, ávidas de extender su poderío y su dominio del mundo.

La visita de los hidroaviones italianos a Tarifa—si es que ha existido—no tenía como finaldad acto hostil hacia España ni mucho menos la ocupación—como se dijo—de alguna pequeña rada en el Norte de Africa, entre Ceuta y Tánger, dentro de la zona de Protectorado español. Todo eso no pasa de ser una soberana simpleza; y no se entiende bien cómo pueden pasar por la mente de ninguna persona sensata disparates de tal calibre.

Los hidros italianos volaron por encima del Estrecho de Gibraltar sin más propósito—¡y ya es bastante!—que hacer observaciones sobre la ciudad española que se halla en manos de los ingleses, sobre sus fortalezas, puerto, arsenales, anclaje de las flotas de guerra, etc., etc.

Italiana desea saber a ciencia cierta si en caso de ruptura de hostilidades con Inglaterra puede atacar y destruir en unas horas la plaza fuerte que lleva el nombre del Monte Tarik.

En efecto; Gibraltar, ¿sigue siendo aquel coloso, de gigantescas proporciones, capaz por sí mismo de dar o de quitar el dominio de los mares de la Europa meridional? No. hoy, Gibraltar resulta extremadamente vulnerable; Francia o Italia pueden bombardearlo a su antojo. Y no digamos España. Cincuenta aparatos españoles de bombardeo, cargados con bombas de quinientos kilos, darían buena cuenta de Gibraltar en pocas jornadas. No necesitarían los aviones de España volar más de veinte minutos: desde las bases de Sevilla llegarían sobre el Peñón famoso a los pocos instantes de iniciado el vuelo. Pero este es el caso de España. Francia e Italia necesitan calcular más. El radio de vuelo necesario para despegar en territorio francés o italiano, atravesar el Mediterráneo, bombardear la fortaleza gibraltareña y regresar a las bases, tiene que ser bastante grande. Además, no vale la pena de enviar sobre la base de la flota británica unos cuantos aviones sino formaciones densas, que alcancen hasta cincuenta o cien o ciento cincuenta aparatos. De esta manera, pese a las formidables defensas montadas para proteger el Peñón, serían muchos los aviones que lograran filtrarse y dejar caer las grandes bombas de iperita. Si España brindara a los atacantes alguna de sus ensenadas o el maravilloso Mar Menor todo estaría resuelto: los ingleses no podrían ni respirar en su ciudadela del Estrecho. Dada la neutralidad española, es más difícil el intento de abatir una de las piezas maestras del poderío británico; hay que estudiar minuciosamente el problema; calcular velocidades, pérdidas probables, eficacia máxima; en suma, preparar científicamente las expediciones aéreas con que Italia—en la probabilidad presente—o Francia, en hipótesis, podrían destruir la fortaleza y el puerto de Gibraltar.

A eso vinieron los hidros misteriosos. Pero tuvieron que levantar el vuelo inmediatamente. Es inútil cuanto se intente, se haga o se diga para sacar a España de sus casillas que, en esta hora, como en la de 1914, son las casillas de la neutralidad. Es absolutamente inútil. España está resuelta a permanecer neutral, sea cual sea el conflicto que estalle, se formen estos o aquellos grupos, estas o aquellas alianzas. España no quiere guerrear. De todo lo que sucede en Abisinia se le da una higa; en todo caso, se hallaría dispuesta a defender la intervención y el arbitraje obligatorio de la Sociedad de Naciones. Si, como todo hace presumir, se ensarzan, por fin, italianos y etiopes, España se limitará a lamentar que vuelvan los hombres a matarse entre sí, pero nadie conseguirá que oriente su política en favor de uno de los beligerantes. Se situará al margen y guardará silencio. Fortificará sus posiciones maestras, eso sí; ya se preocupa vivísimamente el Gobierno de este problema. No será fácil atentar, sin riesgo, contra la neutralidad de España. Recluídos en nuestra propia casa, tenemos muchos medios de impedir las agresiones de un enemigo exterior. Pero nada más: ni bases para éstos ni rutas de comunicación para los otros.

Este es acuerdo firme del Gobierno. Pero aún cuando no lo fuera, tendría la misma vigencia. Mussolini ha dicho: «Si yo quisiera retroceder en el camino emprendido, los 200,000 fusiles italianos de Eritrea marcharían solos». Podemos volver del revés la frase para aplicarla a la neutralidad española: «Si el Gobierno tuviera el gusto de la aventura bélica el pueblo retrocedería guiado por su propio instinto y por su voluntad».

Madrid 20 de Agosto de 1935.

La normalidad ciudadana de Cataluña será un hecho pronto, y en todo el país habrá elecciones el mismo día

El Partido Radical dió un gran banquete al Jefe del Gobierno en el recinto de la Exposición. El Sr. Lerroux pronunció un discurso haciendo historia de la obra del Partido en Cataluña

BARCELONA, septiembre 9. (AP.)—El Presidente del Consejo de Ministros, don Alejandro Lerroux, que se halla en esta ciudad, recibió hoy a los representantes de la Prensa barcelonesa, a quienes manifestó que duda mucho que el actual Gobierno conceda una amnistía a los condenados por la revolución de Asturias.

«Esa será una gloria que dejaremos al Gobierno que nos suceda y que tenga una tendencia distinta al que presido.»

También expresó la seguridad que abriga de la reintegración de Cataluña a la normalidad ciudadana, así como de que las elecciones municipales se celebrarán en toda España al mismo tiempo.

Contestando a preguntas de los periodistas, dijo Lerroux, que al próximo Consejo de Ministros llevará un decreto dulcificando la censura y agregó que está dispuesto a atender hasta donde sea posible las peticiones de libertad condicional para los condenados por los sucesos de octubre.

LOS RADICALES BARCELONESES DAN UN BANQUETE A LERROUX

BARCELONA, septiembre 9. (W. P.).—En el recinto de la Exposición el partido radical dió hoy, un banquete al jefe del Gobierno y del partido, don Alejandro Lerroux, quien saludó a sus amigos y correligionarios lo mismo que a sus enemigos, incluso a los que carecen de libertad por haber incurrido en responsabilidades con motivo de la revolución en octubre, diciendo que éstos deben vivir con la esperanza de que se les adelantará la libertad.

Hizo historia de la actuación del partido radical en Catalunña, agrupando especialmente a las masas obreras hacia la República. Hizo mención de otras intervenciones, destacando las campañas en pro de la República y dijo que consideraba un honor que las primeras banderas republicanas que se izaron en Madrid y Barcelona pertenecían al partido radical..

Recordó a los primeros gobiernos de la República y reprodujo las causas que le obligaron a separarse de la gobernación del régimen, culpándolo a la preponderancia que se concedió a los socialistas.

Al hacer historia de su elevación a la jefatura del Gobierno, declaró que ello se debió a la imposibilidad de formar gobierno de tipo centrista.

Resultaron satisfactorias las pruebas de los cañones Vickers de gran calibre que se efectuaron en Mahón, Baleares

Según manifestaciones hechas por el Jefe del Gobierno, señor Lerroux, el Decreto traspasando a la Generalidad los servicios de orden público ya se encuentra firmado

MAHON, Baleares, septiembre 9. (WP.) — Ayer se efectuaron las pruebas de los cañones Vickers de grueso calibre que se han instalados para la defensa de la base naval, asistiendo el general Masquelet y comisiones de oficiales de la Escuela de Turo de Cádiz y otras autoridades.

Las pruebas fueron completamente satisfactorias.

LLERROUX DICE QUE SE DEVUELVEN A BARCELONA VARIOS SERVICIOS

BARCELONA, septiembre 9. (AP.) El Presidente del Consejo de Ministros señor Lerroux que ha llegado a esta ciudad para asistir al homenaje que se le prepara ha anunciado que varios serviicos públicos se volverán a tronsferir a la Generalidad de Cataluña, agregando que el decreto de la transferencia del orden público a la Generalidad ha sido firmado ya por el Presidente de la República.

Terminó diciendo que en breve pedirá al Consejo que acuerde levantar el estado de guerra en Barcelona.

TRES HERIDOS A CONSECUENCIA DE LA EXPLOSION DE UNA BOMBA

LAREDO, Santander, septiembre 9. (AP.)—Tres hombres resultaron gravemente heridos cuando una bomba que llevaban hizo explosión.

La policía dice que se trata de elementos fascistas que se proponían colocar la bomba en un mitin republicano izquierdista.

El Gobernador Civil de la provincia ha ordenado la clausura de todos los centros fascistas en la provincia de Santander.

El paro forzoso en las provincias de España ha crecido

La Agricultura española es la más afectada por la honda crisis obrera

MADRID, septiembre 9. (SE).—La Oficina Central de Colocación y Defensa contra el Paro del Ministerio del Trabajo, Sanidad y Previsión Social, ha facilitado la siguiente estadística de para obrero involuntario en España:

Industrias agrícolas y forestales: trabajadores en paro farzoso completo, 161,605; parcial, 166,429; total, 328.034.

Industrias del mar: completo 6,793; parcial, 7,991; total, 14,784.

Industrias de la alimentación: completo, 4,606; parcial, 1,123; total, 5,729.

Industrias extractivas: completo, 8,338; parcial, 6,366; total, 14,704.

Siderurgia y metalurgia: completo, 7,444; parcial, 7,800; total, 16,335.

Pequeña metalurgia: completo, 9,320; parcial, 5,693; total, 15,013.

Material eléctrico y científico: completo, 604; parcial, 210, total, 814.

Industrias químicas: completo, 1,157; parcvial, 508; total, 1,745.

Industrias de la construcción: completo, 82133; parcial, 17,717; total, 99,850.

Industrias de la madera: completo, 12,906; parcial, 4,784; total, 17,690.

Industrias textiles: completo, 4,950; parcial, 6,002; total, 10,952.

Industrias de confección, vestido y tocado: completo, 4,619; parcial, 3,140; total, 7,759.

Artes Gráficas y Prensa: completo, 2,293; parcial, 190; total, 2,463.

Transportes ferroviarios: completo, 401; parcial, 357; total, 758.

Otros transportes terrestres, completo, 5,645; parcial, 2,248; total, 7,893.

Transportes marítimos y aéreos: completo, 1,081; parcial, 1,390; total, 2.471.

Agua, gas y electricidad: completo, 635; parcial, 135; total, 770.

Comunicaciones: completo, 84; parcial, 95; total, 179.

Comercio en general: completo, 7,847; parcial, 746; total, 8,323.

Hostelería: completo, 2,422; parcial, 380; total, 2,808.

Servicio de higiene: completo, 833; parcial, 318; total, 1,151.

Banca, seguros y oficinas: completo, 3,711; parcial, 466; total, 4,177.

Espectáculos públicos: completo, 6,994; parcial, 216; total, 7,210.

Otras industrias y profesiones: completo, 22,680; parcial, 12,020; total, 34,700.

Total de paro: completo, 359,102; parcial, 246,230; total, 605,332.

Este resumen comprende los datos de paro suministrados a la Oficina Central por los Ayuntamientos de 7,162 poblaciones, cifras totales y ocho presentan alza.

En los Organos Digestivos es en donde Trabaja MAGNESURICO

La deficiencia en la función del estómago e intestinos se puede de una manera segura evitar, si es momentánea, o curar si es crónica, pues tomando MAGNESURICO adquieren esos órganos la vitalidad necesaria para digerir toda clase de alimentos, evitando todas las dolencias tan comunes en los enfermos del estómago.

El arsenal terapéutico, enriquecido por magníficos productos, tiene a MAGNESURICO, que obra sobre las vías digestivas, desinfectándolas, barriéndolas y eliminando aquellos residuos que perjudican y que dan lugar a fermentaciones intestinales.

¡¡¡ Bismágen !!!

La ciencia lo distingue. El mundo lo elogia, porque cura las enfermedades del

ESTOMAGO, hígado, VESICULA

úlcera gástrica y duodenal, **COLITIS** o intestinos

aún en casos que parecían incurables.

Compruébelo en Ud.: ensaye con un frasco del prodigioso patente moderno "Bismágen" y

bendecirá la hora en que decidió tomarlo.

MADRID.—FRAGMENTOS

POLITICOS Y PRENSA

Por UN OCIOSO

Para el DIARIO DE LA MARINA

DECLARACIONES DEL EX MINISTRO SEÑOR CALVO SOTELO

EL «Diario Montañés», de Santander, publica las siguientes declaraciones del señor Calvo Sotelo:

Preguntado acerca del estado actual de la política internacional, dijo:

—La aprecio cofusa. Pero no abrigo pesimismos exagerados, como muchos. La hipótesis de una guerra europea me parece hoy muy remota.

—¿Hay un estado modelo?

—No es fácil hallar un estado que reúna la perfección. Pero, en fin, me parecen estados modelos, por su organización jerárquica, Alemania; por su régimen de Gobierno, Italia; por su sistema fiscal, Inglaterra; por su política de expansión económica, Bélgica, y por su potencialidad militar, Francia.

—El régmen fascista, ¿será adaptable a todos los países?

—Creo que hay fascismo en el aire que respira todo el mundo; pero el fascismo—institucionalmente considerado—no es trasplantable a todas las latitudes.

Hablando del problema económico, contestó:

—La moneda italiana cabecea porque la crisis mundial pesa cada día más en esa economía incompleta y deficitaria, que antaño cubría sus saldos adversos naturales con el turismo, hoy en declive, y con las remesas de emigrantes hoy extinguidas.

Los gastos militares empeoran más todavía la balanza de pagos, porque Italia necesita comprar petróleo, carbón, hierro y otras muchas primeras materias. De ahí la última medida de Mussolini rebajando la cobertura oro del billete, que era el cuarenta por ciento.

Hablando de la política exterior de España, dijo:

—La Dictadura enalteció la personalidad internacional de España. Nuestros embajadores y ministros actuaron siempre con singular energía en la defensa de nuestros intereses. Hablen los españoles residentes en el extranjero. Todos dirán que nunca se respetó a España tanto como cuando gobernaba Primo de Rivera.

La República ha seguido otra política.

Hoy pesamos en el concierto mundial mucho menos que antaño. No deja de influir en ello la absurda política de desmilitarización desarrollada durante el bienio. Sólo son escuchados los pueblos fuertes. Ser fuerte supone tener ejército... y vivir en orden interior.

—¿Las conversiones de los bonos oro de la Deuda?

—Esta conversión—dice—es plausible en cuando permita una importe economía presupuestaria y acaso facilite ciertas operaciones monetarias de saneamiento. Pero yo no veo con entusiasmo el que desaparezca de nuestras bolsas un valor oro. Su existencia podría ser muy útil; quizás lo había sido y lo estaba siendo. Ese valor era antena-refugio para atrae capitales extranjeros y retener capitales españoles...

El préstamo hecho por el señor Prieto con el Banco de Francia, fué vejatorio y dañoso. La exportación de oro en prenda es un vasallaje financiero inadmisible. El pago de intereses, un dispendio innecesario en esas condiciones. Preferible hubiera sido vender el oro. Porque siempre se estaría a tiempo de recobrarlo. Tanto da «recomprar» como «liberar» oro pignorado.

La conversión de la Deuda es oportuna, siempre que se preparen todos los factores que han de asegurar el éxito. Creo que la conversión debiera abordarse globalmente para todas las deudas convertibles, y no conviene forzar la mano en las economías de amortización por las razones que expuse en el Congreso.

Respecto a la ley de Restricciones, manifestó:

—A mi juicio pueden refundirse los de Guerra y Marina; debe desaparecer el de Comunicaciones por pase a Obras Públicas, transformado en Fomento nuevamente; y Justicia, por pase de sus diversas funciones al Tribunal Supremo, a Gobernación, y, si acaso, a Estado; a Industria y Agricultura deben refundirse en un ministerio de Economía... Pero lo de menos es suprimir ministerior. Nada significará esa medida si subsisten todos los cuerpos y reductos burocráticos creados con exuberante frondosidad en estos tiempos.

Conocer exactamente la verdadera posición del Bloque nacional, lo consideramos fundamental, para que pueda enjuiciarse por la opinión pública con conocimiento de causa.

El señor Calvo Sotelo señaló la distinción que ha de hacerse entre Renovación y el Bloque.

—Renovación Española es una organización de tipo alfonsino. El Bloque, eminentemente corporativo, antiliberal y antiparlamentario. Propugna ideales e instituciones que son incompatibles con la constitución republicana. No afirma la Monarquía como punto de partida, pero sí como remate. Para el Bloque lo esencial es constituir un nuevo Estado de tipo fundamental, antidemocrático y antiparlamentario.

—¿Y la posición del Bloque frente a las fuerzas de la C. E. D. A.?

—Afinidad profunda con las masas. Discrepancia sería de las directrices que siguen sus jefes. Yo hago mío el grito de la J. A. P.: Otra Constitución. De acuerdo. Otra, no esta con remiendo.

Ignoro si el Bloque actuará o no como fuerza electoral. Esto ha de decidirse en su momento por las fuerzas que lo integran.

Los problemas del Ejército interesan al señor Calvo Sotelo. A ellos nos referimos, y dice:

—Creo que el Ejército necesita, preferentemente, el que se restablezca del todo su moral. A ello se aplica con recta intención del señor Gil Robles. Mi deseo es que camine con ritmo cada vez más acelerado. Hay que expurgar al Ejército de toda clase de adherencias infectivas, desde luego, de masones y marxistas, que los hay aún, y en mandos delicados, aunque parezca mentira.

El transcriptor.

A un juego del primer lugar está ahora el Chicago "Cubs"

GILBERTO TORRES ES EL LEADER AL BATE EN EL CLUB "MILWAUKEE"

SPORTS DIARIO DE LA MARINA SPORTS

PAGINA CATORCE — LA HABANA, MARTES, 10 DE SEPTIEMBRE DE 1935 — AÑO CIII

DESDE EL BULL PEN

Martín Dihigo, para beneficio de 12,000 aficionados apareció el domingo en una posición distinta en cada inning en el programa de caridad celebrado en el Parque de Ebbetts Field

Por GALI

Especial para el DIARIO DE LA MARINA

NEW YORK, septiembre 9. (AP).—Para beneficio de 12,000 aficionados. Martín Dihigo, manager de los New York Cubans, apareció el domingo en una posición distinta en cada inning, sobresaliendo en el programa beneficio que se ofreció en Ebbetts Fields... Como resultado a los seis días seguidos de lluvia que tuvimos en New York, los Yankees tuvieron que cancelar tres matches con los Medias Blancas de Chicago... Los Braves de Boston, como el Brooklyn, está buscando jugadores y puede que entre en una transacción con los oficiales del equipo de Flatbush... Por primera vez en muchos años, dicen los periódicos, todos los clubs de las menores han ganado dinero en la temporada... Quiere decir esto, en pocas palabras, que los «Happy days are here again»... Que los Gigantes están jugando desastrosamente en estos días, no cabe duda... Según los periódicos de New York, la invasión por el Oeste no es hasta el presente nada halagüeña, habiéndose presentado múltiples contratiempos... Melvin Ott no está bateando nada y cuando el pequeño Mel deja de conectar sus hits, los Giants sufren las consecuencias... Durante la última serie celebrada con los Reds, Ott fué ponchado varas veces con hombres en las bases... Como complemento, el infield del New York no funcionó bien, habiendo fallado tres dobles plays cuando Bartell no pisó la segunda... Lo curioso del caso es que, en cada jugada, el bateador, fué out en la inicial...

Connie Mack, manager de los Atléticos, se ha quejado ya, públicamente, de las demostraciones de Higgins, Foxx y Cramer... Dice que sus tres estrellas «no han tratado de jugar como es debido»... Y los periódicos de Filadelfia lo apoyan... Fox, aparentemente, está haciendo todo lo posible para que lo vendan a los Red Sox... Jimmy Dykes está muy orgulloso del trabajo que le ha ofrecido Jack Salveson este año, y dice que el joven lanzador—que perteneció el año pasado a los Giants—será uno de sus ganadores consistentes en 1936... Los New York Yankees acaban de anunciar que el año que viene probarán a Al Wright en el puesto de Tony Lazery... Wright estuvo hace dos años con el Cleveland y no dió la talla pero, par de campañas en el club Missions le han transformado y ahora parece destinado a establecerse definitivamente en el Big Show... De todos los jugadores que han probado últimamente los Yankees, el único que se ha consagrado definitivamente es George Selkirk, precisamente el único que Joe McCarthy no veía con buenos ojos, llegando al punto de ponerle en la picota... Harold Pie Traynor dice que su única ambición del momento es quitarle el tercer puesto a los Gigantes... Traynor, aparentemente, cree que los Cubs y Cardenales ocuparán los dos primeros lugares, y dice que el tercero se discutirá entre ellos y los Giants... «El team de Terry está decayendo mientras nosotros estamos ascendiendo —dice Traynor—. Por tanto, nuestro chance de finalizar en tercer lugar es magnífico»... Harold Pie dice que la suerte del conjunto se decidirá en la serie que ambos teams están celebrando ahora.

En la opinión de Teddy Lyons, un pitcher que sabe de pitching, Ty Cobb y Eddie Collins han sido los bateadores más inteligentes que recuerda la Liga Americana, pero Babe Ruth ha sido el más peligroso... «Un pitcher podía equivocarse con Collins o Cobb, sin perder el encuentro»—dice Lyons... «Con Ruth en cambio, era un suicidio»... Todos los managers han criticado duramente a Rogers Honrsby este año por los cambios que hizo durante el mes de Junio, sin embargo, la práctica ha demostrado que Hornsby es el que tiene derecho a reir mejor, pues todas sus operaciones han dado magnífico resultado... No cabe duda que el Rajá le jugó una mala pasada al Boston cuando tomó los servicios del outfielder Solters, y le hizo otra jugarreta al Wáshington cuando le compró a Lyn Lary... Lary ha mejorado tanto bajo la tutela de Honrsby, que luce actualmente uno de los mejores torpederos de la Liga Americana... Con que envidia lo observará Joe McCarthy cuando los Browns visiten Nueva York! Es curioso notar que en los últimos 25 años los Yankees sólo han tenido dos incialistas en su nómina. Wally Pipp y Lou Gehrig!. .Otra nota curiosa: durante la temporada de 1933, Charley Dressen, entonces manager del Nashville, se pasó toda la temporada preparando a Clyde Castlemann para... los Gigantes!

EN LAS GRANDES LIGAS

RESULTADO DE LOS JUEGOS CELEBRADOS AYER

LIGA NACIONAL

Chicago, 5; Boston, 1.
Chicago, 3; Boston, 2.
Filadelfia, 4; San Luis, 3.
New York-Pittsburgh. (Lluvia).

LIGA AMERICANA

New York, 5; Cleveland, 3.
San Luis, 5; Filadelfia, 1.
Detroit, 5; Washington, 4.

ESTADO DE LOS CLUBS

LIGA NACIONAL

	G.	P.	Ave.
SAN LUIS	84	49	.632
Chicago	85	52	.620
New York	79	50	.612
Pittsburgh	77	59	.566
Brooklyn	60	71	.458
Cincinnati	58	78	.426
Filadelfia	56	76	.424
Boston	33	97	.248

LIGA AMERICANA

	G.	P.	Ave.
DETROIT	86	48	.642
New York	77	53	.592
Cleveland	68	65	.511
Boston	67	67	.500
Chicago	64	65	.496
Washington	56	76	.424
San Luis	55	77	.417
Filadelfia	51	76	.402

JUEGOS SEÑALADOS PARA HOY

LIGA NACIONAL

New York en Pittsburgh (2).—Castleman vs. Birkofer; Schumacher vs. Blanton.
Boston en Chicago.—Cantwell vs. Root.
Brooklyn en Cincinnati.—Clark vs. Hollingsworth.
Philadelphia en St. Louis.—Walters vs. Walker.

LIGA AMERICANA

Detroit en Wáshington.—Rowe vs. Newsom.
St. Louis en Philadelphia.—Andrews vs. Turbeville.
Cleveland en New York.—Pearson vs. Tamulis.
Chicago en Boston.—Whitehead o Jones vs. Grove.

GANARON LOS «TAINOS» CON GRAN FACILIDAD EL PRIMER GAME DE LA NUEVA SERIE

Como estaba anunciado, el próximo pasado domingo por la mañana, ante numerosa y entusiasta concurrencia y en los amplios terrenos stadium Beneficencia, se celebró el primer juego de la serie de tres, entre los Club juniors «Tainos» de la Casa de Beneficencia y Maternidad de la Habana, y «Estrellas del Cristo», venciendo fácilmente los primeros con la alta anotación de 13x1.

El manager Diviñó por la ausencia de tres jugadores que tuvieron necesidad de ausentarse de la ciudad de la Habana, con motivo de tener que prestar sus servicios en el Sorteo Extraordinario, celebrado recientemente en la ciudad de Santiago de Cuba, cubrió las mencionadas vacantes con los jovencitos Julio Gómez, Ramiro Ramírez, y Rigoberto Alvarez, los que rindieron buena labor.

El héroe indiscutible en este encuentro, el primero de la serie, fué el niño Julito Alfonso, que realizó una brillante labor desde el box, anulando completamente a sus nobles adversarios.

En el segundo juego de la serie que será el próximo domingo reaparecerán los jovencitos Orlando Tapia, Pedro Báguena y Tranquilino Coizo.

He aquí el score del juego de referencia:

ESTRELLAS DEL CRISTO

	V.	C.	H.	O.	A.	E.
M. Azor, fr. p	3	0	1	1	2	0
R. Rodríguez, cf	3	1	1	1	1	0
J. Madan, cf	2	0	0	1	0	0
S. López, 1b	3	0	2	7	0	1
R. Mazaurriieta 3b	3	0	1	2	1	1
A. Barranco, lf	2	0	0	0	0	0
T. Miranda, c	3	0	0	4	1	0
E. Mauzurrieta 3b	3	0	1	1	2	0
M. Mestre ss	3	0	0	1	1	2
Totales	25	1	6	18	8	4

TAINOS

	V.	C.	H.	O.	A.	E.
J. Montero, rf 1b	4	1	0	4	0	0
D. González, 1b	3	0	2	3	0	0
R. Alvarez, 3b	0	2	0	1	0	1
J. Gómez, 3b, rf	1	1	0	2	2	0
V. Quesada ss	2	0	1	1	3	0
L. liver, 2b	4	1	1	4	0	0
T. Rodrguez, cf	0	3	0	0	1	0
R. Ramírez lf	4	1	1	0	0	0
A. Valdés, c	3	1	1	6	2	0
J. Alfonso, p	3	3	2	0	3	0
Totales	24	13	8	1	11	1

Anotación por entradas:
E. del Cristo 000 100 00 1
Tainos . . . . . 3...130 171 x—1

Sumario: Two bases hits: R. Rodríguez, E. Muzaurrieta. Carreras empujadas: González 3. López, Quesada, T. Rodríguez. Ramírez, Alfonso Sacrifices hits: Alfonso. Stolen bases: Madan, López, Gómez, T. Rodríguez. Alfonso. Quedados en bases: E del Cristo 5. Tainos 7. Double plays: Gómez a Oliver; E. Muzaurieta a López Struck outs: Alfonso 5. Muzaurrieta, 3, Azor 1. Bases por bolas: Alfonso 1, Muzaurrieta 9, Azor -. Dead balls: Alfonso 1 a Barranco, Wild: Muzaurrieta, Tiempo: 1h 35 m. Scorer: Octavio V. Diviñó Observaciones Al pitcher Muzaurrieta en 4 innings y dos tercios le fueron dos veces al bat. le anotaron seis carreras limpias y le anotaron siete hits. Los umpires en este juego fueron los señores P. Fernández, O. Cabrera y L. Yáñez

Le ganaron los Yanks de nuevo al "Cleveland"

Saltzgaver y Selkirkr se encargaron de empujar todas las carreras del New York

NE.. YORK, Septiembre 9 (AP)—Con Walter Brown en un buen día en el box, y hitting oportuno de Jack Saltzgaver y George Selkirk, los Yankees derrotaron por tercera vez consecutiva a los Indios con score de 5 por 3.

Brown comenzó un desafío por cuarta vez en el año, fué relevado en los últimos momentos por Johnny Murphy encontrándose el game con dos en bases y two outs. Saltzgaver conectó cuatro hits en un gran día al bate e impuso tres anotaciones, una con un double y dos con un homer. Selkirk se encargó de las dos restantes.

CLEVELAND

	V.	C.	H.	O.	A.	E
Galatzer, rf.	4	0	0	0	0	0
Averiil, cf.	5	1	1	3	0	0
Vosmik, lf.	3	1	1	4	0	0
Hale, 3b.	5	1	4	0	2	0
Knickerbocker, ss	5	0	0	3	3	0
Trosky, 1b.	4	0	0	9	0	0
Highes, 2b.	4	0	1	3	2	0
Phillips, c.	4	0	1	2	0	0
Hudlin, p.	2	0	1	0	0	0
Winegarner, p.	1	0	1	0	2	0
Totales	37	3	10	24	9	0

NEW YORK

	V.	C.	H.	O.	A.	E
Hill, lf.	3	0	0	0	0	0
Rolfe, 3b.	4	0	1	0	2	0
Chapman, cf.	4	0	0	3	1	0
Gehrig, 1b.	4	1	1	10	2	0
Selkirk, rf.	4	2	2	4	0	0
Dickey, c.	3	1	1	4	0	0
Saltzgaver, 2b.	4	1	4	3	3	1
Ryon, ss.	4	0	0	2	5	0
Brown, p.	2	0	1	1	1	0
Murphy, p.	0	0	0	0	0	0
Totales	32	5	10	27	14	1

Anotación por entradas:
Cleveland .. .. .. 000 000 021—3
New York .. .. .. 020 201 00x—5

Empujadores: Selkirk 2; Saltzgaver 3; Hughes 2; Hale. Two base hits: Slikirk; Saltzgaver; Hudlin; Averill; Hale. Three base hits: Gehrig. ome runs: Saltzgaver, Selkirk. Sacrifice: Hill. Double plays: Hughes a Knickerbocker a Trosky; Saltgaver a Gehrig. Quedados en bases: New York, 6; Cleveland 11. Bases por bolas: Brown 4; Hudlin 1; Winegarner 1. Strikeouts Hudlin 1; Brown 3; Winegarner 1. Hits: a Hudlin 5 en 4 innings; Winegarner 5 en 4; Brown 10 en 8-1/3; Murphy 0 en 1/3. Passed ball: Dickey. Pierde Hudlin. Umpires: Moriarty y Kolls. Tiempo: 1:55.

Isidoro Gastañaga está ahora en las mejores condiciones físicas que se pudiera encontrar y sólo espera enfrentarse con Hans Birkie

El púgil español ha rebajado doce libras, y su mano derecha se encuentra en unas condiciones que hacen concebir un resultado muy distinto al que se registró en el anterior encuentro contra el boxer alemán. La pelea se efectuará el próximo día 14 del corriente

Cuando del campamento de Gastañaga llegó la noticia oficial: «Isidoro ya está listo», así, con irritante laconismo, Luis Pargas dió un salto, se apoderó del teléfono de larga distancia y llamó a Charles Rose, manager de Hans Birkie... «Puede usted embarcarse con su boxer para pelear el día 14 de este mes»... Contestación: «Estaremos en la Habana el día once»...

¿Ya Isidoro está en su mejor forma, listo para combatir con ese formidable teutón? Si, señor, ya lo creo que lo está... Y en mucho le debe a su excelente condición a Benjamín González, el asturiano luchador, el magnífico director de atletismo del Centro de Dependientes. Mucho le debe a su joven compañero José Bernedes, que lo catequizó para que corriese junto con él todas las mañanas desde el hotel, donde su dueño le tiene como a un hijo, mucho, pero muchísimo le debe a Cepeda, Presidente de la Comisión de Boxeo, que tan pronto se enteró de que el joven boxer hispano había sufrido una seria dislocación del «tentáculo» derecho, puso a su disposición la magnífica clínica donde tiene una iguala la Comisión de Boxeo para la atención de los boxers y donde lograron realizar una cura sorprendente en la persona de Gómez Naya. Allí Isidoro fué sometido a un minucioso examen, radiografías, diferentes experimentos y ensayos y por fin una curación radical. Especialistas en asuntos de esta índole se afanaron por devolver al hispano al ring en una perfecta forma y se logró...

Gastañaga, envuelto en gruesos calzoncillos y pantalones de pana, vistiendo chaquetas cerradas de piel de carnero, sudando un horror, realizando esfuerzos meritorios, alimentándose adecuadamente, llevando, en fin, una vida de verdadero atleta, ha logrado rebajarse doce libras. ¿Hubiese ocurrido esto de seguir bajo la tutela del franés Dupre? No tal... Isidoro se habría marchado para España entristecido y decidido a no pelear más.

Le vimos perder peleando nueve rounds con la mano izquierda. Pudimos comprobar que resiste un horror de castigo y que los dolores más agudos no hacen mella en él... Ahora le veremos poder soltarse con esa destructora mano derecha... Ese puahora le hará frente a Birkie. Y neño que destruyó a Goyito Rico, a Young Herrera, a quien le propinó el primer K. O. que éste formidable doble campeón experimentó en su vida, a Raetzlaff, considerado imprescindible candidato al título más codiciado, cesita vencerlo sin género alguno de dudas. Lo necesita, porque pronto le llegará Paulino Uzcudum... Si perdiese, aunque podría pelear por el título de España, ya no tendría tanta gracia... Isidoro sabe todo esto y está listo, bien listo para ofrecer uno de los combates más emotivos que aquí se han presenciado.

Estamos seguros de que esta vez sucederá algo serio. Si Gastañaga logra vencer a su formidable contrincante y si le vence por la vía rápida, ese día o esa noche, será de fiesta nacional... He aquí lo que significa para nuestro mundo deportivo el boxer de más colorido de peso, completo... Tendrá aire para derrochar, tendrá fuerzas hercúleas, tendrá punch demoledor... Está completo y ahora esperaremos que llegue el anhelado día catorce para presenciar el combate más furioso que jamás se ha montado en nuestros rings... Luis Pargas ha realizado una obra magnífica...

UN PROBLEMA DIARIO

Hay tres hombres en bases y dos outs. El bateador produce un fly corto detrás de segunda que se convierte en hit, anotando dos hombres. El corredor de primera, sin embargo, se cae y no puede llegar a segunda, siendo out en tiro del center field a segunda. ¿Valen las carreras? ¿Qué debe apuntarse en esa jugada?

RESPUESTA

Las carreras anotadas no valen. El out de segunda es un out forzado y completa el tercero del inning. La caída del hombre de primera no solo anula las carreras, sino que quita un hit al bateador. El anotador oficial debe apuntar una vez al bate al hitter, una asistencia al center field y un out al short stop o al hombre que cubra segunda.

SUSCRIBASE Y ANUNCIESE EN EL «DIARIO DE LA MARINA»

COMENTARIOS DEPORTIVOS

Por "Lank" LEONARD

MAS CURIOSIDADES DEL GOLF

Cualquier jugador «amateur» de golf, como usted o yo, lector, se consideraría satisfecho con una media docena de greens ganados con un solo putt en una misma tarde.

Pues bien, Henry Marshall, jugando una tarde en California hace varios años, hizo veinte putts en una sola jugada al entrar al green, en dos vueltas a una cancha de 18 hoyos, sin tomar nunca más de dos jugadas en los otros. Tuvo por todo 52 putts en los 36 greens.

Virginia Wilson hizo cinco hoyos seguidos, cada uno en una jugada menos de «par» durante un match de campeonato en los Estados Unidos.

MacDonald Wilson hizo cinco hoyos seguidos, cada uno en una jugada menos de «par» durante un match de campeonato en los Estados Unidos.

MacDonald Smith, el golfer escocés, que según cuenta la fama, ha blandido un taco de golf desde la cuna, no hizo su primer hoyo en una jugada hasta después de cumplidos los 36 años de edad; durante los tres años siguientes hizo cuatro más. Ese primer tiro afortunado lo logró en la cancha Olímpica de San Francisco en 1926, en el tercer hoyo a una distancia de 220 yardas.

Dexter Cummings, entonces estudiante de la Universidad de Yale, ganó el campeonato intercolegial de los Estados Unidos en junio de 1923. En octubre del mismo año su hermana Edith, que había sido una simple espectadora durante el torneo, ganó el abierto femenino nacional.

El doctor Earl W. Wells se disponía a colocar un tiro corto en «El Potrero» Country Club de Los Angeles, California. Un aeroplano acababa ción vecino y pasó zumbando muy de arrancar de un campo de aviabajo un segundo después que el doctor acababa de disparar su proyectil. El doctor Wells, no volvió a ver su bola; había caído en la cabina del avión, y fué a perderse con éste en el horizonte. ¿Qué haría? ¿Perseguir el avión? No señores. Las reglas le permitían poner otra bola y ensayar el tiro de nuevo. Menos mal.

Dick Jones perdió un putt de un metro en su match contra Bobby Jones en el Amateur de los Estados Unidos en 1926. Por ese solo error de su contrario, Bobby, que más tarde conquistó el título no oficial de «emperador del golf», se escapó de ser eliminado desde el primer round de la competencia en que al fin salió vencedor. Los diarios de la época pusieron en sus títulos: «Ganó Jones —pero fué el otro Jones».

Por dos veces ganó el Club Chicago, ayer

Carleton y French dieron sendos triunfos al Chicago frente a los Braves de Boston

CHICAGO,, septiembre 9. (AP).—Apuntándose su media docena de victorias consecutivas los Cubs de Chicago vencieron esta tarde por partida doble al Boston Braves, 5 por 1 y 2 por 1, para situarse a un sólo juego de los campeones del San Luis que fueron a su vez batidos por el Filadelfia.

Después que Tex Carleton contuvo a los Braves en cuatro hits en el primer game, Narry French se portó a buena altura en el segundo silenciando completamente a sus adversarios llevando la decisión en un formidable duelo con Frankhouse.

BOSTON

	V.	C.	H.	O.	A.	E.
Urbanski, ss	4	0	1	1	0	1
Moore, rf	4	0	0	1	0	0
Berger, cf	4	0	0	4	0	0
hitney 2b	4	0	0	3	0	0
Fletcher, 1b	3	1	1	9	0	0
Mallón 3b	4	0	1	0	5	0
Mowry, lf	3	0	0	4	0	0
Spohrer, c	3	0	0	2	0	0
Brant, p	3	0	1	0	5	0
Totales	32	1	4	24	10	1

CHICAGO

	V.	C.	H.	O.	A.	E.
Galan, lf	2	0	0	0	0	0
Herman 2b	4	0	1	3	3	0
Lindstrom, cf	4	1	0	3	0	6
Hartnett, c	2	2	1	8	0	1
Damaree, rf	5	1	3	1	0	0
Cavarreta, 1b	4	1	2	6	0	1
Hack, 3b	3	0	0	3	0	0
Jurges, ss	0	0	2	3	3	0
Carleton, p	4	0	1	0	1	0
Totales	33	55	10	27	7	2

Anotación por entradas:
Boston . . . .000 010 000—1
Chicago . . . . ..000 311 00x—5

Empujadores: Fletcher, Demaree Cavarreta, Jurges, Carleton, Two base hit: Jurges. Home run: Fletcher. Sacrifices: Herman, Lindstrom, Quedados en bases: Boston 4, Chicago 12. Bases por bolas: Brant 6. Strike outs Brandt 2. Carleton 8. Wild: Brandt. Umpires: Rigler, Stark y Sears. Tiempo, 1h. 47.m.

Segundo juego:

BOSTON

	V.	C.	H.	O.	A.	E.
Urbanski, ss	4	0	1	3	3	0
Mallon, 3b	4	0	0	1	2	0
Moore, rf	4	0	2	3	0	1
Berger, cf	4	0	1	1	0	0
Whitney, 2b	4	0	1	0	3	0
Fletcker, 1b	4	0	1	12	1	0
Mowry, lf	3	0	0	4	0	0
Spohrer, c.	4	1	2	0	0	0
Frankhouse, p	3	0	1	0	4	0
Coscarart, x	1	0	0	0	0	0
Totales	35	1	9	24	13	1

x bateó por Frankhouse en el 9o.

CHICAGO

	V.	C.	H.	O.	A.	E.
Galan, lf	4	0	1	3	0	0
Herman, 2b	4	1	1	2	1	0
Lindstrom, cf	4	1	2	2	0	0
O.Dea, c	2	0	0	1	0	0
Demaree, rf	3	0	1	1	2	0
Cavarreta, 1b	3	0	0	10	3	0
Hack, 3b	2	0	0	3	4	1
Jurges, ss	3	0	0	3	3	0
French, p	3	0	0	2	2	0
Totales	28	2	5	27	15	1

Anotación por entradas:
Boston .. .. 000 010 000—1
Chicago .. .. 200 000 00x—2

Empujadores: Urbanski, Demaree, Cavarreta. Two base hit: Lindstrom. Sacrifice: Demaree. Double play: French, Jurges a Cavarreta: Quedado en bases: Boston 8, Chicago 6. Bases por bolas: Frankhouse 2, French 1 Dead ball: Frankhouse a Hach. Umpires: Stark, Sears y Rigler. Tiempo: 1h. 38 m.

Owen y Foxx, le dieron el triunfo al Club Detroit

El Detroit venció al team del Wáshington y mantuvo su ventaja de 8 games y medio

WASHINGTON, Septiembre 9 (AP) Después de haber conservado una ventaja en los primeros innings, los Senadores del Wáshington cayeron batidos en el final por los Tigres del Detroit que conservan así su ventaja de 8 juegos y medio sobre los New York Yankees. El juego solamente no llegó a su final, y fué suspendido por lluvia primero y luego por oscuridad.

El manager. Harris reclamó la suspensión por oscuridad en el séptimo, pero el umpire no lo estimó así y la prolongación del desafío dió oportunidad para el triunfo del Detroit.

Crowder fué reemplazado después del quinto cuando el Wáshington anotó cuatro carreras. Los Tigres metieron la carrera de la victoria por single de Fox y un doblete de Owens.

DETROIT

	V.	C.	H.	O.	A.	E
White, cf.	5	0	2	1	0	0
Cochrane, c.	5	0	1	3	0	1
Gehringer, 2b.	2	1	0	2	4	0
Greenberg, 1b.	5	0	3	12	1	0
Goslin, lf.	4	0	0	0	0	0
Foxx, rf.	4	1	1	0	0	0
Owen, 3b.	3	0	1	3	1	0
Clifton, s.	4	2	3	0	2	0
Crowder, p.	1	0	0	0	0	0
Hogsett, p.	1	0	0	0	1	0
Walker, x.	1	1	1	0	0	00
Totales	35	5	12	21	9	1

WASHINGTON

	V.	C.	H.	O.	A.	E
Kuhel, 1b.	4	1	2	12	1	0
Schulte, lf.	4	0	2	1	0	0
Myer, 2b.	4	1	1	0	3	1
Miles, rf.	4	0	1	1	0	0
Estalella, 3b.	3	0	0	0	3	0
Powell, cf.	2	0	0	2	0	0
Kress, ss.	3	1	1	1	2	0
Bolton, c.	3	1	1	2	0	0
Russell, p.	2	0	0	2	2	0
Pettit, p.	0	0	0	0	0	0
Bluege, p.	1	0	1	0	0	0
Totales	30	4	9	21	11	1

x Bateó por Russell en el7o.

Anotación por entradas:
Detroit .. .. 110 002 1—5
Wáshington .. .. .. 121 000 0—4
(Se suspendió por oscuridad.)

Empujadores: Greenberg; Myer; White (2); Miles; Cochrane; Owen. Two base hits: Schulte; Clifton; Kuhel; Greenberg; Myer; Cochrane; Owen. Stolen bases: Gehringer; Miles Double plays: Kuhel a Kress a Russell; Gehringer a Greenberg; Kress a Myer a Kuhel. Quedados en bases: Detroit 13; Wáshington 6. Base por bolas: Crowder 1; Russell 4. Strike outs: Crowder 1; Hogsett 1; Russell 1. Hits: a Crowder 7 en 5; Hogsett 2 en 2; Russell 12 en 7; Pettit 0 en 0. Gana Rogsett. Pierde Russell. Umpires: Summers, Marberry y McGowan. Tiempo: 1:55.

TOROS DE PAREDES EN EL STADIUN LA TROPICAL

Tal como hemos venido, diciendo el próximo jueves doce del presente jugarán en el Stadium Tropical, la novena de los Toros Paredes, un doble header con el team de la Policía en el primer turno y después jugarán con el Güira de Melena. Para estos encuentros existe un gran embullo, pues los fanáticos tendrán oportunidad de presenciar un par de juegos por el precio de uno. En la novena de la Policía hay muchas caras, que jugaron en los campeonatos de la Liga Nacional de Amateurs, representando al team de policía cuando estaba en la Unón.

Es probable que para fin de semana lleguen doce ejemplares a nuestro track

Dos son para Macías, dos para Urdaneta, una para Lam, uno para el Dr. Crespo, uno para el Aevos y cinco para F. Castro. Debe repetirse la última carrera del pasado domingo

Doce caballos nuevos deben llegar próximamente a Oriental Park. De esos doce que saldrán probablemente de Baltimore mañan miércoles, dos son para Macías, dos para Urdaneta, uno para Lam, uno para el Aevos Stable, uno para el doctor Crespo y cinco para el señor Castro.

Inyección admirable que servirá para amenizar mejor los programas futuros y para satisfacer mejor la afición que cada día clama por mayores incentivos y por competencias más variadas.

Un ejemplo de lo que valen los caballos nuevos lo tenemos en el resultado de las carreras del domingo. Cinco de las carreras de ese día fueron ganadas por pur sangs de los que vinieron por primera vez este año a nuestro track. Inspector, Gift Contour, Tom Jack r., True Sentiment y Wabun fueron esos cinco ejemplares, nuevos para la afición este año.

Por cierto que se ha probado una vez más lo que hemos dicho en distintas ocasiones: que True Sentiment es un fenómeno cada vez que corre con un jinete de alguna consideración. Y que si Montalvo hubiera utilizado siempre jinetes de los que acostumbran a ganar con frecuencia, el hijo de Rustie tendría cuatro o cinco victorias más en este mitin.

TERESO Y CONTINO

Tereso Sánchez y J. Contino fueron los mayores ganadores de carreras en las dos últimas fiestas. Cada uno de dichos jinetes obtuvo tres victorias mientras Hidalgo y Chichi Moore se apuntaban dos por barba. Los que ganaron una vez fueron: J. González, M. Martínez, J. Claege, Orlando Hernández, Lara y Alberto Fernández.

DEBE REPETIRSE

La última carrera del domingo debe repetirse en breve. Hay deseos de ver a Observe en acción nuevamente. Se dice que le hizo falta que la amarraran la lengua para poder hacer su mejor esfuerzo y como no pudo lograrse eso, la potranca no pudo tampoco correr como acostumbra.

Por otra parte, Canobie Lake debe mejorar y puede ser un factor de consideación en próxima salida. Igualmente Blue Bubble ha probado su capacidad para competir dignamente en ese grupo y en cuanto a Wabun no hay que decir nada después de su carrera de aquel día.

Kindred Spirit es otro de los que mejoró y sería bueno ver cómo actúa otra vez contra esos contrarios con un buen jinete en el lomo. Este animal es otro de los que, como True Sentiment, ha sido objeto de distintas montas defectuosas.

MANO FUERTE

Hubo el domingo distintas maniobras ilegales llevadas a cabo por algunos jockeys que estuvieron a punto de causar desgracias. Y en las de menor importancia quedaron fuera de competencia ejemplares que tenían chance de victoria.

Los stewards actuaron con mano fuerte en algunas ocasiones, pero les instamos a seguir haciéndolo con mayor severidad en los casos semejantes o en otros en que se corre con indiferencia, que casi es peor que intentar ganar estorbando a otros caballos, o pesar del peligro que ello entraña.

En unos casos como en otros se salvaguardan los intereses del público, que es siempre al que hay que defender, porque es el que sostiene el espectáculo.

Lea AVANCE todas las tardes. Dirigido por José I. Rivero.

Cayeron ayer al sótano los A's de Connie Mack

El San Luis ganó y el team de Filadelfia sufre su décima segunda derrota consecutiva

FILADELFIA, septiembre 9 (AP). El San Luis Browns envió hoy a los Atléticos al sótano de la Liga Americana al derrotarlos con score de 5 por 1. Este ha sido el décimo segundo fracaso del team de Connie Mack de manera consecutiva. Earl Caldwell, pitcher derecho del San Antonio, de la Liga de Texas, redujo a siete hits el ataque de los Atléticos.

SAN LUIS

	V.	C.	H.	O.	A.	E.
Lary ss.	3	1	1	2	3	1
Burns, 1b	3	0	1	15	0	0
Solters, lf	5	1	1	1	0	0
Coleman, rf	4	0	1	1	0	0
Mazzeri, rf	0	0	0	1	0	0
Hewsley, c	4	1	2	0	1	1
Clift, 3b	3	1	2	1	6	1
West cf	5	1	2	4	0	0
Carey, 2b	4	0	0	2	3	0
Caldwell, p.	4	0	1	0	1	0
Totales	35	5	11	27	14	3

FILADELFIA

	V.	C.	H.	O.	A.	E.
Finney, rf.	4	0	0	3	1	0
Cramer, cf	4	0	1	3	0	0
Johson, lf	4	0	0	1	0	0
Foxx, 1b	4	0	1	11	2	0
Higgins, 3b	4	0	1	1	3	1
Mcnair, ss.	4	0	2	1	5	0
Warstler, 2b	4	0	0	3	2	0
Berry, c	3	1	1	2	2	0
Ferrazzi p.	0	0	0	1	1	0
Peerson x	0	0	0	0	0	0
Lieber, p	2	0	1	1	1	0
Totales	33	1	7	27	17	1

x corrió por Ferrazzi en el 3o

St. Louis. . . . .012 000 020—5
Filadelfia . . . . . . .001 000 000—1

Anotación porentradas.

Empujadores: Carey, Solters, West, Two base hits: West 2 Solters, Three base hits: Coleman, Home runs: Clif. Sacrifices: Burns, Double plays, Lary, Carey a Burns; Warstler a Foxx; Finney a Berry; ;;Lieber, Berry a Foxx Quedados en bases: San Luis 9, Filadelfia 6. Base por bolas: Caldwell 1, a Ferrazzi 2, a lieber 3. Hits a Ferrazzi 3 en 3 innings, Lieber 8 en. Strike outs a Lieber 1. Pierde: Ferrazi. Umpires: Donnelly, Quinn y Owens. Tiempo 1h. 42m.

TOPICOS FUTBOLISTICOS

Por PETER

—Un partido por el eje.
—Hay que tener control.
—Comentarios sin malicia

Se formó la choricera.

Y todo en un partido amistoso.

Los muchachos han puesto el grito en el cielo, y se han extrañado de que esas cosas acontezcan en un encuentro que tiene el carácter de amistoso. Pero la verdad es que en esos partidos sin importancia, es donde precisamente tienen que suceder esas escenas.

El Campeonato ha terminado y no hay en perspectiva nada más que el primer torneo por la Copa «La Cotorra», de Claudio Conde, en el que comenzará a jugar el team de los tigres del Deportivo Hispano América. Y ahora los clubs y los jugadores, sobre todo, no tienen tanto cuidado de guardar la disciplina debida.

Mientras se está jugando el Campeonato los directivos tienen el buen cuidado de aleccionar a sus jugadores y mucho más, cuando el team tiene probabilidades de ganar el primer puesto. Pero cuando se va a jugar un match amistoso, no sucede eso. Al jugador lo mismo le da jugar como no hacerlo.

Es ese un detalle que se nos había olvidado aunar a los otros muchos que aportamos en su oportunidad para que nuestros hombres, que tienen la sartén por el mango en los asuntos balompédicos, descansaran una temporadita todos los años, después de jugarse el Campeonato.

Toda persona, por muy pocos años que tenga, y vista un uniforme, lo primero que necesita es control.

Si no lo tiene, no debe ir a los campos de futbol vestido de policía, y mucho menos, con revólver.

Que se aplique el cuento el jugador que se mete a policía, o vice versa.

El Athletic Foot Ball Club ha causado baja en la Federación de Futbol de la Habana. Y como la baja ha surgido así tan de repente, nos imaginamos que algo ha acontecido. ¿Podría informar la Federación que fué lo que motivó la baja de los Campeones de la Segunda Categoría? ¿Nos podrían informar los dirigentes del Athletic?

Nunca hay motivo para mandar a retirar un equipo del campo de juego, aun cuando a todas luces se cometa una injusticia muy grande.

Cuando hay un caso de esos en que se abandona el campo de la lucha, el que paga las consecuencias es la sociedad.

Téngalo en cuenta, pues, quien parece no lo sabe.

Los encuentros entre equipos rivales, hay que saberlos arbitrar.

La primera condición que hay que tener para sobrellevarlos por el terreno que conduce al éxito, es el de saber apretar la mano desde el comienzo del match.

En esos partidos, por lo mismo que hay siempre rivalidad entre los jugadores y entre los aficionados, es difícil, de no se necesita más que la chispa para que produzca la conflagración, Y es el referee el que tiene que procurar, por medio de una actuación enérgica, que esa chispa no se produzca, y si se descuida, está perdido.

Esta noche tendremos junta ordinaria en el Comité Directivo de la Federación de Futbol de la Habana, y como hubo cámara húngara el domingo pasado en el Campo Cerveza Polar, la sesión debe estar animada.

Ojalá que no caiga toda la culpa sobre el árbitro.

Verdad es que pudiera responsabilizarse indirectamente de todo lo sucedido, ya que le faltó energía cuando hacía falta, pero aún en esa hipótesis, hay que castigar también a los indisciplinados.

Y son indisciplinados todos los que confunden, de una manera o de otra, el field con ün ring de boxeo.

Dicen que no hay mal que por bien no venga.

En todas esas escenas tan antideportivas que hubo en el Campo Cerveza Polar, la que más agradó a las personas conscientes, fué el botellazo que se lanzó a la cancha por algún desalmado con intenciones de un miura.

Y decimos que fué lo que más agradó... porque al autor lo pillaron y tendrá que responder de su acto ante la autoridad correccional.

Hay muchos aficionados que lamentan ahora no haber concurrido al programa balompédico del domingo. Si se imaginan que iba a haber tángana, de seguro que hubieran dejado la playa y otros espectáculos para mejor ocasión.

El espectador es así. Le gusta siempre las escenas violentas. La mayor parte de los que van a los toros, no van realmente por aplaudir el arte de Cúchares, van en la esperanza de ver al toro como ensarta al torero; y los que gustan de ir a las competencias de automóviles no lo hacen para ver quién corre más, sino con el propósito de ver las volteretas de una máquina antes de lanzar a su piloto.

La humanidad es muy mala.

En Santiago de Cuba y en Camagüey se han quedado al parecer medios después de la performance que tuvieron en la Habana los Diablos Rojos y los chicos del Havana Club.

¿Qué pasa? ¿No hay espíritu de combatividad? Ahora es cuando se impone que tomen más en serio el deporte y se preparen para nuevas competencias. Que no se diga, hombre!

ESTADO DE LOS CLUBS DE LA LIGA SOCIAL

El estado de los club del campeonato de base ball de la Liga Social de Amateurs de Cuba, incluyendo el resultado de los últimos juegos y teniendo en cuenta la anulación del juego San Antonio, y Escuela de Comercio, el día primero de septiembre es el qu esigue

Clubs	J.	G.	P.	E.	Ave
San Antonio	22	13	8	1	[illegible]
A. Republicana	22	11	8	3	[illegible]
H. Electric	25	13	10	2	[illegible]
E. de Comercio	23	12	10	1	[illegible]
ADC	23	7	13	3	[illegible]
O. Aliados	25	8	14	2	[illegible]
Totales		64	64	12	

El sábado catorce Acción Republicana y ADC.

Después San Antonio y E. de Comercio.

El domingo Acción y E. de Comercio. Después O. Aliados y Havana Electric

En San Antonio el team local con el ADC.

LOS SEIS DE LA FAMA

	J.	V.	C.	H.	Ave.
Vaughan, Prts.	122	447	102	179	[illegible]
Medwick, Cards.	133	548	116	208	[illegible]
Vosmik, Indians.	132	546	74	192	[illegible]
Hartnett, Cubs	102	360	55	123	[illegible]
Myer, Senators.	131	539	96	194	[illegible]
Greenberg, Tgrs.	132	541	108	184	[illegible]

M.E.C.D. 2016

Esperan que Joe Louis le gane a Max Baer por knock-out en menos de siete rounds

ROBERTO ESTALELLA ACTUO AYER CON LOS SENADORES DEL WASHINGTON, EN LA TERCERA BASE

SPORTS — DIARIO DE LA MARINA — SPORTS

AÑO CIII — LA HABANA, MARTES, 10 DE SEPTIEMBRE DE 1935 — PAGINA QUINCE

Amateur Aces

—El schedule de base ball.
—Ocho clubs al basket Jr.
—Chichí Córdoba es feliz.

(Por REX)

La modificación del schedule de la Liga Nacional es algo que será acometido inmediatamente, según los informes todos ...Se darán doubles headers sábado y domingo sin suprimir el juego alterno de los domingos en Hersshey... De esta manera se ahorra tiempo precioso y no ha de llevarse el Campeonato hasta las pascuas casi... Es indudable que la jornada de este circuito se toma de interés por días y vemos como el Hershey ya no es tan invencible y cómo necesitará apurarse ahora para impedir que se le acance... Hay que tener en cuenta también que a los azucareros les falta todavía un tramo largo por andar y que tienen juegos señalados de importancia frente a rivales que pueden ocasionarles muy serios disgustos.. El Hershey y su pitching tendrá que depender ahora enteramente de Manolo Fortes, que ya ha sido trabajado de verdad en la temporada y necesitará de una verdadera cooperación de sus compañeros para mantener la posición de leader... Felo Suárez que ayudaba mucho a Fortes ha dejado de pertenecer al Hershey según los informes que tenemos y no puede negarse que el prometedor pitcher olímpico resultaba también un factor importante en los éxitos del Club cuyo uniforme vistió hasta ayer... El Cubaneleco sigue en su ascenso y con el Fortuna está ocupando el tercer puesta del circuito después de haberse visto topando con el sótano... Además se nos dice que de aumentar sus posibilidades en la temporada es probable que salgan a reportar dos positivos valores del base ball que reservaban hasta el año próximo... El Fortuna ha tomado un buen descanso y después de su triunfo con el Hershey ha de salir en condiciones de no dejarse arrebatar una sola pulgada de terreno... Nick Pons nos ha dicho que Adrián Zabala irá con más frecuencia al box y esto no deja de ser una noticia desalentadora para sus adversarios aunque muy grata para los que sienten por sus colores.

Al final de semana, el sábado, se tendrá la mejor fiesta del año en el Club Fortuna... Dos magníficas orquestas han sido contratadas y es tal el embullo, el número de invitaciones que se han solicitado y el interés de socios y no socios que estamos por decir que este evento social ha de constituir un positivo acontecimiento... Nadie debe faltar al Fortuna el sábado y nadie faltará.

Parece que la temporada junior de basket ball de la Unión Atlética ha de resultar una de las mejores de las celebradas en Cuba hasta el presente... Se conocían de seis Clubs pero en las últimas horas nos llega la noticia de otro más como seguro y un octavo como casi probable... Es el Havana Yacht Club el seguro y el San Carlos el probable ...Si todo sale bien, el número de competidores en la zona de la Habana será así:

1—Fortuna.
2—Hispano.
3—Teléfonos.
4—Cubaneleco.
5—Atlético de Cuba.
6—Vedado Tennis Club
7—Havana Yacht Club
8—San Carlos

Una reunión de ocho teams que obligará a unas eliminaciones y más tarde a una serie final entre los cuatro primeros... Lipi Berciartu que es el presidente de la Federación Nacional, nos ha dicho que tiene el propósito de hacer una temporada animada de interés y que a ese efecto va a aconsejar que se juegue todos los días en las eliminaciones y que los averages de esta primera etapa sean válidos para los finales ...Además asegura que todos los floors serán tomados en consideración... Se sabe que el Vedado, el Atlético, el San Carlos y el Hispano presentarán su home-Club... Estos últimos han de señalar el Deportivo Asturias que puede ser su lugar de entrenamiento.

El Hispano va a comenzar mañana su período de entrenamiento ...Los juniors ya tienen el aviso del coach Manolo Zapico para que todos reporten al floor del Club Teléfonos que ha sido señalado como lugar de reunión por gentileza de la directiva de ese Club... También el Vedado quiere romper el fuego desde ahora y prepara su team en el floor de la Sulle esperando que el suyo quede terminado a la mayor brevedad... El Cubaneleco, según Héctor Muñoz, estará pronto activo...El Atlético no se duerme y el Havana Yacht Club, bajo la batuta experta de Manolo Díaz, no será de los últimos en salir a prueba... Mario González es el coach oficial del Cubaneleco y Héctor Muñoz funge como auxiliar de campo.... Por lo menos se dijo en la primera reunión del Comité de Reglas celebrado los viernes en los salones del Club Deportivo de la Habana... Fueron algunos que hacían falta a la comida sesión del Comité de Reglas y entre ellos Mario J. Díaz y Everardo Bericiartu que nos dicen que no recibieron notificación oficial para ello ...Tampoco Gustavo Lancis, miembro del Comité pudo ir asegurándose que no lo hizo por la falta de un buen paraguas aunque su intención era muy buena.... El ...mes entrante será la próxima reunión de este organismo en el floor del Club San Carlos... Será una sesión-experimento.

Chichí Córdoba está gozoso, se siente feliz porque reunió el domingo por la mañana al Club Yara, y porque salió triunfante en la exhibición celebrada a puertas abiertas en el Víbora Park... El team del Yara está casi totalmente renovado; son pocos los que asistieron al game que formaron en el team que ha dejado de pertenecer al circuito social... Es bueno que los atletas que pertenecen a la Unión Atlética sepan que aunque el fuero sea a puertas abiertas necesitan el permiso para la exhibición de lo contrario se exponen a ser castigados... Los peloteros «ya» siguen asediados por los Clubs que optan en el base ball o que quieren ir al basket... Hay atletas para los dos eventos entre estos muchachos y es por eso el interés tan grande que se observa por conseguirlos.. ¿A dónde irán en definitiva? es algo que todavía no se sabe a ciencia cierta aunque hay dos o tres que están a punto de decir la última palabra.

No se fué el San Antonio pero ¿se irá el «Regla»?.. Nos parece que no...Los reglanos no saben en manera alguna alejarse de la justa de base ball por un fallo que estimen injusto, hay otras vías legales y no es necesario privar a sus atletas de seguir compitiendo en la temporada conservando como conserva un hermosísimo chance.... Ahora más que nunca luce superior la oportunidad del Regla ante los fallos repetidos del Hershey... La Liga Social celebrará esta semana una reunión de su Comisión de Basket ball para hablar del campeonato junior... ¿Cuántos equipos van?... Es necesario esperar la primera gestión de sus comisionados para informar luego... La justa juvenil ha de surtir a los sociales como surtirá también a los unionistas...

Esta noche, gran función en el "Frontón Jai-Alai", jugando buenas parejas

Se batirá el cobre de lo lindo en el partido estelar. La concurrencia es más grande cada día, en el Viejo Frontón. Buenos los pagos de anoche

Esquivel y Alvarez, jugando mucho vencieron en el partido de apertura anoche en el Jai Alai, a Paco Menor y a Mir.

Tanto Esquivel como Alvarez, jugaron consistentemente y de esa manera pudieron vencer, porque Paco traía el saque endemoniado. Era un problema para Alvarez cada vez que Paco «chico» iba a sacar.

En 24 se quedaron los que perdieron.

Laprimera quiniela se la llevó Alvarez.

En el segundo partido jugaron Creus y La Paz contra Vallejo menor y Salazar.

No se fué de calle este partido, pero resultó lo mismo siempre estuvieron arriba Vallejo y Salazar, cuatro o cinco tantos, para dejar en 25 a Creus y Salazar.

Tapón jugó mucho con bastante seguridad

ANOCHE

PRIMER PARTIDO

Esquivel y Alvarez, blancos . 30
Paco menor y Mir, azules . . 24

PRIMERA QUINIELA

1.—Paco menor . . .	4	$ 6.50
2.—Alvarez	6	4.02
3.—Mir	4	4.12
4.—Morales	1	3.93
5.—Santos	1	10.51
6.—Esquivel	4	5.15

4 02

SEGUNDO PARTIDO

Creus y La Paz, blancos . . 25
Vallejo menor y Salazar, azules 30

SEGUNDA QUINIELA

1.—La Paz	5	$ 9.84
2.—Goyo	6	5.50
3.—Vallejo menor . . .	0	7.19
4.—Salazar	4	5.19
5.—Creus	0	4.45
6.—Paco	2	2.96

5.50

ESTA NOCHE
(A LAS 8 Y MEDIA)

PRIMER PARTIDO, A 25 TANTOS: Faura y Solá, blancos, contra Ochoa menor y Vales, azules. A sacar los primeros del cuadro 9 y medio y los segundos del cuadro 10, con ocho pelotas finas.

PRIMERA QUINIELA, A 6 TANTOS: Solá, Ochoa menor, Vales, Aguiar, Gayarre y Paco menor.

SEGUNDO PARTIDO, A 30 TANTOS: Hermanos Vallejo, blancos, contra Mina y Paco, azules. A sacar, ambos, del cuadro 9 y medio, con ocho pelotas finas.

SEGUNDA QUINIELA, A 6 TANTOS: Iturrino, Millán, Morales, Santos, Goyo y Esquivel.

TERCER PARTIDO, A 30 TANTOS: Morales y Santos, blancos, contra Millán y Goyo, azules. A sacar los primeros del cuadro 10 y los segundos del cuadro 9 y medio, con ocho pelotas finas.

Valenzuela y Betancourt en interesante lucha con los Montes en "H.-Madrid"

Será un estelar de gran emoción. Pascau se medirá con Sarmiento en el último partido. Cubota contra Barrios en el primer partido

Betancourt está hecho un coloso. Ya lo hemos dicho en otras ocasiones y los fanáticos lo saben bien. Lo han visto jugar contra Labat menor el pasado sábado, lo han visto triunfar y lo que es más, lo han visto lucir a enorme altura.

Pelotari pundonoroso, enamorado de su profesión, está en ascenso pleno y cuando un pelotari está así no se sabe hasta dónde llegará, aunque nosotros sabemos que ha subido para quedarse entre las estrellas. Ello representa un aliciente más para los asiduos concurrentes a la Bombonera, para los que cada día visitan el gran frontón de Belascoaín y Sitios.

Hoy tenemos a Betancourt en cancha nuevamente. Va con Valenzuela a un partido recio, porque tendrá en su contra a los hermanos Montes, que constituyen hoy en día dos de los mejores atletas de ese cuadro. El menor con un látigo aterrador y un saque magnífico, y el mayor con una defensa extraordinaria y zaguero que luce bien siempre contra el Cacharro, que es mucho decir.

De modo que habrá partido grande, colosal, estupendo, a segunda hora esta noche.

Pero no solamente será ése un partido de arrastre. También el primero y el último merecen la atención de los fanáticos. Barrios y Cubota en un partido inicial resultan cosa seria y un combate entre Pascau y Azpeitia contra Sarmiento y Labat mayor resulta un magnífico final de fiesta.

HABANA-MADRID

Programa de la función de esta noche, que comenzará a las 8.30.

Primer partido, a 25 tanos: Salvador y Barrios, blancos, contra Girón y Cubota, azules. A sacar ambos del 14 y medio.

Primera quiniela, a seis tantos: Salvador, Barrios, Girón, Cubota, Torres y Valenzuela.

Segundo partido, a 30 tantos: Valenzuela y Betancourt, blancos, contra Hermanos Montes, azules. A sacar ambos del 14 y medio.

Segunda quiniela, a seis tantos: Betancourt, Montes menor, Pascau, Azpeitia, Sarmiento y Labat mayor.

Tercer partido, a 30 tantos: Pascau y Azpeitia, blancos, contra Sarmiento y Labat mayor, azules. A sacar los primeros del 14 y los segundos del 14 y medio.

FIGURAS MUNDIALES

GENE TUNNEY

Gene Tunney, figura en el Social Register, (catálogo de la alta sociedad neoyorkina) dicta conferencias sobre Shakespeare en Yale, y departe sobre ciencias y filosofía con los doctos de todos los continentes.

Es el mismo que arrebató a Dempsey el campeonato mundial, que nació en mayo de 1898 en un modesto barrio de Greenwich Village (el Montmartre de Nueva York) y después de ganar fama en las peleas callejeras se inició a los 17 años en los rings de aficionados.

Tunney estuvo a punto de ser sacerdote. Estaba preparándose para entrar en un colegio de teología, cuando la guerra dió con él en el Cuerpo de Marinería de Desembarco y en los campos de Francia. Allí empezó también su carrera pugilística. Tunney ganó el campeonato del Ejército Expedicionario en Francia, venciendo a Bob Martín. Cuando regresó a los Estados Unidos creyó que su título de pugilista ganado en los campos de batalla le iba a abrir las puertas de la fortuna. No fué así. Los profesionales no creían mucho en ese título ganado en las trincheras. Durante años llevó una vida de esfuerzo y de pobreza sin poder abrirse camino. Hasta que derrotando a Levinsky ganó en 1922 el campeonato medio pesado.

De ahí partió su notable carrera a la fama y a la fortuna. El knock out a Tom Gibbons y el triunfo resonante sobre George Carpentier, le colocaron en la primera fila del boxeo mundial. Había por entonces otro boxeador negro a quien el público llamaba como hoy a Louis, «la pantera negra»; esta pantera se interpuso por largo tiempo en la carrera de Tunney. James Farley, que era entonces Presidente de la Comisión de Box de Nueva York (ahora Ministro de Correos) insistió en que Dempsey debería pelear con el negro Wills antes de dar un chance a Tunney. Finalmente, la presión de la opinión pública disuadió al porfiado Mr. Farley, y bajo la mano diestra de Tex Richard se efectuó el memorable encuentro del Estadio de Filadelfia, donde 125,000 aficionados que habían apostado 1 a 8 a Dempsey, vieron pasar a Tunney la corona. Nunca el record de $2.000.000 de entrada de taquilla de esa pelea se había visto antes. Tunney desarmó completamente a la «bestia feroz» de Dempsey, pero no por eso derribó al «tigre» de su trono de popularidad. Tunney ha resultado siempre demasiado técnico y demasiado caballero para el gran público. Tex Richard arregló la revancha en septiembre de 1927 en Soldiers Field de Chicago, donde Tunney retuvo el campeonato mundial y convenció por fin al público de que era uno de los más grandes boxeadores que se han conocido. Soldiers Field anotó el record de todos los tiempos: $2.800,000 de entrada.

Se le vió después reducir a papilla al «Hombre roca» como era apodado el campeón de Nueva Zelandia, Tom Heeney y seis días más tarde reunía a los periodistas en un lunch en que anunció que se retiraba del ring.

Por segunda vez en la serie, los Cardenales salieron vencidos por el Filadelfia, con score de 4 x 3

Curt Davis se presentó en gran día y por esta derrota de los Pájaros Rojos el Chicago está ya un juego del primer lugar y los Gigantes a tres

SAN LUIS, septiembre 9. (AP)—El manager Frank Frisck nada pudo hacer hoy a la ofensiva en su fiesta natalicia, 37 años cumplió Frisch y en este día señalado vió caer a su team frente a los players de Filadelfia, 4x3.

La derrota de los Pájaros Rojos reduce su margen a un solo juego sobre el Chicago Cub que ganó dos veces en el día frente a los Braves de Boston. Los New York Gigantes permanecieron sin jugar por lluvia y ganaron medio juego encontrándose ahora a tres del primer puesto.

Los Phillis anotaron tres veces a su ex compañero Phil Collins en el quinto y consolidaron su carrera decisiva frente a Ed Heusser en el octavo por un single de Chiozza, sacrifice de Watkins y otro sencillo de Allen.

Curt Davis contuvo a los Cardenales en siete hits y permitió las carreras entres actos distintos. Medwick empujó dos de las tres anotaciones de su team. Los Phillis consolidaron un bonito rally de tres anotaciones por single del manager Wilson, doblete del mexicano Gómez, doble de Allen y sencillo de Chiozza.

Los Cardenales perdieron una buena oportunidad de anotar en el segundo inning cuando Jim Collins y Delancey pegaron de hits sin ningún out. Frisch recibió un bouquet de flores de sus players con ocasión de su fiesta natalicia antes de comenzar el juego.

FILADELFIA

	V.	C.	H.	O.	A.	E.
Allen, cf	4	1	1	5	1	0
Chiozza, 2b	3	1	2	1	2	0
Watkins, lf	3	0	1	3	0	0
W. Moore, rf	4	0	2	1	0	0
Camilli, 1b	4	0	0	7	1	0
Vergez, 3b	4	0	0	2	1	0
Wilson, c	3	1	2	7	0	0
Gómez, ss	4	0	1	0	2	1
C Davis, p	2	1	0	1	2	0
Totales	31	4	9	27	9	1

SAN LUIS

	V.	C.	H.	O.	A.	E.
Martín, 3b	4	1	1	3	0	0
Rothrock rf	4	1	1	1	0	0
Frisch, 2b	4	0	0	4	4	0
J. Collins, 1b . . .	3	1	1	8	0	0
Delancey, c	4	0	2	2	1	0
T. Moore, cf	4	0	0	3	0	0
Durocher, ss	4	0	0	2	5	0
J. Collins, p	1	0	0	0	0	0
Heusser, p	1	0	0	0	2	0
Orsatti, x	1	0	0	0	0	0
Totales	34	3	7	27	13	0

x bateó por P. Collins en el 5o.

Anotación por entradas:

Filadelfia	000 030 010—4
San Louis	000 101 010—3

Empujadores: Delancey, Medwick 2 Gómez, Chiozza 2, J. Moore. Two base hits: Gómez, Allen, Rothrock, Medwick. Three base hits: Delancey Sacrifice: Watkins. Double plays: Allen a Wilson; Frich a Durocher, a J. Collins; Heusser a Frich a J. Collins Quedados en bases: Filadelfia 4, San Luis 55. Bases por bolas: C. Davis 1, P. Collins 2, Reusser 1. Strike outs: C. Davis 4, P. Collins 1 Hits a P. Collins 6 en 5 innings; Heusser 3 en 4. Pierde. P. Collins. Umpires: Moran, Pinelli y Pfirman. Tiempo: 1 h. 48m.

Sothoron cree que Torres es buen prospecto

El batting average del cubano es de .341 siendo el mejor que se registra en el Milwaukee

MILWAUKEE, septiembre 9. (AP). Gilberto Torres, el joven cubano de 20 años de edad, es el leader de los bateadores del Milwaukee desde que fué convertido de pitcher en primera base.

Utilizado en la inicial del team Torres ha registrado magníficas demostraciones tanto al field como al bate elevando su average a .341. En 41 veces al bat ha conectado 14 hits incluyéndose tres tubeyes con cuatro carreras impulsadas. Aunque el joven player no ha alcanzado un gran éxito como pitcher el manager Allan Sothoron del Club Milwaukee de la Asociación Americana tiene gran confianza en desarrollarlo como un hombre valiosísimo para el base ball. Entra en sus planes ofrecerle una nueva contrata para el año próximo.

«Torres es un verdadero fanático del juego», dijo Sothoron y «es uno de los más esforzados players que posee. En el box ha probado poseer curvas y buen cambio de velocidad, pero su bola rápida no ha sido todó la efectiva para los sluggers de la Asociación».

Sothoron cree, sin embargo, que Torres ha de progresar mucho tan pronto como gane de peso. Cuando reportó al team pesaba 20 libras menos de las que se necesitan para hacer algo, dijo finalmente el manager. En ocho juegos como pitcher tiene dos triunfos y seis derrotas y ha sido utilizado también como relevo en varias ocasiones.

Se reúne la Liga Nacional mañana en la U. Atlética

Van a tratar de modificar el schedule para hacer más corto el evento de base ball

Mañana se va a celebrar una importante junta de la Liga Nacional en el local de la Unión Atlética de Amateurs de Cuba para tratar del shedule del campeonato de base ball Es probable que a partir de esta semana, si los delegados aprueban la sugestión se jueguen double headers todos los sábados y domingos en el Vedado alternándose un game en Hershey. En estas condiciones el campeonato llegará a su fin rápidamente y se evitará así una demora innecesaria

Según el último shedule los juegos que están señalados para el cartel próximo son:

Domingo: Atlético vs, Fortuna
Vedado vs. Regla

Y en Hershey jugará el Cubaneleco tocándole descansar al Teléfonos. Pero esta cartelera está sujeta a lo que acuerde la reunión de delegados que va a celebrarse hoy como ya dijimos

Después de los juegos celebrados el sábado y domingo el estado de los Clubs es así:

	J.	G.	P.	E.	Ave.
Hershey	18	13	5	0	722
Regla	18	10	8	0	556
Fortuna	18	9	9	0	500
Cubaneleco	18	9	9	0	500
Teléfonos	18	8	10	0	444
Atlético	18	7	10	1	419
Vedado	18	7	11	0	389

DOS GAMES DE BASKET SE OFRECERAN ESTA NOCHE EN EL CLUB D. ASTURIAS

Esta noche se ofrecerán dos juegos de basket ball en el floor del Asturias en opción al Campeonato juvenil.

El cartel oficial de hoy es el siguiente:

1.—E. P. de Guanabacoa vs. Bejucal.
2.—Cuba Nueva vs. Dependientes.

Se comienza a las nueve en punto.

Helen Jacobs y Mrs. Fayban van a los finales en el torneo de tennis de F. Hills

FOREST HILLS, septiembre 9. (AP).—Una suspensión hasta mañana evitó que Bitsy Grant eliminara del torneo a Don Budge, uno de los favoritos del Campeonato nacional. Cuando se ordenó el cese de las hostilidades el score se encontraba en estas conficiones, favorables a Grant: 6x4, 6x4 y 2x1.

Con anterioridad, Helen Jacobs eliminó a Phillis Mulford, 6x4 y 6x3 y Mrs. Fayban a Kay Stammers, 9x7 y 7x5. Las ganadoras de hoy se verán en los finales. Wood venció a Mangin, 3x6, 6x1, 6x1 y 6x2 para caer en el penúltimo round. Los semifinales masculinos y los finales femeninos se jugarán el miércoles.

FREDDIE MILLER OBTUVO UN NUEVO TRIUNFO ANOCHE EN PITTSBURGH VS. ZIVIC

PITTSBURGH, septiembre 9. (AP). Freddie Miller, campeón feather del mundo, recibió la decisión unánime de los jueces en la pelea a diez rounds que celebró esta noche frente a Eddie Zivic, de Pittsburgh que lo superó en peso y alcance. Zivic pesó 132 libras y Miller 127 3|4.

JONRONEROS

Clift, Browns	1
Selkirk, Yankees	1
Saltzgaver, Yankees	1
Fletcher, Braves	1
LOS LEADERS	
Greenberg, Tigers	34
Berger, Braves	31
Foxx, Athletics	21
Ott, Giants	29
Gehrig, Yankees	28
TOTAL AMBAS LIGAS	
Nacional	601
Americana	598
Totales	1199

Lea AVANCE todas las tardes.
Dirigido por José I. Rivero.

EL CULTO DE LAS ESTRELLAS

El culto astral existió en otros tiempos en Egipto y Grecia, floreció entre los aborígenes de Norteamérica, Perú, India y Australia y ha dejado rastro en las creencias de los esquimales. ★ Cada estrella indica que el aceite correspondiente posee la cualidad marcada. Todas las cualidades son esenciales.

Una nueva fe en los lubricantes, fundada en hechos ciertos

COMO los hombres de la antigüedad, aunque en sentido distinto, los automovilistas de hoy en día comienzan a tener fe en las estrellas: se van convenciendo de que la clave del problema de la lubricación está en la tabla comparativa adjunta.

Estúdiela usted un instante y fíjese en cómo elimina toda incertidumbre. A la izquierda figuran las cinco cualidades que los expertos consideran indispensables. En la parte superior se enumeran los tres grupos principales de lubricantes. Dondequiera que aparece una estrella, el aceite indicado posee la cualidad indicada.

La consecuencia es obvia. Si escoge usted un aceite de cualquiera de los dos primeros grupos, se tendrá que conformar con dos o, a lo más, tres de las cinco propiedades fundamentales. Pero ¿por qué conformarse cuando puede obtener las *cinco* completas con Essolube . . que no cuesta más que los mejores aceites de tipo antiguo?

Actualmente, ya no precisa ser ni ingeniero ni comprador sagaz de lubricante: si se tiene presente esta tabla comparativa y se compra de acuerdo con sus indicaciones, no habrá equivocación posible.

Le CONVIENE usar
Essolube
MARCA REGISTRADA
EL AS DE LOS ACEITES
STANDARD OIL COMPANY OF CUBA

Dempsey cree que Max Baer debe ganar sin mucha dificultad el bout del día 24 a J. Louis

El gran bout de Max Baer y Joe Louis será el 24

Si Louis puede resistir tanto como pega nadie podrá contenerle y será el próximo campeón mundial

(Especial al DIARIO DE LA MARINA)

NEW YORK, septiembre 9. (AP).—Según los planes que tienen trazados Joe Louis y su apoderado Jack Blackburn, Maxie Baer será noqueado en menos de siete asaltos en la pelea que ambos han de celebrar el próximo día 24 de septiembre.

«Louis subirá al ring dispuesto a terminar con Baer lo más pronto posible»— ha dicho hoy Blackbourne a la prensa de New York. «Desde luego esto no quiere decir que Joe será preparado para dar todo lo que tiene en los primeros rounds. Si Baer resiste sus golpes y lleva el match a los diez round, Louis le propinará castigo suficiente para robarle la decisión. Pero, nuestra intención es terminar lo más pronto posible con Baer a fin de que se compruebe fácilmente que Louis los trata a «todos» igual»

Blackburn está convencido del poderío de Louis, y lo compara con los grandes boxeadores negros de otros tiempos. «Mi Louis sería capaz de acabar con Jack Johnson, Sam Langford, Joe Jeannette y Sam Mc Vey»—afirma resueltamente Blackbourne, que fué en sus tiempos un gran boxer, teniendo en su record tablas con Joe Gans y Sam Langford.

«Louis es lo más perfecto que tiene el ring actualmente, y nada podrá detenerle hasta llegar al campeonato mundial»—dice Blackburn, y muchos periódicos lo corean.

Los cronistas imparciales, empero analizan la situación diciendo que aunque no cabe la menor duda de que Louis puede pegar, falta saber si recibe lo mismo que pega, y consideran esto un detalle muy esencial en la decisión de su próxima pelea con Baer.

«Si Louis puede resistir tanto como pega, nadie podrá contenerle, y será el próximo campeón. Si resulta flojo recibiendo, entonces, puede que su brillante carrera quede detenida el día 24, pues Baer, necesitado de rehabilitarse ante los ojos de los fans, hará la mejor demostración de su carrera esa noche ».

Louis ha ganado fácil hasta ahora, pero, lo cierto es que nadie le ha pegado en forma. Levinsky, Primo Carnera y los demás han huído tan pronto se han visto con él en el ring y le han dejado amplio campo para sus brillantes ofensivas. Y claro está, no teniendo que preocuparse por su defensiva, Louis ha arrollado ganando sus combates con facilidad.

Sucederá lo mismo cuando se encuentre con un hombre que lejos de retroceder le irá para arriba, seguro de que tiene que pelearle en esa forma si desea triunfar? Nadie lo sabe Y esta es la duda que cubre el combate del día 24.

Las noticias que llegan de Speculator. N. Y., donde los Baers tienen establecido su campo de entrenamiento, permiten afirmar que Maxie está haciendo el mejor training de su vida, muy superior al que hizo para defender su título frente a Jimmy Bradock, para esta pelea del día 24 Algunos dudan de que «sus manos no estuvieron nunca en malas condiciones, resultando todo eso una excusa que escogió para justificar su derrota frente a Braddock. »

Baer se está preparando en forma y como es un hombre valiente que no retrocede ante nada, puede que resulte una sorpresa para Joe Louis, que hasta el presente ha estado acostumbrado a pelear con hombres que han subido derrotados al ring.

El ex-campeón tiene probadas ya varias cosas. Una de ellas es que puede aguantar toda clase de golpes (su bout con Schmeling lo demuestra) Otra es que pega como un mulo. Y la otra es que no es de los que retroceden. Si Maxie logra poner estas tres condiciones en movimiento el día 24 estará salvado. Si retrocede ante Louis entonces dará oportunidad a sus enemigos para que le canten la misa de responso.

Incidentalmente, Jimmy Braddock, actual compeón mundial, que ha señalado a Baer para ganar la pelea acaba de anunciar que «no tiene motivo alguno para cambiar de opinión.».

«He visto a Baer en ensayos—dice—y creo que está bastante mejorado. Si mañana mismo pudiera pelear con Jimmy Braddock sería ganador indiscutible de su pelea»

Por Pedro Galiana, Enviado Especial del DIARIO DE LA MARINA

NEW YORK, Sept. 9.—Jack Dempsey, que fué considerado una vez la mejor figura que ha dado el boxeo en todos sus tiempos, y que ahora se entretiene en regentear un bonito restaurant que le produce enormes ganancias, frente al Madison Square Garden, acaba de declarar que Maxie Baer es su candidato para ganar la importante pelea que ha de celebrar el próximo día 24 en el Stadium de los Yankees.

«Louis quizás sea tan bueno como dicen, pero a mí no me acaba de convencer»—ha dicho Dempsey hoy, después de haber hecho ayer domingo una visita al campo de entrenamiento de Baer. «Hasta el presente, todo lo que Joe Louis ha hecho, es noquear a una serie de pugilistas que le han tenido un miedo terrible a sus golpes. La pelea con Carnera fué un desastre, y la de King Levinsky no debió haberse considerado nunca como un bout oficial».

«Si Baer consigue ponerse en condiciones para el día 24, suya será la decisión del match»—afirma el ex-Ciclón del Lago Salado. «Baer no le coge miedo a ningún boxer y tiene buen punch para pegar. Puede que me equivoque, pero yo creo que si Maxie conecta fuerte en el primer round, Louis no tendrá chance de demostrar nunca ese ataque arrollador de que ha venido haciendo gala hasta ahora».

«He visto a Baer en sus ensayos y creo que está bastante mejorado. Si mañana mismo pudiera pelear con Jimmy Braddock otra vez, no tendría ningún inconveniente en darlo como ganador fácil. Lo mismo haría cualquier persona que visite su campo de entrenamiento».

«Baer es medio loco, sin embargo y no se le puede decir nada, por que no oye consejos. Que yo sepa, no ha vuelto a hacer training fuerte desde que peleó con Maxie Schmeling. Aquella noche Maxie fué un gran boxer capaz de acabar con cualquier peso completo del presente, pero sus demostraciones frente a Carnera y frente a Braddock fueron desastrosas».

«No conozco mucho a Joe Louis, y me dicen que es una combinación de Sam Langford, Jack Johnson y Joe Gans, si elio es cierto, entonces habrá que proclamarle el mejor heavyweight de todos los tiempos, pero me parece que no conviene exagerar mucho los adjetivos».

«Louis ha tenido mucha suerte en su ascenso. Primero estuvo largo tiempo entre los amateurs, y logró cimentar un sólido nombre. Después de eso, ha ido mejorando su record frente a hombres de reputación, pero que ya no son «headliners». Por eso yo me resisto a considerarle tan formidable como dicen y tendré que esperar al resultado del bout con Baer, para saber si vale lo que afirman».

«Hasta ahora, esta es la verdad Louis no ha peleado lo suficiente para decir que tiene experiencia en la clase, y, como nadie le ha pegado fuerte, tampoco se sabe si puede resistir las acometidas de sus rivales los matches más fuertes que ha tenido han sido los de Levinsky y Carnera, y la realidad es que ni King, ni el Primo le dieron pelea. Ambos sucumbieron al ring vencidos, y fueron fáciles blancos a sus golpes: Baer, como dije antes, es valiente y no se echará para atrás, y si el punch de Louis no le daña, nadie sabe lo que podrá hacer el muchacho de Detroit que hace dos años era todavía un amateur».

«Se necesitan cuatro años por lo menos para desarrollar a un boxeador de primera clase. Yo tengo motivos para saberlo. Por tanto, no creo que Louis pueda romper la regla. Ningún boxeador de los buenos, pudo desarrollarse en un año, y Louis no lleva más en servicio activo. Una de dos: el joven pugilista es un fenómeno de fenómenos, o es una falsa alarma que se ha aprovechado muy bien, hasta ahora, del miedo terrible que le ha tenido sus adversarios al subir al ring».

«A Louis, empero, hay que darle crédito por haber levantado nuevamente el entusiasmo entre los fanáticos, al extremo de que ya se habla nuevamente de una entrada de un millón de pesos. Si el muchacho es tan bueno como dicen, yo creo que el público presenciará un buen espectáculo, y entonces podrá afirmarse que el boxeo ha vuelto a resurgir entre nosotros. Pero, no seamos muy optimistas en relación con las probabilidades de Louis, y no olvidemos que todavía no ha encontrado un hombre que se le pare bonito en el ring. Si Baer hace esto, y consigue subir al cuadrilátero en forma, suya será la decisión».

Así terminó el maestro de pugilistas sus declaraciones, que al darse a la publicidad en los periódicos de día, han causado verdadera revelación, pues nadie sospechaba que Baer pudiese tener un aliado en el ex-campeón mundial, que goza de excelente reputación como juez de boxeadores.

BABY CASANOVA DERROTO FACILMENTE EN MEXICO AL FUERTE BOXER J. CONDE

MEXICO, septiembre 9. (AP).—Rodolfo (Baby) Casanova, campeón feather de México, defendió con éxito su título en una pelea a diez rounds frente a Joe Conde, de Mazatlan, que se llevó a cabo el sábado anterior. Casanova ganó seis de los diez asaltos.

C.D. 2016

IMPENETRABLE MISTERIO RODEA EL ASESINATO DEL RICO PROPIETARIO F. HERNANDEZ EN RANCHO VELOZ

Acontecimiento en Sagua la Grande el matrimonio de la señorita Luisa Martínez Varela, con Mario Esquiroz

Todo lo que vale y brilla en la sociedad sagüera se dió cita para asistir a ese enlace. En el Ladies Tennis Club. El concurso de simpatías del Casino Español. Curso escolar

SAGUA LLA GRANDE, septiembre.

BODA ELEGANTE.—Al reanudar mis crónicas al DIARIO, después de un prolongado silencio, plácame dar cuenta del enlace de dos distinguidos jóvenes sagüeros.

Son ellos, la señorita Luisa Martínez Varela, flor de juventud y de simpatía, y el correcto joven Mario Esquiroz Ramos, arquitecto de reconocidos méritos que desempeña ese cargo en nuestro Municipio.

Ceremonia brillantísima que tuvo por marco la Iglesia Parroquial a las 10 en punto de la noche del día 1 ppdo., ante una numerosa y selecta concurrencia.

Ante la dulce imagen de la Caridad que aparecía radiante de luces y flores, ratificaron sus amores Luisa y Mario, sellando así la promesa que de antemano se habían otorgado sus corazones.

A la hora anunciada hicieron su entrada en el templo los novios y su comitiva; marcaba la senda nupcial una doble hilera de nardos y espárragos, que se perdían entre el primoroso follaje que adornaba el Altar Mayor; artístico decorado que fué motivo de los mayores elogios.

Lucía la novia una elegantísima silueta, que completaba el bello ramo nupcial, todo de nardos, creación exquisita del jardín «El Clavel» de la Habana.

Precediendo la comitiva, iban las encantadoras señoritas Raisa Fernández y «Caki» Guzmán, luciendo aparatosos trajes y pamelas color rosa, y la monísima niña «Cuca» Mendoyro de «flor gitana».

Ofició en la elegante ceremonia el Padre Vicente García, prefecto del Colegio del Sagrado Corazón, auxiliado por el querido párroco Ramón Díaz.

La parte musical estuvo a cargo del profesor H. Blasco, cantando la señorita Vega, el Ave María de Gounaurd, de dulces melodías.

La respetable madre del novio, señora Elina Ramos de Esquiroz, y el distinguido caballero Melquiades Martínez padre de la adorable novia, fueron los padrinos.

En el tren de las doce de la noche, tomaron pasaje la feliz pareja, para la Habana y donde se proponen disfrutar de las primicias de su luna de miel.

Felicidad que les deseo eterna.

OPERADA.—En la Clínica de los doctores Bustamante en la Habana, ha sido sometida a una delicada operación, la señorita Gloria Gutiérrez, miembro de una de las familias más prestigiosas de esta población.

Su estado es satisfactorio.

PESAME.—Muy sentido al estimado amigo y compañero en el periodismo señor Arturo Concepción, por el reciente fallecimiento de su señor padre, hecho luctuoso ocurrido en días pasados.

TRALADO DE RESIDENCIA.—El señor Julio Bringuier recto Juez Municipal en funciones de Presidente de la Junta Electoral, ha trasladado su residencia, para la hermosa casa de la calle de Céspedes, contigua al Casino Español.

Alegra y enjoya el hogar de los señores de Bringuier, su encantadora primogénita «Totó», esplendida belleza camagüeyana, que recientemente ha empezado a brillar en nuestros salones y paseos.

DE VIAJE.—El día 28 de agosto, tomaron pasaje para la Habana, para desde allí seguir viaje hasta Miami, la gentilísima señora Leticia Pesquera de Badía y su hermana política señorita Margot Badía.

En la vecina ciudad se proponen disfrutar de varios días tan distinguidas viajeras.

EN EL LADIES TENNIS CLUB.—La noche del 30 se celebró en esta prestigiosa sociedad femenina, una alegre comida, que ofreció como despedida de soltera, a una de sus miembros más entusiastas y distinguidas: la señorita Luisa Martínez, de cuyos esponsales damos cuenta en párrafos preferentes de esta crónica.

Patentizando las simpatías y el afecto con que cuenta la señorita Martínez en el seno de nuestra sociedad, esa noche se dieron cita un grupo numeroso de socias y amigas.

La comida transcurrió en medio del mayor entusiasmo, abundando los chistes y las bromas que sostuvieron la hilaridad toda la noche.

Las señoritas Zenaida Echevarría y Elsa la Rionda, estuvieron simpatiquísimas cantando unos graciosos couplets alusivos al acto que se celebraba.

Como recuerdo de la fiesta se distribuyeron unas finas cartulinas que adornaban el menú, continen oportunos «chismes» y comentarios de todas las concurrentes.

Con la festejada, tomaron asiento en la mesa, que aparecía bellamente decorada, la señorita Cuca Ramos, entusiasta Presidenta de la sociedad femenina, y este grupo de señoras y señoritas: Señora Cuca Bustamante de Alvarez, Julia Sixto de Marán, Luz S. de Valdés, Tata Martínez de Peña, Amada Luisa Pontigo de Peña, Teresita Rasco de Llacuna, Ana María A. de Díaz, América Pérez de Yaniz, y Caridad Chávez de la Casa, señoritas Teresa y Yoyín Alvarez, Cachita Averasturi, Zenaida Echevarría, Caki Guzmán, Mercedes Fernández, Consuelo Chapera, Elsa la Riinda linda saguerita, que desde hace un año reside en la Habana, la cual se encuentra de paseo en esta Villa, Fara Castellanos, Ortelia Romaño y Clara Véliz.

CUCA ARIAS.—Esta gentilísima señorita saguera que cuenta con un sinnúmero de admiradores, figura en el primer puesto en la provincia villareña, en el certamen que está llevando a cabo el periódico «El Mundo».

La señorita Arias que conoce ya la senda del éxito, por haber triunfado varias veces en concursos de belleza local presiente que esta vez escalará uno de los mejores puestos en el mencionado Concurso, ya que la legión de admiradores con que cuenta, trabajan con grandes entusiasmos para lograrlo.

EN EL CASINO ESPAÑOL.—Cada día crece más el entusiasmo que ha despertado el gran concurso ocasión de simpatía, que está organizando el Casino Español con objeto de elegir una Reina y su Corte, que presidan las fiestas que con motivo del Día de la Raza celebrará esta sociedad.

En la noche del día 10 de octubre próximo y durante los días 11 y 12 sucesivos, se celebrará en los salones de aquella sociedad, una gran verbena que se denominará «Una Noche en Sevilla».

Entre las candidatas que figuran con más votos y que cuenta con más simpatías está la hermosa señorita Lilia Chauvell.

NUEVO CURSO ESCOLAR.—En el Colegio de los R. P. Jesuitas.

En este gran Plantel de Enseñanza, ha quedado abierta la matrícula para el presente curso escolar, que empezará el próximo día 19.

Por la solvencia moral de que disfrutan y por los adelantos pedagógicos con que cuenta este gran colegio, figura en primer lugar, no sólo en Sagua sino entre los de la Provincia.

Además del cuadro de profesores que tiene a su cargo la preparación de los alumnos, desde el Kindergarten hasta el bachillerato, cuenta el colegio con inmejorables campos de sport, locales con todo confort, y un servicio de ómnibus que recorre los más apartados lugares de la villa.

Admite pupilos y medios pupilos también.

TEATRO PRICIPAL.—Los atentos empresarios de este teatro se han propuesto ofrecer diariamente las mejores cintas que se exhiben en los principales teatros habaneros.

LA NOVENNA DE LA CARIDAD.—En la Parroquia.

Los cultos del Novenario.

Comenzaron el sábado 31, organizados por la Congregación que trabaja con fán a fin de que este año resulten las fiestas a la Caridad del Cobre lo más lucidamente posible.

Habrá procesión por las calles como en tiempos pasados; suspendidas en los últimos años por circunstancias que ya todos conocemos.

Dado los devotos que tiene la Virgen Cubana entre nosotros, es de esperar que los cultos y su aniversario resulten muy concurridos.

TEATRO «ENCANTO».—La sociedad saguera está de plácemes pues desde hace años no disbrutaban de tan buenos espectáculos como tenemos ahora.

El teatro «Encanto» bajo la administración de sus empresarios Martorell y Co., y con la cooperación del joven Federico M. Tabares ofrecen diariamente un magnífico programa.

Además el público disfruta de un variado programa popular debido al potente alta voz que funciona todas las tardes en la puerta del simpático cine.

Las canciones más de moda y los tangos de actualidad son los que llenan el cartel todas las tardes.

Celia A. de Castellanos,
Cronista social.

---

dadas las simpatías de los felices contrayentes.

M. BUENO.
Corresponsal.

Habana, Septiembre3 de 193.

Gestiones para ver si el "Puerto" hace este año su zafra

La inactividad del mismo en los dos años últimos ha perjudicado bastante al Término de Canasí

La sociedad «Liceo», cedió sus salones, en la tarde del domingo, día primero de septiembre, para una heroica reunión de los colonos del central «Puerto», y vecinos de este término, que ven con interés que ésta finca que hace dos años no hace zafra, cese de ese estado de inactividad.

Como a las dos de la tarde, y con una concurrencia de más de ciento cincuenta, entre colonos y veinos se abrió la sesión presidiéndola el Presidente de la «Asociación de Colonos de Caraballo», señor Angel Revilla, que con palabras fáciles y conceptos muy razonables, hizo presente que era de gran necesidad que los vecinos de este pueblo, los comerciantes e industriales y autoridades, como un sólo hombre laboraran por que dicha finca prepare su casa de calderas y pueda hacer la zafra en el próximo año, no exigiendo en las actuales circunstancias que se hicieran otros trabajos que no fuera levantar y preparar para que pudiera moler. Se nombrarán distintas comisiones que serán representadas por las autoridades, comerciantes, industriales y altos empleados del central «Puerto», para reclamar de sus propietarios que este no quede más inactivo, perjudicando con graves trastornos a los intereses de todo el término. Según noticias la comisión que visitó al doctor Gronlier días antes con dicho objeto, éste ofreció que molería este año, pero los colonos no las tienen todas consigo, por que van dos años que se viene ofreciendo lo mismo, y ahora parece están dispuesto a que esta situación se resuelva, buscando la forma de llevarla a vía de hechos. En la reunión fué designada la comisión y delegados de este término que preside el señor Veitra. Varias horas estuvieron deliberando sobre las personas que irán en la comisión ante las autoridades superiores y los dueños del central «Puerto». A las cinco, terminó la sesión que dejó en los concurrentes una buena impresión esperando el éxito de tan necesaria y beneficiosa resolución.

Palma, Corresponsal.

De Minas

LAS FIESTAS DE LA PATRONA. El pasado día 30 dieron comienzo las tradicionales fiestas de Nuestra Señora de la Caridad del Cobre, con la Novena, la cual terminará el día 8 con la fiesta de Iglesia, la cual será Misa de Comunión a la 7 30 antes meridiano. A las 9 antes meridiano, Solemne Misa de Ministros, estando la Oración Sagrada a cargo del Reverendo Padre Ramón Viñas.

Por la tarde saldrá la Procesión de la Santísima Virgen de la Caridad, que hará el recorrido de siempre, cantándosele Gran Salve de despedida al regreso.

Por la noche, vistosos fuegos artificiales desde el atrio del Santuario y bailes en distintas sociedades.

Este año prometen quedar muy lucidas y animadas, empezando ya a llegar gran cantidad de familias de distintos lugares. Habrá buen servicio de trenes y ómnibus con Guanabacoa.

PROXIMA BODA.—Para el día 7 a las 8 de la noche, momentos antes de la Salve, está señalada la boda de la interesante señorita Emilia González con el cumplido joven Esteban Díaz. Boda elegante que tendrá lugar en nuestro Santuario de Nuestra Señora de la Caridad, y que promete quedar muy concurrida

---

Capitán Jefe Esc. 1 de la Guardia Rural. Güines.

INFORMACION TELEGRAFICA
DEL INTERIOR DE LA ISLA
(Por nuestros corresponsales a través del hilo directo del DIARIO

PINAR DEL RIO

PERIODICOS SUSPENDIDOS A CAUSA DE LA LEY DE PRENSA

PINAR DEL RIO, Septiembre 9.—DIARIO. Habana.—Con motivo de la Ley de Prensa, todos los periódicos locales suspendieron su publicación hace días. Posiblemente el próximo sábado volverán a ver la luz pública algunos colegas locales y de varios términos.—RODRIGUEZ, corresponsal.

MATANZAS

GRAN MANIFESTACION EN CARDENAS A FAVOR DEL TRATADO CON EL URUGUAY

CARDENAS, Septiembre 9.—DIARIO.—Habana.—En la tarde de hoy, una gran manifestación recorrió las calles de la ciudad, pidiendo los manifestantes, en grandes cartelones, que el Gobierno apruebe el Tratado de Cuba con el Uruguay. El comercio en pleno asistió al hermoso acto, cerrando sus puertas durante una hora. El orden fué completo. Los manifestantes se detuvieron ante la oficina del DIARIO DE LA MARINA, hablando el señor Muñoz pidiendo a este corresponsal que nuestro periódico acogiera este grito de Cárdenas, que se une a otros pueblos de Cuba en su petición.

Después visitaron el Ayuntamiento para pedirle al Alcalde haga llegar al Gobierno la solicitud de la aprobación de Tratado con el Uruguay. La Banda Municipal abrió la marcha del gran desfile.—GONZALEZ BACALLAO, corresponsal.

SE ENVENENO CON PROPOSITOS SUICIDAS

MATANZAS, Septiembre 9.—Fué asistido en el Centro de Socorro de grave envenenamiento, por haber ingerido ácido muriático con propósitos suicidas, la joven Encarnación Ojeda Roquete, vecina de Contreras 7.—LOVIO, corresponsal.

SE SUICIDO ENTRE CUATRO VELAS Y AL FONDO DE UN CEMENTERIO

MATANZAS, septiembre 9. DIARIO. Habana.—Al fondo del cementerio de Ceiba Mocha entre cuatro velas y con la cabeza atravesada por una bala, apareció en la noche de hoy un individuo como de 47 años de edad. A su lado tenía un revólver calibre 38 con una cápsula disparada y cuatro sin disparar. En estado preagónico fué conducido al hospital civil, donde le reconoció un enfermo como Domingo Ramos.

Todo indica que se trata de un suicidio.

JOVEN HERIDO EN UNA REYERTA

En la taquilla del teatro «Velasco», fué herido ayer en una reyerta el joven Armando Menéndez, vecino de Salamanca121. Le agredió Andrés García, produciéndole en el pecho una herida grave. El citado García sólo presentaba lesiones menos graves. LOVIO. Corresponsal.

SANTA CLARA

SEIS MIL NIÑOS NO RECIBIRAN INSTRUCCION EN YAGUAJAY, POR FALTA DE AULAS

YAGUAJAY, Septiembre 9—DIARIO. Habana.—Ha comenzado el nuevo curso escolar, quedando más de seis mil niños de edad escolar fuera, por falta de aulas, ya que sólo existen treinta en un término que tiene ocho mil niños de edad escolar. No existe tampoco ninguna escuela privada. La Secretaría de Educación puede hacer algo aquí en favor de los ciudadanos del mañana.—SOLER, corresponsal.

SE MUESTRAN CONTRARIOS A LA SESION UNICA EN LAS ESCUELAS

REMEDIOS, Septiembre 9.—DIARIO. Habana.—Comisiones de padres de familia nos anuncian que desde mañana no enviarán a sus hijos a clase, en señal de protesta por la sesión única, ya que la mayoría de los niños sufren perjuicios en su salud al no poder resistir de ocho a doce y media, desmayándose muchos que no tienen un buen desayuno. Es necesario que el doctor Anaya dicte una disposición haciendo desaparecer esa sesión única, que causa trastornos.—VERANES, corresponsal.

INFORTUNIO AHORCADO

VUELTAS, septiembre 9. DIARIO DE LA MARINA. Habana. El mestizo Juan Acosta, empleado a de Sanidad de este pueblo, se privó de la vida hoy, ahorcándose, por estar aburrido de la vida.

ANULACION DE UN JUICIO ORAL EN CAUSA POR FALSEDAD Y ESTAFA

SANTA CLARA, Septiembre 9.—DIARIO. Habana.—La Sala Primera de Justicia de la Audiencia de Santa Clara, anuló la parte celebrada del juicio oral seguido en el Juzgado de instrucción de Cienfuegos por el delito de falsedad y estafa contra Daniel García Almirante, por no haber comparecido el Magistrado doctor Ramiro M. Rencurrell, que presidió las sesiones celebradas, por encontrarse actualmente presidiendo la Junta Provincial Electoral en la cual permanecerá permanentemente. La parte acusadora en este ruidoso proceso, que la ostenta el inteligente y conocido criminalista doctor Armando de Lara y Alvarez, estima un triunfo para su causa esta anulación, toda vez que así para el nuevo señalamiento, que lo es el día veintisiete del actual mes de septiembre, a la una y media de la tarde, podrán deponer muy importantes testigos que por el hecho de encontrarse ausente del territorio nacional tuvo necesidad de renunciar, pero que ahora, para este nuevo señalamiento, podrán deponer, agravando así la situación del acusado García Almirante.

Como recordarán, este proceso se instruyó a virtud de que al haberse enterado el acusado que el rico comerciante del central "Tuinucú", del Término de Sancti Spíritus, señor Francisco Alonso Blanco, había fallecido en España, por medio de hábiles artimañas falsificó un pagaré por la cantidad de veinte y cinco mil pesos, cantidad que quiere hacer ver le adeudaba el Alonso Blanco, quien días antes de la fecha del pagaré había liquidado la sociedad mercantil que con el nombre de "Sobrinos de Pedro Alonso y Compañía" tenía en el referido central "Tuinucú", recibiendo la cantidad de cien mil pesos en efectivo y reconociéndole la sociedad una deuda a su favor por más de ciento cincuenta mil pesos, no habiéndosele conocido en ningún momento al acusado negocios con el Alonso, ni tampoco bienes de fortuna, toda vez que llevaba una vida pobre.

El Tribunal que conocerá este interesante proceso, lo integrarán los Magistrados doctor José M. Riera y Medina, Presidente; con el doctor José Joaquín Casanova y doctor Antonio Ross, quienes dirán la última palabra en este proceso.—ARMANDO A. MACHADO, Corresponsal.

ORIENTE

DETENCION DE UN PROFUGO DE LA JUSTICIA

HOLGUIN, Septiembre 9.—DIARIO. Habana.—Esta tarde fué capturado en Haticos del Purial, de este Término, Ricardo Ajo, Presidente que fué del Partido Liberal en Holguín, quien por verse complicado en el crimen del doctor Poveda, en Auras, andaba prófugo desde hacía cuatro años.

Practicaron la detención el cabo del Ejército Francisco Góngora y el soldado Colina.—PONCE DE LEON.

INAUGURACION DEL CURSO ESCOLAR

SANTIAGO DE CUBA, Septiembre 9.—DIARIO. Habana.—Se efectuó en esta ciudad y en el resto de la provincia la inauguración del curso escolar, con asistencia de la matrícula completa de alumnos. En cada colegio se efectuó la jura de la bandera, con asistencia de las autoridades civiles y militares. A las Escuelas Superiores concurrieron el Gobernador y el Alcalde, el Jefe del Distrito y el Superintendente doctor Cano.—GARCIA, corresponsal.

El Jefe del Escuadrón No. 1, Quinto Regimiento «Martí», Pedro Torres Benítez, y personal del mismo. Vista tomada el 4 de septiembre de 1935.

El jefe del territorio militar de Güines ha recomendado a sus hombres plena imparcialidad comicial

Con motivo de la fiesta del 4 de Septiembre les dijo todo lo que ha ganado el Ejército y lo que se ha hecho por la República, exhortándoles a cumplir con su deber

Con motivo de la efemérides del «4 de Septiembre», el capitán Pedro Torres Benítez, Jefe del Distrito de Güines, dirigió a las tropas a su mando, una hermosa alocución, de la que hemos recibido la copia que a continuación insertamos íntegramente.

Hela aquí:

Oficiales, clases y soldados.

El «4 de Septiembre», es la efemérides, de la afirmación democrática del pueblo cubano.

4 de septiembre de 1935, en éste día cúmplese el segundo aniversario del movimientos militar, efectuado en el «Campamento de Columbia», y secundado en todos los Distritos militares, el día 4 de septiembre de 1933, fecha en que surgió la revolución triunfante, el movimiento revolucionario más intenso, más rápido, sin derramamiento de sangre, el de más trascendencia, movimiento que anuló por completo, la situación vejaminosa del alistado, bajo el trato despótico de aquella oficialidad.

La revolución propiciada y dirigida por el sargento Fulgencio Batista, y secundada por clases y soldados, triunfó porque los hombres de esta revolución se mantuvieron serenos y unidos demostrando falta de egoismo y desinterés.

A medida que el tiempo ha transcurrido cada hombre del Ejército y la Marina, han mantenido los ideales que nacieron sin ambiciones personales, basados e inspirados en estructurar una patria grande próspera y feliz.

Así que al cumplirse el segundo aniversario de la revolución septembrina, hagamos todos los esfuerzos que sean menester para consagrarle la trascendencia que ha alcanzado.

Tengo el convencimiento que los hombres de honor, que son los que integran el Ejército Constitucional, no claudicarán, permaneciendo unidos, disciplinados y prestos a ofrendar sus vidas en holocausto de los ideales enunciados el día 4 de septiembre de 1933, cuyos ideales son: mantener los principios tradicionales en que descansa todo régimen democrático, la paz, la justicia y la libertad.

Próximo el día fijado, para celebrar elecciones en nuestra República, y encontrándonos en franco período político, quiero aprovechar el momento de estar aquí reunidos, en este día de inolvidable recordación, para decirles que espero de ustedes, la mayor imparcialidad, ofreciendo por igual el máximo de garantías a todos los ciudadanos, para que los electores acudan a las urnas seguros de que sólo la voluntad popular habrá de determinar quiénes regirán los destinos del país en el futuro, recuerden que el militar es un servidor de la patria, que le arma para tener en él, la garantía máxima del orden y la paz, garantizando al ciudadano que confía a la propaganda de sus ideales, y al resultado honrado de las elecciones, por tanto evitemos coacciones sobre el electorado para determinar el triunfo de tal o cual candidato.

Las mejoras en nuestro Ejército, desde el día 4 de septiembre de 1933, en nuestra institución no se ha dejado de hacer algo en beneficio del alistado, actualmente el soldado viste mejor, su alimentación es adecuada y abundante, y sin hacer sufrir la disciplina se han abolido prácticas caprichosas.

En esta Capitanía, antiguo cuartel del tiempo colonial se han realizado modificaciones en distintos departamentos, tal como el salón destinado a comedor, el del «Club de Oficiales y Alistados», la instalación de una amplia e higiénica barbería, reparaciones en el interior y exterior del edificio, construyéndose un pequeño parque, en el centro del patio del cuartel, estas reparaciones iniciadas desde hace varios meses, y que hoy vemos terminadas, constituye un orgullo para nosotros, y digo así por que todos hemos contribuído con nuestros esfuerzos a tal realización, y al celebrar el segundo aniversario de nuestra revolución, en este día, hemos querido fijar también esta fecha para inaugurar las obras aunque pequeñas, pero iniciadas, dirigidas y terminadas por nosotros.

Pedro A. Torres Benítez, M. M.
Capitán Jefe Esc. 1. G Rural,
Güines»

EL 4 DE SEPTIEMBRE SE CELEBRO EN MADRUGA CON ANIMACION Y ENTUSIASMO

En este glorioso día, nuestro puntonoroso Jefe de este puesto Militar, teniente Damaso Sogo Hernández, con la valiosa ayuda de las clases y alistados, arreglaron muy bonitamente el Cuartel, resaltando su buena iluminación eléctrica.

Las doce M., fueron anunciadas por descargas de armas de fuego.

A las dos de la tarde, fué servido en el Cuartel, un suculento almuerzo, en el que participaron las principales autoridades de nuestra localidad, el doctor Juan M. Neda, recto Juez Municipal, teniente Sogo, el doctor José Pérez, Alcalde Municipal, Gervasio Alonso, capitán de la Policía Municipal, los administradores del central «San Antonio», William Mace y Rafael Andreu, profesor José Urfe, Enrique Delgado y otros, que nos fué imposible anotar.

Al terminar el almuerzo, el teniente Sogo, dirigió la palabra a los comensales, refiriéndose muy especialmente a la obra magna relizada por nuestro Ejército; siendo objeto de sincera y calurosa ovación.

A las ocho de la noche, dió comienzo en el mismo Cuartel un suntuoso baile, amenizado por nuestra Banda Municipal, que tan acertadamente dirige José Urfe.

Muchas fueron las damas y damitas, que asistieron a dicha fiesta, habiendo sido espléndidamente atendidas por el propio teniente Sogo, los cabos Gándara y Lorenzo y los alistados H. Regalado, F. Ramos, J. Graveran, G. Fernández, A. Hernández y Juan Sánchez.

Martell, Corresponsal.

UN CIRCO HA CONSTITUIDO LA NOTA DE INTERES EN EL PUEBLO DE S. LUIS, P. del R.

CIRCO «HARRISON».—Durante varios días ha estado actuando con el mayor éxito en este simpático pueblo el renombrado circo-teatro, propiedad del señor William Harrison.

El magnífico elenco artístico con que cuenta, y entre los que se destacan los excelentes acróbatas mexicanos: Hermanos Rodríguez, y el propio Mr. Harrison, en su «role» del «Rey del Látigo», constituyen la máxima atracción de este espectáculo, que se ha visto muy animado con la asistencia de nuestra principales familias.

Mucho éxito.

ECOS DE UN BAILE.—Como se esperaba se llevó con el más lisonjero de los éxitos el lucido baile que como dije en crónicas anteriores se celebraría en la sociedad «Aurora», la noche del día 24 de agosto último.

El conocido rey del danzón, Belisario López, con su insuperable conjunto, que para orgullo nuestro, tuvo a su cargo los bailables, la profusión maravillosa de luces artísticamente combinadas y la elegancia exquisita con que se vió realzado por escogida concurrencia contribuyeron a este simpático éxito social.

«UNA NOCHE EN VUELTABAJO».—La noche del día 21 del actual, volverá a abrir nuevamente sus salones nuestra sociedad «Aurora», para dar cabida en ella, al entusiasmo y alegría de nuestra pujante juventud.

¿El motivo? Un original baile organizado por el señor Abelardo Vigil, y el cual llevará por título: «Una noche en Vueltabajo».

Será un baile típico que nos hará revivir épocas pasadas. Los jóvenes y señoritas vestirán trajes apropiados.

El clásicas carretas originalmente engalanadas llegarán al baile, las alegres parejas, que más tarde danzarán gozosas al compás del criollo «zapateo», la dulce habanera y el danzón.

Ejecutará estos bailables, la orquesta del profesor Jacobo Rubalcaba.

El diseño del modelo que vestirán las «guajiras», está a cargo de la señora Clara Sainz, competente directora de la Academia de Corte y Costura, de este pueblo, y que seguramente pondrá en él, toda la exquisitez de su gusto.

En mi próxima crónica dará los últimos detalles de este «succes» que tanto promete.

ENFERMA.—Desde hace muchos días viene guardando cama, de bastante cuidado la bondadosa y respetable señora Inés Díaz viuda de Rodríguez, madre amantísima de nuestro estimado amigo, el señor Diego Rodríguez.

Su residencia de la finca «El Corojo», se ve constantemente visitada, por el gran número de amigos que se interesan por su salud, y que hacen votos sincerísimos por su total y rápido restablecimiento.

Rebeca Mármol,
Cronista Social.

Ninguno de los tres empleados que lo acompañabau vió al matador ni sintió tampoco cuando huía; estan detenidos

Aunque se sospecha de una venganza amorosa, también apunta la idea de que puede tratarse de la obra de alguna persona a la que rematara sus bienes. El matador solo hizo un disparo

RANCHO VELOZ, septiembre 9. DIARIO. Habana.—Hace 48 horas que—conforme a lo que informé—fué asesinado el rico propietario Francisco Hernández, cuando desembarcaba de un gas-car y se dirigía, acompañado de tres empleados, a su residencia de la finca «Santa Rita», en este Término. Aún el crimen está envuelto en denso misterio, siendo infructuosos los esfuerzos desplegados por la doctora Graciella Martínez, auxiliada por el secretario Morales, y secundada por el capitán Iturria, que personalmente dirige las pesquisas conjuntamente con el Jefe de Policía y el Supervisor sargento Iturria.

Isidoro Ortega Fleites, Ambrosio Otero Mendizara y Andrés Cano Bermúdez, montero, albañil y carpintero, respectivamente, fueron detenidos con motivo de que acompañaban al occiso, y quienes no obstante ir juntos bajo la claridad de la luna, dicen que no vieron a nadie ni lo sintieron correr, escuchando solamente el disparo del asesino.

Fueron puestos a disposición del Juez de Instrucción de Sagua.

Una joven nombrada Esperanza Díaz es eje de muchas especulaciones. Esbelta y bonita, parece ser que había logrado enamorar intensamente a Francisco Hernández, que frisaba en los 50 años, mientras ella cuenta apenas 17. Esperanza fué novia, primeramente, de Miguel Quevedo, y después, de Alfredo Granados, jóvenes que vivían cerca de su residencia. Hace unos diez meses Esperanza se colocó en la finca «Santa Rita», que poseía Hernández, para los quehaceres de la casa vivienda.

Por distintos sucesos registrados después, en cuestión de relaciones íntimas, se ha sospechado de Wilfredo Galindo, que ha sido detenido y puesto a disposición del Juzgado de Sagua. Galindo es joven tranquilo que parece incapaz de cometer tan horrible asesinato a sangre fría.

También existen otras opiniones. Hernández se dedicaba a hipotecas últimamente, habiendo tenido dificultades con motivo de la adjudicación de varias propiedades. Se admite la posibilidad de que algún perjudicado haya pagado a un experto tirador para que cometiera el hecho.

Hace dos años que Hernández adquirió la finca «Santa Rita», en ejecución de una hipoteca, después de proceder al desalojo de todos los campesinos, conquistándose malquerencias.

El rico propietario era soltero, teniendo tres hermanos que heredarán cuantiosa suma.

Interesa extraordinariamente a la opinión el esclarecimiento de este hecho, pues ya en otras ocasiones han quedado impunes varios crímenes sensacionales.

DECLARA ESPERANZA.—En la tarde de hoy ha declarado Esperanza ante el Juzgado. Se muestra perfectamente tranquila. Negó que viera amores con Galindo y confesa que vivía en concubinato con Hernández.

Un nuevo dato viene a embrollar el extraño suceso: el que los pasos —especiales para guardar la casa por la noche—no descubrieron la presencia de una persona ajena, siguiré informando.—Sarabia, corresponsal.

HERIDO DE GRAVEDAD EN REYERTA

CEIBA MOCHA, Septiembre 9.—DIAIO. Habana.—Esta madrugada sostuvieron una reyerta José Ramón Echevarría y Pelayo Llanos, resultando herido de gravedad el segundo cuando José Ramón le hizo un disparo. Se ignora el motivo.—FARIAS, corresponsal.

La Cámara de Comercio de Cueto le pide al Presidente de la República leyes que complementen a la No. 9

Desea que se haga algo efectivo a fin de que la ventaja del aumento en el precio llegue a todos los que ayudan a la obra de hacer azúcar. Texto de la exposición redactada

El Secretario de la Cámara de Comercio, de esta localidad, señor M. Martínez, se ha servido remitirme la siguiente exposición, con el deseo de que se publique en las prestigiosas columnas del «Diario de la Marina».

Accediendo a ese ruego, transcribimos a continuación el escrito de la Cámara:

«Honorable Sr. Presidente de la República.
Palacio Presidencial.
Habana.
Señor:

Por la presente nos permitimos recordarle que tan pronto fué promulgada la Ley No. 9, que ha llenado en parte las legítimas aspiraciones de los colonos, esta Cámara de Comercio se dirigió a usted, por la vía telegráfica felicitándolo por tan acertada medida que hasta cierto punto colmó el deseo de un importante sector de la economía del país, que se destacó de manera brillante como un colaborador del Gobierno en la pasada zafra, dejando al buen criterio del mismo y especialmente a la confianza que usted, les insipiraba, la resolución de sus justas demandas.

Como en el texto de dicha Ley no se hacía mención del bracero que corta y tira la caña, y, siendo este un sector de tanta importancia como pudiera serlo el anterior; con motivo de encontrarse ambos ligados también en la faena de entregar la materia prima para la fabricación de azúcar nos causó extrañeza que en dicha Ley no se designara la cuantía del beneficio que lógicamente debían recibir los que realizan la labor más ruda a la vez que la más mal retribuída de entre todos los que dedican sus actividades a la industria azucarera. En tal virtud, pedimos a usted, en dicho mensaje telegráfico, la promulgación de una Ley complementaria que fijara el beneficio a que tenía derecho el bracero en realción con las mejores obtenidas por los colonos.

Al formular nuestra petición, nos fundábamos en el hecho cierto de que, los jornales devengados en esta zafra, no alcanzaban a cubrir las más perentorias necesidades del trabajador, en particular las del nativo con familia, que en la zafra de 1934, pudo desenvolverse mejor a pesar de regir los mismos jornales, por que el costo de la vida era menos elevado en lo que se refiere a los artículos de primera necesidad.

El citado despacho a que hacemos referencia, fué circulado a varias Cámaras hermanas en solicitud de apoyo a nuestra tesis y tuvimos la satisfacción de ver acogida nuestra iniciativa con el mayor entusiasmo, lo que nos hizo afirmar más, si se quiere, en nuestros puntos de vista.

Usted, señor Presidente, conoce perfectamente el asunto de que le estamos tratando, por haber dedicado muchos años de su existencia a laborar en la industria de la caña, habiendo visto de cerca cual es la vida miserable que llevan los que ejecutan la dura labor de cortar, alzar y arrrear ese fruto. Es humano, pues, hacer algo por mejorar su situación, y justo es que se comparta el beneficio de la Ley No. 9, para que alcance a esa legión de trabajadores, sin cuya colaboración el colono no pudiera llevar una vida más o menos pasadera, y ya que en el folleto que publicó la «Asociación de Colonos de Cuba» se trata de ese asunto en el Capítulo II, Artículo XXVI, solo falta la Ley que de acuerdo con las mejoras obtenidas por los colonos, señale la participación a que tiene derecho el tercero.

El comercio, a cuya clase pertenecemos, se desenvuelve de acuerdo con las posibilidades de vida del mayor sector de la población, que en Cuba, especialmente en las zonas cañeras como la nuestra, está representado por la clase trabajadora más humilde, existiendo un íntimo contacto entre ambos, comercio y pueblo, que se marca con exactitud, el medio de vida en que se está desenvolviendo y en el presente año nos ha desmoronado que su situación ha sido en extremo difícil.

Como quiera que la industria azucarera sigue siendo la base de la economía nacional, a ella debemos dedicar la mayor atención, procurando que los beneficios que de la misma se deriven sean bien compartidos para que puedan nutrir de manera eficaz las fuentes de vida de la nación. Si el trabajo en esa industria, «que es nuestra verdadera participación» es bien retribuído, será lo suficiente para que lo sea en las demás del país por que es beneficio alcanzará desde el que lo percibe en el batey del central, hasta el propio Gobierno, aparte de las naturales razones de carácter económico evitará motivos dificultades si cuenta con obreros bien retribuídos en lugar de míseros trabajadores pagados con jornales de hambre.

Para la zafra de azúcar que ha terminado (no queremos hacer mención a la fabricación de miel en cuya labor los jornales han sido rebajados) ya no hay remedio, a pesar de que ese azúcar que se produjo a tan bajo costo, hoy se está vendiendo a precios elevados, obteniendo beneficios solamente las grandes empresas azucareras, mientras el pueblo sufre necesidad y el comercio y las demás industrias languidecen; pero para la próxima zafra es necesario hacer algo práctico, por eso insistimos en solicitar de usted, con el mayor respeto que la Ley complementaria de la No. 9 sea promulgada a tiempo, a fin de que, los trabajadores, la industria, el comercio y el pueblo en general puedan palpar sus beneficios.

No queremos ocupar por más tiempo su ocupada atención y esperamos que nuestra solicitud sea tomada en consideración por su Gobierno.

De usted, con la mayor consideración,

Cámara de Comercio de Cueto.
F. Moreno,
Presidente.

M. Montañés,
Secretario.»

ASAMBLEA SUSPENDIDA.—La Asamblea de las fuerzas vivas de esta localidad, convocada para el día 3 del pasado mes, para tratar de la concertación del Tratado con el Uruguay, no pudo celebrarse, por falta de quorum.

Doroteo Fajardo
Corresponsal

¡alerta!
DIARIO INFORMATIVO Y DE ORIENTACION.
AL SERVICIO DEL PUEBLO

M.E.C.D. 2016

NO HABIA AYER CRUDOS DISPONIBLES A MENOS DE 3.55 Y 3.60, DERECHOS PAGOS, EN EL MERCADO DE E. UNIDOS

BOLSA DE LA HABANA

(COTIZACIONES OFICIALES DE LA BOLSA DE LA HABANA)

COTIZACION OFICIAL

Bonos y Obligaciones	Comp.	Vend.
República de Cuba:		
Speyer, 1904	101	108
Deuda Int, 1905	85	90
Cuatro y medio, 1909	96	102
Morgan, 1914	101	108
Morgan (5½) 1923	97½	99½
O Públicas (5½) 1945	33⅜	34½
Obligs Oro (5½) 1935	18	40
Recibos de Depósito de Obligaciones Oro	11½	18
Azúcar (5½) 1940	90	100
Rep Cuba, Morgan (Serie ados) 5½% — 1927:		
H Vence 1 julio 1935	97	103
I Vence 1 julio 1936	96	102
J Vence 1 julio 1937	95	102
Ayunt Hab 1a Hipt	98	110
Ayunt Hab 2a Hipt	98	110
Centro Asturiano	34	50
B Territorial, Serie B	39	60
Cervecera	37	42
Cervecera Oblig no ript	7	12
Gas	102	110

Hav Elec (Consol)	32	36½
Hav Electric, Debentures Obligs no hipt	4¾	7
Jarcia Matanzas	98	—
Edificio La Metropolitana, S A	10	—
Mercados de Abasto y Consumo la Hipt	37	50
Nueva Fábrica de Hielo	101	105
Papelera Serie B	90	100
Teléfono	85	92
Unidos	10	—

ACCIONES	Comp.	Vend.
Banco Territorial	—	—
B Territorial (Benef)	—	—
Cervecera	18	20
Fec C Consolidados de Cuba, P	3½	4
Cuba, R R	6	—
Fibras y Jarcia	10	—
Hav Elec Utilities Com, P 6 por 100	33	36¼
Hav Elec Utilities Com, P 5 por 100	12	20
Hav Elec Railway Com, preferidas	2½	6
Hav Elec Railway Com, comunes	¼	1
Jarcia, P	44⅛	60
Jarcia, C	6	12
Licorera de Cuba	3¾	6
Mercantil, La (Seguros)	72	—
Metropolitan Auto	100	—
Naviera, P	—	—
Naviera, C	1¼	2½
Nueva Fábrica de Hielo	135½	—
Nueva Fábrica de Hielo, beneficiarias	30⅝	40
Pesca, P	25	—
Pesca, C	4	—
Teléfono, P	46	54
Teléfono, C	12	—
Unidos	2	3
Unión Oil	2⅜	4

COTIZACION A TERMINO

Ayer, a las 3.30 p. m.

Entregas: días 15 y úlltimo de mes

Bonos y Obligaciones

	Comp.	Vend.
República de Cuba:		
Speyer, 5 por 100	101	—
Deuda Interior	86	90
Speyer, 4½ por 100	96	106
Morgan, 5 por 100	101	108
Morgan, 5½ por 100	97⅜	100
O Públicas, 1945	33⅞	34½
Obligaciones Oro	18	40
Recibos de Depósitos de Obligaciones Oro	12	20
Azúcar	90	—
Julio 1935, H Morgan	97½	102
Julio 1936, I Morgan	96	102
Julio 1937, J Morgan	95	102
Ayuntamiento, 1a	98	110
Ayuntamiento, 2a	99	110
Centro Asturiano	30	50
Cervecera Internacional	37	42
Cervecera Internacional, Obligs no hipt	7	12
Gas y Electricidad	103	110
Hav Elec Ry Co	32	37
Hav Electric Ry Comp, Obligs no hipt	5	7
Jarcia de Matanzas	98	—
Nueva Fábrica de Hielo	101	110
Pap Cubana, Serie B	90	100
Cuban Telephone Co	86	98
Unidos	10	—

ACCIONES	Comp.	Vend.
Cervecera Internacional	20	40
F C Consolidados, P	3½	4¼
Cuba Railroad, P	5½	—
H E Utilities, Pref	33½	37
H E Utilities, Pretes	12	20
Hav Elec Ry Co, P	2½	6
Jarcia, P	40	60
Jarcia, C	7	12
Licorera de Cuba	3¾	6
Naviera, P	9	—
Naviera, C	1½	3
Nueva Fábrica de Hielo	136	—
Nueva Fábrica de Hielo, beneficiarias	31	45
Teléfonos, P	46	—
Ferrocarriles Undos	2⅛	3
Unión Oil	2⅜	6

TEMARIO COMERCIAL

Por DIEGO BOADA

MAXIMAS BREVES

GOETHE murió pidiendo más luz. Siempre hace falta más luz, para los ojos y para el cerebro. Ventanas y libros.

La historia, las biografías y las memorias íntimas, enseñan como las cátedras. Porque si admirable es la ciencia, es inmediatamente más útil la experiencia.

Todo jefe debe procurar la mayor explotación de sus subordinados, colocándoles en condiciones de producir cada día más y mejor trabajo en menos tiempo y con menor esfuerzo.

Quien bien nos quiere nos hará llorar. También es cierto que queremos bien a quien nos hace reir. El suministro de alegría a los que trabajan, se recupera con creces.

Los patronos deben llegar, de vez en cuando, a los hogares de los obreros; y abrirles alguna vez los suyos. Así verán los primeros cuanto falta a los segundos; y estos lo que pueden llegar a adquirir dentro de una noble y legítima emulación.

Abandonar al obrero en sus desgracias es como desdeñar un pequeño taladro en el casco de la nave. La vía de agua en una pulgada de estructura, puede ocasionar el naufragio del buque más poderoso; y el dolor individual amargado por el desdén ajeno, puede incubar rebeldías de carácter desastroso.

Entre las leyes sociales tan al uso debiera promulgarse una obligación a formular por escrito todas las peticiones, las respuestas y las réplicas. La palabrería explosiva y el énfasis oratorio, deben diluirse en la medida de la frase y en la revisión y consulta colectiva de lo escrito.

El analfabetismo es la mugre de la inteligencia. Sin eliminar esta mácula, no puede haber salud social.

Si alguien cree todavía que la ignorancia de las masas es conveniente, debe elegir entre el posible triunfo numérico de fuerzas ciegas como las de la naturaleza o el de fuerzas en que la cultura haya matado el germen de animalidad con que nace tanto el humilde como el poderoso.

El corresponsal es el maestro de ceremonias de los negocios; de su inteligencia, cultura y habilidad, dependen la atracción o el ahuyentamiento de la clientela.

Un empleado satisfecho, suma; el justamente quejoso, resta. Toca al Jefe cuidar de que todo sean sumas.

Negocio sin Contador es como máquina sin freno; si trabaja bien es por casualidad. Y la casualidad es el absurdo en los negocios.

La crisis de Cuba depende de la habilitación; mejorará cuando todos los que pueden se convenzan de que deben actuar.

CASTELEIRO Y VIZOSO
TALLER DE REPARACION
MAQUINAS DE ESCRIBIR

Estudiará mañana la Cámara de Comercio Americana el resultado del Tratado de Com. con E. U.

La sesión que el próximo miércoles celebrarán los directores de la Cámara de Comercio Americana de Cuba, por ser la primera después del aniversario de la firma del Convenio Comercial Recíproco, será dedicada a revisar y discutir los resultados obtenidos en los primeros doce meses de vigencia del tratado, que ha sido de señalados beneficios para la vida económica de Cuba con el consiguiente aumento notable en el intercambio entre los dos países.

El Embajador Jefferson Caffery y funcionarios de la Embajada serán invitados de los directores en esta sesión almuerzo, la cual, según es costumbre, tendrá efecto en el comedor privado del Club Americano a las 12.30 p. m.

COTIZACIONES DE AZUCARES

APRECIACION DEL MERCADO DE AZUCAR, Por Luis Mendoza y Cía.

SEPTIEMBRE 9, 1935.

Cuotas americanas

	Ant.	Hoy
Entrega inmediata Costo y Flete	2.55	2.60
En suspenso embar. Enero costo y flete	1.98	1.99
Retenido, embarque Febrero Costo y Flete	1.99	2.00
En suspenso, pago contado «LAB»	1.87	1.88
Retenido, pago contado «LAB»	1.76	1.77
Otras cuotas		
Cuota otros países «LAB»	0.79	0.78
Consumo local «LAB»	1.00	1.00
Todas las cuotas combinadas «LAB»	1.47	1.47
Tres cuotas de embarque «LAB»	1.50	1.50
Consumo local «LAB»	1.00	1.00

El prestigio de su negocio o profesión, exige un domicilio adecuado
Nosotros se lo ofrecemos:
Inmejorable situación comercial, cerca de la lonja, aduana, correos, muelles, ayuntamiento, secretaría de agricultura, bancos etc.
Todos los requisitos modernos.
VISITENOS Y SE CONVENCERA
EDIFICIO CASTELEIRO--VIZOSO - Oficios 18

Cotizaciones

NUEVA YORK, septiembre 9. 6. AF.—Cotizaciones d ela Bolsa de New York:

Acciones: 2.000.490.
Bonos $13,777.400.

COTIZACION DE LA PESETA

La peseta española se cotizó al cierre del mercado ayer, a razón de 7.29.39 por dólar.

COTIZACION DEL FRANCO

El franco francés se cotizó ayer al cierre del mercado, a razón de 15.12 por dólar.

COTIZACION DE LA LIBRA

La libra esterlina se cotizó ayer, en el mercado local, a $4.94¼.

HABANA CLEARING HOUSE

Las compensaciones de cheques entre los Bancos asociados al Habana Clearing House, ascendieron, en la liquidación de ayer a $1.376 098.58.

GANADO

LOS PRECIOS EN PIE

Precios pagados por compradores, entregado el vacuno en el punto de origen, y en esta capital el de cerda y lanar:

	Ctvs. Libra
Vacuno, a	3½
Cerda, de 7 a	8
Lanar, a	2½

LOS PRECIOS DE LA CARNE

Los precios que rigen en los Mataderos de esta capital para las carnes, son los siguientes:

	Ctvs. Kilo
Vacuno, a	16
Vacuno, de 25 a	30
Lanar, de 15 a	20

MATADERO DE LUYANO

Se sacrificaron ayer, en el Matadero de Luyanó:

	Cabezas
Vacuno	92
Cerdos	34
Carneros	25

MATADERO INDUSTRIAL

Se sacrificaron ayer, en el Matadero Industrial:

	Cabezas
Vacuno	149
Cerdos	72
Carneros	2

CARROS ENTRADOS

Llegaron 14 carros de Camagüey con ganado vacuno para el Matadero Industrial:

VALORES

El mercado local de valores al comenzar la semana, no ofrece nada distinto que al cierre de la anterior. Con pequeñas diferencias los mismos niveles prevalecieron ayer. No hay factor que determine situación contraria.

Por eso las principales emisiones de inversión mantuvieron la firmeza que han venido ofreciendo durante los últimos meses. Nos referimos a los bonos de Morgan, Speyer, Deuda Interior, Estabilización del Azúcar, Soriados, Gas, Jarcia de Matanzas, Nueva Fábrica de Hielo, Cuban Telephone y Papelera Cubana, y también a las Obligaciones del Ayuntamiento de la Habana.

Mantienen, además, su firmeza al comenzar la semana, las acciones fundadoras y beneficiarias de la Nueva Fábrica de Hielo, y las preferidas de la Cuban Telephone. Como consecuencia de la demanda de que fueron objeto, mejoraron algo su cotización las de la Unión Oil.

El resto de los valores estuvo encalmado durante el día. Y las operaciones efectuadas fueron en emisiones cuyos intereses están al corriente, y en algunas acciones especulativas.

MERCADO DE ALGODON

Octubre	10.41
Diciembre	10.41
Enero	10.44
Marzo	10.50
Mayo	10.57
Julio	10.60

CAMBIOS EN NEW YORK

Cierre ayer, en New York, recibido por el hilo directo de Luis Mendoza y Compañía:

Libras	4.93⅝
Francos	6.59
Pesetas	13.65

MERCADO DE PIELES

Cierre ayer, en New York recibido por el hilo directo de Luis Mendoza y Compañía:

Septiembre	10.93
Diciembre	11.15
Marzo	11.45
Nuevo:	
Junio	11.75

COLEGIO DE CORREDORES

Cotización oficial del día 9 de septiembre de 1935:

S/E. Unidos, cable	1/10Pr.
S/E. Unidos, vista	1/10Pr.
Londres, cable	4.93⅝
Londres, vista	4.93⅞
Londres, días vista	——
París, cable	6.60
París, vista	6.59
Bruselas, vista	16.82
España, cable	13.67
España, vista	13.66
Italia, vista	8.16
Zurich, vista	32.55
Hong Kong, vista	49.60
Amsterdam, vista	67.58
Copenhague, vista	——
Christianía, vista	——
Estocolmo, vista	——
Montreal, vista	1/16%Dto.
Berlín, vista	50.30

Notarios de Turno:

Para cambios: **Guillermo Pérez Lavielle.**

Para intervenir en la cotización oficial de la Bolsa de la Habana:

Armando Parajón,
Raúl E. Argüelles.

Vto. Bno.:
Joaquín G. Gumá,
Síndico-Presidente.

Eug. E. Caragol,
Secretario-Contador.

Ante las ligeras ofertas hechas a ese precio, los refinadores querían pagar a 3.50; uno o dos puntos más

Los futuros experimentaron alzas netas de uno a dos puntos en relación con el cerre del viernes. El refinado no cambió de precio, reportándose como buenas las ventas de la jornada

El mercado de crudos abrió ayer quieto, pero acentuadamente firme, y en ese tono permaneció hasta el cierre. Desde primera hora había ligeras ofertas a 3.55 y 3.60, derechos pagados. Eran de azúcares de Filipinas a flote; de Puerto Rico para embarcar en este mes, y de Cuba ex almacén. Ante esas ofertas, los refinadores pretendían comprar a 3.50, y a precio ligeramente por encima los de otros puertos que New York.

LOS FUTUROS.—Estuvieron sostenidos ante la tensa situación que rodea a los «azúcares de cuota» restantes. Después del mediodía, los precios mostraban de 1 a 2 puntos, notándose traspasos en las entregas cercanas a los meses posteriores. Las ventas consistieron en 7,100 toneladas solamente, del contrato número 3.

EL REFINADO.—No experimentó variación en sus cotizaciones, reportándose que las extracciones eran muy buenas.

MERCADO DE LONDRES.—Cerró con tono sostenido. Se dijo que había vendedores de crudos al equivalente de 0.80 libre a abordo Cuba. Las cotizaciones del cierre de la Terminal, fueron las siguientes:

	Cierre de 6	Cierre del 9
Septiembre	4/1½	4/
Octubre	4/1½	4/1
Diciembre	4/3½	4/3¾
Enero	4/4	4/4
Marzo	4/6	4/6½
Mayo	4/7¼	4/7½
Agosto	4/9	4/9¼

MOVIMIENTO DE AZUCARES.—El movimiento de azúcares en los puertos de nuestra República, durante la semana que terminó el siete de los corrientes, según Lamborn fué como sigue:

	Toneladas
Arribos	14.308
Exportación	19.932
Existencias	262.252

Las exportaciones se distribuyen así: a New York, 3.625 toneladas; a Filadelfia, 2,465; a New Orleans, 5,882, y al Reino Unido, 7,060.

CUOTAS INCOMPLETAS.—Según despacho recibido ayer por los hilos directos que funcionan en esta capital, los funcionarios de la Administración de Ajuste Agrícola («AAA»), han declarado que, a excepción de Cuba, ninguna otra área ha completado su cuota bajo la Ley Costigan-Jones.

EMBARQUES DE PUERTO RICO.—Los embarques de azúcar efectuados por Puerto Rico a los Estados Unidos, durante la semana pasada, fueron los más reducidos, pues esa isla no embarcó crudo alguno y solamente 1,000 toneladas de refinado. Los embarques de crudos efectuados desde el 1 de enero suman 574,014 toneladas cortas, contra 735,392 en análogo período de 1934; merma de 1 1,378 toneladas o un 21.9%, en tanto que los de refinado ascienden a 103,761 toneladas, contra 89,610: aumento de 14,151 o un 15.8%. El total de embarques de crudos y refinado efectuados en lo que va de año sumado a las pequeñas existencias que había el 1 de enero en los Estados Unidos de esa procedencia, quivalen al 89.9% de la cuota revisada de 1935 de 788.262 toneladas señalada a Puerto Rico, bajo la Ley Jones-Costingan. Puerto Rico puede embarcar todavía unas 81,000 «dentro de cuota» de las cuales unas 18.000 pueden ser de refino. El año pasado, el 25 de julio había entrado ya en los Estados Unidos todo el azúcar disponible en Puerto Rico para embarque a este país. Sin embargo, no fué sino el 26 de noviembre, cuando las autoridades de la «AAA» hicieron saber oficialmente, que se había agotado la cuota portoriqueña de 802.842 toneladas, valor en crudo.

MERCADO DE METALES

Cierre ayer, en New York, recibido por el hilo directo de Luis Mendoza y Compañía:

Cobre	8.20
Oro en barra	35.00
Plomo	4.35
Manganeso	23
Níquel	35
Plata	65⅜
Lata	48½
Zinc	4.97½

MERCADO DE GRANOS

Trigo:	
Septiembre	91⅛
Diciembre	93¼
Mayo	94⅞
Maíz:	
Septiembre	75⅜
Diciembre	55¾
Mayo	57⅜
Centeno:	
Septiembre	41⅞
Diciembre	43¾
Trigo de Winnipeg:	
Octubre	88
Diciembre	88¼

BONOS DE CUBA

Cierre ayer, en New York, recibido por el hilo directo de Luis Mendoza y Compañía:

	Comp.	Vend
Speyer, 5%	99¾	—
Speyer, 4½%	97	99½
Morgan, 5%	100	102¼
Morgan, 5½%	96½	97½
Obras Públicas	33	33⅝
Hav. Elec. Ry., 5%	—	—
Hav. Elec. Ry., 5%	—	—
Cuba Railroad, 7½%	44⅝	45½
Cuba Railroad, 5%	41¼	42
Cuba Northen, 5½%	50¾	51½
Eastern Sugar, 7¼%	15	15⅞
Manatí Sugar, 7½	22	25
Inte. Tel., 4½%	80¼	81

El Oro y la Plata

Cotizaciones al cierre ayer, en la Bolsa de la Habana:

Plata contra billete americano	98⅞	98⅜
Oro acuñado contra billete americano	162	—

GODOY-SAYÁN
SEGUROS Y FIANZAS
(INSURANCE AND BONDING)
TELÉFONOS: M-9866. M-9867.
AGUIAR 77.
HABANA, CUBA

MERCADO DE LONDRES

LONDRES, septiembre 9. (Por el hilo directo de Luis Mendoza & Cía. El oro en barras se cotizó en el mercado libre de Londres a 141 chelines 2 peniques.

El Banco de Italia ha elevado el tipo de descuento del 4 y medio al 5 por ciento.

El dólar, cable, a 4.92 13/16.

TABACO

Decíamos en nuestra información del domingo, que posiblemente en la semana que comienza habría mayor movimiento que el registrado durante la pasada en el mercado local. En espera de que ello ocurra, diremos que en los seis días anteriores al domingo se vendieron y entregaron en esta plaza, según la recopilación hecha por nuestro reportero, 2,237 tercios solamente, distribuídos como sigue:

De Vuelta Abajo	1.324
De Remedios	812
De Partido	201
Total	2.237

Casi la totalidad apuntada era de clases bajas exceptuando los tercios de Partido, que eran de rezagos y bancos.

LOS TOTALES RECIBIDOS

Durante la misma semana y según la recopilación de nuestro reportero, entraron en la plaza, por camiones, ferrocarril y vapores, 12.723 tercios, procedentes de:

Vuelta Abajo	8.455
Remedios	3.650
Otras procedencias	618
Total	12.723

Esas entradas eran de tabaco nuevo, excepción de muy pocos y pequeños lotes de la cosecha anterior.

LAS ENTRADAS DE AYER

Entraron en la plaza por ferrocarril y camiones durante el día de ayer, las partidas de tercios y pacas siguientes:

De San Juan y Martínez, para Manuel García Pulido, 44.

De Placetas, para José Cortés y Hermanos, 70.

De Zaza-Taguasco, para Rogelio Pérez y Compañía, 150.

De Puerta de Golpe, para Domingo Méndez y Compañía, 150.

De Puerta de Golpe, para Domingo Méndez y Compañía 114.

De Placetas, para Muñiz, Hermanos y Compañía, 258.

De Consolación del Sur, para H. Duys y Compañía, 60.

De San Juan y Martínez, para los mismos señores, 160.

De Cumanayagua, para J. B. Díaz y Compañía, 205.

De Placetas, para la Compañía Tabacalera Manuel A. Suárez, 150.

De Paso Real de San Diego, para I. Kaffenburgh Sons, 63.

De Pinar del Río, para Domingo Méndez y Compañía, 68.

De San Juan y Martínez, para Fernández y Palicio, 115.

De Placetas, para Puente y Compañía, 43.

De Santa Clara, para Lobeto y Compañía, 106.

De Puerta de Golpe, para I. Kaffenburgh e hijos, 61.

De Placetas, para Menéndez y Compañía 281.

De Consolación del Sur, para Cano y Hermanos, 40.

De Pinar del Río, para Sobrinos de Antero González, 50.

De Santa Clara, para I. Kaffenburgh e Hijos, 118.

De Placetas, para S. Ruppin Havana Tobacco Company, 121.

Del mismo lugar, para Sobrinos de Antero González, 147.

De San Juan y Martínez, para la Cuban Land and Leaf Tobacco Company, 99.

CAMBIOS

Tipos de venta al cierre ayer, en Bancos de esta capital:

New York, cable	1/10P.
New York, vista	1/10P.
Londres, cable	4.94¼
Londres, vista	4.94
Madrid, cable	13.71
Madrid, vista	13.69
París, cable	6.61
París, cable	6.60
Italia, cable	8.19
Italia, vista	8.18
Bélgica, cable	16.87
Bélgica, vista	16.85
Alemania, cable	40.32
Alemania, vista	40.30
Torton, cable	⅜Dto.
Toronto, vista	3/16Dto.
Hong Kong, cable	50.50
Hong Kong, vista	50.40
Amsterdam, cable	67.80
Amsterdam, vista	67.75
Buenos Aires, cable	27.20
Buenos Aires, vista	27.15
Suiza, cable	32.60
Suiza, vista	32.58

MERCADO DE MANTECA

Cierre ayer, en Chicago, recibido por el hilo directo de Luis Mendoza y Compañía:

Septiembre	15.62
Diciembre	13.52
Mayo	12.32
Granel	16.50

MERCADO DE CAFE

Las cotizaciones al cierre, ayer en la Bolsa de Café de New York, fueron las siguientes:

Septiembre	4.74
Diciembre	4.97
Marzo	5.16
Mayo	5.27
Julio	5.37

BOLSA DE NUEVA YORK

(Cierre de ayer por el hilo directo de Luis Mendoza y Compañía)

—A	
Am Radiator	18
Adams Expr	8⅝
Air Reducc	143½
Alaska Jun	16⅝
Alleghany	1¾
Allied Chem	168
Allis Chal	28½
Amer Can	144
Am Car Fou	22½
Am F Pow	7¼
Amer Ice	2½
Amer Inter	9⅜
Amer Loco	17
Am P Light	7⅝
Amer Smel	45½
Amer Sugar	56½
Am Sug, p	—
Amer T and T	143½
Am Tobac A	98¾
Am Tobac B	98½
Am W Works	16¼
Am Woolen	8⅞
Anaconda C	19⅜
Atchison	53
Atlan Coast	26⅝
Atlan Ref	22⅛
Ass D Goods	14⅝
Auburn Auto	38½
Aviat Cor	3⅞
Amer Bank	29
Amer Metal	—
—B	
Baldwin Lo	2⅜
Balt and Ohio	17¼
Bendix Avi	20⅞
Best and Co	50⅝
Beth Steel	39⅜
Borden Co	24⅝
Briggs	45
Brook Man	44¾
Byers A M	17¾
—C	
Can Pacif	10¾
Cann Mills	35
Case T Mach	78
C de Pasco	55¾
Ches and Orio	47⅛
Chi R Isl	—
Chrysler	69⅞
Coca Cola	243½
Col Carbon	91¾
Comm and Sout	2
Congoleum	34¾
Cons Cigar	8
Cons Gas	28⅞
Cons Oil	8¾
Cont Can	86⅝
Cont Oil	20
Corn Prod	67½
Coty Inc	4¾
Cuba Co	—
Cub Amer S	6½
C Am Sug, p	69½
Cmml Solv	20¼
Chesapeake	46½
Col Fuel	2⅞
Cruc Steel	25¾
Cons R Cuba	—
—D	
Del Hudson	38½
Del and Lack	17⅛
Drug Inc	10
Dupont	123½
—E	
East Kodak	152
El Auto Lit	29
El Pow Lig	5½
Elec Bond	14
Erie (R R)	13
—F	
Fox Film C	—
Frep Texas	26½
—G	
Gen A Tank	40
Gen Asphalt	18¾

Gen Elec	33¾
Gen Foods	34¼
Gen Motors	45⅞
Gen Sig Ry	34½
Gillet Saf	18⅛
Gimbel Bros	5⅜
Gold Dust	16⅝
Goodrich R	10⅛
Goodyear	21¼
Gen Bronze	8
Great North	23¼
—H	
Hershey, com	—
Homestake	405
Houston Oil	13½
Hudson Mot	12⅛
—I	
Illi Cent	16
Interb R T	20¾
I B Machine	184¼
Int emCent	30
Int Nickel	29⅜
Inter Tel	11⅝
Illin Glas	97½
—J	
Johns Mansv	73
—K	
Kroger Groc	30
Kresge S S	26¾
Kelvinator	12⅜
Kennecot	23¾
—L	
Lambert Co	24⅝
Ligg Myers	113
Loew-s Inc	43⅝
Loose Wiles	38¼
Lorillard	25⅛
Louisv Nas	44¼
Ludlum Stl	24
Lehman Cor	93
Liquid Carb	32⅝
—M	
Macy (H R)	50½
May Dep-t	54⅝
Montgomery	36⅞
Miss Pac, c	1¾
Miss Pac, p	3½
Minn Honeyw	101
—N	
Nash	15⅞
Nat-l Dist	31½
Nat-l Bisc	29
Nat-l Cash	18¼
Nat-l Dairy	16
Nat-l P Li	10⅞
N Y Central	25¾
North Amer	21
Norfolk and W	—
Nort Pacif	18
—O	
Ohio Oil	10⅝
Otis Elev	19¾
—P	
Packard Mot	4⅞
Paramount	6½
Pennsylvann	29½
J C Penney	82¾
Pullman Co	38
Pub Serv	43
Proc Gamble	53⅜
Pure Oil	8¾
Puerto Rico	25½
—R	
Radio Corp	7⅞
Rep I Steel	19⅛
Reynolds	55⅝
Royal Dutch	—
—S	
Safeway Sts	37¾
Sears Roeb	60⅞
Simmons Co	15⅜
Soc Vacuun	11⅜
ECHEVARRIA	**SEPT. 9**
St Paul, p	2⅜
So Pacific	20¼
South Ry	9¾
Stan Brands	13¾
Stand Gas	6⅜
Stan N J	45⅛
Stan Oil C	32⅞
Stewart War	13⅛
Studebaker	4⅜
Sun Oil	67¾
—T	
Texas Co	20
Texas Gulf	35
Timken Roll	50½
—U	
Union Carb	65½
U Pacific	101¾
Union Oil	18¼
United Cor	5
Uni Cor, pfd	39¾
Unit Fruit	73¾
U S Rubber	15⅜
U S Steel	46⅞
U Aircraft	18⅜
U S Ind Alc	44½
—V	
Vanadium	18¼
—W	
Warner Bros	6½
West Union	51½
West Elec	74
Woolworth	62⅝
W Wrigley	77

CIERRE DE LOS VALORES EN LA BOLSA DE N. YORK

NEW YORK, septiembre 9. (Por el hilo directo de Luis Mendoza & Cía.)—El mercado de acciones tuvo hoy marcadas reminiscencias de la «era de 1929». A la flojedad de primera hora (que no logró desalojar movimiento importante de ventas alguno), siguió una abrupta mejoría acaudillada por acciones de alta calidad acompañada de perceptible retroceso en las cotizaciones del «ticker» y una puja emocionante en los valores cotizados. Más tarde el volumen de las transacciones decayó adquiriendo el mercado un aspecto ya más tranquilo, pero sin que los precios perdieran parte considerable alguna del terreno antes ganado. En la hora cuarta, la sesión se caracterizó por la fuerza y actividad de las emisiones ferroviarias, así como por la persistente firmeza de las acciones comunes de Allied Chemical & Dye, que en sus tipos máximos se hallaban a seis puntos por encima del cierre del sábado. Las metalúrgicas estuvieron más flojas y Pullman perdió varios puntos sin que se recibiera acerca de ella noticia alguna, si bien circulaban los rumores usuales sobre la inseguridad del dividendo, el alto costo de explotación, etc., etc.

Máquinas de Sumar
UNDERWOOD-SUNDSTRAND
Casteleiro y Vizoso

PRECIOS DE LA BOLSA DE NEW YORK DE LOS AZUCARES CRUDOS PARA ENTREGAS FUTURAS

HABANA, SEPT. 9 de 1935.—Por el hilo directo de Luis Mendoza y Cía.

Anterior	Meses	Abre	Max	Min	Cierre
	CONTRATO NUMERO UNO				
2.16	Enero	2.18	2.18	2.18	2.18
2.63	Septiembre	——	——	——	——
2.65	Diciembre	2.68	2.68	2.65	2.65
	CONTRATO NUMERO TRES				
2.10	Mayo	2.12	2.12	2.11	2.11
2.14	Julio	2.15	2.17	2.16	2.15
2.56	Setiembre	2.57	2.58	2.58	2.57
2.49	Diciembre	2.52	2.53	2.50	2.49
2.04	Enero	2.05	2.07	2.07	2.05
2.05	Marzo	2.06	2.07	2.07	2.05

AVISO

Avisamos por este medio a los anunciantes y al público en general que personas no autorizadas por esta Compañía, están defraudando nuestra propiedad industrial, usando y empleando patentes o privilegios de invención que tenemos registrados a nuestro nombre y que consisten en determinados dispositivos de alumbrado eléctrico que usamos en nuestros anuncios lumínicos y que son la base de los mismos; y, en defensa de nuestra propiedad y a fin de que después no pueda alegarse ignorancia, estamos practicando los correspondientes requerimientos y notificaciones sobre la existencia de esos privilegios de invención que son, entre otros, los correspondientes a las cédulas números 10,223, de 19 de diciembre de 1932 y 10,320, de 13 de mayo de 1933, expedidas por la Secretaría de Agricultura Comercio y Trabajo, hoy Secretaría de Comercio, de las cuales y de sus memorias descriptivas hemos facilitado copias literales a los infractores, al requerirlos notarialmente para que se abstengan de continuar usurpando nuestra propiedad.

Si los defraudadores persisten en su actitud, promoveremos querella criminal contra ellos y sus cómplices y nos veremos precisados a instar para que se ocupen los anuncios que infrinjan nuestras patentes.

Deseamos hacer pública esta información para evitar perjuicios y responsabilidades a los anunciantes que, por ignorancia, puedan utilizar ANUNCIOS LUMINICOS que usurpen nuestros privilegios.

Habana, 4 de Septiembre de 1935.

«ANUNCIOS K. P. LUZ NEON, S. A.»
JOSE CAPE, Presidente.

Banco Herrero
OVIEDO
Cuentas corrientes y Caja de Ahorros con abono de intereses. Toda clase de operaciones
Dirección Telegráfica BANCHERRERO

34 mil muertos y dos millones de heridos por accidentes de autos

(1) Gráfico de un diario americano que muestra a una familia pensando consternada en si estará alguno de los suyos entre las 300 muertes que se anuncian para el día del Trabajo. (2) La Reina Astrid de Bélgica tal como fué vista por millares de sus súbditos después de muerta, en Bruselas. El Rey Leopoldo, Mrs. Ickes, esposa del Ministro del Interior de Estados Unidos, muerta en otro accidente minutos después que decía a su acompañante que su chauffeur Frank Millen (4) era «el mejor chauffeur del mundo».

La opinión americana está dispuesta a terminar con el asesinato a motor.—Los jueces de tráfico hacen leer a los infractores un artículo que describe los horrores de la delincuencia automovilística.—Los casos de la Reina de Bélgica y de miss Ickes.

(De nuestro corresponsal)

LA cosecha de la gran guadaña en los Estados Unidos en el año 1934 fué de 1.396.903. Es la cifra más alta que registra la historia de la mortalidad nacional, pero no ha logrado impresionar a la población. Las partidas en que se descompone aquella cifra son las siguientes: los muertos en accidentes de automóviles fueron 33.9890 en 1934, contra 29,323 en 1933 y 26.350 en 1932.

El país empieza a movilizarse contra esta maldición como se movilizó contra los secuestros, los gangsters y raqueteros. Se habla de pasar una ley federal que prohiba la fabricación de automóviles que desarrollen más de 45 millas por horas, si es que las medidas de persuasión y de represión que se están poniendo en práctica no dan resultado. La «Peste en Ruedas» tiene que ser detenida antes de que se escape fuera del control y sea otra Peste Negra como la que diezmó las poblaciones de Europa en la Edad Media. A propósito: otra cifra curiosa de la estadística demográfica de 1934, recién publicada, es la de «dos muertos de la Peste Negra» la misma plaga siniestra de los siglos pasados. En 1933 se había producido un caso, ninguno en 1932 ni en los años inmediatamente anteriores.

Como movidos espontáneamente por un sentimiento de honor los jueces de policía de todo el país han asumido una actitud de suma severidad. La velocidad en el automóvil es un delito triple, ha dicho un magistrado; y sobre todo es innecesario y es estúpido.

En uno de los últimos días de agosto aparecieron en la mañana más de 300 detenidos ante la Corte de Tráfico del Magistrado Thomas Aurelio, en Nueva York. Antes de conocer cada caso, el Juez se dirigió a todos ellos enrostrándoles su comportamiento anti-social. Durante media hora les leyó, con voz reposada y subrayando los pasajes más terribles, un artículo publicado en el «Readers Digest» de agosto por mister J. C. Furnas, que se ha hecho famoso en una quincena. Se titula «...y la Muerte Súbita» y es una descripción de accidentes de automóviles en que no se ha dejado fuera uno solo de los detalles más horripilantes. Personas bondadosas que de súbito se encuentran que son asesinos de un niño; un buen padre de familia que literalmente mata por su mano a dos de sus hijos y a su mujer por correr por esos caminos. Todo con la descripción de las heridas, huesos quebrados y salientes, quejidos de dolor, trozos de cerebros que salen de los cráneos. No faltan los casos de locura producidos por tardíos remordimientos.

Lo que el Magistrado Aurelio hizo en su corte de Nueva York, lo están haciendo diariamente los jueces de tráfico de Washington, donde se empezó, de Chicago, Filadelfia, Los Angeles y casi todas las grandes ciudades del país. Un juez condenó a uno de los infractores de los reglamentos de tráfico a leer él mismo tres veces el artículo a sus compañeros de detención ese día. Hay quien sugiere que el artículo de mister Furnas se use en las escuelas como texto de lectura, a ver si se puede obtener que la nueva generación traiga ese sentimiento de horror por el asesinato automovilístico que la actual no puede adquirir.

«Treinta y cuatro mil muertos y dos millones de heridos en accidentes de automóviles en los Estados Unidos, sólo en el año 1934—dijo el Juez mister Aurelio—constituyen una acusación colectiva. Esta forma horrenda de criminalidad debe terminar.

«La trágica muerte de la joven Reina de Bélgica, agregó, causada por un accidente de automóvil, debería grabar profundamente en todos nosotros el hecho de que el manejar a velocidad y con descuido es una de las armas más mortales de nuestra época».

La tragedia de Santa Fe en que pereció el 31 de agosto la esposa del Ministro del Interior mister Ickes ha conmovido a la opinión, inflamada contra el automóvil asesino. Como siempre ocurre, el chauffeur que guiaba el automóvil de Mrs. Ickes, Frank Allen, era un «experto», uno de esos chauffeurs que sonríen cuando se les habla de accidentes. Inbrahim Seyfullah, Secretario de la Embajada de Turquía, iba en el asiento de atrás con Mrs. Ickes; ha declarado que él observó a la señora del Ministro el abuso de velocidad de su chauffeur. La señora contestó diciendo que Allen le había manejado su coche veinte años y era «el mejor chauffeur del mundo». Minutos más tarde rodaban por un barranco y Mrs. Ickes quedaba con el cráneo destrozado. Mrs. Ickes pertenecía a una rica familia de Chicago y era diputado a la legislatura del Estado de Illinois. Su carrera política fué mucho más destacada que la de su mardo hasta que Roosevelt dió a Mr. Ickes la oportunidad de mostrar, desde el cargo de Ministro del Interior, su honestidad y su capacidad administrativa.

El actual Ministro había sido hasta entonces el «manager» de las campañas políticas de su mujer.

En Patterson, en el Estado de Nueva Jersey, Mr. Duffey, juez de tráfico, ha estado condenando a los reos de infracciones al límite de velocidad a leer y estudiar el artículo de Mr. Furnas durante una semana, al fin de la cual deben volver a la Corte y presentar un informe completo y detallado acerca del artículo, diciendo, en sus propias palabras todo lo que el artículo expone. Es una pena que cura a cualquiera que tenga algo de conciencia. Tan horribles son las descripciones que contiene ese trabajo que el autor advierte al lector «que no tenga un estómago muy firme» que no siga adelante...

De tal manera se considera incorporado al sistema de vida de los Estados Unidos de la época automovilística el porcentaje de muertos y heridos por accidentes que la Travelers Insurance Company publicó, a fines de agosto, un cálculo, basado en una serie de años, anticipando que durante los días de fiesta de Labor Day (2 y 3 de septiembre) habría en el país unos 300 muertos y unos 10,000 heridos en accidentes de esa especie. Hasta el momento en que se escribe esta crónica, 5 de septiembre, se han computado más de 150 muertes...

El Gobernador del Estado de Nueva Jersey, Mr. Hoffman, que fué durante muchos años comisionado de tráfico de su Estado, escribe desilusionado que todas las medidas allí adoptadas son enteramente ineficaces; los accidentes aumentan y el asesinato a motor parece no tener límites. Antes, dice el Gobernador, podía explicarse que los caminos malos y angostos, sin pavimentar y descuidados, dieran lugar a accidentes. Nueva Jersey tiene ahora la mejor y más costosa red de caminos en los Estados Unidos. Pues bien, en el mejor de los mejores de estos caminos, el trecho de 50 millas entre Elisabeth y Trenton, la capital, a un paso de Nueva York, 75 personas fueron muertas el año pasado, de día claro y con el pavimento seco. Este trozo de camino tiene cuatro trazos o carreteras unidas, dos para el tráfico en cada dirección, y está dotado de todos los medios de seguridad hasta ahora concebidos. «Parece, agrega el Gobernador Hoffan, que estamos ante un problema psicológico y moral ante todo. Si hemos de juzgar por la experiencia de Nueva Jersey, mientras mejor sea su camino, más es la gente que se puede matar...»

Defunciones ocurridas ayer en la Habana

Morcelina M. Bordón, blanca, 44 años, Monasterio 592, pielitis.

Pedro Elice Pérez, blanco, 65 años, hospital municipal, apendicitis.

Iliana de la Cotera Pérez, blanca, 5 meses, Dolores 24, Víbora, toxi-infección intestinal.

Luisa Caballero, blanca, 80 años, Milagros 124. Cáncer del mesenterio.

José Alvarez, blanco, 44 años, Quinta «La Benéfica», neumonía.

Celestino Crespo, blanco, 42 años, 1 de octubre 155, paludismo.

Angela Pérez Duarte blanca, 76 años, Estrada Palma 130, bronconeumonía.

Eduardo Moreno Díaz, blanco, 24 años, Miraflores sin número, Ostio Sarcoma.

Felipe Jiménez García, blanco, 65 años, Lealtad 148, cirrosis del hígado.

Caridad Cestremons, blanca, 50 años hospital Las Animas, meningo encefalitis aguda.

Estela Correas, blanca, 18 años, hospital Calixto García, suicidio por arma de fuego.

Ricardo Amador Bejerano, blanco, 25 años, hospital Calixto García, suicidio por arma de fuego.

Carmen Hernández, blanca, 41 años, hospital Calixto García, miocarditis aguda.

Marcelino Alonso, blanco, 60 años, Unión y Ahorro, Pondencéfalo.

Orlando Silvero Sotolongo, blanco, 26 años, Luz Caballero 1, traumatismo por máquina.

DEFUNCIONES OCURRIDAS AYER EN LA HABANA HASTA LAS 4 PM.

Petrona Vega, negra, 71 años, Peñalver 56. rterioesclerosis.

Ismael Pérez, blanco, 40 años, Tacón sin número, suicidio por precipitación de lugar elevado.

Severino Herrera, blanco, 60 años, Cerro 440, trombosis.

Jesús Ramos Andrés, blanco, 3 meses, Neptuno 283. Toxinfección intestinal.

Hilda Alvarez Alonso, 1 mes, Blanch letra B, debilidad congénita.

Carmen Hernández, blanca, 41 años, Instituto del Cáncer, Cáncer de la mama.

Blanca Alvarez, blanca, 33 años, hospital de maternidad, peritonitis puerperal.

Angel Leal, mestizo, 5 años, hospital Infantil, septicemia.

Julio Alvarez, blanco, 5 meses, Romay 47. Gastroenteritis.

Elsa Tan Lazo, blanca, 4 meses, Tulipán 16. Infección intestinal.

Lorenzo Montalvo, blanco, 17 años, Cerro 440. Peritonitis por perforación.

Elena Economides, blanca, 10 meses, Malecón 49. Gastroenteritis.

Teresa Gastón, negra, 64 años, Condesa 38. Embolia.

Antonio Escobar, blanco, 80 años, Cerro 659, asistolia.

Laureano Cortázar, blanco, 55 años, Buenos Aires 9A. Miocarditis crónica.

Pedro Pérez Alvarez, blanco, 9 meses, Regala y Remedios, Gastroenteritis.

José García Macías, negro, 48 años, hospital Calixto García, traumatismo por caída.

Caridad Marcote blanca, 51 años, hospital Calixto García, cáncer del colon.

Lucía González, mestiza, 15 meses, hospital M. Infantil, toxinfección intestinal.

Ramón Cruz Rivero, blanco, 30 abos, hospital «Las Animas», paludismo.

ANUNCIOS CLASIFICADOS DE ULTIMA HORA

COMPRAS

17— MUEBLES Y PRENDAS

LA CASA FERRO

¿Desea usted vender sus muebles modernos, radios, Frigidaires, máquinas de coser, de escribir, etc.? **Llame al teléfono: M-1296** y se lo pagarán mejor que nadie.

19- LIBROS E IMPRESOS

SE DESEA COMPRAR LA COLECción completa de la Jurisprudencia, desde 1902 hasta la fecha. Informes: Sr. Muzaurrieta, Someruelos 47.

CAMBIOS

28- AUTOMOVILES-ACCESORIOS

CAMBIO CUÑA NASH CONVERTIble tipo pequeño por Fiat cerrado pequeño, doy o admito diferencia, a plazos, inútil si no está en perfectas condiciones. Philco, San Rafael 1D.

VENTAS

48— CASAS.

BARATA, VENDO MI CASA, VALLE entre Infanta y Basarrate, sala, comedor, 3 cuartos, etc., $2,600. Esquina, moderna, dos plantas: $5,000. García, Zanja 119, altos. U-1363.

SE VENDE CASA EN BARRIO COmercial, más de 400 metros, propia para almacén o industria, ventilada, mucha luz. Se da barata, sin corredores. Trato directo. Informes: Obrapía 17.

49— SOLARES

SOLARES Y FINQUITAS, TIERRA de primera, agua acueducto, pasaje 5 centavos. Vendo en precios módicos. Facilidades de pago. Pérez Usich Progreso número 26, altos, de 11 a 12 a. m.

50- FINCAS RUSTICAS

SE VENDE LA FINCA «POTRERO Miraflores», situada en el Término Municipal de Aguacate, Provincia de La Habana. Compuesta de 10 caballerías de tierra. Informa su dueña: Paseo 273, entre 27 y 29, Vedado.

VENTAS

51— ESTABLECIMIENTOS

VENDO LECHERIA, EN CALZADA: 450 pesos. No somos del giro. Libre de deudas, propia para dos personas jóvenes, que quieran trabajar Véala. Seguro hace negocio. Cuenya, Monte y Someruelos, Café.

VENDO BODEGA, BARATA, POR tener que embarcar urgente a España. Aprovechen los que le interesen, que hacen buen negocio. Informes: Monte 400, Luis, Café.

52— BOVEDAS Y PANTEONES

BOVEDA Y OSARIO, CON PAREDES de concreto, tapas de bóveda y osario, de seis centímetros de grueso y contramarco de mármol, en 165 pesos. Félix Rodríguez, Calle 12 número 229. Telf. F-6258.

BOVEDA Y OSARIO, ORILLA DE calle, forrada toda de mármol, marco y contramarco en una pieza, tapas de bóveda y osario de diez centímetros de grueso y banco, en 360 pesos. Félix Rodríguez. Calle 12 número 229, entre 23 y 25. Telf. F-6258.

53- AUTOMOVILES-ACCESORIOS

GANGA: POR EMBARCAR, VENDO un Dodge del 31, 4 puertas, 6 ventanas, 6 ruedas y buenas gomas. Precio de situación. Chapa nueva, propia para familia de gusto. Garage «Ambos Mundos», Blanco y Trocadero. Sr. Portuondo.

VENDO CAMION FORD, 3 CUARTOS tonelada, cerrado; Buick Sedan, 1930; Chevrolet 1928, Turismo; Whippet Sedan, 1930; Essex, dos puertas, 1929; Chevrolet 1930, dos puertas; Chevrolet Sedan, 1934; Cupé Crevrolet, 1935. San Lázaro 273, Central Motor, entre Marina y Oquendo.

BUICK, MUY ECONOMICO, ABIERto, seis cilindros, cinco pasajeros, en muy buen estado. Se da barato. García. Calle Príncipe número 15. Todo el día.

¡¡ATENCION!! A PRIMERA OFERta razonable, se vende una cuña Ford, del 30. Para verla e infórmes: Aguila 99, entre Neptuno y San Miguel.

CRONICA CATOLICA

GRAN FUNCION HOMENAJE A SAN NICOLAS TOLENTINO EN LOS PADRES AGUSTINOS

GRAN FUNCION A SAN NICOLAS DE TOLENTINO EN LOS PADRES AGUSTINOS.—Hoy, martes diez del actual, solemne función a San Nicolás de Tolentino, celebérrimo Santo de la Orden de San Agustín, en la iglesia del Santo Cristo de Padres Agustinos de la Habana, con el siguiente programa: Misas rezadas a las seis y media, siete y cuarto, ocho de la mañana, distribución entre ellas de la Sagrada Comunión y el pan bendito de San Nicolás.

A las nueve de la mañana misa solemne de Ministros, cantada por escogido coro. A las cinco de la tarde ejercicio del septenario y bendición del Santísimo, veneración de la Requia y distribución de panes benditos.

San Nicolás de Tolentino es Patrono de la iglesia Católica y Protector de las benditas almas del Purgatorio.

Invitan a estos cultos la Venerable Comunidad de Padres Agustinos de la Iglesia del Santo Cristo.

Confesando comulgando y visitando la iglesia se gana indulgencia plenaria.

HA COMENZADO EL CURSO DEL CATECISMO EN LA PARROQUIA DEL CERRO

HA COMENZADO EL CURSO DEL CATECISMO EN LA PARROQUIA DEL CERRO.—También el domingo 8 comenzó con gran entusiasmo el Catecismo en esta Parroquia, después de la misa de nueve, bajo la dirección del distinguido joven doctor Enrique de la Maza, ayudado de los entusiastas e incansables Hermanos Maristas de la Academia Champnat y de las eñoritas antiguas alumnas del Colegio-Asilo San Vicente de Paul.

ACTOS CATOLICOS QUE SE ANUNCIAN PARA MAÑANA EN LAS DIVERSAS IGLESIAS

EN LA IGLESIA DE LA MERCED —Celebra la función mensual la Congregación de Nuestra Señora de Lourdes con el siguiente programa:

A las ocho de la mañana, misa de Comunión general en la Capilla de Nuestra Señora de Lourdes. A las nueve de la mañana misa cantala exposición, ejercicio, bendición, reserva, canto del Himno a Nuestra Señora de Lourdes y junta en el lugar de costumbre.

EN LA IGLESIA DEL SANTO CRISTO.—Los solemnes miércoles de Santa Rita de Casia con los siguientes cultos.

Misas a las seis y media, siete y media, ocho y nueve de la mañana, Después de la misa de ocho y nueve el ejercicio de la novena. A las cinco y media y ocho y media de la noche, solemne exposición estación, santo Rosario, sermón, cánticos, ejercicio de la novena, de Santa Rita, reserva del Santísimo Sacramento canto del Himno de Santa Rita y veneración de su reliquia.

EN LAS REPARADORAS.—El Jubileo Circular en la Capilla de las Madres Reparadoras.

La misa del Sacramento a las 8 de la mañana. Después de la misa la exposición. A las cinco de la tarde la reserva.

EN LA IGLESIA DE SAN AGUSTIN.—En la Parroquia de San Agustín, sita en la calle quince entre 12 y 14, reparto Almendares, los miércoles de Santa Rita de Casia con arreglo al siguiente programa: A las siete y cuarto y ocho de la mañana, misa y ejercicio de la novena de Santa Rita de Casia, y veneración de la Reliquia.

A las cinco de la tarde, Santo Rosario, sermón por el P. Fray Mariano Arconada, . S.A., ejercicio de la novena, exposición del Santísimo Sacramento, bendición, reserva y veneración desu reliquia.

PLEGARIAS A JESUS NAZARENO EN LA PARROQUIA DEL CERRO PARA QUE LIBRE A CUBA DEL TERRIBLE AZOTE DE LOS CICLONES.—El viernes seis comenzó en esta iglesia, los nueve viernes a Jesús Nazareno, con misa solemne y ejercicio a las ocho y media de la mañana.

LOS CABALLEROS DE COLON CELEBRARON BELLA FIESTA EN HONOR A SAN AGUSTIN

—El 28 de agosto, festividad de San Agustín, Obispo de Hipona y Tutelar del Consejo número 1390 de la Orden de Caballeros de Colón, fué celebrado por dicho Consejo.

Durante la Hora de los Caballeros de Colón, que se trasmite por la radioemisora CMBD, con una frecuencia de 1170 kilociclos , los lunes, miércoles y viernes, de cinco a seis de la tarde se rindió tributo al santo filósofo al que dedicó su tema del día el Caballero Glosador. Por la noche se efectuó en la sala de actos del Consejo, la velada ofrecida por el Conferencista del mismo señor Alberto Landa. Ante una concurrencia extraordinariamente numerosa, a la que arrancó muchos aplausos a cambio de una noche muy divertida, ocupó el escenario un grupo compuesto por elementos afines unos a la Unión número 44 de la Víbora, de la Asociación de Caballeros Católicos, y otros a la Anunciata, representándose los graciosos juguetes cómicos «Las Codornices,» de Vital Aza y «La media naranja», de los Hermanos Alvarez Quintero. Tomaron parte en la función las señoritas Aida Fernández, Zulema Pérez Urría y Carmen Mancebo, y los señores E. J. Aragón, R. Grau Viñals, Sergio Díaz, J. Pérez Urría y E. G. P. Fernández.

FR. ANTONIO IBAÑEZ CAPELLAN DEL CONSEJO SAN AGUSTIN.—Ha sido nombrado Capellán del Consejo San Agustín No. 1390 de la Orden de Caballeros de Colón, el R. P. Fr Antonio Ibáñez,, de la Orden de Predicadores y miembro muy entusiasta de los de Caballeros de Colón.

El Padre Ibañez, ha sido Capellán del Consejo San Pablo No. 2317, de Cienfuegos, en el que actuó con mu-Capellán del Consejo de San Agustín se considera un acierto.

INGRESA EN LOS CABALLEROS DE COLON EL INTERNUNCIO PAPAL EN CENTROAMERICA. —Su Excelencia el M. R. Carlo Chiarlo Arzobispo de Amido e Internuncio Papal en la América Central fué recientemente admitido como miembro de la Orden Orden de Caballeros de Colón en el Consejo de Panamá-Balboa No 1371 y recibió su tercer grado juntamente con un grupo de 50 candidatos del Consejo Cristóbal No. 1689 y del Consejo de PanamáBalboa. El grado se ejemplificó en la casa de los Caballeros de Colón en la ciudad de Panamá por el Disputado Territorial T. A. Aanstoos, asistido de Frank Fitzpatrick, ex Gran Caballero del Consejo de Panamá Balboa.

VENTAS

53- AUTOMOVILES Y ACCERS.

VENDEMOS UNA CUÑA CHEVROlet 1933, en magníficas condiciones Damos facilidades, Agencia Chevrolet, 25 y Carnero. Pregunte por Bassart. A-8704.

VENDO, POR EMBARCAR, BUICK cerrado, del 31, completamente nuevo, de uso particular, propia para persona de gusto. No corredores, Avenida Wilson número 75, esquina á 2, Vedado.

EN CIENFUEGOS NUMERO 18, TERcer piso, derecha, se solicita una criada para cocinar y limpiar y que sepa cumplir con su obligación. Sueldo: $8.00 y ropa limpia.

54— MAQUINARIAS

SOBADORA DE PANADERIA, VENdo barata, o cambio por camión de reparto. Molina, Puerta Cerrada 61.

LIQUIDO APARATOS ELECTRICOS, motor un cuarto caballo, batilora refrescos, bomba medio caballo, ventiladores de techo y mesa, magneto de seis cilindros, cargador de acumuladores. Compro motores quemados. Rodríguez, Reina 12.

56- MUEBLES Y PRENDAS

LA CASA FERRO

Vea nuestros muebles: radios refrigeradores, máquinas de coser, escribir y demás objetos. Ofrezca por ellos y seguramente saldrá bien servido, **Gloria número 123, entre Indio y San Nicolás. Telf. M-1296**

57— UTILES DE OFICINAS

MUEBLES DE OFICINA, VENDO Y compro: archivos, burós, máquinas escribir, sumar, calcular, cajas hierro, ventiladores, Kardex, armarios acero, libreros, tarjeteros, satélites. Compostela 43, entre O-Reilly y Progreso. M-8638.

59— RADIOS

RADIOS "GRUNOW"

Onda corta y larga. Oiga Europa. A plazos, desde $5.00 mensuales. Admitiéndole como fondo: radios, ortofónicas, neveras, máquinas de coser. Solicite demostración: Angeles 23, entre Maloja y Monte. M-8542.

VENDO RADIO ATWATER KENT, «Voz de Oro» 1935, tipo Catedral, completamente nuevo. Preciosísima tonalidad. Regalo: 26 pesos. Véalo, de 12 y cuarto a 6, en adelante, Monte 217, altos, esquina a Figuras.

OPORTUNIDAD: RADIO RCA., SIEte bombillos: $14.00; Premier, gabinete: $24.00; Lafayette 1934: $38.00; Planet 1936: $20.00; máquina de coser Singer. Véalos: Angeles 23, entre Maloja y Monte. M-8542.

61— DE ANIMALES

VACAS

Vendemos recentinas, cruzadas. Dan mucha leche; y un toro holandés. Informan: Ayestarán número 1. Telf. U-1129.

62— OBJETOS VARIOS

VENDO ARMATOSTE, VARIAS VIdrieras modernas de todos tamaños, nevera de cantina, 20 mesas Vitrolite y mármol. Todo barato. Informes: Estrella 109, por Campanario, Carpintería.

Dinero-Hipotecas

63— SOLICITUD

SE TOMAN 3,000 PESOS EN HIPOteca, sobre finca rústica, en Güira de Melena. Terreno de primera. Urge operación. A. Correa, Rosa número 14, Güira de Melena.

ENSEÑANZAS

76— COLEGIOS

SEÑORITAS PROFESORAS, SOLICItan niñas pupilas. Pensión módica. Malecón número 232, segundo piso, entre Campanario y Manrique.

33 CENTAVOS DIARIOS: PUPIlas en familia. Pupilos en la planta baja. Instituto "América Arias", Calzada número 56, esquina a F. Telf. F-2914. Carlos Caballero Méndez, Director Propietario.

ALQUILERES

79— HOTELES

HOTEL PRADO. HABITACIONES con vista a la calle e interiores. Elevador toda la noche. Abundante agua caliente y fría. Magnífica comida en roof garlen. Precios económicos. Prado 85, entrada por Virtudes.

84— HABITACIONES

CASA PARTICULAR, ALQUILA HAbitación amueblada a matrimonio sin niños, dos compañeros, apartamento de dos piezas, sin muebles, vista calle, baños completos. Precios módicos, Empedrado 17, altos. Telf. A-7178.

EN CASA DE FAMILIA DE TODA moralidad, alquilo hermosas habitaciones con toda asistencia, a matrimonios o dos hombres, desde 30 pesos; una chica, a persona sola, con toda asistencia: 18 pesos. Mercaderes 35, altos, entre Teniente Rey y Amargura.

SE ALQUILAN AMPLIAS, FRESCAS y baratas habitaciones, a una cuadra del Parque Central, O-Reilly 116, altos de «La Gafita de Oro».

HERMOSA SALA PARA OFICINA Y habitaciones con toda asistencia en casa particular, Lealtad 133, Teléfono M-9257.

PRADO 31, ALTOS, CASA DE FAMIlia, alquila habitación con toda asistencia a hombres solos. Precios de situación. Telf. M-3922. También compañero de cuarto.

85— NAVES Y LOCALES

SE CEDE LOCAL CON SUS VIDRIEras y armatostes, en la calle de Neptuno. Informan: Bernaza 48, segundo piso, de 9 a 10.

ESTABLECIMIENTOS: SE CEDE UN local, con sus vidrieras y armatos, en la calle Neptuno. Informan: Bernaza 48, segundo piso, de 9 a 10.

87— HABANA

GERVASIO 30, ALTOS, SE ALQUIla moderna sala, recibidor, 3 cuartos, baño completo, comedor, cocina cuarto y servicio de criados. Abierta de 2 a 5. Teléfono F-4262.

MODERNO PRIMER PISO, INFANta 102-A., esquina a San Rafael, muy fresco, con vista al Mar, sala, comedor, dos cuartos, baño intercalado y traspatio. Llaves, Encargado. Informes: M-1559.

LINDO PRIMER PISO, MODERNO, sala, comelor corrido, dos cuartos, baño completo, cocina entre dos patios: 22 pesos, Corrales 215, entre Carmen y Figuras. Dueño: M-4301.

ALQUILERES

87- HABANA

SAN RAFAEL 153, PRIMER PISO, sala, saleta, tres habitaciones, buen baño y cocina. Llave, en la misma. Informes: Monte 103. Telf. A-4917.

LOMA DE LA UNIVERSIDAD, SAN Lázaro 502, casa de una sola planta, cinco habitaciones y demás comodidades, baño completo: $34.00. Informan: Librería Albela. U-5783.

SE ALQUILA UNA ACCSORIA, EN Aguila entre Malecón y San Lázaro. Gana 14 pesos. Informan en la Bodega.

AMISTAD 45, ENTRE NEPTUNO Y San Miguel. Alquilo segundo piso, compuesto de sala, recibidor, comedor, cuatro cuartos, baño completo y cocina. Acabada de pintar. Alquiler: 35 pesos. Smith, Tejadillo 16. Telf. M-3712. La llave, en la misma, de 9 a 12 y le 3 a 5.

BEERS BULLETIN

MALECON 338, bajos, mueb., 3 hab. $75.00.
S. LAZ. 99, Exhibiciones, etc., $125.00.
VED. 17, mueb., 4 hab., 2b., pérgola: $100.00.
L. SERRANO, mueb., 2h.,(gratis): $100.00.
C. CLUB: (Hartman), 3h., $80.00.
C. CLUB, (Harris), 5h., 3b., $100.00.
FINCA S. María, 3000 M., mueb., $40.00.
SIERRA: 3 esq. 4, mueb., 3h. «Frig.», $90.00.
SIERRA, altos, mueb., 2hab., $50.00
MALECON, fam. priv., con mueb, $25.00.

ALQUILA, la casa antigua de Habana 214, de Sra. María Martínez al Sr. Francisco Fernández.

SE VENDE un gran solar Coral Gables, 50 x 125 pies, buen sitio, cerca Fuente Luminosa: $450.

SE VENDE casa mam., 3h., piso mosaico. Calle Noriega, 20 x 40 m., patio: $1,200.

Sub-ns Periódicos, revistas am.
BEERS HAVANA
Cathedral Chambers, 16 Cathedral Square Suite 5.
¡Vea las dos tinajas!

88 VEDADO

VEDADO: ALQUILO CASA DE UNA planta, jardín, portal, sala, comedor, 3 cuartos, baño completo, cocina, cuarto, servicio y salida independiente de criados. Llame, Bodega. Informes: F-4213.

C. NUMERO 63, ENTRE 19 Y 21, ALtos, cerca Colegio La Salle, sala, saleta, 4 habitaciones, baño, comedor, cocina, etc. Muy frescos y ventilados. Precio módico. Informan: C. número 65, bajos.

90—MARIANAO Y SUS REPTOS.

MIRAMAR: SE ALQUILA LUJO chalet, situado en la calle Línea esquina a16, Reparto Miramar, a una cuadra del Colegio de Las Ursulinas. Cuatro cuartos, dos baños, hall, terraza y pantry, en la planta alta; y vestíbulo, hall, sala, comedor, biblioteca amueblada, un cuarto y su baño, sun-porch, pantry y cocina, en los bajos. Garage para dos máquinas. Jardín y lawn con frutales. Informan en la misma. Puede verse de 10 a 6 de la tarde. Alquiler: 115 pesos mensuales.

91— J. DEL MONTE Y LA VIBORA

SAN LAZARO 70, VIBORA. SE ALquila, jardín, portal, sala, recibidor, 4 cuartos, comedor, baño y cocina. Llave, en el núm. 72. Dueño: San Mariano 43. X-1898.

SE ALQUILA, CALZADA DEL MONte 64, segundo piso, sala, saleta, cuatro habitaciones, servicio intercalado, comedor y servicio de criados. Informan en el primer piso.

SE SOLICITAN

99— SOLICITUD DE ALQUILERES.

PARA INSTALAR NUEVA INDUStria, se solicitan naves con patios, o solar de cuatro mil a cinco mil metros cuadrados, aproximadamente. Se requiere agua abundante, en Habana, Regla, Guanabacoa o Marianao. Escriban con detalles, al Apartado 802, Habana.

103- CRIADAS Y CRIADOS

CRIADA PARA LIMPIEZA Y SERvicio, duerme en la colocación, lavar ropa fina. Calle 12 No. 17, Vedado, entre 11 y 13.

104- COCINERAS Y COCINEROS

SOLICITO BUENA COCINERA DEL país, mediana edad, no saca comida, viva cerca y sepa su obligación, duerma fuera, limpieza del comedor, referencias Calle 12 No. 17, entre 11 y 13, Vedado.

SOLICITO UNA MUCHACHA ESPAñola, para cocinar y limpiar, para matrimonio solo. Exijo referencias. Sueldo: 15 pesos, Quinta entre 2 y 4, Reparto La Sierra.

SE SOLICITA JOVEN ESPAÑOLA, para cocinar y lirpiar. Que cocine bien, entienda de repostería y duerma en la colocación. Sueldo: 15 pesos. Herrera, Avenida Central, entre Londres y Nueva York, Alturas de Almendares. FO-2318.

SOLICITO MUCHACHA, PARA AYUdar a la cocinera y limpiar. Instituto «América Arias»», Calzada número 56, esq. a F.

SOLICITO UNA COCINERA ESPAñola, que sea práctica, barra patio y haga desayuno. Que tenga referencias y duerma en la colocación. Sueldo: 12 pesos. Informes: Telf. F-3959.

105- MANEJADORAS

SE SOLICITA UNA MANEJADORA. Tiene que dormir en la casa. Jovellar 32, bajos. Dr. Arenas.

108- PROFESORES

SOLICITO MAESTRA O MAESTRO, para el Sexto Grado. Instituto «América Arias», Calzada número 56, esq. a F.

114- AGENTES Y VENDEDORES

SOLICITO AGENTES EN TODOS los pueblos de la República, para vender trajes y pantalones, a medida. Los mejores y más completos muestrario para esta temporada, las telas más finas y de refinado gusto. La confección más acabada. El modelaje más perfecto y elegante. Los mejores precios. Para informes: B. Alvarez, Apartado: 1768, Habana.

115- OFICINAS

SE DESEA UNA MUCHACHA JOven, que sea mecanógrafa y que sepa inglés. Informan en Editorial Social, S. A., Hotel Sevilla, Prado y Trocadero, de 8 y media a 9 y media a. m., exclusivamente.

SE SOLICITAN

116- SOCIOS

PARA ASOCIARME EN COMERCIO, industria o negocio sólido, tengo dos mil pesos. Al escribir, digan clase de negocio. F. M. Martínez, Departamento de Anuncios Clasificados, DIARIO DE LA MARINA.

SE SOLICITA UN SOCIO, CON 2,000 pesos, para negocio en marcha, en el corazón de La Habana. Informes: Manzana de Gómez 269.

117- SOLICITUDES VARIAS

EN MILAGROS Y D-STRAMPES, VIbora, se solicita un matrimonio, de color, con referencias. Ella, buena cocinera y repostera y que ayude en la limpieza; y él, para criado de mano. Sueldo: 30 pesos y uniformes. También, una criada para habitaciones y coser. Ha de dormir en la colocación y tener referencias. Sueldo: 15 pesos y uniformes. Informan: de 3 a 6 de la tarde.

SOLICITO OPERARIO O DEPENte, práctico, para establecer, Habana o fuera, pequeño comercio o taller de cualquier giro viable, con pepital. Escribir: M. García, Apartado núm. 318.

SOLICITO MENSAJERO, CON BICIcleta. Jesús del Monte 135, bajos.

SE OFRECEN

118- CRIADAS Y CRIADOS

SEÑORA ESPANOLA QUE SABE DE todos los quehaceres de la casa y coser, desea trabajar casa honorable prefiere dormir fuera. Marta Abreu 73, 2o piso

SE DESEA COLOCAR UNA JOVEN española de criada de manos o de cuartos. Tiene buenas referencias. Teléfono M-1860.

CRIADO SE OFRECE ESPAÑOL EN casa particular, práctico en el servicio de comedor a la Rusa, tiene referencias de las casas en que trabajó. A-0515. Tintorería.

SE DESEA COLOCAR UNA ESPAñola de mediana edad para criada de mano o cocina y compra, a corta familia. Informan: M-4042.

SE DESEA COLOCAR UNA JOVEN española de criada de mano, sabe trabajar, tiene buenas referencias. X-3079. 118

DESEA COLOCARSE UNA MUCHAcha española de mediana edad para criada de mano o manejadora, sabe cumplir con su obligación, tiene buenas referencias. Informan: teléfono F.3262.

DESEA COLOCARSE UNA JOVEN española en casa de moralidad para criada de mano, sabe trabajar y también cocinar, siendo corta familia tiene buenas referencias. Teléfono M-9625.

SE DESEA COLOCAR UNA JOVEN española para criada de mano o por horas Tiene buenas referencias de donde ha trabajado. Tel. F-6265

SE DESEA COLOCAR UNA MUCHAcha, de color, para criada de mano y lavar ropa fina. Tiene buenas referencias. Sueldo: 10 o 15 pesos. Si no es así, no la molesten. Tiene referencias. I-3023.

SE DESEA COLOCAR UNA ESPAñola, de criada de mano. Es muy cumplidora en su trabajo. Tiene referencias. Telf. M-5545.

SE DESEA COLOCAR UNA MUCHAcha española, de criada de cuartos y comedor. Tiene muy buenas referencias de las casas que trabajó. Telf. F-2131. Calle 17 número 82, esquina a G.

SE DESEA COLOCAR UN JOVEN, de primer criado. Sabe hacer toda clase de cocktails y planchar ropa de caballero. Tiene buenas referencias. Menos le 25 pesos, no molesten. Telf. F-5262.

SE DESEA COLOCAR UNA ESPAñola, de criada, para corta familia o para habitaciones. Lleva tiempo en el país y sabe trabajar. No le importa ir a los Repartos. Merced número 76. Telf. M-4337.

SE DESEA COLOCAR UNA MUCHAcha española, para cuartos. Sabe coser. Telf. F-6071.

SE DESEA COLOCAR UNA JOVEN española, de criada de mano o manejadora. Sabe un poco de cocina. Tiene referencias de familias americanas y cubanas. No se coloca por poco sueldo. Teléfonos: FO-1758 y FO-2750.

SE DESEAN COLOCAR DOS ESPAñolas, una joven, para criada de mano, sirve a la rusa; y en la misma, otra, de mediana edad, para criada de mano. Animas 23. Telf. U-6232.

SE DESEA COLOCAR UNA ESPAñola, para cuartos o comedor. No se coloca, si no es familia distinguida. Está práctica y acostumbrada al servicio fino. Tiene buenas referencias. Informan: Calle 11 número 485, entre 12 y 14, Vedado.

SE DESEA COLOCAR UN JOVEN japonés, para criado de mano. Sabe servir a la rusa y hacer cocktails. Tiene buesa referencias. Telf. A-9814 Miguel.

SE DESEA COLOCAR UNA JOVEN española, para todos los quehaceres de matrimonio solo. Sabe cocinar bien y desea casa seria. No se coloca menos de 15 pesos. F-3448.

SE DESEA COLOCAR UNA ESPAñola, para criada de mano o cuartos. Es trabajadora y formal. No le importa ir a los Repartos. Tiene referencias. U-5470.

SE DESEA COLOCAR UNA ESPAÑOla, para criada de mano o de cuartos. Tiene buenas referencias, Dragones número 7. M-4671.

SE OFRECE UN JOVEN ESPAÑOL, para criado de mano. Sabe servir bien a la rusa y hace toda clase de cocktails. Tiene buenas referencias. Informan: Sucursal «Don Braulio». Telf. M-4081.

SE DESEA COLOCAR UNA SEÑORA española, de mediana edad, para los quehaceres de la casa, o para cocinar sólo. Telf. F-5876.

SE DESEA COLOCAR UNA MUCHAcha, para cuartos o comedor. Sirve a la rusa. Tiene buenas referencias. Telf. F-6328.

SE DESEA COLOCAR UNA SEÑORA española, de mediana edad, para criada de cuartos, manejadora o cocina sencilla. Siendo matrimonio solo, no le importa para todo. Tiene referencias. Informan: Telf. F-6169.

119- COCINERAS Y COCINEROS

COCINERA REPOSTERA DESEA colocarse en casa comercio o particular No duerme en la colocación, no saca comida San Rafael No. 86. Teléfono: M-2183

SE DESEA COLOCAR UNA JOVEN española para cocinar y limpiar matrimonio o corta familia. M-8086.

SE DESEA COLOCAR UNA ESPAñola para cocinar, cocina a la española y criolla, repostera, para más informes teléfono FO-1717.

JOVEN INGLESA DESEA COLOCARse de cocinera, cocina americana y criolla, buena repostera, tiene referencias. F-6116. 119

SE OFRECEN

119- COCINERAS Y COCINEROS

SE DESEA COLOCAR UNA SEÑORA española de mediana edad para cocinar, no tiene inconveniente en dormir en la colocación F-3146.

SE DESEA COLOCAR UNA JOVEN española cocinera, sabe su obligación, con referencias. Teléfono M-...

UN BUEN COCINERO Y REPOSTERO de color limpio y formal se coloca, sin pretensiones. Telf M-... desde las 7 a.m. hasta las 4.

SE OFRECE UN COCINERO BLANCO, no tiene pretensiones y tiene referencias. 2 No. 266 teléfono F-...

SE OFRECE COCINERO REPOSTERO madrileño, para hotel o casa de huéspedes, muy práctico y sin pretensiones, va al campo, informan teléfono M-8633.

DESEA COLOCARSE UNA MUCHACHA para cocinar. FO-2757

DESEA COLOCARSE UNA ESPAñola para cocinar en casa de moralidad, tiene buenas referencias Concordia 84, esquina a Escobar.

SE DESEA COLOCAR UNA JOVEN de color, para cocinar. Tiene referencias y duerme en la colocación Lamparilla número 18, habitación número 1.

SE DESEA COLOCAR UNA BUENA cocinera, española. Sabe de repostería. Es trabajadora y muy limpia. Otra, para cuartos. Tienen referencias. A-8503.

SE DESEA COLOCAR UNA COCINEra española, no saca comida y duerme en la colocación. Trabajó con extranjeros, varios años. No sale del Vedado. Informan: F-3642.

SE DESEA COLOCAR UNA COCINEra española. Sabe bien su obligación y tiene referencias de las casas que ha trabajado. Calle 17 número 82, esquina a G. F-2131.

SE OFRECEN DOS JOVENES ESpañolas, para cocinar y limpiar, siendo corta familia. No les importa dormir fuera. Saben cumplir con su obligación. M-8798.

SE DESEA COLOCAR UNA JOVEN española, para cocinar o criada de cuartos. Tiene referencias de las casas donde ha trabajado Telf. FO-...

SE DESEA COLOCAR UNA JOVEN española, en casa de moralidad. Siendo corta familia, cocina y limpia si no, para limpiar. Informan: Tel. A-8888.

SE DESEA COLOCAR UNA MUCHAcha española, para cocinar y limpiar o para criada de mano. Tiene referencias. Telf. I-7752.

SE DESEA COLOCAR UNA JOVEN para cocinar y limpiar. Tiene referencias. M-3438.

SE DESEAN COLOCAR DOS MUchachas españolas, una para cocinar; y la otra, para limpiar. Llevan tiempo en el país. F-6136.

SE DESEA COLOCAR UNA ESPAñola, para cocinar y limpiar, siendo corta familia. Tiene referencias FO-3304.

NECESITAMOS PERSONA BIEN RElacionada con el comercio, para atender novedad de gran aceptación en todos los establecimientos. Buena comisión. Fácil venta. Casa Pi, San Rafael 152-E., de 8 a 9 a. m.

SE DESEA COLOCAR UNA MUCHAcha, del campo, para cocinar. Tiene referencias de las casas que ha trabajado. No se coloca menos de ... pesos. F-5065.

SE DESEAN COLOCAR DOS JOVEnes, una para cocinera y otra para criada de mano. Tienen referencias y saben cumplir con su obligación. Telf. M-7344.

SE DESEA COLOCAR UNA ESPAÑOla, para cocinar y limpiar. Tiene buenas referencias. No se coloca menos de 15 pesos. Telf. U-5470.

SE OFRECE BUENA COCINERA ESpañola, de mediana edad. Entiende de repostería y duerme en la colocación, si es necesario. Llamen: Telf. M-3339.

SE DESEA COLOCAR UNA COCINEra española. Entiende de repostería y ayuda a la limpieza. Tiene referencias y no duerme en la colocación. Telf. U-6740.

SE DESEA COLOCAR UNA MUCHAcha española, para cocinar o ... todo, si es matrimonio. Informan: Telf. M-1043.

120- MANEJADORAS

UNA JOVEN ESPAÑOLA CON BUEnas referencias y práctica de manejadora de cuartos y comedor a la rusa, ofrece sus servicios para ... de moralidad, sabe su obligación. U-1315.

SE DESEA COLOCAR UNA JOVEN de la raza negra para manejar o limpiar, desea ganar de diez pesos en ra arriba. Informes calle 21 entre ... y 10 457, habitación número 2, ... dado.

SE DESEA COLOCAR UNA SEÑORA de mediana edad, española, para manejadora. Es cariñosa con los niños y no tiene compromiso de ninguna clase. Informan: Telf. F-6204.

121- CRIANDERAS

SE OFRECE CRIANDERA BUENA leche con pocas pretensiones. Telf. A-7740.

124- LAVANDERAS Y LAVANDEROS

SE DESEA COLOCAR UNA SEÑORA de mediana edad con buenas referencias para lavar o limpiar. Llamar Rosa, teléfono FO-1927.

125- CHOFERES

SE OFRECE UN CHOFER COMPEtente en toda clase de máquinas. Tiene buenas referencias y sin pretensiones. Informan: Sitios 727. Tel. M-4748.

129- OFICINISTAS

SE DESEA COLOCAR UNA MECAnógrafa y taquígrafa, jovencita y sin pretensiones. Esperanza 124, entre Carmen y Figuras.

JOVEN CAPACITADO PARA DESempeñar cualquier puesto en Bufete, Corresponsal inglés y español y Teneduría. Tiene inmejorables referencias. Informes en el Colegio San Vicente de Paúl, Cerro 797.

EN EL MISMO LUGAR, DOS SEñoritas ofrecen sus servicios le Profesora de Corte y Costura, Sistema «Martí», con varios años de práctica a domicilio o Colegios particulares.

131- OFERTAS VARIAS

SE DESEA COLOCAR UN JOVEN bien presentado para el servicio del teléfono, limpieza de casa, portero, conserje, elevador, además sabe escribir en máquina y tiene ortografía. Teléfono M-3339.

SE DESEA COLOCAR UN MATRImonio europeo. Ella de criada, Sabe servir ... cuartos y él para comedor, Sabe servir a la rusa, o para jardinero, O-Reilly 32. U-3339.

SE OFRECE UN DEPENDIENTE DE víveres, joven, cubano y sin pretensiones. Telf. M-5041.

M.E.C.D. 2016

PASATIEMPOS

ALADINO

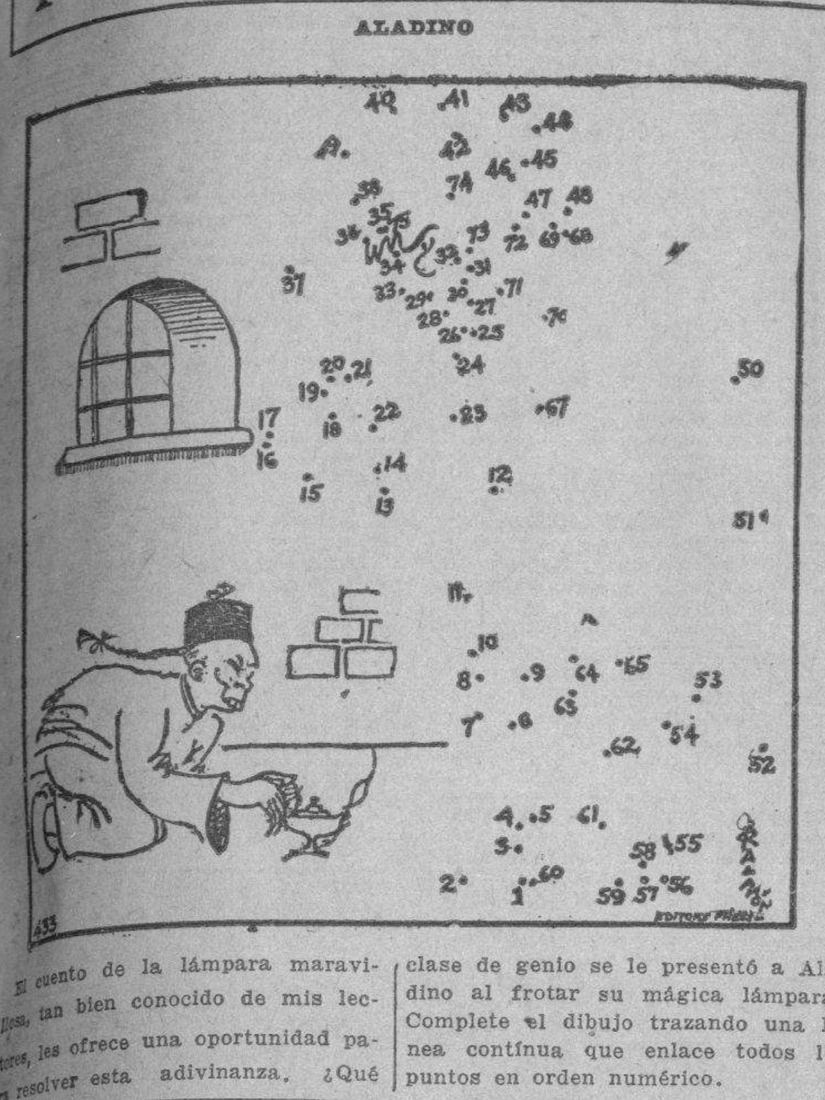

El cuento de la lámpara maravillosa, tan bien conocido de mis lectores, les ofrece una oportunidad para resolver esta adivinanza. ¿Qué clase de genio se le presentó a Aladino al frotar su mágica lámpara? Complete el dibujo trazando una línea continua que enlace todos los puntos en orden numérico.

PROFESIONALES

1— ABOGADOS Y NOTARIOS

A LOS EXTRANJEROS
Jura de intención, Cartas Ciudadanías, gestiona rapidez y economía. Precio especial para bufetes del interior. José Rexach Torres, Obispo y Aguiar (altos Café Europa), departamento 6), apartado 2026.

2— DRES. EN MEDICINA.

DR. J. R. ALVAREZ
JOVELLAR ESQ. A N.
Tratamiento de la Hernia, sin recurrir a operación ni al uso permanente del braguero. Desprovisto de peligro, dolor y complicaciones de todo género. El paciente puede continuar sus ocupaciones habituales. Consultas: turno fijo.

DR EDELMIRO PITA IZQUIERDO
MEDICO DE NIÑOS. DIETETICA.
Dispepsias, Infeciones, raquitismo, anemias, estado bronco-pulmonares. Contando con instrumental especial. Consultas y reconocimientos, de 9 a 11 a. m., San Lázaro 45, cerca de Prado. Telf. A-9292.

DR. JOAQUIN MONTES
Especialista en Estómago e Intestinos, en adultos y niños.
Niños de 1 a 3 y adultos de 3 a 6 p. m. Horas especiales, previo aviso. San Lázaro 218 Teléfono A-7057.

DR. JOSE A. TABOADELA
Afecciones nerviosas, de las glándulas de secreción interna y de las vías digestivas. Lunes, miércoles y viernes, de 3 a 5. Campanario 70, altos.

DR. DANIEL MILANES DEL POZO
Médico Cirujano y Farmacéutico
Especialista en enfermedades del estómago e intestinos. Consultas, de 2 a 4, en Figuras 42, entre Monte y Tenerife. Telf. M-8076.

DR. MANUEL BETANCORUT
Vías Urinarias, Venéreo. Asistente 4 años de los Profesores Marion Heitz, Boyer, de París. Consultas de 3 a 5. San Lázaro 173, primer piso. Telf. M-6347.

DR. J. LYON
DE LA FACULTAD DE PARIS
Especialista en la curación radical de las Hemorroides, sin dolor, ni operación. Consultas diarias, de 1 a 3, Genios número 15, altos.

GABINETE UROLOGICO ALEMAN
VIAS URINARIAS
Consultas gratis, de 7 a. m. a 7 p.m. y 8 a 9, Jesús del Monte 135, bajos, frente Quinta Dependientes, Gonorrea en pocos días. Garantía absoluta. Cura radical: Impotencia, Piel y Sífilis. 2

ENFERMEDADES DE SEÑORAS
Dr. Milla Solsona. Servicio de Enfermeras. Tratamiento de las enfermedades del Aparato Genital de la Mujer, Insuficiencia, Disfunción Ovárica, Impotencia, Esterilidad, Neurastenia Sexual, etc. Consultas de 2 a 4, Obispo y Habana, Sexto piso. Telf. M-7732.

DR. FRANCISCO J. DE VELASCO
Corazón, Pulmones, Estómago, Intestinos.

DR. RUBEN DE VELASCO.
Corazón, Pulmones. Enfermedades de los niños. Consultas, de 1 a 3, días laborables. Horas especiales, previo aviso. Salud 34. M-6068.

INSTITUTO "HIGIA"
Zanja 2, altos, entre Galiano y Rayo. Teléfono M-6605. Consultas grátis de 7 a.m. a 8 p.m. Enfermedades Venéreas. Garantizamos la curación de la gonorrea en pocos días. Sífilis e Impotencia. Electricidad médica. Inyecciones intravenosas, neosalvarsán, etc. Precios módicos. Reserva absoluta. 2

Lea AVANCE todas las tardes.
Dirigido por José I. Rivero.

PROFESIONALES

2— DRES. EN MEDICINA.

DR. OCTAVIO RIVERO
Asma, Tuberculosis y enfermedades pulmonares. Exasistente del Servicio del Profesor Saye, (Barcelona); Jefe Clínico del Disppensario Antituberculoso Municipal. Consultas diarias, Campanario 43. Consultas, de 5 a 7. Telf. A-5848.

DR. ANTONIO PITA
ENFERMEDADES NERVIOSAS Y ENDOCRINAS
Medicina General. Contando con un bien montado Instituto de Fisioterapia. Tratamiento efectivo de la neurastenia, impotencia, enfermedades crónicas y glandulares, etc. Nuevo método de estimulación vago-simpática. No visita ni da consultas por Correo. Consulta previamente concedida: $10.00. Consultas, de 2 a 4 p. m., $2.00. San Lázaro 45, entre Prado e Industria Telf. A-9292.

3— OCULISTAS

DR. JOSE ALFONSO
Ex-especialista del Centro Asturiano Exclusivamente enfermedades de los ojos, garganta, nariz y oídos. Consultas: $3.00 de 2 a 4. Turnos fijos: $5.00. Máximo Gómez, (Monte 386) Teléfono M-2330

DR JORGE L. DEHOGUES
OCULISTA
Elección en lentes Consultas de 11 a 1 y de 4 a 6 Aguila 94. Teléfono M-1032

4— DENTISTAS

Dr. Armando Crucet
CIRUJANO DENTAL Y ORAL
De la Facultad de Pensylvania, delGaretson Hospital of Oral Surgery y ex-Profesor de la Moffitt Dental Porcelain School de Philadelphia. — TRATAMIENTO DE LA PIORREA ALVEOLAR y de las sinucitis crónicas del maxilar. Obturaciones y dentaduras de porcelana. Anestesia por el gas. Paseo número 17, entre Calzada y Línea. Vedado. Teléfono F-5153.

5— COMADRONAS

CONSUELO RUDA, COMADRONA
Ex-interna de la Casa de Salud «Balear». Inyecciones intravenosas a domicilio. Consultas gratis de 8 a.m. a 6 p.m. Belascoaín número 74, altos, esquina a Jesús Peregrino Teléfono U-5824.

CLINICA

INSTITUTO DEL VIEJO
NEPTUNO 120, CASI ESQUINA A PERSEVERANCIA
Telf. A-9225
Cuerpo médico especializado en tratar enfermos de más de 40 años.
Servicios esmerados de consulta, curaciones. DOMICILIARIO, electricidad médica. Laboratorio, Farmacia de ojos, ortopedia, quiropedista, dentales, óptica y de clínica para casos quirúrgicos.
En el INSTITUTO DEL VIEJO se han tratado con éxito más de DOS MIL asociados.
Seriedad y solvencia. CUOTA MENSUAL: $1.50 Servicio permanente.
A toda persona de más de 40 años que desee asociarse y presente este anuncio en la Oficina, se le obsequiará con el primer recibo.

COMPRAS

9— CASAS

COMPRO CASA EN ALMENDARES o Víbora, que no exceda de mil pesos. Operación rápida, si me agrada la propiedad. Sr. Ignacio: Teléfono: F-4804.

COMPRO UNA CASITA EN LA HAbana de 1 500 a 2,000 pesos, pago contado, trato con el interesado. Informes al teléfono U-2657 de 12 a 1 y media exclusivamente.

¿TIENE CASITA DE MAMPOSTERIA de 800 a 1,000 pesos: La compro en seguida, dándole ese efectivo o crédito hipotecario de 1,500 pesos, bien garantizado, sobre propiedad en Santos Suárez. Prado 19, altos. M-6513.

COMPRAS

9— CASAS

COMPRAMOS EN EL VEDADO, CAsas de una o dos plantas modernas o antiguas, que tengan cuatro cuartos, no importa que no tengan garages Se quieren para vivirlas. Disponemos hasta $50.000-00.

COMPRAMOS EN LA HABANA, una casa de una planta con tres cuartos por lo menos y demás comodidades, que sea moderna y esté de Prado a Infanta y Neptuno al mar. Pagamos hasta $6.500-00 También compramos esquinas o centros, modernas o antiguas. Podemos invertir hasta $40.000-00. Resolvemos rápidamente.
MIRO & LINARES
Aguiar 71, bajos.
A-8577

COMPRO ALGUNAS CASAS Y SOLAres Habana, Vedado, La Sierra y Almendares, al contado. Facilito dinero en hipoteca Neptuno 208, U-1802 entre Oquendo y Soledad Llenín, propietario.

10— SOLARES

COMPRO SOLAR, VEDADO, LINEA a 23, 8 a N. No más de 5,000 pesos. Pago al contado. Informes: Telf. F-4309.

11— FINCAS RUSTICAS

COMPRO FINCA RUSTICA DE DIEZ a quince caballerías en provincia Habana, en carretera, o muy cerca con buena entrada, para informes en Monte 311, Vallongo.

COMPRO O ARRIENDO FINCA CON salinas. Escriba a J. López, edificio Bank or Nova Scotia 460. No corredores.

12— ESTABLECIMIENTOS

SE COMPRA O ARRIENDA GRAN café, cine o fuente de soda. Lugar céntrico. Ardura, Telf FO-2825. De 8 a 12 a.m.

13— BOVEDAS Y PANTEONES

COMPRO BOVEDAS Y PANTEON antiguas y modernas pago los mejores precios directamente. También dinero hipotecas. J. Llanes, Sitios 42, esquina San Nicolás, M-2632.

14- AUTOMOVILES-ACCESORIOS

COMPRO FORD DE CUATRO CILINdros, cerrado. Pago al contado. No corredores. U-5684.

17— MUEBLES Y PRENDAS

A-9311. COMPRO MUEBLES, ESCAparates, neveras, ventiladores, cuadros antiguos, juegos sala, comedor, cuarto. Lo compro todo. También casita chiquita Habana.

COMPRAMOS ROPA USADA UD. tiene alguna ropa usada de caballero moderna, antigua, cualquiera estación, véame enseguida, pago mejor precio. Monserrate 133, entre Dragones y Teniente Rey Martínez.

DESEO COMPRAR UN BRILLANTE limpio y blanco de 3 kilates D y 120 pesos. Escribir a Sra. Sánchez, Clasificados DIARIO DE LA MARINA

ORO, PLATA Y PLATINO
Compramos joyas, objetos o monedas rotas. Facilitamos dinero sobre joyas.
BAHAMONDE Y COMPAÑIA
Amistad 94, casi esq. a San José.

A7795
COMPRO MUEBLES
PAGO MAS QUE NADIE -
MONTE 85
CAMBIAMOS Y VENDEMOS

M-2655 Compro
MUEBLES DE TODAS CLASES.

COMPRA Y VENTA DE MUEBLES y ropa de todas clases. Salud No. 2 B, teléfono M-1755.

COMPRO Y VENDO
Muebles modernos, máquinas coser y escribir, objetos de arte. También damos dinero sobre joyas y ropa de caballeros. «La Perla», Animas No. 84, casi esquina a Galiano. Teléfono A-8222.

A-6620: COMPRO MUEBLES
Máquinas coser, pianos, radios, baúles, maletas, máquinas de escribir, maniquíes. Todo mueble de Oficina. Pago más que nadie, «La Moderna», Salud 37. Telf. A-6620.

COMPRO MUEBLES
Vendo y cambio.
«LA CASA GRIS»
Juegos completos, neveras, burós, cajas, piezas sueltas de todas clases. Vendemos barato y cambiamos. Angeles 5. M-2914.

A-9560 COMPRO MAQUINA DE COser, máquinas de escribir, burós, archivos metálicos, prendas, objetos de arte, baúles, maletas, ropa de hombre radios. Llame A-9560.

U-2530: COMPRO
Toda clase de objetos: plata, porcelana, jarrones, columnas, lámparas, pianos, libros, máquinas de coser y escribir. Compro todo de valor. Pago más que nadie. Negocio rápido. Liquido casas completas.

ORO Y PLATA
Compramos prendas, monedas de oro, cubanas, americanas y otras naciones. Juegos u objetos de plata, de cualquier clase, sanos o rotos
CARBALLAL Y HERMANOS
San Rafael 135, entre Gervasio y Belascoaín. U-5744. Pagamos más que nadie y vamos a domicilio.

U-5154: COMPRAMOS MUEBLES
MAQUINAS DE ESCRIBIR Y COSER, USADAS
Recibimos muebles en fondo de su compra, pagándolos a buen precio. Díaz y Chao, Neptuno números 197 y 200, entre Belascoaín y Lucena:

COMPRAS

17— MUEBLES Y PRENDAS

M-2104: COMPRAMOS MUEBLES máquinas de coser, de escribir y objetos de Arte. Llame: M-2104.

A-4198: COMPRO MUEBLES, MAquinas coser y escribir, neveras, burós, lámparas, pianos, espejos, libros, baúles, maletas, antigüedades, plata, porcelana. A-4198.

19— LIBROS E IMPRESOS

LIBRERIA MONSERRAT. COMPRO Bibliotecas y libros en todas cantidades, voy a domicilio, no venda sus libros sin que le demos precios, pagamos como nadie. Monserrate 137.

21—INSTRUMENTOS DE MUSICA

COMPRO PIANOS, QUE NO TENgan comején Manuel Domínguez, Dragones entre Prado y Zulueta. Telf. M-3040.

23— OBJETOS VARIOS

MOSAICOS SE COMPRAN 1700 EN buen estado. Informes: Remedios 52 esquina Benavides, Jesús del Monte.

MAMPARAS, 2 HOJAS, 1 METRO ancho, barnizada, cristal labrado, color moderno, completa, con visagras muelle. Baúl-camarote en buen estado. Lugareño 44. Teléfono U-1353.

COMPRA Y VENTA DE BATERIAS y utensilios de cocina, muebles. Salud 2B, teléfono M-1755.

Arrendamientos

9— CASAS

POR TENER QUE IR A ESPAÑA, arriendo casa dedicada inquilinato apropiada para negocio tintorería. Informan Aguila 33.

CAMBIOS

24- CASAS

CAMBIO ESQUINA MODERNA
Por una bodega, la esquina tiene establecimiento, $25 un sólo recibo y vale $3.800, está libre, informes: San José y Beloascoaín, café, Alvarez.

REPARACIONES

42— MUEBLES Y PRENDAS

TALLER DE TAPICERIA, BARniz de muñeca y pinturas finas, de Pedro García y Espinosa, en San Rafael 143-B., entre Aramburu y Soleda. Teléfono: U-4424. Recuerde que tener sus muebles en estado flamante, es sinónimo de prosperidad. ¡Arréglelos!

CASA «CORO» REPARAMOS MUEbles. Trabajos de gusto, combinaciones de maderas, chapas y tapicerías Barnizo toda clase muebles. Especialidades en colores. Limpieza de muebles a domicilio. Garantía. Precios módicos, Estrella 27, entre Angeles y Aguila. M-2127.

REPARAMOS SUS MUEBLES, POR poco dinero, dejándolos nuevos. Casa Pardo: U-5761. Los modernizamos, barnizamos a muñeca, esmaltamos «Duco», pinturas mimbres, a vapor, tapicería en general. Azogamos espejos. Trabajos garantizados, San Rafael núm. 130.

GRAN TALLER DE TAPICERIA
¿Quiere usted hacerse, con poco dinero, de un juego estilo Inglés? Pase por el Taller de Tapicería de Martínez, Rayo 43. Me hago cargo de tapizar, dorar, barnizar y reformar toda clase de muebles. Trabajos garantizados. Precios económicos, Rayo 43. M-7812.

44— RADIOS

J. BELLO, REPARACIONES DE RAdios de todas marcas. Reconstrucción de piezas para los mismos Seriedad y garantía y precios módicos Galiano 114, teléfono A-8013

VENTAS

48- CASAS

VEDADO, CALLE 25, 1000 VARAS terreno, 9 apartamentos de sala cuarto, cocina, baño y patio cada uno modernos, techos monolíticos Rentan $125 Se oyen ofertas $14.000

AMPLIACION DE ALMENDARES Séptima Avenida, junto a la calle 12, casa le una planta, jardín, portal, sala, comedor, hall, 4 cuartos, baño intercalado, cocina, pantry, terraza 2 cuartos y servicios. Garage. Reconocer hipoteca al 8 por ciento, $4,000.

LUIS ESTEVEZ VIBORA, JUNTO A Calzada, hermosa residencia con 1200 varas. Jardín, portal, hall, 6 habitaciones, sala, recibidor, 2 baños intercalados, 3 cuartos criados y servicios Comedor, cocina, pantry garage, etc. Se admite en parte de pago pequeñas casas en Habana o Repartos $18.000

SAN MARIANO, VIBORA, JUNTO A Calzada, 900 varas, portal, sala saleta, hall, comelor, 6 habitaciones 2 baños, comedor, pantry, cocina, servicios. Salón de Biblioteca, garage y cuarto chofer. Se puede dejar $6 000 hipoteca al 8 por 100 .. .. .. $12.000

VENDEMOS LO QUE VALE POR SU verdadero valor. No compre sin consultar nuestras ofertas Véanos llámenos o escríbanos. Estamos a sus órdenes.
MIRO & LINARES
Aguiar 71, bajos.
A-8577

VENDO DOS CASAS JUNTAS PROximo San Rafael con sala, recibidor, 3 cuartos, a $2 500 cada una. Calle Sol 3 plantas, renta $60, en $5.700. Trocadero 35 de 1 a 3. Zamalloa.

SE VENDE UNA CASITA, EN LA Víbora: 1,500 pesos ,o se alquila. Informan: Luz y Reyes, Lechería. No corredores.

VENTAS

48— CASAS

GANGA. VENDO UNA CASA CON habitaciones, 800 metros, jardín portal, sala, cocina Arboles frutales Doy facilidades. Informan: Habitación 8, Prado 65, A-9009.

VENDO CASA POR MIL PESOS, una cuadra Calzada Luyanó, tiene sala, saleta, tres cuartos, cocina y baño con traspatio al fondo de 20 metros largo, mampostería, piso mometros, en 400 pesos. Informa: J. Llanes, Sitios 42, teléfono M-2632

VENDO EN LA VIBORA A UNA cuadra Calzada, una casa de mampostería y tres de madera, están rentando $20.00 y las doy en $900-00. En Santos Suárez, gran Avenida, una de una planta, otra de dos plantas modernas, en $4.000, estas rentan $40, informes en Monte 311

HORROROSA GANGA. POR RESOLver asunto importante vendo dos casas, almacén de bodega tres puertas metálicas esquina, la otra casa compuesta de portal, sala, comedor, 3 cuartos, cocina, baño completo, jardín, garage, todo de mampostería, techos monolíticos Reparto San José, dos cuadras de la Ruta 2 Ultimo precio: $1.300. No corredores. Superficie: 500 metros. Informan I-3370

VENDO $1.000 A PLAZOS, CASA hermosísima, jardín, portal, sala, comedor, 2 habitaciones, baño completo, hall, cocina y pasillos, 368 metros. Anita 8, entre Gertrudis y Josefina, Naranjito. Víbora I-6715.

VENDO, PERSEVERANCIA CASI esquina Neptuno, casa de 2 plantas, en $7.500; viva una planta y alquile la otra; sala, comedor, 2 cuartos, baño completo intercalado. Véame Manrique 43, altos. A-9173.

VEDADO
En el mejor punto vendo dos casas modernas a precios de oportunidad. Precios:: $6 500 y $..500 y se dan facilidades. Dueño: Dumas, Habana 80, teléfono A-6222.

MANRIQUE DOS PLANTAS MOderna, $6800; Hospital moderna, sala, comedor, 3 cuartos, baño completo San José dos plantas moderna, sala, saleta, 4 cuartos, comedor. Martínez y Prieto, O-Reilly 23, A-6951 e I-3456

RESIDENCIA DOS PLANTAS INDEpendiente, calzada Víbora 700 mts. 7 cuartos, (lujosa); otra Calzada Víbora, $11.000, una planta 600 mts., galería 7 cuartos Martínez y Prieto. O-Reilly 23, A-6951 e I-3456.

CALZADA DE COLUMBIA, ACERA sombra, vendo casa moderna, monolítica, 2 plantas, 5 cuartos, garage, situación privilegiada, pocos meses de fabricada, baratísima Guillermo Delmonte Habana 84 A-2474.

VEDADO. CALLE J, ACERA SOMbra, vendo precioso chalet moderno, techoss monolíticos, 4 cuartos, garage Punto alto, saludable, lindo, baratísima. Guillermo del Monte. Habana 84, A-2474.

SE VENDE LA CASA REVILLAGIgedo 59, superficie total doscientos setenta y cinco metros, para verla en la misma. Cuarto 8, Crespo, teléfono F-3041.

SE VENDE UNA CASA DE MANpostería con 480 metros de terreno y muchos árboles frutales, en el reparto Santa Amalia, en la calle Miguel, letra A entre Dolores y Santa Isabel, dos cuadras de la Calzada informan en la misma Manuel Martínez

GERARDO MAURIZ: M-7586
METROPOLITANA 538
COMPRO Y VENDO: CASAS, SOLARES Y FINCAS DINERO PARA HIPOTECAS

VENDO ESQUINA FRAILE, SALA, comedor, 3 habitaciones, garage; otra, 750 metros, 6 cuartos, 2 baños: $5,500; otra, moderna, próxima 23, $10,500. Gerardo Mauriz M-7586, Metropolitana 538.

ESQUINA LINEA, 4 HABITACIOnes, 850 metros: $11,000; otra, próxima 23, calle de letra, sala, comedor, 3 habitaciones: $3,500; otra, 2 plantas independientes, garage, buena renta: $12,500. Gerardo Mauriz. M-7586 Metropolitana 538.

VEDADO, REGIO CHALET, CASI regalado, urge la venta; otros, esquina, calle 17, mucho terreno, gran construcción; colosal casa moderna, calle Línea. M-7586. Mauriz

ALTURAS DE ALMENDARES, FRENte Calzada, moderna: $10,000; otra, 5 habitaciones, 2 baños: $12,500; La Sierra: $5,000, moderna; otra, Almendares, sala, comedor, 3 cuartos: $2,800 G. Mauriz. M-7586. Metropolitana núm. 538.

PROXIMA GALIANO, REGIO EDIficio: $65,000; esquina moderna, Galiano, comercio: $55,000; esquina, 4 plantas, moderna: $5,800; Amistad, 2 plantas: $10,000. G. Mauriz. M-7586. Metropolitana 538.

DINERO PARA HIPOTECAS, AL 7 por ciento. Finquita, Arroyo Arenas: $1,500; solar, Alturas: $,1000; esquina, Nicanor del Campo, frente: $1,400; solar, Vedado, esquina, próximo Parque: $4.00 metro. G. Mauriz: M-7586

GANGA, EN LO MEJOR DE ALmendares, lindo y bien construído palacete, nuevo, sin estrenar. Fácil pago. Véalo, a todas horas: Quinta Avenida y 8, Ampliación de Almendares. FO-2754, Alvarez.

REPARTO ALMENDARES. VENTA de casas baratas. Media cuadra Línea. Jardín, portal, sala, amplio hall, 3 cuartos, baño lujo, comedor, garage. Todo citarón, 12 por 47 varas, asómbrese: $5.000, Sierra, moderna, $3.000, contado 1.500, otra jardín, portal, sala, 3 cuartos, patio con arboleda, $4 000. Frente a la línea, 3 habitaciones mampostería, 10x60 varas, gran arboleda, $700 Un solar en Nicanor del Campo, 23x47 vs a $2.00 vara. Informes: A. V. Consulado y 12, El Rivoli, FO-2700. Valcárcel.

GANGA GRAN CHALET CERCA HOtel Almendares, mucho terreno, bajos jardín, portal, sala, 2 recibidores, comedor, cocina, pantry, servicios de criados y garage, altos, 4 grandes habitaciones, 2 baños completos, 2 terrazas, $5.000. Contado $3 000. FO-2770.

VENDO O CAMBIO POR OTRA CAsa Jesús María No 14 esquina a San Ignacio, propia para establecimiento. Informa Lagarde, 12 casi esquina Ave. 10, Ampliación Almendares.

VENTAS

48- CASAS

CASA, BUENA FABRICACION, (SAla, comedor, 2 habitaciones, etc.), próxima Calzada, Víbora: $11,000; otra, moderna, (7 x 40 metros), patio, traspatio, una cuadra Concepción: $2,300. Prado 19.

EN LO MAS ALTO DE SANTOS Suárez, vendo moderna residencia, media cuadra del tranvía, acera sombra. Tiene todas las comodidades y mucho terreno. Se da muy barata. No corredores. Alberto M. Arango, Obispo 59, 2 a 3, de 2 a 5 p. m.

SE VENDE UNA PRECIOSA Y COmoda casa de dos plantas, situada en el centro del Paseo de Martí. Renta 140 pesos mensuales. Para más informes: Mr. González, Zanja núm. 143.

VEDADO. SE VENDE EN LA CALLE 17 esquina de fraile, gran residencia. Informan Línea 126, bajos de 2 a 4.

VENDO $2,400 CASA MODERNA, SAla, saleta, tres habitaciones, baño, cocina, patio. Superficie: 7 x 21. Renta: $20.00. Calle Castillo entre Estévez y Santa Rosa. Alberto Cuervo, Metropolitana 342. M-2808.

OPORTUNIDAD. VENDO $3.000-00 contado, más $4.000 pagable 7 años, hermosa residencia, Reparto Mendoza Seis habitaciones, baños, garage, ómnibus, tranvías esquina. Informan O-Reilly 23, Martínez Prieto.

REPARTO LA SIERRA
Vendo varias casas bien construidas tengo solares para construir por encargo, mis construcciones son especialmente estudiadas para resistir el ciclón más intenso conocido en la república. mucho confort, acabado perfecto más barato que nadie, consulte precio, garantía absolouta. Abel Rodríguez, Oficina 14 y B, FO-2212. Curva Montalvo.

49 — SOLARES

SE ALQUILA O SE VENDE PANAdería con sólo venta mostrador. También se vende la finca. Informan Monte 13, de 2 a 4, Francisco Fernández.

VENDO PARCELAS DE TERRENO a 50 pesos, en la playa más bonita de Cuba, muy cerca de la Ciudad. Libres de gravámenes. Sr. Ignacio: F-4804.

SOLARES ESQUINA 630 VARAS A 2.00, Santa Amalia, cerquita Calzada; otro 617 varas a $2. 18 y 13, Almendares. Otro de centro 635 varas a $1.00. San Mariano, Santos Suárez Neptuno 208. U-1802. Llenín

SE VENDE UN SOLAR, QUE MIde 14.05 metros de frente, por 29.66 metros de fondo, situado en Manrique y San José, dejando la mitad en hipoteca al 4 por ciento anual. Para informes: Cape, Finlay 143.

REPARTO KOHLY: VENDO SOLAres Ave. Central. Acera sombra, 25 por ciento contado resto hipoteca por 5 años. Manzana Gómez 264 de 5 a 6.

SOLAR ESQUINA VEDADO
A siete pesos metro. Liquido con toda clase de facilidades. 36.80 por 45. Sr Rexach O-Reilly 49. Departamento 508 de 10 a 12 exclusivamente.

LA SIERRA, CALLE 1a. ENTRE 6 y 8, vendo 2 solares 24 por 47 varas, $2.50 vara, Almendares esquina de 1.058 varas, $1.80. Fernández, Monte 13

SOLARES BARATOS. ALTURAS RIO Almendares, 12 por 22, $1.000. Calzada Columbia, 15.40 por 47, $3.00 vara. Ampliación Almendares, 12 por 47, $1.00 vara. Tamarindo y San Benigno, 12 por 22, esquina, $2.50. Marrero. M-7774. Aguiar 25.

50— FINCAS RUSTICAS

UN GRAN NEGOCIO. SE VENDEN dos caballerías de tierra con árboles frutales que comprenderán más terreno llegando la acción de uun deslinde judicial, por un precio insignificante, situadas en el Cano cerca de la carretera central, por tener que marchar para Europa su propietario. Informan por el teléfono U-1198.

FINCAS, 10 CABALLERIAS: $2,000, próxima Bahía Honda, lindando Costa Norte, con puerto. Tierras coloradas inmejorables, magnífica crianza, superiores aguadas, palmares. Comprando ese lote, arriendo otras 10 caballerías, unidas: 125 pesos anuales; otra de 6 caballerías, superior de criaza, en Artemisa: 1,200 pesos. Dueño: Carlos III número 12, Apartamento 602.

SE VENDE UNA FINQUITA DE recreo, con 8,013 metros, en la carretera de Arroyo Arenas, kilómetro número 13. Está compuesta de un bungalow de madera, garage de mampostería para dos máquinas, carreteras interiores, pozo de 1,000 galones, más de 150 surtidores para regadío, jardines, glorieta para jiras, lawn tennis, fuente luminosa, instalación eléctrica en toda la finca con una cerca ornamental en todo su alrededor. Para precio y condiciones: **Beers**, Plaza de La Catedral. M-7730.

51— ESTABLECIMIENTOS

SE VENDEN TRES VIDRIERAS mostradores que miden 3 y medio, 5 y 2 metros, también se compran muebles ropas y utensilios de cocina Salud No 2B, teléfono M-1755.

VENDO CAFE DOBLE LINEA CArros, 40 pesos venta, módico alquiler negocio sólido para 2 personas del giro, muchos años dueño del mismo, motivo venta. Cuenya, Monte y Someruelos Café

BBODEGAS CANTINERAS, DESDE $500.00
Al contado, solas en esquina y sin deudas. No pague sobreprecios. Véame y ahorrará dinero. Lecherías y Vidrieras, desde $300.00. Informes gratis: Suárez, Belascoaín y Figuras, Café. De 1 a 6.

VENTAS

51- ESTABLECIMIENTOS

BARRA Y FONDA CON VIDRIERA tabacos, situada Calzada de doble línea, 3 años contrato, $1.500, facilidades pago. Vendo vidriera de dulces y quesos en Monte, en 85 pesos. Villegas y Teniente Rey, Vidriera café Alfredo.

VENDO BODEGA A TASACION POR desavenencia de socios, se da a prueba. Informan: 11 y H. Reparto Batista, señor Núñez.

VENDO TRAPICHE BIEN SITUADO buena venta a plazo o contado, Lawton y San Mariano, Víbora, de 5 a 11 p. m.

BODEGA EN CALZADA, $700-00
LECHERIA MODERNA, $800.00
CAFE Y RESTAURANT, $3.500-00
PANADERIA Y VIVERES, $4,500
Estos negocios están completamente libres de deudas, y con grandes facilidades de pago. Informes: San José y Belascoaín, café, todos los días, por la noche Angel Alvarez.

CAFECITO Y LECHERIA, ESQUINA de mucho tránsito, muy económico en gastos: $550.00; vendo Tienda de Accesorios de Automóviles y Gasolina. Admito propiedad en pago. Villegas y Teniente Rey, Vidriera del Café. Alfredo.

VENDO CANTINA EN EL PROPIO parque Central, gastos sumamente reducidos, nada más ideal para sacar bonito sueldo, sin quebrantos de cabeza. Más detalles, Cuenya, Monte y Someruelos, café.

53- AUTOMOVILES-ACCESORIOS

CHEVROLET DEL 29. SE VENDE puede verse de 8 a 10 de la mañana en 15 No 310, Vedado.

SE VENDE UN CHEVROLET CErrado en muy buenas condiciones de gomas y acumulador, muy barato, se puede ver en 19 No. 129, Vedado.

UNICO CHANCE EN SU TIPO CUña carrera chica preparada, $175.00 verla en Trocadero No. 62-64 y Blanco 16-18.

SE VENDE - SEDAN 2 PUERTAS, Ford 1928 y 1 cuña Ford 1929, pueden verse en el garage «Concordia», Concordia 181, a todas horas.

¡GANGA! ¡OPORTUNIDAD!
Se vende un lujoso carro cerrado, marca Cadillac, del 28, tipo especial, de 7 pasajeros. Se ha usado muy poco. Es una verdadera ganga. Informes: FO-1917, Avenida América 9, Alturas de Almendares.

SE VENDE UN BUICK, DEL 28, TIpo ligero. Informes: Infanta y Vapor, Piquera.

VENDO UN DODGE BROTHERS, DE 4 puertas, 6 ventanas, está flamante. Calle Ave de los Presidentes entre 23 y 25, Vedado, (Garage).

PLYMOUTH 1933 6 CILINDROS SEdan, 4 puertas, 6 ventanas, vestidura cuero, 6 ruedas artillería niquelada, maletero. Luce como nuevo. Acabado de esmerilar. Una ganga, $550. Damos facilidades J. Ulloa y Cía. Prado 5.

BUICK 1930 DE 6 CILINDROS TUrismo de 7 asientos, 6 ruedas, 6 gomas buenas, espléndidamente equipado, pintura magnífica, $400-00 con facilidades. Propio para temporada turismo. J. Ulloa y Cía. Prado 5

VENDO FORD CERRADO, EN BUEN estado y buen precio, y un Frigidaire. Informan: Hospital 7, bajos, casi Hospital. Sr. Sánchez.

GANGAS, SIN IGUAL: VENDO GRAham Paige del 31, cerrado, seis cilindros, seis ruedas de alambre; Baby Dodge del 29, cerrado; cuña Cupé Dodge del 29; Buick, tipo ligero, del 28, abierto. Todos con chapa, pintura, gomas y en perfectas condiciones. Garage «Euzkadi», Lamparilla número 7.

SE VENDE UN BUICK ABIERTO, en flamantes condiciones, muy barato. Vedado, Calzada No. 167 entre J. e I.

FORD CUÑA CERRADO CON RADIO Víctor, 30, 280 pesos, Ford camión, $175, otro Chevrolet 31, $180; Chrysler abierto $135, Nach, $95, hago cambios Reina 24. M-4366, Braña.

PACKARD 8 CILINDROS LIMOUSIne 7 pasajeros, 6 ruedas de alambre, vestidura de cuero, trabaja admirablemente, 6 gomas nuevas. Un gangazo $300.00. Damos facilidades. J. Ulloa y Cía. Prado 5.

PROPIA PARA VENDEDORES: TEnemos una cuña Ford 1929, una del 1930 y una del 1931, que podemos vender con facilidades le pago. Puede verlos desde las 8 a m. hastas las 10 p. m.,en la Agencia Ford del Vedado, Calle 23 y J., Vedado. Telf. F-2986.

VENDO UN DOS PUERTAS, FORD del 1934, en muy buenas condiciones de todo. Doy facilidades de pago. Llame: O. C. Griffin, Hotel Royal Palm, Departamentos 504 y 505. Teléfono: A-7277, o puede verelo en el Garage Audec, Calle 23 y J , Vedado.

POR TENER QUE EMBARCAR, vendo mi Studebaker 1933, de 4 puertas, muy barato. Puede verlo en el Garage Audec, Calle 23 y J., Vedado. Pregunte por el Sr. Méndez.

VENDO UN FORD, DE DOS PUERtas del 1930, muy barato y con facilidades. Puede verlo en la Estación de Servicio Ford, 23 y J., Vedado. Pregunte por Ramiro Jaime.

MARMON SEDAN, 4 PUERTAS, MUY bonito. Se vende, casi regalado, Agencia Ford de Marianao, Real y Avenida de Columbia.

SE VENDE UN OAKLAND CERRAdo, 4 puertas, del 29. Informan: San Miguel 13.

SE VENDE UN AURBURN 5 PASAjeros cerraro 6 cristales, motor chico acabado de pintar, buenas gomas y chapa nueva precio 100 pesos para verlo 14 y Línea, Vedado Teléfono F-6565. Antonio.

SE VENDE FORD LUJO 1934, CUAtro puertas con baúl y varios extra scaminado 15.000 kilómetros igual que nuevo FO-2518.

VENDO UN CHEVROLET SEDAN, cuatro puertas, en perfectas condiciones, 15 entre J. y K. F-1475 y F-1743.

SE VENDE UN FORD, TIPO FAEtón, en 160 pesos, Correa 13, esquina a San Benigno.

ATENCION, CHOFERES DE PIQUEras: Tenemos u nChevrolet del 1929, abierto, que podemos venderle bien barato y con facilidades de pago. Estación de Servicio Ford, Calle 23 y J., Vedado. Telf. F-2986.

SE VENDEN DOS MAQUINAS, UN Chrysler del 34, cerrado, 6 cilindros; y un Baby Dodge. Pueden verse, en Línea y L., de 8 a 12, Vedado.

OCASION. — SE VENDE BARATO Graham Paige 28, Sedán, 5 pasajeros, excelente dt todo. Con chapa. Carburador Ford. 35 kilómetros por galón San Ignacio y Santa Clara Garage.

SE VENDE UN CAMION DE UNA tonelada, en buenas condiciones, con la carrocería aislada, propio para reparto de leche. También se vende un carro Lincoln con carrocería propia para alquiler de turismo. 500 pesos cada carro Pago al contado. Cremería de Ward. Calle K., entre 21 y 23, Vedado.

FORD VICTORIA 32, EL MAS LINdo que rueda en La Habana, como nuevo. Barato y con facilidades de pago. Agencia Ford de Marianao.

VENTAS

54— MAQUINARIAS

VENDO TRACTOR «LAUSON» 15-30 con arado «Sanders» de 3 discos. Todo en perfecto estado. Laborando actualmente, $250.00. Santiago Fals. Neptuno 192. U-2410

GANGA, PROPIETARIOS
Bombas «Prat» de uso con garantía de un año, a mitad de su valor, venga a verlas. Bomba «Hatuey», Conde y Menéndez, Cárdenas 21

LIQUIDO MAQUINAS VAPOR BOMba vacío. Tanques miel 45x30, chimeneas, zines, madera. Tejas criollas, tubería, buen estado Válvulas. Ingenio San Antonio, Santa Clara O. Reilly 23. Martínez Ramos.

VENDO MOLINO PARA ARROZ, completamente nuevo, equipo completo. Sistema alemán, con clasificador y separador de machos, pisto para trabajar. Justicia D., altos, Luyanó. Sr. Hofmann.

SE VENDEN VARIAS MAQUINAS Singer de Confección. Muralla 31.

TRACTOR «AVERY» 50 HP., 2 COMbustibles, arado 4 orejas; otro, 4 discos. Todo como nuevo. Equipo completo para purificar aceites lubricantes, batidora eléctrica HOBART pequeña, labradora madera UNIVERSAL, 12 aparatos en uno, portátil, paila cobre fondo 25 litros, llenadora automática para tomate, picadora habichuelas, maquinaria en general para Panaderías, Dulcerías, Lavanderías, Chocolaterías, Laboratorio, Refrigeración, corcho granulado y en planchas. COOPERADORA COMERCIAL CUBANA, S. A., Teniente Rey 25, Apartado 1614.

VENDO CALDERAS VERTICALES de 15, 20, 25 y 60 H.P. horizontal de 60 H.P tipo locomovil Donkis de 4x3. Emilio Audevert, Maceo 2, San Antonio de los Baños.

«EL CENTRAL»: COMPRA Y VENta de maquinarias, motores de petróleo, gasolina, eléctrico y de vapor, molinos de harina y sal; bombas de agua y tuberías; trasmisiones, poleas, correas, chumaceras, calderas y efectos eléctricos. Cristina 38-D., esquina a San Felipe. X-1615. Vicente Sánchez.

VENDO CALDERA horizontal de 45 HP. y vertical de 10 HP. Su dueño Modesto Rodríguez. Santa Catalina, 15, altos. Cerro.

BOMBAS CENTRIFUGAS DE UNA cámara, dos pulgadas descarga 150 y 175 galones, polea para correa. Se venden baratas. Turbinas y Motores. Apartado 554 Habana.

55— CAJAS CONTADORAS

¡APROVECHE! —REGISTRADORAS National todos tamaños en La Nacional, Villegas 93. la casa de garantía. La Nacional, Villegas 93, entre Teniente Rey y Amargura. A-9915.

CONTADORA NATIONAL, MARCA $99.99, ticket y cinta de detalle, en perfectas condiciones, por $45.00, también jiuego recibidor de caoba, por 10 pesos. Lamparilla 63½, bajos, entre Villegas y Bernaza.

56- MUEBLES Y PRENDAS

VENDO POR QUITAR MI CASA magnífico refrigerador en perfecto estado, baratísimo. Véalo en Benjumeda 14 E, entre San Carlos y Marqués González.

NECESITO VENDER, EN SEGUIda, dos juegos de cuarto, de tres cuerpos, últimos estilos, por la mitad de su precio. Están completos y con elegantes butacones. También un chaisslong, imitación cuero, nuevo y muy barato, San Rafael número 143-B., entre Soledad y Aramburu.

FAMILIA PARTICULAR, VENDE: juego de cuarto, 3 cuerpos, último modelo: $80.00; comedor, Arte Moderno: $55.00; otro, Renacimiento: $70.00; living room, lámpara Renacimiento con 10 luces. Salud 54, entre Escobar y Lealtad.

JUEGO DE CUARTO, DE CAOBA: 10 pesos; el de tres cuerpos: $29.00. Regalado, por embarcar; aparador: $7.00; radio: $12.00; ortofónica: $8.00; el de comedor, sala y todo lo demás, barato. Neptuno 220, entre Soledad y Aramburu.

JUEGO DE CUARTO: $20.00, POR deshacer mi casa de huéspedes; el de tres cuerpos: $30.00; comedor y sala, baratos; radio: $10.00; ortofónica: $7.00, con muchos discos. Sitios 40, entre Rayo y San Nicolás.

PUPITRES
Vendo tipo americano, de hierro Grandes existencias de los tres tamaños. Nuevos, a precio de uso. También de madera, regalados. Sillas, pupitres de caoba para Academias, a $1.60 y otros útiles de Colegio. Embalaje gratis al Interior, Real 85, Puentes Grandes.

POR $1.50 Y HASTA $5.00
Relojes suizos, modernos, niquiel cromo, bolsillo y pulsera **Se garantizan.** Extenso surtido en joyería fina.
BAHAMONDE Y COMPAÑIA
Amistad 94, casi esq. a San José.

LIQUIDACION DE MUEBLES: JUEgos de cuarto, comedor, sala, juegos de niño, chifforrobes, vitrinas, lámparas y toda clase de piezas sueltas. Aprovechen estos precios Dejamos el negocio. Belascoaín 68. «La Protectora». Telf. U-3145.

OBJETOS DE ARTE
Joyas, porcelanas, figuras bronce y marfil, objetos plata, lámparas, radios, Frigidaire, relojes de pared y pie, gobelinos, juegos cuarto, sala, comedor, juegos cubiertos de plata, muebles antiguos. También tenemos enorme surtido en joyería fina. "Los Tres Hermanos", Consulado número 94. A-4775.

ABSOLUTAMENTE NUEVO FLAmante juego dorado Luís XV, 1|3 su valor. Calle 13 número 75, entre 8 y 10. Vedado.

VENDO BARATA, FLAMANTE NEvera eléctrica «Kelvinator», como nueva, tamaño mediano, dos puertas, informan F-6354.

POR EMBARCAR SE VENDEN TOdos los muebles modernos de una casa. Juego de sala, comedor y dos de cuarto, refrigerador General Electric con un año de uso, radio, y un piano de un cuarto de cola, marca Premier, en magníficas condiciones. Calle 10 entre 17 y 19, casa No. 8, Vedado, de 2 a 5 p. m.

Lea AVANCE todas las tardes.
Dirigido por José I. Rivero.

¿NO ES ASI LA VIDA?

Por Dante Quinterno

VENTAS

56- MUEBLES Y PRENDAS

VENDO HOY MISMO EMBARCO UN juego cuarto 3 cuerpos, $29, otro 3 cuerpos, $35, recibidor, $35, comedor regio, $35, sillones, $9. Precios ganga. Escobar 9, bajos, San Lázaro y Lagunas.

OBJETOS DE ARTE

Propios para regalos y muebbles de todas lases, en Salud 9, esquina a Rayo, a precios reducidísimos: porcelana, cristalería fina, bronce, mármol, espejos porta-retratos y ceniceros de última nopedad. Lamparería en general. Surtido en equipajes. **«La Casa Inglesa»», Salud y Rayo. M-7179.**

COMPRO MUEBLES Y OBJETOS DE uso de todas clases. Pago más. Avise: Telf. X-1012. Jesús del Monte 142, Puente Agua Dulce.

MUEBLES BARATOS

Juegos de cuarto, desde $30.00; sala, desde $15.00; modernos: $32.00; comedor, desde $35.00. Hay sillas, aparadores, neveras, cunas e infinidad de muebles de todas clases, a precios muy baratos.

«LA CASA BAHAMONDE» Monte 146, entre Figuras y Carmen. A-2035 y M-3051.

SALUD 11

Atención: Liquido cantinas, mesas de Café, sillas, mostradores, vidrieras, cocina carbón y piedra, neveras, muebles de todas clases, cajas hierro, Frigidaires, lámparas, juegos de cuarto, recibidor, comedor, equipajes. Visite y compre: M-9136.

VENDO JUEGO DE CUARTO, MOderno: $30.00; otro, 3 cuerpos, último estilo; comedor, 9 piezas; sala, caoba, barniz muñeca y nevera. Jesús del Monte 27, altos, una cuadra Esquina Tejas.

MUEBLES Y RADIOS A PLAZOS COMODOS.

Juegos de cuartos, sala, comedor y recibidor desde

$1.00 semanal.

CAO Y VARELA

Neptuno número 127, entre Gervasio y Belascoaín. Compramos y cambiamos y alquilamos muebles.

MUEBLES BARATOS

A verdaderos precios de ganga. Liquidación permanente de juegos de sala y comedor.

VENGA A VERNOS ENSEGUIDA

Ahorrará dinero. Facilidades de pago. Tomamos sus muebles a cambio, «La Casa López», Belascoaín 76, entre Jesús Peregrino y Pocito. Teléfono U-4541. 56

VENDO MIS MUEBLES, COMPLEtamente nuevos. También auto cerrado, 4 puertas, 5 pasajeros, perfectas condiciones. Exclusivamente a particulares. Telf. FO-7329.

SALUD 11: M-9136

REGALAMOS MUEBLES

Juegos de cuartos: $20.00; comedor: $35.00; sala: $15.00; recibidor, nuevos: $30.00; escaparates, lunas: $12.00; escaparates, sin lunas: $5.00; coqueta: $2.00; mesa de noche: $0.80; aparadores: $5 00; vitrinas: $12.00; camas: $3.00; 6 sillas y 2 sillones: $10.00; máquinas de coser: $12.00; neveras: $4.00; libreros: $7 00; pianos: $25.00; burós: $5.00; lámparas: $1.00; archivos metálicos para ropa: $15.00. Gran surtido en equipajes nuevos y de uuso, vidrieras, mostradores, enseres de Cafés y Fondas. Aquí encontrará todo lo que usted necesite. **Visite ésta, su casa.**

SALUD 11: M-9136

REGALO MUEBLES

BRINDAMOS MEJORES MUEBLES desde los modestos a los más lujosos, módico precio. Grandes facilidades pago. Especialidades en fabricación Díaz y Chao, Neptuno 197 y 200 entre Belascoaín y Lucena. U-5154.

EL RAS...

Zanja y Lealtad y Galiano 44, le vende, por menos de la tercera parte de su valor, muebles de sello Modernista, con líneas clásicas, que denuncian el más refinado gusto. Sala, comedor, cuarto, mesas, vitrinas, butacones, divanes, cómodas, escritorios Renacentistas, cuadros, lámparas de cristal Bacarat, bronce, objetos chinos, muebles de Chiffay, sala dorados e infinidad de objetos, que damos al precio que usted quiera pagar.

EL RAS...

Zanja esquina a Lealtad Telfs. U-4800 y M-7773.

REMATE URGENTE: RADIO, JUEgo cuarto, piano, caja caudales, máquina escribir, molino café, pesas Toledo, 30 y 100 libras, Frigidaire, bombas agua, motores eléctricos y vidrieras. Egido 18, entre Gloria y Misión.

VENTAS

56— MUEBLES Y PRENDAS

MUEBLES EN GANGA

Juegos de cuarto, Arte Moderno, $4.00 mensuales; comedor, caoba, último estilo: $3.00 mensuales; sala o recibidor, modernísimos: $3.00 mensuales; juego de cuarto, 3 cuerpos, caoba, últimas creaciones: $5.00 mensuales. Precios muy bajos.

"LA EMINENCIA", NEPTUNO 188

FRIGIDAIRE COMO NUEVO, TAmaño mediano, porcelana exterior e interior, poco tiempo de uso, precio de ganga, véalo en Galiano 24, pregunte por Cándido

MAQUINAS, BUROS Y JOYAS

Radios, ropa. Empeño, compro y vendo: máquinas escribir, sumar, calcular, coser, archivos, cajas, burós, mimeógrafos, pupitres, equipajes, objetos de Arte, satélites y mesas. Llame y vea: Monserrate 39 y Parque Zayas. **A-8054.**

MUEBLES EN GANGA

Juegos de cuarto: $30.00; idem., de 3 cuerpos: $40.0; de sala: $15.00; comedor: $30.00; escaparates: $9.00; con lunas: $15.00; mesas correderas: $4.00; aparadores; $6.00; 6 sillas y 2 sillones: $10.00; máquinas coser. Se cambian y compran toda clase de muebles, pagando más que nadie. Se da dinero sobre joyas, muebles y objetos de Arte.

LA PRINCESA, SAN RAFAEL 107 entre Escobar y Gervasio. U-7926.

CASA ARECHAGA

«EL SIGLO»

TALLER DE EBANISTERIA

Si usted necesita muebles, visite esta casa, donde encontrará preciosidades, por poco dinero. Compre directamente y comprará lo mejor. **Manrique 189. Telf. A-6135.**

BAULES Y MALETAS

Realización por pocos días. Equipajes de todas clases, a precios irrisorios. Nuevos a precios de uso y de uso casi regalados. «La Casa Inglesa», Salud 9, esquina a Rayo. Telf. M-7179.

OBJETOS ARTE

Realizamos gran surtido jarrones de porcelana finos, figuras de bronce, marfil, biscuit, lámparas, alfombras, gobelinos, pianos, radios, joyas e infinidad de objetos propios para regalos.

'La Predilecta'

SAN RAFAEL, 141, entre Oquendo y Soledad.

TELEFONO U-2530

VENDO JUEGO DE CUARTO, DE 3 cuerpos: $30.00; otro: $25.00; escaparates de lunas: $9.00; camas hierro: $5.00; sillas: $0.60; sillones. $3.00. Jesús del Monte 142, Puente Agua Dulce.

MUEBLES, OPORTUNIDAD: GRAN cantidad, a precios bajísimos y con grandes facilidades de pago: juegos de cuarto, comedor, sala y piezas sueltas. «La Predilecta», San Rafael 171, entre Marqués González y Oquendo. U-1729.

OBJETOS ANTIGUOS

A precios de verdadera ganga, por abandonar ese negocio. Aproveche la oportunidad de comprar barato, artículos de indiscutible mérito.

CARBALLAL Y HERMANOS

San Rafael 138, entre Gervasio y Belascoaín. **Telf. U-5744.**

MUEBLES A PLAZOS

No pierda esta oportunidad. Tenemos muebles para todos los gustos y situaciones, desde:

$1.00 Semanal

"LA GRANADA"

Neptuno 191 y 193. Telf. U-4490.

OBJETOS DE ARTE, SALON TApicería "Aubusson" y alfombras "Bulles", mesas y reloj de carey y bronce. Servicios de plata para te, platos y fuentes. Lindas vajillas **Dresden.** Bronces, cristales y mantelería. **I. esquina a 11, Vedado.**

La Casa Mosquera

San Rafael 129 y 131. Telf. U-5437

Amueble su casa con gusto y con poco dinero. También le cambiamos sus muebles o hacemos el negocio que más le convenga. Háganos una visita, no perderá tiempo. La Casa Mosquera, San Rafael 129 y 131. Teléfono U-5437. Facilidades pagos.

EXCELENTE APARATO DE CALIStenia, con ventilador portátil, sin motor, con una potencia hasta de 30 HP., le será obsequiado, en Galiano 94, a todo comprador del jabón Castilla natural, Rosncvoa. Además, puede adquirir, a plazos cómodos, muebles nativos y los irrompibles de Viena, J. Naveira, S. en C

VENTAS

56— MUEBLES Y PRENDAS

Muebles? Neptuno y Soledad

Donde encontrará un gran surtido en los estilos más en moda. A plazos, con grandes facilidades. Al contado, los liquidamos.

Compramos Maquinas Singer

También muebles y cambiamos por nuevos. Neptuno número 235, esquina a Soledad. U-1360.

57— UTILES DE OFICINAS

BOLSA DE MUEBLES

DE OFICINA

Agentes de los muebles de acero "YAWMAN AND ERBE"

VENDEMOS Y COMPRAMOS

Nuevos y de uso: Archivos de acero, muebles caoba, cajas caudales, tarjeteros, Kardex, libreros, mesas, mobiliario de Colegios, procedentes de remates. Fabricamos a la orden. Compostela número 55, entre Obispo y Obrapía. A-7744.

CAJAS DE HIERRO, ARCHIVOS, burós, máquinas escribir, sumar, armarios acero, libreros, Kardex, ventiladores, percheros, sillas, sillones, butacas, armarios, banquetas, satélites, carpetas. Progreso 3, entre Aguacate y Villegas. M-8638.

MUEBLES DE OFICINA

COMPRO Y VENDO

Burós, mesas, archivos, kardex, máquinas escribir, sumar y calcular, mimeógrafos, registradoras, cajas caudales. Liquidamos muchos objetos procedentes remate. **«La Nacional», Villegas No. 93, A-9915.**

BUROS, MAQUINAS ESCRIBIR

Compro, empeño y vendo: libreros, archivos, máquinas de coser, sumar, calcular, Kardex, equipos y joyas en general. Llame y vea: Monserrate 39 y Parque Zayas. **Telf. A-2054.**

CAJA «MOSLER», SEIS PUERTAS Vendo máquina escribir, sumar, archivos, burós, libreros, sillas giratorias, carpetas, banquetas, Kardex, satélites, estantes, tarjeteros, bancos Compostela 43, entre O-Reilly y Progreso, M-8638

MAQUINAS DE ESCRIBIR, SUMAR, calcular, mimeógrafos, archivos, Kardex, cajas, archivos hierro, bancos, carpetas, sillas, sillones, butacas. Progreso 3, entre Aguacate y Villegas. M-8638.

FAMILIA VENDE LUJOSO CUARTO tres cuerpos último modelo, caoba $120, regio comedor, renacimiento legítimo, $110; otro chico, $55, librero Renacimiento; lámpara fina: $5.00, Concordia 127, entre Belascoaín y Gervasio.

MAQUINAS DE ESCRIBIR

Máquinas de sumar, calcular y de coser, muebles de Oficina, joyería fina y relojes, equipajes de calidad. Compro, empeño y vendo. «La Confianza», Suárez núm. 7. M-9603.

58— LIBROS E IMPRESOS

SE VENDEN VARIAS OBRAS DE Derecho y algunos muebles por tener que embarcar. Hotel Roosevelt Amistad y San Miguel.

LIBRERIA «ALBELA», CONTINUAS novedades científicas y literarias. Libros de Enseñanza Elemental y Superior. Revistas de Modas. Agencia exclusiva: «Le Femme Chic», de París; «Chic Parisién» y todas sus publicaciones, las mejores del Mundo. Pídalas en esta Librería. Compra y venta de libros antiguos, con grabados, preferentemente cubanos o que traten de Cuba, Belascoaín y San Rafael. U-5783, Apartado 511, Habana.

59— RADIOS

Muebles clásicos y novísimos estilos, especialmente enchapados. Muy baratos, al contado y con ventajosas facilidades de pago.

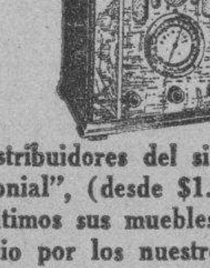

Distribuidores del sin rival radio "Colonial", (desde $1.00 semanal). Admitimos sus muebles o radios en cabmio por los nuestros. Pidan informes y visiten la exposición permanente de la Casa Ruisánchez, Angeles 13, y Estrella del 25 al 31. Telf. M-2024.

VENTAS

59— RADIOS

REGIO RADIO. ESTA NUEVO, E[illegible] menos de 30 pesos; y otro. RCA., del establecimiento, 10 pesos. Coge todas las Estaciones extranjeras. Lo vendo por embarcar. Neptuno 220, entre Soledad y Aramburu.

RADIO R.C.A. 66 NUEVE TUBOS bonito gabinete, grandes voces, su precio es un regalo. Concordia 156 D, altos.

VENDO RADIOS USADOS, DESDE $12.00, hasta $32.00, onda corta. Siempre tenemos Radios Víctor, Majestic, Philco, Grunow y otros de oportunidad. Grunow, todas ondas, últitmos modelos, desde $5.00 mensuales. Un año de garantía. Aceptamos radios y pianos usados. Agencia Grunow, Jesús del Monte 27, una cuadra Esquina de Tejas.

SE VENDE UN RADIO «EMERSON» para mesa, onda corra y larga, del año 1935, último modelo, en perfecto estado. Puede verse en Paseo 261, bajos entre 25 y 27, Vedado.

60—INSTRUMENTOS DE MUSICA

$78 00 VENDO PIANO ELEGANTE último tipo, vertical, nogal oscuro, lindo sonido, 3 pedales, gran marca, poco uso. No tratamos empeñistas. Milagros 122 entre Porvenir y Octava. Víbora.

VENDO PIANO MODERNO, COMpletamente nuevo, propio para persona de gusto. No tiene comején. Urge venta. No reparo precio. Perseverancia número 1, casi esquina a San Lázaro.

GRAN PIANO EUROPEO, DE MARca muy acreditada, con graduador para poner el teclado más duro o a su gusto, casi nuevo. Lo doy baratísimo. Convénzase. Dragones frente teatro Martí.

SIETE CUARTOS DE COLA Y 30 verticales, de las mejores marcas alemanas. Grandes facilidades de pago. El piano que usted quiera, lo tenemos. «La Internacional», San Rafael número 57, esquina a Campanario.

ESTUEPNDO PIANO ALEMAN, DE gran marca, acabado de sacar de caja. Aún no fué estrenado. Vale 800 pesos. Se liquida como piano de uso. No es anuncio, es realidad. Convénzase, Dragones frente al Teatro Martí.

"LA PREDILECTA"

SAN RAFAEL 141

Por lo que usted quiera pagar, le daremos el piano que necesita. Liquidamos un enorme surtido de pianos finos, propios para personas de gusto y al alcance de todas las fortuna. Facilidades de pago. Visite nuestros grandes salones de exposición.

"LA PREDILECTA"

SAN RAFAEL Y OQUENDO. TELEFONO: U-2530.

AFINADORES

AFINADOR, COMPOSITOR PIANOS autopianos, del Conservatorio de Música Masriera. Experto graduado Michigan, Estados Unidos, trabajos garantizados, precios módicos afinar: $2.00. Avisos: Profesor Vidal Cuvelier. Telf. A-8606.

PEDRO PLUMAR, AFINADOR Y reparador de pianos. Nuevo procedimiento para extirpar el comején. Se hacen toda clase de reparaciones. Corrales 76. Telf. A-9403.

AFINE SU PIANO, POR $2.00, CON toda garantía y seguridad. Manuel Domínguez, afinador mecánico, graduado en la Escuela «Danguard», de New York. Taller de Reparaciones: Zulueta 36 y medio. Telf. M-3040.

61- DE ANIMALES

VENDO GALLOS PLYMOUTH ROCH blancos, de 4 meses. FO-2530.

VENTAS

61— DE ANIMALES

GRAN DANES, «LA CHINA», PERRA admiración relleno Malecón. Tiene cr.a. Ejemplares fiñes generales, ganaderos, vigilancia, lindos, inteligentes. Verlos y correspondencia, finca «Herminia», Puente Aguada del Cura, entre Wajay y Boyeros. J. M. Jiménez.

SE VENDEN VACAS RECENTINAS de raza y buenas lecheras. (De mucha leche). Novillos y toros de pura raza. Informan en Ayestarán No. 1 y teléfono U-1129.

VENDEMOS DOS TOROS Y UN TOrete Holstein, finca «Casañas», kilómetro 21, carretera Central, frente al Dique.

VENDO A PRECIO DE SITUACION mulos, carros y arreos de todas clases, caballos mulos de monta y pony, 4 potros sementales, 7 y media cuartas, bonito color. Carros cerrados para lecheros y panaderías. Domingo Jarro, Marina y Atares, Jesús del Monte. X-2876.

OBJETOS VARIOS

SE REGALAN EN $7 00 TRES MAGnificas peceras, dos de angulares y una de cemento con luces interiores Calle 26 No. 21, entre 21 y 23, Vedado Teléfono F-5673.

VENDO VIDRIERAS, CONTADORAS, mesas Vitrolite, sillas, armatostes, mostradores, molinos de café, caja caudales, motores, pesas, enseres de comercio en general. También compro cualquier cantidad. Cano, Habana 116 y medio, entre Teniente Rey y Amargura.

LIQUIDO NEVERAS, MOSTRADOR, cajas de caudales Mosler, contadoras, molinos de café Hobas y Esteiner, franceses; mesas Vitrolite, nevera, puertas cristal, batidora Hobar. Plaza del Polvorín 125, por Zulueta.

VENDO 2 SILLONES BARBERIA, marca Koken, vitrina, esterilizador, espejos todos tomaños, y todo cuanto sea útil para barbería. Casi nuevo. Fábrica No. 12, entre Pérez y Santa Ana.

SE VENDEN 25 COLMENAS DEL sistema americano de cuadros, fuertes, vigorosas. Finca «Rosalía Abreu» entrando por la calle Quinta Nicolás Domínguez.

VENDO VIDRIERA-MOSTRADOR, 7 pies, mostrador de cantina, una nevera, armatostes, caja contadora, caudales, mesas de restaurant, cocina de hierro. Jesús del Monte 142, Puente Agua Dulce.

CEBOLLINO

De Canarias, garantizamos la más alta calidad y la mejor germinación. Pajarería «La Bolsa», Neptuno No. 155.

SE VENDE PESA TOLEDO DE 30 libras, nueva completamente, propia para establecimiento de Víveres finos. Informan en 12 y Zapata, Café Vedado. Teléfono F-3022. Suárez.

Dinero-Hipotecas

63— SOLICITUD

SOLICITO 9,000 PESOS EN HIPOTEca al 9%. Buena garantía por un año. Informes Industria 160. García.

64— OFERTAS

TENEMOS DINERO PARA HIPOTEcas. Todas cantidades para Habana, Vedado y Repartos. Intereses según garantía. Traiga sus escrituras Operación rápida.

Aguiar 71, bajos. MIRO & LINARES A-8577

¿NECESITA DINERO? VAYA A Villegas No. 93, que allí se lo facilitan con garantía de prendas, ropas, muebles, máquinas coser y escribir. Módico interés. 'La Nacional" Villegas No. 93, A-9915.

DOY DINERO EN HIPOTECA, AL 7 por ciento. Operación en 24 horas. También sobre bóvedas y panteones. Compro hipotecas con moratorias y casas. Véame. Alberto Cuervo, Metropolitana 342. M-2808.

HIPOTECAS URGE COLOCAR 15.000 pesos fraccionados, desde $300. Habana y Repartos, para bóvedas y panteones desde $50 Mucha reserva, firmas al día. L. Llanes, Sitios 42 esquina San Nicolás. M-2632.

DINERO EN HIPOTECA DOY DInero en hipoteca, partidas de mil a tres mil pesos. También se compran casas todo en la Habana. Dr. R. Villasuso. Aguacate 266. Teléf M-9766, de una a 3 p.m.

DINERO SOBRE PANTEONES, BOvedas, alquileres de casas. $25.000 ofrezco sobre casas, fincas rústicas, Solares desde 200 pesos. Venga con escritura. Resuelvo con rapidez. Rayio número 8, Notaría. Sr.Escobar.

DINERO

Doy grandes y pequeñas cantidades, en primera hipoteca, desde el 7 por ciento, en adelante, para La Habana y sus Barrios. Compro y vendo casas solares y créditos hipotecarios. Compro y vendo Bonos y Acciones.

JULIO C. GRANDA

Obrapía 33. Telfs. M-5921 y F-5759.

DINERO SOBRE JOYAS DESDE EL 1%

"LA CASA MUXELLA"

Neptuno 13 - Telf. A-0309

DINERO

No pierda tiempo. Cuando necesite tomar dinero en hipoteca o Pagarés, vea a M. Fernández, San Ignacio 50, Telf. M-9272. De 2 a 5. Operación rápida y absoluta reserva.

Dinero-Hipotecas

64— OFERTAS

PRESTAMOS

Dinero sobre joyas

Desde el 1%

Compramos y vendemos joyas y muebles.

LA PERLA

Animas 84. esq. a Galiano. A-3222.

65— BONOS Y VALORES

N. GELATS Y COMPAÑIA

106 Aguiar 108 esquina a Amargura

CAJAS RESERVDAS

Las tenemos en nuestras bóvedas construidas con todos los adelantos modernos y las alquilamos para guardar valores de los interesados. En esta oficina daremos todos los detalles que se deseen

BANCO ASTURIANO: COMPRO BOnos y Acciones Compro Acciones Compañía Cubana Electricidad. Compro y vendo Bonos y Acciones de todas Compañías, cotizables y no cotizables en la Bolsa, Manuel Piñol, Obrapía núm. 17.

PARA LAS DAMAS

70- INTERES PARA LAS DAMAS

ELECTROLYSIS

EXTIRPACION DE LOS VELLOS

de la cara, muslos, piernas, etc., por medio de la electricidad. Tratamiento definitivo y garantizado. Sra Alexandra Calle Tercera No. 381, entre 2 y 4, Vedado. Habana.

CASA «ESTRUGO» MORRO LETRA B, esquina a Cárcel. Trabajos artísticos en bordados de todas clases, cordones y monogramas. Encajes e incrustaciones, dobladillo de ojo.

SEÑORA O CABALLERO: NO SUfra de los pies. Encárguenos su calzado a medida. Modelos elegantes. Especialidad para pies delicados o defectuosos. Pasamos a domicilio, «El Rosal», Real 65, Puentes Grandes. FO-3421. Aceptamos encargos a toda la Isla. Escríbanos.

MODISTA. SOMBRERERA. TIÑO, hago, reformo, plancho, engomo: 30 centavos. Vestidos: corto y entallo: 50 centavos. Hechura $1.00 San Rafael 41 (1 cuadra Galiano) .Farola puerta.

APRENDA CORTE Y COSTURA

El sistema Alemany Nacional es la preparación más sólida y útil para la mujer. Estudios que ofrecen garantías, modernos completos, fáciles y agradables. Hágase profesora titular en el Instituto «La Central» S. José 9 Inventora: Matilde A. Vda. de Raurell, o aprenda en las sucursales, por mis competentísimas profesoras: Sra. de Orfila, Luz 26; Sra. de Landa, Bernaza 47; Sra. Romero, Octava y Tejar, Lawton; Sra. Juanita, Marqués González 29; Sra. de Alfonso, Jovellar 39, entre M. y N.; Srta. Hortensia, Atocha 6, Cerro; Sra Matutina, Alejandro Ramírez 12; Sra. Luz Enrique José 7½, Camagüey; Sra. Vda. de Faguet, Colón 7, Colón; Srta. Marina, Río 5, Matanzas, Madruga Srta. Luisa Ayton 31, Cárdenas; Srta. Nélida, Central Perseverancia;Sra Adelina, Apodaca 23-B.; Sra. Cedelina Cruz, Luyanó 249; Srta. Hilda Sierra, Casa Blanca; Srta. Padilla, Lawton número 29, Víbora. Srta Josefina, Baños y 23, edado, Srta. Soler, Infiesto 30, Perico; Sra de Garca, 12 entre B y C, Almendares. Todas cortan moldes y trajes a la medida. Vendo métodos modernos con grabados y explicados, al alcance de todas inteligencias. Precio: $4.00, y 30 centavos Express. Clases gratis al Interior. Infórmese y remita sobre y sello. Nota: Toda la que esté graduada de otro antiguo sistema y desee mi moderno «Alemany», escríbame Clases por correspondencia y a domicilio.

POR UN PESO, SE HACE EL VEStido que quiera Por 50 centavos, corto y entallo. Se dan clases de corte y costura Manrique número 28, casi esquina a Animas.

ENSEÑANZAS

75- PROFESORAS-PROFESORES

POR MODICA CUOTA MENSUAL maestra de instrucción primaria se ofrece a los padres que no pueran mandar sus hijos al colegio. Enseño a leer y escribir en tres meses. Informes inmejorables Teléfono F-3423

PROFESORA INGLESA, DA CLASES Preferible a personas mayores Favor de llamar: F-3947.

OBSEQUIO DE LA DE LA ACADEMIA DE COMERCIO

LUIS B. CORRALES

Los que presenten quince centavos en sellos, recibirán una Aritmética Mercantil, práctica. Clases: Teneduría de Libros, Taquigrafía, Ortografía de Inglés. Clases de Mecanografía: $1.00 mensual, una hora. Clases individuales. Lealtad 141, entre Salud y Dragones.

PROFESORA DE CORTE Y COSTUra, Sistema «Martí». Bordado a máquina, plisados y labores. Se ofrece para dar clases a domicilio, por lejos que sea. Enseñanza perfecta. Telf. F-3240.

GARANTIZO USTED HABLARA INglés en breve, tomando clases individuales conmigo Aseguro enseñanza gramatical rápida, práctica. Especialidad conversación; perfeccionamiento. Competente profesora americana. Galiano 93, altos,. M-1307.

PROFESOR DE INGLES

Graduado en los Estados Unidos con experiencia en Academias. Montané, teléfono M-3874. Monserrate 103.

BAILES MODERNOS Tomasin

Positivamente enseño, con práctica: Danzón, Son, Paso Doble, Blues, Vals, Fox Ttroas, Tango Salón. Voy a domicilio Seriedad y garantía. San Nicolás 264, entre Gloria y Misión, a 2 cuadras Monte.

ENSEÑANZAS

75- PROFESORAS-PROFESORES

CORTE MODERNO NACIONAL

«SISTEMA MENDEZ»

Reconocido como el más completo y rápido para aprender a cortar y coser con perfección. De venta: «El Encanto», «La Filosofía» y «Academia Méndez» La autora del método avanzado de corte y costura, señora Josefina Méndez de Lana, brinda a las damas oportunidad de aprender este arte interesante en su Academia, a domicilio o correspondencia Moldes a medida. Estricta moralidad **Neptuno No. 81, altos.** La señorita Rosario Fernández, graduada por el sistema «Méndez», ofrece clases a domicilio. Calle N número 22. Vedado.

INGLES. PROFESOR EXPERTO DE Londres. Enseñanza rápida. Pronunciación correcta. Todas horas. Farnes, Perseverancia 42, bajos.

PRFESORA DE INSTRUCCION: DA clases a domicilio y en su casa; prepara para exámenes; ortografía y aritmética práctica especial para niños poco estudiosos. M-8734. Chacón 19.

PROFESOR DE BAILES

Precios módicos. Enseñanza rápida y Son, Fox, Tango, Blues, etc., etc. Doy clases a domicilio. Ismael Servalló, Cárdenas número 3, segundo piso.

PROFESORA DE TAQUIGRAFIA ..«Pitman», .Mecanografía al tacto, Ortografía, Instrucción, Corte y Costura, Bordados Da clases particulares y en Colegios, Enseñanza práctica y rápida. Precios módicos. Teléfono X-3406.

PROFESOR GRADUADO EN LA Normal Central de Madrid, ofrécese para explicar a domicilio, clases elementales y superiores. Novísimos sistemas didácticos Sr Pedrós L número 164. Teléfono F-1895.

BAILES: PROFESORES MAURICE Y Srta. Santander. Verdaderos profesionales, procedentes de New York. Estilos modernísimos, europeos y americanos; Fox, Pasodoble, Son, Blues, etc Bailes teatrales. Enseñanza rapidísima, día y noche. Precios mínimos. Visítenos sin compromiso. Acosta 79, altos Vamos a Domicilio.

MATEMATICAS SUPERIORES O elementales. Clases en mi casa o a domicilio. Individuales o colectivas Cuotas económicas. Teléfono F-4515 Llame de 12 m a 1 y media p.m y de 5 y media p.m. a 7 p.m.

MAESTRA TITULADA DE LONdres, se ofrece para dar clases de inglés en casa y domicilio Dando clases por los sistemas del instituto, escuelas de Comercio y Colegios Para más informes: teléfono F-6534.

EMILIA A. DE CIRER, COMPETENte Profesora de Piano y Mandolina, Teoría y Sofeo, incorporada al Conservatorio **Peyrellade.** Enseñanza efectiva y rápida. **Clases a domicilio.** Precios moderados, Virtudes 2-A., Hotel Washington. Telf. M-3613.

PROFESORA DE INGLATERRA EL idioma inglés es el más necesario del mundo. Pocas pueden enseñar con cariño y luchar como yo. Véame en Amistad 49, esquina San Rafael, teléfono A-7962.

INTERNOS

¿Tiene problema con sus niños? Nosotros lo resolvemos Comida sana y abundante. Estudios comerciales. Corte y Costura «Alemany». Bordado a máquina. Inglés diario. Colegio Academia Mercantil Luz 26, Habana

PIANO Y SOLFEO: $3 MENSUALES

Violín, Guitarra, Mandolina, Bailes Experto Profesorado Sistema rápido y fácil. Exámenes trimestrales. En seguida será profesora. Tocará preciosas piezas al mes. Especialidad en alumnos haraganes. Vamos a domicilio. Informes personales: lunes y jueves, en San Rafael 73. Los demás días: Telf. FO-3397.

BACHILLERATO

PROFESORES DEL INSTITUTO ACADEMIA RABIÑA EL NUEVO CURSO COMIENZA EL DIEZ DE AGOSTO

Prepárese para los exámenes finales del mes de Septiembre. Puede recuperar el tiempo perdido. El curso comienza el diez de agosto. Todas las asignaturas del Bachillerato, explicadas por profesores del Instituto. Cuotas módicas. También se cursan las asignaturas de la E. Profesional de Comercio. **Academia Rabiña,** Neptuno y Manrique, altos. Teléfonos: A-9222 y M-7849.

CORTE MODERNO NACIONAL

«SISTEMA MENDEZ»

Reeconocido como el más completo y rápido para aprender a cortar y coser con perfección. De venta: «El Encanto», «La Filosofa» y «Academia Méndez». La autora del método avanzado de corte y costura, señora Josefina Méndez de Lana, brinda a las damas oportunidad de aprender este arte interesante en su Acanemia, a domicilio o correspondencia. Moldes a medidas. Estricta moralidad. **Neptuno No. 81. altos.**

PROFESORA FRANCESA GRADUAda Universidad de París, da clases de francés a domicilio y en su academia. Preparación para exámenes. Se hacen también traducciones. Telf F-2658.

INGLES, TAQUIGRAFIA (INGLESA y española). Teneduría, Cálculos Mercantiles, Aritmética, Algebra Caligrafía, Mecanografía y Ortografía. Enseñanza a domicilio, por el Profesor F. Heitzmann, Monte 103, altos, M-9247.

ALUMNOS DEL INSTITUTO

Están a tiempo para examinarse en Octubre, matriculándose en el GRAN CURSILLO organizado por la Cooperativa de Estudiantes y patrocinado por la Academia «Bravo». Clases por Catedráticos del Instituto, diurnas y nocturnas. Preparatoria, Primero y Segundo Año: $4.00, Tercero y Cuarto Año: $5.00. Mecanografía, Taquigrafía, Normales, Comercio. Neptuno y Lucena: U-2627.

ENSEÑANZAS

75- PROFESORAS-PROFESORES

PROFESORA NORMALISTA, SIN pretensiones, desea Colegio para trabajar. M-4409. Srta. Amalia.

CONSERVATORIO DE MUSICA

Establecido en San Miguel 159, altos, teléfono U-5636. Enseñanza práctica del Piano, Violín, Canto, Guitarra, Mandolina,, Armonía, Composición y otros instrumentos, Exámenes semestrales, validez oficial Academia precios económicos y profesorado docto.

STUDIO MUSICAL, EMMA BADIA Clases de piano y armonía, por profesora graduada del Instituto of Musical Art de New York. Muralla 117, 2o. der. Telf. M-8878.

PROFESORA DE 1a Y 2a ENSEñanza, años de prática. Sistema pedagógico Clases en casa y a domicilio. Preparatoria con el inglés. Doy referencias. F-2635.

LECCIONES DE GUITARRA

Canto, Piano y Mandolina. Plan rápido y económico. Jesús María y Habana, por Jesús María.

INGLES PARA CORRESPONDENcia, en seis meses. Tres pesos mensuales. Escribir: Vicent S. Brown, P. O. Box 885, Miami, Fla.

ACADEMIA "BRAVO"

Ingreso: Escuela de Ingenieros, Veterinaria, Normales, Técnica Industrial y Comercio. Ingreso y todas las asignaturas del Bachillerato. Idiomas, Taquigrafía, Comercio, Ortografía y Mecanografía. Clases diurnas y nocturnas para ambos sexos. Neptuno entre Belascoaín y Lucena. Telf. U-2627.

PREPARATORY SCHOOL, CALLE CALLE 8 Y 11, VEDADO

Comenzará su curso el 5 de Septiembre. Enseñanza en inglés y español. Kindergarten, Primaria y Superior. Economía Doméstica. Se admiten pupilos y medios pupilos. Informan: Mrs. Pawsey. F-4296.

76- COLEGIOS

COLEGIO Y YACADEMIA

"LANCHA"

Rafael de Cárdenas 16, Guanabacoa.

Se admiten alumnos de ambos sexos: pupilos, medio y tercio, internos y externos. Cursos preparatorios para ingreso en los Centros Superiores de Enseñanza. Solicite prospectos. Omnibus para el transporte del alumnado.

SE ENVIA GRATIS

Interesante prospecto ilustrado del Colegio de Escolapios de Guanabacoa Habana, Plantel de primer orden, establecido desde 1857. Pídalo simplemente en una postal dirigida al Reverendo o P. Rector de dicho Colegio

CABALLERO

Academia atendida por Profesores de la Escuela Profesional de Comercio: Teneduría de Libros (partida doble), Inglés, Mecanografía, Taquigrafía Pittman, Ortografía, pueden cursarse: $1.00 al mes, por asignatura.

San Rafael 139, altos.

"SAN ELOY"

Colegio y Academia. Fundado en 1907. Primera y Segunda Enseñanza. Preparatoria, Bachillerato, Comercio, Idiomas, Cultura Física. Cursos preparatorios especiales. Admitimos pupilos, medio pupilos y externos Cerro 620. Telf I-6002. Pida prospectos.

77— ACADEMIAS

ACADEMIA DE IDIOMAS ROBERTS Malecón 21. Teléfono: M-2124 ¿Desea usted aprender inglés? Compre método Roberts. Se recomienda por sí solo. Distinción. Eficiencia. Garantía. Cuarta Edición: $2.00.

ACADEMIA RABIÑA

EL NUEVO CURSILLO COMIENZA EL 10 DE AGOSTO BACHILLERATO

Clases individuales: Inglés, Francés, Alemán, Taquigrafía «Pittman» y «Gregg», Mecanografía, Ortografía Teneduría de Libros, Correspondencia Comercial y Aritmética. TAMBIEN CLASES POR CORRESPONDENCIA. Ingreso E. de Ingenieros, Arquitectos y Veterinaria. Curso de Procurador. **Pida Prospectos: Neptuno 78 y 80, altos, esquina a Manrique Telfs. M-7849 y A-9222**

OBSEQUIO DE LA ACADEMIA DE COMERCIO

LUIS B. CORRALES

Los que presenten quince centavos en sellos, recibirán una Aritmética Mercantil práctica. Clases: Teneduría de Libros, Taquigrafía, Ortografía e Inglés. Clases de Mecanografía: $1.00 mensual, una hora. Clases individuales. Lealtad 141. entre Salud y Dragones.

INST. DE ENSEÑANZA SUPERIOR CURSO COMERCIAL PROFESORES ESCUELAS DE COMERCIO

Aritmética, Algebra, Contabilidad elemental y superior, Inglés, Legislación, Ventas, Mecanografía, Taquigrafía, Caligrafía, Publicidad, Gramática, **Calle B No. 241 entre 27 y 29, Teléfono F-6566. —Vedado.**

INTERESES GENERALES

¡HAGA DINERO! REMITA 10 CENtavos y recibirá forma de hacerlo. Un objeto útil que vale doble y catálogo ilustrado. Emilio Galí, Monte 78, Habana.

SEMILLAS YERBA GUINEA

Recogida este año, de segura germinación, existencias para todas cantidades. Precio y muestra Florencio Portilla, Elia, Camagüey.

FOLLETIN 4

HIJOS DE LA SELVA

De venta en «La Moderna Poesía».

—Aquí ve usted nuestra India durante el monsun (1)—dijo el anciano, después de un momento de contemplativo silencio, y después, poniendo paternalmente la mano sobre el hombro del joven, añadió: —Y ahora, ¡buenas noches, hijo mío, y que la India le sea favorable!

Trafford le estrechó cariñosamente la mano y se retiró a su cuarto. Se sentía un poco mareado de tantas impresiones nuevas; pero sólo su espíritu estaba cansado; su cuerpo no.

«¡Con que ésta es la India!»—se dijo, mientras se desnudaba y miraba detenidamente la habitación.

(1) Monsun: estación de las lluvias.

En el cuarto de baño le habían preparado toallas, jarros con agua y jabón, lo mismo que en la lujosa casita de su madre, en Londres, que estaba tan atestada de muebles que constantemente se tropezaba con ellos. La cama tenía un buen colchón de muelles y sábanas que olían a lavanda. ¡Oh, cuántas mentiras decía la gente en Inglaterra al hablar de India!

«¡La India!... ¡La India!»—murmuró poco antes de quedarse dormido. ¿O estaría soñando? Un caballo pateó en la cuadra, un tren de mercancías pasó silbando la locomotora, oyó el chapotear de la lluvia... y si no hubiese empezado de repente a moverse sobre su lecho un punkah (1), habría creído Trafford que estaba todavía en Inglaterra y soñaba.

* * *

Por la mañana, al día siguiente, acompañaron los amables Kennedies a su huésped hasta el límite de su terreno.

(1) Punkah: tabla rectangular que se forra de tela y tiene un ancho fleco que, al moverse el punkah desde otra habitación por medio de una cuerda y poleas, hace el efecto de un enorme abanico.

Un criado de Calcuta, un cocinero, el equipaje, algunas gallinas y una testaruda cabra habían marchado por delante en un carro del país. Y después de haberse emocionado Trafford al despedirse del bondadoso matrimonio, prometiendo hacerles pronto una visita, montó un caballo blanco no muy sobrado de carnes, y agitando su casco partió al galope, no sólo por afán de acercarse a Pahari, sino también para disimular su emoción.

—Ese caballejo blanco me parece es el «Gehazi» del pobre Carlos Frost—dijo mistress Kennedy—. De seguro que un indígena lo compraría por un precio ridículo y querrá venderlo ahora, por lo menos, en doscientas rupias al nuevo sahib (señor).

—Puedes asegurarlo—repuso su marido sin dejar de mirar al jinete y al caballo mientras se iban alejando hasta desaparecer en la alta hierba, salpicada de líquidos diamantes, que bordeaba el húmedo sendero del dschungel—. Aggie, ¡éste sí que es un excelente muchacho de los buenos de verdad! ¡Cuánto siento que no se haya quedado una semana con nosotros, para que se fuera enterando de muchas cosas! Pero me tranquiliza el haberme cerciorado de que tiene una gran fuerza de voluntad y una energía que le permitirá no dejarse arredrar por nada. Allá va el pobre como el oso cuando lo sacan a bailar, sin sospechar las penalidades y disgustos que le esperan.

La única respuesta de mistress Kennedy fué un profundo suspiro, equivalente a un sí muy elocuente. Después volvió al bungalow a tomar la cuenta al cocinero y encargarle la comida para dos personas nada más.

CAPITULO III

Trafford era, por su peso, un jinete ideal para el caballo más descontentadizo, porque no tenía ni una onza de carne más de la debida; así fué que cuando «Gehazi» vió que iba a la cuadra empezó a trotar tan viva e igualmente, que hubiera hecho adivinar a un hipólogo su origen árabe, a pesar del exceso de trabajo al que había estado sometido, y de la escasa ración que se le daba para reponer las cansadas fuerzas.

El caballo marchó a lo largo de las orillas de varios riachuelos próximos a salirse de madre, a través de claros de la selva, y a veces de alta hierba húmeda que le ocultaba el horizonte y le salpicaba de menuda lluvia. A ambos lados de la dirección que llevaba se elevaban colinas cubiertas de verdes pinos de Dammar y bambúes, alrededor de los cuales florecían orquídeas y plantas trepadoras. Sólo el ruido que hacían en las ramas las ardillas al trepar por los árboles o el estridente graznido de algún pavo real, interrumpía el silencio de la selva.

Gozando al verse dueño, por primera vez en la vida, de su libre albedrío, era Trafford todo ojos y oídos para todo lo que veía y todos los extraños sonidos que percibía en aquella comarca para él tan extraña y rica en colorido, y se sentía tan feliz, que no hubiera cambiado su suerte por la del mortal más afortunado. La juventud y una alegre impaciencia hacían circular apresuradamente la sangre en sus venas; su brazo se alargaba inconsciente para elcanzar el objeto tanto tiempo codiciado, y la copa del placer soñado amenazaba desbordarse antes de libar en ella. Nada preocupaba a aquel joven, que se sentía inefablemente dichoso, a lo sumo si las cinco rupias que había dado al mayordomo de los Kennedies fueron una propina decente para aquel personaje tan barbudo y tan solemne.

Tan contento estaba Trafford, que tuvo que dar rienda suelta a su alegría, y se puso a cantar. Con su agradable voz de tenor entonó canciones de caza y arias de óperas, tales como se las sugería su desbordante alegría. «Gehazi», que no estaba acostumbrado a semejantes melodías, enderezaba sus finas y sensibles orejas, mientras que el syce (1) que corría al lado del caballo se explicaba aquellos cantos creyendo borracho al joven sahib... ¡ya borracho! Su señor estaba efectivamente embriagado, aunque no del fermentado zumo de uvas. Si no hubiera sido porque la presencia del syce le cohibía un poco, habría desahogado su entusiasmo Felipe Trafford rindiendo homenaje, en fagosos discursos, al dschungel, con sus árboles maravillosos y sus orquídeas olorosas; a los flexibles bambúes, entre cuyo follaje parecía suspirar el aire, y al mundo desconocido que se presentaba ante sus ojos extasiados, ese mundo del que esperaba ser soberano absoluto.

Después de una marcha de veinte millas a través del monte bajo, cruzando tranquilos riachuelos y espumeantes torrentes, llegó a su destino el viajero. El desarrapado syce, que, infatigable, no se había separado ni un instante del caballo, le señaló con el dedo su sombrío bungalow, cubierto de tejas encarnadas, que aparecía solitario en el lindero del bosque.

(1) Syce: mozo de cuadra.

Al acercarse el nuevo ingeniero de montes a su futura residencia vió que una galería bastante baja daba vuelta a la casa, y que a ésta se unían otra más pequeña, destinada a cocina y criados, y una cuadra. La casa, lo mismo que los anexos, presentaba un aspecto tristísimo de desolación y abandono, al que contribuía la cizaña que, ubérrima, crecía alrededor del bungalow, llegando hasta el umbral de las puertas.

Se apeó del caballo, subió corriendo los escalones que conducían a la galería, y empujó una puerta de cristales ennegrecidos por el polvo. Dentro reinaban un vacío absoluto y un silencio tal, que resultaba desagradable. No se veía ni un ser viviente; un olor asfixiante a podredumbre y humedad llenaba la casa, cuyos muebles eran un par de sillas desvencijadas, una «chaiselongue» de mimbres con el respaldo roto y una mesa llena de manchas de tinta. Las esterillas sobre el piso estaban medio deshechas y podridas; los cristales de las ventanas grises de polvo y cubiertos de telarañas.

¡Poco grata resultaba la vivienda! Con toda su buena voluntad y sus entusiasmos, tuvo que reconocerlo así Felipe Trafford. A ambos lados de la habitación que se encontraba al entrar en el bungalow había un dormitorio; en el de la izquierda no se veía más que una silla de mimbre tar cubierta de azulado moho, y en el inmediato cuarto de baño, donde una enorme y horrible araña, característica de la India, había instalado sus reales, una multitud de botellas de «whisky» vacías, empolvadas, entre las cuales vió Trafford dos ojos muy brillantes que, provocadores, le miraban. Eran los malévolos de una enorme rata, que después de haber observado detenidamente al intruso se marchó tranquilamente.

«Tengo que buscarme en seguida un buen perro» —murmuró el recién llegado dirigiéndose al dormitorio de la derecha, en el que había una cama pintada de un color pardo y un punkah, del que sólo colgaban unos jirones de tela; en el cuarto de baño inmediato vió, además del pequeño tubo usual, un lavabo de hierro y un quinqué roto.

Cuando Trafford terminó su visita de inspección, se encontró en la

M.E.C.D. 2016

INTERES GENERAL

PROPIETARIO

No pinte su edificio, sin antes hablarnos por teléfono, pues le ofrecemos grandes ventajas, que ahorrará dinero. M. Bielsa y Compañía, informes: U-6587.

PAPEL

De periódicos viejos, bien pesado, en bultos de todos tamaños, se vende en

ZULUETA 36-C.
M-9759.

"EL CASTILLO DE FARNES"

La casa más surtida de La Habana en productos españoles. Recibimos percebes y merluzas, en todos los barcos regulares. Háganos una visita y deléitese comiendo en nuestro restaurant, Monserrate y Obrapía. Telf. M-4225.

CONTABILIDAD, SUSPENSIONES de Pagos, Revisiones, Implantación de Sistemas. . Antonio Pendás, Calle 122. Habana.

A los señores MEDICOS DE LA REPUBLICA

Constituída esta Compañía por experimentados profesionales y hombres de negocios que conocen la necesidad que tienen los facultativos de que una entidad responsable haga valer sus derechos en los casos de tratamientos por accidentes del trabajo, ponemos nuestro cuerpo de letrados a su disposición.

Aceptamos su representación para el cobro de honorarios supliendo los gastos que se ocasionen y sin retribución alguna si no obtiene éxito en la reclamación.

El Ave Fénix, S. A., tiene sus oficinas en Cuba número 52, con el teléfono A-9092 y el Apartado núm. 364.

ALQUILERES

79— HOTELES

HOTEL HARDING

OBISPO NUM. 9, A DOS CUADRAS DEL PRADO. TELEFONO A-6735.

Este hotel es absolutamente moral y sus comidas son excelentes y de primera calidad Pueden pasar y ver sus amplias habitaciones acabadas de pintar y ver su equipo de colchones, sábanas, etc., todo nuevo

DOS PERSONAS AL MES DESDE

$41 CON COMIDAS

Y todo el servicio de Hotel

Una persona, desde $24 00 idem

Elevador día y noche. Agua caliente y fría siempre.

HOTEL "QUINTA AVENIDA", Zulueta 71, esquina a Dragones Alquilo departamentos a matrimonios: 40 y 45 pesos. Habitaciones interiores, a hombres solos: 18 y 20 pesos. Excelente comida. Esmerado trato. Precios de situación a familias estables. Telf. M-2078.

HOTEL TROTCHA
CALZADA Y 2, VEDADO

Próximo a los Baños de Mar. Economía. Confort. Amplias y frescas habitaciones, con baño privado y todo servicio, rodeado de jardines. Una persona: 35 pesos. Dos personas, desde 55 pesos. F-1076.

HOTEL "RENO"

Aguila 112, Habana. Economía y confort encontrará ustel aquí. En lo más céntrico de la ciudad. 2 cuadras del Capitolio. Habitaciones con baño privado, agua caliente y fría Cocina a la Europea y criolla. Por expertos cocineros. Elevador a todas horas

Hotel 'SAN CARLOS'
EL CALOR NO MOLESTA EN ESTE HOTEL

Frescas y ventiladas habitaciones. Agua a todas horas. Comida selecta, española y criolla. Servicio esmerado.

Precios por mes, con comida:
Una persona $30 á 40
Matrimonio $45 á 60

Hay apartamentos familiares.
Egido y Monte.
PLAZA DE LAS URSULINAS

ALQUILERES

79— HOTELES

HOTEL 'SANTANA'
CONCORDIA Y CAMPANARIO

Residencia para familias. Habitaciones con baño privado, agua fría y caliente Comida excelente. Teléfono M-9551

HOTEL NEW YORK

Dragones 16, al lado Cuban Telephone, 100 habitaciones, baños privados, agua caliente, elevador. El más propio para familias del Interior. Máximo en comodidad, por mínimo precio. Abónese diario y por meses. Grandes rebajas.. Los mismos dueños del Hotel Boston.

THE SAVOY
F. Y 15, VEDADO
Telf. F-6616.

Situado en un lugar alto del Vedado. Con fácil y frecuente comunicación, con la Ciudad y Repartos. Rodeado de jardines. Con 600 metros de hermosos portales. Las habitaciones tienen ventilación directa, teléfono, baño privado, con agua fría y caliente. Precios moderados, incluyendo tres excelentes comidas. El servicio en mesas separadas, para cada familia.

HOTEL COLONIAL
SAN MIGUEL 62, CASI ESQ GALIANO

Residencia para familias. Apartamentos y habitaciones: baño privado, elevador día y noche. Magnífico restaurant. Cocina criolla y española, con carta Moralidad. Teléfono A-6958

Hotel Roosevelt
AMISTAD Y SAN MIGUEL

$50 mensuales. Matrimonios con tres excelentes comidas.

Apartamentos para familias Todos con baño privado. Elevadores día y noche.

HOTEL 'IDEAL ROOM'
PRADO 93-B., (POR PASAJE)

¿Desea vivir en casa tranquila, mejor que en su propia casa? Visite esta gran casa, aunque sea por curiosidad. Por dentro, la mejor. Precios para matrimonios, con comida y toda asistencia, desde $35.00 a $45.00. Hay apartamentos de dos habitaciones, con balcón y baño a Prado. Exígense referencias de moralidad y pagos

HOTEL "VANDERBILT"

Lo más alto, saludable y económico. Neptuno 309, esquina Mazón. Habitaciones de esquina, con baño privado, propias para quien convenga vivir cerca Universidad o los Hospitales Calixto García y Mercedes.

80— CASAS DE HUESPEDES

HUESPEDES. ¿QUE LE PREOCUPA a las familias que viven en casas de huéspedes? La buena comida y los precios económicos Los encontrará en Prado 65 y Obispo 127. A-9009 y A-9069.

81— CASAS DE COMIDAS

SERVICIO DE CANTINAS A DOMIcilio. Precios: una persona: $0 40; dos: $0.60. Buena comida y hora fija. Pruebe y será nuestro cliente. Bar «El Polo», Reina y Angeles. Hablen con el cocinero.

82— APARTAMENTOS

VEDADO, BAÑOS Y 17, EDIFICIO Menéndez, alquilo un apartamento moderno, con sala, un cuarto, baño, cocina, elevador. 18 pesos.

SE ALQUILN DOS APARTAMENtos chicos, en el Edificio «Arcos», calle F entre 19 y 21, Vedado, informa el Conserje

CASAS APARTAMENTOS, ACABAdos de pintar, modernos, ventilados, sala amplia, cuatro cuartos, precioso baño intercalado, balcones a la calle, comedor, bonita terraza, cocina de gas, calentador, baño de criados. Precios razonables. Edificio Padrón, Neptuno 251. Teléfonos U-5158 y U-5402.

MODERN 2 ROOM ELEVATOR apartment furnished not over $30. Escriban: (A.B) Departamento anuncios DIARIO DE LA MARINA.

83— DEPARTAMENTOS

ALQUILO DEPARTAMENTO DE ESquina, lindísimo, de 2 habitaciones grandes e independientes Casa particular, moderna, a matrimonio sin niños. Doy y exijo referencias. Concordia 48, entrada por Manrique, altos.

EDIFICIO MAINE

En 13 número 6, esquina a M., se alquilan magníficos departamentos. Lo más fresco del Vedado. También, 18 entre 9 y 11. Compuestos de sala, comedor, dos y tres habitaciones, baño intercalado, cocina y servicio para criados. Informes en la misma. Telf. M-6747.

SE ALQUILA DEPARTAMENTO DE dos habitaciones, con balcón a dos calles. Muy fresco y ventilado. Corrales 53, altos, esquina a Factoría. Informes en el mismo. Telf. M-7191.

84— HABITACIONES

ALQUILO EN $5 00, HABITACION fresca y clara, con luz, a señora o señorita, sola. Casa de familia decente. Lealtad 10 y medio, altos, entre San Lázaro y Lagunas.

ALQUILERES

84— HABITACIONES

HERMOSAS HABITACIONES

Con lavabo de agua corriente y teléfono, a hombres solos o matrimonio sin niños. Villegas 21, esquina a Empedrado.

AVISO

Apertura de la lujosa casa, Consulado 126, altos. Departamentos y habitaciones. Lugar inmejorable. Reserve la suya.

MALECON NUMERO 37, ALTOS, ENtre Crespo y Aguila, hermosa habitación frente al Mar, terraza, con o sin muebles, agua corriente, teléfono, a matrimonio o personas mayores; otra, al lado, baño completo.

OBRAPIA 65, SEGUNDO. ALQUILO una amplia y ventilada habitación aneva al baño, hombres solos o matrimonio sin niños. Se exigen referencias. Es casa particular.

ALQUILO AMPLIA HABITACION, fresca, 8 pesos, en casa de pocas personas de moralidad, a matrimonio solo u hombres solos. San Rafael 109, entre Gervasio y Escobar.

CALLE DEL CRISTO NUM. 17, PRImer piso, se alquilan dos habitaciones amuebladas. Casa particular, tranquila. Poca familia.

SAN MIGUEL 173-B., SEGUNDO PIso, entre Marqués González y Oquendo. Casa particular, alquilo fresca habitación anexa al baño, a caballero decente. Hay elevador. Pido referencias.

A PERSONAS DE GUSTO, SE ALquila espléndida habitación, con lavabo y regio baño. Consulado 55, segundo piso.

ALQUILO HABITACION MUY grande, moderna, anexa al baño. Casa familia respetable Referencias mútuas. Habana 94, 2o piso, entre Obispo y Obrapía.

SE ALQUILA HABITACION INDEpendiente con luz sin muebles en casa familia, sin otros inquilinos a señora o señorita. Se exigen referencias. K No. 6. Vedado, entre 9 y 11

PRADO 16, ALTOS, HABITACION amplísima, contigua al baño, tranquilidad Fresco. Precio razonable. Sólo a cabaloleros, balcón al Prado Con o sin muebles. Toque el timbre. Gracias.

HABITACION AMPLIA EN CASA de absoluta moralidad, único inquilino. Se alquila a señoras o señoritas solas. Luz, teléfono y comida si desean Lugar céntrico. Teléfono U-1943

VEDADO. LINEA No. 28, CASI ESquina J. Teléfono F-6328, alquílanse toda asistencia habitaciones matrimoniales, baño privado e individuales. Buena comida. Comodidad, tranvías, ómnibus para todas partes.

SE ALQUILA UNA HERMOSA HAbitación, con vista a la calle, con toda asistencia. Casa moral, Galiano 63, altos, esquina a Neptuno.

VEDADO. LINEA 91 ESQUINA 6, casa honorable, alquila magnífica habitación con lavabo corriente, baño al lado, propia matrimonio o 3 personas. Comida magnífica. Precio reducido. F-5632 y F-1406.

AMPLIA HABITACION PARA 3 personas, toda asistencia, hay teléfono $45.00. Prado 31, altos.

EN CUBA 44, DEPARTAMENTO 4, se alquila una habitación, con o sin muebles. Para verla e informes, de 1 a 3 p. m.

SE ALQUILAN HABITACIONES, muy frescas, altos del Café «Mar y Tierra», Belascoaín y Lagunas.

EN GALIANO 68, ALTOS, SE ALquila una habitación grande, en 10 pesos; y otra, en 7 pesos. También una cocina en 8 pesos.

SEÑORA EUROPEA ALQUILA UNA habitación a caballero solo. Todas las vías de comunicación al frente. Teléfono U-6286.

ELEGANTE RESIDENCIA PARTIcular alquilo habitación regiamente amueblada, único inquilino, todo servicio 22 pesos. sin alimentos, 12 pesos, deseo referencias. Teléfono: U-5373.

ALQUILO A DOS HOMBRES SOLOS habitación amueblada, independiente y fresca con agua corriente, en la azotea. Estricta moralidad. Prado 111

SE ALQUILA EN CASA PARTICUlar de moralidad una habitación con toda asistencia, hombre solo o matrimonio sin niños. Cuba 85½ esquina a Santa Clara. 2o. piso apartamento 3.

"EDIFICIO CUBA", SEIS PISOS,

Empedrado número 42. Se alquilan amplias y ventiladas habitaciones, muy baratas, elevador, lavabo, luz toda la noche. Orden y moralidad. Teléfono M-5113. B-4

85— NAVES Y LOCALES

SE ALQUILA EN LUGAR CENTRIco, parte de un local propio para comercio. Informa Lorenzo Jiménez. Obispo 113, entre Bernaza y Villegas

SE ALQUILA UN HERMOSO SOlar yermo interior situado Fomento 29 entre Ensenada y Luyanó, 800 metros, propio para cría, hortalizas, se da barato. Informes café Toyo

NEPTUNO 164-166 ALQUILO LOCAL moderno. Amplias vidrieras, pisos granito, 360 metros, muy claro y ventilado. Gasto mínimo de instalación Informan Empedrado 49.

PROPIO PARA COMERCIO, SE ALquila en la esquina de Habana y Obrapía, espléndido local. Informan: Bufete de Fernández y Cuadrado, O-Reilly 26, altos. M-2602.

ALQUILERES

85— NAVES Y LOCALES

PROPIA PARA ESTABLECER UN gran almacén, se alquila la espaciosa casa, Jústiz número 1, de tres plantas. La planta baja y primera planta alta, consisten en dos naves, con una capacidad de unos 520 y 475 metros cuadrados respectivamente; y la segunda planta alta, de 7 habitaciones, con un salón grande. Tiene elevador de carga. Precio: $300.00. Telf. A-9897.

EN CUBA Y SOL, (FRENTE A Obras Públicas), se alquila un espléndido local, con vivienda, propio para comercio. Informan Bufete de Fernández y Cuadrado. O-Reilly 26, altos, teléfono M-2602

EN 18 PESOS: SE ALQUILA LA MOderna y bien situada esquina de San José y Marqués González, propia para cualquier clase de establecimiento. La llave, en la Fonda, de en frente. Informes: Francisco Torres, Edificio «Bacardí», Apartamento 421. Telf. A-7830.

SE ALQUILA UN LOCAL, PROPIO para Fonda, donde la hubo muchos años. Hay mucha industria, o para otra cosa. Concha y Reforma, Luyanó. Telf. A-9249.

NAVE PEGADA A NEPTUNO; LE pasan los tranvías y ómnibus, alquiler módico; tiene horno para hacer galletas, sanitariamente preparada. Dueño: Carlos III, 22. U-5870 y U-3806.

ALQUILO LA BODEGA CON TODOS sus enseres, de la panadería «La 1a. de Aguiar», situada Miramar Av. de Columbia, Reparto Almendares. Informan en la misma. Telf. FO-2636. Menéndez.

ALQUILO UNA NAVE EN VILLEgas 47, al lado de la esquina de O-Reilly para establecimiento, oficina o almacén Informan teléfono FO-3457

NEPTUNO 152, ENTRE ESCOBAR Y Gervasio, local con armatostes y vidrieras comercio. Informan allí de 2 a 5. Otras horas: Telf I-3079.

SE ALQUILA UN LOCAL DE UNOS 30 metros de frente, por 12 metros de fondo, dividido en cuatro locales y su patio. Propio para almacén o depósito, Amargura esquina a Oficios. La llave en Oficios 28, altos. Precio: 60 pesos. Informan: A-9897.

CERRO, FALGUERAS 10, ESQUINA a Piñera, a dos cuadras de la Calzada del Cerro, se alquila una amplia nave de 700 metros cuadrados, con entrada por las dos calles, pisos de cemento y techo monolítico, sobre columnas, propia para industria o almacén. Informes: Telf. A-9605, Falgueras 18, Oficina.

MONTE 192, FRENTE CINE «VIOleta», cerca de Cuatro Caminos, local propio para tabaco u otro giro. Se alquila, con salida por Tenerife. Informan: Bomba Prat. Telf M-3959.

¡COMERCIANTES!
AQUI TIENEN EL
LOCAL PROPIO
PARA SU NEGOCIO
DAMOS CONTRATOS POR AÑO

A. Ramírez núm. 4.
Cerro y Colón.
Cruz del Padre núms 2 y 6.
18 entre 9 y 11.
Doce y 23.
Dragones núm. 64, esq. a San Nicolás.
Inquisidor núm. 27, esq. a Luz.
Inquisidor núm. 30, bajos.
O-Farrill y J. A. Saco.
O-Reilly núm. 29, esq. a Habana.
San Lázaro y Galiano.

GENIOS ESQ. A MORRO
Telf. M-674.

87- HABANA

SE ALQUILA

suntuosa residencia, completa y lujosamente amueblada, para familia de gusto, por estar en el extranjero los dueños de la misma. Para informes sobre esta casa, así como para inspeccionarla, sírvanse visitar al

Dpto. de Administración de Bienes de The National City Bank of N. Y. O-Reilly y Compostela.

REINA 50, ALTOS, ZAGUAN, SALA saleta, cinco cuartos, dos baños 2 cuartos altos. Informan en la misma de 8 a 11 de 2 a 7

SE ALQUILA LA CASA SAN MIguel 111, con sala, saleta, cinco habitaciones, baño, cocina y un gran patio. Informan en la misma de 2 a 5. Teléfono F-5229.

ALQUILO CASA 1 PLANTA DESagüe 65 con sala, saleta, dos habitaciones, cocina, baño, alquiler módico. Llaves: Desagüe 55 Esquina a Oquendo.

SE ALQUILAN LOS BAJOS DE LA casa calle Paula 59, informan en la misma, de 9 a 11 por el teléfono I-7711 de 3 a 4.

ALQUILO GLORIA 114, BAJOS, EN 18 pesos Informa la bodega del lado.

SE ALQUILA CASITA MODERNA, muy fresca: $16.00, Gervasio número 34, por Animas. La llave en la Carnicería. Telf. U-6675

SE ALQUILAN LOS ALTOS DE ANImas 143, cerca de Belascoaín, la llave en la misma. Informan teléfono A-9374.

ALQUILERES

87— HABANA

SE ALQUILA UNA ESPLENDIDA casa en Habana y Obrapía, (altos) Informan bufete de Fernánde y Cuadrado. Teléfono M-2602.

EN ROMAY 53, ALTOS, SE ALQUIla muy barata, una casa de grandes comodidades Informan: Bufete de Fernández y Cuadrado. Teléfono M-2602.

SE ALQUILA UNA CASITA MODERna, altos, buena para matrimonio solo, sala, dos habitaciones, cocina y servicios completos. Escobar 177. La llave en la Bodega de Sitios y Escobar.

REINA 133 (ALTOS) AL LADO IGLEsia Reparadoras, alquilo espaciosa casa acabada decorar, compuesta de gran sala, antesala y saleta espléndidas, 4 grandes cuartos, comedor al fondo, baño interior completo, servicio criados y espacioso cuarto en la azotea. Llave en la misma. 10 a 12 y 2 a 6. Informes: teléfono U-2904.

SE ALQUILA MODERNO PRIMER piso, con vista al Mar, Infanta 102 letra A., casi esquina a San Rafael, sala, comedor, dos cuartos, baño intercalado y patio cubierto. Llaves: Encargado. M-1559.

VIRTUDES 143 PRINCIPAL MOderno, sala, saleta, 5 cuartos, baño intercalado, salón comedor al fondo, cuarto y servicio criados, cocina de gas, calentador y abundante agua Informan mismo edificio. Teléfono:

EN 38 PESOS, SE ALQUILAN LOS espléndidos altos, San José 124, esquina a Marqués González, acabados de pintar, sala, comedor, tres habitaciones, saleta, baño completo, calentador, cocina de gas y servicio de criados. Llaves, en la Fonda. Informes: Francisco Torres, Edificio «Bacardí», Apartamento 421. Teléfono: A-7830.

MALOJA ESQUINA A LEALTAD, nueva, sala, comedor, dos cuartos, baño completo, calentador, cocina y patio: 34 pesos. La llave, en la Bodega. Informan: Telf. I-6249.

ALQUILO PRECIOSA CASA, SAN Lázaro 278, casi esquina a Lealtad. Es un chalet, dentro de la Ciudad. Fresca y espaciosa. Llave e informes, en la misma, de 1 a 5 p. m.

SE ALQUILAN LOS ALTOS DE Zanja 67 D, compuestos de tres hermosas habitaciones y otra en la azotea y demás comodidades Teléfono M-2133.

SE ALQUILA UN PISO, LEALTAD número 195, altos. Informan en la misma.

SAN JOSE 104, ALTOS MODERNOS, entre Belascoaín y Gervasio: 30 pesos. Llaves en la misma, de 2 a 5.

MANRIQUE 76, ALTOS, SALA, SAleta, cinco habitaciones familia y dos criados, comedor, cocina, baño familia y criados. Todo flamante. Llave bodega, San Miguel. Informan Empedrado 49.

SE ALQUILAN
HABANA
SAN LAZARO 474, ESQ. A N.

Bajos, sala, comedor al fondo, 3 habitaciones, baño completo, amplia cocina, cuarto de criados: 40 pesos. Informes: A-9897 y M-9871.

VEDADO
CALLE 19 NUM. 252

Altos, entre E. y F., sala, comedor, 5 habitaciones, baño y cocina. Acabados de pintar: 55 pesos. Informes: A-9897 y M-9871.

VEDADO
CALLE 4 NUM. 180

Altos, entre 19 y 21, con 4 cuartos, sala, comedor, garage y cuarto de chofer. Precio: 55 pesos. Informes: A-9897 y M-9871.

VEDADO
CALLE 21 ENTRE 12 Y 14

Compuesta de sala, recibidor, biblioteca, 5 habitaciones, 2 baños lujosos, comedor al fondo, pantry, cocina, 2 cuartos de criados, lavadero y garage. Precio: 100 pesos. Informes: Telf. A-9897 y M-9871.

DEPARTAMENTO DE BIENES THE NATIONAL CITY BANK OF NEW YORK
Telfs. M-9871 y A-9897.

ANIMAS, ENTRE ARAMBURU Y soledad, Alquilo frescos y modernos bajos con sala, comedor, tres habitaciones, baño y cocina. Llaves en la misma. Informan: Empedrado 49.

ALQUILO CASAS, DESAGUE 73 Y Franco A., con sala, saleta, comedor, tres habitaciones, cocina, baño y demás comodidades. Llaves: Desagüe 55, casi esquina a Oquendo.

¡CREALO! ¡NO!
TODAVIA PUEDE ALQUILAR
A
BAJO PRECIO
VEA RELACION O LLAME
AL TEL. M.6747

CASAS

De sala, comedor, tres y cuatro habitaciones, baño intercalado, cocina, cuarto y servicio de criados:

Correa núm. 5, bajos	$ 25.00
Genios 37, esq. a Morro . . .	35.00
Séptima esquina a Primera . .	30.00
San Lázaro núm. 12	52.00
Marina núm. 2, (Carreño) . .	40.00
Subirana núm. 44, esq. a Peñalver	27.00
Trece núm. 6, esq. a M. . .	22.00

De sala, comedor, dos habitaciones, baño y cocina:

Velázquez 91-C.	15.00
18 entre 9 y 11	20.00
Castillo 62	10.00

GENIOS ESQ. A MORRO

ALQUILERES

87— HABANA

CASA FRESCA Y ACABADA DE pintar, San Miguel 254 E ,altos, sala, comedor, 5 habitaciones, baño y servicio de criados. Informan F-3040.

ALQUILO ALTOS, SAN FRANCISCO 20, entre Concordia y Neptuno, seis Precio: 45 pesos. Informes: Telf.

SE ALQUILA: EN $30-00 LA CASA Angeles 84, compuesta de sala, saleta, tres habitaciones, cocina y demás servicios. La llave e informes, en San Nicolás 115

88— VEDADO

PRECIOSOS ALTOS, PARA FAMILIA corta, de gusto, 188 calle C, lado sombra brisa, tres cuartos, bonita sala, comedor, terraza, doble servicio baño lujoso, recién decorado.

ALQUILO FRESCA Y AMPLIA CAsa dos plantas, rodeada de jardín, sala, recibidor, 7 cuartos, 3 baños, servicio de criados, garage. A No. 142, esquina a 15.

$37, ALTOS 27 No. 94, ENTRE D Y E, brisa, sala, comedor, 4 cuartos, familia, otro criados, baño intercalado, agua abundante, dos meses en fondo Enséñase 9 a 5. Dueño: teléfono F-5471

VEDADO: CALLE 29 ENTRE 28 Y 30, portal, sala, comedor, 4 habitaciones, 2 baños, cocina, jardín y patio, $23. En la misma informan

K 150 ENTRE 15 Y 17 FRESCOS altos 5 cuartos, baño intercalado, portal, sala, comedor, amplio pantry, cocina de gas y carbón, cuarto criado y servicio, informa Silvina Echavarri F-5475.

VEDADO. CALLE 27 No. 269 ESQUIna a B, se alquila bonito piso moderno acabado de pintar. Llaves informes al lado.

PRECIOSO CHALET SALA, 3 HAbitaciones, hall, baño intercalado, garage, servicio criados baños 279, entre 27 y 29, informan el mismo 2 a 4

VEDADO: MODERNOS BAJOS A LA brisa 4 cuartos y uno criados, mucho patio sin garaje $50. Calle B 260 entre 27 y 29 informes F-2225

ALQUILO BAJOS, CALLE M. NUmero 3, casi esquina Calzada, modernos, decorados, portal, sala, comedor, tres habitaciones, cuarto de criados, dos baños y cocina: 35 pesos, Informan: FO-2373.

CALLE C NUMERO 63, ALTOS, ENtre 19 y 21, sala, saleta, 4 habitaciones, cocina, baño, comedor, etc., cerca Colegio La Salle. Precio módico. Informan: C. número 65, bajos.

ALQUILO ALTOS A LA BRISA, SAla, tres cuartos, baño intercalado, comedor, hall, cocina, servicio de criados, garage. E. número 246, entre 25 y 27, Vedado.

EDIFICIO CASTRO, 25 Y O., FRENte a Infanta, quinto piso, muy fresco, 5 habitaciones, sala y comedor. Frigidaire y elevador. Telf. F-2990.

EN LO MEJOR DEL VEDADO, QUINta número 65, entre A y B. Se alquila un espléndido chalet, con todas las comodidades modernas. Informan Bufete de Fernández y Cuadrado. O-Reilly 26, altos. Telf. M-2602.

SE ALQUILAN LOS BAJOS DE 19 No. 245 entre E y F, Vedado con sala, comedor, 3 cuartos, baño y cocina Informan al lado el conserje del «Edificio Arcos».

VEDADO. CALLE K No. 6 ENTRE 11 y 9. Se alquila casa jardín, portal, sala, 4 cuartos, comedor al fondo, baño completo $32. F.2736. La llave bodega calle 9 y 3.

VEDADO ALQUILO CASITA NUEva sala, comedor, cuarto, cocina, servicio y patio. 5a 76, entre A y B. Informan en la misma

89— CERRO Y PALATINO

SE ALQUILA UNA CASITA MODERna, calle Fomento 27, Reparto Palatino. Tiene portal, sala, comedor, dos cuartos y demás servicios. Su precio, 15 pesos y dos meses en fondo.

SE ALQUILA, EN 21 PESOS MENsuales, la casa Ayuntamiento número 4, casi esquina a Peñón, Cerro, recién pintada, con 7 varas de frente por 32 de fondo, sala, saleta, tres cuartos principales, cocina, etc. La llave en el número 2 Informan en Habana 35, altos. Telf. M-2586.

CERRO SE ALQUILA PRENSA 90, entre Velarde y Washington, cuatro cuartos, cocina, servicios caballerizas y gran patio, propio para carros o automóviles. Informan en la misma y al teléfono I-5358.

90—MARIANAO Y SUS REPTOS

SE ALQUILA AMUEBLADA CASA de una planta, sita en Quinta Avenida entre 14 y 16 del Reparto Miramar. En la misma informan.

SE ALQUILA CASA, ACABADA DE pintar, con jardín, portal, dos habieaciones y demás comodidades, a media cuadra de tranvías y guaguas. Calle 10 número 2, entre B. y C., Reparto La Sierra.

REPARTO ALMENDARES, FRENTE a la panadería «La Primera» de Aguiar». Compuesta de sala, comedor y tres grandes habitaciones, doble servicio, dos meses fondo. Teléfono: FO-2636. Menéndez.

PRIMERA NUMERO 15, ENTRE 4 y 6, La Sierra, chalet de dos plantas. Informan en la misma. Telf. U-1735.

CALLE 30, ENTRE QUINTA Y SEPtima, Reparto Miramar, cuatro cuartos, baño intercalado, dos cuartos de criados, pantry, garage, etc. Magníficas comunicaciones Llave en la misma: 50 pesos. Informes: M-7245.

91— J. DEL MONTE Y LA VIBORA

SE ALQUILA UNA CASA DE SALA comedor, 3 cuartos, cocina, baño, Buenaventura 64, casi esquina a San Mariano. I-3197.

ALQUILO A $7 00 CASITAS INTEriores dos habitaciones, cocina, baño y patio independiente. Milagros 124 entre Lawton y Armas, una cuadra guaguas y tranvías

ALQUILERES

91— J. DEL MONTE Y LA VIBORA

VIBORA SE ALQUILAN LOS BAjos de O-Farrill No. 35, a dos cuadras de la Calzada, con portal, sala, cinco habitaciones, hall central, comedor al fondo, baño completo intercalado, cuarto y servicios de criados, agua abundante, patio al fondo. Alquiler $35 pesos. Informan: teléfono F-5000.

SE ALQUILA, PRIMERA 18, ENTRE Lagueruela y Gertrudis, Víbora. Sala, saleta, tres cuartos, baño intercalado, comedor al fondo. Acabada de pintar. Informan, en la misma.

ALQUILO CASA ESTRAMPES 90, 5 habitaciones, sala, recibidor, baño y servicio de criados, garage. La llave en la misma de 9 a 5. Informan: teléfono F-3945.

SE ALQUILAN AMPLIOS Y VENtilados altos, Calzada de Jesús del Monte 465, casi esquina a Luz, galería, 4 cuartos, 2 terrazas, cuarto y servicio de criados. Llaves e informes: Felipe Poey 6. I-6251.

92—STOS. SUAREZ Y MENDOZA

SE ALQUILA LUIS ESTEVEZ LEtra E altos esquina Juan Delgado, con tres cuartos, sala, saleta y baño intercalado completo, comedor y cocina. Informan Obispo 31, teléfono: M-2562. La llave en el puesto.

93— LUYANO

SE ALQUILA BALEAR 15 UNA CUAdra quinta Balear, Yuyanó. Apatamento de 2 habitaciones, cocina, servvicio lavadero próximo a deesocuparse Informes la misma. Teléfono A-7636.

95—ARROYO APOLO Y CALABAZAR

LOCAL. SE ALQUILA, PROPIO PAra almacén de víveres, dulcería, restauran, café u otro comercio, muy bien situado, calle Calzada esquina a 18 antiua asa de Suárez, ex-repostero de Palacio. Verla de 11 a 1. Informan en el F-1695.

97— GUANABACOA, REGLA Y CASA BLANCA

ALQUILO NEPTUNO 166 SEGUNDO piso con terraza, sala, recibidor, tres habitaciones, baño intercalado, cocedor, cocina, cuarto y servicio de criados. Llave misma. Informan: Empedrado 49.

98— ALQUILERES VARIOS

ALQUILO COCINA EN CASA DE huéspedes buen punto, tiene que ser formal y limpio. Informan Neptuno 32, altos.

ALQUILO FINCA DE RECREO, «EL Inca», a 25 minutos de la Capital, casa de ladrillos y azotea, luz eléctrica y agua corriente. Informan: Telf. F-2695.

SE SOLICITAN

99. SOLICITUD DE ALQUILERES

SOLICITO CASA DE 12 HABITAciones en adelante Informan: Inquisidor 22, La Teresa.

100— PERSONAS DE IGNORADO PARADERO.

SE SUPLICA A FRANCISCO MANgas González, natural de Las Segadas Bueño, Oviedo, recoja a su hija María Teresa, por encontrarse enferma y en la miseria, la persona a cuyo abrigo está dicha menor.

SE INTERESA SABER EL PARAdero de la señorita Graciella Alvarado. Dirigirse a su hermano, José Alvarado, que vive en Santa Irena 36, Santos Suárez, Habana.

101— PERDIDAS

PERRA BLANCA

De raza Spitz, de 6 meses. Se llama «Osa». Se dará una buena gratificación a quien la entregue al Dr Gustavo Loredo, Estrada Palma número 76, en la Víbora.

102— AGENCIAS DE COLOCACIONES

AGENCIA BEERS. COLOCADOS: TAquígrafo cubano, casa americana: $70.00; telefonista cubana, Hotel. Se necesita un criado de mano, blanco: $20.00; y una cocinera y repostera, jamaiquina: $20.00. Plaza de La Catedral 16. M-7730.

"LA MATANCERA': A-7740

Servimos rápidamente criadas, cocineras, choferes. Toda clase de servidumbre y empleados de ambos sexos, con referencias. Sol 111, entre Egido y Villegas

103- CRIADAS Y CRIADOS

NECESITO UN CRIADO DE MANO y un jardinero, sueldo: 20 pesos cada uno, casa y comida. Informan: Compostela 58, bajos.

SE SOLICITA UNA CRIADA DE MAno. Informan 17 No. 319, bajos, entre B y C. Vedado.

SE SOLICITA UNA MUCHACHA para lavar, planchar y limpiar na habitación y cuidar unos niños en Consulado 60, bajos, tiene que dormir en la casa, se da uniforme. Sueldo: 6 pesos.

104- COCINERAS Y COCINEROS

SE NECESITAN 2 ESPAÑOLAS ALgo joven para cocinera y la otra criada de mano, con buenos sueldos, y otra blanca del país, en Neptuno 255, esquina a Espada, letra F., bajos

SE SOLICITA UNA COCINERA, PAra matrimonio, que sepa cocinar y duerma en ua colocación y que tenga referencias. Sueldo $10.00. Mayía Rodríguez 82, esquina a San Mariano.

108- PROFESORES

PROFESORA: SE OFRECE PARA instruir, educar y cuidar niños, en amplia ventilada casa. Deseo tratar personas de seriedad, honorabilidad. Señora de Sánchez, U-2692.

114- AGENTES Y VENDEDORES

SOLICITAMOS AGENTES, QUE quieran ganar 100 pesos mensuales en un nuevo negocio. Para informes y muestras, envíe 10 centavos en sellos a M. Labra, Ayestarán 18, Habana. No recibimos personalmente.

SE SOLICITA UN EXPERTO VENdedor que haya vendido ya otros productos. Será a comisión. Para informes y demás dirigirse a «El Arte», Galiano 118

VENDEDOR PARA ALMACENES DE Víveres: Representante americano necesita uno, actualmente vendiendo en almacenes de importación de víveres de primera necesidad. Comisión. Contestar, manifestando edad, experiencia y nacionalidad: Mr. EEC., Apartado 2215, Habana.

VENDEDOR PRACTICO EN LA PLAza se necesita para ila venta del inmejorable jabón «Navío». También necesitamos otro práctico en la venta de embutidos. Informan Sardiña y Hno. S. en C. Calzada del Monte No. 459 Teléfono M-9285.

PARA LA HABANA E INTERIOR de la Isla, necesitamos vendedores activos, ganando magnífica comisión, por adelantado. Artículo fácil, atractivo y útil. Gorriarán y Michelena, Edificio La Metropolitana 809, Habana.

SE SOLICITAN

116- SOCIOS

PARA UN NEGOCIO BUENO, SE necesita un socio con 1.500 pesos. Se dan y toman referencias. G. N. Departamento Clasificados DIARIO DE LA MARINA.

SE OFRECEN

118- CRIADAS Y CRIADOS

DESEA COLOCARSE UNA JOVEN española para criada de mano o manejadora. Informan teléfono I-7233

SE OFRECE UN JOVEN ESPAÑOL para criado de mano o camarero. Otro del país para cocinero, blanco tienen referencias. Teléfono U-1880 Neptuno 255, esquina a Espada.

UN HOMBRE DE COLOR QUE HAbla inglés d esea colocarse para criado de mano, tiene buenas referencias. Teléfono FO-1570.

UN JOVEN DE COLOR QUE HAbla ingles desea colocarse para criado de mano, tiene buenas referencias teléfono FO-1124

JAPONES JOVEN PARA CRIADO mano sabe cumplir su obligación, sin pretensiones, honrado. Tiene buenas recomendaciones. Telf. A-6931

SE OFRECE BUENA CRIADA DE cuartos española, sobe coser, otra de comedor, sirve a la rusa, tienen excelentes referencias, no les importa ir a los repartos. Teloéfono M-1534

SE OFRECE UNA JOVEN PARA COser en casa particular corta por figurín, tiene referencias, llamar el teléfono I-6161, llamar por Soledad, no le importa hacer alguna limpieza de cuartos.

SE OFRECE PARA CRIADA DE mano española con buenas referencias Lleva tiempo en el país, sirve la mesa a la rusa. Salud 153 entre Santiago y M González.

SE DESEA COLOCAR UNA MUCHAcha española para criada de mano o manejadora, desea casa de moralidad. Teléfono I-7233.

SE OFRECE UNA MUCHACHA FIna de cuartos y costura, sabe trabajar y está acostumbrada al servicio fino. Teléfono A-7130.

JOVEN DESEA COLOCARSE PARA criado de mano, sabe servir a la rusa y cocktail, tiene buenas referencias. Teléfono A-9814 Miguel

SE OFRECE BUEN CRIADO DE mano, habituado al servicio de buenas casas. Hace toda clase de cocktails. Es fino, trabajador y sale a cualquier parte. Tiene superiores referencias. Telf. A-9704.

SE DESEA COLOCAR UN CRIADO. Sabe servir mesa y planchar trajes. Hace cocktails. 4 años en una casa de primera. Telf. F-4345.

DESEA COLOCARSE UNA MUCHAcha española para cuartos o comedor, es formal y sabe trabajar, tiene buenas referencias. F-3330 de 8 a 11 y de 2 a 6.

SE DESEA COLOCAR BUEN CRIAdo de mano. Sabe servir, como lo deseen y plancha toda clase de trajes. Tiene bueunas referencias de familias cubanas y americanas. Telf. A-9163.

SE OFRECE BUENA CRIADA DE cuartos española, sabe coser muy bien, otra de comedor, sirve a la rusa, tienen muy buenas referencias. Teléfono M-1534.

119- COCINERAS Y COCINEROS

SE OFRECE COCINERA REPOSTEra, cocina a la española y criolla tiene los mejores informes, desea familia de moralidad, teléfono M-8753

COCINERA REPOSTERA ESPOÑOla desea colocarse, tiene buenas referencias. F-6228

SE DESEA COLOCAR UN COCINEro repostero bien sea particular huéspedes o establecimiento. Informes: Teléfono M-4007.

SE OFRECE BUENA COCINERA REpostera española, sabe cocinar muy bien, tiene buenas referencias. Teléfono M-1534.

UNA MUJER DE COLOR BUENA cocinera, sabe de repostería, desea colocarse, tiene recomendaciones. Informes teléfono F-6777.

SE DESEA COLOCAR, EN CASA particular, un buen maestro cocinero y repostero, joven chino. Cocina criolla, española y francesa. Muy buena sazón y muy limpio. Tiene recomendaciones. Informes: Manrique 102 y 104. Telf. U-7902. Pregunten por Roque.

CALLE F ENTRE 25 Y 27, VEDAdo número 244, se desea colocar una joven española, para cocinar. Duerme en la colocación y sabe cumplir con su obligación. Tiene buenas referencias.

SE OFRECE UN JOVEN ESPAÑOL, maestro cocinero y repostero. Cocina a la criolla, española, francesa e inglesa. Es limpio. Tiene buenas referencias. Telf. A-6036.

SE OFRECE UNA ESPAÑOLA, PARA cocinar. Cocina a la criolla y a la española. Sabe hacer plaza. Tiene buenas referencias y lleva tiempo en el país. Informan: Telf. F-6288.

DESEA COLOCARSE COCINERO REpostero español, tiene referencias. Informan restaurant La Victoria, M-5534.

SE DESEA COLOCAR EXCELENTE cocinera repostera, española con referencias, desea moralidad, corta familia. Teléfono M-1755.

DESEA COLOCARSE SEÑORA ESpañola de mediana edad, sólo cocina, española, criolla y francesa, hace postres. Es limpia y formal. Tiene referencias y duerme fuera. Sueldo: 15 a 20 pesos, según trabajo. X-2375.

UNA COCINERA ESPAÑOLA DESEA colocarse para cocinar solo. Sabe bien su obligación es de mediana edad darán razón Omoa 11 cuarto 51, de la plaza única 2 cuadras para arriba de Monte.

SE OFRECE BUEN COCINERO REpostero madrileño, sabe hacer toda clase de dulces finos, cocina a la americana, francesa y criolla, buenas referencias Teléfono M-1534.

125- CHOFERES

SE OFRECE UN CHAUFFEUR DE color para trabajar en casa particular, tiene buenas referencias. Desea ganar de 15 a 20 pesos San Miguel 155, teléfono U-6318.

SE OFRECE UN BUEN CHOFER, joven, español, con mucha práctica. Es mecánico, para toda clase de automóviles. Tiene buenas referencias y toda garantía. Informan: Telf. F-5712.

129- OFICINISTAS

SE OFRECE JOVEN COMPETENTE taquígrafo-mecanógrafo, con título. Sin pretensiones Tiene quien lo garantice. Raúl Gómez, Prado 65, teléfono A-9009.

HABLO, ESCRIBO INGLES COrrectamente, soy mecánico rápido, experto corresponsal inglés español. Larga práctica. Deseo trabajo fijo o por horas. Dirigirse a B. Alfonso, Guasabacoa 70, altos, Luyanó.

EL TESORO DEL PIRATA — UNA CAPTURA

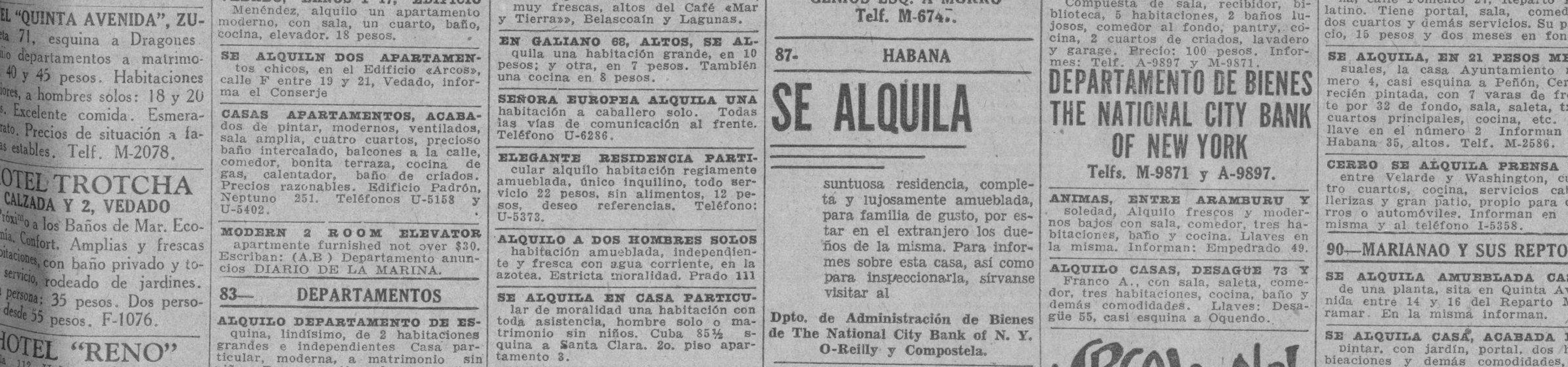

El «Venganza» había llegado entre tanto a las cercanías de Charleston. Barbanegra, que había recobrado ya un poco la vista, tomó el mando activo del buque. Hablando con Richards, su contramaestre, lanzaba exclamaciones de rabia al ver que iban y venían buques sin que pudiera atacarlos.

Aunque era muy poco lo que alcanzaba a ver Barbanegra, sus ayudantes le informaban de toda vela que pasaba por las cercanías. Sin poder contener su impulso de pillaje, ordenó que se diera caza a un buque mercante inglés que salía del puerto de Charleston con un cargamento para Europa.

Tan pronto como el «Venganza» alcanzó al mercante inglés y desplegó el pabellón de la calavera en fondo negro, los ingleses se rindieron, pues no tenían armas para combatir. Richards le ordenó al capitán inglés, Clark, que viniera a bordo del «Venganza», acompañado de sus pasajeros más ricos.

El capitán Clark obedeció, pues no había otra cosa que hacer. Le presentó al pirata Barbanegra a Mr. Samuel R. Wragg, miembro del consejo del gobernador Jonhnson y al hijo de Wragg, de cinco años de edad. «Ajá, —exclamó Barbanegra—me alegro de tener tan buenas rehenes a bordo».

C.D. 2016

SEPTIEMBRE 10 DE 1935 — DIARIO DE LA MARINA — EJEMPLAR: 5 CENTAVOS

DESDE WASHINGTON

EL TRABAJADOR Y LA USEC

Por DIPLOMATICUS

ESPECIAL PARA EL «DIARIO DE LA MARINA»

El cierre del Congreso y la salida del presidente Roosevelt para su residencia campestre del Estado de Nueva York, han privado a Washington de gran parte de su actividad política. La desbandada ha sido general; la febril agitación de las últimas semanas se ha tornado de improviso en una casi absoluta quietud. Sólo la inmensa maquinaria burocrática que se aloja en los espléndidos edificios públicos de esta gran capital, continúa su labor diaria con la misma regularidad de siempre, aunque quizás con un ritmo menos acelerado; por la ausencia de muchos de los altos jefes.

Esta accidental quietud capitalina me permite volver los ojos hacia varios asuntos de mayor interés cubano, de los cuales a veces me obligaba a apartarlos la palpitante actualidad con sus agudas y vibrantes notas.

Uno de esos asuntos a los cuales quiero referirme porque lo considero de mucha importancia, es la visita de la comisión de la USEC a esta bella metrópoli. El tema ha salido de la actualidad de la prensa norteamericana, pendiente siempre de la noticia del día, pero no se ha ido fuera de la vista de los que aquí se ocupan en los asuntos cubanos y tienen por misión hallarse muy al cabo de los mismos.

El Secretario mister Hull declaró que desde el invierno había seguido con atención los trabajos para organizar la USEC, y posteriormente la labor realizada por ésta, y que se sentía muy complacido por los fines perseguidos por la corporación y por la orientación de los esfuerzos encaminados a alcanzarlos.

Apenas se escudriña un poco respecto de los motivos de esa satisfacción, se encuentra que uno de oaellos se debe a ciertos extremos de la declaración de principios contenida en el inciso primero del artículo primero de los estatutos de la corporación. La afirmación terminante de que uno de los fines de la USEC es «mejorar el «standard» de vida del pueblo cubano» y asegurar «a todos sus componentes una participación justa y efectiva en los beneficios que reciba la comunidad a través de los convenios y arreglos internacionales o en virtud de las medidas de carácter nacional que se adopten, a fin de intensificar el poder adquisitivo del pueblo de Cuba y contribuir a una mejor distribución de la riqueza por las vías del trabajo y el ahorro», ha sido vista con mucho agrado. El Gobierno de Roosevelt ha realizado una política de franca protección a las clases trabajadoras, sin incurrir en extremados ni peligrosos radicalismos. Primero, porque ello está de acuerdo con la filosofía social de Roosevelt; y segundo, porque el Partido Democrático cuenta en mayor proporción que el republicano con el voto obrero. Los resultados de la labor del Presidente en ese sentido han sido muy satisfactorios hasta el presente, porque, como ya dije en una crónica anterior, la convención de las uniones afiliadas a la Federación Americana del Trabajo en el Estado de Nueva York, hizo recientemente declaraciones favorables a Roosevelt.

En la campaña electoral próxima es muy posible, casi seguro, que el tema de la política cubana de este Gobierno figurará entre los que habrán de discutirse. A los demócratas les complacerá mucho poder demostrar, entre otros extremos a los cuales quizás me refiera en posteriores crónicas, que el tratado de reciprocidad ha resultado beneficioso en sus efectos, no sólo para la compañía azucarera y sus inversionistas, el hacendado, el colono, el comerciante, etc., sino también para el obrero cubano. En el mundo hay una creciente solidaridad entre los trabajadores. La Federación Americana del Trabajo, y, en general, los obreros de este país, aún cuando se ocupan en primer término de sus propios problemas, no son indiferentes a la suerte de sus compañeros de las repúblicas del Sur, con los cuales han procurado en diversas ocasiones cooperar en cuestiones generales de interés obrero. Si los oradores y la prensa del Partido Democrático pueden dejar sentado en la campaña próxima que el tratado, entre otras ventajas, ha proporcionado un poco más de bienestar al hogar del obrero cubano, este será un motivo más para que el de esta nación deposite su voto a favor de Roosevelt, cuyo triunfo significará casi ciertamente, asegurar el tratado por varios años.

Ha sido, pues, un acierto de los organizadores de la USEC incluir en el programa de ésta, en primer término, esa declaración favorable al trabajo. Y será un acierto mayor aún, tanto desde el punto de vista cubano como del norteamericano, persistir en esos propósitos y tratar de traducirlos en hechos prácticos.

Agosto, 30 de 1935.

TEME LA LIGA QUE ALEMANIA DEMANDE LA DEVOLUCION DE TODAS SUS COLONIAS

RECIBIO 30 HERIDAS EL MEDICO QUE ATENTO CONTRA HUEY LONG

Hasta que transcurran setenta y dos horas no podrán decir los médicos si se salvará el senador por Louisiana

Dos transfusiones de sangre se han hecho ya al Dictador del Estado, en la lucha que sostienen los médicos a fin de salvarle la vida. Declaraciones de la madre de Weiss

BATON ROUGE, Lousiana, septiembre 9. (AP.)—En un hospital de esta ciudad, cuyas puertas están custodiadas por policías, el senador Huey P. Long lucha desesperadamente esta noche con las heridas que le causó la bala de un asesino, batalla que los médicos esperan que ha de durar por lo menos tres días.

Noticias fidedignas dicen que el senador, que cuenta 42 años de edad, está perdiendo fuerzas y que esta tarde se le hizo una segunda transfusión de sangre. Después de las 6:45 de la tarde, en que se informó a los representantes de la Prensa que «el estado del paciente era satisfactorio y que hasta dentro de setenta y dos horas no habría ninguna noticia importante», no se facilitó ningún nuevo boletín al público.

El doctor Arthur A. Vidrane, uno de los que asisten al senador, se negó a hacer comentarios a una información de ¿ashington que decía que los médicos de Long estaban «satisfechos» y que el senador «tiene muchas probabilidades de sanar».

El senador sufrió una operación de urgencia e inmediatamente después de haber sido llevado al hospital se le hizo la primera transfusión de sangre.

Agredido a tiros en los corredores de la Cámara de Representantes del Estado, que se hallaba en aquellos momentos llena de público, por el doctor C. A. Weiss, hijo, yerno de uno de los enemigos politicos de Long.

El médico, a quien la policía del Estado y los escoltas de Long, derribaron a tiros, matándolo, fué enterrado esta tarde después de los funerales que se efectuaron en la iglesia católica de St. Joseph, a cuya congregación pertenecía. La casa de pompas fúnebres que se hizo cargo del tendido del cadáver del médico, dijo que presentaba treinta heridas de proyectiles de arma de fuego en el cuerpo.

El Estado de Louisiana se sorprendió por lo repentino del ataque. El juzgado tomó declaración a varios testigos que presenciaron la agresión y la legislatura del Estado se reunió en seguida con el objeto de aprobar nuevas leyes que hagan más rígida la «dictadura» de Long. Centenares de mensajes se han recibido en Baton Rouge.

El Presidente Roosevelt, en unas declaraciones públicas, dijo lo siguiente:

«Siento profundamente el atentado contra la vida del senador Long, de Louisiana. El espíritu de violencia no es americano y no tiene lugar en una discusión de los asuntos públicos, mucho menos en momentos en que es tan esencial la calma y el desapasionamiento para hacer frente a los problemas difíciles del día».

Casi desde que el Presidente Roosevelt tomó posesión de la primera magistratura de la República, el senador Long ha sido uno de sus más vigorosos enemigEos políticos en los Estados Unidos. La disputa entre el Gobierno y el senador nació por el caciquismo en Louisiana, pues el senador Long no perdonó a Roosevelt que designara para las posiciones federales de este Estado a individuos que se habían distinguido por su animosidad personal al senador.

El senador Long, en una reciente visita que hizo a Nueva York, dijo que se presentaría como candidato independiente en 1936 si los demócratas nominaban Presidente, los republicanos escogían a Herbert Hoover y «si no aparecía en la política americana un candidato liberal».

Hoy uno de sus clubs de «participación en la riqueza» anunció los planes para inaugurar oficinas en las cuales se trabajará en pro de la candidatura de Long para la presidencia.

Mrs. Long dijo que el senador tenía la premonición de que no retornaría de la sesión especial de a Legislatura a la que asistió y en la cual fué agredido. Frecuentemente aseguraba a su esposa que su vida estaba en peligro y el año pasado, después de descubrir un complot para darle muerte, abrió una investigación.

Al ser informado de la muerte de su hijo, Mrs. C. A. Weiss, dijo:

«Cuando se atrevió a hacer tal cosa es que sabía que lo matarían en el acto, pero ellos (los guardaespaldas de Long) no debieron matarle como lo han hecho. De hecho no debieron matarle de ninguna forma».

«Lo único que me conforta en esta terrible prueba es esto: Gracias a Dios, el senador Long no ha muerto. Doy gracias a Dios por ello. Mi hijo ha muerto, pero jamás querría tener tal cosa sobre mi alma».

Al mismo tiempo que no abandonaba la política en Washington, donde realizó una oposición sin precedentes en la última noche de la pasada legislatura, siendo causa de que no se aprobara un proyecto de ley del Gobierno, no descuidaba sus asuntos en Louisiana, donde pasaba parte del tiempo que le dejaban sus asuntos en Washington para hacer cada día más férrea su «dictadura» sobre el Estado, al mismo tiempo que trataba de extender su influencia a los demás Estados del Sur.

Uno de los primeros acuerdos de la Cámara de Representantes del Estado en su sesión de hoy, fué aprobar un proyecto de ley contra B. H. Pavy, de Opelousas, enemigo político de Long, suegro del doctor Weiss. Se le cambia de distrito y de esa manera se le crean dificultades a su reelección.

Informes particulares recogidos en el Hospital de Nuestra Señora del Lago, consignan que Long tuvo un desmayo poco antes de las siete de la noche, sin que los médicos que le atienden hayan hecho comentario alguno sobre las condiciones del enfermo. Un periódico de Shreveport dice que en Baton Rouge alguien que conversó con el hospital dió el siguiente informe:

—Long no resiste al tratamiento. Sus condiciones son extremadamente críticas. Dentro de doce horas sabremos a qué atenernos.

El Capitolio estatal se encuentra rodeado de guardias armados, que no dejan acercar a los periodistas ni a los hombres armados de escopetas recortadas que cuidan el palacio de gobierno, donde hirieron a Long.

La agresión y los sucesos que le siguieron se desarrollaron con tanta rapidez, que nadie se ocupó de recoger el cadáver del doctor Carl Weiss, que estuvo tendido e nlos pasillos del Capitolio durante mucho rato, mientras los amigos de Long llevaban al herido a un hospital. Nadie se ocupó de auxiliar al agresor, acribillado a balazos.

Se refiere así el suceso. La Cámara acababa de recesar, Long salía del palacio a paso ligero, guardado por sus cuatro escuderos que le seguían a poca distancia. Charlaba con el magistrado del Supremo, Jonh B. Fournet.

—Procuren estar aquí mañana temprano, había dicho Long.

—Pero ahora... se acabó, dice alquien que balbuceó Weiss, sonando los disparos.

Los escuderos esgrimieron las armas y Weiss quedó tendido, muerto, en tanto llevaban a Long sus amigos al hospital.

Weiss era de la mejor familia. Trabajador activo, estudiante enamorado de su profesión, nadie sabía que él iba a agredirlo.

SEPULTADOS LOS RESTOS DEL DOCTOR WEISS

NUEVA ORLEANS, septiembre 9. (AP.)—Hoy fueron sepultados los restos del doctor Carl Weiss, en el panteón familiar, en el Cementerio de Rose Lawn, celebrándose antes solemnes exequias en la iglesia de Saint Joseph.

Virtualmente, todos los médicos de Nueva Orleans concurrieron al acto así como afiliados a la «Asociación de Justicia Política» a la cual pertenecía y que es adversaria de Long.

El estado del paciente, entre tanto, sigue estacionario. La bala que alcanzó a Long en un costado le atravesó el cuerpo, interesándole el cólon transverso. Esto le produjo copiosa hemorragia interna.

SE HARA UNA NUEVA TRANSFUSION DE SANGRE A LONG

BATON ROUGE, Louisiana, septiembre 9. (AP.)—Los médicos que asisten a Huey P. Long ordenaron el análisis de la sangre de distintas personas a las 10.45 de la noche de roy, hora del centro, con el fin de hacer una nueva transfusión de sangre al senador.

Anúnciase que la transfusión se realizará tan pronto como se encuentre la clase de sangre adecuada para ello.

Uno de los últimos retratos del senador Huey P. Long, por Luisiana, que fué herido gravemente en Baton Rouge por un médico, En esta fotografía, hecha durante su reciente visita al New York, aparece el batallador senador con su esposa y Mr. Palmer, escuchando a su hija Rose que toca el piano.

Dos hombres y un niño muertos por policías en Méjico

Los guardias tirotearon a un grupo que protestaba por la detención de un sacerdote

CIUDAD DE MEXICO, Sep. 9.—(AP.)—Los despachos del Estado de Tabasco informan que dos hombres y un niño de siete años de edad resultaron muertos en el pueblo de Tamulte cuando la Policía abrió fuego sobre un numeroso grupo de vecinos que protestaba contra la detención de un anciano sacerdote católico.

El sacerdote, Macario Aguado, fué detenido en un rancho en El Boquerón y llevado a Tamulte por la Policía y las tropas federales.

Los vecinos, que se hallaban de fiesta, pidieron su libertad y sus peticiones fueron contestadas con el plomo de los fusiles de la Policía.

Veinte personas fueron detenidas, la mayoría vecinas del pueblo, las que fueron trasladadas a Villa Hermosa juntamente con el sacerdote.

Las autoridades dicen que el sacerdote había estado oficiando en Tabasco durante nueve años, a pesar de las leyes antirreligiosas y que había evadido la acción de la Policía, ocultándose en los campos y penetrando en las poblaciones solamente en raras ocasiones y ellas para decir misa a los fieles.

JEFES FASCISTAS SERAN OBJETO DE UN CASTIGO

MADRID, Septiembre 9 (AP)—El ministerio de gobernación ha ordenado la detención y el castigo por multa a los jefes fascistas españoles del Norte, culpables de la explosión de una bomba en Laredo.

Doscientos cincuenta hombres fueron escogidos para recorrer los cayos en busca de más víctimas del ciclón

Grandes piras funerales en que son incinerados los cadáveres elevan su llamarada trágica en casi todas las islitas. Van a concederse créditos para reconstruir las localidades dañadas

MIAMI Florida, Septiembre 9.—(AP.) Doscientos cincuenta hombres escogidos recorrieron hoy los cayos de la Florida azotado por el ciclón del lunes de la semana pasada, en busca de más víctimas, a mismo tiempo que la F. E. R. A comienza la discusión de los planes para la reconstrucción de la zona devastada

Piras funerales, ardiendo en casi todas las islitas, completan la obra de destrucción que comenzó el temporal y su acompañante ras de mar, esperando el sheriff D. C. Coleman que dirge las operacones, que toda esta macabra labor quede terminada dentro de la presente semana.

Conrad van Hyning administrador de la F. E. R. A, anunció que pedirá un crédito de doscientos a cuatrocientos mil pesos para la rehabilitación parcial y la reparación de los daños causados por el ciclón en los cayos y en otras áreas. La rehabilitación civil en los cayos, dijo, estará a cargo de la Cruz Roja.

Van Hyning conferenció con Aubrey Williams, representante personal del Administrador general de auxilios federales Harry Hopkins y del Presidente Roosevelt, cuya investigación acerca de las circunstancias del desastre que privó de la vida a cuatrocientas personas, en su mayoría veteranos de la guerra que trabajaban en tres campamentos de rehabilitación, le ha llevado a la conclusión de que se trata de « un acto de Dios» .

G. A. Worley, fiscal general del Estado, que realiza por su parte otra investigación en nombre del Gobernador Scholtz, dijo que ha citado a declarar a «media docena de personas de los cayos, incluyendo a funcionarios de los campamentos, antiguos residentes y otras personas que según sus noticias, tienen informes que ofrecer»

La mayoría de los observadores, después de estudiar las listas de desaparecidos de la Cruz Roja, y de comprobar el número de cadáveres hallados, cree que los muertos han sido de 450 a 500. Hoy fué informada la Cruz Roja de que han sido incinerados más de 200 cadáveres. En Miami se dió sepultura ayer a 132 cadáveres. Otros enterramientos se efectuaron en el pequeño cementerio de Matecumbe en los cayos.

MIAMI, Florida, septiembre 9.—(AP). Las condiciones sanitarias en la Florida, según se anunció hoy por el doctor William de Kliene, oficial de la Cruz Roja Nacional, son ahora tan buenas como antes del ciclón del 2 de este mes.

Las cincuenta y cuatro naciones que están representadas en Ginebra se hallan ansiosas de alguna solución

Se considera que el problema italo-etiópico tiene su raíz en cuestiones económicas, por lo que se ansía resolverlo antes de que la situación del mundo se complique más y más

GINEBRA, septiembre 9. (AP.)—En muchos círculos de la S. de las N. prevalecía esta tarde la opinión de que a la crisis italo-etiópica no se le podrá hallar solución alguna dentro del idealismo de Ginebra, y que, por lo tanto, habrá que acudir a formas más reales, a más tangibles métodos, pero existe a la vez el temor de que a las peticiones de expansión territorial que Italia formule se añadan más tarde las de Alemania, que acudiría luego en demanda de que se le devuelvan las antiguas dependencias africanas. Se cree, y en esto un vocero del Reichsfuehrer ha expresado ya la opinión, que Alemania, antes de abandonar definitivamente la S. de las N. el 14 de octubre, planteará la cuestión colonial ante el Consejo.

En la XVI sesión de la Asamblea de la S. de las N., en la cual se encuentran representados 54 paises, advirtióse cierta impaciencia de parte de los delegados, para que se produzca una fórmula de tangibilidades y acuerdos que facilite la urgente resolución de esta controversia tan enconada y que aparece como un tema de constantes preocupaciones y de posibles consecuencias nada ventajosas a la tranquilidad de las naciones. Los restantes problemas económicos que sobre el mundo pesan, requieren a la vez una urgente solución, porque de su agravamiento depende el que se compliquen los problemas políticos. Se considera que el problema de Abisinia tiene por raíz materias de orden económico. Hay, por ello, en el ambiente, varias fórmulas que acometerían la entrada en debate, la primera etapa de una solución que se iniciaría, sin duda, por una reforma monetaria internacional.

La comisión pentagonal que se ha designado para tratar de las fases e incidencias del conflicto etiópico-italiano, nada pudo resolver hoy, limitándose sus actividades al estudio de los documentos que se le han aportado. Mañana se reunirá una comisión pericial que examinará los aspectos todos de la crisis, para buscar un medio de salir del embrollo.

Un miembro de la comisión ha manifestando que la labor de esc grupo se dividirá en tres secciones: (1) la etapa analítica, (2 la etapa crítica y (3) la etapa de las conclusiones, comenzándose la primera por el estudio del tratado entre la Gran Bretaña y Mesopotamia, por el cual goza el Imperio Británico de ciertos privilegios de carácter militar en la histórica tierra del Tigris y el Eúfrates. Se cree que entre las recomendaciones que habrá de hacer figure la de constituir una policía internacional, que velará por la conservación de la paz en Etiopía, acaso bajo la dirección de Italia.

La concentración de las tropas italianas y etiópicas al Norte de Abisinia hace creer a los observadores que las hostilidades estallarán de un momento a otro

El «Giornale d-Italia» publica un acre artículo censurando a Inglaterra porque no sigue respecto a Italia en Etiopía la misma política que la usada con Japón en cuanto a China

ADDIS ABEBA, septiembre 9. 9. (AP.)—El gobierno etiópico ha respondido a las noticias de que Italia está concentrando tropas en las marcas de Eritrea, con la disposición de que salgan más soldados y material de guerra hacia los valles septentrionales. Una comunicación oficial decía: «Telegramas recibidos de la parte norte del pais acreditan que los italianos están ejecutando importantísimos movimientos de tropas sobre las fronteras de Eritrea, indicando que está próxima la ofensiva contra Etiopía.»

Por tanto, partieron en seguida hacia el Norte treinta camiones cargados de material de guerra y provisiones, estimulándose el reclutamiento con las noticias de que es ya inminente un choque. Sobre el altiplano, persisten las lluvias y en torno de esta capital los constantes aguaceros impiden el desarrollo de operaciones de guerra. Créese, por lo tanto, que las primeras operaciones militares no se comenzarán sino a últimos del presente mes.

El ministro de Italia, Luigo Vinci-Giglucci, declaró a las agencias extranjeras que los movimientos militares que se realizan en el norte no tienen carácter hostil, sino llevan tan sólo la intención de ir adiestrando a los reclutas, en esas posiciones.

La nota dada por el Gobierno coincidió con la llegada de dos cónsules italianos del Interior, disipando el optimismo que ya comensaba a reinar de que por ahora no habría hostilidades; hace poco también se reunieron en esta capital los cónsules de Etiopía, llamados por el ministro.

El comandante Calderini, agregado militar de Italia, partirá mañana hacia Yibuti, Somalia Francesa donde continuará sus actividades como «observador» de Italia, en el referido puerto francés.

El ministro italiano Vinci-Gigliucci, envió al puerto francés cinco toneladas de mobiliario de la Legación de Italia hacia Yibuti, conferenciando además con el ministro de Francia, entendiéndose que esta gestión marca el inicio de los coloquios para entregarle los archivos de la legación itaiana para su custodia, en caso de que se produzca la ruptura.

Por su parte, el ministro etiópico de la guerra dice que está en conocimiento desde el 6 de septiembre de que la infantería y la artillería de Italia se han estado moviendo desde Asmara sobre la frontera abisinia, situándose sobre el curso del pequeño río Mareb, que separa a las dos naciones. Desde entonces, según sus cálculos ,unos 10.000 soldados italianos han avanzado desde Asmara sobre Adii-Quala hacia el Sur y hacia Barachit, al S. E., tomando posiciones entre ambos puntos, en un frente de 40 millas, en tanto que otras fuerzas son movilizadas hacia el mediodía y el oeste.

Afirma el ministro de la guerra que también al sur y al oriente de Asmara se han movilizado otros contingentes.

ATACAN A INGLATERRA POR NO SEGUIR CON EL JAPON LA MISMA POLITICA QUE ITALIA

ROMA, septiembre 9. (AP.)—En un editorial en que la Gran Bretaña es atacada con vehemencia por modificar los tratados a la medida de sus conveniencias, ajustando el derecho a los intereses imperiales, el «Giornale d-Italia» declara que el Gobierno de Roma seguiría imperturbablemente su política hacia Etiopía, sin detenerse a pensar cuáles son las reflexiones de la Gran Bretaña y lo que en Londres opinan en cuanto a las necesidades de Italia. Dice el editorial que este cambio de frente ocurre con demasiada frecuencia y que tal es la política que se viene siguiendo desde hace tiempo, como se vió en el conflicto entre China y Japón y se está viendo ahora en la controversia italo-abisinia. Este ataque del «Giornale» se ha producido como comentario a la noticia de que Sir Frederick Leith Ross, al frente de una misión mercantil inglesa, partirá en breve hacia Tokío, para gestionar con el Japón un tratado de amistad y comercio. Dice:

—Los mismos intereses británicos que mantienen la agitación contra Italia, sosteniendo que ella viola los tratados y el convenio de la S. de as N., y que por elo invocan las más enérgicas sanciones, no combaten con la misma rabia y emperramiento la invasión constante del territorio de China por el Sol Naciente. La Gran Bretaña no se interesa por la santidad de los tratados y la integridad territorial de China, buscando más bien con el Japón una forma de cooperación, o mejor, de partición del territorio ajeno. En Etiopía hay, además, los negocios de Rickett y Compañía. Y, por esta y otras consideraciones del mismo linaje, para la Gran Bretaña Etiopía se hace sagrada e inevitable.

En los círculos oficiales produjeron muy poco interés las noticias que aseguran que es probable un acercamiento que traiga el arreglo, por transacción, de los negocios entre Italia y Etiopía. Los arreglos que se hayan de efectuar, según las fuentes oficiales italianas, de nada valdrán si no contienen algo final, definitivo, dentro de las líneas y programas que se ha trazado el Duce Mussolini. Hay que conceder a Italia, en territorio, lo que demanda, de lo contrario, no habrá arreglo de ninguna especie y se acudirá a la fuerza.

En Roma se desconoce totalmente lo que haya de cierto en las afirmaciones que en Ginebra se han hecho de que el negús negusti ha ordenado a sus representantes ante la S. de las N. que rechacen todas las fórmulas que se han propuesto hasta ahora, a base de partija, para resolver el embrollo. Un vocero del gobierno declara que Etiopía propone y retira proposiciones con tanta celeridad, que ya en Roma se ha acabado por no pener fe alguna en las palabras de Haile Selassié o sus representantes.

Facciones militares de Grecia causaron tumultos en Atenas

Un General y su hermano, diputado, heridos junto al local de sesión del Gabinete

LONDRES, septiembre 9. (AP.)—Informa la agencia «Reuter» que en Atenas estalló un movimiento armado durante el cual chocaron oficiales del ejército de matiz político republicano y adictos a ia monarquía, a la puerta del edificio en que el gabinete se hallaba reunido El general Panagiotakos, jefe de la facción republicana del ejército, fué herido de un bayonetazo en la mandíbula y su hermano, diputado a la Bouleia, de bala, en una mano.

Agrega la referida agencia que momentos antes de la reunión del Gabinete, el presidente del Consejo, Panayiotis Tzaldaris, había manifestado que después de la reunión del Gobierno se emitiría una pública declaración en favor de la restauración.

La situación parece ser grave, pues se llegó al punto de suspender la reunión ministerial.

El incidente se produjo al ordenar el general Kondylis, ministro de la Guerra y dictador de Grecia, la detención del general Panagiotakos, a la guardia de la puerta del edificio.

Laredes marmóreas del edificio se mancharon de sangre. Los dos heridos fueron llevados al hospital, donde se encuentran presos bajo fuerte guardia.

Los contratos para la construcción de 12 barcos de guerra

Costarán más de cincuenta y nueve millones y, además, se construirán otros doce

WASHINGTON, septiembre 9. (A. P).—La armada ha dado otro paso de avance en el programa de construcciones con el objeto de lograr la cifra autorizada por los tratados con la firma de contratos con empresas privadas, realizada hoy, para la construcción de doce buques con un costo total de $59.225,500 además de los once barcos que se construirán en los astilleros del Gobierno.

Los contratos fueron adjudicados a cuatro compañías, las que construirán un buque porta-aviones, tres destroyers de 1,850 toneladas, cinco destroyers de 1,500 toneladas y tres submarinos.

La propia armada construirá un crucero ligero de 10,000 toneladas, siete destroyers de 1,500 toneladas y tres submarinos. El cálculo del costo de los barcos que construirá el Gobierno no se ha hecho público.

Todos los peligros de condiciones que se presentaron para la construcción de un crucero ligero fueron rechazados y la obra volverá a sacarse a licitación el 2 de octubre.

Con la construcción de los porta-aviones los Estados Unidos, alcanzarán la cifra máxima que, para esa categoría de barcos, consienten los tratados.

Después de la construcción de los quince destroyers y seis submarinos autorizada hoy, la marina de guerra necesitará treinta y seis destroyers y 18 submarinos para llegar al límite de los tratados en esas dos clasificaciones.

La armada tiene en construcción otros dos buques porta-aviones, tres cruceros pesados, siete cruceros ligeros, diez submarinos, diez destroyers de 1,850 toneladas y treinta destroyers de 1.500 toneladas, la que se completará en el resto de este año y en 1936.

La convención del partido nazi de Alemania comienza hoy sus labores teniendo ante sí un vasto programa

Entre los problemas que serán discutidos figuran la solución final a la controversia del Estado con las Iglesias; forma de seguir la campaña contra los judíos; el asunto del Bremen

NUREMBERG, Alemania, septiembre 9. (AP.) — Los más apremiantes problemas de este país en materia de relaciones internacionales, hacienda, religión, raza y rearmamento se han traido a esta ciudad para ser tratados en la convención anual del partido nazi que comenzará mañana sus sesiones.

Los nazis, llenos de entusiasmo, esperan con ansiedad la inauguración de la convención llamando al día de mañana el de «la libertad».

Son docenas las preguntas que se hace el pueblo alemán y toda Alemania espera que se dé respuesta a las mismas. A base de lo que ha ocurrido en otros conclaves, los jefes del nazismo se limitarán a dar normas para seguir en el próximo año, pero en ninguna manera expondrán un programa concreto de leyes.

Entre los problemas que se discutirán por los jefes del nazismo figurará la solución final del conflicto del Estado con las iglesias católica y protestante; como ha de continuarse por el Estado la prometida campaña contra los judíos; que ha de hacerse con episodios tales como la decisión de Brodsky en Nueva York y la reciente convención comunista en Rusia, así como lo que se ha de hacer respecto al pago de los bonos que se hallan en poder de los extranjeros.

Los altos funcionarios nazis creen que el Reichfuehrer posiblemente hará unas importantes declaraciones acerca del rearmamento y que Hans Kerrl, jefe del departamento de Asuntos de la Iglesia, posiblemente ofrecerá un plan para la solución del conflicto religioso.

En algunos círculos se cree que se aprobarán, o al menos se discutirán algunas leyes contra los judíos.

Créese en los círculos católicos que el silencio ha seguido a la conferencia de obispos de Fulda es presagio de que en la convención del partido Nazi se harán declaraciones sobre el problema.

Por lo demás la convención promete ser una intensa expresión de la ideología nazi, con grandes demostraciones oratorias y exhibiciones militares, así como un aburrido estudio de lo que se ha hecho durante el año transcurrido.

Si se plantean los problemas de manera concreta, posiblemente se trasladarán al gabinete nacional con recomendaciones.

Casi llegarán para la convención un millar de trenes especiales. Uno de ellos se ha puesto a la disposición de los diplomáticos. Entre los Enviados que han aceptado las invitaciones para asistir a la convención se hallan los de Italia, España, Polonia, Japón y China.

ACTUALIDAD INTERNACIONAL

El Senador Huey P. Long, el más insincero de los jacobinos septentrionales, inconsecuencia con lo que predica, falto de escrúpulos, personaje de la misma cepa de Big Bill Thompson, el alcalde de Chicago protector de los desvergonzados, el tridente, demagogo a lo Heflin semejante en todo a esos otros ejemplares que ha prodigado la política del Sur, dueño de la máquina de las elecciones primarias de Luisiana, y más que nada, consecuencia lógica del sistema del sufragio libre y sin restricciones, en una democracia donde triunfa el número y no los mejores y los que mejor habrán de defender los intereses comunes, se encuentra a dos dedos de la muerte. Long no se oculta para declarar paladinamente que el ochenta por ciento de la riqueza está en manos del cinco por ciento de los ciudadanos, él distribuye puestos y multiplica la burocracia. No busca el bien de nadie, sino la continuación de un sistema que mantenga en el disfrute de las granjerías del Estado a sus aduladores. Long fué uno de esos a quienes llevó la oleada electoral democrática de noviembre a sus posiciones actuales. En él se apoyó Roosevelt; la maquinaria de Long fué empleada por el mismo partido democrático que ahora le pide la cabeza, acaso con tan poca sinceridad como la que Long observa en sus trapisondas. No se quiere la reforma honradamente, no se pretende modificar los procedimientos electorales para evitar estas monstruosidades políticas, y, debido a esto, los hombres como Long siguen siendo los dueños del cotarro en los E. U.

LONG es un producto del medio. Se le combate con armas tan arteras como las que él en sus métodos emplea. En los mensajes en que se da cuenta de los hechos de Nueva Orleans poco falta para que se diga: «Y los honrados ciudadanos desean vehementemente que Huey P. Long se muera».

Para mantenerse en su puesto, para llegar a él, Long se ha valido de las elecciones primarias, de las postulaciones de los partidos. Utilizó a los ciudadanos menos escrupulosos para dominar, con la repartición de 10.000 empleos del Estado, las postulaciones democráticas, ya con el designio de ser permanentemente el amo y señor de ese régimen electoral corrompido, que se exporta a la América Latina como la medicina de sus males y la receta que habrá de meterla en la perfecta democracia.

Nueva Orleans es una realidad vergonzosa para la América Anglo-Sajona. Y Long se diferencia poco de los monstruos políticos de las montoneras suramericanas.

MAÑANA enterrarán al millonario Edward L. Doheny, el que tan complicado estuvo en los escandalazos de Teapot Dome. Por mucho menos que eso, por una manipulación bancaria de las de Stavisky, por poco hay en Francia un cambio de régimen. Se produjo casi una revolución y la vila política francesa tuvo que encarrilarse por otros senderos. Los Estados Unidos después del terrible escándalo, han sufrido otro no menos empavorecedor y que habría hecho conmover hasta los cimientos al régimen mejor afianzado de Europa: la quiebra de los bancos el día de la inauguración de Roosevelt. Nada ha pasado a los banqueros: sólo Harriman fué la víctima, el que pagó por todos.

SE habla de que Alemania creará un terrible problema reclamando las colonias que le pertenecieron hasta la paz de Versalles.

No acertamos a ver la razón de la alarma. Alemania viene pidiendo que le devuelvan las colonias desde el día siguiente del tratado. Lo grave, lo alarmante, sería que contase con recursos para cogérselas por la fuerza. Y cuando el III Reich nada más lo intentara no tendría como ahora el apoyo de la Gran Bretaña para otros propósitos, como lo ha demostrado el convenio anglo-alemán sobre armada, flagrante violación por Downing Street de los compromisos de Stresa. Además, a la hora de devolverla sería menester entregarle Africa Oriental, poco más abajo de Abisinia, y Africa Sud-occidental, o sea, la tierra de los namaras y los namacuás, que tanto pleito y quebradero de cabeza ha dado a la Colonia del Cabo desde que se clavó el tricolor de 1871 en Angra Pequeña con amagos para Walfisch Bay.

Londres reconocerá ciertamente que Alemania tiene que expansionarse. Pero la lógica británica le aconseja que lo haga en tierras blancas, allá por el Báltico, donde meta el coco a Rusia...

Si Alemania reclama colonias el mal será para la Gran Bretaña principalmente, que procurará evitar que eso suceda, aunque, repetimos, lo gravísimo sería que el Tercer Imperio Alemán pudiera ocupar tierras...

DICEN de Addis Abeba que Italia está concentrando en Asmara, sobre el río Merkeb, ahora seguramente engrosado en su caudal por las lluvias. Cuando venga la estación de la seca, la ofensiva seguramente se iniciará por ahí. El curso del río marca el camino lógico, desde el mar, a la región de Gondar y a los valles del Tigré. El terreno desciende en declive por ahí hasta llegar al Nilo Azul. ¿Qué harán los infelices abisinios cuando los acometan en formidable ofensiva desde el lado de Adigrat y Adua y la aviación bombardee la zona de Addis Abeba y Ankober? No hay que hacerse ilusiones en cuanto a la fuerza que se atribuye a los abisinios, llamados por un capricho histórico que quiere darles mayor importancia, «etíopes», cuando de la Etiopía clásica apenas queda nada al negús...

Lea AVANCE todas las tardes. Dirigido por José I. Rivero.

M.E.C.D. 2016

No publicaremos ningún trabajo que no sea realizado por nuestros fotógrafos, que estarán debidamente identificados con el carnet del Diario de la Marina

DIARIO DE LA MARINA

LA HABANA, MARTES, 10 DE SEPTIEMBRE DE 1935

SUPLEMENTO DIARIO EN ROTOGRABADO, DE ACTUALIDAD MUNDIAL TELEFONO M-3775

EL DOMINGO pasado tuvieron efecto las elecciones primarias para designar delegados a la Asamblea Municipal. En esta foto vemos a una joven mujer depositando el voto en la urna de un Colegio Electoral en la calle de Virtudes (Foto D. M.)

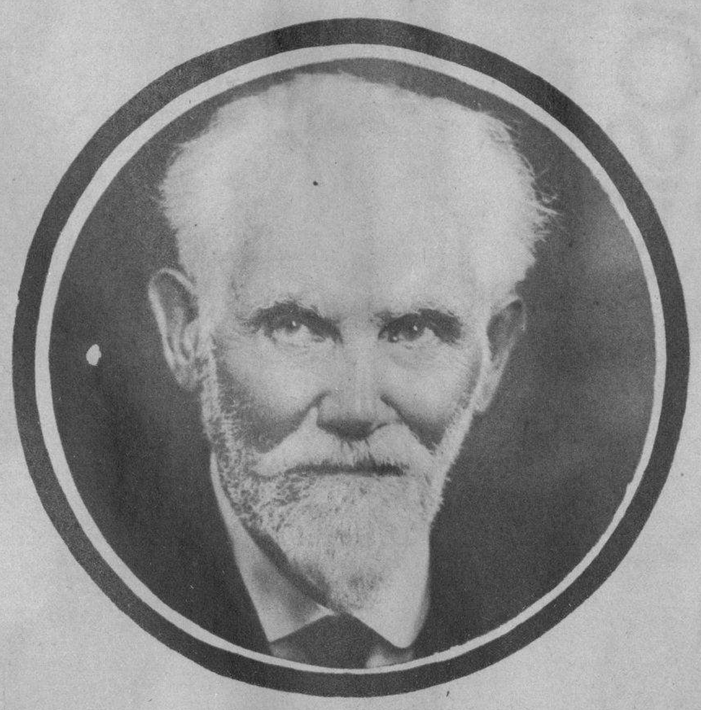

DON ANTONIO ESCOBAR, el ilustre periodista cubano que ayer falleció a una avanzada edad en la Quinta de Covadonga. Don Antonio Escobar trabajó en esta casa cerca de 40 años y sus artículos, ágiles, amenos, humanos, eran saboreados todas las mañanas por los lectores del DIARIO. Escobar pertenece a la pléyade integrada por aquellos notables periodistas que se llamaron Nicolás Rivero, Curros Enríquez, Lucio Solís, Víctor Muñoz y otros inolvidables maestros del diarismo y del bien decir. Ayer recibió sepultura el gran periodista, que deja con su muerte un vacío difícil de llenar (Foto D. M.)

ASPECTO que presentaba el público—en su mayoría mujeres—que acudieron a un Colegio Electoral en la Víbora para votar por los delegados municipales (Foto D. M.)

EN LOS JARDINES de La Polar tuvo efecto un almuerzo íntimo ofrecido al Embajador de los Estados Unidos por la Sociedad de Hijos del Sol, que preside el señor Grinda. En la foto vemos a Mr. Jefferson Caffery en compañía de un grupo de conocidos caballeros de esta ciudad (Foto D. M.)

RECIENTEMENTE se efectuó la elección para cubrir el cargo de Presidente del Directorio de la Caja de Retiro de Periodistas. El acto tuvo lugar en el despacho del Secretario del Trabajo y resultó electo el Dr. Rafael M. Angulo, Presidente de la Asociación de la Prensa de Cuba. En la foto aparecen, además de los señores Emilio Gaspar Rodríguez y Angulo, los delegados del Directorio, Pérez Acevedo, Rey, Valdés de la Paz, Díaz Silvera, Moreno, Fernández de Castro, Morales Díaz, Bouza, Mora, C. Rodríguez, Cotzo, Tamayo y otros (Foto D. M.)

ACTO de un concurso celebrado por la conocida firma Independent Electric Co., que congregó numerosa concurrencia. La Independent Electric representa en Cuba los afamados refrigeradores "Frigidaire" (Foto D. M.)

AYER FUERON sepultados los restos mortales del ilustre periodista don Antonio Escobar en el Cementerio de Colón. En una de las fotos mostramos el momento en que el sepulturero se disponía a cubrir la fosa y en la otra a don Gabriel Camps, notable periodista e íntimo amigo del desaparecido, que despidió el duelo. De éste dijo una vez don Antonio Escobar, en el dorso de un retrato suyo, lo siguiente: "A don Gabriel Camps, mi grande y buen amigo, hombre de talento, de ciencia y de virtud y con cierta cantidad de guasa moderada, sin la cual la vida no valdría la pena de ser vivida". (Foto D. M.)

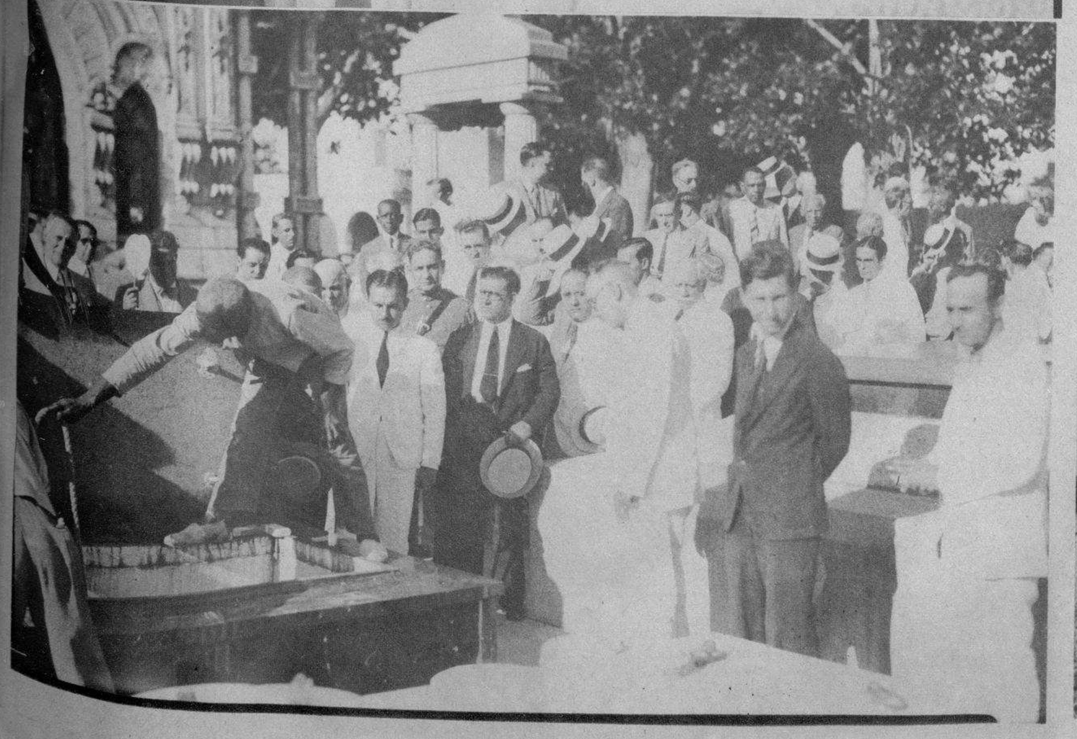

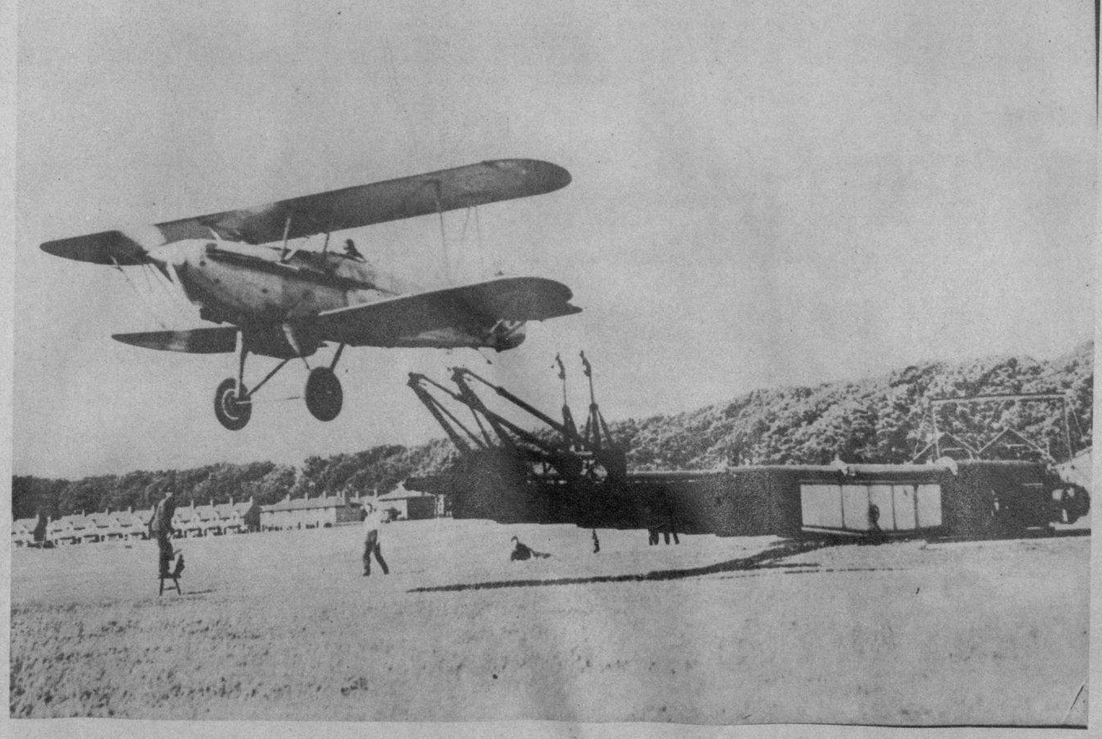

LOS PILOTOS que reciben instrucción en el campo de aviación de Leuchars, en Inglaterra, son lanzados en sus aeroplanos desde una potente catapulta, de la misma clase que se usan en los barcos de guerra de la Armada británica (Foto W.)

M.E.C.D. 2016

RAREZAS Y CURIOSIDADES

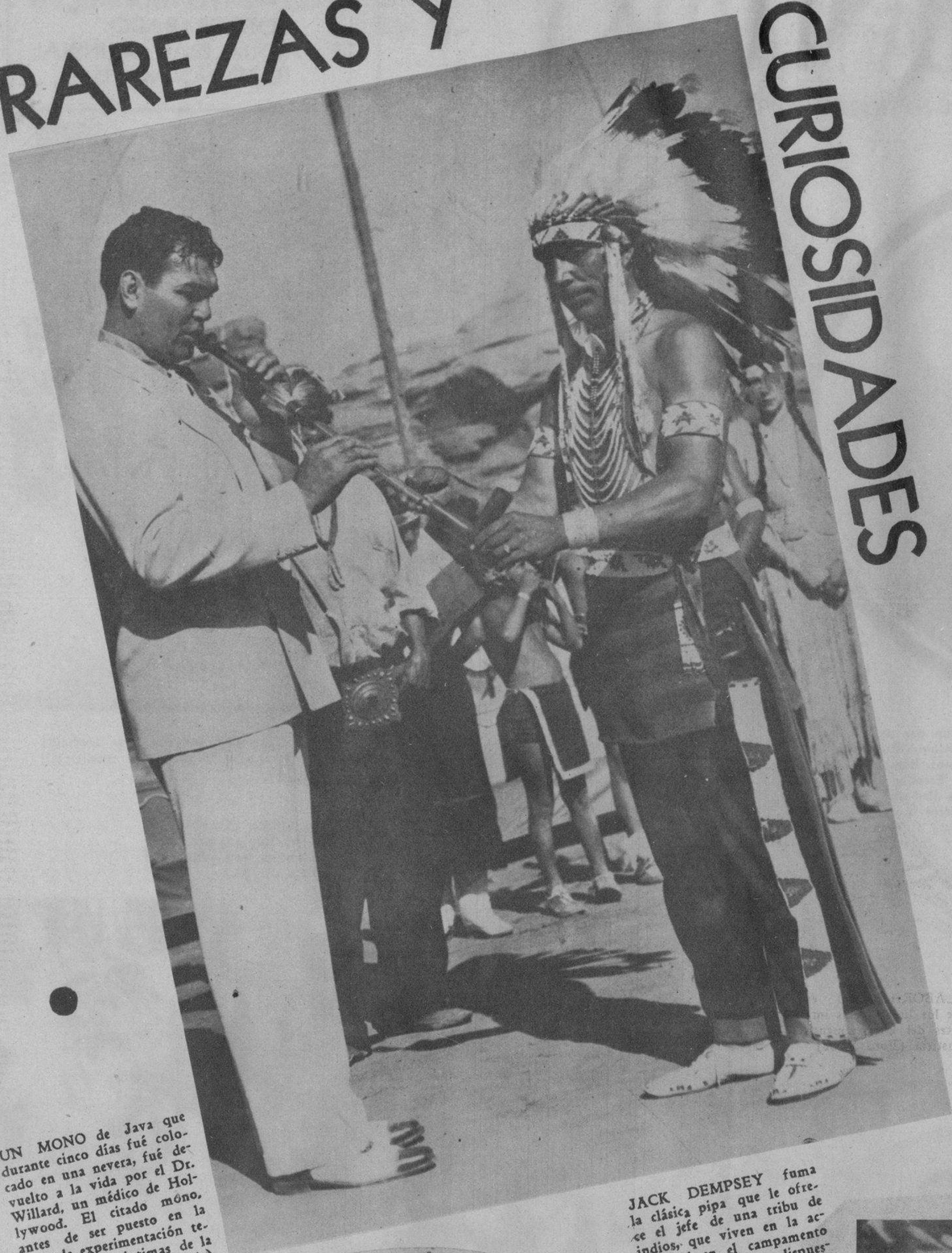

UN MONO de Java que durante cinco días fué colocado en una nevera, fué devuelto a la vida por el Dr. Willard, un médico de Hollywood. El citado mono, antes de ser puesto en la mesa de experimentación tenía todos los síntimas de la muerte real (Foto Wide)

JACK DEMPSEY fuma la clásica pipa que le ofrece el jefe de una tribu de indios, que viven en la actualidad en el campamento que para ellos fuera dispuesto en la Exposición de San Diego de California (Foto Wide World)

UN CACHORRO de león, que sostiene una linda señorita californiana, que será entregado como regalo al Presidente de los Estados Unidos el día que éste visite la Exposición de San Diego de California (Foto Wide)

EL "GLORIUS" el portaaviones más grande que posee en la actualidad la Marina de Guerra de la Gran Bretaña. Esta foto fué hecha cuando llegó a Gibraltar (Foto Wide World)

KEN HARVEY, el más famoso de los tocadores de "banjo" de los Estados Unidos, que se encuentra actualmente en Londres, recibe una verdadera tormenta de "confetti" cuando salía dando el brazo a su novia, la señorita Margarita Neeson (Foto Wide World)

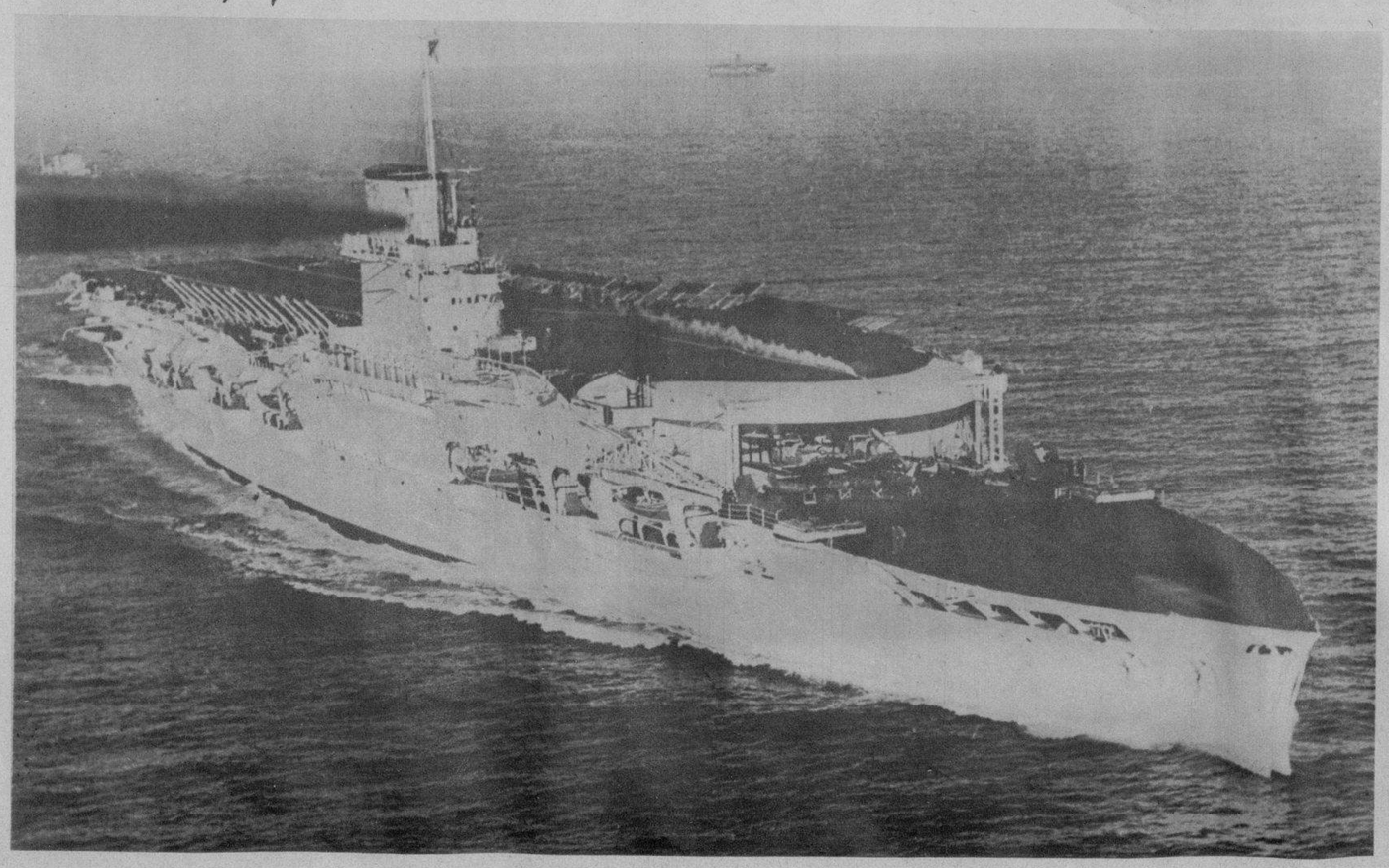

NO SE TRATA de un ave, sino de un pepino que tiene todo el aspecto de un pajarito (Foto Wide)

M.E.C.D. 2016

LOS DETECTIVES especiales haciendo prácticas de reconocimiento de un cadáver. No se trata precisamente de un muerto, sino de un maniquí. Los detalles sin relieve resultan a veces los más importantes (Foto Wide World)

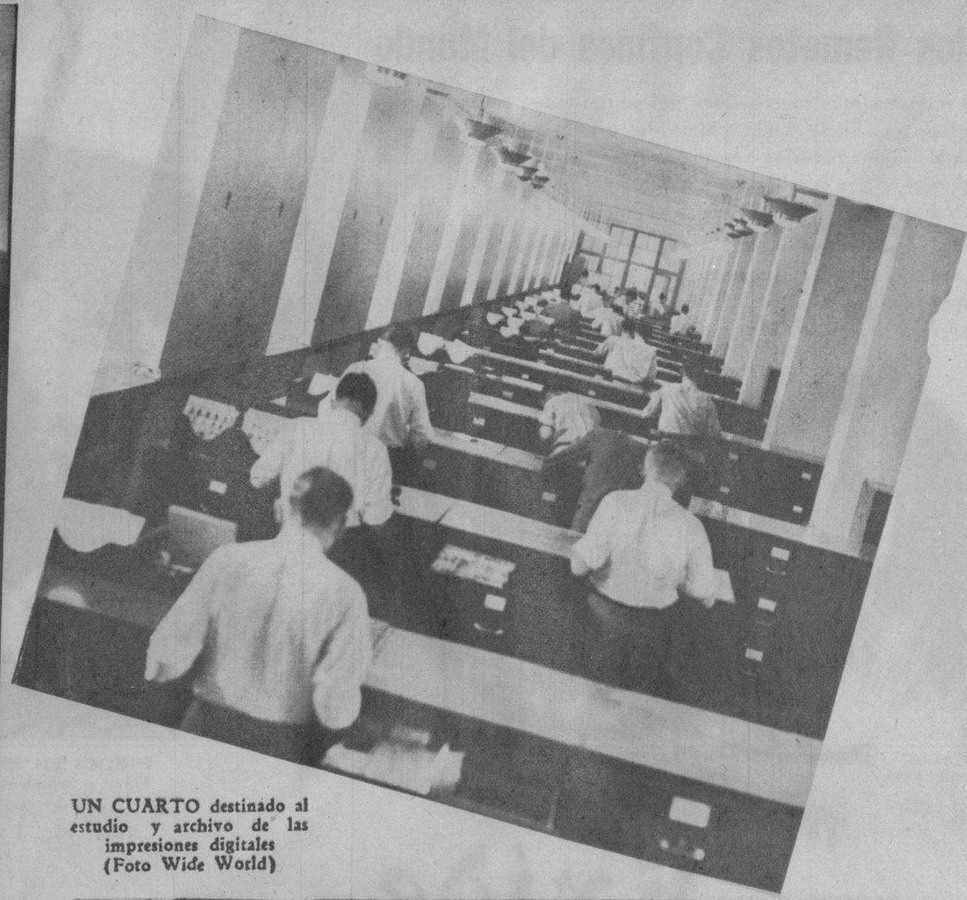

UN CUARTO destinado al estudio y archivo de las impresiones digitales (Foto Wide World)

EL LABORATORIO es uno de los lugares más importantes del Departamento de Justicia (Foto Wide)

COMO SE "HACEN" LOS G MEN

El Departamento de Justicia de Washington, en su afán por combatir el crimen, por destruir las "pandillas" y sus componentes, por acabar de una vez y para siempre con la gente maleante y con todo aquel que vive fuera o al margen de la Ley, ha creado un departamento en que sólo tienen cabida hombres especializados en la materia.

No se llega a ser un "G.Men" por la influencia política. Cualquier persona no puede lograr un cargo en el Departamento destinado a combatir el hampa. Y no todos los que pretenden un puesto, por buena voluntad que pongan en el caso, son capaces de lograrlo.

Para ser un "G.Men" se necesita inteligencia, preparación, desprendimiento, juventud, y sobre todo, coraje.

En esta página, que dedicamos a nuestros asiduos lectores, les mostramos, en una síntesis fotográfica, la manera de "hacer" a los "G.Men", que son el terror de los "Capones" de los Estados Unidos.

UN ENTRENAMIENTO perfecto reciben los aspirantes a policías especiales del Departamento de Justicia de Washington (Foto Wide World)

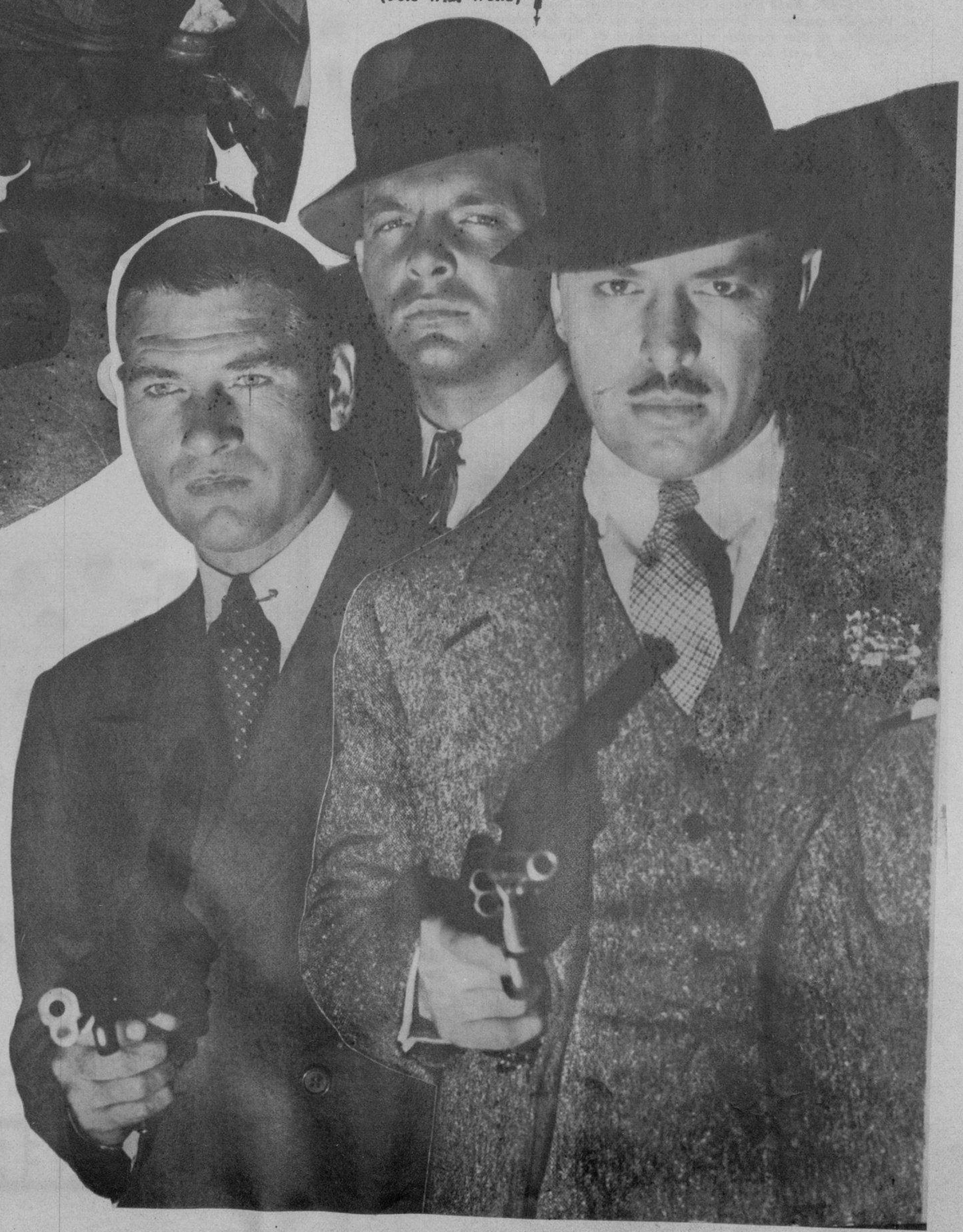

PREPARADOS para entrar en la lucha contra el "gangsterismo" vemos a tres "G. Men" prestos a defenderse (Foto Wide World)

LOS "G.MEN", antes de comenzar a trabajar hacen prácticas de tiro y todos son expertos en el manejo de las armas (Foto W.)

M.E.C.D. 2016

En los Remotos Confines del Mundo

En las regiones más inaccesibles del mundo, los acumuladores EXIDE han servido de ayuda a atrevidos hombres de ciencia en la investigación de misterios científicos. Las expediciones científicas más famosas se han servido de acumuladores EXIDE para el alumbrado y fuerza eléctrica de emergencia.

Aprovéchese de todos estos conocimientos acerca de acumuladores y úselos en su automóvil. Goce de luces brillantes y arranque rápido e ignición perfecta. Economice con el servicio constante por largo tiempo que le proporcionará un acumulador EXIDE.

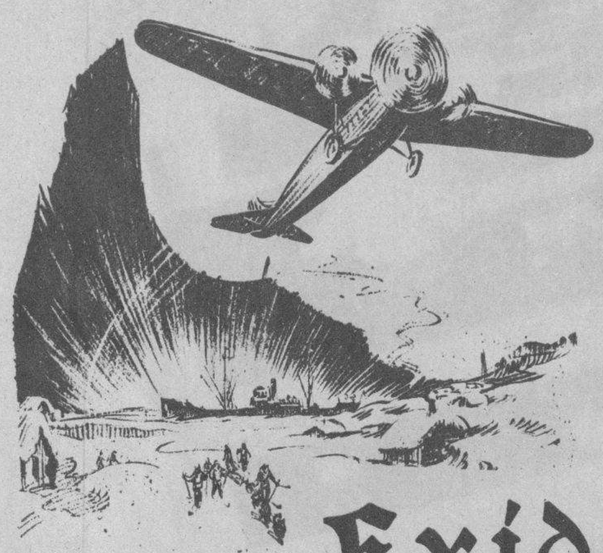

Exide

El acumulador de larga vida

SI ES UN *EXIDE*... ¡ARRANCA!

Distribuidores para Cuba: CIA. NACIONAL DE ACUMULADORES, S. A.
San Lázaro 93, Habana, Tel: M-1524

THE ELECTRIC STORAGE BATTERY CO., Philadelphia, E. U. A. 157

UNIDOS EN ABRAZO mortal y separados por el abismo de sus tendencias. Uno, el representante de la Ley; el otro, el enemigo público... Fred Murray y Lynne Overman, en una escena de la película "Hombres sin Nombre", que se estrena el viernes en el Teatro Nacional

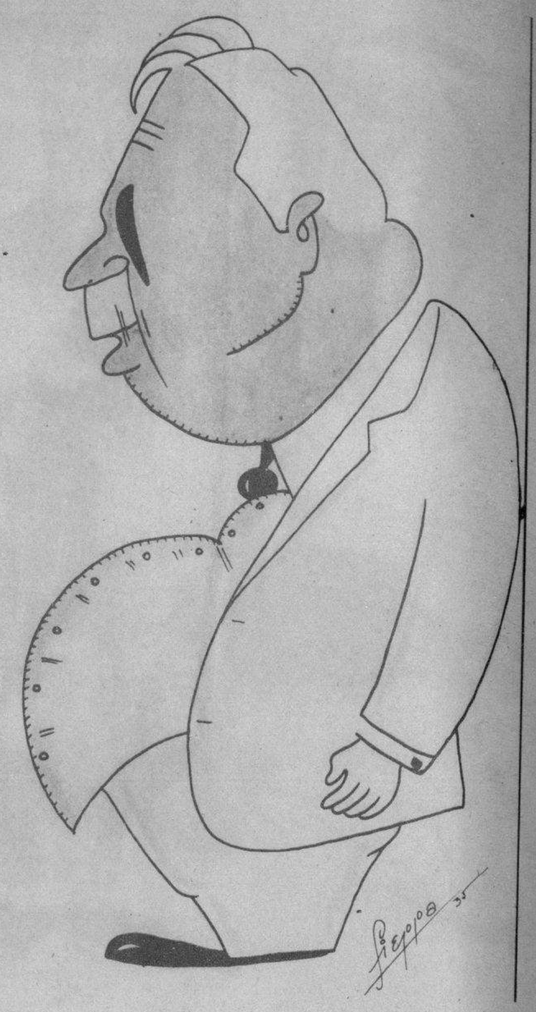

FRANCISCO SIERRA, un dibujante de 15 años de edad que se está haciendo notar por sus aciertos, inaugura su Exposición de dibujos y caricaturas hoy martes, a las ocho de la noche, en el Centro Asturiano. Hará la presentación del novel caricaturista el doctor José M. Soler, catedrático de dibujo de la Universidad de la Habana. Mostramos dos dibujos del joven artista

PRESIDENCIA del acto de la apertura del curso del Colegio "Sepúlveda": Dr. Carlos de la Torre; Lcdo. Alfonso Cravioto, Embajador de México; la respetable dama Adelaida Sepúlveda; los doctores Manuel Granda y Manuel Bisbé, catedráticos de la Universidad Nacional; los Ministros de Chile y la Argentina, señores Emilio Edwards Bello y Horacio Carrillo; y los doctores Heliodoro García Rojas, Lisandro Otero y Aurelio Boza Masvidal (Foto D. M.)

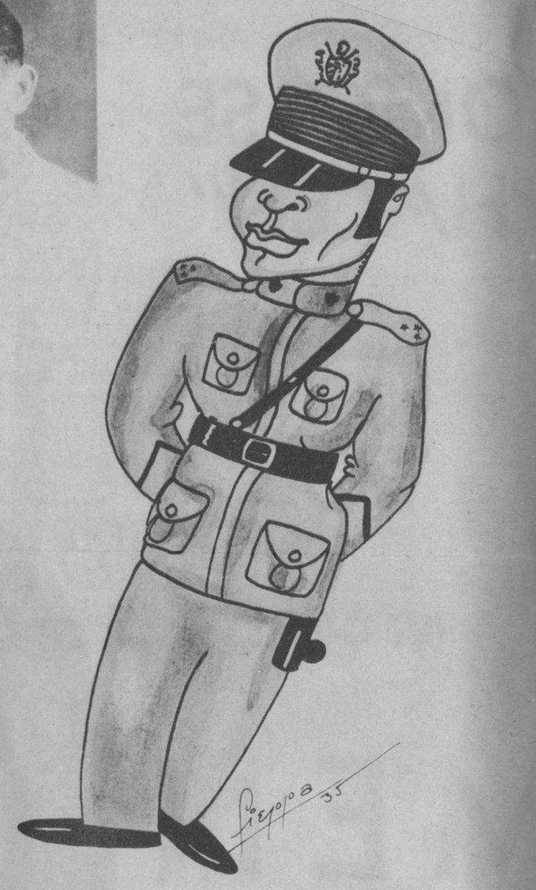

LOS JOVENES Raúl Blanco, Orlando González, Juanito Vila y Pedro Vila, Campeones de Dobles y Singles del Club de Ferreteros, que conquistaron en días pasados el Campeonato de Squash Juvenil de la Liga Social de Amateurs de Cuba (Foto D. M.)

UNO DE LOS MOMENTOS de mayor interés durante el partido de football jugado el domingo pasado en el Campo Polar entre los equipos del Centro Gallego y Juventud Asturiana. El juego fué ganado por los astures (Foto D.)

FOTOGRAFIA tomada durante las fiestas del Cuatro de Septiembre en Columbia, en la que aparecen el coronel Fulgencio Batista, Jefe del Ejército Constitucional, su esposa Elisa Godínez, que viste traje de reservista, y su pequeño hijo con uniforme de sargento (Foto D.)

GRUPO FORMADO por las reservistas femeninas de Pinar del Río que concurrieron al Cuartel Ravena, en unión de la esposa del teniente coronel Benítez, Jefe del Regimiento No. 8 (Foto D. M.)

LAS RESERVISTAS de Pinar del Río, haciendo el reparto de alimentos a los pobres de la ciudad, acto que se llevó a efecto bajo la dirección de la esposa del teniente coronel Benítez, Jefe de ese Distrito Militar (Foto D. M.)

GARANTIA
"BELWARP"
"PETRONIO"
"FAVORITA"
MURALLA 70

AVISO

PRONTO
APERTURA NUEVOS ESTILOS
TELAS INGLESAS INVIERNO
Y REPARTO DE MUESTRARIOS
A LOS SASTRES
Sobrinos de
NAZABAL

Anuncios "VICTORIA" U-5298

DINERO del 1 al 5% Con garantía de joyas "LA IDEAL" Neptuno e Industria

¡Su orgullo! Hágalo feliz, téngalo sonrosado, risueño y en perfecta salud. Esto es fácil de conseguir, empleando la LECHE IRRADIADA DRYCO. Las criaturas no necesitan remedios, pero sí necesitan un alimento completo, él que más se aproxima a la leche materna, que es:

DRYCO

SU HIJO

M.E.C.D. 2016