1A SECCION 1

SERVICIO DE ASSOCIATED PRESS. Esta queda autorizada para usar nuestro servicio y noticias de información.

HILO DIRECTO CON NUEVA YORK.

DIARIO DE LA MARINA

El DIARIO DE LA MARINA es el periódico más antiguo de Cuba. Fué fundado en el año mil ochocientos treinta y dos.

SERVICIOS ESPECIALES DE ESPAÑA.

1A SECCION 1

AÑO CIENTO TRES.—NUM. 210 ACOGIDO A LA FRANQUICIA POSTAL LA HABANA, MIERCOLES, 4 DE SEPTIEMBRE DE 1935.—SANTOS MOISES Y ROSALIA DE PALERMO TIEMPO PARA HOY: NUBLADOS, POSIBLES LLUVIAS PRECIO: 5 CENTAVOS

HEMEROTECA MUNICIPAL ENTRADA 4 SEP. 1935 MADRID

UN CENTENAR DE MUERTOS Y UNA POBLACION BARRIDA POR EL CICLON QUE AZOTA LOS CAYOS DE LA FLORIDA

ESTA BATIENDO TODA ESA ZONA CON UNA FUERZA SUPERIOR A LA QUE TENIA EL CICLON DE 1928

Sólo en el campamento de veteranos de Rock Harbor suman 75 los muertos. Faltan datos aún, porque están cortadas las comunicaciones. No se ha podido auxiliar al «Dixie»

IMPRESIONES

LA fecha de hoy recuerda una cosa extraña ocurrida en Cuba hace justamente dos años.

Tan extraña que es, sin duda, lo único original con que hemos contribuído en Cuba al arte eterno y universal de las revoluciones.

Una noche lluviosa como la presente, la Habana se enteró de algo que acababa de ocurrir en el cercano **Columbia**: los sargentos habían depuesto a los oficiales, y grupos de revolucionarios virulentos, entre los que se destacaban algunos nombres de civiles con resonancias moscovitas, se habían encargado de dirigir y orientar el movimiento sedicioso.

¡Qué desolación produjo la noticia infausta! ¿A quién volver ahora los ojos? La República era una olla de grillos, pero había la esperanza de que el Ejército reaccionase e, imponiendo el orden físico, hiciese posible el retorno a la vida constitucional. Pero ahora ¿cómo pensar en la restauración de la vida nacional si a las indisciplinas reinantes en todas las esferas se sumaba esta otra, la más ilógica, la más terrible, la que, con tinta colorada, habría de firmar la sentencia de muerte de la civilización en Cuba? Y un escalofrío de espanto recorrió todo el cuerpo social.

Al día siguiente comenzó a circular una noticia que pronto hubo de confirmarse: treinta y tantos buques de guerra se acercaban a nuestras costas para salvar al país del caos comunista y anárquico que lo amenazaba. Y como ocurrió antes, y como seguirá ocurriendo por los siglos de los siglos, el hecho produjo reacciones diferentes en los cubanos: en aquellos que acababan de apoderarse del Poder, santa cólera nacida del más inflamado patriotismo; en los que acababan de ser arrojados del Poder y en las clases neutras, santa alegría, brotada del instinto de conservación, pero ladina y prudentemente disimulada.

La realidad es que pronto se supo que los sargentos del 4 de Septiembre no venían a intensificar el desorden, sino a reprimirlo, con lo que la lucha, en el seno de nuestra sociedad, se redujo a una guerra de facciones revolucionarias, ávidas de poder y de mando, cesando así el motivo principal de desasosiego que torturaba a las personas conscientes no partidaristas o de condición política no fanatizada.

Y aquí surge algo que parece original y hasta gracioso. Los sectores políticos, sin excepción, se muestran dispuestos a transigir con Grau si Batista y los suyos se retiran. En esta demanda son secundados por la opinión pública, incluyendo a los estudiantes. Cuatro meses después, secundados también por la opinión pública, sin exceptuar a los estudiantes, están dispuestos a transigir con Batista si Grau y los suyos se retiran.

Esto que, como decíamos, parece original y gracioso, encierra la mejor apología de los hombres que hicieron del 4 de Septiembre una fecha histórica, porque había elocuentemente del grado de confianza que llegaron a inspirar con el despliegue de algo que a lo mejor es más fácil encontrarse en el fondo de un adusto cuartel que en las aulas chorreantes de sabiduría de una Universidad: el magnífico y extraño sentido común.

Se ahorcó un comerciante en Jesús del Monte a causa de no irle bien los negocios

ANOCHE se privó de la vida, ahorcándose, el comerciante Andrés Vargas Quesada, natural de España, de 50 años de edad y vecino de Luz número 19, en Jesús del Monte.

Para llevar a cabo sus propósitos, Vargas se dirigió al café situado en Concha y Villanueva, donde con una soga que amarró en el tubo del agua de la caja de los servicios sanitarios, se colgó.

El cadáver fué hallado por uno de los dependientes, quien inmediatamente dió avisó a la Policía, constituyéndose el sargento Hernán, de la Duodécima Estación, quien levantó acta del hecho y tomó declaración a Andrés Vargas, hijo del occiso, quien expuso que su padre desde hacía días venía contrariado por irle mal los negocios.

El cadáver de Vargas fué entregado a su hijo, con la obligación de presentarlo en el Necrocomio, para su autopsia.

JACKSONVILLE, Florida, septiembre 3. (AP).—La estación inalámbrica de Miami ha trasmitido un mensaje al Servicio de guardacostas informándole que suman setenta y cinco los muertos habidos en el Campamento de Veteranos número Uno en Rock Harbor así como en los cayos de La Florida azotados violentamente por el ciclón.

Los heridos de que se tiene noticia hasta este momento suman cuarenta y siete, pero se cree en algunos centros que tanto la lista de los muertos como la de los heridos aumentará a medida que se restablezcan los medios de comunicación interrumpidos en este momento.

Todo parece indicar que ha habido pérdidas de vidas en otros cayos y por orden del Weather Bureau se han colocado avisos de huracán a todo lo largo de la costa desde Punta Gorda a Tarrong Springs.

En Tampa, el ciclón que se dirige al Golfo de México, ha arrasado toda la zona dedicada al cultivo de las naranjas y limones, causando daños materiales que se elevan a una cuantiosa suma, aunque por el momento no es fácil un cálculo de lo perdido.

Esta tarde, el ciclón se hallaba a cuarenta millas al oeste de Punta Rassa, a unas quince millas al sudoeste de Fort Myers, anunciando el Weather Bureáu que se movía hacia el norte, por lo que esperaba que pasara por Clear Water en las últimas horas de la noche. El viento alcanza una velocidad de cincuenta a sesenta y cinco millas por hora.

No obstante las manifestaciones que habían hecho ayer los meteorólogos de Jacksonville acerca de que este ciclón no podía compararse en intensidad con los de 1926 y 1928, las informaciones que están llegando del área afectada por el meteoro indican que es de mayor fuerza que el de 1928.

El pueblo de Tezemer, en los cayos de La Florida, ha desaparecido prácticamente, a juzgar por los mensajes que se han interceptado. Treinta millas de vía férrea han sido destruídas por las aguas.

Las comunicaciones telegráficas y telefónicas están totalmente interrumpidas, igualmente que el cable entre la Habana y Cayo Hueso.

EL MAR LANZA MURALLAS DE AGUA SOBRE LA CARRETERA DE TAVERNIER A CAYO HUESO

MIAMI, Florida, septiembre 3. AP. El periodista Ted Ramsey, que acaba de regresar de Tavernier, una de las poblaciones de La Florida más castigadas por el ciclón, informa que el viento ha lanzado verdaderas murallas de agua sobre la carretera hasta Cayo Hueso, agregando que hubo ocasiones en que creyó que su automóvil iba a ser arrastrado por el mar.

Las casas, agrega el periodista Ramsey, se derrumbaban como si estuvieran hechas con cáscara de huevo.

Homer Deloach, otro viajero que ha llegado de Tavernier, dice que el hospital y de veinte a treinta casas más están en ruinas a causa de la fuerza del viento y el agua.

Sesenta enfermos que se hallaban en el hospital tuvieron que escapar para no ser víctimas del huracán.

ORDENES A LAS MILICIAS PARA QUE AUXILIEN A LAS VICTIMAS

TALLAHASSEE, Florida, septiembre 3. (AP).—El Gobernador del Estado ha dictado órdenes a las milicias para que presten auxilio a las víctimas que se encuentran en los cayos.

De Punta Gorda participan que el viento sopla con furia, habiendo alcanzado una velocidad de setenta millas.

Comunican desde Jacksonville que esta tarde salieron dos camiones con víveres y tres médicos en dirección a Tavernier.

AUMENTAN LOS MUERTOS DEL CICLON

MIAMI, septiembre 3. (AP).—Pasan de cien los muertos con motivo del ciclón que está castigando las costas de La Florida y se teme que la lista de las víctimas siga aumentando de hora en hora, dado que de muchos lugares se carece de noticias por estar interrumpidas las comunicaciones.

Sábese que en Noca Grande el viento sopla con una velocidad de cien millas por hora.

Las escenas que se registran en Tavernier, según personas que han llegado a ésta, son horribles. Las familias se encuentran diseminadas, apartados los padres de los hijos, unos y otros desconociendo la suerte de sus familiares al mismo tiempo que luchan por defenderse contra el meteoro.

Muchas familias pasaron la noche amarradas a los árboles viendo cómo el viento y el agua arrastraban sus casas.

El vapor «Plátano» comunica que el «Dixe» se distingue intermitentemente a través de la neblina que forman las crestas de las olas atomizadas por el viento. El estado del mar sigue impidiendo el salvamento de los tripulantes y pasajeros del barco encallado.

Además del «Plátano» y el «Limón» de la United Fruit y del buque-tanque «Reaper» se halla en las cercanías el «Occidente» de la línea Morgan, propietaria del «Dixie».

JACKSONVILLE, Florida, septiembre 3. AP.—Los refugiados de alto Matecumbe, que resultaron heridos al desplomarse varias casas y el hospital, han hecho relatos horribles, diciendo que escaparon milagrosamente de la muerte cuando las olas se lanzaron sobre el cayo barriéndolo.

«Preferiría ser atacado con una ametralladora antes de volver a verme en la situación en que me he visto», dijo George Senison, veterano de 39 años de edad.

Fred Ghent, director de los campamentos de veteranos de la Florida, dijo a la Associated Press por teléfono de larga distancia, esta noche que no cree que las pérdidas de vidas sean muy grandes en el campamento número uno, situado al sur de Snake Creek. Agregó que había llegado hasta ese lugar esta tarde.

Jack Daniels, capitán de un remolcador de la FERA, ha declarado que contó quince cadáveres en el campamento de Matecumbe. Cree que muchos de ellos fueron arrastrados por el agua después de la demolición de las casas.

Hasta esta tarde no llegaron las brigadas de obreros al campamento afectado por el meteoro. Se vieron imposibilitados de seguir viaje a causa de que los puentes del ferrocarril y del tranvía habían sido destruídos y además por la fuerza del viento y del agua.

Un mensaje inalámbrico de la estación de Miami dice que un funcionario sanitario de la Junta del Estado, cuyo nombre no cita, ha regresado de Tavernier, manifestando que se desconoce el número de los muertos y heridos en los cayos de la Florida. Agregó que las condiciones en Tavernier son deplorables.

«Mujeres y niños en gran número están gravemente heridos», dice el mensaje.

La primera que fué sacada de la isla de Matecumbe fué Drothy Van Ness, de seis años de edad, cuyo padre Benny, dos hermanos y una hermana perdieron sus vidas cuando se refugiaron en el endeble edificio del hospital del campamento. Tiene lesiones en las piernas y en la cara producidas por el derrumbe. La niña y su madre se salvaron permaneciendo toda la noche sobre las ruinas flotantes del hospital.

ROOSEVELT ORDENA QUE SE AUXILIE A LOS DAMNIFICADOS

HYDE PARK, Nueva York, septiembre 3 (AP). El Presidente Roosevelt ordenó esta noche que el ejército, la armada y la Cruz Roja presten todo el auxilio posible a los damnificados de las áreas afectadas por el ciclón, prometiendo darles la ayuda federal que necesiten.

TRES BARCOS ESPERAN QUE AMAINE EL HURACAN PARA PODER PRESTARLE AUXILIO AL "DIXIE"

SE SABE QUE ALGUNOS DE LOS PASAJEROS ESTAN HERIDOS.-NO PARECE HABER MUERTO NINGUNO

El navío, en los bajos de Crysfort, se ve combatido de modo violento por la resaca. El capitán, sin embargo, no cree en inminente peligro al buque hasta este momento

MIAMI, Florida, septiembre 3. (AP.)—El vapor de cabotaje «Dixie», con 372 personas a bordo, se encuentra encallado en los cayos contra los cuales fué lanzado violentamente por el huracán.

La fuerza del viento y el estado imponente del mar han frustrado todos los esfuerzos que han estado haciendo los vapores «Limón» y «Plátano», de la United Fruit, y el buque-tanque «Reaper», con el objeto de salvar a los pasajeros y tripulantes.

Los tres buques no se han apartado del sitio en que está varado el «Dixie» en espera de que amaine algo el tiempo para intentar el salvamento de las personas que están a bordo de dicho barco.

Sábese que algunos de los pasajeros y tripulantes del «Dixie» se encuentran heridos, aunque las lesiones que han recibido no son graves.

El «Dixie» pertenece a la Morgan Line, y realizaba un viaje de Nueva Orleans a Nueva York cuando lo sorprendió el ciclón, embarrancando en cayo Chrysfort, cerca de la extremidad sudeste de la Península de la Florida.

Los altos empleados de la casa consignataria aseguran haber recibido un mensaje inalámbrico del barco, en el cual les comunica el capitán que todos los pasajeros y tripulantes están a salvo y que no considera, por ahora, peligrosa la situación del buque.

El «Dixie» fué estrellado contra los bajos de Chrysfort poco después de las doce de la noche, pero no comenzó a trasmitir mensajes de S.O.S. hasta una hora más tarde, a cuyo efecto tuvo que utilizar las baterías de acumuladores de la cabina radio-telegráfica por haberse inundado parte del cuarto de máquinas, impidiendo el funcionamiento de los dinamos.

A BORDO DEL PLATANO», septiembre 3. (AP.)—El vapor «Dixie» que se halla encallado en la costa de la Florida informó telegráficamente poco después de las diez de la noche de hoy que se halla aún en peligro por lo que los distintos barcos que se hallaban estas cercanías esperan el amanecer para realizar los trabajos de savamento.

A las 10:25 de la noche era imposible ver al «Dixie» a causa de la oscuridad. Los once pasajeros del «Plátano» esperan con ansiedad el momento del salvamento para asistir a ese emocionante trabajo.

Avistamos el «Dixie» a las dos de la tarde y desde entonces no le hemos perdido de vista hasta el anochecer, aunque el viento sopla con furia y el mar levanta grandes olas.

El primer buque que llegó a prestar auxilio al «Dixie» fué el «Limón» que lo avistó a las 11 y 45 de la mañana, llegando quince minutos más tarde el ««Plátano» que trasmitió inmediatamente por radio la posición del barco en peligro.

OTRO BARCO EN PELIGRO

MOBILE, Alabama, septiembre 3. (AP).—Las noticias recibidas por el servicio guardacostas informan que el vapor «Capulette» se halla en difícil situación frente a las costas de la Florida. Ha lanzado muchos mensajes solicitando que se envíen auxilios. Su posición es a los 25 grados 58 minutos de latitud Norte y a los 79 grados 23 minutos de longitud.

AVISOS DE HURACAN EN LA BAHIA DE TAMPA

JACKSONVILLE, Florida, septiembre 3. AP. El Weather Bureau ha ordenado que se fijen avisos de huracán en la bahía de Tampa que se encuentra amenazada por el ciclón que ha causado tantas víctimas y realizado importantes estragos en esta Península.

El "Aguila Negra" adiestra a los reclutas del Negus

El coronel Hubert Julian, el aviador americano de la raza de color a quien se conoce universalmente por el sobrenombre del «Aguila Negra», da órdenes y asume posiciones que son rápidamente copiadas por su ayudante durante los ejercicios de práctica que hizo realizar a los reclutas del Emperador Haile Selassie, en Addis Abeba, para tenerlos listos para la lucha que se habrá de desencadenar de un momento a otro con Italia

LA CRUZ ROJA PREPARA AMBULANCIAS Y MEDICOS

WASHINGTON, septiembre 3. (AP) La Cruz Roja ordenó esta noche que tres ambulancias, diez médicos doce enfermeras y varias brigadas de obreros con material sanitario y víveres se trasladen al campamento de veteranos de Rock Harbor, Florida.

La orden ha sido dada a la Delegación de la Cruz Roja en Miami, que está dotada de una estación portátil de radio la que mantendrá comunicación constante con su base.

Miguel M. Gómez se entrevistó con el Jefe de la nación

Se afirma que en la citada entrevista trataron de las elecciones y de la política

EL Presidente de la República, coronel Mendieta, recibió ayer en audiencia, que duró cerca de cuarenta minutos, al doctor Miguel Mariano Gómez, ex Alcalde de la Habana y Jefe del Partido Acción Republicana.

La entrevista se celebró en la finca del Jefe del Estado, en Hoyo Colorado.

El doctor Gómez llegó a la residencia campestre del coronel Mendieta acompañado de los señores Valentín Díaz y Carlos Peláez.

OTRAS VISITAS.—El Presidente recibió también la visita de los señores Justo Luis del Pozo, Jefe del Partido Unión Nacionalista y Secretario sin Cartera, y del hacendado doctor Antonio González de Mendoza.

CUESTIONES TRATADAS.— No obstante que las cuestiones tratadas en la conferencia Mendieta-Gómez no han trascendido oficialmente, sábese que en ella se habló largamente de política y del proceso electoral.

No se trabajará hoy en ninguna oficina pública

EN la nota oficiosa sobre los acuerdos del Consejo de ayer, entregada a los repórters en Palacio, no se hace constar el que se refiere a la festividad del «4 de Septiembre», que celebran las fuerzas armadas de la República.

No obstante, anoche se nos informó a los periodistas que el Consejo al tratar de tan importante asunto, había determinado autorizar a los Secretarios para declarar o no las vacaciones en sus respectivos Departamentos.

Al efecto y según noticias de última hora, los Secretarios decidieron hacer vacar sus oficinas.

En Palacio, anoche, se recibieron informaciones de que ningún Departamento laborará en el día de hoy.

¡alerta!

DIARIO INFORMATIVO Y DE ORIENTACION.

AL SERVICIO DEL PUEBLO.

UN TRADUCTOR ACUSADO DE ACTIVIDADES SEDICIOSAS

Preso un individuo que se dedicaba a reclutar soldados para nutrir las filas del Ejército de los Auténticos

Le daban cinco centavos por cada afiliación. Después que prestó declaración fueron detenidos dos más. Han sido puestos a disposición del Tribunal de Urgencia

EL teniente Emilio Villanueva, perteneciente a la Marina de Guerra Constitucional, auxiliado del cabo Lino Alvarez y del alistado J. P. Cruz, procedió ayer a la detención de Armando Pérez Otero, de 26 años años de edad, traductor y vecino de Cuba número 4, por estar seriamente complicado en la afiliación de individuos para integrar el llamado Ejército Auténtico.

Dicen los militares que con noticias de que un individuo venía reclutando gente para formar el citado ejército, comenzaron a practicar investigaciones, hasta que lograron saber que era el Pérez, por lo que lo arrestaron.

En un registro que practicaron en su domicilio, se le ocuparon numerosas proclamas, por las cuales se ha podido conocer que dicho ejército procurará interrumpir las venideras elecciones, aconsejando a todos los electores que se retraigan en ese día; siete hojas con nombres y direcciones de los integrantes del autenticato y cartones con afiliaciones y grados que poseen en el susodicho ejército.

El detenido fué presentado en la Sección de Investigaciones, exponiendo ante el sargento J. Machado, que él es amigo de Raúl Sarabia, vecino de Figuras y Corrales, comandante de la zona segunda del referido ejército.

Agregó que Sarabia le propuso la suma de cinco centavos por cada afiliado que consiguiera para el Ejército Auténtico, habiendo suscrito durante tres meses unas ochenta personas. Esa cantidad la recibe de manos de Sarabia, unas veces, y otras de un boxeador conocido por Young Peña, los cuales la reciben a su vez de Armando Rodd, al que se le envía el dinero de Miami y de México.

También manifestó que un individuo conocido por Abreus, presidente de la «Unión General de Inquilinos de la Habana», que tiene en el Ejército Auténtico el grado de comandante, fué quien organizó el mismo, dividiéndolo por zonas y llevando a cabo la confección de los estatutos.

Por último manifestó que a él le ofrecieron nombrarlo teniente instructor con el fin de que adiestrara a los reclutas en el manejo de ametralladoras y rifles, cosa a la que se negó, pero con la esperanza de aceptar en caso de que el autenticato lograra ser Gobierno.

En vista de esas declaraciones, los investigadores procedieron también a la detención de Raúl Sarabia Pardo.

EXIJA el SUPLEMENTO en ROTOGRABADO con esta EDICION

Destrozado anoche un hombre por un tren en Los Pinos

Dice el motorista que tocó el silbato varias veces, sin que pudiera evitar el suceso

EN la Casa de Socorro del reparto Los Pinos, fué asistido anoche de múltiples traumatismos diseminados por todo el cuerpo, el español Florentino Rey Menéndez, de 38 años de edad y vecino de Jorge y Lagueruela, en dicha barriada.

Dado su gravísimo estado, fué rápidamente trasladado al Hospital Municipal, donde llegó cadáver.

Según lo actuado por la Policía de la Décima-tercera Estación, Rey transitaba anoche por las paralelas del tren, en el kilómetro 6, cuando sin darse cuenta de la proximidad del carro eléctrico número 4, de la línea del Rincón, continuó su camino, siendo alcanzado por el convoy

El motorista del tren eléctrico, nombrado Nicolás Rodríguez Alvarez vecino de Mantilla, fué detenido, manifestando que a pesar de tocar repetidas veces el silbato, Rey continuó su marcha por sobre la vía, no siéndole posible evitar el accidente.

El cadáver de Rey fué remitido al Necrocomio, para la práctica de la autopsia.

La muerte de Wiley Post y Rogers fué debida a la deficiencia del carburador

WASHINGTON, septiembre 3. (AP.).—Los técnicos del Gobierno que han examinado el aeroplano «Nosehavy» en que hallaron la muerte en Barrow, Alaska, recientemente, el famoso aviador Wiley Post y el humorista y actor de la Pantalla, Will Rogers, presenta averías en el pontón y en el carburador.

Atribúyese al mal funcionamiento del carburador primero y más tarde al estado del pontón la tragedia en que perdieron sus vidas Post y Rogers.

MUCHOS MUERTOS Y HERIDOS POR EL TEMPORAL EN LA COSTA AZTECA

CIUDAD MEXICO, septiembre 3. AP.—Los despachos que se reciben de la parte centro-oeste de México informan que los temporales han producido gran número de muertos, sin que hasta ahora se haya podido conocer exactamente cuántas son las víctimas. Las pérdidas que ha sufrido la propiedad también son cuantiosas.

El cañonero "Progreso" se viró en el puerto de Manzanillo, poniendo la quilla al sol, pero todos los tripulantes lograron salvarse, ganando la orilla a nado.

Salvas de fusilería a las 12 de la noche como salutación a la fiesta militar del "Cuatro de Septiembre"

El Jefe del Ejército hizo una visita a la Jefatura Policial, recorriendo sus departamentos

CON motivo de celebrar hoy el 4 de Septiembre las fuerzas del Ejército, la Marina y la Policía Nacional, el coronel Fulgencio Batista, Jefe del Ejército Constitucional, visitó anoche la Jefatura de la Policía. Iba acompañado por los Secretarios de Despacho doctores Smith y Morales del Castillo, el teniente coronel Pedraza, capitán Cabrales y otros oficiales, así como sus respectivas esposas y demás familiares.

Después de visitar todos los departamentos de la Jefatura, los cuales habían sido de antemano engalanados, el coronel Batista se dirigió a la planta de radio, donde fué recibido por el ingeniero teniente Lara.

A fin de conocer el exacto funcionamiento de la citada planta, el propio Jefe del Ejército realizó una prueba, haciendo las correspondientes llamadas a los carros-perseguidores que se encontraban de recorrido. Dada la eficiencia del servicio, el coronel Batista felicitó al Jefe de la Policía y a sus subalternos.

A las doce en punto de la noche, en conmemoración de la fecha, el personal de algunas estaciones policíacas, los diversos destacamentos del Ejército y de la Marina de Guerra y los custodios de la cárcel de la Habana hicieron salvas, disparando sus armas por más de cinco minutos.

También las fuerzas del Ejército que están destacadas en la Universidad efectuaron la misma operación.

La estación de radio de la policía trasmitió el Himno Nacional y las perseguidoras de servicio efectuaron su recorrido haciendo sonar las sirenas.

Veintisiete muertos en una gran explosión de dinamita

CIUDAD MEXICO, septiembre 3. (AP). — Veintisiete personas muertas y cuarenta heridas es el saldo de una explosión de dinamita ocurrida en el pueblo de La Paz, en el Estado de San Luis de Potosí.

Según las investigaciones practicadas por las autoridades parece que corto-circuito fué la causa de la explosión del depósito de dinamita, a la que siguió un incendio.

Las pérdidas son grandes, pues todos los edificios próximos al depósito quedaron destruídos.

Mató una joven a un soldado, de un tiro en el pecho

La víctima, según declara la matadora, preparó la tragedia. Un testigo lo confirma también

MARIANAO, sept. 3. DIARIO. Habana.—El soldado Julio Izquierdo, del Estado Mayor, condujo esta noche al Hospital Militar de Columbia al también soldado Gonzalo Blanco Fleitas, perteneciente al Batallón 2, Regimiento 6, quien fué asistido por el capitán Gómez Castillo, apreciándole dos heridas de arma de fuego, una de entrada en la región precordial con bordes quemados, y otra de orificio de salida en la región costal, junto al ángulo inferior de la escápula.

El soldado Blanco falleció en la mesa de operaciones.

En el Hospital se constituyeron el sargento de la Policía, Raúl Prieto Solís y el auxiliar José R. León, efectuando las primeras diligencias.

Ante los citados policías declaró Olga Graelles Rodríguez, de la Habana, de 18 años de edad, vecina de Avenida Tercera entre 3 y 4, en Buenavista.

Manifestó que hacía nueve meses que llevaba relaciones con el soldado Gonzalo Blanco; que anoche éste llegó, como de costumbre, a su casa, sentándose a su lado. Agregando que como le estorbara el revólver, lo puso sobre una silla, a su lado, no sin que antes—a presencia de la declarante—le quitara las balas. Al poco rato, Blanco le dijo:

«Coge el revólver, apúntame al pecho, tira del gatillo y mátame».

Olga sigue manifestando que, creyendo se trataba de una broma, puesto que ante ella el soldado Blanco había descargado el arma, tomó el revólver y apuntándole, disparó, sintiendo una detonación y viendo cómo aquél caía herido. Sustenta la creencia de que Blanco dejó una bala en el revólver, premeditadamente, para que se registraran los hechos conforme a lo sucedido.

Testigo presencial del hecho lo fué el joven Miguel Angel Navas, de la Habana, de 20 años de edad, vecino del mismo lugar en que se desarrolló el trágico hecho, quien declaró ratificando lo dicho por Olga y estimando que el soldado Blanco preparó su muerte de la manera que queda narrada.

Olga ingresó en el vivac a disposición del juez de instrucción.—Martínez, corresponsal.

SUMARIO DE ESTA EDICION

	Páginas:
Anuncios Clasificados	20-21-22-23
Agricultura	17
Audiencia	12-16
Asociación de la Prensa	3
Cables	24
Cables de España	13
Cartel del Día. (Teatros y Cines)	6
Católica. (Cultos para mañana e información general)	20
Centro de la Propiedad	2
Columna Editorial	3
Consejo de Secretarios	2-3
Crónica Habanera	5-7-9
Crucigramas	4
Ejército Constitucional	2
Escenario y Pantalla. (Crítica)	6
Estado del Tiempo	12
Gacetillas	6-8
Habaneras	4
Hacienda	16
Información General de Provincias	18
Matanceras	4
Mercantil	17
Música y Músicos	7
Noticias de los Juzgados de Primera Instancia.—(Vida Civil)	20
Obras Públicas	2
Pasatiempos	21
Policía Nacional	2
Política	19
Puerto	19
Sanidad	16
Secretaría de Comercio	16
Secretaría de Educación	3
Sociedades Españolas	8
Sports	14-15
Telegramas del Interior	19
Tribunales	16
Viboreñas	5

LECTURAS:

	Páginas:
Al Margen de la Historia. Historia de los Diamantes	4
Asia. (Por M. Emile Schreiber)	10
¡Alerta Cubanos! (Por León Ichaso)	13
A Través de la Vida. (Por Héctor de Saavedra)	4
Agencia de «Recortes»	8
Bromas y Veras. (Por Joaquín Aristigueta)	12
De Día en Día. (Por Tartarín de Tarascón)	12
El Cuento de Hoy	7
El Duce y el Negús. (Por Alejandro Alvarez)	11
El Ejemplo de la Experiencia	2
Etiopía 1935. (Por Paul Gibson)	10
Fechas y Aniversarios	3
La Gloriosa Fecha del 4 de Septiembre. (Por Rafael Betancourt)	10
La Ultima Jornada. (Por Diplomáticus)	24
Ordeno y Mando. (Por E. Fortún)	4
Políticos y Prensa. (Por Un Ocioso)	13
Sobre el Conflicto Italo-Etiope	11
Temario Comercial. (Por Diego Rosada)	17
Una Fecha Memorable. (Por Paolo Nicolai)	24

El vapor "Cuba" es el unico buque que llegó a Cayo Hueso

La incomunicación con el resto de los Estados Unidos era absoluta ayer tarde

CAYO HUESO, Florida, eptiembre 3. (AP.)—Las noticias que llegan a ésta por la noche, convienen en que unas setenta y cinco personas han perecido en Tavernier, a sesenta millas al Norte, pero no se han podido confirmar aún. Uno de los despachos afirma que no ha quedado allí una sola casa en pie. Se hacen esfuerzos para despachar un tren en dirección al Norte y que llegue, si es posible, Tavernier.

Al parecer el ciclón ha causado enormes daños en los cayos del Noroeste de Cayo Hueso.

La navegación está totalmente paralizada, y el único buque que ha entrado en puerto fué el «Cuba» de la Peninsular and Occidental, en el cual llegaron el senador Wheeler y su esposa, junto con otros 300 pasajeros.

El ciclón adquirió su mayor intensidad a eso de las tres de la madrugada y el viento comenzó a amainar poco después.

No llegan ni salen trenes y no existe comunicación alguna con el Norte. Hasta dentro de unas horas no podrá restablecerse el servicio de trenes.

¡EL CLUB DE ALISTADOS DE PALACIO

En la mañana de hoy será inaugurado el Club de Alistados de Palacio con asistencia del Presidente de la República de los ayudantes presidenciales y de los empleados todos de Palacio.

El comandante Franco Granero, Jefe de la Casa Militar del Jefe del Estado, pronunciará el discurso de inauguración.

M.E.C.D. 2016

CONDONA EL JEFE DE LA POLICIA LAS FALTAS DE LOS VIGILANTES CON MOTIVO DEL CUATRO DE SEPTIEMBRE

DIARIO DE LA MARINA

Fundado en 1832
Dirigido hasta 1919 por D. Nicolás Rivero y Muñiz.
Oficinas y Talleres: Prado 103. Habana.—Representante en New York, Joshuá B. Powers Inc. 220 E. 42nd. St.
Director actual: José I. Rivero.

Editado por la Cía. DIARIO DE LA MARINA (S. A.) cuyo programa consiste en la defensa de los intereses generales y permanentes de la Nación cubana, de los especiales de la Colonia española establecida en la misma y de la unión y armonía entre los diversos elementos que conviven en el país».
Art. 1º de los Estatutos.

Teléfonos del Diario

Dirección	M 3577
Administración	M 7911
Suscripciones	M 7911
Quejas	M 7911
Clasificados	A 3333
Jefe Redacción	A 3205
Redacción	M 7913
Sports	M 7912
Ag Guanabacoa	XO 1584

PRECIOS DE SUSCRIPCION AL «DIARIO DE LA MARINA»

Habana y Provincias

Mes	$ 1.20
Trimestre	3.25
Semestre	6.25
Año	12.00

Extranjero

Trimestre	$ 4.25
Semestre	8.00
Año	15.00

Edición Dominical (Para el extranjero solamente)

Semestre	$ 3.00
Año	5.00

Inscripto según la ley No. 82, resolución No. 32, de 17 de agosto de 1933.

No están sujetas al pago de tributo las mieles producidas con cañas sin moler a la terminación de la zafra

Han sido exceptuadas del pago del impuesto las mieles invertidas. Modificado el inciso segundo del artículo once de la Ley de 31 de Julio de 1917. Texto del Decreto

Como ya había informado oportunamente el DIARIO, el Consejo de Secretarios, en la sesión de ayer tarde aprobó un decreto-ley resolviendo que no estarán sujetas a los impuestos establecidos en el inciso segundo del artículo 11 de la Ley de 31 de julio de 1917, las mieles invertidas producidas con cañas, que, al terminarse la zafra, hubiesen quedado sin moler.

Dice así el decreto-ley aprobado:

ARTICULO I. No estarán sujetas a los impuestos establecidos en el inciso II del Artículo II de la Ley de treinta y uno de julio de mil novecientos veinte, y en los apartados (a) y (b) del artículo XI de la Ley de quince de noviembre de mil novecientos treinta, las «mieles invertidas» producidas con cañas que hubieren quedado sin moler al terminar los ingenios de elaborar su cuota de azúcar autorizada.

ARTICULO II. No estarán sujetas al pago de la cuota obligatoria de un cuarto de centavo por cada cien arrobas de caña establecida en el artículo cuarto del Decreto número dieciseis de dos de enero de mil novecientos treinta y cuatro, aquellas cañas que hayan sido entregadas a los ingenios azucareros para su molienda y extracción de mieles de la clase especificada en el artículo anterior, después de haber elaborado dichos centrales sus cuotas de producción azucarera.

ARTICULO III. No habrá derecho a reclamar la devolución de las cantidades ingresadas en firme, de conformidad con las disposiciones del Decreto-Ley número cuatrocientos cuarenta y uno de veinticuatro de agosto de mil novecientos treinta y cuatro y del Decreto Presidencial número diez y seis de dos de enero del propio año.

ARTICULO IV. Se dejan sin efecto, y no serán por tanto exigibles las responsabilidades de cualquier índole en que hubiesen incurrido los infractores del Decreto Presidencial número diez y seis, de dos de enero de mil novecientos treinta y cuatro, por no haber ingresado la cuota de un cuarto de centavo por la molienda de las cañas a que se refiere el artículo II de este Decreto-Ley.

ARTICULO V. Las disposiciones del presente Decreto-Ley serán aplicables a las mieles invertidas que se encuentran en alguno de los casos previstos en el Decreto-Ley número cuatrocientos cuarenta y uno de veinticuatro de agosto de mil novecientos treinta y cuatro.

ARTICULO VI. Se derogan las leyes, decretos-leyes, decretos y demás disposiciones, en cuanto se opongan a lo dispuesto en el presente Decreto-Ley, que empezará a regir a partir de su publicación en la Gaceta Oficial de la República.

POR TANTO, mando que se cumpla y ejecute el presente Decreto-Ley en todas sus partes.

DADO en el Palacio de la Presidencia, en La Habana, a los tres días del mes de septiembre de mil novecientos treinta y cinco.

Carlos Mendieta.

Ricardo Ponce.
Secretario de Hacienda.
el Dr. Miguel Mariano Gómez.

Los detallistas de tabacos combatirán las ventas ilegales

Una comisión irá a Santiago de Cuba a presenciar el gran sorteo del próximo domingo

En sus salones de la Avenida de Bélgica número 125, altos, se reunió la Junta General de la Asociación de Detallistas de Tabacos y Cigarros, celebrando la sesión ordinaria correspondiente al trimestre en curso.

Presidió el acto, el señor Manuel González Bermúdez, Presidente por sustitución reglamentaria; actuando en la Secretaría el titular en propiedad, señor Fabián Conde.

Leída la Convocatoria, fué aprobada; procediéndose seguidamente a leer el acta de la última sesión; así como los informes de la Secretaría, Departamento Legal, Comisiones y Delegados, y sobre diversas gestiones realizadas.

La Sección de Beneficencia dió cuenta de su misión cumplida; y la de Propaganda, la relación de las numerosas inscripciones de Asociados que ha llevado a cabo; siendo muy elogiada dicha labor.

Informada la Junta de los acuerdos adoptados por la Directiva, fueron sancionados; entrando a tratar sobre diversos asuntos; acogiéndose con verdadero beneplácito la delicada atención del señor Director de la Renta de la Lotería Nacional, invitando a la entidad para que una representación de ésta presencie el sorteo extraordinario "Pro Fomento de Oriente", que tendrá efecto el próximo domingo en la ciudad de Santiago de Cuba; designando la Junta, como representante, al doctor José Abella, Letrado del Departamento Legal.

Fueron comisionados además, el señor Medardo Córdova (Vice-Presidente segundo) y el Secretario, para que se trasladen a la Ciudad mencionada, y se unan al representante designado, para que los señores Comisionados testimonien a la Provincia Oriental las simpatías de la Asociación, por cuyo éxito en el sorteo expresado se han venido esforzando todos sus miembros asociados.

Después de amplia deliberación y de conocerse el informe del Departamento Legal, sobre la nueva ley que tiende a reprimir el comercio y la industria clandestinas, que tantos y tan inmensos perjuicios viene ocasionando al comercio legalmente establecido, se acordó prestar la mayor cooperación al éxito y aplicación de la nueva ley; nombrándose comisionados para que actúen en tan importante asunto.

A hora avanzada de la noche, se dió término a la sesión.

Los obreros que trabajan en Columbia fueron obsequiados con un espléndido almuerzo

La Compañía Cubana de Construcciones, obsequió ayer con un almuerzo en los jardines de La Tropical, al núcleo de ochocientos o mil obreros, que desde hace un año han venido trabajando en las construcciones del Campamento de Columbia.

Asistió el personal técnico compartiendo con los obreros ese acto con el cual la Compañía Constructora, demostró a los trabajadores su complacencia por la labor realizada.

Numerosos pescadores piden que se impida el empleo del «chinchorro» a los de Cabañas

Una comisión de pescadores de Jaimanitas, Santa Fé, Baracoa, Banes y Playa de Mosquito visitó en el día de ayer nuestra Redacción para formular una protesta contra determinados dueños de «chinchorros», vecinos de Cabañas, que al decir de estos pescadores están exterminando los criaderos que existen en los mencionados lugares.

Alegan los protestantes, que «chinchorros» de gran tamaño son extendidos diariamente sobre las aguas que cubren los criaderos perjudicando gravemente a los que se dedican al negocio de la pesca en pequeña escala, toda vez que los peces en cría son barridos por las redes.

Desean dichos señores que las autoridades a quienes corresponda conocer de estos hechos abran la investigación oportuna y eviten que se les siga causando tales perjuicios.

Han mejorado la vigilancia en la carretera central

Se va a dar un nuevo impulso a la reconstrucción de varias carreteras. Obras adjudicadas

El Jefe del Distrito de Obras Públicas de Oriente, ha dado cuenta al Director General, de haber recibido la nota de adjudicación de la subasta de las obras, en el Embarcadero Público en los muelles de la Aduana de Santiago de Cuba, al señor Luis Pessant, por ser el mejor postor, adjudicación que fué aprobada por el señor Secretario. Estas obras empezarán a ejecutarse inmediatamente.

REGRESO EL SECRETARIO.—Ha regresado de su viaje de inspección al interior el señor Secretario de Obras Públicas. Muy temprano acudió a su despacho, resolviendo numerosos asuntos que estaban a su firma. También recibió la visita de distinguidas personalidades.

DATOS SOBRE UN ALMACEN DE MERCANCIAS.—Por el Jefe del Distrito de Obras Públicas de Oriente, se han remitido al Negociado de Caminos y Puentes, los datos, planos y demás documentación, relacionada con la solicitud de la Secretaría para proceder a la construcción del Almacén destinado a Mercancías, en la Aduana de Manzanillo.

A LA APROBACION DEL SECRETARIO.—El Jefe del Distrito de la provincia de la Habana, ha elevado a la aprobación del señor Secretario, el proyecto y presupuesto correspondiente a las obras de reparación de la calle Santa Rosa, en el Reparto Hornos, en Marianao.

LA ALCALDESA DE JARUCO.—Se ha entrevistado con el señor Secretario del Ramo y con el ingeniero Jefe de la provincia, la señorita Delgadillo, Alcalde Municipal de Jaruco, interesándose por que se activen los trabajos que se ejecutan en distintas carreteras de aquel Término Municipal.

PERMISOS CONCEDIDOS.— Han sido concedidos por el ingeniero Jefe del Distrito de la Provincia de la Habana, los permisos solicitados para ampliación de aceras, en la calle de Independencia y Maceo en San José de las Lajas; la construcción de una nave, destinada al envase de frutos de la finca «La Aurora» en el kilómetro número 1, de la carretera que va de Güira de Melena a la Playa del Cajío. También se concedió permiso para la instalación de un kiosco, en el kilómetro 36, en San José de las ajas.

REFORZADAS LAS CUADRILLAS. Han sido reforzadas las cuadrillas que cuidan las carreteras, a fin de mantener en debida forma las comunicaciones, en caso necesario, dada la época peligrosa en que nos encontramos, por las perturbaciones atmosféricas, y las grandes cantidades de lluvias que pueden causar desperfectos en los caminos auxiliares.

SE INTENSIFICARAN LAS OBRAS —Autorizados algunos créditos solicitados por el señor Secretario, para la continuación de algunas obras en ejecución, se procederá a la actividad de los trabajos en varias carreteras de las que se hallan reparando en las distintas provincias, y en los edificios del Estado, que requieren obras de urgencia.

UN POETA MATANCERO SE PERFORO EL CRANEO DE UN BALAZO

Dejó escrita una carta humorística dirigida al Juez

Se supone que también ingirió un tóxico. No explica la causa que le obligó a quitarse la vida

Alfredo Piñeiro Téllez, poeta y literato matancero, de 55 años de edad, vecino accidentalmente de la habitación 310, del hotel «Perla de Cuba», situado en Amistad entre Dragones y Reina, puso ayer tarde fin a su existencia, ingiriendo primero un tóxico y dándose, después, un pistoletazo en la cabeza.

Piñeiro había llegado a la Habana, la noche anterior, hospedándose en el hotel de referencia, y por la tarde los camareros, al advertir que aquél no había tomado el desayuno ni salido de su departamento, temerosos de que pudiera haberle ocurrido algo, llamaron repetidas veces a la puerta, sin que les fuera franqueada.

En vista de esa anormalidad, la puerta fué violentada y al penetrar en el aposento los empleados del hotel, vieron con gran asombro que Piñeiro, ya cadáver, se encontraba tendido sobre la cama, por lo que acto seguido dieron cuenta del hecho a la policía.

El capitán Ricardo Medina, al mando de la Cuarta estación, y el teniente Rosa, se constituyeron, solicitando los servicios del médico de guardia en el Primer centro de socorro, doctor González, quien acudió, reconociendo el cadáver y certificando que presentaba una herida de bala en la sien derecha.

Junto al occiso ocupó la Policía un pomo conteniendo residuos de un tóxico, así como una pistola calibre 25, con una de sus cápsulas disparadas. También ocupó una revista dirigida al Dr. Ramón Catalá, abogado de la secretaría de Hacienda; una pluma y una carta dirigida al juez de guardia, donde Piñeiro, antes de suicidarse, escribió lo que sigue: «Sr. Juez: he cenado anoche con mi compadre Plutón. Sr. Juez, si usted quiere lo invito de corazón. Dejo 55 centavos para los gastos de los funerales que deseo sean bien suntuosos». La carta tiene fecha 22 de septiembre.

Créese que Piñeiro se suicidó durante la mañana, pero como los empleados ni los huéspedes oyeran la detonación, fué descubierto el hecho por la tarde.

El cadáver fué remitido al Necrocomio para su autopsia.

Estalló una bomba anoche en la casa de un nacionalista

No hubo que lamentar ninguna desgracia. Los terroristas no han sido localizados todavía

PASADAS las doce de la noche estalló una potente bomba en la casa situada en la Calzada de San Miguel del Padrón número 47, residencia del señor Miguel Guerra, político perteneciente al Partido Nacionalista.

Enormes fueron los daños ocasionados en la expresada casa, sin que milagrosamente ocurrieran desgracias personales.

La casa es propiedad del señor Tomás Vega, político también del mismo partido.

La Policía de Guanabacoa se personó en el lugar del hecho, iniciando las oportunas diligencias.

ARROLLADO POR UN OMNIBUS

Conrado Machín, de 12 años, vecino de San José 134, fué asistido de graves contusiones por el cuerpo, que les fueron producidas en San Rafael y Soledad, al arrollarlo el ómnibus 28289, cuyo chauffeur continuó viaje, para después presentarse en la Estación de Policía.

Muchos propietarios no pueden págar sus adeudos de agua a plazos porque se les exige que paguen lo condonado

No se quiere reconocer que el decreto-ley 116 borra de oficio todo adeudo anterior al ejercicio de 1934-35. El pago por impuesto territorial. Hay que pintar las fachadas

A instancias del Centro de la Propiedad Urbana de la Habana, el Alcalde Municipal ha dictado una resolución por medio de la cual autoriza al Administrador del Acueducto de Albear para concertar convenios de pagos a plazos de los adeudos que los contribuyentes tuviesen, previa la condicional de abonar el cobro corriente correspondiente a este año de 1935.

Señala en torno al asunto el Secretario del Centro de la Propiedad, que no obstante esa satisfactoria resolución, la mayor parte de los propietarios deudores por servicios de agua se encuentran imposibilitados de utilizar el beneficio de la misma para pagar por convenios sus adeudos, dado que se les trata de cobrar obligaciones anteriores al año de 1934, que quedaron condonadas por las amnistías concedidas.

Agrega que espera que el Alcalde deje resuelto este particular inmediatamente, para que los deudores puedan pagar exclusivamente sus adeudos del año de 1934 y dos trimestres de 1935, previos los convenios autorizados.

"Además—significa—esta excepción se mantiene vigente exclusivamente para los contribuyentes del Ayuntamiento de la Habana, porque el Decreto Ley número 116, para todos los términos municipales de la República, borra de oficio todo adeudo anterior al ejercicio de 1934 a 1935. Por dicho motivo, los contribuyentes de la Habana estiman que no se les debe considerar de distinta manera que a los de los demás términos municipales."

EL PAGO POR IMPUESTO TERRITORIAL.—La prórroga concedida para pagar el primer trimestre por Contribución Urbana o Impuesto Territorial, correspondiente al actual ejercicio de 1935 a 1936, vence hoy sábado día 31, habiendo dispuesto la Tesorería del Municipio que hoy estén abiertas las taquillas recaudadoras en los turnos de la mañana y tarde, de 8 a 11 y de 1 a 5.

Todo contribuyente que no pagase su obligación contributiva, quedará sujeto al pago del diez por ciento de recargo que la Ley señala.

LOS PAGOS POR SERVICIOS DE AGUA.—La prórroga concedida para poder pagar el segundo trimestre del año 1935 por Servicios de Agua y Metros Contadores, vencerá definitivamente el próximo lunes día 2 de septiembre.

PINTURA DE FACHADAS.—El Secretario del Centro de la Propiedad significa que continúa en vigor la disposición ordenando que sean pintadas todas aquellas fachadas que estén en mal estado y que tengan colores contrarios a las disposiciones vigentes.

Toda notificación que se haga al propietario con esa finalidad, puede pal, si se considera injusta.

El Dr. Carlos Palma hablará hoy en el Regimiento "Martí"

Será en el acto inaugural del nuevo edificio para el Escuadrón 5. Muchas fiestas

Entre los grandes festejos conmemorativos del 4 de Septiembre en el Regimiento número 5, «Martí», figura la inauguración del edificio del Escuadrón 5, espléndido local que constituye una legítima gloria para el Ejército Constitucional, por estar a tono con las modernas construcciones de esta índole. El teniente coronel García Pedroso, jefe del Regimiento, ha tenido un bello acierto al designar para que haga el discurso en el acto inaugural, que será a las nueve y media de la mañana, al comandante Dr. Carlos M. Palma, uno de los valores más firmes de la joven intelectualidad cubana y criminalista de nota. Inmediatamente después de ese acto se ofrecerá un almuerzo con un exquisito menú y en todo el día se sucederán los festejos hasta la madrugada.

Con vista de las inundaciones ocurridas en La Esmeralda, como consecuencia de haber pasado tan próximo a dicho pueblo el ciclón que durante varios días tuvo en zozobra a la población habanera, siendo casi seguro que se hayan producido contaminaciones de las aguas potables, anoche embarcó a dicho pueblo el Secretario de Sanidad, doctor Aurelio Ituarte, en compañía de varios profesionales médicos y enfermeras, llevando consigo la cantidad suficiente de sueros inmunizadores y otras medicinas. El doctor Ituarte también visitará Sagua la Grande y La Isabela afectados igualmente por el meteoro. La foto muestra al Jefe de la Sanidad rodeado del personal facultativo que le acompaña, en los momentos de partir rumbo a dichos pueblos.

"EL METODO DE LAS OPOSICIONES ES EL MAS INDICADO EN UN PAIS COMO EL NUESTRO".-UN PROFESOR

Cree que puede utilizarse a muchos de los profesores, pero no los que obtuvieron plaza a título de revolucionarios nada más. Cree necesario también reducir la matrícula.

LAS oposiciones convocadas para cubrir cátedras vacantes en las Escuelas de Segunda Enseñanza, en particular, y el plan de dichos planteles, en general, han sido objeto de la atención pública en estos últimos meses con motivo de los variados comentarios que se han esgrimido en su impugnación y en su defensa, y el apasionamiento, que nunca falta en las contiendas en que se debaten principios, se ha dejado a veces entrever.

Profesores por oposición y por nombramiento han expuesto sus puntos de vista. Se ha hablado mucho y aún no se ha llegado a ningún acuerdo concreto. Las oposiciones, sin embargo, parece que irán...

Un profesor de Segunda Enseñanza estuvo hablando con nosotros ayer, de estos tópicos, con motivo de las reuniones de los tribunales convocadas. Su modestia, que llega a revestir los síntomas de verdadera enfermedad, nos impide dar su nombre. Vamos a transcribir, sin embargo, lo más fielmente posible, toda la entrevista que con él sostuvimos.

—¿. . . . . .?

—Las oposiciones no constituyen una innovación, no son un ensayo de problemáticos resultados; resultan por el contrario el único sistema recomendable, porque aunque pudieran hacérsele algunas objeciones a su efectividad, es de todos el menos sospechoso en un país del tipo del nuestro, donde no hay nada en la vida pública que deje de estar subordinado a toda clase de intereses, especialmente los políticos.

—¿. . . . . .?

—En Cuba no existe la carrera profesoral que establezca la forma seria en el profesorado, la de ascender y llegar al término de la misma. Es indispensable que el aspirante pruebe, pues, su capacidad.

—¿. . . . . .?

—Podría objetarse que es dable ejercer influencia en los tribunales de oposición, pero sobre que el resultado depende de la integridad moral de las personas que los constituyan, más fácil es hacer valer las influencias para ser nombrado sin haber demostrado competencia y hasta sin poseer un título académico, como ha ocurrido ya en repetidas ocasiones.

—¿. . . . . .?

—Soy abiertamente partidario de que las oposiciones se celebren, pues ellas podrán perjudicar a unos ciento treinta ex profesores por nombramiento, si a pesar de la gran ventaja que representa haber desempeñado, bien o mal, una cátedra, rehusan mostrar su capacidad en esta prueba, pero dejar sin efecto la convocatoria, cuyo plazo fué ya prorrogado, perjudicaría a unos trescientos aspirantes que desde hace sesenta días vienen preparándose y cifran en obtener una cátedra sus esperanzas de asegurarse un porvenir.

—¿. . . . . .?

—Si el sistema de oposiciones es objetable, con mayor motivo lo es el de nombramiento de oficio, que fué una de las razones del movimiento estudiantil del año de 1930. Se pudiera buscar otro, pero no puede prescindirse de que existe una convocatoria para proveer las cátedras vacantes y a virtud de la cual se ha creado un nuevo interés digno de respeto, contra el cual el Gobierno no puede ir sin provocar la lógica y justa protesta de los que han estado laborando con afán para conquistar legítimamente una posición.

—¿. . . . . .?

—No cabe dudar que entre los profesores por nombramiento —por oposición sólo hay veinte y dos— figuraban muchos competentísimos y de conducta intachable, pero no puede decirse lo mismo de todos, pues según es notorio los hubo que obtuvieron plaza nada más que a título de revolucionarios, y carentes de aptitudes para asegurarse, obraban revolucionariamente dentro de los planteles.

—¿. . . . . .?

—A los primeros podría volver a utilizarlos el Gobierno para echar a andar las escuelas secundarias lo antes posible, si se avienen a llenar el requisito legal de la oposición en un plazo no muy largo, porque éste, por cuestión de principios, no debe omitirse; pero a los segundos no puede concedérseles la menor facilidad excepcional.

—¿. . . . . .?

—Sería una temeridad readmitir íntegramente el profesorado declarado cesante. Con eso no tardarían en reproducirse los hechos que justificaron la clausura a que se quiere poner término, en consideración a lo que ella representa para la cultura.

—¿. . . . . .?

—Mediante la fórmula que sugiero, parece factible armonizar todos los intereses legítimos que juegan en el problema creado en torno de las oposiciones. Lo que no es factible es volver las cosas a su primitivo ser y estado y lograr que marchen las casas de estudio siquiera un poco menos mal de lo que marchaban antes de ser cerradas.

—¿. . . . . .?

—Soy de los primeros en estimar que se deben rectificar los errores, explicables en momentos como el de la última huelga; pero no creo que se deban suspender las medidas adoptadas para acabar con males que resultaban intolerables ni desechar las proyectadas para impedir que resurjan en el mañana.

—¿. . . . . .?

—Lléguese o no a una fórmula de transacción en lo de las oposiciones, hay que llevar adelante el plan de aumentar las escuelas secundarias, para que la enseñanza que se ofrezca sea eficiente y para que la concentración de millares de alumnos en un local no propicie la labor disolvente de los agitadores de la calle.

—¿. . . . . .?

—Hay que establecer rígidas normas de disciplina y un sistema de selección cualitativa que reduzca la matrícula de acuerdo con los elementos docentes de que se dispone, para que estudien los que posean vocación y aptitudes y para que no sea fácil a los perturbadores profesionales disfrazarse de estudiantes; y hay que autorizar a los colegios privados, que reúnan las debidas condiciones, para dar los títulos que valgan para seguir estudios superiores. En pocas palabras, hay que lograr que la función de las escuelas sea la que debe ser, y no la que fué en los últimos tiempos.

Esto es lo esencial —terminó diciéndonos— ; pero no se logrará si el Gobierno trata de contentar a todos los interesados en que se celebren o dejen de celebrarse las oposiciones.

Concedida prórroga para las garantías a los aseguradores

Se nombrará una comisión que se encargará de hacer la nueva legislación para los seguros

El Consejo de Secretarios celebrado ayer resolvió el problema planteado al Gobierno por las Compañías de Seguros sobre mutuación de valores dados en fianza.

En Palacio, anoche se hizo entrega a los repórters de la siguiente nota:

«A petición de los señores Parajón y Santa María en representación de las Compañías Nacionales de Seguros; y de los señores G. Contreras y L. Toral, como representantes de las Compañías de Seguros Extranjeras, formuladas en la mañana del lunes ante el Jefe del Estado, el Consejo acordó ampliar hasta el 31 de diciembre de 1935, el plazo a que se refiere el artículo 11 del Decreto-Ley número 467 de 7 de septiembre de 1934.

«Asimismo acordó declarar comprendidas en las disposiciones transitorias del Decreto-Ley 467 a las personas naturales o jurídicas a que se refiere el artículo 4 del propio Decreto-Ley por un término que vencerá el 31 de diciembre de 1935.

«Se aprobó facultar al Secretario de Comercio para que designe una Comisión de tres letrados la que propondrá al Gobierno una Legislación de Seguros a la que deberán acomodarse todas las personas naturales o jurídicas que operen en el territorio nacional en el negocio de seguros.

«Esta legislación deberán promulgarse antes del vencimiento de la prórroga concedida.»

¡alerta!
DIARIO INFORMATIVO Y DE ORIENTACION.
AL SERVICIO DEL PUEBLO.

Hoy le será impuesta la "Medalla de la Habana" al teniente coronel Pedraza por el alcalde Dr. Belt

Se ha creado esa recompensa para premiar los méritos contraídos para con la ciudad. Una alocución al Cuerpo, explicándole cuál es el objetivo que persigue su jefe

En el salón de actos de la Jefatura, tendrá efecto a las ocho de la mañana de hoy, la condecoración por el Alcalde de la Habana, doctor Belt, al Jefe de la Policía Nacional, teniente coronel José E. Pedraza. Le será impuesta la «Medalla de la Habana», que ha sido creada para premiar los méritos excepcionales de los preeminentes de la ciudad.

Al acto ha sido invitada toda la oficialidad del Cuerpo.

EL 4 DE SEPTIEMBRE

Con motivo de conmemorarse el segundo aniversario del «4 de Septiembre», a las doce de la noche de hoy, comenzaron los programas de festejos en todas las estaciones de policía, así como en la Jefatura de Policía, existiendo inmensa alegría entre todos los miembros de la Institución.

Debido a ello el Jefe de la Policía Nacional, dictó en las últimas horas de la tarde de ayer, las siguientes circulares:

«En uso de las atribuciones que me confiere el Reglamento de este Cuerpo, como Jefe de la Policía Nacional en Comisión; habida consideración a la eficiente labor que han venido realizando los miembros de este Cuerpo a mi mando y en conmemoración al segundo aniversario de la fecha gloriosa del 4 de Septiembre de 1933, para que sirva de estímulo esta disposición a todos los integrantes del Instituto,

Resuelvo:

Primero: Que sean sobreseídos todos los juicios pendientes por faltas cometidas por miembros de este Cuerpo, que no revistan caracteres de gravedad y que pendientes de fallo, radiquen en la Sección de Expedientes y Corte Disciplinaria, sin que les sirvan de nota en su hoja de servicio a los encartados, procediéndose a su archivo, y

Segundo: Que se den por solventadas las penalidades pendientes hasta el día de hoy.

A LOS OFICIALES, CLASES Y VIGILANTES DE LA POLICIA NACIONAL

El día que hoy se conmemora es un día de la Historia, porque marca la fecha en que los Institutos Armados, dando cuerpo a sus ideales de libertad, de justicia y de renovación, se unieron todos bajo una sola aspiración, la de consolidar la nacionalidad y mediante el ejercicio ordenado y consciente de los derechos individuales y el respeto a la Ley, que es la garantía de todos los intereses legítimos, sostener la República independiente y soberana; y a tales propósitos, el Ejército Constitucional, sólido baluarte de la nación, vela y velará por sus prestigios y por su gloria, cual centinela avanzado e infatigable defensor de nuestras libertades.

Fué la Revolución de Septiembre un hermoso triunfo de la libertad y del derecho; y para mantener incólumes sus principios y defender palmo a palmo las libertades por ella conquistadas, estamos fraternalmente unidos en estrecho lazo con el Ejército Constitucional, con los demás Institutos Armados de la República y con todos los hombres de buena voluntad.

Inspirado en esos principios, sólo son mis propósitos mantener el orden a toda costa, perseguir la delincuencia y sostener las mejores relaciones entre la Policía y el pueblo.

Aspiro a que la Policía sea respetada y respete a uszevaMFHM tada y respete a su vez a los ciudadanos y que velando por los intereses que éstos representan, inspire fe y confianza y resulte la más eficaz garantía de vidas y hacienda.

Para el logro de tales fines, debemos todos trabajar en la paz con denodado esfuerzo por el bien y la felicidad de Cuba, sin perjuicio de actuar en cumplimiento de nuestros deberes, si por desgracia el orden fuere alterado, con la necesaria energía para restablecer a toda costa la normalidad.

El Sindicato de Despedidores e Inspectores de la «Havana Electric» tiene ya vida legal

Con fecha de ayer, el Secretario del Trabajo Dr. Emilio Gaspar Rodríguez dictó una resolución en el expediente iniciado por el Sr. Cristóbal Roig, como Presidente del Sindicato de Despedidores, Recaudadores e Inspectores de la Havana Electric, reconociendo a dicha institución la personalidad jurídica. En este asunto el Sindicato fué dirigido por su abogado asesor Dr. Manuel Castellanos Mena.

Una comisión del referido Sindicato nos ha visitado para pedirnos expresemos su agradecimiento al señor Secretario Dr. Emilio Gaspar Rodríguez, al Subsecretario Dr. Marino López Blanco, al Sr. Aurelio García Guerra, que intervino de manera eficiente, y al Dr. Castellanos Mena.

Integraban dicha comisión los señores C. Roig, A. Lessus, J. Santos, F. Ferrer, F. del Valle, J. Rey, E. Quintana, J Villegas, J. Izquierdo y J. González.

Antes de retirarse nos hicieron constar su agradecimiento por la campaña realizada en nuestras columnas para que se le haga justicia al verdadero trabajador.

EL EJEMPLO DE LA EXPERIENCIA

Los Estados Unidos han confrontado en muchas ocasiones y en gran número de sus ciudadas más popuosas, el problema del abasto de la leche, con iguales o parecidas características a las que, desde hace largos años, confronta la ciudad de la Habana.

Y resulta inverosímil que habiendo nosotros tomado en tantas cosas ejemplo de la mejor experiencia americana, por su elevado standard de organización oficial en todos los órdenes, no se haya seguido la misma conducta en esta materia que, sobre revestir graves caracteres de perturbación económica, constituye, además, un problema de fundamental importancia sanitaria.

Este solo hecho revela lo que hemos venido repitiendo incesantemente, y sobre él quisiéramos que reflexionasen los Secretarios de Despacho que en estos momentos le dedican su atención: que en su fondo se agitan intereses mezquinos, pasiones parciales, influencias malsanas, cuyo interés estriba en que continúen las cosas como están o que se pongan todavía peor de lo que están.

Uno de los ejemplos que la experiencia americana nos ofrece en materia de reglamentaciones sobre la leche, es el de legislar para cada región o comarca en particular, en vez de hacerlo con carácter general para todos los Estados o ciudades de la Unión. Y es, simplemente, porque el sentido común dice que no pueden ser iguales los problemas de la Florida, que los de Wisconsin, y que no es lo mismo el abasto de leche en una ciudad de treinta o cuarenta mil almas, que en una gran urbe de más de medio millón de habitantes.

Sin embargo, en el Reglamento que ha sido sometido al estudio de los interesados en la industria lechera cubana, se reincide en el craso error de proponer una legislación nacional, esto es, se sigue considerando que el problema de la leche es el mismo en la Habana que en Remedios o en Hongolosongo.

De aceptarse el criterio de los desafortunados o mal intencianados redactores del proyecto de Reglamento, volveremos a caer en la órbita de las confusiones oficiales, que dan siempre pie a las trasgresiones autorizadas de la Ley, porque contra la letra de los decretos y reglamentos está el buen sentido de los encargados de aplicarla, y, a veces, el particular discernimiento de los que comprenden lo absurdo de ciertas disposiciones oficiales.

¿No sería mucho mejor, como ya hemos indicado en más de una ocasión, que si donde se halla más complicado el problema y donde se están produciendo los mayores trastornos es en la capital de la República, se intentase primero poner en orden el asunto en este caso particular y de acuerdo con sus especialísimas características?

Todo el mundo sabe que la Habana es un gran centro consumidor de leche fresca, que el consumo ha ido disminuyendo gradualmente a medida que su calidad ha ido empeorando, que la gran concurrencia de productores a este mercado produce un estado de competencia comercial, generadora de casi todos los conflictos, que alrededor de esos intereses comerciales se mueven influencias y gestiones de todo género, y que el resultado positivo es que cada día es peor la calidad de la leche fresca y mayor el confusionismo y la impotencia de las autoridades para combatir el mal.

Si esto es así, parece lógico que se dediquen todas las energías y todos los estudios a resolver el problema de la Habana, pues lo contrario revela o ignorancia supina o aviesa intención de complicar el asunto precisamente para que no se resuelva.

El detective Aragón logró identificar a «El Conguito»

El detective de la Policía Secreta, Raimundo Aragón, identificó ayer en la Cárcel, a Pedro Herrera Herrera, alias «El Conguito», quien se encontaba en aquel establecimiento penal, con el nombre de Otilio Pérez Morales.

«El Conguito», está reclamado por la Sala Tercera de la Audiencia, en causa por robo y además tiene pendiente una condena de 20 años por asalto y robo a mano armada, así como es prófugo de la Cárcel, en el mes de junio del año pasado.

UN PROCESADO

El Juez de Instrucción de la Sección Segunda, dictó auto de procesamiento contra Carlos Ortiz González, señalándole fianza de 2,000 pesos, por un delito de robo.

SENTIDO FALLECIMIENTO

En el día de ayer falleció en esta capital el distinguido caballero y conocido comerciante señor Feliciano Suárez y González, socio gerente de la firma «F. Suárez y Cía. S. en C.»; presidente de «Molinos Osar, S. A.» y consocio de «Planta Nacional de Empaques, S. A.»

Persona activa y cordial en el más amplio sentido de la palabra, el señor Feliciano Suárez disfrutaba de extraordinarias simpatías, tanto en las esferas comerciales como sociales capitalinas.

El sepelio tendrá efecto hoy a las cuatro de la tarde, partiendo el cortejo fúnebre de la Quinta Covadonga rumbo al Cementerio de Colón.

Paz a sus restos y reciban sus familiares todos, nuestro pésame más sentido.

M.E.C.D. 2016

NUMEROSAS Y SUSTANCIALES ENMIENDAS A LA LEY DEL TIMBRE APROBADAS EN EL CONSEJO DE SECRETARIOS

Columna Editorial

Necesidad de volver a la legalidad constitucional

MUCHO antes de la Independencia hubo cubanos que miraban con desconfianza y hasta con hostilidad a los Estados Unidos por los propósitos anexionistas que empezó a alentar Thomas Jefferson en los comienzos del pasado siglo, como los hubo después por la imposición de la Enmienda Platt y su sustitutivo el Tratado Permanente, que restringía la soberanía nacional.

En cambio, antes hubo también cubanos apegados a aquel país y hasta francamente partidarios de la anexión, por odio a España o por conveniencias económicas, como los hubo después muy conformes con el derecho de intervención por estimar que era el medio de prevenir los excesos del Gobierno o del pueblo, susceptibles de poner en peligro la vida de las instituciones y acarrear males en todos los órdenes.

Pero si la actitud hostil, o si se quiere defensiva, predicada a «la raza latina» contra «el hombre del Norte» en otros tiempos, pudo justificarse mientras los Estados Unidos no se decidieron a fomentar «relaciones de buena vecindad y provecho recíproco» con nuestros países, hoy carece en lo absoluto de justificación porque la nueva política que rige esas relaciones fué iniciada con inequívoca sinceridad y es mantenida con manifiesta lealtad.

Sin embargo, en nuestro pueblo, como en todos los que forman la gran familia americana, incluso en los propios Estados Unidos, existe una minoría escasa, pero tenaz, empeñada en detener las corrientes de aproximación venturosamente impulsadas por el Presidente Roosevelt, y sus dirigentes explotan el tópico del imperialismo con el fin de sembrar el descontento en las masas, como medio de propiciar la revolución social, que es lo que en realidad les interesa y no advierten todos los que les siguen.

Había que contener la acción, en todos sentidos nefanda, de la demagogia de los titulados anti imperialistas, que aparentando ir contra la decantada rapacidad de los Estados Unidos, van contra la organización de la sociedad y del Estado; era perentorio impedir que por los actos agresivos de los irresponsables se malograse la actual política de confraternidad panamericana, que por lo que toca a nuestro país ha producido frutos tan óptimos como el nuevo Tratado político sin las cláusulas de la Enmienda Platt, el comercial de reciprocidad y su complemento la cuota azucarera; y de ahí el magnífico movimiento cívico-económico que culminó en la organización de la Unión Social y Económica de Cuba.

Tiene como objetivo supremo esa colectividad, acelerar el resurgimiento nacional mediante una hábil coordinación de la economía y una equitativa armonización de los intereses públicos y privados, que hagan desaparecer, lo antes posible, la situación de crisis para los productores, de miseria para las clases trabajadoras y, en definitiva, de malestar social. Pero como esto resulta absolutamente imposible sin ensanchar y consolidar nuestra posición en el mercado de los Estados Unidos, donde el Gobierno y el pueblo luchan también por librarse de la depresión poniendo, a su vez, en práctica planes utilitarios, a lo primero que ha atendido muy inteligentemente la Unión Social y Económica, es a desvirtuar los ataques insidiosos a aquel país y a estrechar las relaciones de amistad, porque a ello nos obligan no sólo razones materiales, sino morales.

Lo que ha tenido de acertada la primera faz de la noble campaña de esa prestigiosa corporación, lo expresa no ya el hecho, de por sí muy grato y significativo, de que el Presidente Roosevelt invitase a su directiva para que fuese a exponerle las aspiraciones que alienta y que son las de los genuinos representantes de los intereses nacionales, sino la acogida extremadamente afectuosa que le dispensaran en Washington todos los elementos oficiales y particulares con quienes se pusieron en contacto los dirigentes de la expresada entidad. Allí dejaron éstos demostrado que si aquí existe una minoría extremista hostil a los Estados Unidos, o mejor dicho a que se nos propicie bienestar, porque la miseria del pueblo es el aliado con que esa minoría cuenta para llevar adelante sus planes, la mayoría absoluta de los cubanos seguimos manteniendo los tradicionales sentimientos de amistad y gratitud hacia aquella gran nación, fortalecidos, hoy, naturalmente, por efecto de su nueva política para con nosotros.

Demostrado eso en forma por demás satisfactoria, y preparado con ello el terreno allá, ahora tiene la Unión Social y Económica de Cuba que iniciar la segunda faz de su campaña, consistente, a nuestro juicio, en hacer arraigar en la mente de nuestras masas la idea de que toda posibilidad de bienestar en el país depende, por el momento y siempre, de cómo actuemos en lo político, en relación con lo económico. La tarea está en despertar las conciencias dormidas, en estimular verdaderamente la acción cívica de todos los que no han perdido el instinto de conservación, haciéndoles comprender lo que les va en que mejoren las relaciones comerciales con los Estados Unidos, o en que éstos abandonen el tratado de reciprocidad y nos supriman la cuota azucarera por no responder a lo esperado, debido a los entorpecimientos en la producción y el trabajo emanados de la inestabilidad política. Para provocar una reacción salvadora en contra de los obstinados en prolongar el ciclo revolucionario con vistas a satisfacer sus odios o sus ambiciones mezquinas, tal vez baste exponer claramente la realidad de la situación que confrontamos. Y realidad es, que no ya para ganar terreno en el mercado americano, sino para mantener en él nuestra actual posición, no nos queda más remedio que establecer un Gobierno constitucional y dejar de ser para la Unión un problema internacional que puede convertirse en doméstico y justificar la adopción de medidas drásticas. Aunque el Presidente Roosevelt ha probado bien que quiere ayudarnos, no cabe esperar que nos siga favoreciendo si con nuestra actitud ofrecemos a sus enemigos armas para combatirlo, o combatir a su partido en el supuesto de que él aspire a la reelección. Ciego será quien no lo vea así, y como hay que atenerse a las consecuencias, ha llegado la hora de optar por el orden o el suicidio, que no otra cosa que suicidio significaría incidir en el empleo de las armas para la conquista del Poder, en lugar de ir a los comicios para luchar por obtenerlo en buena lid.

No queremos ser alarmistas, pero fuerza es decir que estamos en un momento muy crítico, del cual acaso pueda sacarnos la Unión Social y Económica emprendiendo una cruzada para procurar un inteligente arreglo entre políticos, ya que sería ilusorio pensar en reconciliaciones. Porque todo indica, cada vez con mayor claridad, aunque la pasión impida a algunos verlo, que, cuando menos, nos esperan días de horrible miseria si voluntariamente no entramos ahora por la senda de la paz y el orden.

LA NUEVA LEGISLACION TRATA DE IMPEDIR QUE SE BURLE LA LEY, COMO SUCEDIA A LO PRESENTE, MEJORANDO LAS RECAUDACIONES

Hacienda ha tratado de hacer una obra meticulosa, por lo cual ha precisado el alcance de los conceptos para que cueste más trabajo infringir sus actuales preceptos

Según había anunciado el DIARIO DE LA MARINA en recientes ediciones, el Consejo de Secretarios aprobó ayer, a propuesta del Ministro de Hacienda, doctor Ponce, un proyecto de decreto-ley modificando la Ley del Timbre Nacional promulgada con fecha 31 de julio de 1917.

Dicha ley había experimentado ya algunas modificaciones por virtud de decrtos-leyes dictados al efecto.

En la reforma importante acordada ayer por el Consejo se salvan algunos errores de que adolecía, con perjuicio del Fisco la referida Ley del Timbre.

He aquí el texto íntegro de dicha disposición:

Artículo I.—Bajo la denominación de «Impuesto del Timbre» se comprenden todas las exacciones establecidas en este Decreto-Ley, las cuales se harán efectivas mediante la fijación de sellos, salvo cuando en otra cosa se disponga y su importe se destinará a las necesidades generales del Tesoro.

Artículo II.—El Estado tendrá a su cargo el grabado, estampado y expendio de los sellos.

Artículo III.—En todos los actos, contratos y transacciones sujetos al Impuesto del Timbre será obligatoria la expedición de los documentos correspondientes, en los cuales se fijarán e inutilizarán debidamente los sellos que en cada caso determine este Decreto-Ley.

Artículo IV.—Responderán solidariamente del pago del impuesto, el recargo y la multa, los que dejen de expedir o exigir los documentos correspondientes, o los expidan o reciban sin los sellos requeridos, o sin inutilizarlos en forma, así como los que, con cualquier carácter, tengan en su poder dichos documentos.

Artículo V.—Carecerán de eficacia en toda clase de actos y no serán admitidos por las oficinas públicas, ni por los Juzgados y Tribunales, los documentos que carecieren de los sellos exigidos o que conteniéndolos no los tuvieren debidamente inutilizados.

Artículo VI.—Tributarán en la forma expresada en los artículos anteriores en la cuantía que se expresa, los actos y documentos que se relacionan a continuación:

(a) Las operaciones de bolsa y contratación de valores y efectos públicos y privados de todas clases, salvo las exenciones contenidas en leyes especiales, a razón de veinte centavos por cada operación que exceda de quinientos pesos nominales y que no pase de mil pesos; treinta centavos por cada millar y cada fracción de millar después de los primeros mil pesos, todos nominales.

(b) En las escrituras o documentos otorgados ante Notario Público, o protocolados en sus archivos, en los que medie cosa o cantidad, se les fijará a las copias autorizadas sellos de acuerdo con los siguientes tipos:

Más de $1.00, hasta $50.00, $0.05.
Más de $50.00, hasta $100.00, $0.10.
Más de $100.00, hasta $500.00, $0.20.
Más de $500.00, hasta $3.000.00, $0.50.
Más de $3.000.00, hasta $6.000.00, $1.00.
Más de $6.000.00, hasta $10.000.00, $3.00.
Más de $1.000.00, hasta $20.0000.00, $5.00.
Más de $20.000.00, hasta $50.000, $10.00.
Más de $50.000.00, $15.00.

Quedan expresamente comprendidas en el impuesto las copias de las escrituras de protesto de letras de cambio, y otros documentos mercantiles. Dichos documentos llevarán un sello de cincuenta centavos si el importe del mismo no excede de cinco mil pesos y un sello de un peso, de cinco mil pesos en adelante.

En los contratos de arrendamiento se calculará según el importe total de la renta que debe percibir el arrendador, en relación con el número de años, de plazo del arrendamiento y de los de prórroga en su caso.

Cuando no se señale la cuantía de la trasacción de que se trate, se sellará con arreglo al máximo de la escala anterior.

Las copias autorizadas de las escrituras de testamento, legados, donaciones o cualquiera otras disposiciones cuya eficacia dependa del fallecimiento del otorgante, llevarán sellos según el valor de los bienes declarados. Si no especifica el valor de los mismos, llevarán sellos por valor de cinco pesos.

Las copias o testimonios de las escrituras de declaración de obra nueva, segregación, descripción o refundición de fincas rústicas al sólo efecto de su inscripción en el Registro de la Propiedad, no están sujetos a estos Impuesto.

(c) Los recibos privados de cantidad, letras de cambio, libranzas, pagarés, vales, documentos de giro en general cualquiera que sea la forma que se utilice, nóminas y comprobantes de todas clases, con excepción de los de orden interior, a los fines de la contabilidad exclusivamente, serán sellados de acuerdo con la siguiente escala:

Hasta $1.00, $0.01.
Más de $1.00, hasta $5.00, $0.02.
Más de $5.00, hasta $1.00, $0.05.
Más de $10.00, hasta $50.00, $0.10.
Más de $50.00, hasta $100.00, $0.20.
Más de $100.00, hasta $500.00, $0.50.
Más de $500.00, hasta $1.000.00, $0.75.
Más de $1.000.00, hasta $2.000.00, $1.00.
Más de $2.000.00, hasta $5.000.00, $2.00.
Más de $5.000.00, hasta $10.000.00, $5.00.
Más de $10.000.00, hasta $20.000.00, $10.00.
Más de $20.00.00, hasta $50.000.00, $20.00.
Más de $50.000.00, $50.00.

Las nóminas serán selladas por cada sueldo o jornal satisfecho.

Cuando el pago de jornales se haga por medio de recibos y éstos paguen el impuesto del Timbre correspondiente las nóminas estarán exentas.

Los recibos por anticipos de sueldo o jornales serán sellados con arreglo a su cuantía, debiendo en este caso sellarse la nómina o recibo final por la diferencia o saldo que resulte, siempre que la cuantía total del impuesto queda pagada completamente con arreglo a la totalidad del haber pagado.

Los recibos correspondientes al pago de plazos en las ventas realizadas en esta forma, tendrán que expedirse necesariamente en talonarios debidamente numerados, cuando el vendedor sea comerciantes y los sellos serán fijados en las matrices respectivas, consignándose así en el recibo que se entrega al comprador.

Las notas de gastos que presenten los viajantes vendedores o empleados justificativas de los desembolsos ocasionados por razón de sus funciones, deberán sellarse por el total de la cuantía de aquellos que no se acompañen recibo que los acredite.

Los comprobantes que extiendan los Agentes de Aduanas por las cantidades que reciban exclusivamente para pagar derechos arancelarios y que constituyen después con las correspondientes Cartas de Pago, siempre que unos y otras concuerdan en su cuantía, quedan excluidos de este Impuesto.

El endoso de los documentos susceptibles de transferirse en esta forma, no queda sujeto a este Impuesto, pero cada endosante será solidariamente responsable para con el Fisco, si el documento endosado careciere de los sellos que le corresponden.

Los cheques que constituyan simples mandatos de pago y que no expresen el concepto del pago, así como los llamados «cheques de viajeros», quedan exentos de este Impuesto.

No quedan sujetas al Impuesto, las transferencias hechas por Bancos y banqueros para situar fondos de sus depositantes en sus Sucursales, o viceversa; las que efectúen para cubrir las cuentas de sus agentes o Sucursales en el extranjero por ventas de divisas sobre dichas plazas; las que se hagan entre las casas matrices, sus sucursales y corresponsales o viceversa para remitirse los fondos necesarios a sus operaciones.

(d) Las facturas comerciales en el comercio de importación y en el mercado interior, tanto si se refieren a operaciones de contado como al crédito, llevarán sellos conforme a la siguiente escala:

Hasta $1.00, $0.01.
Más de $1.00, hasta $5.00, $0.02.
Más de $5.00, hasta $25.00, $0.05.
Más de $25.00, hasta $100.00, $0.10.
Más de $100.00, hasta $500.00, $0.20.
Más de $500.00, hasta $3.000.00, $0.50.
Más de $3.000.00, hasta $6.000.00, $1.00.
Más de $6.000.00, hasta $10.000.00, $3.00.
Más de $10.000.00, hasta $20.000.00, $5.00.
Más de $20.000.00, hasta $50.000, $10.00.
Más de $50.000.00, $15.00.

Los industriales o comerciantes de los ramos de panadería, dulcería, pastas y chocolates, hielo, cervezas, aguas artificiales fósforos, cigarros, tabacos café, leche y otros productos análogos a los relacionados, cuando sean repartidos a diversos comerciantes expedirán y sellarán una sola factura para cada vehículo repartidor, por el total de la mercancía que distribuya cada día.

(e) Los documentos privados de compra-venta, cesión, arrendamiento, cartas de porte, conocimientos de embarque y otros, en los que medie cosa o cantidad, serán sellados de acuerdo con la escala de la letra (b).

En los casos en que no se señale la cuantía de la transacción, se sellarán conforme al máximum de esta escala.

Los sellos correspondientes a las Cartas de Porte y Conocimientos de embarque, se fijarán solamente en el ejemplar que conserve el porteador o naviero.

(f) Las pólizas y documentos en general en que se consignan contratos de afianzamiento por las Compañías de Fianzas o particulares para garantizar toda clase de servicios, obligación o responsabilidad entre particulares, ante la Administración o en procedimientos judiciales, llevarán sellos a razón de cuatro centavos, por cada cien pesos o fracción que importe la cantidad de afianzamiento.

Las pólizas de seguros de todas clases, con exclusión de las de vida únicamente, llevarán también sellos a razón de cuatro centavos, por cada cien pesos o fracción que importe la cantidad asegurada, pero el impuesto se irá liquidando en esa misma proporción, en relación con el importe de las primas percibidas hasta completar el límite señalado. Si se hiciere efectiva la cantidad asegurada, se liquidará en ese acto la totalidad del impuesto.

Las renovaciones de pólizas serán también selladas, conforme a su naturaleza.

Sin perjuicio de lo establecido en los párrafos anteriores, las pólizas de todas clases llevarán, además, sellos por valor de cincuenta centavos, cuando la prima pactada exceda de cinco pesos sin llegar a diez pesos y de un peso cuando la prima sea de diez pesos en adelante, y las pólizas llamadas «abiertas» en las que se desconozca en el momento de su expedición el importe de la prima, serán selladas tan pronto como la prima llegue a las cantidades señaladas en el párrafo anterior, hasta el límite máximo de un peso.

Los recibos de las primas llevarán los sellos correspondientes a su cuantía, conforme a la escala de la letra (c).

(g) Se pagarán cinco centavos de peso por cada página o plana que se utilice en las escrituras matrices que se protocolen por los Notarios y en los libros de los Registros de la Propiedad, Mercantitles y de Buques.

Este impuesto será pagado por los interesados en cada caso, sin que los Notarios o Registradores puedan autorizar ningún acto sujeto a tributación, si previamente no se les entrega el importe del Impuesto.

Estos funcionarios serán solidariamente responsables para con el Estado, si dejaren incumplida la obligación que les impone el párrafo anterior.

Dentro de la primera quincena de cada mes, los Notarios y Registradores deberán presentar en la Zona o Distrito Fiscal de su domicilio una Declaración Jurada, por triplicado, dando fe los primeros y certificando los segundos, con expresión del número de páginas o planas utilizadas en el mes anterior en el Protocolo o Registro a cargo de los mismos e ingresarán en esa oportunidad el importe total del Impuesto; conservando archivadas las correspondientes Cartas de Pago, para las comprobaciones que disponga la Administración.

La falta de presentación de la Declaración Jurada a que se refiere el párrafo anterior, dentro del término señalado, será penada con multa de cinco a veinticinco pesos, sin perjuicio de lo demás que proceda por esa retención.

(h) Las papeletas de demanda en los juicios verbales y de desahucio que curse en los Juzgados Municipales, llevarán sellos por valor de treinta centavos.

Las demandas de menor cuantía y las ejecutivas y de procedimientos hipotecarios en cantidad mayor de quinientos pesos a mil quinientos pesos llevarán en la primera página sellos por valor de sesenta centavos.

Las demandas en los juicios ordinarios declarativos de mayor cuantía y en los ejecutivos o de procedimiento hipotecarios, en cantidad superior a mil quinientos pesos, llevarán en la primera página sellos por valor de tres pesos.

En los demás juicios sumarios y en las actuaciones de jurisdicción voluntaria, así como en los expedientes matrimoniales de todas clases, se pondrán sellos por valor de sesenta centavos en la primera página de la demanda o instancia en que se promuevan.

En los recursos gubernativos de todas clases contra resoluciones dictadas por funcionarios del Estado, las Provincias y los Municipios, así como en los escritos anunciando dichos recursos, se fijarán sellos por veinte centavos.

En las minutas de honorarios, gastos y costas que se presenten para su tasación en toda clase de procedimientos se fijarán sellos par cuarenta centavos si el importe total de sus partidas excediera de cien pesos y no pasare de un mil.

Si excediere de esta suma se fijarán sellos por valor de un peso.

Se exceptúa de lo preceptuado en los párrafos anteriores: (1) a las personas que hayan obtenido declaratoria de pobreza, sin perjuicio del reintegro en su oportunidad, de acuerdo con las Leyes procesales, (2) las instituciones de beneficencia reconocidas por el Estado, de acuerdo con la legislación vigente, y (3) los expedientes que se promuevan para la obtención de pensiones o jubilaciones de todas clases.

Antes de disponerse el archivo de cualquier clase de actuaciones judiciales, se dará traslado al representante del Ministerio Fiscal, a fin de que dictamine si se han cumplido o no los preceptos sobre Timbre a que se refiere este apartado.

(i) Los títulos académicos expedidos por la Universidad Nacional llevarán sellos por valor de diez pesos; los demás títulos o certificados de aptitud y diplomas de todas clases expedidos por Centros de carácter oficial llevarán sellos por valor de cinco pesos y los que se expidan por Escuelas o Academias privadas, llevarán sellos por valor de un peso.

Los títulos o nombramientos que el Gobierno expida a los Registradores y Notarios, llevarán sellos por valor de treinta pesos los de primera clase; de veinte pesos los de segunda y de diez pesos los de tercera.

Los títulos o nombramientos de procuradores o mandatarios, llevarán sellos por valor de cinco pesos.

En este Impuesto solamente están comprendidos todos los títulos acreditativos de aptitud y que habiliten para el ejercicio de alguna profesión, arte u oficio, así como los certificados de diplomas que dichos Centros expidan de títulos académicos o de comprobación de estudios, destinados a hacer fe fuera del establecimiento.

El Impuesto deberán pagarlo las personas a cuyo favor se expida el título, certificado o diploma. Los funcionarios correspondientes no podrán autorizar estos documentos ni suscribirlos hasta que en éstos se fije e inutilice el sello en la forma dispuesta.

(j) Llevarán sellos de veinte centavos los folios de los expedientes de contratos y subastas de suministros nacionales, provinciales y municipales.

Los sellos serán facilitados por los contratistas o concesionarios al aprobarse y adjudicarse las subastas.

Las hojas de adeudo de las obras o tareas ejecutadas, en lo referente a obras públicas, llevarán, también cada una, sellos por valor de diez centavos, sin cuyo requisito no ordenará el pago.

(k) Las certificaciones que se expidan por las Oficinas del Estado, la Provincia o el Municipio o de cualquier Secta o Religión, Registradores de la Propiedad Mercantil o de Buques, Notarios y demás funcionarios y las que expidan los representantes de las Sociedades y Compañías particulares, llevarán sellos por valor de veinte centavos.

Los «certificados» o resguardos que expidan las Compañías de almacenes generales de depósito, llevarán sellos por valor de veinte centavos.

Las certificaciones o autorizaciones justificativas de cambios y adición de nombres y apellidos que expidan la Dirección de los Registros y del Notariado, llevarán sellos por valor de cinco pesos.

Las certificaciones que se expidan para justificar actos de última voluntad llevarán sellos por valor de cincuenta centavos si fueren negativos y de un peso si fueren afirmativos de un solo acto, adicionándoseles sellos por valor de un peso por cada acto más que se certifique.

Las certificaciones o autorizaciones que se expidan relativas a dispensas de impedimento para contraer matrimonio llevarán sellos por valor de veinte y cinco pesos y las que se concedan relativas a dispensas de edictos para contraer matrimonio llevarán sellos por valor de diez pesos.

Las certificaciones que se expidan en relación con antecedentes penales llevarán sellos por valor de treinta centavos de peso.

Las certificaciones que se expidan por los párrocos respectivos o por quienes legítimamente los sustituyan, de partidas de los libros parroquiales, cualquiera que fuere su finalidad, llevarán sellos del Timbre por valor de cincuenta centavos.

Cuando las certificaciones a que se refiere este apartado, se expidan con fines de pensiones o jubilaciones de cualquier clase, que así se declare en la misma certificación, estarán exentas de este Impuesto, así como cuando los interesados fueren declarados pobres o la expedición proceda hacerla de oficio.

Las solicitudes de certificados no llevarán sellos.

(l) Las licencias para tener y portar armas que se expidan por la Secretaría de Gobernación, llevarán sellos por valor de cinco pesos las de tercera clase y un peso las de cuarta, sexta, séptima, octava y novena clase, según la clasificación establecida en el decreto-ley número 685 de 13 de noviembre de 1934.

Las licencias de las demás clases a que dicho decreto-ley se refiere, no están comprendidas en este Impuesto.

(ll) Los billetes de pasajes que despachen en Cuba para el extranjero las Compañías Navieras, tanto marítimas como aéreas, sus agentes o consignatarios, así como los pasajes vendidos en el extranjero para iniciar el viaje a Cuba, llevaran sellos por valor del cinco por ciento del importe del pasaje que corresponda al viaje de Cuba para el extranjero cuando se trae de pasajes de primera clase, y del dos por ciento cuando se trate de pasajes de segunda clase.

Este impuesto se pagará con sellos que se fijarán en el talón o matriz del talonario de cada boleto o billete de pasaje que se expida en Cuba. Cuando se trate de boletos o billetes de pasajes, que no obstante estar expedidos en el extranjero, estén sujetos al impuesto por servir para iniciar el viaje en Cuba, los sellos deberán ser fijados en el boleto o billete de pasaje.

Quedan exentos de este impuesto los pasajes de tercera clase, exclusivamente.

Asimismo quedan excluídos del Impuesto los pasajes que se expidan a los funcionarios de la carrera diplomática o consultar de países extranjeros acreditados en Cuba, su séquito, familiares y criados que los acompañen, siempre que en el país por ellos representado, se concedan iguales o análogos derechos a los funcionarios cubanos. Este requisito deberá justificarse al obtenerse los pasajes, mediante informe de la Secretaría de Estado.

De igual manera están exentos los pasajes que se expiden a funcionarios o empleados del Estado cubano cuando viajen en asunto oficial y así lo justifiquen mediante copia del escrito o comunicación en que se le ordene el viaje, que será archivada por la Compañía como justificación.

(a) Llevarán sellos las licencias o documentos que se expidan por las Autoridades competentes para la circulación de automóviles de cualquier clase, guaguas-automóviles, ómnibus, camiones, motocicletas, bicicletas y bicicletas con ruedas motoras carromatos, carretones de dos y de cuatro ruedas y carretas, en relación con la cuantía del impuesto a que estuviera sujeta por concepto de Transporte Terrestre, de acuerdo con la siguiente escala.

De $1.00 hasta $5.00 $0.50
De $5.01 hasta $10.00 $0.75.
De $10.01 hasta $25.00 $1.00
De $25.01 hasta $50.00 $1.50
De $50.01 hasta $100.00 $2.00
De $100.01 en adelante $3.00

(n). Los recibos de cuotas mensuales de las Sociedades, Instituciones y Asociaciones privadas de todas clases, sin más excepción que la expresada en este Decreto-Ley, quedan gravadas con sellos del Impuesto del Timbre, a razón de un centavo por cada peso o fracción de peso que importe la cuota social mensual, cualquiera que sea la forma en que se liquide o pague dicha cuota. Los sellos se fijarán en las matrices de dichos recibos o en las liquidaciones mensuales que necesariamente tendrán que practicarse dentro de la primera quincena del mes siguiente.

Los recibos de dichas Sociedades o Instituciones que deben expedir en concepto de «cuota de ingreso», llevarán sellos de dicha clase, en esta forma:

Hasta $25.00 $0.50
Mas de $25 hasta $50 $1.00
Mas de $50 hasta $100 $2.00
Más de $100 hasta $200 $5.00
Mayor de $200 $10.00.

El impuesto correspondiente a estos recibos también se pagará mediante la fijación de los sellos correspondientes, en las matrices o en las liquidaciones mensuales.

No están sujetos a este Impuesto la Sociedades o Instituciones cuyos fines exclusivos sean los de beneficencia y cuyos ingresos estén constituídos por donaciones, bien de sus propios componentes o de personas ajenas a los mismos y sin que a dichos donantes les alcance los beneficios sociales.

(o) Los mensajes expedidos desde Cuba por empresas cablegráficos, radiotelegráficas, radiotelefonícasu otras análogas, llevarán sellos por valor de cinco centavos, cuando su importe no sea mayor de cincuenta centavos y de diez centavos cuando el valor del mensaje exceda de esa suma; debiendo fijarse el sello en la matriz o en el original del mensaje.

Este impuesto será pagado por los imponentes de los mensajes, en el acto de su imposición, sin perjuicio de la responsabilidad solidaria de la empresa que lo hubiere admitido sin ese requisito.

Quedan exentos de este Impuesto los mensajes sobre noticias de prensa impuestos por y para los periódicos.

Artículo VII. En caso de infracción u omisión se exigirá de la persona responsable el pago del impuesto dejado de satisfacer, y además, en concepto de recargo, un tanto igual por la primera vez, el duplo por la segunda y el triplo por la tercera y sucesivas.

Cuando se trate de infracciones por no haberse inutilizado los sellos, o no haberlo hecho en la forma dispuesta solamente se eigirán los recargos procedentes.

Cuando se trate de infracciones cometidas en recibos por alquileres o rentas de fincas rústicas o urbanas habitaciones o departamentos, se impondrá, además, una multa adicional de un peso por cada infracción al expedidor del documento, sin que en este caso se haga extensiva la responsabilidad al tenedor o poseedor del mismo.

Artículo VIII. Los que utilizaren o fijaren en los documentos sujetos a este impuesto, o poseyeren, sellos que hubieren sido anteriormente usados en otros documentos, incurrirán en multa hasta de quinientos pesos ($500.00) que les será impuesta por la Secretaría de Hacienda, si no hubieren hecho desaparecer las huellas de su inutilización anterior.

Los que hicieren desaparecer, total o parcialmente dichas huellas, incurrirán en el delito previsto y penado en el artículo doscientos ochenta y nueve del Código Penal.

Si los infractores no pagaren la multa o multas a que se refiere el párrafo primero de este artículo, en el término de diez días hábiles siguientes, a la fecha de la firma de la resolución en que se les haya impuesto, se trasladará el expediente al Juzgado Correccional que corresponde, al solo objeto de que en defecto del pago de la multa o multas impuestas sufra el culpable prisión subsidiaria, a razón de un día de arresto por cada peso de multa, sin que ésta pueda exceder en ningún caso de ciento ochenta días.

Artículo IX. Los que impidieren o estorbaren en cualquier forma la fiscalización de este impuesto, incurrirán en multa no menor de veinticinco pesos ($25.00), ni mayor de dos cientos cincuenta pesos ($250.00).

Artículo X. El importe de las multas y de los recargos se abonará siempre por ingreso corriente, mediante la correspondiente Carta de Pago, y el principal, cuando el interesado no presente oportunamente los documentos que deben sed sellados.

Artículo XI. Se derogan todas las Leyes, Decretos, Decretos-leyes, Reglamentos y demás disposiciones exclusivamente en cuanto se opongan a lo que en este Decreto-ley se dispone y especialmente el artículo V del Capítulo XIV de la ley de veintidós de enero de mil novecientos treinta y dos, quedando subsistentes todas las disposiciones en ellos contenidas, en cuanto no se refieran al Impuesto de Timbre de que trata este Decreto-Ley.

Disposiciones transitorias.

Primera: Los Registradores de la Propiedad, Mercantiles y de Buques, que en uso de la autorización concedida en el artículo treinta y tres del Reglamento de cuatro de septiembre de mil novecientos veinte, hubieran fijado en la certificación de apertura de los Libros del Registro a su cargo la totalidad de los sellos que a los mismos correspondían, podrán reintegrarse de la parte proporcional que corresponda a las hojas que estuvieren sin utilizar en la fecha de vigencia de este decreto ley, con las cantidades que en el futuro perciban de los interesados, con arreglo a lo dispuesto en el apartado (g) del sitículo VI de este decreto-ley, siempre que cumplan con los siguientes requisitos.

a) Dentro del término de treinta días siguientes a la promulgación de este Decreto-Ley, deberán presentar una declaración certificada, por duplicado, en la Administración Fiscal en su domicilio, consignando los libros que se encuentran en el caso a que esta Transitoria se refiere y el número de hojas o planas que están en blanco en la fecha de la vigencia de este Decreto ley. El original de esta Declaración será elevado a la Secretaría de Hacienda, para la comprobación correspondiente.

b) En la declaración jurada que con arreglo al penúltimo párrafo del apartado (g) deben presentar mensualmente, expresarán por separado el importe de lo recaudado y que se reintegre, de aquellas otras partidas que deben ingresar.

Segunda: Se condonan los recargos y multas incurridos por infracciones de este Impuesto y que se refieran a actos tributables anteriores a la fecha de la promulgación de este Decreto-ley, siempre que el contribuyente satisfaga el principal, antes del primero de octubre del corriente año de mil novecientos treinta y cinco.

Tercera: A los contribuyentes que en la fecha de promulgación de este Decreto-ley tengan interpuesto Recurso administrativo en relación con infracciones de este Impuesto, se les condonarán las multas y recargos a que fueren condenados, si pagan el principal dentro de los treinta días naturales siguientes a la fecha en que se les notifique la resolución correspondiente, sin que en ningún caso entrañe devolución de cantidad ingresada en firme.

Cuarta: A las infracciones cometidas hasta la fecha de la promulgación de este Decreto ley y que se adviertan con posterioridad se les aplicarán las reglas contenidas en los artículos VII y VIII de este Decreto-Ley.

Disposición final.

Unica: Este Decreto-ley comenzará a regir el día primero de septiembre próximo venidero.

Por tanto: Mando que se cumpla y ejecute el presente Decreto-ley en todas sus partes.

¡alerta!
DIARIO INFORMATIVO Y DE ORIENTACION.
AL SERVICIO DEL PUEBLO.

SE INTERESAN POR EL CAPITAN AZCUY

LAS clases económicas, industriales y obreras se hallan sumamente interesadas en que se resuelva la situación del Capitán Azcuy. Jefe de la Sección de Tránsito y Turismo de la Policía Nacional. Estas clases abrigan el convencimiento de que el mencionado oficial policíaco retornará muy pronto a su cargo, toda vez que las investigaciones que se están practicando no deben resultar desfavorables, debido a su intachable proceder y su experimentada honradez, que lo ponen a cubierto de cualquiera suspicacia, de todo punto injustificada.

El Tte. Coronel Pedraza, Jefe de la Policía Nacional, que fué quien ordenó las investigaciones, es la mayor garantía por su escrupulosidad, cuando se trata de diafanizar casos como el ocurrido al Capitán Azcuy.

SUSPENDIDA LA APERTURA DE LAS ESCUELAS DE COMERCIO

UN OBSEQUIO DEL PRESIDENTE CARLOS MENDIETA AL JEFE DEL EJERCITO, CORONEL FULGENCIO BATISTA

CUADRO ALEGORICO del «4 de Septiembre», hecho por el notable pintor cubano señor Manuel Mesa, que fué adquirido por el coronel Carlos Mendieta de su peculio particular, para hacerlo llegar, como presente cordial, al Jefe de Estado Mayor del Ejército Constitucional, Cnel. Fulgencio Batista.

Hasta el día 15 pueden presentar sus solicitudes las que aspiren a cursar sus estudios en la Escuela del Hogar

Se pagarán siete mensualidades a los retirados del Magisterio. García Spring se queja de la morosidad de los pagadores. Hoy no se trabajará en Educación

El día primero de octubre comenzarán las clases en la Escuela del Hogar, según nos informa su directora, la señorita Consuelo Jiménez Rebollar.

Ya se ha convocado a las aspirantes a ingreso al plantel, las que deberán presentar su solicitud en el local de la escuela, sita en la Calzada del Cerro 613, antes del día 15 de los corrientes, de 8 a 11 a.m.

La solicitud de ingreso deberá ser acompañada de un certificado de su inscripción en el Registro Civil, una certificación médica y dos cartas de buena conducta, suscritas por personas de notoria respetabilidad y serán requisitos indispensables para la admisión tener catorce años cumplidos y carecer de todo defecto físico que imposibilite la práctica de los trabajos y ejercicios que han de realizarse.

Los aspirantes sufrirán un examen de ingreso, que comprenderá las asignaturas del sexto grado de los cursos de estudios de las escuelas públicas y las siguientes: puntadas, pespunte, punto atrás, punto de dobladillo y punto de ojal.

Después del día 15, en la fecha que señale la directora, tendrán lugar las pruebas de referencia.

Las alumnas serán externas y la enseñanza gratuita, pero tendrán que almorzar en la escuela, a fin de que sea posible atender a una de las finalidades más importantes de la enseñanza.

Por este almuerzo abonará cada alumna un peso adelantado, semanalmente.

HOY VACARAN LAS OFICINAS DE LA SECRETARIA DE EDUCACION.—Con motivo de la festividad del Cuatro de Septiembre, el Secretario de Educación, doctor Leonardo Anaya Murillo, ha dispuesto que vaquen hoy las oficinas del citado departamento.

A esos efectos se le dieron órdenes al Superintendente del edificio, señor P. Massana, para que así se lo comunicara a los empleados.

Los funcionarios y empleados que tengan que realizar trabajos especiales podrán, sin embargo, concurrir a sus oficinas.

SE PAGARAN SIETE MESES MAS A LOS RETIRADOS ESCOLARES.—Una comisión de retirados escolares, presidida por el señor Enrique E. Montoto, visitó en la mañana de ayer al doctor José Manuel Alemán, Jefe del Negociado de Presupuestos y Cuentas de la Secretaría de Educación, a fin de interesarse por el pago de algunas de las mensualidades que se les adeudan.

El doctor Alemán ofreció a los comisionados cursar inmediatamente telegramas a los pagadores de las distintas zonas fiscales de la República, a fin de que hicieran un sólo pedido y una sola nómina por siete mensualidades de junio a diciembre de 1934, a razón de 30 por ciento para proceder al pago de las mismas a la mayor brevedad.

SE QUEJARA GARCIA SPRING DE LA MOROSIDAD DE LOS PAGADORES.—El Subsecretario de Educación, doctor Santiago García Spring nos hubo de informar ayer que, debido a la morosidad de los pagadores de las Zonas Fiscales de Santiago de Cuba, Sancti Spíritus, Matanzas, Manzanillo y Holguín, en remitir los pedidos de fondos, no han podido cobrar aún los educadores de los términos de referencia.

Proyecta con tal motivo enviar una queja oficial, al Secretario de Hacienda, por la negligencia de los pagadores de las municipalidades citadas, que no atienden las ordenes de la Superioridad.

TENDRAN VALIDEZ ESTE CURSO.—De acuerdo con las noticias que nos facilitó ayer el doctor Enrique Jardines, Superintendente Provincial de Escuelas de la Habana, todos los alumnos que aprueben el octavo grado de las Escuelas Primarias Superiores podrán ingresar sin sufrir previo examen, en los planteles de enseñanza secundaria y en las escuelas especiales.

La disposición comenzará a regir a partir del presente curso.

SE HARA UN ESTUDIO COMPARATIVO DE LOS ALQUILERES DE LAS CASAS-ESCUELAS.—El propio doctor Jardines ha designado una comisión, integrada por un Inspector, el Administrador Escolar y el Secretario de la Junta de Educación de la Habana, para que realicen un estudio comparativo de los alquileres de las casas-escueas del distrito, por estimar que mientras unas rentas resultan excesivas otras son extraordinariamente reducidas.

Una vez que se encuentre terminado el informe, lo elevará al Secretario de Educación, doctor Leonardo Anaya Murillo, que será el llamado a resolver en definitiva.

EN EL CONSEJO DE SECRETARIOS FUE DECLARADO MONUMENTO NACIONAL EL PUEBLO DE MANTUA

Se tomó el acuerdo de crear las Bolsas del Trabajo en los términos que tengan más de 20,000 habitantes. Pago de atrasos. Educación gastará 4,000 pesos en propaganda

Según informes suministrados en Palacio por el Secretario de la Presidencia, doctor Agustín Acosta, el Consejo, en la sesión celebrada ayer, tomó los siguientes acuerdos:

MONUMENTO NACIONAL. Declarar el pueblo de Mantua, Pinar del Río, para perpetuar de este modo el recuerdo de la épica jornada de la Invasión.

DISTRITO ESCOLAR. Se crea en la provincia de la Habana, el Distrito de Inspección de Aguacate, el que comprenderá los distritos escolares de Aguacate y Madruga.

PROYECTO RECHAZADO. Se rechazó el proyecto de decreto-ley del Consejo de Estado, sobre aprovechamiento de los productos de los Cayos del Estado y de la zona marítimo-terrestre.

PAGO DE ATRASOS. Se autorizó al Secretario de Educación para pagar al señor Julio Stazin la cantidad de 4.641 pesos 45 centavos por haberes atrasados como catedrático de la Escuela Industrial y con cargo a los sobrantes de la Secretaría del ejercicio de 1934 a 1935.

BOLSAS DE TRABAJO. Se acordó crear Bolsas de Trabajo en los términos municipales de más de 20 mil habitantes.

LA BOLSA DEL TRABAJO DE LA HABANA. Se acordó establecer que la Bolsa del Trabajo existente en la ciudad de la Habana quede comprendida dentro de los preceptos de la Ley 148.

SOBRE RECURSOS DE APELACION. El Consejo amplió los términos para interponer recurso de apelación contra las sentencias que se dicten en casos de accidentes del trabajo.

PROPAGANDA ARTISTICA. Se autorizó a la Secretaría de Educación para invertir 4 mil pesos en gastos de propaganda artística.

TRANSFERENCIA DE CREDITO. Fué autorizada una transferencia de crédito por la cantidad de 25 mil pesos dentro del actual Presupuesto de la Marina de Guerra Constitucional.

LOS PROCURADORES PUBLICOS. Se acordó autorizar a los procuradores públicos para que puedan delegar en otro procurador la representación que las partes o los abogados les hubieren conferido; pero sólo para un trámite o diligencia determinado cuando estén impedidos de evacuarlo o practicarlo.

COMISIONADO A RIO DE JANEIRO.—Fué aprobado un crédito de 400 pesos para las atenciones personales del doctor Antonio Gálvez y Gómez, Jefe del Negociado de Desinfección, Desratización, Petrolización y Zanjeo de la Secretaría de Sanidad, quien se trasladará a Río Janeiro, Brasil con objeto de hacer estudios sobre la fiebre amarilla, bajo la dirección del Instituto Rockefeller.

ALCALDE DE ENCRUCIJADA. El Consejo designó al señor Ricardo Santamaría y Pérez, Alcalde Municipal de facto de Encrucijada.

EL HOSPITAL DE LA POLICIA. El Consejo dispuso que los sobrantes del personal de la Policía Nacional de la Habana, se destinen a la construcción del Hospital proyectado para dicha institución y a la reedificación de varios edificios de la Policía.

DE LA POLICIA SECRETA. Se autorizó la apropiación de un crédito de 7.635 pesos con destino a la adquisición de vehículos para la Policía Secreta, antes Policía Nacional de Investigaciones.

SOBRE APERTURA DE ESCUELAS. El Consejo acordó la suspensión de la apertura de las Escuelas Profesionales de Comercio y Agrimensura.

Se organiza para el proximo mes la semana periodística

En toda la República se han de celebrar fiestas para la Caja del Retiro Periodístico

Durante la tarde de ayer estuvieron reunidos en el Capitolio Nacional los presidentes de la Asociación de la Prensa de Cuba y de la de Repórters de la Habana, doctor Rafael María Angulo y señor César Rodríguez, y los delegados de ambas instituciones, señores Mariano Acevedo y Gustavo Rey y Osvaldo Valdés de la Paz y Díaz Silvera, respectivamente.

Sostuvieron un amplio cambio de impresiones sobre los actos que se habrán de organizar para nutrir los fondos de la Caja del Retiro Periodístico, acordándose en principio que se elija una Reina del periodista por provincia y que se convoque un concurso literario, en el que se adjudicará «la flor natural», que será en este caso de oro, al poeta que escriba el mejor canto al periodista.

El bardo triunfante tendrá además derecho a elegir de entre todas las reinas la que se proclamará, el día 10 de octubre, como Reina Nacional.

También determinaron que la semana del 20 al 27 de octubre se denominase la «Semana del Periodista», y que en cada término municipal se organizara una serie de actos con fines recaudadores.

En la Habana, por de pronto, habrá una exposición de periódicos, caricaturas, libros y objetos de todas clases en la Plaza de la Catedral los que se sacarán a subasta; un festival para los niños con números de circo; un gran baile, de los de alto rango, estilo 1790, año en que apareció el **Papel Periódico**, nuestra primera publicación periódica; una verbena popular en «La Polar» o «La Tropical»; una exhibición de reliquias pictóricas o escultóricas de la Habana; funciones en los cines y teatros, carreras de caballos y de automóviles, juegos de jai alai, basket, base ball, etc., etc.

El día 24 de octubre será el «Día del Periodista» y para él se ha señalado el gran baile y la verbena anunciados.

Se proyecta publicar un gran folleto con el programa de festejos de la semana de referencia.

El Presidente de la República, coronel Carlos Mendieta, por conducto del Secretario del Trabajo, ha declarado que él, como periodista, se propone prestar su más decidido apoyo a la organización de estos actos.

Fechas y aniversarios

El 4 de septiembre de 1821 fué fusilado en Mendoza (República Argentina) José Miguel Carrera, líder de la independencia de Chile.

Este mismo día de 1768, nació el Vizconde de Chateabriand, famoso escritor francés.

En esta misma fecha de 1870 fué proclamada la tercera República francesa.

El 4 de septiembre de 1822, fué ejecutado en España, Francisco Javier Elio, general español.

E.C.D. 2016

HABANERAS *por M. R. de Fontanills*

LA MODA ACTUAL

Patrón Número 816

He aquí una variación en un estilo de vestidos que generalmente ofrece encantadoras novedades. La chalina suaviza las líneas del cuello y le hace singularmente agradable a los ojos, ajustándose detrás con un apéndice.

Las solapas se están usando mucho, especialmente anchas como éstas y la falda es de paños, que por eso sentará bien a la gruesas.

El patrón viene desde la talla treinta y cuatro a la cuarenta y seis con todas las explicaciones necesarias.

PRODUCTOS DE BELLEZA

No hay ninguna mujer elegante que termine su **toilette** diaria sin pasarse un cepillito con grasa por las pestañas y cejas, prefiriendo la **Grasa Greta** a las demás, por ser ésta más fina y producir efectos más satisfactorios.

La **Grasa Greta** influye tanto en la raíz de las pestañas, cuando se usa con la constancia debida, que al poco tiempo se logra aumentar las pestañas haciéndolas crecer suaves y arqueadas.

También produce una sombra tenue sobre los párpados superiores que favorece grandemente a la belleza, logrando que la mirada sea más dulce y como es natural más interesante.

LIQUIDACION FANSTASTICA

Es sorprendente el éxito obtenido en las últimas liquidaciones ofrecidas por **El Encanto**, pero ninguna ofrece el interés de las que presentan durante esta semana habiendo marcado verdaderas novedades a precios por debajo del costo.

Chiffones holanes, crepés estampados con preciosos dibujos se venden a precios fantásticos, entrando también en esas rebajas las sedas lisas y las de algodón.

Los adornos que hemos visto en **El Encanto** y que constituyen el detalle elegante para cualquier vestido, también han sido marcados con esos precios que representan una economía y un negocio para cualquier mujer que piense lo que hace.

SUEÑOS

¡Oh, por favor! ¡Quitadme de la espalda
este fardo de sueños.
Su peso abrumador agobia y rinde,
su peso abrumador me encorva el cuerpo
y una herida sangrienta y prolongada
imprime en lo más hondo de mi anhelo...

¡Oh, por favor! Que pesa demasiado
este fardo de sueños...!

Carlos HERNANDEZ.

MENU DEL DIA

Almuerzo	Comida
Cocktail de ostiones.	Cantaloup.
Huevos a la Crema.	Sopa de pastas **La Pasiega**
Pechugas al horno.	Pollo en salsa negra.
Ensalada de vegetales.	Ensalada de papas.
Pastel de manzana.	Dulce de coco con queso.

RECETAS DE COCINA

Yemas abrillantadas

Se hace un almíbar fuerte con dos tazas de azúcar y una de agua, dejándola enfriar. Aparte se desfien doce yemas de huevos uniéndolas con el almíbar poco a poco batiéndolas en el fuego, sin dejarlas hervir hasta que se endurezcan. Se forman bolitas con las manos untadas en harina de Castilla, envolviéndose en azúcar Candy pulverizada.

DIARIO DE LA MARINA Departamento de Patrones
Habana.

Incluyo $0.20 Cts. en sellos de Correo para que me envíe el patrón No. tamaño No. que ustedes despacharán a la dirección que indico abajo lo más pronto posible. Si demora más de treinta días tendré derecho a que me devuelvan el dinero.

Nombre — — — — — — — — — — — — — — — —

Dirección — — — — — — — — — — — — — — —

— — — — — — — — — — — — — — — — — — —

Debido a la gran cantidad de pedidos que diariamente recibimos y para simplificar el trabajo y el más rápido despacho de los Patrones, rogamos observen las siguientes indicaciones al pie de la letra: Los pedidos deben hacerse solamente por correo, adjuntando en sellos de correo o giro postal el importe de cada Patrón que es de VEINTE CENTAVOS.

Se demora de quince a veinte días en hacer la entrega del Patrón, el cual despachamos por correo a la dirección que se nos indique. No tenemos los Patrones aquí. Estos nos los envían de los Estados Unidos de acuerdo con nuestro pedido.

Dr. Manuel Costales Latatú

CIRUGIA GENERAL. ESPECIALIDAD:
ENFERMEDADES Y OPERACIONES DE SEÑORAS

Prado 98. Lunes-Miércoles-Viernes. Diagnóstico:
Telf. M-3472. F-4806. 3 a 5 p.m. DIEZ PESOS

UN DESAPARECIDO

Isabel Zequeira Basulto, vecina de Figuras 94, dió cuenta a la policía, que su primo el anciano Ramón García Basulto, de 65 años, desapareció de su casa, por lo que teme le pueda haber ocurrido alguna desgracia.

ROBO

Javier Callo Rivada, dueño de un jardín situado en la finca Ingenito, en el Luyanó, dió cuenta a la policía, que del mismo le habían robado prendas y ropas por valor de 90 pesos, sin que por el momento tenga sospechas en persona alguna.

INTOXICADOS CASUALMENTE

Al ingerir arroz con leche que hicieron en su domicilio, se ocasionaron ayer una grave intoxicación, Francisco Pintuñas y María López, vecinos de Segunda número 15, en el Reparto Palatino.

MATANCERAS *por Manolo Jarquín*

EL BAILE DEL SABADO.—En el Casino.

Absorbe la actualidad y se impone en nuestros círculos todos, el tema que inspira esta primera nota de mis «Matanceras» de hoy.

Pocas fiestas han despertado el entusiasmo, el interés que ésta que a beneficio de la Asociación Cívica de Beneficencia auspician los patronatos de los asilos y hospicios, que en Matanzas se benefician con el poderoso auxilio de esa institución.

El pedido de billetes de entrada es tal, que si no se contara como se cuenta con las dos plantas del palacete del Casino, necesidad habría de restringir la venta.

Y se explica ese interés y esa demanda.

Porque aparte la hermosa obra que se realiza, cooperando con la Cívica al sostenimiento de esas casas, se ha rodeado la fiesta del día 7 de tales atractivos, que bien puede proclamarse que no hay memoria de nada semejante ni que le iguale.

Tocará en la fiesta la orquesta de los hermanos Castro, que en el último baile del Ateneo, tan ruidosísimo éxito se anotó.

Habrá, además, kioscos y ventas en la planta baja de la sociedad.

Y como un incentivo más para ese baile, se sabe ya de un grupo numerosísimo de familias habaneras que serán huéspedes de Matanzas esa noche.

Con el doctor Herrera y Arango y su esposa viene un bunch de matrimonios de la hight life habanera.

Vienen también, de San Miguel, numerosos temporadistas.

Y hay promesas de familias cardenenses que honraran la fiesta.

Una junta se celebró anoche en la residencia de los esposos Quirós-Gorris, para dejar ultimados los detalles todos de este gran baile, que está llamado a ser acontecimiento social muy resonante.

Daré cuenta en la correspondencia de mañana, de cuanto se trató en esa reunión.

FELICITACIONES.—Para tres damas.

Para Rosalía Hernández viuda de Pollo, matrona distinguida que es tronco de una muy prestigiosa familia de la Yucayo.

Para Rosalía Forns Vila, la viuda de Abelardo Amézaga y Roldán.

Y para Rosalía Hernández Miró, la dama excelente que fué compañera de aquel Raúl J. Cay, clubman queridísimo en el Unión, cuyo hijo, de los mismos apellidos, acaba de hacer su entrada en la política cubana y aspira a un acta de representante por la provincia habanera.

Tengan todas, en este día de su onomástico, satisfacciones miles.

LA FAMILIA LAUZURIQUE.—Abandona la Playa.

Partieron ayer para el central «Washington», con el señor Enrique Lauzurica, sus encantadoras hijas, que pasaron la season en nuestro quartier, en la quinta que es propiedad de la señora Cabarrocas.

Son ellos los que inician el desfile, y los han seguido los señores de Rodríguez Fraga, y de Barroso, que tan pronto encuentren casa en Cienfuegos abandonarán la número 63 de la Calzada de General Betancourt.

Con la proximidad del invierno se despuebla nuestro resort.

MI PESAME.—A Alvaro Valdés.

Va muy sentido en esta nota, para el estimado caballero que es alto empleado del departamento de Obras Públicas de la provincia, que acaba de perder a una hermana, la señora Pura Valdés de Gili, y ve su hogar sumido en estos momentos, bajo el más intenso duelo.

Con mis preces al Altísimo por el descanso eterno de la señora Valdés, va mi expresión de condolencia para Alvaro Gili y los suyos.

UN TRASLADO.—De que dar cuenta.

José Antonio Casas y Fidelia Prendes, acaban de instalarse en el elegante palacete de la calle de San Mariano esquina a Juan Bruno Zayas, en el Reparto Mendoza, en la Víbora.

Casa espléndida, dotada de todo el confort y todo el lujo que el más exigente de los gustos pudiera demandar.

Contigua a esa señorial mansión del ingeniero jefe de Obras Públicas de la Habana, está el lindo pabellón en que han de ir a residir su hijo Pepe, que el 14 del corriente mes se une en matrimonio a una señorita tan distinguida, de familia tan encumbrada de nuestra sociedad como María Luisita Beguiristain y Rivero.

Al brindar a los amigos de los esposos Casas-Prendes su home, hágolo también en nombre de la presidenta del Matanzas Tennis Club, de la gentilísima Nenita, la reina de aquel hogar.

LAS FIESTAS DE HOY.—De la mañana a la noche.

Cubre así todas las horas de este día, el gran programa combinado por la oficialidad del Regimiento «Plácido», para festejar la fecha del 4 de Septiembre.

Desde las ocho de la mañana hasta después de las doce de la noche, se sucederán en el cuartel «Agramonte» los números que figuran en el carnet.

Fiestas que son para todos los gustos y que se verán favorecidas con la presencia de nuestras autoridades civiles invitadas al acto, así como de gran número de familias de nuestra sociedad.

El teniente coronel Pino Donoso, jefe militar del Distrito, ha hecho una selecta y extensa invitación para todos estos actos.

De ellos daremos cuenta mañana.

MARTA HURTADO DE MENDOZA.—Rumbo a la Habana.

Ha embarcado para la capital para pasar una temporada junto a sus tíos allí residentes, la encantadora jeune fille que es prometida de Theudis Iraeta Martínez, el primogénito de nuestro caro compañero Corpus Iraeta Lecuona y Amelia Martínez.

Una estancia gratísima en el Almendares deseamos a la gentilísima Marta.

DESAHUCIADO.—Ya en la agonía.

Es así, a la hora en que escribo esta correspondencia, el estado del desdichado joven Cuco Montalvo y Campanería, de cuya gravedad daba cuenta en mi anterior correspondencia.

Unas fiebres tíficas, que ha tratado de atacar la ciencia con todos cuantos recursos se hallan en sus manos, viene minando la existencia del desdichado sobrino del ex alcalde matancero, Ricardo Campanería.

¡Qué cuadro más doloroso ese del hogar de la señora Campanería viuda de Montalvo!

EN EL MORRILLO.—Un almuerzo el domingo.

Lo ofreció la señorita Hortensia Lamar a un grupo de intelectuales que fueron sus huéspedes.

En la histórica fortaleza de la entrada del Canímar, saborearon un rico arroz con pollo, entre otras altas personalidades, el doctor Fernando Ortiz, la doctora Schelton, los esposos Almirall-Salgueiro, la señora Lavedán, las señorita Lamadrid, el señor León Prats, y los señores Campuzano y Veulens.

Visitaron Buey Vaquita esos excursionistas, a los que tuve la satisfacción de saludar en horas de la mañana.

El cronista levanta acta complacido de la visita a Matanzas, de tan distinguidas figuras habaneras.

EL DOCTOR COYA JIMENEZ.—En su nueva residencia.

Está instalado desde fines de la pasada semana, en la hermosa casa de Independencia 100, el nuevo Magistrado de esta Audiencia doctor Antonio Coya Jiménez, y su distinguida esposa Ernestina G. Lebredo.

El elegante matrimonio, abandonó el apartamento que tuvo hasta ayer en el Hotel «Louvre», donde se hospedaron a su llegada a ésta.

Personas muy cultas, muy afables, los esposos Coya-Lebredo, la sociedad de Matanzas, se regocija de contarlos en su seno.

Nuestra bienvenida a ese digno funcionario judicial y su apreciable familia.

LA SEÑORA DE VIGNIER.—Cuca Pérez.

Gratas noticias.

Nos llegan de la Habana, sobre el estado de salud de la joven e interesante dama, que tan gravemente estuvo en pasados días.

Fueron horas amargísidas las que con el doctor Vignier, pasaron los familiares todos de Cuca Pérez.

Y a la gran ciencia y al talento médico del doctor Montoro, debe hoy su existencia la estimada señora.

EN SAN MIGUEL.—Una gentil temporadista.

Como todos los años pasa su temporada en el Vichy cubano, la distinguida dama Adelaida Parodi, la elegante esposa del Fiscal de la Audiencia de la Habana, doctor Gustavo Ramírez de Olivella.

La señora Parodi, dará por terminado su estancia en nuestro Vichy, a fines de la presente semana.

POSPUESTAS NUEVAMENTE.—Las Regatas de la Playa.

Una junta celebrada el sábado en los salones del Liceo, entre los equipos del Atlético, el Deportivo, el Casino y el Tennis, tuvo como resultado, la suspensión de las competencias que debieron efectuarse el domingo.

El mal tiempo anunciado así lo aconsejó.

Entrados ya los nortes, será difícil que pueda este año discutirse el trofeo del coronel Pino, y el del Alcalde Solés.

LA ULTIMA NOTA.—Para lo que aún constituye la actualidad del momento: el ciclón que nos ha estado amagando y que tanto pánico ha causado en esta población, víctima de las más castigadas del 1933.

El espectáculo que ofrecía en la noche del lunes el Malecón de la Playa, es algo que los que aquí residimos desde hace más de tres lustros no habíamos contemplado jamás.

Tan intensas, tan fuertes eran las olas que rompían sobre el recio muro del Malecón, que su elevación alcanzaba alturas desacostumbradas, aun en los ya pasados ciclones.

A las once de la noche, la intensidad del ras de mar fué tal, que fueron muchas las familias que estimaban que sería necesario abandonar sus casas; pero después de las doce fué cediendo la marejada y no hubo que lamentar desgracia alguna. Bien de mañana, los obreros de Sanidad, con los de Obras Públicas y los de la Compañía del Tranvía, han comenzado la recogida de arena, piedras y maderos lanzados por las olas sobre la Carretera Central y a esta hora ya está restablecido el tránsito gracias a las actividades de los señores Soler Prats, Ducassi y Obregón.

Centro de información y objeto de la atención de todos ha sido en estos momentos, el doctor Luis A. Cuní, el sabio médico, que de reputación tan sólida y de vaticinios tan acertados goza en toda la Isla.

La serenida dde carácter de ese galeno, su bien templado espíritu, ha hecho que sus juicios, siempre tan desapasionados y tan en la realidad sean escuchados como verdaderos oráculos.

CRUCIGRAMAS

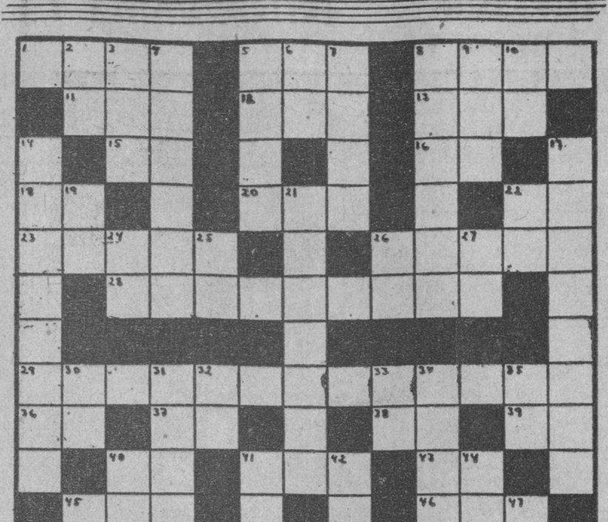

HORIZONTALES

1.—Provincia de la India inglesa.
5.—Fluído aeriforme a la presión y temperatura ordinarias
8.—Antigua confederación de varias ciudades alemanas.
11.—Marcharé.
12.—Río de la América Meridional.
13.—Río de la Siberia.
15.—Contracción.
16.—Existe.
18.—Naipe.
20.—Ansar.
22.—Río de Italia.
23.—Dícese del caballo cuyo pelo está mezclado de blanco, de gris y de bayo.
26.—Alveo o cauce artificial.
28.—Metal.
29.—Patidario de la heregía de Marcelo, obispo de Ancira.
36.—Fórmula de la plata.
37.—Contracción.
38.—En (en inglés).
39.—Marchad.
40.—Prefijo.
41.—Rey de Wessex en la heptarquía sajona desde 689 a 726.
43.—Nota musical.
45.—Río de Galicia.
46.—Río de Alemania.
48.—De alto precio.
49.—Medida agraria usada en Aragón.
50.—Mar de Asia.

VERTICALES

2.—Afirmación.
3.—Altar.
4.—Cabello largo que cae sobre la cara o los hombros.
5.—Mamífero doméstico.
6.—Associated Press.
7.—Pieza principal de la casa.
8.—Capital de Grecia.
9.—Pronombre.
10.—Su Majestad.
14.—Buque grande, malo y pesado.
17.—Río de los Estados Unidos.
19.—Interjección.
21.—Pasta hecha de yeso, mate y greda.
22.—Sílaba que repetida resulta un apodo familiar.
24.—Antes meridiano.
25.—Sobre (en inglés).
26.—Nombre de letra.
27.—Negación.
30.—Igual al 36 horizontal.
31.—Capital de Egipto.
32.—Artículo.
33.—Conjunción.
34.—El primero y más grande de los dioses védicos, señor del cielo, del aire y del rayo.
35.—Variante.
40.—Establecimiento de bebidas.
41.—Cólera.
42.—Agarradera.
44.—Escuchar.
45.—Sociedad anónima.
47.—En la (antiguo).

Solución al Crucigrama anterior

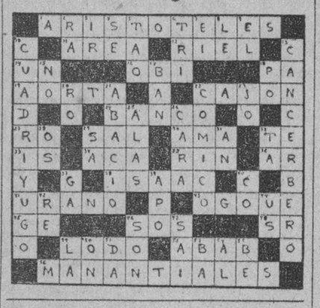

AL MARGEN DE LA HISTORIA

HISTORIA DE LOS DIAMANTES

En la antigüedad todas las joyas eran preciosas; atesoradas por igual, se compraban y vendían por puñados, por sacos, por cofres y su abundancia constituía el esplendoroso símbolo del poder. En la remota India legendaria —donde por primera vez fué hallada y atesorada la mayor parte de las joyas conocidas— también se pensaba que las propiedades mágicas del fuego y la luz del sol quedaban aprisionadas dentro de las joyas. Y a los diamantes, la más rara y más deslumbradora de las joyas, se les rendía homenaje, como a la más blanca esencia del mismísimo sol.

Vibra aún, a través de las edades, el sin igual prestigio de Golconda, la opulenta. Ciñéndonos estrictamente a la verdad, debemos hacer constar que nunca ha existido un estado o principado o país con el nombre de Golconda; pero había una pequeña ciudad en la India —una fortaleza más bien— que se elevaba sobre un árido desierto rocoso, cinco millas al oeste de la ciudad de Hyderabad; esa era la Golconda magnífica. Fué la capital del Kutb Shahi, una dinastía de reyes que dominaron en esa parte del sur de la India desde 1512 hasta que los Mongoles los destronaron en 1687.

Bajo el dominio de esos reyes se explotó por primera vez sistemáticamente el tesoro diamantífero de la India. Los mercaderes europeos lograban llegar tras estos lugares, y como los campesinos vendían desatinadamente, el rejah reinante impuso condiciones tan onerosas como le fué posible.

A pesar de eso, el tráfico de los diamantes prosperó. Llevaban las piedras a Golconda; allí las cortaban y pulían a la manera primitiva de aquellos tiempos y las vendían después. Así fué como la leyenda de Golconda, un país fabulosamente rico en diamantes y piedras preciosas, se esparció por Europa.

Allá por 1729, se había extraído de la India algo más de doce millones de kilates de diamantes en bruto, que valdrían, ya pulidos, en los mercados normales de hoy, alrededor de quinientos millones de dólares.

En 1721 se descubrieron diamantes en el Brasil, que entonces era una colonia portuguesa, en el pueblecito d Tejuco —hoy Diamantina— en el distrito de Mina Geraes. Al principio había mucho escepticismo en Lisboa, pero luego el rey Juan V comisionó a uno de sus súbditos brasileños, Bernardo de Fonseca Lobo —que había vivido en la India y traficado con diamantes— para que investigara en los nuevos campos y rindiera un informe. Ocho años después regresaba a Lisboa: era cierto que existían los diamantes.

Se cantaron «Te Deums» en las iglesias de la capital lusitana; y las piedras de muestra de Fonseca fueron enviadas al Papa. Pronto empezaron a introducirse en Europa grandes cantidades de diamantes: 100,000 kilates o más, sólo del Brasil. Mientras tanto, las minas de la India languidecieron y después fueron abandonadas. Golconda se convirtió en ruinas.

En un periodo de doscientos años, 15 millones de kilates de diamantes en bruto, salieron del Brasil: cantidad suficiente para producir 6 millones 750 mil kilates de piedras pulidas, con valor de 700 millones de dólares a los precios actuales. Ahora, esos campos están desiertos, excepto cuando los visita un grupo de aventureros que escarban aquí y allá, con la esperanza de hallar algo todavía. Lo que los despobló fué un accidente que ningún minero hubiera creído que fuese posible antes de 1870: el descubrimiento, no de otro terreno de aluvión, sino de un verdadero filón de diamantes incrustados en la roca, como sucedió en Kimberley, en Sud-Africa.

FELIZ OPERACION

En la Clínica Fortún Sousa ha sido operado recientemente, de una difícil y arriesgadísima operación del riñón, el Sr. Manuel Fernández y Fernández, a la edad de 71 años, habiendo realizado la brillante operación el Dr. Gonzalo Pedroso, gloria de la cirugía en Cuba, encontrándose el señor Fernández en magníficas condiciones y en vías de un total restablecimiento.

Felicitamos al Sr. Fernández, así como al distinguido Dr Pedroso.

A TRAVES DE LA VIDA *por Héctor de Saavedra*

EL AMOR HUMANO

Vale la pena detenerse a meditar un momento acerca de esos cuatro jóvenes: dos de 23 años, uno de 25 y el más viejo de 30, que han sido encarcelados por la resistencia efectiva que hicieron a la policía desde el automóvil en que eran perseguidos.

Parece ser, por los conocimientos que del caso tiene la autoridad, que estos amables jóvenes se dedicaban a la profesión lucrativa del **gangsterismo**. Iban a secuestrar al señor Alfonso Gómez Mena, que hubiera tenido que rescatar su vida a fuerza de dinero, porque esa hubiera sido la base del contrato que una de las partes se habría visto obligada a cumplir por espíritu de disciplina y para sentar jurisprudencia.

Todo eso es, ya, cosa natural y corriente y lo extraño hubiera sido que el señor Gómez Mena fuera el secuestrador de esta hermosa juventud—**primavera de la vida**, que dijo el poeta—que posee tan extraños ideales.

¡Y pensar que Lamartine dijo: «No hay corazón de veinte años que no sea republicano!»

Pensaba el ilustre poeta que a esa edad se sueña en los ideales de libertad, de igualdad y de justicia que sustentaban aquellos jóvenes que otro gran poeta llevó a las barricadas, para que ofrendasen sus vidas en defensa de los derechos del hombre.

Las aspiraciones actuales son otras. El bandolerismo está considerado como un arte decorativo, desde que se sirve de automóviles, se viste de etiqueta y es mostrado en el teatro y en la novela como una ocupación fácil, lucrativa y hasta elegante, puesto que muestra una decisión y bravura que es lástima que no se aplicara a empeños más nobles.

Porque como empresa especulativa, el negocio es malo.

Los asesinatos y los robos a mano armada no producen nada. El que se decide a lanzarse al bandolerismo lleva una vida miserable y acaba en la cárcel o en el cementerio, antes de algunos meses de ejercicio. Una siniestra estadística, hecha en París, prueba que los asesinatos no producen, por término medio, más que dieciocho francos y cincuenta céntimos «per cápita».

Estos estudios los hizo Gómez Carrillo para escribir un famoso artículo titulado: **Los malandrines de París**, que le pagó bien un importante periódico.

—Y pensar—decía sonriendo aquel gran bohemio—que todos esos tontos han trabajado rudamente para que yo me gane en unas horas cerca de un millar de francos.

Aquí se han deslumbrado con el fácil éxito que consiguió el secuestro del señor Falla Bonet. Pero ese es un caso único, en que la víctima empezó por ofrecer más dinero del que le hubieran pedido, y en allanar a los secuestradores todas las dificultades.

Pero ¿se ha reproducido ese fenómeno? El caso del señor San Miguel fué un fracaso; y no obstante que el secuestro se ha abaratado al extremo de competir con las transacciones sobre el ganado en pie, no ha podido realizarse con felicidad ningún otro negocito.

Lo más lamentable es que este «affaire» no lo hacen los viejos ni los cansados de la vida y sus dificultades, sino los que comienzan la existencia en la edad del amor y de las ilusiones.

ORDENO Y MANDO

La Academia Cubana de la Lengua dice: «Se halla muy generalizado el uso del vocablo interesar como sinónimo de solicitar, como se ve en este ejemplo: «Interesó del Alcalde una resolución inmediata». No hay tal sinonimia. El verbo que debe usarse es solicitar o pedir. **Si el que demanda es superior jerárquico de la persona a quien se dirige** debe usarse otro (verbo) que exprese autoridad. Ejemplo: «El Alcalde ordenó al Jefe de Impuestos que emitiera informe».

Aparte de que en estos tiempos democráticos en que vivimos, debe usarse el verbo ordenar el menor número de veces posible y casi reservarlo para los **mandamientos** militares, hay muchas en que es más adecuado el verbo pedir que ordenar; aún cuando el que solicite sea superior jerárquico de aquel de quien solicita.

Un juez, por ejemplo, **ordena** al secretario del juzgado que le traiga los autos para revisarlos; pero hay modalidades en que no puede sustituirse un verbo por otro, porque la frase resultaría o **inexpresiva** o **expresiva** de otra cosa completamente distinta de lo que queremos decir. Por ejemplo, en la frase: «El juez ordenó los autos al secretario, para dictar sentencia»; sería necesario para ello emplear el relativo «que» y otro verbo más diciendo: «El juez ordenó al secretario que le trajera etc». Si se dijese: «El juez pidió los autos (y forzosamente es su inferior jerárquico a quien se los pide) no puede sustituirse el verbo «pedir» por «ordenar» y decirse: «El juez ordenó los autos»; porque se expresaría una idea completamente distinta, pues aquí el verbo ordenar tiene el sentido de «poner en orden» y no el de mandar.

Hay momentos en la vida de los hombres en que a pesar de lo elevado de su jerarquía es inadecuado que ordenen, sino que es más apropiado que pidan. Por ejemplo: **supongamos** la autoridad máxima en un imperio: el Emperador. Sigamos **suponiendo** y consideremos que el Emperador se siente morir y que solicita del que está a su lado que le traiga al confesor. No parece muy apropiado que refiriendo el caso se diga: «El Emperador ordenó al Primer Ministro que le trajera el confesor; sino que pidió etc.

¿Cómo se dirigirá el superior jerárquico a su inferior para que le haga participar de sus **dineros mal habidos**? ¿Le ordenará, o le pedirá, que le dé lo que le corresponde en los sucios negocios en que están asociados?

No se me diga que «ordenar» se refiere a cuando el individuo está en el ejercicio de sus funciones, en las que no se encontraba el Emperador cuando pedía el sacerdote; porque si yo en mi clínica, por ejemplo, dijera a la enfermera: le ordenó que le pida al archivero la hoja clínica número 6 aquello parecería más bien un cuartel que una clínica. Se pide limosna pero también se pide justicia; y en este caso va implícita la idea de exigir.

Hay casos pues, en que el superior jerárquico ordena y otros en que pide; aún cuando tal como expresa la instrucción de la Academia, parezca que siempre debe ordenar o mandar.

E. FORTUN.

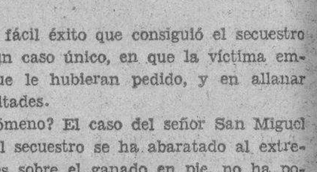

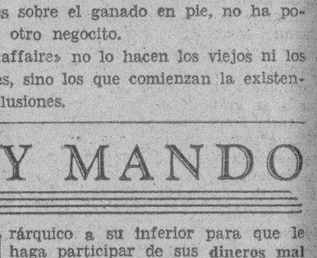

FARMACIAS
de turno hoy
MIERCOLES

HABANA.

Ave. Bélgica 2, por Dragones	M-4117
Carlos III y Ave. Menocal ..	U-6808
Ave Independencia (Carlos III) 58	
Ave. de la República y Campanario	M-4446
Habana y Lamparilla	M-8775
Ave. de Simón Bolívar (Reina) 107..	M-4185
B Massó (Escobar) 48	U-6813
Castillo y Santa Rosa	M-4655
E. Palma y A. Arias (Trocadero)	M-5052
Gral. Carrillo (S Rafael) 37	M-5588
Gral. Carrillo (S.Rafael) 172	U-7077
Gral. S Figueras (Suárez) y y Apodaca	M-5190
Inquisidor 1	A-6413
Luz y San Ignacio	M-6677
M. Aldama (Amistad) y San José	A-6063
Máximo Gómez (Monte) 246 .	M-5086
San José y R. M Alonso, (Gervasio)	U-6965
Tenerife y Carmen	M-5121
Villegas No. 33	M-4030
Zenea y A. M. Lazcano, (Manrique)	M-4160
Zenea (Neptuno) y Oquendo	U-6924
Presidente Zayas, (O-Reilly) 30, esq. a Cuba	A-3550

VEDADO.

Calle 7 (Calzada) 84	F-6271
Calle 9 esquina a I	F-6161
Calle 12 y 15	F-3339
Calle 23 y G	F-6119

VIBORA

10 de Octubre (Jesús del Monte) 695	I-7678
Milagros y Felipe Poey	I-7633
San Francisco y Buenaventura	I-7207

JESUS DEL MONTE Y S. SUAREZ

Rodríguez y Dolores	I-7613
Santos Suárez 10	I-7832
Juan Delgado y Lacret	I-7755

LUYANO

Juana Alonso e Infanzón	X-2371

CERRO

Agua Dulce 10	
Calzada del Cerro 859	I-7486
Cosme Herrera (Palatino) y Atocha	I-7719

NOTA.—Este grupo deberá prestar servicio público todo el día y toda la noche de los domingos siguientes: Enero 20, Marzo 3, Abril 14, Mayo 26, Julio 7, Agosto 18, Septiembre 29, Noviembre 10 y Diciembre 22.

NO HAY
ALMORRANAS
POR ANTIGUAS Y REBELDES QUE SEAN QUE NO SE CUREN EN POCOS DIAS POR EL TRATAMIENTO MIXTO
GOTAS **ESCULEOL**
Y BALSAMO **SUELTA**
ALIVIO INMEDIATO
EXITO SEGURO, AUN CUANDO HAYAN FRACASADO LAS DEMAS MEDICACIONES.
M. DELALANDE, 37, Av. Marceau, PARIS

M.E.C.D. 2016

Viboreñas

HERMOSA FIESTA ESCOLAR. — Lo fué la apertura del curso del bien acreditado Instituto Edison, efectuada en la mañana del lunes, en sus amplios jardines, Milagros y Parraga, acto al que asistieron numerosas p distinguidas familias y el pequeño ejército, que ya lo forman sus numerosos alumnos.

El programa confeccionado por la Directora doctora Ana María Rodríguez de Gutiérrez se cumplió en todas sus partes.

A las nueve de la mañana, la Directora anunció que una vez más se reunían los profesores y los alumnos del Colegio, para celebrar la apertura de un nuevo curso, en el que tanto los que ya habían tomado parte en los anteriores como los de nuevo ingreso, éstos por vez primera y los otros repetidamente, recibirían la mayor atención en sus estudios, con los mismos desvelos que siempre les habían demotrado ella y los profesores que la secundan en sus labores escolares; así todos, con el mejor aprovechamiento del tesoro del tiempo, al finalizar este nuevo curso recibirán los premios a que sean acreedores, para obtener también una triple satisfacción, la de ellos, sus padres o tutores y la de sus profesores, que tanto disfrtuan con los triunfos de sus amados alumnos.

Una interminable salva de aplausos escuchó Ana María, al terminar sus últimas frases, viéndose reflejada la mayor alegría en tantos rostros juveniles.

Habló seguidamente el señor Antonio Saladrigas, destacando la significación del acto, y tomando solemne juramento de la Bandera a los nuevos alumnos.

El simpatiquísimo y pequeño «Pepito» Alvarez recitó sentidos y patrióticos versos a la Bandera Cubana, entusiasmando a sus numerosos compañeros, que parecían no dar término a sus aplausos

Fué interpretado «El Mambí» por un hermoso coro, y Teresita Born de nuevo cosechó grandes aplausos en una sentimental recitación.

Por último, todos los alumnos cantaron el gran Himno Instituto Edison, dirigidos por la profesora señora Carmen Marqués de Born.

Repito que fué una hermosa fiesta escolar, por lo que una vez más me complazco en felicitar expresivamente a la gran educadora doctora Ana María Rodríguez de Gutierrez, a los profesores que con ella comparten sus excelentes labores en la noble misión de la enseñanza, preciado tesoro que están donando a nuestra juventud, y entre esos esforzados profesores sus hermanos, destacándose el laborioso Luciano, muy activo sin precipitaciones y modesto porque es inteligente.

Desde el lunes se han reanudado todas las clases en este Instituto Edison, y no he de terminar estas líneas, dictadas por mi sincera admiración, sin repetir a mi admirada amiga Ana María: ¿Cuándo celebraremos el acto de la colocación de la primera piedra del edificio del Instituto Edison?

Nuestra progresista Ciudad Nueva, quiere ese acto, ¡ya lo reclama insistentemente!

LA GRAN PEREGRINACION DEL COBRE. — Acuso recibo de la nueva relación de los nombres de distinguidas personas que tomarán parte en esta gran peregrinación a la Villa del Cobre, para visitar el próximo domingo a la Milagrosa Virgen de la Caridad, la venerada Patrona de Cuba.

Hoy me es imposible consignarla, por lo extensa, más preferentemente lo haré mañana, y a este «mañana» me obliga el límite señalado hoy a las VIBOREÑAS.

UN SALUDO. — Lo dedico en sus días a la respetable dama Rosalía Hernández viuda de Junco, mamá de las lindas figulinas Anita y Lola Junco

Tengo su encargo advierta a sus amistades vénse impedidas de recibirlas.

Quedan complacidas y disfrute dicha señora de muchas felicidades.

CUMPLEAÑOS. — Los celebra hoy la gentilísima figulina Rosita Lameiro y Avila.

Sus compañeras y amigas pasarán esta tarde a su residencia a saludarla, y tan bella Rosa las recibirá de cinco a ocho, sin carácter de fiesta.

Muchos y dichosos años deseo a tan gentil amiguita.

BUENAS ALUMNAS. — Con las más altas calificaciones ha realizado exámenes de Taquigrafía, la bella figulina Julia Nodarse Marquez, a la que dedico mi más expresiva enhorabuena extensiva a su complacida mamá la señora Yara Márquez viuda de Nodarse.

Otra gentil figulina que ha dado pruebas de su inteligencia es Gloria López Marcos, obteniendo la más alta calificación en Taquigrafía, por lo que la felicito junto con los autores de sus días los esposos señora Hortensia Marcos de López Lemus estimadísimos amigos.

POLITO RIVERO RODRIGUEZ. Tan estimado joven, después de haber realizado muy buenos exámenes, ha recibido el título de de Perito Taquígrafo Mecanógrafo, como el más merecido premio a su constancia en el estudio.

Dedico mi más cariñosa felicitación al servicial amigo «Polito», que hago llegar a sus complicados padres los esposos bondadosa dama Rosa Bianca Rodríguez y José Leopoldo Rivero Lemus.

DR. EDUARDO FONTANILLS.— Tan querido y servicial amigo, perteneciente al Cuerpo Facultativo de «La Purísima Concepción», después de haber sufrido una segunda y delicada operación por sus compañeros los doctores Sticer y Betancourt, se encuentra en el más satisfactorio estado, recluido en dicho sanatorio, en el que es constantemente visitado por sus incontables relaciones sociales.

Me complazco en dar tan halagueñas noticias del estado de salud del bondadoso Eduardo, deseando su más rápido y total restablecimiento.

GUILLERMO RODRIGUEZ LAVIN. — Tan estimado y laborioso amigo, Director de la Academia de su nombre, en 10 de Octubre y Carmen, ha reanudado sus labores escolares desde el lunes.

Muchos éxitos deseo al amigo Guillermo, al que tan eficazmente secunda su bella hermana la señorita Alicia, también profesora muy inteligente.

CASINO DE SANTOS SUAREZ.— Advierto a las familias que deseen asistir al recibo-bailable de la mañana de este preferido Casino, que deben solicitar las invitaciones, las que se les concederán hasta la tarde de mañana.

Comenzará a las nueve de la noche, puntualmente, con dos buenos conjuntos musicales.

Advierto que dichas invitaciones las que se les concederán hasta la tarde de mañana.

Comenzará a las ueve de la noche, puntualmente, con dos buenos conjuntos musicales.

Advierto que dichas invitaciones serán exigidas rigurosamente por la Comisión de recibo.

Urbano del Castillo.

FECHA FIJA:
el sábado 7
a las doce del día.

se terminará la entrega de cupones en el Concurso del Jabón «La Llave». Estos cupones permitirán a muchos jugar gratuitamente un billete entero de la lotería durante 6 meses. Todos los números de la lista oficial de Septiembre 18 recibirán regalos del

JABON "LA LLAVE"

Cambie sus vales y envolturas antes del SABADO 7

SABATES, S.A.-UNIVERSIDAD 20
APARTADO 1515 - HABANA

(A.A.C.)

Todos los talleres en donde se trabaja el tabaco piden que se firme el Tratado con Uruguay

Todos los talleres de la industria tabacalera y organismos integrados por los distintos sectores de la industria, cursaron telegramas al señor Presidente de la República, interesando la concertación del Tratado con Uruguay, por los beneficios que éste derivaría a la industria tabacalera, así en la producción manufacturada, como en las materias primas que serían adquiridas para dicho mercado.

LE LLEVARON LOS MUEBLES

Emma Montaño Caballero, vecina de Prado 113, participó a la Policía, que hace días embarcó unos muebles en el camión 37,757, a fin de que los trasladaran a Cienfuegos, sin que lo verificaran, por lo que se estima perjudicada en 100 pesos.

Ha fallecido otro libertador y delegado al Cons. Nacional: el Cmdte. Castellanos Hernández

Nacido en Camagüey durante el 68 y en plena manigua heroica, supo desde su legendario terruño, acudir oportunamente, en 1895, a la llamada de su Patria, esclavizada, y ofrecer su brazo para libertarla. Formó parte de las filas libertadoras que dirigiera el Marqués de Santa Lucía Salvador Cisneros Betancourt.

Comenzó sus servicios en el Regimiento Agramonte; más tarde formó parte del Regimiento Expedicionario que organizó el general Armando Sánchez Agramonte y como vanguardia del Generalísimo, donde estuvo, con beneplácito de sus jefes, hasta casi terminada la contienda en que fué trasladado al Regimiento Aranguren, de la Brigada de la Trocha, donde había sido, también nombrado su jefe el referido Armando Sánchez Agramonte.

Este hombre de excepcionales condiciones estuvo ocupando siempre difíciles posiciones, cargos y comisiones delicadas en el Cuartel General; valiente, confiado, discreto y buen compañero.

Deja a sus hijos y esposa, la señora Rafaela Villazón viuda de Castellanos, desconsolados y al caer rodeado y estimado por sus compañeros de armas como querido de sus familiares, deja este fundador de la República una estela luminosa de honor y vergüenza. Era, en estos momentos, Delegado al Consejo Nacional de Veteranos por la provincia de Camagüey. Descanse en paz.

CRONICA HABANERA

BELLEZA DISTINGUIDA

Rosa María de Zaldo y Gamba, figurita llena de gracia y simpatía, que mucho se destaca en la legión de señoritas del gran mundo habanero.

La señorita de Zaldo se encuentra ya completamente restablecida de la operación que sufrió recientemente, lo que con gusto consignamos.

Próximamente embarcará para el Norte a continuar sus estudios en un acreditado plantel.

SANTA ROSALIA. — La festividad de hoy.

Cúmplenos felicitar primeramente entre las damas que están de días, a Rosalía Hernández, la viuda del inolvidable caballero Raúl Cay.

La distinguida señora, muy querida y muy bien relacionada en nuestra sociedad, tendrá en tan grata fecha muchos halagos y satisfacciones.

Rosalía Fernández Quevedo viuda de Bidegaray.

Nena Ponce de León Bustillo.

Rosalía Carbonell, esposa del doctor Antonio Echevarría, Magistrado de la Audiencia de la Habana.

Rosalía Soler de Tormes, Rosalía Ruiz viuda de Bustamante, Rosalía Malpica viuda de Ponce, Rosalía Urbach viuda de Nuño y Rosalía T. de Varona.

Entre las señoritas Rosita de Zéndegui, tan culta y distinguida.

Rosalía Pol, Rosalía Benítez, Rosalía Castro, y la doctora Rosalía Camín.

Una bella señorita, Rosalía Toñarely.

Dos bellas primitas: Lilita Smith y Tabío y Lily Chabau y Tabío, a cual de las dos más encantadoras.

Y Gilda Sierra García, que además de su santo celebra su cumpleaños.

También están de días, las señoras Cándida R. de Diego, Cándida Arteta de Camps, Cándida Carballo de López González.

Cándida Rosa Antuña de Portell Vilá.

Y Cándida Luisa de la Noval de Antón.

Y el joven ingeniero Cándido de Bolívar, perteneciente a la compañía Westinhouse Electric de Cuba.

Está de días hoy también el doctor Moisés Chediak, notable galeno.

A todos nuestro saludo.

VIAJEROS DISTINGUIDOS. — Mañana jueves embarcarán para los Estados Unidos, por la vía de Cayo Hueso, el distinguido matrimonio Evelio Lago y Pepa Martínez, en unión de su hija, la bella y gentilísima señorita Cuca Lago.

Juntos embarcarán también, la interesante dama Mercedes Montalvo viuda de Martínez y sus hijos, los jóvenes esposos José Luis Goizueta y Chona Martínez, acompañados de su primogénita la linda niña Carmiat Goizueta y Martínez.

Los distinguidos viajeros se proponen pasar una larga temporada en el extranjero.

Buen viaje.

EN EL CIRCULO MILITAR Y NAVAL.—Gran baile habrá de efectuarse esta noche en los hermosos salones del Círculo Militar y Naval de Columbia.

Nos referimos al baile organizado para conmemorar la fecha del «4 de Septiembre» y homenajear a la Sección Auxiliar de la Reserva Militar.

La Orquesta de los Hermanos Le Batard, la Orquesta de Belisario López, el Septeto Nacional y la Sonora Matancera, tendrán a su cargo la ejecución del programa bailable.

Se presentarán dos magníficos shows, durante la noche, en los que tomará parte lo más granado de nuestro mundo artístico.

La iluminación será grandiosa.

Y el adorno floral bellísimo, estando a cargo del gran jardín «El Clavel», tan reputado.

La fiesta de esa noche en el Círculo Militar y Naval de Columbia dará tema a la crónica.

ULTIMAS EXHIBICIONES.—En el teatro «Nacional»; para el día de hoy, se anuncian las últimas exhibiciones de «La Destrucción del Hampa».

Cinta que presentada por la famosa casa Artistas Unidos, ha logrado alcanzar el mayor de los éxitos.

Cuantos han presenciado las exhibiciones de «La Destrucción del Hampa», aseguran que se trata de la película más emocionante de los últimos tiempos.

Un éxito completo.

DALIA INIGUEZ EN «LA TROPICAL».—El jueves 12 del corriente se llevará a efecto en los jardines de la cervecería «La Tropical», en la hermosa explanada que sombrea el enorme Mamoncillo, el anunciado recital con que la exquisita Dalia Iñiguez corresponderá a las pruebas de cariño recibidas del público habanero.

Recital gratuito, por invitación, con que la gentil intérprete de la poesía obsequia al público de la Habana, a su público, que tanto la admira y la quiere y que tantas pruebas de esa admiración y de ese cariño le lleva dadas.

Las invitaciones para este acto comenzarán a distribuirse a partir del día de hoy.

Pueden solicitarse en San Miguel 129, bajos, de cinco a siete de la tarde, exclusivamente, y personalmente por los interesados.

La demanda ha sido enorme, lo que hace presumir que aquellos jardines de «La Tropical», reputados como los más bellos jardines de América, resultarán insuficientes para contener al enorme público que habrá de congregarse allí ese día.

EN LA INMACULADA.—El domingo a las seis de la mañana contrajeron matrimonio en la Capilla del Colegio «La Inmaculada» la encantadora señorita Carmelina Sosa Martínez y el señor Gabriel Albín Llames.

Fué apadrinada esta ceremonia por los esposos doctor Juan Sosa de Quesada y señora Esperanza Hernández de Sosa, tíos de la novia.

Testigos por ella: los doctores Pedro G. de Medina, Miguel Albín y Augusto Díaz Brito y el señor Guillermo Casal.

Por el novio: el doctor Francisco Sosa Quesada, el comandante Arístides Sosa Quesada, el doctor Diego Sosa Quesada y el señor Aurelio Trillo.

Desde «El Clavel», el gran jardín de las novias, llegó a manos de la encantadora Carmelina el ramo nupcial, que era un lindísimo modelo de tuberosas y gardenias.

EL DOCTOR ERNESTO RAMIREZ MELENDEZ.—Con rumbo a los Estados Unidos embarcará en el día de mañana, acompañado de su bella esposa el doctor Ernesto Ramírez Meléndez, reputado oculista, Catedrático Auxiliar de la Universidad.

Se dirige a Nueva York, donde visitará los principales hospitales haciendo estudios sobre su especialidad.

Regresará en breve.

(Continúa en la página SIETE)

ATENCIÓN
Resultado del Concurso

Ya se sabe a quienes correspondió el regalo de los

$600.00

que ofreció LA CASA GRANDE a sus clientes durante el mes de Agosto

AQUI ESTAN LOS AFORTUNADOS.

CHEQUE No. 1 $ 129.00 M. Fernández, San Joaquín 68, Víbora.
CHEQUE No. 2 $ 87.00 Blanca Zamorano, San Lázaro 470, Habana.
CHEQUE No. 3 $ 136.00 Nicolás Rodríguez, J y 23, Vedado.
CHEQUE No. 4 $ 79.00 Ma. Teresa Menéndez, San Pedro B, Cerro.
CHEQUE No. 5 $ 169.00 A. González, Buenavista, Marianao.

El escrutinio se realizó a presencia y con la intervención del notario comercial Sr. Antonio Romagosa quien levantó el acta correspondiente.

Y SIGUE OTRO REGALO DURANTE EL MES DE SEPTIEMBRE.

De: $600.00

EN COMBINACION CON LAS EXTRAORDINARIAS

REBAJAS DE FIN DE AÑO COMERCIAL

que ponen en sus manos los mejores artículos por el precio más bajo.

Compre ahora y al comprar, pida su cupón.

La Casa Grande

A.A.C.

E. P. D.

EL SEÑOR

Andrés Barca Suárez

HA FALLECIDO

Dispuesto su entierro para hoy, día 4, a las 4 y media de la tarde, su esposa, hijos y demás familiares, ruegan a sus amigos la asistencia al Cementerio de Colón, para dar sepultura a sus restos, favor que agradecerán eternamente.

Habana, Septiembre 4 de 1935.

Consuelo Quesada Viuda de Barca; Andrés Barca Quesada; Carmen, Celia y Paulina González Quesada; Amador y Juan Quesada Díaz y Dr. Emilio Alemán.

POMPAS FUNEBRES

BERNARDO GARCIA

Zanja 75, esq. a Belascoaín. Telfs. U-7310, U-7650.

ANUNCIESE EN EL "DIARIO DE LA MARINA"

¡¡INTERESANTE A LOS FILATELICOS!!

CATALOGO DE SELLOS DE CORREOS IVERT & TELLIER PARA 1936

Libro indispensable para todos los coleccionistas de sellos, por ser el más práctico y completo de cuantos se publican en el mundo. 1 tomo de 1232 páginas encuadernado en tela $4.50

LA MODERNA POESIA — Obispo 135 — Apartado 605

LIBRERIA CERVANTES — Galiano 62 — Apartado 1115

Habana.

¡SE ESTÁ EXHIBIENDO!

EL NUEVO RADIO GENERAL ELECTRIC

Visite la agencia más cercana

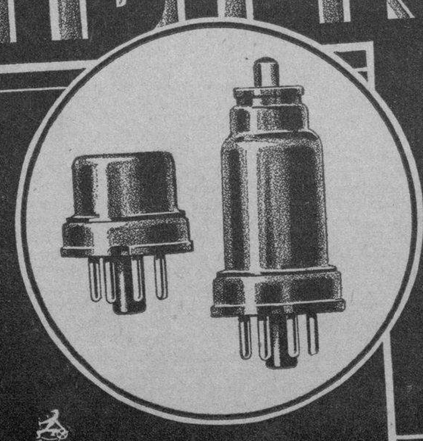

con las NUEVAS VALVULAS METALICAS

M.E.C.D. 2016

HOY ENCANTO HOY
Unico en Cuba con Refrigeración
GRANDIOSA MATINEE desde las 2
Noticiario Cartón en colores
La sensacional producción COLUMBIA
"EL RAYO MORTIFERO"
con el malogrado "AS" del AIRE
Willie POST
Tala BIRELL Ralph BELLAMY
COLUMBIA presenta la película mas linda que jamas se haya producido
"QUIEREME SIEMPRE"
con la DIVINA
GRACE MOORE

ESCENARIO Y PANTALLA

CAMPOAMOR: «EL HEROE PUBLICO NUMERO 1»

Los Estados Unidos están produciendo excelentes películas de propagandas para los distintos cuerpos policíacos. Emana de ellas la emoción sana, fresca y elemental de los clásicos melodramas de «justicias y ladrones», si bien potenciada con ese formidable equipo de espectacularidad que el cine utiliza con tanta eficacia para poner en tensión los nervios del público. Persiguen naturalmente estas películas un propósito de ejemplaridad: la justicia acaba por triunfar sobre la delincuencia, la ley escrita prevalece, la moral se salva y el orden profundamente alterado se restablece, aunque haya sido a costa de la efusión de sangre en uno y otro bando.

Tal como en la Unión, un público numeroso, ávido de emociones, hizo cerrar ayer en todos los turnos la taquilla del «Campoamor», a pesar del mal tiempo, para presenciar la primera exhibición de una película inspirada en las desdichadas hazañas y en el fin trágico del tristemente célebre Dillinger, catalogado por la policía yanqui como el «enemigo público número 1».

No conocemos al detalle la vida riesgosa y azarosa del famoso gangster. Por esta razón no podemos establecer un cotejo entre ella y la del personaje que hace sus veces en esta película. En lo que sí hay una deliberada semejanza es en la escena de la muerte: el intrépido bandido de este film es abatido a balazos por el protagonista a la salida de un cine, como lo fué Dillinger, si bien en este caso existe la variante de que el delincuente, avisado por su hermana, se evade entre la multitud, y perseguido de cerca por el valiente agente policíaco, entabla con él un combate a tiros en que el representante de la ley es herido en un brazo, pero logra dar muerte al fugitivo.

La película está planteada como una pugna esforzada entre el «héroe público número 1», que da nombre al film, y el «enemigo público número 1» jefe de la «cuadrilla roja», grupo de malhechores que tienen sembrada la alarma en el territorio de la Unión. La película, que es fundamentalmente acción—acción violenta, rápida, vertiginosa—contiene episodios de excepcional interés, tales como la artificiosa fuga del protagonista, que haciéndose pasar por «gangster» coopera con el jefe de la cuadrilla en sus propósitos de evasión, para hacerse su compañero y descubrir cuáles son las guaridas del «gang», y el pasaje en que el estrafalario cirujano que Lionel Barrymore encarna salva la vida al pandillero, transfundiéndole sangre del propio policía, porque para las necesidades de la investigación es indispensable que aquél viva y hable.

La nota más original de esta producción es la simulación que el protagonista lleva a cabo, haciendo el papel de «gangster» para poder mezclarse con los pandilleros, averiguar el número exacto de la cuadrilla, identificar a sus componentes y acumular pruebas irrebatibles para meterlos en la cárcel. Este arriesgado papel hace que la vida del policía secreto peligre constantemente, pues sólo los miembros del «staff» de su cuerpo saben que es un agente del orden.

El film está presentado con gran aparato escenográfico y buen esmero fotogénico. La lucha de policías y pistoleros se desenvuelve en escenas de fuerte e impresionante verismo.

Para la interpretación se eligió a un conjunto de excelentes artistas. Chester Morris está notable en su difícil papel. Lionel Barrymore, en su rol de médico borracho, compone un tipo a que ya está acostumbrado con suma destreza histriónica. Joseph Calleia nos da una versión dura y tajante del pandillero. Jean Arthur, con su dulce semblante, subraya la nota de amor que no podía faltar en esta película.

Francisco ICHASO.

N O T A S

GRAN MATINEE EN EL ENCANTO

Hoy, desde las dos, se efectuará una grandiosa matinee, con Noticiario, el precioso cartón en colores "Pequeño Infante", la sensacional producción Columbia, "El Rayo Mortífero", con el malogrado "as" del espacio Wiley Post, con Ralph Bellamy y Tala Birell y la película más linda que jamás se haya producido y que ha sido la sensación artística y social de 1935, "Quiéreme Siempre", maravillosa joya Columbia con la divina estrella y mejor cantante del mundo, Grace Moore: con el brillante concurso del formidable tenor Michel Barlett y artistas tan distinguidos como Leo Carrillo, Robert Allan y Luis Alberni. Oiga a Grace Moore cantar como sólo ella sabe hacerlo, selecciones de la "Boheme", "El Sacio", "Funiculi Funcula", el Cuarteto de "Rigoletto", "The Bells of St Mary's", "Rings on may Fingers" y la canción tema "Love me Forever". En turnos elegantes de 5.30 y 9.30, "Quiéreme Siempre" y a las 7.30 "El Rayo Mortífero".

"Quiéreme Siempre", película de películas, que esta Empresa se enorgullece en poder presentar al distinguido público de la Habana, seguirá en el cartel hasta el próximo domingo inclusive, estrenándose el lunes otra gran producción Columbia, 'Carne de Escándalo", magníficamente interpretada por Fay Wray, Walter Connolly, Víctor Jory, Robert Allan, Irene Hervey y Leslie Fenton. "Carne de Escándalo" es una película realmente notable. Tiene momentos de una intensidad dramática raras veces alcanzada en el cinema. Este drama de la Columbia merece el lugar que ocupa entre los mejores dramas de la presente temporada.

Pronto "La Amiga Pública No. 1", la Reinecita de la Pantalla, Shirley Temple, en su mejor interpretación, "La Pequeña Coronela", película ésta que 2.782 personas aclamaron en su pre-estreno. Más adelante. "La Mujer Misteriosa", con Mona Barrie y Gilbert Roland y la última película del inmortal Will Rogers, el Rey de los humoristas americanos, "La Vida Comienza a los 40".

NACIONAL: «LA DESTRUCCION DEL HAMPA»

Por última vez se exhibe hoy en el Teatro Nacional, la sensacional película "La Destrucción del Hampa", la producción que los Artistas Unidos hicieron en combinación con el Servicio Secreto norteamericano, bajo la supervisión del capitán Don Wilkie, y que ha servido para que 18.000 espectadores que han acudido a sus exhibiciones en el Teatro Nacional, recibieran un curso completo de defensa contra esa plaga social que se llama "el gangsters".

Richard Arlen, Virginia Bruce, Alice Brady y Bruce Cabot, son los protagonistas de "La Destrucción del Hampa".

Los precios: 20 centavos hasta las 6.30 y después 30 centavos. Los niños, 20 y en galería el precio standard de 10 centavos.

Mañana, otro estreno sensacional ocupa la pantalla del Teatro Nacional: se titula "La Ciudad Oculta", y su trama presenta un laboratorio oculto en las Selvas Africanas, desde el cual un electricista insano, aplica sus descubrimientos a producir las más espectaculares catástrofes. La televisión, el lanzamiento del rayo, la adivinación del pensamiento, la captación de la voluntad ajena, la alteración de la estructura humana, todo ello, lo domina perfectamente y aumenta su diabólico poder. El monstruo infernal, Zolock, desde su guarida, es un agente infernal contra la humanidad, tal como pretenden serlo ahora los hombres de ciencia, que no descansan en sus experimentos para encontrar medios de destruir a los hombres...

"La Ciudad Oculta" se exhibirá a precios populares, es decir, Lunetas 20 centavos hasta las 6.30 y después de esa hora 30 centavos, los niños 20 y en tertulia 10 centavos.

Para el sábado se anuncia el gran estreno de la película "Ella", formidable producción de la R. K. O. Radio, esperada con singular impaciencia, y la cual está llamada a ser recordada por mucho tiempo como uno de los más grandes "hits" cinematográficos del año.

UN RECITAL DE EUSEBIA COSME

Con grandes muestras de simpatía ha acogido el público habanero el anuncio del magnífico recital de poesía negra, que desde la escena del teatro Principal de la Comedia ofrecerá Eusebia Cosme el próximo día 10 de este mes a las 9 y 30 de la noche.

El programa consta de tres partes, figurando en el mismo entrenos de las últimas composiciones de nuestros grandes poetas. En la Primera Parte ofrecerá: "Balada de los dos abuelos", de Nicolás Guillén; "Marisabel", de Portuondo: "Bombo", de Pales Matos; "Trópico" (décimas estilizadas), de Florit: "Balada del Guije", de Guillén, y "Un despojo", de Caignet. En la Segunda: 'Pregón", de Ballagas; "Pregón", de Guillén; 'El triunfo de Juan Patiño", de Korsi; 'Paisaje", de Ballagas; "Sensemaya" (canto negro para matar una culebra), de Guillén; 'Piano", de Ballagas, y "Una canción de Vida bajo los astros", de Pedroso. Y en la Tercera: "Canción de Cuna de la Negra Esclava", de Boti; "Diente de Coco", de Caignet; "Falsa canción de baquine", de Pales Matos y "Bituë", de Estenger.

De ella ha dicho Francisco Ichaso, nuestro crítico teatral: "Hoy la Cosme es algo consustancial a nuestra poesía afrocubana. Su arte es esencialmente popular y dramático. Popular en el sentido más ancho y hondo de la palabra. Popular sin excluir lo selecto, pues lo popular entraizado en la tradición y en la historia es precisamente lo selectivo."

Sólo un peso valen las lunetas hasta la fila 10: 80 centavos el resto: 60 centavos las butacas numeradas de primera y segunda filas y 40 el resto sin numerar.

CARTEL DEL DIA

POR LOS TEATROS

MARTI:—El guapo del barrio y Manda-más y manda menos.

POR LOS CINES

ENCANTO: A-4433.—A todas horas: Quiéreme siempre, comedias y revistas.
NACIONAL: A-3730. — A todas horas: La destrucción del hampa, comedias y revistas.
CAMPOAMOR: A-7054. — A todas horas: El héroe público número 1, comedia y revista.
PAYRET—Felipe Derblay y La marca del vampird.
AUDITORIUM: — El más grande amor y El crimen del Vanidades.
FAUSTO:—Al compás del corazón y El más grande amor.
NEPTUNO:—El encanto del hogar y Rayito de sol.
RIVIERA:—La frontera del amor y Caravana.
TRIANON:—La doncella de postín y El derecho propio.
RIALTO:—La vestida de rojo y El caso del perro aullador.
REGINA:—La vestida de rojo y El caso del perro aullador.
PRADO:—La doncella de postín y Hay hombres de suerte.
LIRA:—El encanto del hogar y El incomprendido.
MODERNO:—Tango bar y Los demonios del aire.
LARA:—Tango bar y Cuesta abajo.
OLIMPIC:—Os presento a mi señora y Madame Butterflay.
VERDUN:—Marie Galante e Inconstancia.
VEDADO: — Roberta y Su adorada enemiga.
WILSON:—Rivales e Imitación de la vida.
INGLATERRA:—Rivales e Imitación de la vida.
BELGICA:—La Pimpinela escarlata y Vaya una chica.
VIOLETA:—La Pimpinela escarlata y Cuando una mujer quiere.
ACTUALIDADES:—Entre madame y Sra. casada necesita marido.
ESMERALDA: — Doble secuestro y La novia de Frankenstein.
CUBA:—Escándalos romanos y Follies Bergere de París.
ROJO:—Boda por despecho y Enemigos íntimos.
TOSCA:—Baboona y El cuarto 309.
UNIVERSAL:—Luchas de venganza y Almas heroicas.
FLORENCIA:— Abril encantador y Superstición.
IDEAL:—Luces de Buenos Aires y Rumba.
VALENTINO: — Cuando el diablo asoma y Dulces heridas.
MARAVILLAS:—El día que me quieras y Matar o morir.
IMPERIO:—El expreso de Oriente y Oro virgen.
BOHEMIA:—La bailarina y Entre el amor y la muerte.
MENDEZ: La vestida de rojo y Contra el imperio del crimen.

Mañana - NACIONAL
La película que se adelanta 100 años a la ciencia!...
"La Ciudad Oculta"
El destino del mundo en manos de un electricista loco.
Un poder destructor y fatídico.
El Monstruo:
WILLIAM (Stage) BOYD
El Laboratorio infernal. La película de las sensaciones.
20 hasta las 6½. 30 Después. 10 Tertulia.

G A C E T I L L A S

EXITO DE «MANDA MAS Y MANDA MENOS» EN EL MARTI

Esta noche, en la tanda de las 10 y 30, vuelve a escena la revista de palpitante actualidad, en 12 cuadros, original de Carlos Robreño, con música del maestro Rodrigo Prats y evoluciones de Julio Richards, titulada "Manda-Más y Manda Menos" estrenada anoche con gran éxito por la compañía del "Martí".

A las 8 y 40, "El Guapo del Barrio", sainete en cinco cuadros, original de Julito Díaz, con música de Rodrigo Prats.

El viernes, reposición de "María Magdalena", comedia lírica de Pepín Rodríguez y Rodrigo Prats, tomando parte el tenor Constantino Pérez.

El martes 10 estreno de la zarzuela cubana ,original de Gustavo Sánchez Galarraga, con música de Ernesto Lecuona, titulada "Julián el Gallo". La empresa del "Martí" no ha reparado en gasto alguno para montar esta obra.

No olvide que el "Martí" es el teatro más fresco de la Habana con su nuevo sistema de ventilación.

FLOR DE LIS BAQUERO EN EL NACIONAL

¡Los niños están de plácemes!... Flor de Lis Baquero, la genial recitadora de seis años de edad, ofrece su segundo recital en el magno coliseo, el domingo, a las diez de la mañana, habiendo combinado un programa que seguramente será para los niños motivo de alegre esparcimiento.

Además de un selecto programa que ella recitará con selecciones de los más famosos bardos y escogiendo muchas poesías del gusto infantil, se proyectará la película "Ahora y siempre", de Shirley Temple, y sorteará entre las niñas dos preciosas muñecas del mismo tamaño de Flor de Lis.

Entre las poesías que va a recitar esta diminuta y precoz recitadora, figuran composiciones de Sánchez Galarraga, Amado Nervo, García Rojas, Alfonsina Storni, Julio Flores, Feniosa Baquero, y otros, terminando el programa con la composición de José Z. Tallet, "La Rumba".

Los precios para este recital de Flor de Lis Baquero, son $6.00 los grillés; $3.00 los palcos; 60 centavos luneta y niños 30 centavos. La tertulia, 20.

Flor de Lis, recibirá el domingo en el Nacional, un nuevo tributo a su talento y a su gracia.

A BENEFICIO DE LOS ARTISTAS TEATRALES

El próximo sábado, día 21 de septiembre, en horas de 9 a 4 a. m., se celebrará en los terrenos y stadium de "La Polar", una grandiosa verbena cuyo producto íntegro se destinará a engrosar los fondos de la Caja de Socorros de la "Asociación Cubana de Artistas Teatrales".

Para esta fiesta han sido contratados los siguientes conjuntos musicales: Belisario López Antonio Ma. Romeu, Sonora Matancera, Hermanos Martínez, Quinteto Tomé, Pensilvania Orchestra y el popular septeto Encanto, de Silvio Díaz. Se celebrarán actos de variedades por todos los artistas que se encuentran actualmente en la Habana y por una bellísima artista cubana cuyo nombre publicaremos oportunamente, se rifará un beso entre los asistentes.

Precios, a base de sesenta centavos la entrada para caballeros y las damas, por invitación rigurosa, son los señalados para la fiesta. Las invitaciones para las damas pueden obtenerse en la "Asociación Cubana de Artistas Teatrales", Animas número 32, altos.

«LOLA CRUZ» EN EL AUDITORIUM

La Habana está en vísperas de un acontecimiento artístico-musical de primera magnitud. Nos referimos al estreno en el teatro Auditorium de la formidable opereta-revista en dos actos, divididos en 7 cuadros, original del inolvidable poeta Gustavo Sánchez Galarraga con música del maestro Ernesto Lecuona, titulada "Lola Cruz", estando a cargo de la exquisita soprano Caridad Suárez y el tenor Miguel de Grandy los "roles" centrales de la misma. También figuran en el reparto Esther Borja, Tomasita Núñez, María Ruiz, Esperanza Menocal, Mimi Cal, María Pardo, Consuelito Alea, Paco Lara, López Ruiz, Alvaro Suárez, Pedro Segarra y otros.

Todo el decorado es completamente nuevo y se debe al talento escenográfico de Manolo Roig, el vestuario ha sido deseñado por Sergio Orta, el coro estará integrado por 18 segundas tiples y 12 caballeros.

Los números musicales debidos a la delicada y exquisita inspiración del maestro Lecuona, son los siguientes: "Las Amazonas" (salida de Lola Cruz); "Por mi honor" (balada); "Canción de los Aguinaldos Blancos", gran dúo; "Damisela Encantadora", 'Es mi vida un carnaval" (salida de Concha Cuesta); "Plegaria", "La Mazurca del Amor", 'Vals Azul", (todos los intérpretes): 'Mme. Lavalliere y Bragelonne". "Fiesta Negra", 'Romanza de Lola Cruz" (Intermedio Musical); "La Canción del Mambí", Todos los números serán acompañados por la Orquesta de la Habana, integrada por 55 profesores.

Sólo ochenta centavos costarán las lunetas. Delanteros del primer balcony, sesenta centavos; Asientos del Primer Balcony, cincuenta centavos; Delanteros del Segundo Balcony, cuarenta centavos, y asientos del Segundo Balcony, treinta centavos. Las localidades pueden solicitarse en la Contaduría del teatro. Teléfono F-4455.

EXITO DE «HEROE PUBLICO» EN EL CAMPOAMOR

3,362 personas se entusiasmaron ayer con el estreno de la realista, sensacional y espectacular producción "El Héroe Público No. 1", que se repite hoy en todas las tandas y que seguirá exhibiéndose toda la semana. "El Héroe Público No. 1", es la película que introduce a un nuevo héroe: el agente policíaco que ha jurado acabar con el crimen. Chester Morris interpreta magistralmente a uno de estos miembros del servicio secreto, en este estupendo melodrama, con el concurso triunfal de Lionel Barrymore, Jean Arthur, Joseph Calleia, Paul Kelly, Lewis Stone y cientos de actores más. Completan este inigualable programa, tres despampanantes y graciosísimas comedias, que son: "El Barón y el General", por los Ases del Taxi: "El Tío de Borneo", por la Pandilla y "Opera Modernizada". Noventa minutos de expectación con "El Héroe Público No. 1", y sesenta minutos de risas y más risas con las tres comedias...! Y para que toda la Habana pueda deleitarse con este monumental programa, los precios son: 20 centavos de 1.30 a 6.30, 30 después. Niños, 15 centavos, y Tertulia, 10.

El martes próximo comienza otra gran semana Warner, estrenándose 'El Infierno Negro", el drama que nos cuenta cómo el terrible vengador ejerce su furia enloquecedora, en un infierno formado por la ira y la codicia de los hombres, la más fuerte y sensacional caracterización de Paul Muni, desde que hizo el intenso drama "Soy un Fugitivo". Conjuntamente con "El Infierno Negro" se estrena la producción "Corazones Extraviados", con Evelyn Venable y Robert Young.

Pronto: el dinámico James Cagney en otra de sus colosales interpretaciones. 'Duro y a la Cabeza". Más adelante, "El Cuervo Negro", con Boris Karloff.

PRADO: «LA DONCELLA DE POSTIN»

Para hoy miércoles el simpático teatro «Prado», de Prado y Trocadero, teléfono M-2822, tiene un programa que ha de agradar a sus innumerables favorecedores. En los turnos preferentes de 3 y 30, 6 y 30 y 9 y 30, la bellísima super-joya de la Fox, «La Doncella de Postín», deliciosamente interpretada por la exquisita estrella Janet Gaynor y por el simpático Lew Ayres. En el reparto de esta película intervienen además Walter Connolly, Ned Sparks, Louise Dresser y muchos más actores distinguidos. Janet Gaynor está mejor que nunca en esta brillante comedia, distintas de todas las películas que hasta ahora había hecho, es una producción elegante, también de mucho lujo y de muy buen humor.

Cubren los turnos de 2 y 15, 5 y 8 y 30, la interesante película «Hay Hombres de Suerte» con Pat Peterson. Además una divertida comedia, un cartón musical y una revista con los últimos acontecimientos mundiales.

Sábado y domingo la colosal fotoopereta «¡Oh Marieta!» con la gran cantante Jenet Mc Donald.

PAYRET: «FELIPE DERBLAY»

Por última vez se exhibe en el teatro «Payret», la grandiosa producción: «Felipe Derblay», que desde hace días viene figurando triunfalmente en el programa.

Son películas estas que no se deben dejar de ver, por el cúmulo de cosas tan diversas, tan amenas, tan interesantes, que le ofrecen a nuestro «yo íntimo», quien las capta sutilmente con sumo regocijo, dejándonos con el convencimiento de que nada hay para proporcionar este goce, como las grandes obras.

Le acompaña en el programa, la gran producción «La Marca del Vampiro», visiones de espanto, eventos macabros, y sombras siniestras por Lionel Barrymore, Elizabeth Allan, Bela Lugosi y Lionel Atwill.

Una comedia y un cartón.

Precios: 20 centavos luneta, butaca o asiento de palco, rasta las 6:30 y 30 centavos después. Niños 15 centavos. Tertulia 10 centavos.

Mañana: «La Noche Nupcial».

AUDITORIUM: «EL MAS GRANDE AMOR»

El teatro «Auditorium» de Calzada y D, Vedado, teléfono F.4455, presenta hoy en sus tandas elegantes de 5:15 y 9:45, Revista, el estreno de la intersante película «El Más Grande Amor creación de Evelyn Venable con Kent Taylor, W. C. Fields, Zasu Pitts y Pauline Dorr. En los turnos de 4:00 y 8:30 a petición la gran joya musical «l Crimen del Vanidades» por Carl Brison, Kitty Carlisle, Víctor McLaglen y la famosa orquesta de Duke Ellington.

Mañana: Grandiosa matinée a la 1:30 revista, cartón, comedia, estreno de la espectacular y más sensacional película del año «La Destrucción del Hampa» por Richard Arlen, Bruce Cabot y Virginia Bruce, episodio 6 de la serie «La Sombra Borrosa» y a petición la gran película «Clive de la India» por Ronald Colman y Loretta Young. A las 5:15 y 9:45, con revista y cartón, «La Destrucción del Hampa». A las 8:30 «Clive de la India».

LARA: HOMENAJE A CARLOS GARDEL

ELLA

Brazos de seda y ojos de fuego.
VEALA en el NACIONAL EL SABADO

Hoy celebra el gran cine «Lara», de Prado y Virtudes, teléfono A-1542, con valioso equipo sonoro y de proyección y su temperatura primaveral, y grandioso homenaje al infortunado e inolvidable tanguista argentino Carlos Gardel con dos de sus mejores producciones y obsequiando a las damas con fotos de este artista. Las cintas que se exhiben son: «Tango en Broadway» que según Gardel fué su obra favorita contada con toda la expresión de su alma y la otra «Cuesta Abajo» considerada también como una de sus grandes obras

Mañana, «Zu-Zú» y «El Piloto Indomable». La función es continua de 2 a 11 y 30 y a precios populares.

FAUSTO: «AL COMPAS DEL CORAZON»

Atrayente es el programa que hoy miércoles se exhibe en el teatro «Fausto» de Prado y Colón. Empezando a las 2:30.

A las 3, 6:15 y 10 de la noche se exhibirá la interesante revista musical, exponente de la alegría de los primeros años de la vida, titulada: «Al Compás del Corazón», en la que funge como protagonista Lanny Ross el tenor más popular de los Estados Unidos.

A las 4:30 y 8:30, ocupará la pantalla la película: «El más grande Amor» por W. C. Fields, Evelyn Venable y Pauline Lord.

El programa se completa con el noticiero mundial, el documental de la Paramount «Deauville» y el cartón de Betty Boop titulado: «Betty en el País de las Tonterías», que se exhiben en todos los turnos.

Mañana se dedica el día a Shirley Temple, exhibiéndose sus producciones Rayito de Sol» y «Encanto del Hogar», el viernes: «Viva el Amor», por Gene Raymond y Ann Sothern y el día 9: Felipe Derblay», la triunfal película versión del drama de Jorge Ohnet.

HOY CAMPOAMOR HOY
3362 PERSONAS SE ENTUSIASMARON AYER!
EL HEROE PUBLICO No. 1
REALISTICA y SENSACIONAL producción METRO
20 1½ a 6½ 30 6½ a 11½ 15 Niños 10 Tertulia

DOS GRANDES RECITALES DE DALIA IÑIGUEZ

Ya se acercan los dos grandes recitales que celebrará Dalia Iñiguez en el Auditorium el viernes 6 y sábado 7, a las 5.30 de la tarde. Nuestra gran recitadora, que próximamente partirá para el interior de la Isla donde la esperan los aplausos apasionados de todos los cubanos, no quiere iniciar su tournée triunfal sin dejarnos el recuerdo de sus nuevas audiciones poéticas. Dalia ha seleccionado dos programas del mejor gusto y calidad artística. Los fervorosos admiradores de esta gran actriz del verso volverán a disfrutar de las intensas emociones que nos infunde Dalia en cada una de sus interpretaciones geniales. Para el primero de estos dos recitales nos ofrecerá la gentil cubana muchas de sus magníficas creaciones, entre ellas: Romance de la Casada Infiel, de Lorca; "Los maderos de San Juan", de Silva; "Tú me quieres blanca", de Alfonsina Storni; "Fuga", de Santos Chocano, varias composiciones del gran Lope de Vega y para finalizar "La Infanzona de Medinica", de Valle-Inclán y "Alegría del mar", de Carlos Sabat Ercasty.

Para estas funciones regirán los siguientes precios: Luneta numerada, $1.00; sin numerar, 80 centavos; primer balcón, 50 centavos, y segundo balcón, 30. Las localidades pueden encargarse en la taquilla del Auditorium. Teléfono F-4455.

AL FIN, «ELLA», EL SABADO, EN EL NACIONAL

La impaciencia del público por conocer a "Ella", será satisfecha el próximo sábado en el Teatro Nacional. Ya está en la Habana, esta gran película de la R. K. O. Radio!...

Y "Ella", también es huésped de nuestra ciudad, tal vez la encuentre por las calles, tal vez ella lo invite al estreno de su gran película, pero si no la encuentra, "Ella" le hablará por Radio, le dirá de sus amores, de sus teorías y experimentos sobre la conservación de la vida y de la belleza, le hablará de sus suntuosos Palacios en Kor, donde vive aislada del resto del mundo, en medio de sus sacerdotes y de sus guerreros exóticos, que unos con sus prácticas y otros con sus procedimientos evitaron hasta ahora que fuera violado el secreto de "Ella"...

Las heladas llanuras de Siberia, donde sopla el hálito de la muerte, donde las nieves eternas, han ido borrando las sangrientas huellas de tantos y tantos miles de hombres que por allí pasaron condenados por la tiranía de los déspotas de Rusia, tienen que ser atravesadas por los que intenten llegar a los dominios de Kor, donde vive la Soberana del Amor, de la Vida y de la Belleza... y la ruta está erizada de continuos e inexquivables peligros. Unas veces es la avalancha de nieve que amenaza al caminante con una sepultura eterna, otras las fumarolas de los hielos volcánicos, otra el ataque de los tigres de tamaño prehistórico, y las más de las veces la furia de los Amahaggeres, la indómita tribu que azota la trágica comarca...

"Ella" es una producción del mismo autor de "King-Kong", de tanta fuerza emotiva, pero editada en un ambiente de lujo, de belleza y originalidad que sobrepasa a todo lo que podamos decir con anticipación.

Como protagonista de "Ella", aparece Helen Gahagan, estrella de los escenarios teatrales que figura por primera vez en la pantalla, y además están en el elenco Randolh Scott, Helen Mack y Nigel Bruce y una multitud de más de 5,000 extras.

Ha de causar profunda sensación en la Habana, la película "Ella".

Se estrenará a los precios de 20 centavos hasta las 6.30 y después 30 centavos. Tertulia, 10 centavos.

TOSCA: «BABOONA»

Hoy y por última vez se lleva a la pantalla la sensacional e interesante cinta filmada en las selvas de Africa por los esposos Martin-Johnson y que se titula «Baboona», acompañada del estreno de la colosal producción de Franchot Tone y Una Merkel titulada «El cuarto número 309», Noticiario y cartón-comedia. En ambas tandas todos los niños serán obsequiados con una careta del «Gato Tigre». Precios a las 5 p. m., luneta 15 centavos; niños 10 y balcony 10. A las 8.30, luneta 20 centavos; niños 10 y balcony 10. Mañana es el estreno de la preciosa comedia hablada en español de Miguel Ligero y Rosita Díaz «Susana tiene un secreto».

NEPTUNO: DIA DE SHIRLEY TEMPLE

La más grande y la más diminuta estrella de Hollywood, valoriza hoy el programa del teatro «Neptuno», en la función que empieza a las 2:30 de la tarde. Shirley Temple, es la atracción del programa.

A las 2:45, 6:00 y 9:45, se exhibirá la película «Rayito de Sol» y a las 4:30 y 8:15, «El Encanto del Hogar», en ambas producciones aparece como protagonista, la admirada Shirley Temple la niña de seis años, que ya goza de fama mundial por sus éxitos en la pantalla parlante.

Completa el programa de hoy la comedia: «Sombras Doradas», por Buster Keaton y, el cartón animado «Ko Ko Mágico», además del noticiero, exhibiéndose estas películas en todos los turnos.

Los precios son: 20 centavos hasta las 6:30 y después 30 centavos.

Para mañana jueves se anuncia «La Marca del Vampiro» del género ultra sensacional, y para el sábado la gran película francesa: «Felipe Derblay y «Asegure a su mujer» por Raoul Roulién.

RIVIERA: «LA FRONTERA DEL AMOR»

Hoy en las tandas elegantes de 5:15 y 9:45 se estrena la gran producción de la Fox hablada en español interpretada por José Mojica y Rosita Moreno, que se titula: «La Frontera del Amor» revista, cartón y emoción cameril. A las 4:15 y 8:15 a petición «Caravana» por Charles Boyer.

Mañana jueves matinée a la 1:30 se estrena la gran producción de la Fox interpretada por Janet Gaynor y Lew Ayres que se titula: «La Doncella de Postín» exhibiéndose además la gran producción interpretada por Jackie Cooper que se titula: «El Incomprendido» revista, cartón y emoción cameril.

Sábado 7: estreno de la gran producción de la Warner interpretada por Franchot Tone, Margarita Lindsay y eJan Muir, que se titula: «Los Caballeros Nacen».

Pronto: «Asegure a su mujer» «Viviré mi vida».

TRIANON: «LA DONCELLA DE POSTIN»

En la tanda de las 4:00 George O-Brien, en la interesante cinta «El Derecho Propio», revista Metro y estreno de la notable producción de Janet Gaynor y Lew Ayres, titulada: «La Doncella de Postín».

A las 8:30: «El Derecho Propio».

En la de 9:45: revista Metro y «La Doncella de Postín».

Mañana: ¡Oh, Marietta», por Jeanette McDonald y Nelson Eddy.

Para sábado y domingo se anuncia «El Cardenal Richelieu», por el famoso George Arliss.

RIALTO: «LA VESTIDA DE ROJO»

El programa del teatro «Rialto», anuncia hoy la interesantísima producción que se titula «La Vestida de Rojo». Es un drama cuya acción gira alrededor de acaecimientos adversos, yendo a parar a la tragedia. Y donde una mujer cerrándose en el más absoluto hermetismo, da origen a la intriga, cuya fatal influencia se rebela contra ella, sometiéndola al sacrificio de arriesgar el amor de un hombre por salvarle la vida a otro, por Bárbara Stanwyck y Gene Raymond.

Se exhibe además «El Caso del Perro Aullador», del distinguido actor Warren Williams. El aullido que jumbroso de un perro en el silencio de la noche. ¿No te impresionó alguna vez?

Un cartón y una Revista.

Precios: 20 centavos a todas horas.

VEDADO: «ROBERTA»

Clamoroso el triunfo obtenido ayer por la superproducción «Roberta», con Irene Dunne, Fred Astaire y Ginger Rogers, en el moderno cine «Vedado», de la calle B, entre 27 y 29, teléfono F-3128; hoy se vuelve a repetir, para que nadie pierda este rico espectáculo, acompañada de un cartón en colores, «La boda de Dulce Nora», y de la chistosa comedia «Su adorada enemiga», por Ginger Rogers y Joel McCrea; de 5 a 8: luneta 15 cts. Niños 10 cts. Tertulia 5 cts. De 8:30 a 11:30: luneta 20 cts. Niños y tertulia 10 cts.

Mañana: la copia nueva de «Del mismo barro», por Mona Maris, «El piloto indomable», por Richard Tracy y episodio 5 de «La aparición siniestra» por Bela Lugosi; recuerden que sólo faltan 3 días para la grandiosa Función de los Regalos en que se repartirán polvos, cancioneros Gardel, pases gratis, pastas dentífricas, lápices, galleticas, caramelos, talcos, retratos de artistas, libros de cuentos, estrenándose «La pata del gato», por Harold Lloyd, y «Vivamos esta noche», por Lillian Harvey.

(Véase más GACETILLAS en la página OCHO)

HOY - PAYRET - HOY
GRAN EXITO DE LA PRODUCCION
"Felipe Derblay"
O «EL MAESTRO DE FRAGUAS»
Y "LA MARCA DEL VAMPIRO"
20 CTS. ANTES DE LAS 6½. 30 CTS. DESPUES

Lotería "LA AMERICA"
Galiano 113 · Habana
Verdadera liquidación de todas las existencias
Vajillas de Loza y Cristal. Lámparas, Cubiertos, batería de aluminio
Vajillas Inglesas 70 piezas ... $10.50
Juegos de copas, 30 piezas ... 5.00
Lámparas para sala, bronce plateado. 5.00
Copas en colores azul, ámbar, roja y blancas con pie negro, 30 piezas ... 7.50
En rojo ... 9.00
Vajillas con decoraciones de arte moderno a precios de verdadera ganga.
Nuevo modelo en rojo y flores.

NACIONAL HOY POR ULTIMA VEZ 20¢ y 30¢ LUNETA 10¢ TERTULIA
LA DESTRUCCION DEL HAMPA"

M.E.C.D. 2016

DON RAMON ROSAINZ

Don Ramón, como cariñosamente es conocido y querido por todos, hubiese celebrado el 31 de agosto, su onomástico, como en años anteriores, si razones justificadas no se opusiera a ello. A su alrededor se hubiesen reunido en esta fecha, además de sus familiares, todos los que de veras lo estiman y admiran, pues ciertamente no somos pocos los que nos contamos en este número, ya que en su larga existencia no ha hecho otra cosa que prodigar el bien por todas partes, y esto, a la larga, se traduce en amor y gratitud suprema.

¡Cuánto habrá tenido que lamentar este venerable mentor no verse rodeado, en su Escuela No. 3, de sus alumnos, en tan memorable día, y cómo lo habrán sentido ellos también, con el amor que profesan a su viejo maestro, amor entrañable!

La amada Escuela No. 3 sabe de los triunfos y de los pesares de Don Ramón; en ella ha llorado más que rcído y en ella está siempre como soldado vigilante guardándola y defendiéndola, joya valiosísima, templo en donde diariamente hace la comunión de sus ideales o el sacrificio de sus días cuando estos son necesarios para la patria y los niños, a los que él llama sus buenos camaradas y leales amigos.

¡Admirable anciano, que al llegar al ocaso de la vida y cumplirse más de medio siglo de maestro, ni las tempestades de su profesión ingrata y espinosa, ni los vientos huracanados de la envidia, han podido arrancar de su corazón el entusiasmo con que milita y la grandiosa consagración al magisterio, cuyo comienzo fué en el ya lejano 1873!

Su escuela es el fruto de sus afanes y desvelos y la aureola de todos sus ansias, en donde jamás ha habido problemas que resolver, y en donde, finalmente los niños viven horas felices al lado del que es reliquia de la Patria y símbolo del Magisterio Nacional.

¡Honor sea tributado a quien honor merece!

Bernardo Wilks y Tomás.

Cuando Ud. oiga estornudar, diga "Instantina!", en lugar de "Salud!", porque Instantina significa Salud cuando una persona comienza a resfriarse. Instantina es ultrarápida contra catarros, dolores y gripe. El *librito* de 3 tabletas, 10 cts.; la *cajita* de 8 tabletas, 25 cts.

EL CUENTO DE HOY

LA APUESTA

Por BERNARD NABONNE

CUANDO Roger Merivols encontró, en unión de su esposa, a Gilberto Lantin, que no había visto desde que eran estudiantes del Instituto, pensó que no debería abandonar a su camarada. Germana Lantin, efectivamente, estaba rebosante, hermosa, plena de alegría.

—Me parece que no le desagrado —dijo para sí Roger Merivols.

En verdad Germana le manifestaba una simpatía espontánea, lo recibía en la intimidad y no tardó en quejársele de su marido.

—¿Usted ve?—le decía ella—, está contento de haberlo encontrado de nuevo para que me haga compañía cuando él se va. Desde que termina la comida no piensa más que en irse al círculo, donde juega todos los días. Tiene la pasión del juego, de todos los juegos; en particular, las carreras de caballos le vuelven loco.

—Y pierde, naturalmente—dijo Roger encogiéndose de hombros.

—No; he de reconocer que tiene mucha suerte.

Roger Merivols protestó:

—En fin, dele usted un juego en el que tenga más suerte aún. No lo dude usted, Germana: usted me gusta mucho. No tengo escrúpulo en declarárselo, ya que Gilberto la abandona de esa manera.

Ella rompió a reir, lo que podía interpretarse de mala manera; cuando intentó abrazarla, ella contestó enérgicamente. Y los días siguientes sus tentativas tuvieron el mismo resultado.

«Será preciso que pasemos un día entero juntos, para que pueda salirme con la mía», pensó.

Precisamente Gilberto Lantin se proponía ir a pasar todo un domingo a Chantilly, donde se corría el Premio Diana, para el cual pretendía tener una oportunidad maravillosa.

—La «Salvaje», una yegua espatante que nadie conoce y que me ha sido señalada...

—Malo que yo me tenga que ausentar ese domingo.

—¡Qué tiene eso de particular! —replicó Gilberto. Haremos una baca de mil francos. Partiremos los beneficios, si los hay.

Roger estaba ya como embalado.

—¡He aquí mi parte!

—Espero que ganaremos—dijo Gilberto.

Roger tambien lo creía. Encontraba natural tener dos oportunidades a la vez, para el domingo siguiente. Germana había aceptado sin dificultades pasar el día con él, en ausencia de su marido.

Llegado el domingo, mediante una llamada telefónifa de Germana, supo que su marido había salido ya. Fué a recogerla donde se habían citado.

—Conozco un restaurante admirable cerca de Chateau, «Tierry»—dijo él—. Se come muy bien.

—¡Vamos allá!

No ignoraba que había en el restaurant rincones confortables. Todo iría bien. El viejo carruaje se condujo perfectamente. El sol rutilaba. La comida fué exquisita. Después de tomado el café, el joven indicó a la esposa del amigo la conveniencia de ir a reposar un momento. Pero ella rechazó:

—Me siento muy bien aquí.

Durante el retorno, ocurrió lo mismo. Germana suspiraba con gestos lamentables, pero se indignó cuando él quiso detener el carruaje.

Decididamente se estaba burlando de él. Cuando legaron a las primeras paredes de París, él estaba furioso.

«Las mujeres no valen la pena de ocuparse de ellas. Gilberto lo entiende bien. A ver si tengo suerte con el caballo».

Y como él se detuvo para hacer bajar a la joven, aprovechó la ocasión para comprar un periódico de la noche que daba los resultados de las carreras. Lo abrió fabrilmente, buscó el Premio Diana, releyó dos veces, diez toda la información. Y, no creyó lo que veía! El caballo había ganado y eran quinientos francos por cada diez, cincuenta veces la apuesta.

Con el corazón saltándole volvió a subir al coche. Su decepción con Germana estaba bien compensada.

Debería buscar a Gilberto a las seis en un café, pero ya eran las seis y media cuando llegó a la cita. Gilberto no estaba. «Mientras no se haya retrasado por alguna aventura—pensó—. Estos tipos que abandonan a sus mujeres»...

Mientras, calculó lo que haría con su dinero. Había ganado veinticinco mil francos; podría pagar algunas de sus deudas. Pero, no; las deudas no corrían prisa. Se pagaría, ante todo, el lujo de vivir bien durante una temporada. En fin, el porvenir, gracias al premio, le parecía de color de rosa, cuando vió aparecer a su amigo con la cabeza baja.

Roger se precipitó a su encuentro, le cogió las manos con efusión:

—Bravo—exclamó—. Vamos a festejar el triunfo.

Gilberto tenía un aire de tragedia.

—¡No he jugado!

Roger estuvo a punto de desvanecerse.

—¿Qué? ¡No te burles!

—No, no es broma. Perdí confianza a última hora en el caballo.

—Vamos, hombre, no hay derecho.

—Hubo circunstancias... Si he de decirte la verdad... ¡No he ido a Cantilly!

—Y, ¿por qué?

—Germana estaba enferma, muy enferma. Se ha quedado en cama todo el día. Me ha visto obligado a permanecer a su lado toda la tarde. Tú comprenderás que en un caso como este...

Cierto; comprendía muy bien que Gilberto quería guardar para sí sus veinticinco mil francos, el producto íntegro de su parte. Pero, mientras tanto—y eso era desesperante—no podía desmentirlo, gritarle que su mujer no había estado enferma porque él la había llevado a Chateaun-Tierry. ¡No podía defenderse!

Después de un largo silencio, sólo pudo decir con voz cargada de pesadumbre:

—Bueno; pero ¡podrás devolverme los quinientos de la apuesta!

Su amigo pareció sorprendido; metió la mano en la cartera, muy bien repleta por cierto, y murmuró:

—Perdóname si no te he podido ganar ese dinero.

Son Preciosas las Sedas Estampadas de LA ZARZUELA, sedas propias para Otoño, dibujos originales. El corte de 4 varas. Precio especial $2.56. Procure verlas.

LA ZARZUELA
NEPTUNO Y CAMPANARIO
TELEFONO A-7604

"Regularice sus intestinos"
—le dirá su propio médico

"y verá usted cuantas molestias se evita—y qué bien se siente."

"La verdad lisa y llana"—le dirá francamente su propio médico de familia—"es que mucha gente se siente desganada, sin energías, indispuesta con frecuencia, vencida, porque tiene los intestinos sucios." Ni más ni menos. De ésto proviene la mayoría de los males, a veces graves.

Y lo peor es que muchas veces, creyendo conseguir la limpieza tan necesaria, hay quien recurre a purgantes drásticos, no sospechando que les perjudican las delicadas mucosas intestinales—¡empeorando el mal en vez de corregirlo! En cambio, las Píldoras de Brandreth, siendo puramente vegetales, son de acción suave, pero completa. Obran solamente sobre el intestino grueso. No interrumpen la digestión.

Miles y miles, en todas partes del mundo, toman las famosas Píldoras de Brandreth regularmente, porque saben que al mantener la regularidad intestinal ayudan su bienestar físico: consiguen despejo mental, disposición vigorosa y optimista, vista límpida, piel tersa. Y las Píldoras de Brandreth son realmente un auxiliar de confianza. Recuerde que son puramente vegetales. Más suaves que purgantes: y más eficaces que laxantes. No demore en tomarlas. Pídalas en las buenas farmacias—y no admita sustitutos.

Sábanas del Fabricante Directo al Consumidor

FABRICA DE SABANAS

Sábanas medio cameras a		$0.30
» cameras sin empate, a		$0.55
» de Warandol fino, a		$0.65
» catalanas grandes, a		$0.90
CUBA 81 Esq. a Sol	Sábanas tramadas de unión, cameras imperiales, garantizadas, a	1.20
	Warandol de hilo legítimo para sábanas, 10 cuartas de ancho, la vara	1.00

Anuncios «VICTORIA» U-5238.

¡UN LIBRO NECESARIO A TODO ABOGADO!

COMPILACION ORDENADA Y COMPLETA DE LA LEGISLACION CUBANA (1899-1934)

Exposición sintética, en forma de diccionario, de todas las Convenciones y Tratados concertados por la República y de todas las Leyes, Decretos y Reglamentos publicados en la Gaceta Oficial desde el 1o. de Enero de 1899 hasta el 31 de Diciembre de 1934.

La obra del Dr. Borges no es una mera enumeración de las Leyes, sino una sucinta exposición de las mismas, no siendo necesario recurrir a la Gaceta ni ninguna otra publicación para conocer en un momento dado, todo cuanto se ha legislado en Cuba sobre una materia cualquiera.

Para que resulte más práctica esta obra, va precedida de un minucioso índice alfabético de todas aquellas materias sobre las que se ha legislado y al final de la misma obra se ha puesto un índice cronológico de todo cuanto se ha legislado en los años de 1899 a 1934.

1 voluminoso tomo en 4o. rústica	$5.00
La misma obra en media pasta	6.00
La misma obra en pasta	6.50

SI UD. DESEA TENER A LA VISTA TODO CUANTO CUBA HA LEGISLADO DESDE 1899 HASTA 1934

ADQUIERA UN EJEMPLAR DE ESTA OBRA INSUSTITUIBLE.

LA MODERNA POESIA — Obispo 135 — Apartado 605 — Habana.
LIBRERIA CERVANTES — Galiano 62 — Apartado 1115

CRONICA HABANERA

(Continuación de la Pag. CINCO)

QUINCE AÑOS

En días pasados cumplió la dulce edad de los quince una señorita muy graciosa y muy bonita, Olga Campa y Rdríguez, hija de los esposos Oscar Campa y Alejandrina Rodríguez.

Con tal motivo se vió muy congratulada por sus amistades.

En EL HOTEL NACIONAL.—Ayer, a la una del día, se celebró en el salón cristal del Hotel Nacional un almuerzo.

Los ofrecía a Embajada de España, en honor de los miembros de la Comisión Organizadora del Homenaje a Lope de Vega, en el tricentenario de su muerte, celebrando de esta manera la brillante labor realizada.

Presidían la gran mesa, donde tomaron asiento los comensales, el Encargado de Negocios de España, Excmo. Señor Miguel Espeliús; el Cónsul de aquella República señor Jaime Montero Madrazo, su esposa Margarita Villalonga y sus hijas Carmen y Rosita; el Vice Cónsul señor Daniel Carrera y los miembros de la Embajada, señor Luis Mariscal, Agregado Comercial y señora; señor García Bermúdez, Secretario del Agregado y señor Francisco Cuenca, Canciller.

He aquí la relación de los asistentes:

Señora Dulce María Borrero de Luján, Directora de Cultura de la Secretaría de Educación; doctor Antonio L. Valverde, por la Academia Cubana; doctor Eduardo Sánchez de Fuentes por la Academia de Artes y Letras; doctor Tomás Justiz, por la Academia de la Historia; señora María Muñiz de Quevedo, Directora de la Coral de la Habana.

Doctor Francisco de Paula Coronado, Director de la Biblioteca Nacional; capitán Joaquín Llaverías, Director del Archivo Nacional; Doctor Antonio Sánchez de Bustamante y Montoro; Doctor Ignacio Agramonte; doctor Luis Baralt; Doctor Aurelio Boza Masvidal, Catedráticos de la Universidad.

Doctor Rafael María Angulo, Presidente de la Asociación de la Prensa; señor César Rodríguez, Presidente de la Asociación de Repórters.

Doctor Fernando Ortiz, doctor Francisco Ichaso, doctor Miguel Figueroa, doctor Félix Lizaso, doctora Carolina Poncet de Cárdenas, doctora Elena López Hernando, licenciado León Ichaso, maestro Amadeo Roldán, Director de la Orquesta Filarmónica de la Habana.

Señor Hurtado de Mendoza y señora; señora Lillian Mederos de Baralt señor Maricusa Gorostiza; señor Juan Pulido y señora Dalia Iñiguez, nuestra notable recitadora.

Señor Marcelino del Junco, Vice-Presidente del Centro Asturiano; y señor Jesús Peynó, Representante del Centro Gallego.

Fué un almuerzo animadísimo.

LA EXPOSICION DE MARIA PEPA LAMARQUE. — En el Lyceum se lleva a cabo una exposición de pintura, por la que ha desfilado cuanto vale y brilla en nuestra sociedad y en nuestro mundo diplomático y artístico.

Nos referimos a la exposición de María Pepa Lamarque que se encuentra abierta al público desde fines de agosto.

Puede admirarse, entre el catálogo magnífico de la notable artista, obras que han merecido elogios muy muchos.

Dicha exposición podrá visitarse hasta el domingo próximo, de diez a una y de cinco a ocho los días hábiles.

MAETA ROCES Y SANTAMARINA.—La encatnadora señorita Maeta Rocés y Santamarina, hija adorada del cumplido caballero Armando Roces y de su bella esposa Genorosa Santamarina, embarca hoy para los Estados Unidos.

Vuelve al colegio donde cursa sus estudios desde hace varios años.

Feliz viaje.

EN EL CASINO. — La fiesta celebrada anoche en el Casino de la Playa en honor del Excelentísimo señor Carlos de Rostaing Lisboa, Ministro de los Estados Unidos del Brasil y la colonia brasilera en la Habana resultó todo lo brillante que se esperaba.

Numerosos parties de familas de la mejor sociedad habanera se reunieron alrededor del ring de baile donde los famosos artistas del Show del Casino ejecutaron nuevos y brillantes números que gustaron, destacándose las creaciones de Wes Adams y Lisa, las hermanas Milanés y Elia de Granados.

Esta noche volverá a estar abierto el elegante Night Club, donde se efectuará mañana jueves una velada altamente brillante, que tiene como una de las principales atracciones la celebración de un Keno Extraordinario. Un hermoso traje, creación de la Casa Moryws, igual al que luce Dolores del Río en la película «I live for Lowe», será el premio.

ALMUERZO.—El sábado próximo, a las ocho de la noche, y en los salones del prestigioso Miramar Yacht Club se celebrará la comida anual de los Abogados graduados en el año 1927.

La comisión organizadora de este banquete, hace saber por este medio, que las adhesiones deberán dirigirse al doctor Ramón García Rodríguez, Hotel Montserrate, Monserrate y Obrapía o al doctor J. Ledo Rojas, Cía. Seiberling de Cuba, San Lázaro número 261.

ENCANTO.—Una matinée especial ofrece hoy la empresa del Teatro Encanto.

Dará comienzo a las dos, exhibiéndose un programa que incluye noticiario, cartón, «El rayo mortífero» con Willie Post, Ralph Bellamy y Tala Birell y «Quiéreme siempre», la grandiosa cinta en la que tanto descuella Grace Mcore, la notable cantante.

En los turnos elegantes vuelve a la pantalla «Quiéreme siempre» éxito de éxitos.

DEL GLEE GARDEN.—Como hemos anunciado, el lunes próximo se celebrará una magnífica fiesta en el simpático Glee Garden del Reparto Buen Retiro, en Marianao.

La animación que reina entre los asiduos es grande.

La fiesta resultará muy lucida, a juzgar por los preparativos que se vienen haciendo, habiéndose contratado los servicios de la Orquesta de los Hermanos Palau para amenizar los bailables.

CEREMONIA NUPCIAL. — El día siete de septiembre, o sea el próximo sábado, contraerán matrimonio la bella señorita Pilar Alcalde y Viá y el señor Juan Partagás Acosta.

Dicha ceremonia, se celebrará a las diez de la noche, en la Iglesia Parroquial de Jesús del Monte.

S A N A T O R I O
PARA
ENFERMEDADES NERVIOSAS Y MENTALES
DEL
DR. ARMANDO DE CORDOVA
Profesor de Enfermedades nerviosas y mentales de la Universidad Nacional

En una extensión de una caballería de tierra, con frondosa arboleda y jardines, donde los pacientes pueden hacer vida al aire libre. Arroyo Arenas. — Kilómetro 17 de la Carretera Central. Teléfono número 26.

Consultas en la Habana: Industria 122 esq. a San Miguel. Lunes, miércoles y viernes, de 3 a 5 y en el Sanatorio por la mañana.—Teléfono: A-6674.

Sigue el fuego

arrasando precios
en nuestra formidable
LIQUIDACION VERANIEGA
Positiva..! Real..! Verídica..!

fin de siglo
SAN RAFAEL Y AGUILA — TELS. M-5991-92

Salud y ROBUSTEZ
encuentran en la Leche Maltada de Horlick los niños enfermos y desnutridos, las madres lactantes, los convalecientes y los ancianos.
La Leche Malteada de **HORLICK**
de pura leche y extractos nutritivos de trigo y cebada, se asimila rapidamente y hasta las personas más delicadas la digieren facilmente, fortificándolas y vigorizándolas. Es por esto que los médicos la recetan.

MUSICA Y MUSICOS

DEL HIPODROMO. Oriental Park será escenario mañana por la tarde de un magnífico programa de carreras, en las que han de competir los mejores ejemplares.

La fiesta dará comienzo a las tres en punto y ha de reunir en los predios turfísticos numerosos fanáticos.

En el aristocrático Jockey Club reinará la mayor animación durante toda la tarde y las familias de la sociedad habanera pasarán unas horas agradables, en aquel ambiente encantador.

Luis Fabré y su Orquesta Jockey amenizará la fiesta hípica de mañana, prometiendo estrenar los últimos «hits» musicales de Broadway.

DE VIAJE.—Han embarcado para los Estados Unidos, el señor Gregorio del Haya y su gentil esposa María Carolina Roig de del Haya.

Los esposos del Haya-Roig, nos ruegan los despidamos de sus amistades por este medio, ya que por lo precipitado del viaje se vieron impedidos de hacerlo personalmente.

SIMPATICA BODA.—Está concertada para el sábado, a las nueve de la noche, la boda de la bella y simpática señorita Caridad Coello y Toymil con el señor Edelberto González Rivero.

Dcha ceremonia se llevará a cabo en la Iglesia de San Juan de Letrán, siendo apadrinada por la señora María Josefa Coello de Castillo y por el doctor Julio Hernández Alborná.

Como testigos de la novia firmarán el acta, los doctores Justo García Rayneri, Manuel de la Torre, Federico Castillo, Rafael Rodríguez Toymil, la doctora Blanca Gómez y los señores Octavio Daubar y Abelardo Torres.

Por él lo harán, el Subsecretario de Hacienda doctor Luis Vidal y los señores Nicolás López, Antolín Falcón y Rogelio Barata.

En la boda notarial testificarán por ella, los doctores Octavio Orta y Calixto García Rayneri y por él, el doctor José María Aguirre y el señor Jorge de Zaldo.

(Continúa en la página NUEVE)

EN SU PRIMER RECITAL, ADELA TELLEZ.—En la Sala de Pro Arte Musical, ante un público tan distinguido como numeroso, presentó Dulce María Serret a su alumna Adela Téllez. Su programa iniciado por la grandiosa obra de César Frank, «Preludio Coral y Fuga», puso a prueba las condiciones de esta sobresaliente estudiante. Una interpretación consciente impartió a la citada composición, tuvo en ella momentos felices, sobre todo en el coral.

La señorita Téllez logra bellísimas sonoridades, su cualidad sobresaliente es la brillantez. En la segunda parte de su programa dedicado a Chopín, pudimos comprobar la cuidadosa atención que presta a sus interpretaciones, gusto consciente, personalidad en las versiones. Los nervios impidieron en algunos momentos que la intérprete realizara su labor con entero dominio sobre su ejecución, no obstante pudimos apreciar su «touches» y atención alerta sobre su trabajo guiado por excelente gusto. Muy bien el «Farruca», de Falla, y Allegro de Concierto, de Granados.

Aplausos repetidos premiaron la labor de esta joven pianista, cuyas cualidades y la bien cimentada preparación técnica que posee la harán sobresalir en un futuro próximo, entre sus compatriotas. Nuestra felicitación a la señorita Serret, figura prestigiosa en nuestra pedagogía musical. La Habana musical se ha honrado con la visita de tan distinguida artista.

ANGELICA FERNANDEZ, EN LA ORQUESTA DA CAMERA. — Figura como solista la señorita Fernández, en el concierto que anuncia la Orquesta Da Camera que dirige el maestro Ardévol. Por la primera vez escucharemos el Concierto en mi bemol de Mozart, ejecutado al piano con acompañamiento de orquesta. Este concierto está anunciado para el domingo 8 en la Comedia, a las diez de la mañana. Angélica es conocida por el público musical, por haber ofrecido recitales muy interesantes en los que hemos podido apreciar sus excelentes cualidades. Esta será la primera vez que se presente como solista ante una orquesta.

CONSERVATORIO PEYRELLADE. Inaugura el nuevo curso desde ayer este reputado centro de enseñanza musical, dirigido por el profesor J. Raventós, que sigue en él los métodos acreditados de los ilustres hermanos Eduardo y C. A. Peyrellade. Ofrece clases de violín por el profesor C. Zertucha, concertino de la Orquesta Filarmónica; de guitarra, por Ofelia Veulens; mandolina, por Ma. Josefa Guichard; canto, por Alice Dana, y piano, por el Director, y Ma. Teresa Seliés y Dulce M. Aguilera. En Zanja y Galiano.

ORQUESTA «LECUONA CUBAN BOYS».—Recorre triunfante los principales teatros de París, Bruselas, La Haya, Londres, Madrid, El Lido, en Venecia y Suiza. Dirigida por su pianista, Armand Orefiche, ha hecho improbar y fructífera labor en pro de la propaganda de nuestros ritmos y melodías. Probablemente nos visitará este invierno, pues ha sido contratada para actuar en México y New York y hará corta visita a la Habana.

SOCIEDAD DE CUARTETOS DE LA HABANA.—Esta antigua y prestigiosa agrupación, reanuda sus labores artísticas y nos anuncia su primer concierto el día 21 de Septiembre en la Sala Espadero, a las cinco y media de la tarde.

El historial de este Cuarteto es bien conocido por los públicos musicales de esta capital; fué el primero que en la vida republicana emprendió la labor meritísima de divulgación musical, en la forma más pura, la música de cámara. Bajo la dirección del reputado profesor, violinista excelente Juan Torroella, reverdecerá los laureles ganados en buena lid artística, no hace ocho años. El precio del abono para la serie de tres conciertos es de $2.00, con un 25 por 100 de descuento para los estudiantes. Manrique 27, por Animas. Teléfonos A-4176 y M-9794.

vigor

Plenitud . . . . abundancia de fósforo en el organismo que FITINA tonificó. Hoy, como hace 25 años, los médicos recetan FITINA, por su acción potente, rápida y eficaz sobre los centros nerviosos y el cerebro, que devuelve el vigor perdido.

FITINA
reintegra la vitalidad

Ungüento Cadum
para las
Erupciones

Es sorprendente el ver con qué prontitud el Ungüento Cadum quita y cicatriza las erupciones de la piel. No importan cuáles sean los remedios que haya usado sin obtener beneficio, no tiene por qué desanimarse pues el Ungüento Cadum es distinto a todos los demás remedios. Hace cesar la picazón instantáneamente y empieza a cicatrizar con la primera aplicación. Las enfermedades más obstinadas de la piel, como los granos, úlceras, erupciones, lastimaduras, eczema, urticaria, cortaduras, quemaduras, almorranas de picazón, etc., se alivian prontamente con el Ungüento Cadum.

SUFRIO UNA GRAVE LESION

Al caerse cuando transitaba por la esquina de Prado y San Rafael, se ocasionó una lesión de carácter grave, Enrique Mausi Arnautos, vecino de Cienfuegos 42.

TENIA UN FUMADERO

Los vigilantes1848 y 2246, arrestaron al asiático Luis Chong, vecino de Obrapía 61, porque tenía un fumadero de opio, ocupándosele cachimbas y otros utensilios.

Chong ingresó en el Vivac.

E.C.D. 2016

SOCIEDADES ESPAÑOLAS

ACTOS PARA HOY

CENTRO ASTURIANO: Continuación de la junta general ordinaria administrativa a las ocho y media de la noche en el palacio social. El Secretario, señor Manuel Calvo García, cita para este acto.

FIESTAS PROXIMAS

COOPERATIVA FOTOGRAFICA: Banquete aniversario mañana a las 9 de la noche en el Hotel Inglaterra.

CLUB TINETENSE: Comida homenaje al señor Laureano Mayo, el próximo jueves a las ocho y media de la noche en El Ariete, sito en San Miguel y Consulado.

SOCIEDAD CALO Y VIDUIDO: Banquete-aniversario el domingo a las 12 del día en La Cúpula, de «La Polar».

ROIS Y RIVERA DEL SAR: Banquete y matinée bailable el domingo en los jardines de «La Polar».

RIVADAVIA Y SU COMARCA: Banquete social el domingo en los jardines de la Cervecería «La Tropical».

PUENTEDEUME Y SU PARTIDO: Ponche de honor de la Directiva a la masa social, el próximo viernes a las 9 de la noche en el Centro Gallego.

DEPORTIVO CARMELO: Gran fiesta bailable el domingo por la noche en su bella terraza de Línea y 18, Vedado, amenizada por la orquesta de Calixto Allende y el Quintto de Tomé, antes Los Barcaleses.

SOCIEDAD CURROS ENRIQUEZ: Espléndida matinée el próximo domingo, de 2 a 7 p.m. en sus propios salones de Santos Suárz y Dolores, Jesús del Monte, amenizada por Belisario López y El Nacional, de Piñeiro.

CLUB ALLANDES: Almuerzo de confraternidad social el próximo domingo a la 1 de la tarde en el salón Trimalta, de «La Polar».

SOCIEDAD DE CASTRILLON: Banquete en honor de sus asociados el próximo domingo por la tarde en la finca «Bastién», sita en Paseo y Zapata, Vedado.

MONTERROSO Y ANTAS DE ULLA: Regio banquete el domingo en los jardines «La Cotorra», sitos en la loma de la Cruz, Guanabacoa.

CENTRO DE DEPENDIENTES: Regio baile el próximo sábado por la noche en su palacio de Prado y Trocadero.

CLUB ORENSANO: Gran verbena el próximo sábado por la noche en el «Liceo de Medina», situado en 23 y D, Vedado, con la cooperación de dos afamadas orquestas. Los caballeros pagarán treinta centavos.

A JUZGAR POR LOS GRANDES PREPARATIVOS QUE SE HACEN, EL PROXIMO FESTIVAL BENEFICO DEL CENTRO ASTURIANO CONSTITUIRA UN EXITO EXTRAORDINARIO

El día 29 de este mes de septiembre, domingo, se celebrará en todos los jardines de la Cervecería «La Tropical», una gran fiesta del Centro Asturiano. Fiesta grande, emotiva, sentimental, por su gran finalidad. La de amparar a aquellos que carentes de recursos, no cuentan con lo suficiente para pagar la cuota social del Centro Astur y, por tanto, imposibilitados, en caso de enfermedad, de ser atendidos en la Casa de Salud «Covadonga».

La Comisión a quien la Sección de Propaganda ha encomendado cuanto con la fiesta se relaciona, está trabajando activamente.

Lo demuestra su labor, la próxima asamblea que celebrará con las entidades astures y el Comité de Damas del Centro Asturiano para que éstos les presten su cooperación decidida y entusiasta, ya que se trata de ayudar al caído.

Las orquestas de Antonio Ma. Romeu, Belisario López, Septeto Nacional y el Septeto Tomé, además de un afamado Jazz Band, tienen a su cargo la ejecución del programa bailable, los que interpretarán las piezas más en boga.

CON MOTIVO DE SU 17 ANIVERSARIO, LA AGRUPACION ARTISTICA GALLEGA CELEBRARA UNA REGIA VELADA

Nuestro querido amigo Venancio Carballo, Vicepresidente de la Agrupación Artística Gallega, nos envía el siguiente escrito, relacionado con el aniversario de tan simpática institución. Dice así el señor Carballo:

«Grandes trabajos han realizado los gallegos en Cuba. Esta bendita tierra ha sido santificada con el sudor de los gallegos. Desde la punta de Maisí, (palabra gallega) hasta el Cabo de San Antonio, las selvas vírgenes cubanas han sido transformadas en benditos paraísos, gracias al brazo robusto y creador de los gallegos.

«Ellos han fundado los sanatorios que son el orgullo de Cuba, donde los últimos adelantos científicos van tejiendo la brillante historia de su existencia.

«Yo quisiera tener la bien cortada pluma de aquel mago de las letras gallegas, literato sutil y erudito, que ha bordado en encajes de plata las bellezas, las ternuras de nuestra música dulce y sentimental y del arte gallego, de García Acuña.

«De su pluma glosadora brotaron artículos exigiendo que se formaron colecciones con nuestros tesoros artísticos musicales, y las obras de teatro, que son el exponente de la cultura de los pueblos.

«Pero los gallegos han hecho más en Cuba, y en esto van a la cabeza de otros núcleos de españoles. Han fundado los sanatorios del espíritu, donde sus heridas aumentadas acaso por la añoranza de sus campiñas, de sus paisajes inigualables, se curan; donde se devuelve la vida al espíritu agotado. Han fundado la Agrupación Artística Gallega, fuente de eterna juventud.

«El 22 de Septiembre se celebrará la conmemoración de su fundación en Cuba, que tuvo efecto en el año 1918. Fecha en la que se dará una abundante dosis de salud y vida a todos los que en aras de su imaginación quieran recordar aquellos campos siembre verdes, aquelas montañas cuyos picachos penetran en los arcanos del infinito, aquella música que parece arrullo de tórtolas y trinar de ruiseñores.

«En ella se olvidan todas las penas, parece que una especie de rocío espiritual se desliza desde el primer momento y se encuentra uno en el verdadero templo del arte.

«El día 31 de Agosto, los concurrentes a la artística Gallega coincidieron en afirmar que sólo en España se podían presentar mejor «La Sultana de Marruecos» y «Los Hombres», las variedades de Carmita Carballo y el señor Pereira. En fin, la «Agrupación Artística Gallega», el día 22 del presente y por medio de sus clínicos del espíritu, quiere dejar un recuerdo imborrable de su fundación en esta bendita tierra cubana».

LOS RIVADAVIENSES Y SU GRAN FIESTA DEL PORTAL

Según nos comunica el señor A. Silva, Secretario de la Sociedad Gallega «Rivadavia y su Comarca», dicha institución ofrecerá una soberbia fiesta el próximo domingo por la tarde en los jardines de «La Tropical», en honor de sus asociados. En primer término se celebrará un soberbio banquete, al que seguirá una estupenda matinée bailable.

La Directiva en pleno y el Comité de Damas de la colectividad rivadaviense han laborado con entusiasmo admirable, por lo que se puede asegurar que la jira del domingo a «La Tropical» resultará grandiosa.

Los socios deben proveers e de su correspondiente ticket en Secretaría.

GRAN MATINEE EL DOMINGO PROXIMO EN LOS AMPLIOS SALONES DE «C. ENRIQUEZ»

El próximo domingo se celebrará una grandiosa matinée bailable en los espléndidos salones de la sociedad «Curro Enriquez». Amenizarán dicha fiesta los conjuntos de Belisario López y Nacional de Piñeiro. Pase una tarde encantadora en ese acto, que, a juzgar por el embullo que se nota, ha de quedar lucidísimo. Los caballeros pagarán una mínima cuota por derecho al guardarropía y las damitas tendrán acceso gratis.

ACONTECIMIENTO BAILABLE EL PROXIMO DOMINGO, DIA 8, EN EL «C. CASTELLANO»

Con un regio baile se celebrará el próximo domingo, día 8, la festividad de Nuestra Señora de la Caridad del Cobre, Patrona de Cuba, en los salones del Centro Castellano. Será una fiesta de confraternidad hispano-cubana. Allí se reunirán en la noche del domingo a todos los elementos cubanos y españoles amantes de Terpsícore y confraternizarán juntos en la celebracaón de la festividad de la Patrona de Cuba.

Dos conjuntos musicales de primera categoría ejecutarán el programa bailable: Belisario López y su orquesta interpretarán los danzones, danzonetes y pasos dobles y el septeto Sonora Matancera, los sones.

Belisario López está dispuesto a ejecutar todos los pasos dobles que le sean pedidos, pero la petición deberá hacerse por una tarjeta postal a Perseverancia número 51, a fin de confeccionar el programa.

UNA MANIFESTACION DE DUELO FUE EL SEPELIO DE LA VIUDA DE ZAPICO

En la Necrópolis de Cárdenas ha recibido cristiana sepultura la venerable señora Encarnación Meana viuda de Zapico, madre amantísima del señor Ramón Zapico Meana, figura muy activa del Banco Asturiano.

El sepelio de esta dama ejemplar constituyó una sentida manifestación de duelo, concurriendo al mismo connotadas personalidades de dicha ciudad y de otros pueblos. El número de coronas enviado por quienes se honraron con la amistad de doña Encarnación, era sencillamente extraordinario.

Presidían el duelo sus hijos: hijos políticos, nietos y representaciones de varias sociedades. El señor Rogelio Sosa, Director de Enseñanza, pronunció una sentidísima oración fúnebre, que conmovió profundamente al auditorio.

Descanse en paz el alma bondadosa de doña Encarnación Meana, y reciban sus familiares en general nuestro más sentido pésame.

NUMEROSOS MENSAJES DE GRATITUD SE RECIBEN A DIARIO EN EL C. GALLEGO

Raro es el día en que el presidente del Centro Gallego no reciba cartas de asociados ponderando los excelentes servicios sanitarios que se prestan en la casa de salud «La Benéfica» y las atenciones que los enfermos reciben de los profesionales y demás empleados subalternos.

Hoy glosamos dos de esas cartas que suscriben los asociados señores José González Iglesias y Jesús Cao. El primero ingresó en el sanatorio con una afección del estómago (estenosis pilórica) que le puso al borde de una delicada operación quirúrgica, de la que se libró por el acertado tratamiento del doctor Helenio Ferrer Puig, el que fué eficazmente secundado por la enfermera señorita García, encontrándose en la actualidad completamente curado. El caso del señor Cao fué una fiebre tifoidea y pielonefritis, de la que fué rápida y totalmente curado por el doctor Clara Blandino con la inteligente y solícita cooperación de la enfermera señora Rosa J. García de Díaz.

Ambos asociados tienen frases de agradecimiento para los respectivos médicos mencionados, para las citadas enfermeras y demás empleados de «La Benéfica», cuyos servicios ponderan, rogándole al Presidente social haga públicas sus manifestaciones para que lleguen a general conocimiento de los socios del Centro Gallego.

REGIO FESTIVAL ORGANIZA LA BENEFICENCIA GALLEGA

Es enorme el entusiasmo y la animación que reina por concurrir al magno festival que la Beneficencia Gallega celebrará el día 15 del actual en los jardines de «La Polar», con la explendidez y magnificencia acostumbrada por dicha Sociedad y con objeto de recaudar fondos que engrosen los destinados a continuar las obras de construcción del Panteón, ya muy adelantadas.

Son muchas las familias que dedicarán ese día a «La Polar». Por la mañana, los niños tendrán amplio recreo en el hermoso parque infantil, uno de los mejores del mundo. Después almorzarán opíparamente en los numerosos merenderos que hay dispuestos con profusión para ello.

Por la tarde, además del amenísimo baile que se organizará en las glorietas, amenizado por las mejores orquestas de la Habana, habrá grandes partidos de Foot-Ball, en donde los fanáticos de este bello deporte podrán gustar de las mas intensas emociones por la novedad interesantísima del programa, cuyos detalles publicaremos mañana.

Las entradas están a la venta en las oficinas de la Beneficencia Gallega, bajos del Centro Gallego, por San José a $0.60 los caballeros y a $0.20 las damas. Teléfono A-6703.

EL PROXIMO BAILE DEL «C. DE DEPENDIENTES»

El sábado se bailará en la Asociación de Dependientes. Ese día tendrá efecto el gran festival que venimos comentando. Las orquestas de Romeu, Antonio Ma. Cruz, Happy Happy, Cubano 1927 y Los Sibaneyes demostrarán, una vez más, que al eligirlas la Sección de Recreo, presidida por el señor Julio González, obra con el mayor acierto. Ochenta centavos costará la entrada.

UN CONCURSO DE OPOSICION...

Los alumnos de la clase de mecanografía nocturna a cargo del doctor José Ramón Villalón y Blanco, que deseen tomar parte en el concurso de oposición a un premio ofrecido por el mencionado profesor de dicha asignatura y que consiste en una máquina de escribir portátil, pueden comenzar sus prácticas desde el lunes próximo, día 9, a las siete y media de la noche.

DEL «CLUB BELMONTINO»

En señor Manuel Arnaldo, querido ex-presidente de la sociedad asturiana «Club Belmontino», nos ruega expresemos la gratitud de la institución a los vigilantes policíacos D. Moreno, número 1890, y S. Gutiérrez, número 1308—de la Sección de Tránsito—por el esmero y la gentileza con que actuaron el pasado domingo con motivo de la estupenda fiesta celebrada por esa institución en el stadium de «La Polar».

Con sumo gusto complacemos a los chicos de Belmonte.

EL «CURROS ENRIQUEZ» SE VA A HOMENAJEAR AL GRAN MUSICO BELISARIO LOPEZ

El homenaje a Belisario López en los salones de «Curros Enríquez» la noche del sábado 14 de septiembre, tiene ya todos los caracteres de una gran fiesta.

No era de esperarse otra cosa, dada la popularidad y el afecto de que disfruta el mago de la flauta.

Empezará a las 9.00 de la noche del sábado 14, para terminar en la mañana del domingo y el billete de entrada solo costará sesenta centavos, precio que ha sido señalado en atención a la índole del homenaje.

A medida que se acerca la noche del sábado 14, el entusiasmo aumenta y los atractivos que se van sumando al homenaje son mayores.

Actuarán la propia orquesta de Belisario, la Sonora Matancera, el Septeto Nacional de Piñeiro, el Quinteto Barcalés y otros conjuntos musicales.

La Comisión Organizadora avisa que los billetes de entrada para caballeros al precio de sesenta centavos y las invitaciones gratis para las damas, pueden obtenerse en Perseverancia No. 51 de 8.00 a.m. a 8 p.m. todos los días.

LOS «POPULARES» ASTURES DARAN TERMINO EN BREVE A SU JORNADA ELECTORAL

En días pasados tuvo efecto la Junta General de Elecciones del «Partido Popular Asturiano» en su local social de Egido No. 2 (altoo del Centro Castellano) a la que concurrió gran número de afiliados, ansiosos de llevar a los nuevos cargos de la dirección del partido a hombres de verdadero valer y entusiasmo, como los que actualmente lo dirigen.

El acto se celebró bajo la presidencia del señor Ramón Infiesta, persona de positivos méritos y profundamente encariñado con los Populares, quien dirigió los debates con gran acierto y alteza de miras. Debido a las distintas candidaturas presentadas, se llegó a una hora avanzada y se declaró en sesión permánente esa junta general de elecciones para continuarla el próximo jueves, día 5, por lo cual quedan citados los Populares todos.

HA TOMADO ACUERDOS LA AGRUPACION PRO-DEFENSA

La Directiva de «Pro-Defensa del Centro Gallego» celebró últimamente animada sesión extraordinaria, con la asistencia de la casi totalidad de sus miembros. Se abordó el asunto relacionado con las reformas al reglamento acordadas por la Asamblea de Apoderados del Centro, y luego se tomó el acuerdo de que el presidente y el secretario de la Comisión de Reglamento formen parte de la comisión nombrada por la Asamblea para que rinda su labor en un plazo de 25 días.

Esta determinación es un nuevo rasgo de transigencia de la Directiva de dicha Agrupación para con los señores Narciso María Rodríguez, Fernando Prego y Ceferino Pérez, promotores del pacto realizado hace varios meses. No obstante, la Directiva de Pro-Defensa no está de acuerdo con la actitud asumida por la Asamblea de Apoderados, por cuyo motivo en su oportunidad hará una declaración de principios.

También acordó la Directiva de Pro Defensa citar a una asamblea general que tendrá efecto 72 horas antes de que se reúna la Asamblea de Apoderados, y en cuyo acto conocerá el informe de la comisión revisora de dicho proyecto de reglamento.

AGENCIA DE "RECORTES"

La agencia internacional de recortes periodísticos «Los Recortes», una de las entidades difusoras de noticias y comentarios publicados por los diarios, periódicos y revistas de todo el mundo y que funciona en la Capital Federal, ha cumplido el 1 de agosto el tercer aniversario de su fundación. Llega la importante organización periodística a su tercer año de vida en plena prosperidad, con el auspicio de los principales órganos de la prensa de todo el país y de los más importantes diarios y revistas del continente sudamericano y de Europa. «Los Recortes», cuya dirección y personal superior están a cargo de periodistas metropolitanos de larga actuación en los principales órganos de la prensa de Buenos Aires, realiza una eficiente y brillante labor periodística, en cuanto se encarga de hacer llegar a políticos, artistas, entidades públicas, etcétera, todas las manifestaciones periodísticas que le atañen directamente o están vinculadas a las actividades de cada uno de los suscriptores. En sea forma cuenta «Los Recortes» con el concurso de todos los órganos de prensa que se editan en la Capital Federal, más de 1,500 diarios del interior de la república y no menos de 2,000 de todo el continente de América. El director de «Los Recortes», el periodista Andrés Romeo acaba de llegar de Europa, luego de una gira de cinco meses el que recorrió las principales capitales de Italia, España, Francia, Alemania, Inglatrra, Suiza, Portugal, Holanda y Bélgica habiendo logrado en esa excursión intensificar grandemente el canje de los órganos de prensa de esos países en forma tal que en la actualidad cuenta «Los Recortes» con la colaboración de más de 3,000 publicaciones periodísticas diversas en forma tal que le permite ofrecer servicios de recortes de un carácter tan amplio como no existe en el mundo entero organización alguna que pueda presentarlos con tal amplitud. En mérito a ello tiene «Los Recortes» suscriptores en las principales Capitales del mundo entero que se interesan por conocer todas las manifestaciones que sobre los más diversos temas presentan los diarios de nuestro país y del resto del continente y aún del extranjero.

Las oficinas de «Los Recortes», instaladas en la Capital Federal en la calle Bartolomé Mitre 670 cuentan con una instalación de las más perfectas en su género y está atendida por un cuerpo de más de 40 empleados que diariamente obtiene en la revisación de los más diversos diarios y revistas del mundo, una cantidad de recortes cuyo número pasa de cuarenta mil por día.

Se trata, en resumen, de una de las más importantes organizaciones periodísticas y que hacen honor al prestigio y seriedad que del mundo entero tienen todas las manifestaciones de la prensa argentina. Esa constante dedicación mostrada por «Los Recortes» para la labor cultural impuesta por sus organizadores, hacen que llegue la importante empresa a su tercer aniversario en franco y augural éxito.

DEL CIRCULO SOCIALISTA

Según nos comunican los señores Santiago Abascal y José de la Fuente, presidente y secretario del Círculo Socialista Español, el próximo día 14 por la noche, y en sus propios salones de Prado número 76, altos, se efectuará la unión —por el sistema socialista— de la señorita Victoria Puente y el joven Manuel Abascal.

Los señores Abascal y de la Fuente ruegan la asistencia a dicho acto de los profesionales de la colectividad y de los socios en general.

INSUPERABLE ATENCION SE PRESTA A LA MUJER Y AL NIÑO EN «H. DE GALICIA»

De la esmerada asistencia que reciben las asociadas y los socios menores de «Hijas de Galicia» en el Sanatorio «Concepción Arenal», dan testimonio las innumerables cartas que diariamente se reciben en la Secretaría de la Sociedad y en la Administración de la mencionada Casa de Salud.

En la última reunión de la Junta Directiva se dió cuenta de varias cartas, que, suscritas por asociadas y padres de asociados menores, reflejan el agradecimiento y la distinción de que han sido objeto por parte del competente personal facultativo y administrativo que tiene a su cargo la asistencia en aquel Sanatorio.

Una de ellas, nos referimos a la que susucribe el Sr. Benito Cougil, está dirigida al presidente social, señor Luís Cotarelo, la cual expresa su reconocimiento al Dr. Adolfo González García, notable cirujano que obtuvo señalado éxito al practicarle a su menor hijo Julio Cougil Fernández, la difícil y arriesgada operación de Pleurotomía.

También se muestra sumamente reconocido el señor Cougil, al Administrador señor Vilariño y a las enfermeras y sirvientas del Pabellón en que estuvo recluído su hijo, por las atenciones de que se vió colmado durante su estancia en la Casa de Salud.

Ha sido éste un señalado triunfo que conquistado por uno de los cirujanos que forman parte del Cuerpo Facultativo de «Hijas de Galicia», demuestra la competencia de los cirujanos con que cuenta dicho sanatorio.

Lea AVANCE todas las tardes.

Dirigido por José I. Rivero.

Que tiempo debe durar un buen Refrigerador?

EL "FUNCIONAMIENTO" ES MAS IMPORTANTE QUE TODAS LAS DEMAS CARACTERISTICAS COMBINADAS

Cuando se decide la compra de un refrigerador, debe tenerse presente que existe una característica más importante que todas las demás combinadas: *¡Funcionamiento!* Pregunte siempre: ¿Cuánto tiempo me habrá de durar? La respuesta a esta interrogación le dará a Ud. la clave de la popularidad del Refrigerador General Electric. Año tras año, el record de su incomparable mecanismo ha sido cada vez más asombroso. Pregunte a su vecino. Centenares de miles de propietarios, desde hace más de cinco años, podrían informarle de la operación del G. E., libre de gastos por reparaciones o servicio.

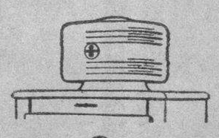

GENERAL ELECTRIC

¡El Refrigerador que desafía al Tiempo!

Al examinarse el interior de la Torre Blindada de aparatos usados durante seis y siete años, se ha encontrado el mecanismo en tan perfectas condiciones que se ha hecho imposible fijar un límite para el servicio que puede esperarse de este Refrigerador.

Y no olvide que el General Electric, además de funcionamiento supremo, le ofrece todas las modernas conveniencias del mejor refrigerador del mercado.

SOLICITE

folleto ilustrando la línea completa en nuestra sucursal más próxima.

Cía. Cubana de Electricidad

A las Ordenes del Público

GACETILLAS

REGINA: «LA VESTIDA DE ROJO»

Figura hoy en el programa del concurrido teatro «Regina, la magnífica producción «La Vestida de Rojo». Es un drama cuya acción evoluciona en turno de circunstancias que gradualmente lo van intensificando, hasta culminar en la tragedia;. La bellísima estrella, Bárbara Stanwyck y el afamado actor Gene Raymond, son los intérpretes máximos de esta film.

Le acompaña en el programa «El Caso del Perro Aullador», del eminente actor Warren Williams. El sentido quejumbroso de un perro en el silencio de la noche ¿No te ha impresionado alguna vez? La fantasía popular ha forjado la leyenda, que es augurio de fatídicos sucesos.

Un cartón y una Revista.

Precios: 15 centavos hasta las 6, 30 y 20 centavos después. Niños 10 centavos.

LIRA: «DIA DE FIESTA»

Algo muy grandioso exhibe hoy el simpático, fresco y ventilado gran cine «Lira», de Industria y San José, teléfono M-4474, llamado el día de la Fiesta, en función continua desde la 1 con un programa especial y grandioso. Comienza con Revista, la divertidísima comedia de Buster Keaton «Perico Pelotero». Magistral super-joya «El Encanto del Hogar» por la monísima niña Shirley Temple y James Dunn. Monumental atracción suprema de argumento valioso «El Incomprendido» de Jackie Cooper y Thomas Meighan. Mañana, «El Incomprendido» y «Señora Casada Necesita Marido». Viernes, grandioso homenaje a Carlos Gardel con «El Día que me Quieras» y «Tango en Broadway».

MODERNO: «TANGO BAR»

Hoy, por la festividad del día habrán en este teatro tres monumentales funciones. Matinée a la 1. Tanda a las 5. Noche a las 8 y 30, llevándose a la pantalla un maravilloso programa combinado por dos estrenos, cuyos títulos son «Tango Bar», de Carlos Gardel, Rosita Moreno; «Los Demonios de la Carrera» de Frankie Darro; el cartón-comedia. «Bosco tiene una cita»; el asunto mundial «Profesiones peligrosas» y una «Revista Universal». Lunes hasta las 6 y 30, 10 centavos; después 15 centavos. Niños, 10 centavos. Mañana, «Tango Bar», y «Perlas del Ensueño», de Nancy Carroll. viernes, «Tango Bar», y «La Princesa de Kansas», de Joan Blondell, Glenda Farrell. Sábado y domingo «La Batalla», de Merle Oberon, Charles Boyer.

OLIMPIC: HOMENAJE A SYLVIA SIDNEY

Un merecido homenaje a Sylvia Sidney, por su belleza y su talento artístico, se le rinde hoy en el cine «Olímpico», el simpático cine de Línea y B, en el Vedado, teléfono F-6263; para las 5:15 y 9:45, se ha dispuesto su última obra, «Os presento a mi señora», con Gene Raymond, y a las 6:30 y 8:30, veremos su maravillosa caracterización de Mitzoukou en «Madame Butterfly», con Cary Grant. Antes de las 6:30, luneta 10 cts. y 15 cts. después. Niños y tertulia 5 cts. a todas horas.

Mañana: «Hijos del divorcio», por Karen Morley, y «Por la vida de su rival», por Ricardo Cortez; el viernes, «Pimpinela escarlata», por Leslie Howard, con «Cara cortada», por Paul Muni, y el sábado y domingo próximos: «David Copperfield», una película que es un verdadero monumento de arte.

VERDUN: «MARIE GALANTE»

El programa combinado para hoy en matinée a las 2 de la tarde, tanda de 5 y 30 y por la noche a las 8 es el que sigue: Estreno de la preciosa película por la nueva y ya famosa estrella Ketty Galliant y Spencer Tracy, que se titula «Marie Galante» y la magistral film por la pareja Janet Gaynor y Charles Farrell, titulada: «Inconstancia», una alfombra mágica, revista Fox Movietone y comedia completarán el programa.

Precios: matinée y tanda, hasta las 6:30: todos 5 centavos. Después de las 6:30: mayores 10 cts. Niños 5 centavos.

Mañana, «Marie Galante» y «El encanto del hogar» por Shirley Temple.

WILSON: «RIVALES» E «IMITACION DE LA VIDA»

Belascoaín y San Rafael, U-5863. 10 centavos de 1:30 a 6:30 y 15 centavos después. Niños 10 centavos a todas horas.

Hoy, tarde y noche, revista, y el cartón «Su amor trajo la paz» y las super-producciones, «Rivales», magnífica film especial por Charles Bickford y Helen Vinson; e «Imitación de la vida», sensacional y emocionante super-joya por Claudette Colbert y Warren William.

A las 5 p. m. «Rivales» e «Imitación de la vida».

Mañana: «Cuando el diablo asoma» por Joan Crawford, Clark Gable y Robert Montgomery; y «Por sendas distintas» por William Powell.

Viernes: «Los amores de Don Juan».

Sábado: «Baboona» sensacional y emocionante atracción.

INGLATERRA: «RIVALES» E «IMITACION DE LA VIDA»

San Rafael y Consulado, M-5527, 10 centavos de 1:30 a 6:30 y 15 centavos después. Niños 10 centavos a todas horas.

Hoy, tarde y noche, revista, y el cartón «El museo de cera» y las superproducciones «Rivales», magnífica joya por Charles Bickford y Helen Vinson; e «Imitación de la vida», sensacional y emocionante super film por Claudette Colbert y Warren William.

A las 5 p. m. «Rivales» e «Imitación de la vida».

Mañana: «Cuando el diablo asoma» por Joan Crawford, Clark Gable y Robert Montgomery; y «Por sendas distintas» por William Powell.

Viernes: «Los amores de Don Juan».

Sábado: «Baboona» sensacional y emocionante atracción.

BELGICA Y VIOLETA: «LA PIMPINELA ESCARLATA»

«Bélgica», el más confortable, fresco y ventilado del barrio, con su equipo sonoro más perfecto y la mejor proyección, en Egido y Corrales, teléfono A-2198, exhibe hoy dos magistrales películas muy valiosas. Comienza con preciosa comedia y variedad. Preciosísima y regia producción «Vaya una chica» de Gloria Swanson. La obra cumbre del cine «La Pimpinela escarlata» por Lewis Howard.

Mañana: «La edad de amar» y «La Pimpinela escarlata».

«Violeta», este magnífico y fresco cine de Monte y Rastro, acreditado por sus valiosos programas que diariamente brinda a su clientela, con su teléfono M-3238, exhibe hoy en tanda y noche un soberbio programa, con comedia y revista. Preciosísima y exquisita producción «Cuando una mujer quiere». La más grandiosa joya del cine, la obra cumbre de gran lujo «La Pimpinela escarlata» de Lewis Howard.

Mañana: otro monumental programa con dos colosales cintas.

UNIVERSAL: ESTRENO DE «LUCHAS DE VENGANZA»

Un gran acontecimiento hoy en este magnífico y fresco cine «Universal», con el estreno en Cuba de esta preciosísima producción de grandioso argumento «Luchas de venganzas», el último drama del Oeste, por Ken Maynard, lleno de acción. Soberbia y regia producción «Almas heroicas», de Ben Lyon, Sari Maritza y Enrich Von Stromheim. La función es continua de 1 a 6 y de 6.30 a 11.30 y se completa el programa con preciosa comedia y divertido cartón. Mañana «Capturados» y «Luchas de venganzas». Viernes «Dulce melodía» y «El caballo infernal», que se exhibirá completa.

ACTUALIDADES Y ESMERALDA: DOS COLOSALES CINTAS

«Actualidades», el fresco y coquetón coliseo de Monserrate 8 y 10, con su valioso equipo sonoro y de proyección, ha seleccionado para hoy en tanda y noche, dos colosales películas. Teléfono M-5575. Comienza con comedia y variedad. Magistral producción en español «Señora casada necesita marido», de Catalina Bárcena y Antonio Moreno. Monumental super joya de gran argumento «Entre, Madame», de Gary Grant y Elissa Landy. Mañana «El amor nunca se engaña» y «Una luz en la niebla».

«Esmeralda», este acreditado gran cine de Monte 242; teléfono M-4081, por sus inmejorables programas que diariamente presenta, habrá de verse invadido hoy, en tanda y noche, ante el monumental programa que hoy se exhibe, comenzando con comedia y variedad. Sensacional y llena de intensas emociones la regia joya «La novia de Frankenstein», de Boris Karloff. Suntuosa y muy valiosa producción «Doble secuestro», de Phillips Holmes y Mary Carlisle. Mañana, «La novia de Frankenstein» y «El rey de las nubes» y «Frankenstein».

CUBA Y ROJO: DOS REGIOS PROGRAMAS

«Cuba», el siempre concurrido cine de las familias, de Suárez y Corrales, teléfono M-9796, con su temperatura primaveral, grandiosos equipos sonoro y de proyección, anuncia para hoy, en tanda de 5 y noche 8.15, dos estupendas películas, comenzando con revista y cartón. Maravillosa super joya muy lujosa «Escándalos romanos», de Eddy Cantor. Monumental producción «Follies Bergere» de París, por Maurice Chevalier. Mañana, «La venganza de Drumond» y «Follies Bergere».

«Rojo», el simpático y popular cine de Monte y A. Recio; teléfono M-4794, con los adelantos más modernos del cine y su temperatura primaveral, ha combinado para hoy en tanda y noche, dos preciosas películas llenas de atractivos. Comedia y variedad. Soberbia producción muy interesante «Boda por despecho», de Chester Morris. Grandiosa y exquisita joya «Enemigos íntimos», de E. Lowe, F. Rice y Bela Lugosi. Mañana «La timadora» y «Bella Adelina».

FLORENCIA: «DIA DE LA FIESTA»

Celebra hoy el simpático y popular cine «Florencia», de San Lázaro y San Francisco; teléfono U-6758, una grandiosa fiesta de 1.30 a 11.30, con un monumental programa muy valioso y lleno de sensaciones. Comienza con comedia, cartón y revista. Suntuosa y bella joya «Abril encantador», de Ann Harding. Monumental atracción suprema y muy interesante «Superstición», de Jack Holt. Hasta las 6.30 mayores 10 centavos y niños 5, y después mayores 15 y niños 10. Mañana, «Almas extraviadas» y «Una mujer de su casa».

SUSCRIBASE Y ANUNCIESE EN EL «DIARIO DE LA MARINA»

M.E.C.D. 2016

Casi todos los barcos que llegaron ayer sufrieron los efectos del mal tiempo durante su viaje a Cuba

Se tienen noticias de que a los viveros cubanos que se hallan en la Sonda le sucediera nada. El «Indalecio», huyendo del ciclón, tomó puerto. No hubo correo aéreo

(INFORMACION GENERAL DEL PUERTO DE LA HABANA)

TODOS LOS BARCOS RETRASADOS.—El paso del ciclón hacia el Atlántico, por el canal de la Florida, afectado la navegación con la Habana, retrasando los barcos de tur. que debieron llegar ayer.

El «Oriente», el turbo eléctrico de New York and Cuba Mail S.S. Co., procede de New York, con más dos mil toneladas de carga gene- y 223 pasajeros, según radiogra- de su Capitán, se mantuvo aleja- de la zona de influencia del ci- dejando que pasara, lo que le hecho perder un día.

Anuncia que arribará en la ma- na de hoy.

Lo propio ha acontecido al vapor correo español «Manuel Arnús», que habiendo cambiado su ruta, tomando canal de Providencia, ha perdido también un día de navegación.

El vapor americano «Cuba», no pudo salir de la Habana, para Key West y Tampa, hasta las 12 del me. del día de ayer, y posiblemente, ten- que perder un viaje o sea el de

Unos 50 pasajeros de este barco, cancelaron el viaje debido a los te- res del mal tiempo.

El vapor «Transylvania», que lle- en la mañana de ayer de Port Prince, con 368 pasajeros excur- nistas, fué rudamente combatido marejadas gruesas, que llegaron sta frente al litoral de Cuba.

La moto-nave «Orinoco», de la burguesa Americana, que llegó también ayer a las 10 de la mañana procedente de Veracruz, no solo sin- los propios efectos sufridos por buque inglés, antes mencionado. no también a la salida de Vera- otro mal tiempo lo zarandeó.

Ninguno de los dos marcos sufrió, embargo, novedad.

El vapor cubano «Cuba» de la Em- esa Naviera de Cuba que procede Puerto Rico, Santo Domingo y ntiago de Cuba, y que estuvo refu- ado en Nuevitas, según un radio- ama que envió su Capitán Ramón or del Gallego, pensaba estar en Habana, en la madrugada de hoy, ero el pasaje no desembarcará has- las primeras horas del día.

SOBRE LOS PESQUEROS.—Sobre os pesqueros cubanos que están en las llamadas Sondas de la Florida, se tenían ayer tarde noticias de les hubiera ocurrido novedad al- una, pues dada la trayectoria del ciclón y los sitios donde acostumbran os barcos a dedicarse a la pesca, deben tener novedad.

EL SERVICIO AEREO.—Ayer no hubo servicio aéreo entre Miami la Habana, ni vice-versa.

EL «TRANSYLVANIA».—El vapor excursionista inglés «Transylvania», llegado en la mañana de hoy con 24 horas de atraso en su itine- rario, pues tuvo que mantenerse ale- jado de la zona peligrosa del ciclón, sufriendo la influencia del tiempo, pues el mar se encrespó zarandeó el buque.

El «Transylvania» salió de New York el 24 de agosto ppdo. para visitar Kingston, Haití y la Habana, donde regresará a New York.

Trajo 380 excursionista entre los cuales anotamos al tenor cubano Gustavo Carrasco y señora, el em- bajador de la Corte del Circuito de New York Thomas de Main, el ins- pector de bnacos James Farrell y señora, la actriz Edith Fleming, el banquero Henry Kneedler y seño-

A este barco que salió en la ma- drugada de hoy no le alcanzan los beneficios de la nueva disposición sobre rebaja de tonelaje por haber permanecido menos de 48 horas en puerto.

EL VIVERO «INDALECIO».—Con sólo dos pequeñas velas en sus más- iles llegó antenoche el vivero cuba- no «Indalecio», cuyo patrón advirtió la baja barométrica y determinó po- ner proa a la Habana para estar a resguardo de peligros.

Fué agitada la travesía de la frá- gil embarcación desde las costas de la Florida hasta la Habana, pero llegó sin novedad.

EL «SAN LEON».—El vapor tan- que de bandera americana «San León», ha llegado con un cargamen- to de petróleo.

EL «ORINOCO».—La moto nave alemana «Orinoco», de la Hambur- guesa Americana, ha llegado en la mañana de ayer procedente de Ve- racruz, con carga general, 22 pa- sajeros para la Habana y 150 pasa- jeros en tránsito para Europa, pa- ra donde salió ayer tarde.

Este barco también sufrió los efectos del ciclón, pues halló mares muy gruesas, tanto a la salida de Veracruz, donde había la influencia del mismo mal tiempo, como en la re- corrida a la Habana, pero no se re- portó novedad a bordo.

A la Habana llegó en este barco un grupo de excursionistas, entre ellos los Marqueses de Tiedra; doc- tor Evello M. Tieles; doctor Mario Romero Saladrigas y señora; Rosa- rio y Evelyn López Silvero; señora María I. Masdeu; Beatriz Alfonso John Gutschow y señora.

También llegaron Fernando Fran- cy y familia; Francisco Saravia y familia; Nelli Peón de Larrea e hi- jo, Jorge Navarro y señora; Con- cepción Ruiz; Jorge L. Muxó; An- tonio González; María Tomé de Ve- lasco; Elena Duque Estrada; Eva- risto Rebollar; Antolín Betos e hijo.

Entre los pasajeros en tránsito destacamos al periodista italiano co- mandante Henride Zogheb y señora; el diplomático mexicano Javier Eche- varría; el teniente de navío de la armada mexicana Alberto Cortés, que va al frente de un grupo de marineros y tripulantes de dicha ar- mada para tripular los barcos que se han construído en España, y 17 miembros del club deportivo espa- ñol balompedista «Atlético de Bil- bao», que han estado actuando en Cuba.

LOS QUE EMBARCARON.—En la moto nave alemana «Orinoco» em- barcaron ayer para España, Fran- cia, Inglaterra y Alemania, L. Ta- vera Guimaraes e hijos; César y Marcelino González; Eladia A. viuda de Vega e hijos; Lcdo. Ignacio Ro- jas; René Harrington; Joaquín Alva- rez; José Oliveros y familia; Oskar Muller; Emilio Aznar; Paquita Es- cribano; Caridad de Conejero; Ma- ría Castillo; Guillermo de la Torre; el P. Angel Mariño; Vidal P. Pa- res; Margarita Marín e hija; las religiosas Juliana Márquez y Filo- mena Lagos; Waldo Junquera y fami- lia; José García; Armando Bustillo; Rufino E. González; Adolfo Martínez González; Rogelio D. Oyarzábal; Francisco Gómez Garrido.

—En el vapor americano «Cuba» embarcaron para Key West y Tam- pa Enrique Cayodo; Clara Sosa; Pi- lar, Teresa y Javier Rivera; Norberta San Martín; Charles Morales; Nieves San Martín e hijos; Feli- cidad de Binzzi e hija; Manuel Ro- dríguez; Carlos Alvarez; Urbano Pe- rez; Alfonso Judy y familia; Delfín Molinos y señora; Gregorio del Ha- ya y familia; Manuel Martínez de Castro; Benjamín Menéndez e hijo; doctor Luis Vega y señora; Joaquín Rodríguez; Guillermo Piedra y fa- milia; Rosa A. de Jiménez; José, Ana y Ernesto Martell; José A. de la Torre; Antonio de la Carrera; Alfredo Heydrich; Carlos Muñiz y señora; J. Montes Riosales; Eduar- do González y señora; Enrique Cabre- ra y familia; Emilio Ruiz; Rita G. Mora; Aurelio Betancourt; Oscar Ca- sañas; Julio S. Grau; Digna Baizán; Federico Domínguez; Gerardo Castellanos; Rigoberto de Corral; Alberto Borges; Raoul Oliyares; Ro- que Goitia; Arturo Solana; Felipe Silva y familia; Andrés Cárdenas; Francisco Cuellas; Ramón y Florin- do Ramos; Fidel Ramos; Roberto y Rafael Trelles; Amparo Acosta; doctor Fernando Llano; Manuel Quintero y otro.

LA RECAUDACION.—La Aduana de la Habana recaudó ayer la can- tidad de $92,378.84.

GUAGUEROS AGRESIVOS.— El vigilante de la Policía Marítima nú- mero 44, procedió al arresto de Luis Chávez y Antonio Barroso, chofer y conductor, respectivamente, del óm- nibus allado de la Ruta 16, 472, por haber maltratado de obra en el mue- lle de Luz al pasajero Carlos Ma- clare Mecineira, vecino de Adrano número 23 ,causándole lesiones.

MOVIMIENTO DE PASAJEROS EN AGOSTO.—Los siguientes datos estadísticos son de la Sección de Pasajeros y Equipajes de la Aduana, en la que actúa como jefe el doctor Raúl del Cristo.

Llegaron 4,217 pasajeros, que pre- sentaron 9,025 bultos de equipajes, resultando un aumento de 1,436 pa- sajeros llegados en el corriente año comparado con el anterior.

El número de pasajeros en tránsi- to que cruzó en el expresado mes as- cendió a 1,753.

Los pasajeros turistas llegados tra- jeron 87 automóviles, se cursaron 377 declaraciones verbales, y dos a depósito, y de los equipajes se ex- trajeron mercancías que abonaron derechos de aduana ascendentes a $8,302.29, o sea la mayor recaudación obtenida por esa sección.

SALIDAS.—Ayer salieron el «Cape Howe», para Calbarién; el «Cuba», para Key West; el «Orinoco», para Vigo; el «Luvaij», para Veracruz.

Trátase de lograr que en la Habana se celebren este año varias grandes Convenciones

La Corporación Nacional del Tu- rismo, quiere que la Habana, sea el próximo invierno el lugar de rendez- vous de las más importantes asocia- ciones extranjeras. Para lograrlo, vie- ne realizando infatigables gestiones para que se celebren en nuestra ciu- dad algunas de las Convenciones más destacadas de distintas entidades norteamericanas que tienen por cos- tumbre el reunir a sus miembros anualmente en lugares diferentes de donde radican sus centros sociales.

Ya varias de ellas han aceptado la gentil invitación, contándose con la de la Alabama Press Association, en- tre otras más. Posiblemente también recibiremos la visita de la Flo- rida State Bar Ass., con la cual ven- drán altas personalidades del Go- bierno de Estados Unidos.

CRONICA HABANERA

(Continuación de la Pág. SIETE)

EN EL TENNIS

Con gran lucimiento se llevó a efecto ayer, en el simpático Vedado Tennis Club, la sesión inaugural del Glee Club.

Fué una fiesta en la que un gru- po de señoritas y jóvenes de nuestra sociedad pusieron de manifiesto sus dotes artísticas.

Primeramente el conocido pianista Rafael Morales, interpretó al piano obras de gran interés.

Le siguió en el turno Ricardo Flo- rit, quien ofreció varias recitacio- nes.

Delia Morales Milanés, la bella se- ñorita, interpretó a la guitarra esco- gidas canciones.

Y Mario Oliva, cantó acompañado al piano por Rafael Morales.

La señorita Isabel Pérez Echemen- día, ejecutó con gran acierto dos nú- meros interesantísimos de piano.

Y por último la lindísima señorita Hortensia Colás, acompañando al piano con el gusto que la caracteriza, cantó dos bellas canciones en unión de la encantadora señorita Corita Sánchez Agramonte.

El simpático joven Jesús de los Heros, anunció número por número, el magnífico programa, que fué del agrado de todos.

En la organización del Glee Club de ayer, tomaron parte con entusias- mo y celo, las señoritas Fina Con- treras y Sylvia Freyre, tan encanta- doras, y los jóvenes Carlitos Abe- llo, Eddy Montoulieu, Leopoldo Ochoa y Fernando R. de Castro, miembros muy activos del Vedado Tennis Club.

Y ahora una relación, aunque bas- tante incompleta, de la concurren- cia:

Señoras:

Manana Aguilera de Freyre, Ernes- tina Ordóñez de Contreras, Consue- lo Sánchez de Colás; Marietta Aba- lí de San Martín, Hortensia Reyes Gavilán de Castellanos.

María Amalia Rodríguez de del Pico.

Bebel Vilanova de Allen, Ofelia Olivella de Salas, María Luisa Aran- go de Escobar, señora viuda de Mila- nés.

Zoila Noroña de Reyes.

Chela Robelín de Morales.

Tanny García Longa de Annoni, Carmela Meruelo de Gamboa, Titi- ta Muñoz viuda de Gómez de Moli- na y la señora de Gutiérrez.

Bebe Arozarena de Morales.

Lelia Fonts de Consuegra, Florinda Pollán de Alvarez, Isabel Echemen- día de Pérez.

Señoritas:

Marta Alvarez Tabío, Cusa Moré, Fina Contreras, Nona Calvo, Elena Franca, Corita Sánchez Agramonte; Hortensia Colás; Herminita y Julia Rodríguez Tomeu.

Nenetica García Longa.

María Antonia y Sylvia Freyre.

Ana María Herrera, Beatriz Aguiar, Isabel y Georgina Pérez Echemendía Delia Morales Milanés, María Antonia Alvarez.

Hilda Vilanoba.

Ninina y Ofelia Gómez de Molina.

Ofelia Salas; Teté Anrich; Dora Pogolotti; Clara Gamboa; Margarita Morales Robelín; Ninina de los Re- yes.

Ofelia Freyre.

Loló Angulo.

Pepa y Zeida Ochoa; Mary Fabar; Olga del Pico; Sara Fernández; Fi- fina Durán Chela Miranda; Ofelia López Bosque; Ana María Edwards; Loló Goitizolo; Nenita Mesa; Mar- garita Canosa; Marta Manrara.

Nena Ramírez Olivella.

Hortensia Castellanos.

Nené y Ofelia Tejera; Angelita Bernal; Violeta Besterrechea; Geor- gina San Martín; Alicia Fons, Dora de Castroverde, Silvia O-Bourke y Anisia Meruelos.

Ada Dopico.

Camila Méjer de Galán, Piedad Jorge, Mary C. de Andreu, Josefa Alvarez Flores de Onetti, Sra. de Es- casena, Maruja Barraqué de Sán- chez.

Hilda de León de Entenza.

Silvia Sánchez Barraqué de Rosell.

Maricusa Sampedro de Vinent.

Aleida Averhoff de la Riva, En- riqueta Piquer de Alemany, Silvia Vieites de Maxwell, Conchita Fer- nández Longa de Giquel, Nena Bas- cuas viuda de Portilla, Mary Butler de Daniel, Estela Díaz Cruz, Lucila T. de Noguer.

Betty Paz de Posada.

Clarissa Ruiz de Smith.

Lucila Noguer de Ovies, Laura Cowley de Remírez, Raquel Anaya de Naya, Conchita Martínez de Ro- cha, Ofelia Méndez de Aixalá, Cla- rita Yániz de Carbó.

Alicia de Cárdenas de Belt.

Elisa Iznaga de Iznaga, Mercedes Valdés Leal, Matilde Dopico de Sa- nabria, Esther M. de Villegas, Luisi- ta Pérez de Veranes.

Chita Diehl de Pollack.

Virginia Quesada de Mac Nenney.

Isabel de la Vega viuda de Aenlle, Carmen Alonso de Romero, Carmen G. Abreu de Planells, Mercedes Hi- dalgo de Rodríguez, María Antonia Plá de Sierra, Conchita P. viuda de Barreras.

Señoritas:

Ana María Edwards, hija del Mi- nistro de Chile.

Conchita y Lydia Menocal, Cris- tina María Kindelán, Helena y Ma- ría Maciá, Mariucha y Julita Aspu- ru, Ana María y Cristina Maciá.

Corita Sánchez Agramonte.

Hortensia Colás.

Silvia de los Reyes.

Seida Portal, Mariana de Armas, Marta y Maricusa Medio, Silvina Escasena, Virginia Galán, Teresita Alamilla, Felicia Pérez Carreño

Silvia Fonts Iznaga.

Delia Margarita Suárez, Lillian Soto, Emma Azcuy, Consuelo Bar- celó, Anita Consistre, Adria Giquel, Carmelina Solís, María Matilde y Silvia Aróstegui.

Graziella Portuondo.

Isolina Falcón.

Celia, Gloria y Beba Rodríguez Franca.

Elizarda Sampedro, Loló Vinent, Celia Rosa y Alicia Morales, Lydia Lombard, Laura y Loló Angulo, Mar- ta Sánchez Barraqué, Angélica Sán- chez Zayas.

Ofelia Cervantes Alamilla.

Pilar y Josefina Lombillo.

Elsa, Marina y Nedda Díaz Biart, Panchita Stoeger, Olga Franca, Es- ther Cordovés, Josefina Casuso, Sisa Antón, Helena de Cárdenas.

Josefina Bascuas.

Carmen Luisa y Marietta Aenlle, Nenita Forrest, Esperanza Núñez de Villavicencio, Carmita y Delia Ca- barrocas, Antoñica y Carmen Pla- nells, Lala Lezama, Marina Argain, Carmelina y Elena Meneses, Estela Soriano.

Y Lourdes Caballero.

EN EL TEATRO «CAMPOAMOR». Día de extraordinaria concurrencia fué el de ayer en «Campoamor», el simpático y favorecido teatro de In- dustria y San José, donde concurre a diario un grupo numeroso de la sociedad habanera.

Se estrenó la magnífica y espec- tacular cinta «El héroe público nú- mero uno», considerada como una de las mejores producciones policia- les filmadas últimamente.

En su interpretación se destacan Lionel Barrymore, Chester Morris, Jean Arthur y Lewis Stone.

Entre las damas que asistieron ayer, se encontraba este grupo dis- tinguido:

Señoras:

Conchita Fernández de Armas, Anita Vinent de Maciá, Camila González Chávez viuda de Lombillo Clark, María Martín viuda de Dolz, Justina Monteagudo de Portal, Ne- na Tremols de Maciá.

Maximina Marimón de Farrés.

Esther Quintana de Anaya Muri- llo, esposa del secretario de Educa- ción.

María Luisa Delgado de Reyes.

Marina Dolz de Tolón.

Consuelo Ferrer de Palma, Delia Martínez Díaz de Suárez, Nenita Rodríguez de Rodríguez, Carmen Sánchez Galarraga de Alfonso, Ma- ría Antonia Alonso de Aspuru, Cla- rissa Aspuru de Alejo.

Nena Aguilera de Estévez.

Consuelo Sánchez de Colás.

Josefina Martínez Armand de Kin- delán.

Carmelina Pujol de Fernández Garcés de Remírez, Carmela Sampe- dro de Argüelles, Nina Martínez Ar- mand, Millie Mendoza de Ferrer, Carmen Cerra de Fernández Villa- suso.

Ofelia Cortina de Arango.

Margarita Mendoza de Miyares.

Lolita Cossío viuda de Angulo, Wi- cha Valdés Chacón de Kindelán, Mercedes Chacón de Calvo, Alicia López Aldana de Godoy.

Evelia Méndez de Valdés Rodrí- guez.

Tomasita Ramos de Guiral, Otilia Ramos, Silvia Cardona de Lancis, Cuqui Ponce de León de Upmann, Lolita Mendizábal de Argüelles, Es- telita Alonso de Nodarse, Betty S. de Gómez, Margarita de Armas de Ward.

Rosita Soto de Casanova.

Isolina Rodríguez de Falcón.

Alejandrina del Junco de Aranda, Jacinta Torres de Salazar, Graziella Rodríguez Cáceres de Sánchez Za- yas, Mela Basarrate de Estévez, Ma- ruja Bascuas de Gasch.

Carmelina del Junco de Bulle.

Margot Andreu de Arce.

Aquilina Mier de Jiménez, Gra- ziella Jiménez, Isabel Silva de Ro- ger, Cuca Saaverio, Margarita Va- día de Carbonell, Daisy Curbelo de Recio, Bichi Martínez de Argüelles, Serafina Lastra de Giquel, Ketty de Fuster.

Conchita Urrutibeascoa de Lasa.

Margarita Scull de Alvarez.

Personalidades de nuestro mundo intelectual, social y artístico se con- gregaron allí para oír en su lectura al que es culto periodista y ameno escritor.

En la imposibilidad de dar a co- nocer la concurrencia completa nos limitaremos a ofrecer los siguientes nombres:

Señoras:

Mary Caballero de Ichaso.

Lillian Mederos de Baralt, Teri- na Souza de del Valle, Maritza Bru- zón de Souza, Evangelina Figueredo de Cubas.

Dorila Jiménez.

Serafina de Cárdenas de Antiga, Adolfina Fernández de Grave de Pe- ralta, Emelina Díaz de Parajón, Lo- lita Luis, Maricusa Gorostiza, Noe- mí Pérez de Rivera.

Carolina Poncet de Cárdenas, Car- melina Basterreche.

Y dos notables recitadoras: Dalia Iñiguez y Eusebia Cosme.

Señoritas:

En primer término la entusiasta presidenta del Lyceum, Rebeca Gu- tiérrez.

Uldarica Mañas, Mercy Muñiz, Ana María Ayala, Elena López Her- nando, Lolita Guiral, Josefina Gar- cía Fox.

María Elena Alvarez Pedroso.

Graciela Alfonso.

Leonor y Hortensia Lavedán, Rita Torre, Hortensia Betancourt, Lucila de Castro, Georgina Valdespino, Oli- via Roa, Rosita de Zéndegui, Car- mencita Herrera, Silvia López Ro- virosa.

Lilly Riquelme, María Portuondo, Martha de Castro.

Olga Arenas.

Estela Sonville, Ofelia Lozano, Jo- sefina Vilela, Nantilde León, Alicia y Antoñica Ichaso, María O-Reilly, Josefina de la Cotera, Nena Caste- llanos.

LA CASITA.—Ayer abrió de nue- vo sus puertas el acreditado restau- rant del Vedado, «La Casita».

Aquel simpático lugar, remozado completamente, y decorado con gran acierto por sus directores, se vió en todo el día muy favorecido.

«La Casita» ha sido transforma- da en una lindísima casita de pes- cador, adornada completamente con los utensilios de esta faena.

Además posee en la actualidad una barrita y en los jardines que la cir- cundan han sido dispuestas multitud de mesitas donde también se podrán instalar los visitantes.

La noche de ayer en «La Casita» ha sido un éxito completo.

Ello podrá juzgarse mediante la re- lación de los parties que ofrecemos.

En primer término el más nume- roso, ofrecido por las señoritas Lo- redo, Gloria y Josefina, a cual de las dos más bonita.

Estaba ordenado en esta forma:

Yolanda Lima y
Mario Franca;
Gilda Morales y
Emilio Azcárate;
Silvia Pedroso y
Jorge Silva;
Mary de los Reyes y
Guillermo de Zaldo;
Patricia Delgado y
Phillip Brown;
Hortensia Rionda y
Nené Menocal;
Ofelia Rionda y
Pancho Miranda;
Madeline Menocal y
Pancho Finlay;
Elena Franca y
Luis Weaver;
Gloria Loredo y
Falelo Fanjul;
Josefina Loredo y
Harry Fanjul.

En otra mesa, chaperoneando este party, las señoras Josefina Justinia- ni de Loredo, Luisa Angulo de Del- gado, Ada del Monte de Rionda y Emilina Justiniani de Lillo y la se- ñorita Ofelia Justiniani.

El señor Juan Kindelán y su be- lla esposa Josefina Martínez Ar- mand, con la gentilísima Nina Mar- tínez Armand.

Otra mesa del elemento joven, Maire Claire West y Johnny Wil- liam, Dolly Mott y Edgard Patter- son Jr., Olguita Thompson y Char- les William, Hellen Thompson y Billy Patterson, Francis Sutton y En- rique Carrillo y Araceli Riera y Gustavo Betancourt.

Antonio Siera y señora en una pe- tite table.

Y en otra la señorita Raquel He- via, con Andrés Urrutibeascoa y Gui- llo Carricaburu.

Una mesa con las señoritas Nieves Sarria y María Vidal, la encantado- ra dama Fifi Sarria viuda de Meno- cal y el joven Guillermo Sarria.

Por último, tres gentiles damas en otra mesa: las señoras Mina Pérez Chaumont viuda de Walsh y María Romero de Vieites y la señorita Sa- rita Gutiérrez.

El menú servido hacía honor a la casa.

El baile reinó hasta avanzada la noche, a los acordes de la orquesta Solís Alfaro, que se lució notable- mente en el programa.

EN EL LYCEUM.—Nuestro queri- do compañero Francisco Ichaso, crí- tico teatral del DIARIO DE LA MA- RINA, ocupó ayer la tribuna del Ly- ceum.

Ello fué para leer su magnífico trabajo «Lope de Vega, poeta de la vida cotidiana», premiado en el cer- tamen literario del tricentenario del gran genio español.

Aquellos salones viéronse con tal motivo concurridísimos.

SUZANNE DE LA TORRE.—Al mediodía de hoy, a bordo del vapor «Riol», arribará a nuestras playas la señora Suzanne de la Torre, gentil esposa del doctor Roberto de la To- rre, director del Círculo de Amigos de la Cultura Francesa.

La señora de la Torre procede de Francia, donde ha disfrutado de una agradable estancia de varios meses, y donde hubo de obtener honrosos diplomas en cursos de perfeccionamiento.

Sean estas líneas para hacer lle- gar hasta ella nuestra bienvenida.

EL GLEE CLUB DEL MIRAMAR. Por lo desapacible del tiempo, obli- gada se vió la directiva del Glee Club del Miramar a suspender la función organizada para ayer por la noche.

Función que tenía como aliciente a Pablo Miquel, el conocido y nota- bilísimo pianista cubano.

Dicha función tendrá lugar esta noche, a la misma hora, en el her- moso salón de actos del Miramar Yacht Club.

Sépase así.

Luis DE POSADA.

LOS HURACANES EN LAS ANTILLAS

La única obra científica escrita en español para poder conocer la formación y el desarrollo de los ciclones en las Antillas

por el P. Simón Sarasola

Director del Observatorio de Colombia

2a. edición corregida y aumentada con un Apéndice que contiene la génesis y evolución del ciclón del 20 de Octubre de 1926 y el catálogo de los ciclones que han azotado a Cuba desde 1865 hasta 1926.

por el P. Gutiérrez Lanza

y con un prólogo del Dr. José Carlos Millás, director del Observa- torio Nacional.

1 tomo en 4o. profusamente ilustrado. $2.50
La misma obra encuadernada en tela 3.00

LA MODERNA POESIA — Obispo 135 — Apartado 605 — Habana.
LIBRERIA CERVANTES — Galiano 62 — Apartado 1115

E. P. D.

EL SEÑOR

Feliciano Suárez y González

HA FALLECIDO

Y dispuesto su entierro para las 4 y media de la tarde de hoy, sus hermanos y hermanos políticos, en su nombre y en el de los menores hijos del difunto y demás familiares. presentes y ausentes, ruegan a sus amistades se sirvan asistir a la referida hora a la casa de salud "Covadonga", para acompañar el ca- dáver al Cementerio de Colón.

Habana, 4 de Septiembre de 1935.

Casimiro, Florentino, Marcelino, Benigno, Marcelina y Marina Suárez y González; Irene Castillo Vda. de Grau; Germán, Juan, Luis, María, Isabel y Dolores Grau y Castillo.

F. SUAREZ Y CA., S. EN C.

E. P. D.

NUESTRO SOCIO GERENTE

EL SEÑOR

Feliciano Suárez y González

HA FALLECIDO

Y dispuesto su entierro para las 4 y media de la tarde de hoy, la razón social que suscribe invita por este medio a sus amistades para que se sirvan asistir a la re- ferida hora a la Casa de Salud «Covadonga», para acom- pañar el cadáver al Cementerio de Colón, favor que agra- decemos.

Habana, 4 de Septiembre de 1935.

F. SUAREZ Y CA., S. EN C.

E. P. D.

NUESTRO SOCIO COMANDITARIO

Feliciano Suárez y González

HA FALLECIDO

Dispuesto su entierro para las cuatro y media de la tarde de hoy, la firma que suscribe ruega a sus amistades se sirvan concurrir a la Quinta «Covadonga», para de allí acompañar el cadáver hasta el Cementerio de Colón, por cuyo favor quedarán eternamente agradecidos.

Habana, Septiembre 4 de 1935.

LUIS VEGA, S. en C.

MOLINOS OSAR, S. A.

E. P. D.

NUESTRO PRESIDENTE

EL SEÑOR

Feliciano Suárez y González

HA FALLECIDO

Y dispuesto su entierro para las 4 y media de la tarde de hoy, la razón social que suscribe invita por este medio a sus amistades para que se sirvan asistir a la re- ferida hora a la Casa de Salud «Covadonga», para acom- pañar el cadáver al Cementerio de Colón.

Habana, 4 de Septiembre de 1935.

MOLINOS OSAR, S. A.

PLANTA NACIONAL DE EMPAQUES, S. A.

E. P. D.

EL SEÑOR

Feliciano Suárez y González

HA FALLECIDO

Dispuesto su entierro para hoy, miércoles, la razón social que suscribe, invita al acto de su enterramiento, que se verificará a las cuatro y media de la tarde; el cortejo fúnebre partirá de la Capilla de la Quinta Covadonga.

Habana, septiembre 4 de 1935.

Planta Nacional de Empaques, S. A.

FUNERARIA DE PRIMERA CLASE

ALFREDO FERNANDEZ

SAN MIGUEL 63 TELEFONO A-4348

ANUNCIESE EN EL "DIARIO DE LA MARINA"

M.E.C.D. 2016

ASIA 1935
XVIII
PARTICULARIDADES Y CONTRASTES DE LA VIDA JAPONESA

Por nuestro enviado especial M. EMILE SCHREIBER

LOS dictadores modernos creen poder realizar la unión de su pueblo y crear física y moralmente un tipo «standard» de ciudadanos. El espectáculo del mundo parece probar lo contrario a quien viaja: no sólo los pueblos no están construídos sobre un mismo gálibo sino que, además, existe en cada uno de ellos y en los distintos modos de manifestar su actividad los contrastes más sorprendentes.

El Japón no escapa a esta regla, y quizás sea el país donde más se afirma.

FIN DEL PERIODO DE IMITACION

Aquellos que conocen el Japón a través de los libros, están generalmente convencidos de que la antigua tradición japonesa se encuentra en vías de desaparecer y que, muy pronto, los trajes de antaño serán reemplazados por la confección europea más prosaica.

Esta creencia que quizás tenía fundamento hace tres años, resulta hoy completamente absurda. Para comprender el Japón de 1935, conviene saber que con el año 1931, fecha de la intervención en Shangai y de la toma militar del Manchukuo, ha dado fin el período imitativo y servil de la civilización occidental.

La facilidad con que el Japón, sin ninguna resistencia por parte de la Sociedad de las Naciones, de América, ni de Inglaterra, consiguió instalarse en Manchuria, exigiendo más tarde que Rusia le cediera el último ferrocarril que poseía en el país, ha convencido a los japoneses de la magnitud de su poder.

Desde la revolución de Meiji, que comenzó en 1865, el Japón ha pasado por tres fases:

De 18865 a 1904, es decir, hasta la guerra ruso-japonesa, estaban convencidos de la superioridad de los blancos.

Desde 1905, fin de la guerra ruso-japonesa, hasta 1931, ocupación de Manchuria, tenían la convicción de la igualdad de blancos y amarillos.

Después de 1931 creen en la superioridad de su raza sobre la blanca.

En una manifestación de orgullo, vuelven a sus tradiciones de antaño, a sus viejas costumbres, a sus trajes antiguos, sin abandonar por esto las ventajas de la técnica occidental. De aquí una mezcla curiosa de tradición y de modernismo, tan difícil de comprender como de describir.

ALGUNAS COMPLICACIONES EN LA COMPOSICION PERIODISTICA

Desde hace algunos años, el Japón ha adoptado el sistema métrico, pero ha conservado su escritura ideológica, cuyo conocimiento representa una pérdida de tiempo de varios años para la juventud. Sin embargo, el Japón es el país del mundo en que hay menos analfabetos: cuatro por ciento.

Este mantenimiento de la escritura ideológica, constituye una dificultad para la composición de los darios: los japoneses, ansiosos de emplear en todos los dominios las máquinas más perfeccionadas, se encuentran en la imposibilidad de utilizar los linotipos para imprimir sus innumerables diarios.

M. Matsuoka, que me hace los honores del Asahi, de Tokio, me conduce a los talleres de tipógrafos, donde todos los artículos son confeccionados a mano. En lugar de 10.000 o 12.000 caracteres posibles, los diarios han conseguido reducir a 2.000 el número de signos necesarios; pero un tipógrafo japonés emplea veinte veces más tiempo en componer un artículo que uno de sus colegas europeos.

Se ve obligado a recorrer los casilleros que contienen los caracteres, en lugar de estar sentado confortablemente como un dactilógrafo.

En el subsuelo de los diarios existe una reserva de esos mismos signos, guardados en cajas. Cuando el temblor de tierra en Tokio, en 1923, una de las consecuencias imprevistas de la catástrofe, fué la de esparcir por el suelo todos los caracteres de los tipógrafos y fueron necesarias seis semanas de trabajo a cada diario para resolver el rompecabezas accidental y colocar las piezas en orden. Hoy, gracias a la previsión expuesta, el problema de los talleres de imprenta quedaría rápidamente solucionado si se produjera una nueva sacudida sísmica.

Ceremonial de boda en el Japón.

NUMERACION CRONOLOGICA DE LOS INMUEBLES

Los japoneses han adoptado el sistema métrico, pero en las ciudades han dispuesto la numeración cronológica. La primera casa construída en una calle, ha recibido el número 1; la segunda, que puede estar a doscientos metros de la primera, lleva el número 2, y así sucesivamente.

Cada vez que nos dirigimos a una dirección en Tokio, o en cualquier otra ciudad, estamos obligados a someternos al siguiente sistema: llegados a la zona de la casa que debemos visitar, el chauffeur se detiene ante una Jefatura de Policía y consulta al agente de servicio, partiendo después hacia la supuesta dirección, que rara vez encuentra al primer intento. Interroga a los transeuntes, o bien golpea, al azar, en la puerta de una casa, preguntando al sirviente que acude a abrir. Si tiene suerte, es posible que su interlocutor conozca las señas; en el caso contrario, repite esta maniobra tres o cuatro veces seguidas antes de llegar al inmueble deseado.

LA LENTITUD JAPONESA

Otra rareza del temperamento japonés, es la lentitud extremada de comprensión.

El autor inglés Basile Hall-Chamberlain escribió hace treinta años un libro famoso sobre el Japón, «Thing Japanese», satiriza con razón el juicio superficial que forma sobre el japonés el europeo, inclinado a creer que aquél carece de inteligencia.

A este respecto, cita esta opinión de Pierre Loti, escrita hace más de medio siglo, y que ha sido, en parte, desmentida por los hechos: «...Encuentro al japonés, escribe Pierre Loti, pequeño, tradicionalista, sin sangre y sin energía. Tengo conciencia de su antigüedad antidiluviana, de su momificación de tantos siglos, que pronto va a caer en lo grotesco y en una bufonería lamentable, al contacto de las novedades de Occidente». He aquí, a donde puede conducir la pasión de lo sensacional a un literato.

Basta considerar la línea histórica que ha seguido el Japón desde hace setenta años, con una voluntad y una tenacidad extraordinarias, para conocer que este pueblo sabe lo que quiere y lo realiza.

Sin embargo, sus reacciones corrientes difieren de las nuestras. Nada resulta tan curioso como oír hablar por teléfono a un japonés con otro. En lugar de expresar sencilla y rápidamente el objeto de su conversación, el japonés parece tener conciencia de la dificultad que experimenta su interlocutor para asimilar su pensamiento. Por esto corta su frases con un constante «né?, que significa, poco más o menos, ¿comprende?

No crean ustedes, por esto, que el japonés carece de comprensión, pues cada día, los mismos incidentes de la vida cotidiana, se encargan de demostrar lo contrario. Citaré algunos ejemplos:

Tomamos el tren de Tokio hacia Nikko: dos horas de trayecto, con la intención de visitar la ciudad y los lagos que la rodean. Compramos billetes de ida en primera, ignorando si volveríamos por la misma ruta. Como estaban completos los coches, el inspector encargado de colocarnos, nos instaló provisionalmente en el vagón-restaurante. Veinte minutos después de la salida, vuelve acompañado de un viajero japonés, que nos explica, en inglés, lo que quiere decirnos el inspector. Después de inclinarse ante nosotros, nos declara que no hay lugar libre en primera clase y nos ruega permanezcamos en el vagón-restaurante. En seguida, nos entrega el inspector un bono, que debemos presentar en la estación de Nikko, para que nos paguen la diferencia de nuestros billetes de primera, ya que el vagón-restaurante es el mismo para las segundas clases.

Llegando a Nikko, advertimos que hay pocos ómnibus que se dirijan hacia los lagos y, no queriendo perder el tiempo ni quedarnos sin asientos, partimos directamente para la excursión, sin hacernos reembolsar el bono.

Llegamos a Nikko hacia las dos de la tarde. Almorzamos en el hotel europeo (generalmente hay uno en cada ciudad). En la oficina, el portero nos indica, al dar nuestro nombre, que un señor nos espera en el hall desde hace una hora. El hecho nos sorprende, pues no conocemos a nadie en esta ciudad. El portero sirve de intérprete al hombre que nos aguarda, y nos explica que el jefe de la estación de Nikko, habiendo recibido el duplicado de nuestro bono de rembolso y advirtiendo que no habíamos cobrado la diferencia, pensó que almorzaríamos en el hotel y nos envía este emisario, para devolvernos nuestro dinero y evitarnos el viaje a la estación.

En el hotel «Imperial», de Kobé, mi mujer dió a lavar una blusa blanca con botones de cristal. Al siguiente día, el lavandero, visiblemente acongojado, trae la blusa con los botones en la mano. —«Le ruego me perdone por haber roto dos botones planchando la blusa; he aquí los restantes. También le suplico excuse la libertad que me he tomado reemplazando toda la serie por otros botones parecidos». Y habiendo querido nosotros pagar el importe, el lavandero rehusa categóricamente la oferta.

En el «New-Osaka Hotel», recientemente inaugurado y uno de los mejores del Japón, dejo mi abrigo en el guardarropa. Advierto a la persona a quien lo entrego, que el forro está roto; sin embargo, no hago ninguna otra observación. Cuando vuelvo a buscarlo, el forro está cosido.

¿En que país del mundo el extranjero, el turista, es objeto de semejantes atenciones?

Al son del samisen, que derrama notas de un contenido de leyenda primitiva, bailan las japonesas.

Una de las «pesadillas» de la mujer occidental: el tocado.

大
日
本

He aquí tres caracteres japoneses: Dai Ni Pon, o sea el País del Sol Naciente.

ETIOPIA 1935

(Por PAUL GIBSON)

(Versión española especial para el DIARIO DE LA MRINA)

LAS gentes de Etiopía creen que San Jorge cabalga tres veces al día dando la vuelta a su país para protegerlo y que, para vencerles, los italianos intentan comprarles al Santo Patrón de Abisinia. Pero nosotros, el mes último, no hallamos al ilustre portador de la lanza, en los caminos de Addis Abeba, donde no faltan los esclavos y los leprosos. Cada noche escuchamos las órdenes gritadas en francés en el barrio Arada. Son los choferes de taxi que se entrenan en las marchas a paso de parada, levantando las rodillas lo más alto que pueden:

—Adelante! Marchen! O bien:

—Uno, dos tres, katre; uno dos, tres katre.

Nuestro conductor se ejercita con entusiasmo en medio de esta tropa. Llevan un sombrero de fieltro con una escarpela de seda y una casaca fabricada en series en el Japón. Pese a sus aspiraciones de elegancia, llevan los pies desnudos. —Yo llevo carruaje barnizado—nos confesó—pero el Rey de reyes nos prohibe llevar calzado, porque con ello se cree que perdemos la costumbre de marchar sobre «el sendero de la guerra».

He aquí una silueta femenina de las más bellas de la región del Harrar. Se trata de una joven noble, que se distingue por la pureza de la línea.

En Addis Abeba, tenemos una habitación al lado del cinema parlante. Se proyectan actualidades que no lo son y una comedia de tiros: Teodoro y Compañía. Por la noche, la voz de Raimu invade el local, aterrorizando a los pequeñuelos que están aún por la calle y nos impiden con obstinación dormir. Addis Abeba cuenta cuatro salas que se abren todas las noches al público (si el cliente no falla) y los dos mil blancos de la capital no tienen más que una distracción: ir al cinema. Como los abisinios gustan de este espectáculo, nosotros nos mezclamos con la multitud de espectadores; ríen se encolerizan y exaltan a grandes voces a sus héroes en la oscuridad. Cuando un actor conquista su simpatía, es porque resulta ser el más fuerte.

El ceremonial de la capital no varía jamás. Al alba, cincuenta personas se ocupan de levantar a sus jefes en cada una de las cortes de Addis Abeba. Todo el mundo desfila entre las ramas de los eucaliptus, y dejando la tropa de esclavos fuera, pasan por la puerta del gran Guebbi. Siguen a estos rangos y grados, los favoritos, que son admitidos después por el Emperador. A las cuatro, cuando ya han bebido lo suficiente en el Palacio, vuelven a sus casas. Así viven diez mil personas en una ciudad que cuenta apenas cien mil y cuyas construcciones recuerdan aquellas de los primeros films del Far West. Allí conocimos a la señora de un jefe, a la que visitamos rendidamente en su toukoul. Hablamos de París, que ella descubrió hace tiempo y donde vivió maravillada. Tenía sólo un recuerdo: el de no acostumbrarse a la cocina de los hoteles y los restaurantes. Nos confió: —Yo tuve que preparar mi cacerola de pimientos en un recodo, hecha con un reverbero de alcohol y cociendo yo misma el pan, en un departamento del «Claridge».

Ojo por ojo, diente por diente. Los magisrados aplican aún la ley de Moisés en Abisinia, donde hacer justicia está sólo en la manera de matar a los condenados. Un «fiteorari», nos contó esta historia.

—Un cazador cogía nidos en los árboles y, porque tenía prisa, cayó sobre la cabeza de un amigo suyo y lo mató, desgraciadamente... «Justicia, justicia», imploraron los familiares del muerto. El magistrado rindió su sentencia:

—La justicia que vosotros reclamáis, os será dada. Entiendo que el hermano del muerto debe subir al mismo árbol y dejarse caer de la misma rama sobre la cabeza del cazador. Si esta proposición no os parece digna del Rey Solomón en persona, podéis volver a vuestras casas y llorar al difunto. En nombre del Emperador Haile Selassié, he dicho.

Sin perder tiempo, el hermano de la víctima aceptó y se lanza desde la misma rama al vacío.

—¿Y saltó sobre el cazador a pie juntillas?

—No; falló el golpe, y se mató él mismo.

No es extraño en las calles de Addis Abeba tomar a un paseante de testigo:

—Escúchame. Yo he hablado en nombre del Trono. Los mismos ríos se detienen, con más razón, un hombre.

Y mientras se preparan, según sea ellos jueces, plañideras o testigos, el abogado lanza su argumento que debe acabar con el adversario, como si le lanzara un peso irresistible.

Addis Abeba, es la meta de los aventureros. A falta del Coronel Lawrence, del que algunos esperaban su retorno a Abisinia, cuando falleció, encontramos al señor Huberto Julián, «El Aguila Negra». Este caballero de Jamaica ofreció hace tiempo sus servicios al Emperador en estos términos:

—Su Majestad es un negro que quiere defender hasta el fin la libertad de sus hermanos.

Los abisinios no se consideran negros y tal preámbulo no gustó. Pero, acogido por el Emperador, le dió la oportunidad. Le confió uno de sus aparatos y le mandó volar sobre Addis Abeba. ¿El «Aguila Negra» era verdaderamente un aviador? Acabó su primer vuelo destrozando un eucaliptus. Pero salió sano y salvo del avión destrozado. Su carrera no había terminado. Humberto Julián convenció al Emperador de que él era un virtuoso del paracaídas; se instaló en el avión de Maillet y se lanzó corajudamente al vacío. Pero Julián fué nuevamente desgraciado. Apenas descendió en paracaídas, cuando un armenio habló de repetir, sin entender nada, su hazaña. Este amateur tuvo la suerte de terminar su viaje ante los ojos de la emperatriz que estaba haciendo su siesta en el jardín.

La soberana vió con sorpresa a un extranjero caer del cielo a sus piés y le declaró «Estrella de Etiopía» como recuerdo. Y el «Aguila Negra» espera aún reemprender su vuelo.

«Nuestro país aspira a la civilización»—nos declaró el Rey de reyes cuando nos recibió en el pequeño Guebbi.

La Emperatriz Manen en una de sus escasas salidas del Guebbi que la acompaña siempre el Gran Eunuco de la Corte.

El respeto que protocolaria- se debe a los reyes, nos impidi- tes'arle: «Desgraciadamente», que la élite que él espera crea- por ahora los estudiantes salid- las universidades de Europa - representan. Mamelik había - comportarse en señor, no re- zando en ningún momento su- gaminos de nobleza por permis- ra conducir automóviles. Estos - teurs» de trajes verde plomo adquirido sobre todo, un so- alto, con el cual se creen cab- absolutos. Siguiendo a estos - pasados por Europa, hemos - en peligro de cometer errores - cidos a los de una señora del - cito de Salvación que se esca- zara viendo las cruces rojas e- puertas de toda una barriada Addis Abeba.

—Yo no creí que esta insti- hubiera obtenido tanto éxito, - la higiene se hubiera desarr- tanto en Abisinia.

Cuando se le dijo esto al E- rador, ordenó que al día sig- se borraran todas estas cruces - que indican el sitio de las c- nas de Etiopía.

La gran figura del Empera- Manelik se levanta con el orgu- llo de su victoria sobre los italia- nos ante las angustias de otro con- flicto actualmente.

La gloriosa fecha del 4 de Septiembre

Por Rafael Betancourt, Capitán de Infantería de Marina.

SIGUIENDO una ley ineludible en los destinos humanos, surgió en Cuba la fecha del 12 de Agosto de 1933, que fué a modo de eslabón en la cadena preciada que había de llevarnos a la fecha gloriosa: la del 4 de Septiembre, encarnación y síntesis de grandes ideales.

Los encargados de conducir por ruta sin escollos la nave de los destinos nacionales antes de la primera de esos fechas citadas —y en largo período que se prestó a toda clase de pruebas y ensayos— no acertaban a dar con las soluciones que requerían nuestros problemas. Y a merced de la falta de visión exacta, predominó la idea de la continuación rígida en el Poder, que mal podía darle solución adecuada a la crisis porque atravesaban los sectores políticos y económicos de la República.

El panorama era desconsolador: mucho tiempo hacía que el Gobierno continuista, bajo el manto de protección a las industrias nacionales, equivocaba lastimosamente la política de relaciones comerciales de Cuba con las naciones etxranjeras. Por otra parte, en la vida interna, necesariamente tenían que crear un ambiente enrarecido —que cada día amenazaba con el estruendo de una revolución— infinidad de males latentes: transgresiones de la Ley. Decretos acomodaticios, plebiscitos amañados o, mejor dicho, resueltos de antemano a tenor de los deseos e intereses del gobernante omnímodo; el cúmulo de impuestos arbitrarios al comercio, industria y agricultura; la irresolución en determinados casos pendientes de fallo y necesarios al desenvolvimiento de ciertos elementos muy valiosos en la sociedad cubana; el abandono de la parte necesitada de la población; la persecución y maltrato, en ocasiones varias a los desheredados de la fortuna; la amenaza de un Poder perpetuado; el politiqueo continuado con detrimento de los verdaderos problemas de interés para el país; ciertas y variadas concupiscencias en los recursos del Tesoro; el engrandecimiento financiero de algunos favoritos del régimen; el Congreso en maridaje consentidor con todo lo que el Ejecutivo dispusiera; la elevación en los gajes de ciertas y muchas posiciones oficiales; la penuria que reinaba por doquier, y otro gran cúmulo de males que determinaban la decadencia de un pueblo próspero.

Y fué así, en ese estado de cosas, que a través de hechos de sobra conocidos, surgió el 12 de Agosto de 1933, en que actuó el Ejército y el pueblo se lanzó a la calle; en que todos y cada uno significaban peones movidos por el Destino para finiquitar la obra deleznable de un Gobierno en franca desorientación, incapacitado desde hacía tiempo para resolver las grandes necesidades de la población y satisfacer las justas aspiraciones de los que la integraban.

Pero, como dejamos dicho, ese 12 de Agosto fué un eslabón. Y sobrevino el otro, simbolizado por la fecha del 4 de Septiembre, que fué el paso decisivo en la lucha que sostenía el espíritu nacional en su afán de total renovación.

Civiles y militares factores designados por el poder inmaterial para llegar a culminar las soluciones radicales en demanda de justicia, en sed de rehabilitaciones, en deseo infinito de democracia y libertad, lanzéronse denodadamente, cual nuevos caballeros andantes, en la gloriosa aventura del 4 de Septiembre.

El espíritu humano, el pueblo todo buscando siempre la nivelación de sus destinos, amparó la viabilidad de esa fecha, en que siempre dentro de sus ansias libertadoras pudiese el ideal revolucionario tomar firmes posiciones para la lucha contra cualquier peligrosa reacción. Y sobrevino entonces el 18 de Enero de 1934, con el concensus optimista de la absoluta mayoría de los integrantes de la nacionalidad.

No cabe dentro de las exposiciones de ningún miembro de las Fuerzas Armadas emitir juicios políticos. Pero sí en esta fecha memorable de la Revolución, puede hacerse constar, sin lugar a dudas, que los hombres que gobiernan la nueva nave, la llevan a través de derroteros nuevos y por nuevos horizontes— a puerto seguro.

Y no estará de más, para conocimiento del lector acucioso, señalar someramente la ingente obra realizada en una de las instituciones que forman parte del engranaje nacional: en la Marina de Guerra Constitucional, cuyo brillante historial se acrecienta día a día.

Señalemos, pues, los siguientes puntos:

1. Se ha redactado y puesto en vigor una nueva Ley Orgánica para la Marina de Guerra, en consonancia con su nueva estructuración y necesidades actuales.

2. Se ha modificado en forma absoluta la Tabla de Penas para Cortes Sumarias.

3. Por los miembros de la Marina de Guerra designados para integrar la Comisión encargada de la modificación de la antigua y defectuosa Ley de Retiro Militar se coadyuvó eficazmente a tan necesaria y justiciera modificación.

4. Se trabaja actualmente, por una Comisión designada al efecto, en una casi total modificación del Reglamento General del Cuerpo.

5. Ampliación de los servicios de Sanidad, aumentando el número de profesionales y personal subalterno, así como adquisición de material quirúrgico; adquisición de una nueva y moderna ambulancia, haciéndose extensivos los beneficios de este importantísimo servicio a los familiares de todos los miembros del Cuerpo.

6. Anexión a la Marina de Guerra Constitucional, de los Negociados de Pesca y Navegación, así como también de todo el Servicio de Faros y Boyas de las costas de la República.

7. Creación de Capitanías de Puertos, ocupadas todas por oficiales del Cuerpo, previo curso preparatorio y especial para el desempeño de estos cargos.

8. Creación y funcionamiento de la Escuela de Clases y Reclutas, funcionando actualmente en el vecino Término del Mariel. Escuela de cuya falta siempre adoleció la Marina, por lo cual viene a llenar una sentida e imperiosa necesidad.

9. Reapertura de las Escuelas Navales, que habían sido clausuradas durante el anterior régimen, nutriéndose las plazas de Guardia-marinas con personal subalterno del propio Cuerpo de la Marina de Guerra Constitucional, mediante un curso preparatorio.

10. Creación y funcionamiento de una Escuela de Aplicación para Oficiales, la que actualmente se halla en plena actividad.

11. Construcción de edificios para cuarteles y un hermoso muelle de concreto en el Apostadero «Sargento Hernández» sito en la Ensenada de Trisconia, bahía de la Habana, donde antes había un destartalado muelle de madera.

12. Edificación de cuarteles en el Apostadero «Capitán Hernández Ruda» en la bahía de Cienfuegos.

13. Construcción en el Castillo de la Punta, en la Habana, de numerosos apartamentos para oficinas.

14. Adquisición de los buques transportes «Columbia», cañoneros «Santa Clara», «Camagüey» y otros.

15. Aumento de efectivos para los servicios de mar, de 700 plazas con que contaba la Marina, a 2.300 que cuenta actualmente.

16. Todos los buques han recibido reparaciones para su mejor conservación, y constantemente se realizan limpiezas de sus fondos.

17. Creación del Cuerpo de Infantería de Marina, con 1.100 plazas distribuídas en 10 Compañías y ganizadas, así como en varios - tos en los sitios más adecuad- la Costa para la vigilancia y - sión de contrabandos.

18. Se ha aumentado los ha- del personal subalterno para efectos de la indumetnaria, en - ción con el grado, en una pr- ción que no baja de cien por c-

19. Se adquirió nuevo instrum- para la Banda de Música del C- po; se aumentaron sus plazas de 80, y se la ha dotado de un her- ómnibus paar el traslado de - unidad a lugares designados par- servicios.

20. Se ha triplicado el servi- Radio-telegrafía, tanto en Est- nes como en personal.

21. Se ha hecho adquisición - nuevos y modernos armamentos, como de abundante parque.

Claro está que han de queda- tidas en esta somera relación - merables mejoras que, sin ser - tales, contribuyen grandemente mejor desenvolvimiento del Cu- sacudiendo así el marasmo que - maba a la Marina de Guerra d- te los años próximos pasados.

He aquí, pues, una de las - facetas de ese colosal prisma qu- el 4 de Septiembre, que irradia múltiples y potentes luces sobre porvenir venturoso de nuestra R- blica...

LA GRAN FLOTA BLANCA

Viaje por el nuevo turbo-eléctrico

"PETEN"

a New York Jueves 5 de Sepbre. a ls 7 P. M.

Pruebe el trato abordo de uno de estos espléndidos buques, atendido por el capacitado personal de la Gran Flota Blanca. Baile, diversiones, piscina de natación y suculentas comidas.

UNITED FRUIT COMPANY

Oficina de Pasajes: Prado 110-A Tel. M-8268 — Oficinas Generales: Muelle de Santa Clara Tel. M-6975

LINEA DEL PACIFICO

MALA REAL INGLESA

Próxima salida para Europa:

Vapor ORBITA

30,000 toneladas

14 DE SEPTIEMBRE

PARA

VIGO, CORUÑA, SANTANDER, LA PALLICE, LIVERPOOL, CON ESCALAS EN NASSAU Y BERMUDAS

Próxima salida para Centro América, Perú y Chile Vía Kingston, Jamaica y La Libertad (Ecuador)

Moto Nave "REINA DEL PACIFICO"

12 DE SEPTIEMBRE

Para informes DUSSAQ Co. Ltda. S. A.

Palacio del Centro Asturiano. Teléfono A-6540.

Vaya a Europa, vía New York, por la Asoleada Ruta del Sur

Italian Line

Super-trasatlánticos

REX y CONTE DI SAVOIA

Travesía oceánica en cinco días.

Salidas semanales

Vapores "ROMA" — "CONTE GRANDE" — "VULCANIA"

Precios al alcance de todos.

Empedrado 4. A. BONA & CO. Teléfono M-8087

M.E.C.D. 2016

UNA OJEADA AL PANORAMA DEL CONFLICTO ITALO-ETIOPE A TRAVES DE SUS MULTIPLES ASPECTOS

NEW YORK, agosto. (De nuestro corresponsal, especial para el DIARIO).

1.—Litvinoff

Maximovitch Litvinoff presidió el Consejo de la Liga de las Naciones el 3 de agosto de 1935. Estaba preso en Inglaterra cuando el famoso autor de «Agente Británico» conspiraba en Rusia para derribar al Soviet. Fueron canjeados y así tuvo el Soviet este fantástico diplomático que trabajó primero al lado de Tchteherin y luego lo sucedió en el puesto de Comisario de Relaciones Exteriores. Pocos, acaso con la sola excepción de Mussolini, hablaron antes con más desdén de la Liga de las Naciones que Litvinoff. Era un nido de conspiradores capitalistas contra los pueblos del mundo. El imperialismo tenía en ella su mejor instrumento. El Soviet no podía pertenecer a una organización semejante.

Cuando Barthou intentó restaurar su más que aportillado cerco en torno de la Alemania de Hitler, buscó al Soviet, que él mismo se había negado a admitir a conferencias anteriores, y lo incorporó a la Liga, manumilitari.

En la Liga capitalista e imperialista ha tendo que buscar el Soviet la protección que ansía contra el peligro asiatizante del Japón y la bolsheviquifobia del Tercer Reich. La ironía del destino ha cruzado por un instante los intereses y la línea diplomática de la Liga y del Soviet. Y quiso que fuera Maxim Maximovitch quien recibiera en el rostro la frase ácida del profesor Gaston Jeze, consejero jurídico de Etiopía, el 3 de agosto: «Según entiendo, se nos da a escoger entre el suicidio y el asesinato. Preferimos lo segundo. A lo menos podremos pedir socorro.» En la histórica reunión de Ginebra el 4 de septiembre la Liga verá qué socorro puede darle.

2.—Cañones antiaereos.

Serían el mejor beneficio que Dios podría colocar en manos de su «elegido» Haile Selassie. Si la Divina Providencia resuelve perpetuar la independencia de 20 siglos de Etiopía, algo tendrá que hacer contra esos 500 aeroplanos que van a acribillarla con las bombas de la civilización. La escasa y anticuada artillería de Haile Selassie no sirve para esto. Se informa que la flota aérea etiopiana ha sido aumentada a 17 aeroplanos. Italia va a concentrar sobre Abisinia la más poderosa flota aérea que ha participado jamás, hasta hoy, en una acción de guerra. Con ella cortará en horas la línea del ferrocarril de Addis Ababa a Djibuti, única salida al mar; secundada por los tanques cerrará las rutas de caravanas de camellos y entonces empezará para Haile Selassie la asfixia. El principal aeropuerto militar de Italia está en Assab, a 600 millas de Addis Ababa. Con 300 aviones de bombardeo S-88 Marchetti, con un radio de acción de 1,240 millas cargando 2,250 libras de bombas, ya se puede imaginar lo que la aviación italiana podrá hacer en Etiopía. Los Marchetti pueden hacer el viaje ida y vuelta de Assaba a Addis Ababa, derramando destrucción y muerte. Un técnico aviador italiano acaba de decir: «Va a ser como derribar a un niño de un pescozón. «El general Mitchell, que fué jefe de la aviación americana durante la guerra dijo: «Los aviadores de Musolini darán cuenta de Etiopía en dos semanas. Va a ser como ir de caza o de pesca. «Los abisinios dicen estar preparados para eso. La destrucción de sus ciudades no significará nada militarmente, dicen. Serán casi abandonadas apenas se inicien las hostilidades. La destrucción de Addis Ababa no tendrá en Etiopia el efecto que la de Londres o París sobre Inglaterra o Francia.

3.—Fuerzas militares de Abisinia.

De los 10,000.000 de habitantes de los 350.000 millas cuadradas de territorio, etiope, la proporción de combatientes es mayor que en otro país alguno del mundo. Allí pelean todos; las tribus unas contra otras y frecuentemente, invadiendo las colonias hacia el Africa Central, donde recojen los esclavos, que es uno de los más pingües negocios nacionales. Ahora marcharán contra Mussolini hombres, mujeres y niños. Según recientes informaciones, Haile Selassie tiene un ejército regular, uniformado y pertrechado a la europea, de no más de 160.000 hombres, instruídos por una comisión militar belga y una sueca a las órdenes del general Virgin que sigue a cargo del comando en jefe. Las fuerzas armadas organizadas suben de 250.000 hombres en 6 divisiones. Con las fuerzas irregulares, Haile Selassie podrá oponer unos 600.000 hombres a los ejércitos de Italia. Hay en Etiopía más o menos 1.000.000 de rifles; muchos de ellos muy anticuados; 200 cañones, algunos fabricados en 1886; 400 ametralladoras, y otros tantos rifles automáticos.

100.000 de estos guerreros pasaron revista el 7 de agosto reciente ante el Príncipe Heredero Asfao Wussen, en Gondar, capital de la capital de la Provincia de Wollo, limítrofe de la Eritrea Italiana. Según parece fué el entusiasmo desbordante de estas tropas, ya difícilmente contenidas por sus caudillos, lo que originó el rumor por unos días de que Asfao, que tiene 19 años, se había rebelado contra su padre. Presente a a esa revista fantástica estuvo, por lo demás el Ministro de la Guerra Ras Mulugetta, que voló de Addis Ababa a Gondar para la ocasión. Las tropas desfilaron en una planicie en dirección de Adowa, que está unas 20 millas al norte de Gondar, donde 100.000 abisinios del Emperador Menelik dieron cuenta de 10.000 italianos y al mismo grito de ¡Ebalgume! (arrasarlos) que movió a las tropas de Negus.

4.—Tropas italianas en Eritrea.

La mayor concentración italiana está en Eritria y el núcleo más fuerte es el de los campamentos al sur de Massaua y de Asmara que quedan a 18 millas de la famosa Adowa donde, según dijo Musolini en Caglieri, tiene «viejas cuentas que arreglar». No es improbable que aparte de los ataques aéreos el avance sobre Adowa sea el primer acto de guerra de II Duce. Es de esperar que Mussolini quiera arengar a sus tropas desde Adowa antes de emprender el grueso de la campaña. La afrenta estaría vengada y el efecto moral sería grande en Italia, y no menor en Etiopia. Por eso Haile Selassie se propone concentrar 130.000 hombres allí bajo el mando de su hijo; ese ejército recibirá el primer choque.

Después de los aeroplanos, Mussolini tiene depositada su confianza en los tanques. Los expertos militares no están muy de acuerdo con él en esto. Creen que la acción va a ser muy rápida, esporádica y desparramada para que sirvan los tanques. Mussolini ni tendrá que defender un frente más grande que lo que fué todo el frente de Francia en la guerra mundial y amagado por la guerrilla etiope. De los 130,000 que el Príncipe Afsao mandará en el frente de Eritrea 60.000 son de caballería...

Mussolini habrá completado por esta época la movilización de 1.000.000 de hombres perfectamente equipados. 500.000 están en maniobras en el Norte, 250.000 están ya en Africa y otros 150,000 seguirán hasta completar la más grande fuerza expedicionaria que jamás haya invadido el continente negro.

5.—Sir Samuel Hoare.

Es un patinador eximio, pero nunca ha patinado en hielo más delgado y resbaladizo que en estos momentos. Ya se ha dado varios golpes. Provocó las iras italianas cuando el 1 de agosto se le escapó en un discurso esta frase: «Inglaterra no puede permitir que los lobos se descarguen sobre Addis Ababa para beneficio de la cordialidad franco-italiana». Gran Bretaña domina 3,409.000 de las 11.460.000 millas cuadradas de Africa; unos 48.000.000 de los habitantes de Africa son súbditos británicos. Los grupos blancos y las fuerzas británicas en ese continente nada podrían contra un levantamiento de base racial, que es lo que Haile Selassie presagiaba con lágrimas en los ojos en su entrevista con los periodistas extranjeros el 20 de agosto.

Hay además unos 400.000.000 de súbditos británicos de color en otras partes del mundo que ya están agitados con la perspectiva de la guerra en Etiopia.

Favorece a Sir Samuel la magnitud del problema, que prácticamente lo ha sacado de sus manos para pasar a las del Gabinete y aún del Rey personalmente. Inglaterra quiere preservar el prestigio de la Liga; en esto la oposición laborista es más decidida que el gobierno conservador mismo. Pero no quiere guerra y Mussolini le acaba de decir el 22 de agosto, que el cierre del Canal de Suez o cualquiera medida de sanción económica o militar será considerada por Italia como un acto de guerra. Sobre 12 000.000 de británicos consultados hace poco en las Islas Británicas por la Unión de la Liga de las Naciones que preside Lord Robert Cecil, cerca de 11.000 000 votaron en favor de mantener la integridad y los propósitos de la Liga. Pero no se les preguntó si para eso estarían dispuestos a ir a la guerra. En cambio los dominios, que serían los más afectados en general por una guerra racial, se han negado a prestar su asentimiento a una acción enérgica y aislada de Gran Bretaña para contener a Mussolini. Por eso Sir Samuel Hoare ha tenido que anunciar que Inglaterra procederá dentro de la Liga y nada más...

Muy escasa es la fuerza aérea que Inglaterra podría poner cerca de Etiopia en el caso de un conflicto. Nada que pueda compararse a la «armada aérea» de Mussolini.

7.—El Senador Nye y tropas del ejército americano en recientes maniobras.

Acaso lo único que une al pueblo americano, en este período de su confusión histórica, es el ansia de no verse arrastrado otra vez a una guerra. Roosevelt ha seguido por eso una política de amable excusa para todas las solicitaciones extranjeras. El mes próximo se cumplirán 4 años de la fecha en que el Japón tomó a Manchuria y echó al mundo a temblar por la paz. La celebración de ese aniversario será, según todas las probabilidades, la invasión de Etiopia por Mussolini. Temiendo la argucia de la diplomacia europea, el Congreso ha querido tomar sus seguridades. El senador Nye, el mismo que preside la investigación senatorial sobre el tráfico de armas, patrocinó y obtuvo esa rarísima declaración de neutralidad hecha en unas cuantas horas por un parlamento asustado. Rosevelt tuvo que rendirse, y acaso lo ha hecho de buen grado, a este despojo de su facultad de manejar las relaciones exteriores. La actitud del Senador parece indicar que Estados Unidos abandona su derecho a comerciar con naciones en guerra; no quiere defender barcos, ni ciudadanos, ni mercaderías si eso puede arrastrarlo al conflicto; tratará de mantenerlos fuera de toda posibilidad de provocar dificultades.

La precipitación parlamentaria ha impedido a los americanos pensar en la complegidad real de su problema. Si prohiben por anticipado toda exportación de armas y municiones estarán favoreciendo a Italia que puede adquirirlas en otras partes contra Abisinia que no puede. Cierto que si dejan libertad para vender a ambos se encontrarían con la escuadra de Mussolini impidiéndolo y la americana obligada a proteger la bandera estrellada.

En cierto modo Estados Unidos, que no quiere nada con conflictos europeos o africanos, tiene en su mano la llave de ellos. Inglaterra y Francia tienen que saber antes de aplicar el boycot económico a Italia, si Estados Unidos lo terpetará por su parte, lo que equivaldría a un acto de hostilidad unilateral contra Italia. Pero ¿de qué serviría que Inglaterra se negara a vender que Inglaterra se negara dos Unidos se lo vende? Norman Davis, Embajador especial y delegado a la Conferencia del Desarme, prometió oficialmente una vez que Estados Unidos «no sería jamás un obstáculo para las medidas de sanción que la Liga de las Naciones aplicara a una nación que sea declarada agresora. Pensaban en Japón. Pero ¿qué harían en el caso de Italia? Si los americanos dan a Italia lo que los miembros de la Liga le niegan, ciertamente que Washington estaría «siendo obstáculo» para la aplicación de las medidas de sanción.

En resúmen, Estados Unidos desea cooperar en favor de la paz; pero no sabe cómo. Y en la duda se abstendrá de todo lo que remotamente pueda implicarlo en un conflicto armado. Por de pronto, no permitirá la exportación de «elementos bélicos» y que no quedan definidos y sobre lo cual se dará al parecer alguna amplitud al Presidente.

8.—El Rey de Bélgica.

También el Tratado de 1906 entre Inglaterra, Francia e Italia habla de respetar la integridad territorial y la independencia de Etiopia. Semejante, aunque no igual, fué la situación con Bélgica, que puso a Inglaterra del lado de los aliados, debido a la invasión alemana en 1914. Dos misiones militares belgas se han sucedido en la instrucción del ejército etiope; actualmente hay una allí. Las fábricas belgas han vendido y desearían seguir vendiendo municiones a Haile Selassie. El territorio belga en Africa (Congo) es 78 veces el tamaño de Bélgica misma y viven allí más de 11,000.000 de súbditos del Rey Leopoldo III. Lo que ocurra con una guerra con tintes raciales en Africa es vital para Bélgica. Lo es también para el prestigio de la Liga de las Naciones como salvaguardia de la paz y defensa de las naciones pequeñas contra las agresiones de las poderosas. Y Bélgica no ha olvidado...

9.—Un león domesticado del Emperador.

En Ual Ual, el primer incidente fronterizo que ha traído el conflicto actual, los absinics cargaban a caballo y disparaban sus viejos rifles cotra los tanques italianos. Ahora hablan de echar los leones y gatos monteses contra los invasores. En Abisinia, el hombre que mata a un león tiene derecho a una mujer el que mata a un hombre enemigo, a cinco.

10.—Pompeo Aloisi.

Fué el hombre de Mussolini en la sesión de comienzos de agosto en la Liga. Salió triunfante. Italia no se comprometía a nada, ni siquiera, a no continuar sus preparativos bélicos. La conferencia que debía verificarse en París sería entre los firmantes del pacto de 1906, Etiopia excluída, y de ella daría cuenta Musolini como acaba de hacerlo con una serie de «Nos. rotundos. Mientras conferenciaban Inglaterra Francia e Italia, se reanudarían las sesiones de la Comisión Investigadora de acuerdo con el tratado italo-etiope de 1926, pero sin entrar a establecer donde está Ual Ual. Allí han quedado reunidos; eligieron a Politis quinto miembro sin siquiera llamarlo a trabajar.

Aloisi ingenió el golpe de Estado que colocó a Zog I en el trono de Albania, bajo la protección italiana. Ganó fama durante la guerra cuando desbarató, en pleno territorio suizo, el espionaje austriaco en Italia.

11.—Anthony Eden.

Esa fotografía fué tomada a su llegada a Londres, después del fracaso en París. El elegante capitán está encontrando su Waterloo en este conflicto donde todo le ha salido mal. Además, él es Ministro sin cartera «encargado de los asuntos de la Liga de las Naciones» y piense usted lector, si habría alguna cosa de que usted desearía menos estar encargado en estos momentos, excepción hecha de los asuntos de Etiopia...

12.—Infantería italiana en Eritrea.

13.—Pierre Laval conferencia con Tecle Hawariate representante de Abisinia y el profesor Gaston Jeze su consejero.

Hay quien señala a Laval como el responsable de lo que ocurre y de lo que vaya a ocurrir en este conflicto. Sin las seguridades que Laval dió a Musolini dicen cuando firmaron el pacto de Roma el 7 de enero de 1935, Musolini jamás se habría embarcado en la empresa en que ahora está comprometido. En la sesión del 19 de junio; Laval negó en la Cámara de Diputados que «Francia hubiera dejado a Italia manos libres en Abisinia»; pero el hecho es obvio. El pacto de enero era demasiado importante para Francia, amenazada de asalto por la Alemania de Hitler y de deserción por la Inglaterra de Sir John Simon, entonces germanizante Ministro de Relaciones. Francia cedió por ese pacto a Italia 2,500 de las 34,000 acciones del ferrocarril de Addis Ababa a Djibuti que posee el Gobierno Francés. Le cedió además una faja de terreno contigua a la Libya del Sur y otra contigua a la Eritrea meridional. No puede caber duda de que el problema entero de Italia en Etiopia fué estudiado y Mussolini apoyado para proseguir Gaston Jeze, Profesor de Sorbona, su émulo al Profesor Albert de Lapradelle, también eminencia francesa, y el Profesor Pittman Porter, americano, han sido los consejeros y representantes de Abisinia en toda esta negociación. Pero la causa era perdida. Han dicho y repetido que Etiopia es miembro de la Liga y debe ser pretegida; han citado el Artículo II del Tratado de 1928 por los cuales Italia y Etiopia se comprometen a no hacer nada que pueda ser perjudicial a la independencia de los países y a someter a un procedimiento, de conciliación y arbitraje toda cuestión que pudiera surgir entre ellas.

Laval estará en la más delicada de las situaciones en Ginebra. Si mantiene sus promesas a Mussolini deberá evitar toda acción de la Liga y romper con Inglaterra y las pequeñas potencias. Si rompe con Mussolini se deshace de lo que él ha hecho el eje de toda su política en Europa. Y Alemania está lista para dar a Mussolini, las garantías en Europa, mientras está ocupado en Africa... si Francia no se las da.

14.—El Emperador de Etiopia en uniforme de Mariscal de su ejército.

Habla de Salomón y de la Reina de Saba como «sus ilustres antecesores». Es de raza semita y jamita blanca. La gente que lo trata queda prendado de la finura de sus maneras. Sus manos, pálidas, son «las más hermosas que ha visto en un hombre» al decir de una escritora americana.

15.—Caricatura el «Dagens Nyheter» de Copenhague.

El Japón llega al ring que han formado todas las naciones adheridas a la Liga para presenciar el match entre Mussolini y Etiopia y dice con exquisita amabilidad: «Perdón, señores; esta pelea está circunscrita a ustedes dos pero no está permitido a otros mezclarse «Eran los días en que se hablaba de un intercambio de embajadas especiales entre Etiopia y Japón».

16.—Harlem se moviliza.

Negritos de Harlem, barrio de Nueva York, desfilan muy seriamente todos los días con palos y escobas entrenándose para ir en ayuda de Etiopía. Un líder negro ofreció 100,000 negros a Haile Selassie, quien le contestó que necesitaba armas no hombres.

Uno de los mejores negocios hoy día en la corrompida barriada negra de Nueva York es «colectar fondos para Abisinia».

17.—Artillería mecanizada alemana.

Evidentemente a pesar de sus persecuciones a las religiones, los dioses trabajan para Hitler. Nada tiene que perder y todo que ganar del embrollo en que se encuentran todos sus enemigos y la Liga de las Naciones. Acaso la mayor sorpresa de todo este conflicto va a reventar un día desde Berlín...

18.—El almirante Okada, Premier del Japón.

Tiene sus manos bien llenas con la aventura imperialista en China; pero la misión mundial del Japón, que es racial ante todo, es dirigir la acción encaminada a arrebatar a los blancos el dominio del mundo. Por eso dijo uno de sus líderes influyentes que difícilmente podía el Japón ser neutral en una guerra entre una nación blanca y una de color».

19.—Mussolini trabajando como segador en las campiñas que él reconquistó de los pantanos.

Ha resuelto tomar a Etiopia, y al parecer lo hará. Logrará así lo que ni siquiera Roma pudo. Siempre hubo alguna parte de Etiopia que escapó a toda dominación extranjera. Hay en la historia mención de una reina Cancado q. guerreaba con Roma por allá por los años 20 o 30 antes de Jesucristo. Dice que es una medida de «seguridad». Durante 40 años Etiopia ha estado amenazando a las colonias italianas, y provocando conflictos a los cuales hay que poner término de una vez y para siempre. Además necesita agregar esos 350.000 millas cuadradas a las 946.000 que ya posee en Africa (Eritrea y Somalia), porque ahí hay riquezas minerales y posibilidades de cultivos que Italia necesita imperosamente. Además Itala no puede seguir desangrándose a la perdida; ahora el pueblo italiano va a colonizar no a emigrar. Sólo en café Italia importa al año 15 millones de dólares y 60 millones en algodón; esos dos items constituyen 13.0|0 de la importación italiana. Los dos vendrán de Etiopia y Estados Unidos y Sur América serán los perdidosos. Cita Mussolini el pacto secreto de 195 por el cual Italia entró a la guerra del lado de los aliados y en verdad es para encontrarle razón. Dice en parte ese Tratado. «En el caso de que Francia o Inglaterra acrecentaran sus posesiones coloniales en Africa a expensas de Alemania, las dos potencias precitadas admiten, en principio, que Italia tendrá derecho a reclamar una compensación equitativa particularmente. «En lo que concierne a la solución, en su favor, de las cuestiones que se refieren a las fronteras de las posesiones italianas de Eritre a Somalia y Lybya».

Por lo demás él no hará lo que todas las otras potencias hicieron antes. Inglaterra trató peor al Emperador Teodoro, de la Independiente Etiopia, que lo que él se propone tratar al Emperador Haile Selassie de la Etiopia, miembro de la Liga de las Naciones.

Los Tratados secretos con Inglaterra de 1891, y cada uno de los posteriores con Francia e Inglaterra sobre «zonas de influencia», han trabajado para la expansión de todos los otros países, menos Italia.

20.—Masas Rusas.

Acaso no hay país alguno en el mundo donde se sepa menos del conflicto de Africa que en Rusia. El Soviet no quiere que sus «camaradas» se impongan del papel que Moscow juega en la jornada. El Soviet levantó el estandarte de las razas oprimidas contra el imperialismo de las potencias...

21.—El Abuna.

Así se llama el Obispo Jefe de los Obispos de Abisinia, desde que en 330, antes de Jesucristo, un joven fénico, Frumentius, naufragó en las costas del Mar Rojo, que entonces eran de Etiopia, predicó la idea cristiana y fué consagrado en Egipto primer Obispo de la Iglesia Copta, que así quedó fundada. Los Abunas se han sucedido por 16 siglos con una sola interrupción. El Abuna no tiene poder temporal; pero consagra a los Emperadores de Etiopia desde entonces. Historiadores etiopes dicen que el cristianismo de su país es más antiguo; había cristianos en Etiopia, aseguran, cuando todavía vivía Jesucristo. La doctrina Copta sobre Cristo fué declarada herética en el concilio de Caledonia, en el año 451. Después se ha llenado de prácticas ritos y doctrinas paganas y judías. San Jorge es el patrono y la Catedral de Addis Ababa lleva su nombre. Más de 3.000.000 de los súbditos de Haile Selassie son coptos, los demás musulmanes y paganos. Los Falashas son judíos puros y practican la religión judía. Se dicen descendientes de los judíos que emigraron de Israel en el período anárquico de Jeroboam.

22.—Addis Ababa.

Significa «La Nueva Flor»; fué fundada por Menelik el Grande.

23.—Una muchacha austriaca.

El órgano oficial del partido de gobierno de Austria acaba de declararse en favor de Musolini. Bien es sabido que el Ejército particular el Heimwhere del Príncipe Starhemberg se sostuvo mucho tiempo con subsidios de Mussolini. Austria, que antes era la mayor enemiga de Italia, tiene ligada ahora a Roma todas sus probabilidades de existencia independiente ante el peligro de la absorción nazi. El vice Canciller, Príncipe Starhemberg es la mayor garantía de que Austria no molestará a Italia mientras opere en Africa.

24.—Lesseps y el Faro de Suez.—

El 15 de agosto de 1869, Fernando Lesseps terminó el Canal de Suez que ha hecho posible la formidable concentración de fuerzas italianas en Africa. La clausula de este Canal es la mayor amenaza de Inglaterra sobre Italia. Por de pronto, Italia ha pagado ya cerca de 10 millones de dólares por tránsito en esta movilización.

25.—Tropas de infantería de la india.

Mahatma Gandhi acaba de declarar que los 360, millones de indios no pueden permanecer indiferentes ante la amenaza que se cierne sobre una raza de color. Por eso es que Inglaterra tampoco puede permanecer indiferente. Además India pasa por un período de agitación más o menos autónoma, semejante al status de Sud Africa.

26.—El Príncipe heredero de Sauci Arabia con su familia en su visita de agosto a Londres.

Bajo la iniciativa de Emir de Trasjordania, hermano del difunto Emil Feisal y descendiente directo de Fatima, se reunieron en la tercera semana de agosto delegados de los países árabes para considerar la situación en Etiopia. Lejos de aceptar la idea italiana de que Mussolini va a libertar a 5,000.000 de musulmanes del cruel yugo copto de Haile Sallasie, se han pronunciado fervorosamente por Eetiopia contra Italia. El Emir lo dijo. El mayor peligro amenaza a los árabes al otro lado del Mar Rojo si Mussolini se hace dueño de Etiopia.

27.—El Duque de York pasa revista a la marinería.

El dominio británico del Mediterráneo es otro de los flancos del Imperio que peligran con la actitud de Mussolini. La escuadra británica se va a mostrar en la incapacidad de imponer una política que afecta a su prestigio en Africa y Asia. El Canal de Suez, Gibraltar y Malta no habrán servido gran cosa, después de todo, si una nación europea puede lanzarse a una guerra, que es una amenaza para Gran Bretaña disponiendo libremente de las aguas del Mediterráneo.

28.—Caricatura de «Il Laboro fascista».

Arengando a sus parlamentarios Haile Salassie dijo hace poco «Es preferible morir libres a vivir encadenados». El caricaturista presenta su concepción de la «libertad» de que actualmente disfrutan menos de dos millones de abisinios que son esclavos. Efectivamente Haile Salassie no ha podido cumplir este compromiso que contrajo cuando su país fué admitido a la Liga de las Naciones: Etiopia sigue siendo el mayor mercado de esclavos en el mundo y acaso la nación que tiene un mayor número de ellos.

Este gráfico, de gran interés, bien puede parecer un embrollo con visos de pesadilla a nuestros lectores. Pero pudiera decirse que también es cosa de enredo el tema que abarca: el conflicto italo-etiope, que está a punto de conocer en última instancia la Liga de las Naciones. El texto que acompaña a este grabado trata de aclrar un tanto las circunstancias y complejidades del problema que absorbe la atención mundial.

DESDE PARIS

EL DUCE Y EL NEGUS

Consideraciones Sobre el Conflicto Italo-Abisinio

— I —

ABISINIA es o no es una nación salvaje? La respuesta es sencillísima: **no.**

Abisinia representa en el mundo moderno una etapa de la civilización ancestral, que a nosotros nos parece **imperfecta**; pero que es más **suficiente** para las necesidades del pueblo etiópico.

Italia es la nación apta para guiar por los **senderos** de la complicada civilización occidental el imperio del Vegus? **No.** Ni política, ni social, ni militarmente Italia puede sustentar tales pretensiones. Su actitud actual es un **bluf.** Nada más.

No soy enemigo **a priori** de los gobiernos **autoritarios** siempre que la autoridad se ejerza dentro de las normas legales y que el derecho natural no sea vulnerado.

Mussolini posee grandes dotes de hombre de Estado; pero la megalomanía le domina y le perderá. Sin aprobar a **Paul Boncour** que le calificó de «César de Carnaval» podemos decir que Mussolini es: un Guillerno II sin corona.

Hizo grandes cosas e hizo cosas muy pequeñas...

Elevó la presión de la **caldera** patriótica italiana **a** un grado tal que fuerza le es hoy buscar un **escape** una válvula de seguridad y esa válvula o ese escape se lo proporciona el incidente de Wal-Wal...

La potencia militar italiana es, en su estado actual, suficiente para conquistar y dominar la Etiopía? No

La táctica no puede aplicarse en un país cuya superficie es cuatro veces mayor que la de la península itálica. (1) No puede aplicarse en un país de montañas cuya altura es de 4.500 metros, de desiertos, de bosques impenetrables.

El empleo del moderno material guerrero es dificilísimo, ya que no imposible. ¿Los tanques o carros de asalto? Aquí, en el frente francés, lugar de su nacimiento, no pudieron utilizarse más que en las llanuras de Flandes. Se trató de hacerlo en las **lomas** de Nuestra Señora de Loreto, del Kemel... ¡imposible!

¿Que, el **tanck** es invencible?: leyenda. Los alemanes tomaron unos cuantos y cinco o seis meses más tarde lanzaban los suyos en el sector inglés, donde tales artefactos habían hecho su aparición.. (2) No eran tan perfectos como los franco-ingleses;pero pudieron batirse con honor (si es que en el batirse hay honor).

El empleo de la artillería de **gran alcance** no producirá resultado alguno en un país donde no existen aglomeraciones urbanas a las que puedan darse el nombre de villas o ciudades. (Addis-Abeba, su capital, cuenta seis mil habitantes).

La táctica abisina es, o será, la misma que emplearon los españoles contra Napoleón: los cubanos (os acordáis, mambises simpatiquísimos) contra los españoles: los **boers** contra los ingleses y los mismos abisinios contra Italia... y esa táctica: la **guerrilla** es muy superior a los dogmas intangibles que en todas las escuelas de guerra se enseñan...

La derrota de Barathieri o desastre de Adoua es la espina que Mussolini trata hoy de arrancar del corazón italiano...

Alejandro ALVAREZ.

París, 1935.

(Continuará).

(1) Italia con la Sicilia y la Cerdeña cuenta 300,000 kilómetros cuadrados: Abisinia, 1.200.000.

(2) Los **tancks** son de invención inglesa. El primero de ellos «Crema de Menta», verdadero acorazado terrestre armado de cañones de 15 centímetros, hizo su aparición en la batalla de Samme entre Pozieres y Maurefras. A la vista de tan monstruoso aparato los alemanes huyeron a la desbandada; pero luego...

M.E.C.D. 2016

DE DIA EN DIA

ENAMORADO ferviente y cada día más entusiasta de las románticas bellezas de Trinidad, voto, sin vacilar, en contra de cualquier proyecto de carretera que tienda a darle fácil acceso.

Uno de los mayores encantos que tienen las joyas famosas es el de estar resguardadas de la pública expectación para ser lucidas solamente en grandes solemnidades, permaneciendo habitualmente ocultas a las miradas del vulgo y constituyendo el verlas un privilegio de difícil obtención.

Piénsese a este respecto lo que pasaría con los diamantes de la Corona de Inglaterra o los tesoros del Zar de Rusia, al cabo de un año de estar expuestos en las vidrieras de cualquier joyería. Ocurriría, sencillamente, que las gentes acabarían por pasar de largo sin hacerles el honor de una simple mirada.

Bastante es, en fin, que a Trinidad se la haya sacado de su encantador aislamiento de hace veinte años con el ferrocarril que la une a la vía Central y que la permite subvenir ampliamente a las necesidades de la vida moderna. Fué, si bien se mira, una precipitación, porque ahora tenemos el aeroplano que le hubiera permitido una comunicación ultra-rápida, sin haberse roto por ello la virginidad de sus primorosos contornos.

Háblase, no lo ignoro, de aprovechamientos forestales, de minerías y de otros negocios ,entre los cuales no habría de faltar la consabida línea de guaguas. Pero yo argumento que así como a Suiza va más gente atraída por el ejercicio que se hace en las montañas, que por andar dando paseítos por el Lago de Ginebra o montar en los funiculares, me figuro que —romanticismos aparte— Trinidad podría sacarle mayor provecho al turista que el viajero vulgar, por lo cual más debía atender al primero que al segundo.

La región y la villa de Trinidad —vuelvo a repetirlo a ver si llega, por fin, a oídos de los directores del Turismo Nacional— es lo más bello e interesante que Cuba puede ofrecerles a los extranjeros que nos visitan. Sus montañas, sus valles, sus ros y sus playas, son síntesis admirable del paisaje antillano. Y la población, que gracias a Dios conserva todavía su cachet colonial, libre de mixtificaciones, es una figura digna de la atención preferente de la Comisión que tiene a su cargo la custodia de los monumentos históricos.

En una palabra, Trinidad, a los efectos de la atracción de turistas, puede afirmarse que vale por todos los cabarets, hipódromos y demás lugares «Miami Style» con los que aquí intentamos, infantilmente, «epatar» a los excursionistas norteños.

Merece, pues, que se siga con ella una política de «noli me tangere».

«¡Alerta!», al servicio del pueblo y contra los agitadores de oficio, será un gran diario de caracter popular que robustecerá con sus campañas los principios del orden y se opondrá a las maquinaciones de los enemigos de todas las Patrias, cuyas actividades comienzan nuevamente a entrar en ebullición en el mundo entero.

Por ello es preciso que Cuba, esté también preparada a la reanudación de esa lucha, aunque otra cosa estimen algunos espíritus de visión estrecha o egoístas al extremo de querer salvarse ellos solos pactando traidoramente con los enemigos de la sociedad.

«¡Alerta!» tardará ya sólo breves días en ponerse en contacto con el gran público, aspirando a merecer el título de líder de las genuinas clases populares, que no son precisamente esas que sueñan con echar por la borda toda la conquista de la Civilización entre llamaradas de incendios, ríos de sangre y ensordecedoras detonaciones...

¡Ni más ni menos que aquellos hombres-bestias que seguían a Atila, macerando entre la silla y la piel sudada del caballo, el trozo de carne cruda que les servía de comida!

Tartarín de TARASCON.

El Comite Patronal contra el comercio ilegítimo en acción

Recuerda que no se debe comprar a las firmas que no estén inscriptas

A LOS DETALLISTAS

El «Comité Patronal contra el Clandestinaje» está comenzando una acción enérgica y definitiva contra los comerciantes clandestinos y perseguirá con sus poderosos recursos a éstos que sostienen una competencia desleal en contra de la Industria y el Comercio que pagan religiosamente sus impuestos y contribuciones.

Este Comité atacará al comercio clandestino, cooperando con las Secretarías de Trabajo, Comercio y Hacienda y hemos de perseguir inflexiblemente a todo el que esté fuera de la Ley, por que para la Industria y el Comercio legalmente instituídos es ya un peligro inminente, casi de vida o muerte.

El Decreto Ley número 163 dice textualmente en su artículo V: En iguales penas (multas hasta de 500 pesos) incurrirán los que cooperen al mantenimiento de comercios e industrias clandestinos, sosteniendo con ellos tráfico mercantil, de compra o venta o facilitando de algún modo su desarrollo o existencia y el artículo VI que, dice que todas las mercancías que estuvieran en poder del comerciante clandestino o estuvieran vendiéndose o ya en poder del comerciante comprador, serán ocupadas y decomisadas, sacándose a subasta.

La mayoría de los comerciantes e industriales que malvenden sus mercancías son clandestinos y comprarles a ellos es ponerse, como ellos, fuera de la Ley. Basta tan sólo, por ejemplo, que no pague los jornales de las costureras a domicilio para considerarlos clandestinos, según el inciso D del artículo I, pues tendrán que estar inscriptos en los registros creados por las secretarías del Trabajo y del Comercio.

Queremos dar la alarma general y la palabra de orden es: «No comprar más que a industriales y comerciantes de reconocida ejecutoria, pues éstos están dentro de la Ley. Tenga cuidado a quién compra».

Principalmente deben tener mucho cuidado los que compran confecciones a comerciantes del interior, que salvo raras excepciones, no pagan los jornales a las costureras a domicilio y contra los que iremos en estos días con la mayor energía y severidad.

«Comité Patronal contra el Clandestinaje».

Venta POST BALANCE y AJUARES DE CASA.

Apresúrese usted. Se trata de una ELIMINACION GENERAL de "El Encanto" en la que entran los más diversos artículos marcados a precios de inigualable economía. Artículos que necesita usted hoy o que va a necesitar dentro de unos días y que ahora—en virtud de las rebajas del Balance— puede usted adquirir por sólo una parte de su valor original. He aquí unos ejemplos:

VESTIDOS

250 *Vestidos de guarandol de hilo bordados. Colores: blanco, rosa, cielo, salmón, azul pastel, amarillo y verde de Nilo. Tallas: 14 al 42*

4.95

75 *Vestidos de batista de hilo muy fino, bordados y calados a mano. Estilos y colores de moda. Tallas: 14 al 42*

6.25

125 *Vestidos de seda en colores enteros y estampados. Estilos muy atractivos. Todas las tallas*

5.95

Vestidos de seda, estilo sport, interpretanos en telas de novedad. Colores: blanco, salmón, pastel, rosa y amarillo. Tallas: 14 al 42

6.95

Un grupo de vestidos de noche muy interesantes

6.75

SEGUNDO PISO.

5000 TAPETES

Los tapetes de EL ENCANTO son famosos por su exquisitez y originalidad inponderaables. He aquí su oportunidad: Hemos reunido una colección de 5000 tapetes de encajes de malla de filet, y de guarandol con encaje o festón en todas las formas: ovalados, redondos, rectangulares, cuadrados, etc. Están a la venta 4 mesas en el Departamento de Mantelería marcados al precio tentador de

10c.

PRIMER PISO.

325 CARTERAS

Un magnífico grupo de 325 carteras de piel, gamuza, charol y galalith en exquisitos estilos de novedad y en colores de moda, compradas para vender a 4.50, 5.00, 6.00, 7.00 y 8.00

REBAJADAS A

1.95, 2.50, 2.90

Manteletas y Chales.

Manteletas de crepé de seda con flecos de seda. Todos los colores 3.25

Pañuelos de tul y metal, también forma triangular 1.50

Manteletas de crepé bordado de metal con fleco 1.50

Chales blonda. en blanco y en negro 1.50

Pañuelos de chiffón en varios colores 2.00

PLANTA BAJA.

CINTAS Y ENCAJES

Cintas de terciopelo y fantasía para adornos de sombreros y vestidos, en varios anchos y colores. La vara, desde

Desde 3c. hasta 35c.

Piezas de encaje Valenciennes y mecánico, con 11 varas, en blanco, crudo y ocre. La pieza

15, 20 y 25c.

Guarniciones y broderies de malla. Una gran variedad de estilos.

40c.

Juegos de encaje de hilo, filet Venecia, Guipure y torchones, propio para cortinas y sobrecamas. Anchos: hasta una cuarta.

Desde 5 hasta 25c.

Guarniciones de seda para vestidos de noche, muy finas, de 90cm de ancho. Valían 3.50 y 3.75,

Ahora 2.00

PLANTA BAJA.

El Encanto

El Departamento Postal servirá a usted cualquiera de los artículos anunciados.

Comparecerán hoy ante la Audiencia los acusados en la falsificación de los giros postales por valor de 4.750 pesos

Está señalado para esta tarde, ante la Sala Primera de lo Criminal de la Audiencia, el juicio contra Rodolfo Suárez Gómez, Antonio Rodríguez Iriога, Raúl Oro, Tulio Silvio, José Fernández Vargas, José García Llinás, Jorge Alvarez Miranda, José Ramiro de la Torre y Manuel Benemelis, a los que señala el Ministerio Fis como autores del delito de falsificación de giros postales y falsificación de sobres oficiales en la vasta combinación fraguada en distintas poblaciones de la República y de los Estados Unidos para cobrar giros postales falsos, que aparecían expedidos pos distintas oficinas de Correos cubanas y que se cobraban por algunos de los procesados y otros que están en rebeldía, loyrando defraudar al Tesoro Nacional en la suma de $4.750.000.00; pidiendo el citado Ministerio que sean condenados dichos encartados a las penas de cinco años por cada uno de los dos delitos, o sean diez años de prisión.

Las defensas están a cargo de los doctores José Ramón Cruells, Fernando Busto, Ovidio Giberga, José Garcilaso de la Vega, José Pérez Cubillas, Miguel Pirez, Carlos R. Grillo, A. Núñez de Villavicencio, José M. Arango y Jesús Valdés Crespo, quienes interesan fallo absolutrio.

ABSUELTO EL COMERCIANTE CAMILO AGUIRRE Y OTROS, DE ROBO.—Armando Pereira Diles, conocido por Fideo, y Enrique Gorrín (a) Carabelita, a los que se imputaba, con el comerciante de esta plaza Camilo Aguirre y Pedro Pablo Lorenzo, el robo de piezas de bronce por valor de $800.00 en los ferry boats de Regla el 6 de febrero último, han sido absueltos por la Sala Primera de lo Criminal de la Audiencia, al retirar el Fiscal la acusación para dichos cuatro encausados, para quienes pedía cuatro años de presidio. El Tribunal, por unanimidad, estuvo de acuerdo en que los cuatro procesados no tuvieron participación alguna. La defensa de los procesados estuvo a cargo del doctor Ricardo Illá Vilaró, excepto la de Camilo Aguirre, que fué defendido por el doctor Salvador W. da Castroverde, del bufete Rosales-Gorrín-Mañas.

LA PRIMERA VISTA CIVIL EN EL SUPREMO.—Se celebró ayer ante la Sala de lo Civil del Tribunal Supremo de Justicia, la primera vista del año judicial, relacionada con una tercería de mejor derecho interpuesta en el Juzgado de Primera Instancia del Sur por el señor José Heriberto Báez y Hecheverría, como incidente al juicio declarativo de mayor cuantía promovido por el doctor Ramón González Barrios a nombre de la entidad mercantil regular colectiva de C. Tellaeche y Cía., de Cuba número 60, contra los herederos del señor Santana Belaunzarán y Hechevarría, en cobro de la cantidad de un mil seiscientos cuarenta y ocho pesos, cuarenta y ocho centavos moneda oficial, que son en deberle a dicha casa comercial por distintos víveres adquiridos al crédito y otros efectos más.

Esta vista tuvo por objeto dirimir la discordia declarada en dicho asunto, por no haberse puesto de acuerdo los señores Magistrados acerca de uno de los motivos del recurso de casación interpuesto por el tercerista contra la sentencia de la Sala de lo Civil de la Audiencia de la Habana, que a su vez confirmó la del Juzgado de Primera Instancia del Sur, declarando sin lugar dicha tercería, como lo solicitara el doctor González Barrios, habiéndosele impuesto las costas al demandante en ambas instancias. Como dirimentes de la discordia formarán parte de la Sala el Presidente del Supremo, doctor Juan Federico Edelman y el que lo es de la Sala de lo Civil, doctor Manuel Martínez Escobar.

SUSCRIBASE Y ANUNCIESE EN EL «DIARIO DE LA MARINA»

ASIA 1935

(Vea el artículo XVIII en la página DIEZ)

ESTADO DEL TIEMPO

Nota del mediodía del martes:—El ciclón de las Bahamas se hallaba esta mañana sobre el extremo Sur de la parte Occidental de la Florida, moviéndose al Noroeste. En el Mar Caribe hay buen tiempo y, también, en la mitad Occidental del Golfo de Méjico. En el Atlántico, al Sur de las Bermudas y en casi toda la mitad Oriental de los Estados Unidos, está el barómetro alto con buen tiempo. El ciclón se aleja cada vez más de Cuba.

Pronóstico para hoy, miércoles:—Mitad Occidental: algunos nubl... y posibles lluvias y vientos del ... te al Sur, frescos y posiblemente ... go fuertes a intervalos. Mitad Or... tal: buen tiempo. Vientos del ... al Sur, flojos a moderados.

Observatorio Nacional.

BROMAS Y VERA

(Por JOAQUIN ARISTIGUE...

EL problema de la Segunda E... ñanza (o Enseñanza Secu... ria, como también se dice, aunq... debiera decirse por la acepción ... ferioridad que también tiene el ... blo) es, acaso, la más grave re... sabilidad de cuantas pueden pesa... bre un gobierno y, sin disputa, l... peligrosa de cuantas asume el do... ronel Mendieta.

Nosotros venimos aconsejando ... política opuesta a la iniciada, ... faltará quien nos suponga col... en la acera de en frente de lo... bernantes. Siempre ha ocurrido lo... mo; cuando defendimos a los ... diantes contra sí mismos, fuimo... migos de los estudiantes; ahora ... demos al Gobierno de sus p... errores y tendremos que ser ene... del Gobierno, en este aspecto ... nos. No entendemos la amistad ... derechos críticos ni, mucho menos ... sinceridad. La amistad, entre nos... ha de incluir el sometimiento, ... para quien así quiera la amistad ... que no tendrá amigos, y los q... parezcan serán sus enemigos más ... ligrosos.

El problema de la Enseñ... sencillo y claro: los catedráti... los Institutos fueron declarados ... pables de apoyo a la última ... revolucionaria. Los demás cated... de los otros centros, algunos ve... ros focos, comunistas, no han ... castigados; sólo los de los Insti... Pero tampoco todos; sólo los ... ejercían por nombramiento. El ... pietario de cátedra por oposición ... vacunado contra huelgas, según ... terio oficial, el cual criterio se ... a cambio de que esos pocos pro... apoyaran el Plan de Reformas ... Segunda Enseñanza, que ya ... examinado antes de ahora, demo... do su imposibilidad y sus cond... anticientíficas.

Los profesores se han rebel...

Primero: Por rechazar un ... y una imputación ofensiva ofici... un delito que no pudo cometer...

Segundo: Por no responsabili... con un plan de enseñanza antipe... gico.

Tercero: Por defender al estu... tado de un sistema que deja a l... terceras partes de la juventud sin ... sibilidad de estudios.

La primera de dichas razones ... índole personal y no nos interes... que como una injusticia más ... tantas se cometen. Pero las otra... son de índole general. Que los ... dos de la Ciencia orienten las ... de la Enseñanza y que la juventu... tudie, nos interesa a todos los ... aspiramos a vivir en un país ... próspero. Y, a los que tenemos ... jos, nos interesa doblemente ... nos alarma la idea de dejar a ... sucesores en un medio inferior ... da y de civilización.

La Secretaría de Educación ... profesores que se le han unido ... defender su plan no han dicho ... habrán de estudiar los "diez ... alumnos que se quedarán sin ... en aulas. Vagamente se ha pro... aumentar las "Escuelas de Segund... señanza" hasta donde sea ... pero, según el plan, son ... "tres veces" más escuelas; o ... tenta y dos" en vez de veinti... Y, ni hay dinero ni hay catedrá... en Cuba para 72 Institutos. No ... do, por tanto, un gobernante ... insistir en tan grave error; y no ... de un hombre, que se llame ca... tico, mantener la viabilidad de un ... yecto a todas luces imposible y ... prometer su crédito de educador ... modo tan ligero.

Más aún: con un criterio tan ... ginal como caprichoso, se fijan ... profesores de unas Escuelas en ... para otras en 8. Hemos dicho q... se puede enseñar el Bachillerato ... "ocho" profesores. No se nos ha... mostrado lo contrario, se sabe q... imposible y, sin embargo, la ... ma autoridad del ramo persiste ... error y hay Catedráticos "por ... ción", en propiedad, que lo ... tan. La responsabilidad que co... ante la juventud, ante la cultura ... te el porvenir, es enorme.

Y, lógicamente, catedráticos ... tudiantes, academias y académicos ... con ellos, todo iniciado en los ... de la cultura) protestan de ta... entuerto: los convocados a oposi... nes, para ocupar las cátedras de ... institutos que jamás podrán institu... rehusan asistir a la justa del ... con una previa advertencia: no ... yen el contraste científico (a... opinen que el sistema es ineficaz ... sino que demandan su reparación ... ral antes y se niegan a cooperar ... un plan antipedagógico y conde... rio de la juventud a la ignora... Item más, las oposiciones convo... dejan a los catedráticos sin dem... puesto que el gobernante, el pol... el que ocupe la Secretaría de Edu... ción, tendrá siempre en sus ... los destinos de los educadores ... acuerdo con la ley. Y, en vista ... todo ello, no acuden a las opos... nes.

Por su parte, los nombrados ... formar Tribunales sienten sobre ... misma responsabilidad de colabora... para un plan que establece abs... pedagógicos, atentados contra la ... tura y rebeldías sociales en sie... fértil, y también se niegan. Y se... gan los estudiantes, a quedar sin ... tudios los dos tercios.

Y ha informado la Prensa que ... una acusación contra esos catedr... cos.

Tremendo error, mucho más ... que todos los anteriores, sería ... ner juicio científico a los hombres ... Ciencia, mediante la Policía. Por ... todos los cuerpos del mundo, y ... los ejércitos, no podrían hacer ... ocho profesores enseñaran el Ba... llerato (salvo que fueran ocho s... abnegados.)

Se discute un criterio científico ... discute un problema de cultura, ... podrán sacarse los ojos al Cri... (nuevo Galileo) pero éste habrá ... seguir diciendo: "E pur si muov...

No creemos, por tanto, que se ... ga en el peligroso exceso de conv... un problema científico en dilema ... fuerza.

Porque precisamente es ahí, en ... cultura, donde la fuerza se estre...

M.E.C.D. 2016

SECCION A

TELEFONOS:
Dirección A-3277
Jefe de Redacción A-3205
Sección de Sports M-7912

DIARIO DE LA MARINA

TELEFONOS:
Quejas M-7911
A. Clasificados .. A-3333

SECCION A

AÑO CIII — EL PERIODICO MAS ANTIGUO DE CUBA. — LA HABANA, MIERCOLES, 4 DE SEPTIEMBRE DE 1935 — ACOGIDO A LA FRANQUICIA POSTAL. — PAGINA TRECE

LA ACTUALIDAD

¡ALERTA, CUBANOS!

Por LEON ICHASO

COMO cumplida y definitiva contestación a la hoja suelta en que los señores M. S. M. y F. S. N. lanzan un «alerta» contra «todos los que pretenden la reforma de la Ley de Nacionalización del Trabajo», bastan, sin duda, las «Impresiones» que les dedicó ayer el Director de este periódico, Dr. José Ignacio Rivero. Pero como dichos señores han tenido la deferencia de nombrarme a mí a la cabeza de la hoja mencionada cual redactor del DIARIO DE LA MARINA que ha impugnado acérrima y largamente, aunque no tanto todavía como lo merece la absurda, la inicua, la inhumana, la anticubana y la antiespañola Ley del Cincuenta por ciento, no he de incurrir en la descortesía de no responder a esta especialísima y señalada mención.

Hemos dicho que es anticubana esta Ley, porque infringe y conculca abiertamente la Constitución, estableciendo la monstruosidad de dos clases de ciudadanos; preferidos irritantemente los primeros (los nativos) y postergados de tal modo los segundos (los nacionalizados), que hasta se les despoja del derecho del trabajo. Es anticubana la desdichada Ley, porque por casi cada español que desplaza de su puesto, lanza a la miseria a varios hijos cubanos, nativos, y a una mujer nacida en Cuba. Es anticubana la desgraciada Ley, porque a pesar de contar este país con sólo cuatro millones de habitantes cuando tiene capacidad para más de doce millones, acaba con la inmigración española, la más adecuada a ella, la más útil, la más eficaz y la más benemérita de todas las inmigraciones. Es anticubana la desastrosa Ley, porque ataca y perturba en sus cimientos la economía nacional, uno de cuyos más sólidos sostenes son el comercio y la industria fundados y nutridos por los inmigrantes españoles. Es anticubana la inconsulta Ley, fulminantemente, aturdidamente dictada por exaltaciones demagógicas, porque se destruye aquella convivencia y aquella cordialidad entre españoles y cubanos que con tanta magnanimidad proclamó Martí en el manifiesto de Montecristi; que con tanta noble hidalguía predicó Máximo Gómez, concluída la Guerra de Independencia, y que son más necesarias que nunca para Cuba en estos momentos de crisis económica, de crisis social y de crisis política.

No es, por lo tanto, más que un fementido y apócrifo señuelo, que quiere cubrir lo averiado y podrido de la mercancía, eso de la «cubanidad», en aquellos que siendo los que menos la sienten, y tienen menos capacidad para sentirla, apelan a ella al propugnar la indefendible Ley, tan mal llamada de «Nacionalización del Trabajo». La «cubanidad» no puede servir para que, a costa de unos cuantos—no precisamente los que más anhelan trabajar y ser útiles para la República—padezcan millares de cubanos y millares de españoles hechos cubanos por su nacionalización legal o por la larga y fecunda dedicación de sus energías a Cuba. La «cubanidad» no puede servir para que esos millares de cubanos y españoles sean sacrificados en sus sagrados intereses, en los del trabajo, a las maniobras electorales de aquellos para quienes no hay más razones ni más conveniencias que las del voto comicial.

¡Ah, pero también en España, también en otros países civilizados se hace lo mismo o peor que en Cuba respecto al trabajo de los extranjeros! Falso; completamente falso. Es menester concluir de una vez con esta burda cantinela. Ante todo no hay ninguna nación en que se establezca la diferencia entre ciudadanos nativos y nacionalizados. Tampoco existe ninguna en que en la Ley del Trabajo no se prescriban ciertas distinciones y ciertas excepciones favorables para los extranjeros que lleven en ella algunos años de residencia y para los que están casados con mujeres del país.

En cuanto a la Ley del Trabajo española, dice en el segundo párrafo del artículo primero:

«Para los efectos de este decreto se entenderá por «trabajador extranjero» toda persona, varón o hembra, mayor de quince años, no nacida ni nacionalizada en España...»

De modo que los nacionalizados tienen para el trabajo absolutamente los mismos derechos que los nativos.

Y en uno de los párrafos de su artículo segundo prescribe la mencionada Ley española lo siguiente:

«A estos efectos (a los del trabajo) serán equiparados a los nacionales los trabajadores extranjeros que lleven, cuando menos, cinco años de residencia en España y los que sin esa condición hubiesen constituído familia en el país o en él tuvieran prole».

¿No está eso bien claro y bien preciso? Pues todavía hay que agregarle lo de la ciudadanía doble que para los nacidos en Hispanoamérica con residencia en España, estatuye la Constitución española, siempre que recíprocamente la concedan los respectivos Estados para los españoles inmigrantes.

Anúlese la ruinosa Ley del Cincuenta por ciento o bórrense de ella cuanto antes esas castas de ciudadanos que tan absurdamente establece y esa iniquidad con que cae lo mismo sobre la cabeza o sobre el estómago de un extranjero que lleva un día en Cuba que sobre otro extranjero que ha echado aquí las hondas y fecundas raíces de su trabajo y de su hogar.

JUAN BELMONTE SE RETIRA DEFINITIVAMENTE DE LOS TOROS

MADRID, septiembre 3. AP. El famoso matador de toros Juan Belmonte ha anunciado que se retirará definitivamente del toreo así que termine la presente temporada, después de cumplir los compromisos que tiene adquiridos con distintas empresas.

El día 5 de este mes actuará en Aranjuez y después irá a Sevilla para tomar parte en la corrida con que se despedirá de sus paisanos.

MAS DETENCIONES EN ASTURIAS POR EL FRUSTRADO COMPLOT REVOLUCIONARIO

CONSTRUIRAN PRONTO CIENTO SESENTA ESCUELAS EN ASTURIAS

Cuatro penas de muerte solicita el fiscal en causa por los desórdenes del comunismo en la cárcel de León

Diecisiete de los procesados por los sucesos ocurridos en Octubre, en Quirós, Asturias, fueron condenados a 12 años de prisión. Una huelga paraliza obras en San Sebastián

OVIEDO, septiembre 3. (WP.).—El Ministro de Instrucción Pública, señor Dualde, celebró hoy una extensa conferencia con el jefe político, don Melquiades Alvarez, resolviendo ambos desarrollar urgentemente el plan para las construcción de las escuelas, redactado por el ex Ministro Villalobos.

Dualde anunció que llevará al próximo Consejo de Ministros un decreto creando 160 escuelas en Asturias.

PARALIZADAS LAS CONSTRUCCIONES EN SAN SEBASTIAN POR UNA HUELGA

SAN SEBASTIAN, septiembre 3. (WP.).—La persistencia de la huelga declarada por los obreros del ramo de la madera, tiene paralizadas muchas obras en esta ciudad.

El Gobernador Civil ha ordenado el encarcelamiento de todos los miembros de la junta directiva de Solidaridad Vasco Española, que dirige la huelga.

SOLICITA CUATRO PENAS DE MUERTE EL FISCAL MILITAR

LEON, septiembre 3. (WP.).—Ha comenzado el Consejo de Guerra contra los que promovieron un disturbio en la cárcel, protestando de la comida y constituyendo un pequeño soviet dentro del establecimiento penitenciario.

El Fiscal solicita pena de muerte para Francisco Casas, Angel Domínguez, Nicolás Sánchez y José Moyano, acusados de ser los promotores.

CONSEJO DE GUERRA POR LOS SUCESOS DE QUIROS

OVIEDO, septiembre 3. (WP.).—El Consejo de Guerra que juzgó a los encartados por los sucesos revolucionarios de octubre en Quirós, ha condenado a diecisiete de los procesados a doce años de prisión, absolviendo a los siete restantes.

Los planes para remediar el paro obrero en España

Proseguirán las obras de la confederación del Ebro y las de dos ferrocrriles

MADRID, Sept. 2. (SE.)—Se reunió la Junta de Gobierno de la Confederación Hidrográfica del Ebro y acordó, entre otras muchas cosas, restablecer la marcha de las obras interrumpidas o frenadas y conceder un celo preferente a las obras regularizadoras y alimentadoras de los regadíos actuales o muy próximos, entre las cuales coupa un significado lugar el pantano del Ebro. Y si se intensifican las obras de construcción de este pantano, habrá en ellas trabajo para muchos obreros parados.

El Ministro de Trabajo, señor Salmón, le dijo a un periodista: «La crisis de la construcción se aliviará mucho con la iniciativa particular, estimulada por las exenciones que la ley concede. En cuanto a la crisisis minera, se estudia un informe del Consejo de Minería, que propone nuevas investigaciones de oro, cobre, plomo y fosfato y aguas subterráneas, cuya realización solucionaría totalmente el problema. Para favorecer a las industrias pesadas, se irá a la terminación de un par de ferrocarriles de los más útiles de los incluídos en el plan, y para afrontar el paro campesino estacional se intensificará la repoblación forestal. La crisis de la construcción de buques pesqueros y fruteros, la de nuevos buques para la Trasmediterránea y la de alguna unidad para la Armada. Para afrontar los gastos del Patronato Nacional de socorros a los parados, se establecerá, con carácter voluntario, un impuesto especial transitorio sobre todos los ingresos y sobre los gastos superfluos. Habló también el señor Salmón de la formación de campos de concentración para obreros jóvenes, a los que no alcance el auxilio de las obras mencionadas, con jornada inferior a la corriente, dedicando parte de ella a la educación intelectual de los trabajadores.

La región de Valencia ha enviado un delegado a las Filipinas para felicitarlas

VALENCIA, Sept. 2. (SE.) Ha salido para Manila el enviado de la ciudad, don Luis Figueras, quien es portador de un artístico pergamino que envían a la nación filipina las diputaciones provinciales levantinas, en acto de felicitación y adhesión por la próxima consecución de la independencia del país.

El señor Figueras lleva la misión de invitar al pueblo filipino, por mediación de sus representacones políticas sociales y económicas, a estar representado en la Feria de Muestras de Valencia, la que se espera tenga una brillantez e importancia sin precedentes. La Feria está señalada para mediados del año próximo.

Un matrimonio de Avila presenció cómo un carro aplastaba a una hija suya

AVILA, Sept. 2. (SE). En Navalmoral de la Sierra, pueblo de esta provincia, el vecino Pedro Meneses conducía un carro arrastrado por bueyes, cargado de mieses, procedentes de una era. Al aproximarse a su casa, una hija suya, de corta edad, se interpuso, precipitándose sobre la rueda derecha, que la pasó por encima del vientre. El médico no pudo hacer más que certificar la defunción de la criatura, que fué instantánea. La escena fué emocionante, porque el hecho lo presenciaron la madre y los familiares.

Se halla en Vigo la viuda de Policarpo Sanz, su benefactor

Dejó varios millones para un hospital, un instituto y un colegio independiente

VIGO, Sept. 2. (S.E.)—Procedente de Santander llegó a la ciudad doña Irene Ceballos Sanz, viuda del que fué notable filósofo de esta ciudad, don Policarpo Sanz, el cual dejó toda su fortuna a la ciudad de Vigo. A recibirla a la estación fundaciones debería estar sometida sentantes de las fuerzas vivas de la ciudad, además de una gran multitud.

Recuérdase que Sanz dejó varios millones de pesetas para la construcción de un colegio de segunda enseñanza, un instituto y un hospital disponiendo que ninguna de las tres fundaciones debería estar sometido al gobierno y designando una comisión de la que forman parte el señor Obispo de la diócesis y varios prominentes vecinos de esta ciudad, los cuales deben supervisar el empleo de dichas instituciones. También disponía que las enfermeras del hospital fueran religiosas.

Sanz dejó asimismo a la ciudad de Vigo una valiosa colección de cuadros y objetos de arte. De acuerdo con el testamento, su viuda fué nombrada albacea y beneficiaria de la testamenría y a la muerte de ésta la fortuna pasa a la ciudad.

Lea AVANCE todas las tardes.
Dirigido por José I. Rivero.

El asesinato de un niño, es considerado un acto de brujería

Todos los Ministros irán a Barcelona para asistir al homenaje al Sr. Lerroux

MURCIA, septiembre 3. (WP.).—Se sospecha que el hallazgo del cadáver decapitado de un niño de nueve años de edad, obedece a fines de curanderismo. Créese que los malhechores dieron muerte a la criatura con el objeto de que algún enfermo bebiera su sangre caliente.

La policía hace activas pesquisas para descubrir a los asesinos a fin de que sean castigados duramente.

La cabeza fué hallada a bastante distancia del resto del cuerpo.

La Guardia Civil ha detenido a un individuo por sospechar que haya participado en el crimen.

BARCELONA TRIBUTA UN HOMENAJE A ALEJANDRO LERROUX

MADRID, septiembre 3. (WP.).—Para el próximo domingo está anunciado el homenaje que la Ciudad Condal tributará al Presidente del Consejo de Ministros, don Alejandro Lerroux, quien en un tiempo fué conocido por el «Emperador del Paralelo» y prácticamente dictaba la política en esa ciudad.

Todos los ministros se trasladarán a Barcelona para asistir a los actos organizados en honor de Lerroux.

Una descomposición... No espere la segunda... Tome
CARABAÑA
EL PURGANTE DE CONFIANZA.
Jabón de CARABAÑA
Mejora el cutis

La valiosa arqueta hispano-árabe, robada en la catedral de Pamplona no ha aparecido aún

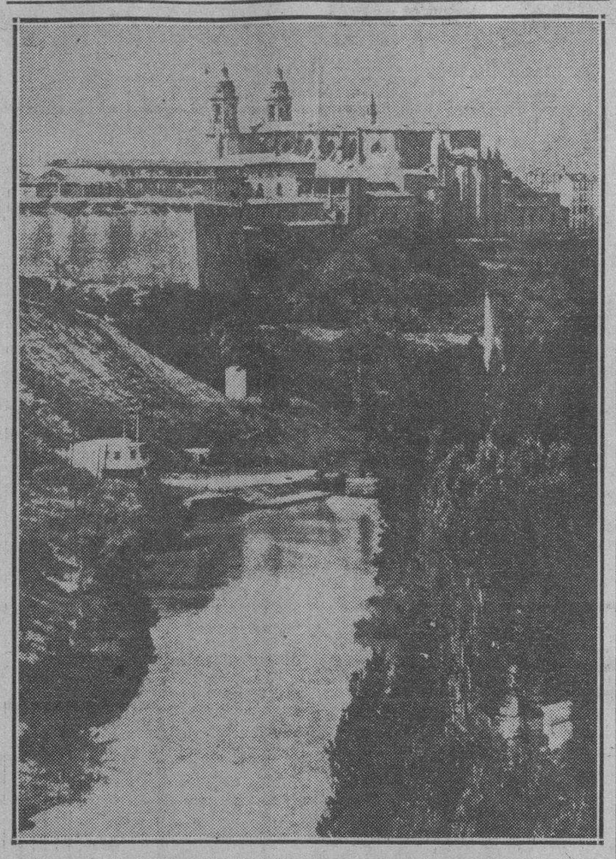

La parte de la Catedral de Pamplona que da al campo por donde actuaron los ladrones. La retirada, después de cometido el despojo, estaba asegurada por las márgenes del río, como puede verse en esta «foto».

La famosa arqueta hispanoárabe, de marfil, donde se conservaban las reliquias de Santas Munilon y Alardia, que se han llevado los ladrones. Hasta ahora han resultado infructuosos todos los esfuerzos para recuperar la valiosa obra de arte.

DE un artículo publicado en «El Noroeste» de Gijón, por Eugenio Domingo, tomamos los siguientes interesantes párrafos:

«Por lo que respecta a marfiles artísticos, España, como en tantas otras cosas, es cuna de los mejores que andan diseminados por el orbe, y al mismo tiempo, guardadora de buen caudal de ellos en museos y templos. Los de más realce estético nos pertenecen por entero. En la elaboración de esta materia hubo dos talleres significativos: uno en Córdoba y el otro en Cuenca, con notoria separación de fechas. Ambos se distinguieron en la labor ejemplarmente.

El taller cordobés fué establecido por Abderrahmman III. Después siguió con Alhaguen II. Por entonces España proyectaba haces luminosos sobre todo el mundo. Los marfiles se trabajaban con infinito aprecio en Bizancio, Bagdad y Damasco. En realidad fué Oriente quien dió el patrón de la industria hispano-arábica. Radicaba en Medina Arrahra, lugar de las afueras de Córdoba destinado a esparcimiento de Abderrahmmán y su favorita, y en donde el culto a la belleza constructiva alcanzó esplendor inusitado. Era un paisaje de galas y ensueños.

El motivo de los marfiles lo componían botes, cajas y arquetas, principalmente. También dípticos. Servían para guardar joyas y esencias. Por lo general, eran ricos presentes que los Califas hacían a sus hijos y compañeras en días señalados. Cada estuche lleva a manera de orla en la parte inferior de la tapa, una inscripción en la cual se advierte el nombre del donante y el de la persona a quien se dedique con su efemérides y parabienes, no faltando en algunos la aclaración del artífice que los labró. Las guerras de conquista los fueron poniendo en manos españolas, quienes, en fervor de gracias y buen anuncio, los regalaban a las casas de oración.

En los grupos diferenciados por el gusto ornamental, se clasifican los objetos artísticos que salieron del corazón andaluz. Corresponden al primero el díptico de Silos, las arquetas de Kensington y Spitzeri; el bote de Zamora; las cajas del Instituto de Valencia de Don Juan y la del Monasterio de Fitero; la arqueta de la Hispanie Society of América; la del Museo de artes decorativas de París, y la cajita del Museo Victoria Alberto, de Londres. Van estampados por orden cronológico.

El segundo lote lo integran las arquetas de la colección Riaño pertenecientes al Museo del Louvre y al Museo Victoria Alberto, de Londres: la cajita del Museo Bargello, de Florencia; la del Museo Metropolitano, de Nueva York; la de la catedral de Pamplona; la de la Seo de Braga y otra del Museo Victoria Alberto; un bote del Museo del Louvre y otra arqueta de la colección de la condesa de Bearn.

El tema decorativo del grupo primitivo lo forman el ataurique solamente conforme a la escuela oriental Discrepa levemente en semejante tendencia el bote zamorano que lleva esculpidos por entre el follaje de pájaros, pavones y gavelas. La tanda posterior consagra más especial cuidado en dibujar figuras y escenas humanas, pareadas con representaciones de animales que a la labra de atauriques.

Muestra bellísima, sin par, única en el orbe, y entre todas las obras de los artífices cordobeses, es la arqueta que acaba de desaparecer de la catedral pamplonesa.

Su construcción acusa forma rectangular, con tapa en línea de pirámide truncada. En sus frentes aparecen tres medallones de traza lobulada en los cuales se reflejan actos y escenas costumbristas. El ataurique en vez de tallos, hojas y rosas, lo constituyen racimos y piñas. Los personajes cabalgan, tocan instrumentos musicales y muerden granadas. Todo se manifiesta sedante y eufórico. En las superficies de la tapa el ataurique pierde profusión y finura. Pero la vida se muestra más dinámica. El espectáculo se ofrece en actitud desgarrada, cruel. Se ven caballeros en carrera tendida alanceando ejemplares, de monte; fieras en lucha feroz, precipitándose sobre sus víctimas. Tanto el movimiento como el rasgo imprimido al cuerpo, tienen calor propio y la tensión adecuada del momento. Todo ello reveladora finura, magnificencia y maravilla.

Su tamaño da 22 centímetros de largo por 22 de fondo. Muy poca cosa y, sin embargo, al Cabildo de Pamplona le ofrecían por ella millón y medio de pesetas, más otras preciosas joyas. Como se ve es para estar alarmados.

En la parte ya aludida, rezan estas palabras: «En el nombre de Allah, felicidad, dicha, esperanza de obras puras... del fin que se propone para el Hachib seijo-ad-daulah Abdelmelik, hijo de Almanzor, que Allah le dé suerte. Esto fué hecho por orden suya, bajo la dirección de su gran servidor Nomeir hen Mahomed el Amiri, su esclavo, en el año cinco y noventa y tres cientos» (Año 395 de la Hégira 1005 de Jesúcristo)».

UNGUENTO MONESIA
ABRE, ENCARNA Y CIERRA. DIVIESOS, GOLONDRINOS, LAMPARONES, SIETECUEROS, UÑEROS, PANADIZOS, FORUNCULOS, GRANOS Y CURA LLAGAS, ULCERAS, TIÑA Y DEMAS AFECCIONES DE LA PIEL.
60 AÑOS DE CURAS MARAVILLOSAS

UN ABOGADO BARCELONES PRESO POR SEPARATISTA

BARCELONA, septiembre 3. (W. P.).—Por orden del Gobernador ha ingresado en la cárcel de esta ciudad el abogado Joaquín Juanelo.

En un registro que practicó la policía en su domicilio halló documentos de carácter separatista.

Los documentos ocupados en poder de los arrestados arrojan nueva luz en cuanto al nuevo golpe que tramaban

En el consejo de guerra que juzgó en León a los acusados por los sucesos de aquel aeródromo, condenó a la última pena al comandante señor Puente y al sargento Velasco

OVIEDO, septiembre 3. WP. Han sido detenidos por la policía distintos individuos que están comprometidos en la conspiración que se fraguaba en Asturias para provocar una nueva revolución en toda España, coincidiendo con el aniversario de la pasada revolución socialista de octubre. Estas nuevas detenciones han servido para aumentar la valiosa colección de documentos confiscados por la Guardia Civil que contiene detalles sobre los planes revolucionarios.

CONDENADOS LOS MILITARES QUE PARTICIPARON EN LOS SUCESOS DE AERODROMO DE LEON

MADRID, septiembre 3. AP. El consejo de guerra que se había reunido en León para juzgar a los encartados por los sucesos del aerodromo de la Virgen del Camino en octubre del año pasado, ha dictado sentencia condenando a la última pena al comandante Puente y al sargento Velasco.

El capitán Núñez es condenado a treinta años y el soldado Angel Hidalgo a ocho años.

Fué muy sencillo el entierro de don Bartolomé Cossío

Cumpliendo el deseo de su padre, la hija dispuso que no se le tributaran honores

MADRID, septiembre 3. AP. Esta mañana se celebró el entierro de Luis Bartolomé Cossío, siendo trasladado el cadáver desde su residencia en la Sierra del Guadarrama al cementerio civil de Madrid.

La ceremonia fué de gran sencillez y al traslado de los restos al cementerio asistieron numerosos amigos del finado pertenecientes a los partidos de la izquierda, entre ellos Manuel Azaña, Luis Zulueta, Julián Besteiro y otros.

El subsecretario del Ministerio de la Gobernación, señor Echeguren, llevó la representación del gobierno.

El féretro fué colocado en una tumba próxima a la de don Francisco Giner de los Ríos, a quien admiraba Bartolomé Cossío.

Atendiendo a los deseos que había expresado en vida el finado, no hubo discursos.

LA HIJA DE COSSIO SE NEGO A QUE HICIERAN HONORES AL CADAVER

MADRID septiembre 3. WP. Procedente de Galicia llegó hoy a esta capital doña Natalia Cossío, resolviendo que el entierro de su padre, don Luis Bartolomé Cossío, que falleció ayer en su residencia de la Sierra de Guadarrama, se efectuara dentro de la mayor intimidad, en cumplimiento de los deseos del finado.

La hija del finado recibió la visita del Ministro de la Gobernación señor Portela Valladares, quien le reiteró el propósito del Gobierno de rendir honores al cadáver, oponiéndose la hija aunque agradeció el ofrecimiento.

Las aspiraciones demostradas por la Ceda a los gobiernos civiles han aumentado los rencores izquierdistas

Las orientaciones electorales de la Ceda en ese sentido han soliviantado los ánimos de los Partidos de izquierda, los que se ven mal parados en caso de que aquélla triunfe

MADRID, Sept. 2. (SE.)—Las aspiraciones del Partido de Acción Popular, que preside el Ministro de la Guerra, señor Gil Robles, a obtener el número de gobiernos provinciales para sus partidarios, en correspondencia con la importancia del Partido en las Cortes y en la formación del gobierno, ha inyectado nuevos elementos de rencor y recelo en la situación política española.

La realidad es que aunque la Ceda tiene en el Gabinete del señor Lerroux cinco ministros, no cuenta con un solo Gobernador de provincia. Con las elecciones municipales señaladas para noviembre próximo, Acción Popular se demuestra crecientemente empeñada en obtener gobiernos provinciales en la misma proporción numérica que su representación en el Gobierno nacional.

En la actualidad los más importantes puestos políticos en las provincias están en poder del Partido Radical del señor Lerroux, y ante esa situación un órgano de la Ceda declara: «No es lógico ni es justo que sólo uno de los partidos de los que forman el Gobierno, tenga el poder en las provincias de todo el país, mientras son varias las organizaciones políticas que colaboran en el Gabinete». En ese sentido se orienta ya la gestión de la Ceda en este asunto.

En él, al mismo tiempo, la Prensa de izquierda señala ya la «nueva ofensiva» de las derechas como una amenaza más contra el régimen republicano. El diario izquierdista «El Liberal» afirma que si se entregan los gobiernos civiles a la Ceda, «el Partido Radical sería barrido en las próximas elecciones», recordando que el Partido del señor Lerroux es el más antiguo del republicanismo en España. El diario pide, en consecuencia, la inmediata disolución de las Cortes, después de su reunión el primero de octubre, convocándose en seguida a nuevas elecciones bajo otro Gobierno, elecciones que el diario afirma serían ganadas arrolladoramente por las izquierdas.

Otro órgano periodístico de las izquierdas «La Libertad», excita a iniciar una intensa propaganda de izquierdas para detener definitivamente los avances de Acción Popular, cuyas filas, según el diario mencionado, están repletas de fanáticos obstinados y explotadores de los trabajadores y los campesinos. «En su cruzada contra la República, no puede negarse, agrega el diario, están realizando constantes avances. El Partido de Acción Popular es el enemigo más formidable de la República. El pulpo sigue extendiendo sus tentáculos y gradualmente va obteniendo el control de más y más potentes medios de dominación del régimen.»

Dando idea de las dificultades políticas de este problema, uno de los ministros declaró que la cuestión o será discutida por ahora, ya que el Gobierno desea que el verano transcurra en tranquilidad para permitir al Ministro de Hacienda completa libertad de acción para poner remedio a los vicios del sistema económico y al constante déficit en los presupuestos del Estado. Es unánime la convicción de que el problema de substituir gobernadores actuales por los de otros partidos implicaría un reajustamiento que provocaría discusiones enojosas en el seno del Gobierno y podría tender a producir al final, complicaciones capaces de poner en peligro los planes del Ministro de Hacienda, señor Chapaprieta.

Lo BARATO Sale CARO

Y tratándose de medicamentos corre el peligro de empeorarse. Si usted padece de asma, bronquitis o catarro compre solamente Cuajaní Jordán, está garantizado porque es el que los médicos recetan y el preparado cubano que se vende más fuera de Cuba. Cuajaní Jordán quita la tos y la opresión en el pecho, facilita la expectoración, se respira mejor. A las primeras cucharadas usted sentirá alivio. No admita que le den un sustituto, pues le costará más caro porque al fin tendrá que comprar Cuajaní Jordán.

España, Francia y la Gran Bretaña se hallan de acuerdo

La mayoría de la prensa se abstiene de discutir sobre la actitud hispana

MADRID, Sept. 2. (SE.)—De las declaraciones oficiales y oficiosas hechas por diferentes miembros del Gabinete, se deduce definitivamente que su actitud ante la delicada situación europea y especialmente en lo que se refiere al conflicto italo-etíope, es de completa neutralidad. No obstante, se reconoce en los centros oficiales que España apoyaría cualquiera medida que adoptaran Francia e Inglaerra y que tuviera por objeto definido evitar un conflicto decididamente en cualquier paso que se diera para preservar la autoridad de la Liga de las Naciones y asegurara la paz mundial.

Obsérvase el carácter íntimo de las relaciones que existe entre los Ministerios de Relaciones Exteriores de España de Inglaterra y Francia, como se demostró claramente hace un mes en el debate en que tomaron parte el Conde de Romanones y don Juan José Rocha, el ministro de Estado, el cual hizo hincapié en la identidad de miras de España, Inglaterra y Francia. A pesar de ello, varias de las personas que tomaron parte en aquel debate se inclinan ahora hacia un acercamiento a Italia y lo curioso del caso es que los que así piensan no son los fascistas que dirige Primo de Rivera, sino los miembros del bloque nacional del que forman parte los dos grupos monárquicos principales y las personas que figuraban durante la dictadura del difunto general.

La mayoría de los órganos de la opinión pública, aun los monárquicos, se abtienen de discutir la actitud que haya de tomar España.

A la vista de ciertos posibles acontecimientos internacionales, lo más que hacen los periódicos es recomendar que se mejoren los elementos de la dfensa nacional, paso que consideran indispensable para garantizar la neutralidad.

La prensa de izquierdas aunque incondicionalmente opuesta a la intervención de España en caso de guerra, condena «la política imperialista italiana» que considera un atentado injustificable de expansión territorial a costa de otro país.

MADRID.—FRAGMENTOS

POLITICOS Y PRENSA

Por UN OCIOSO

Para el DIARIO DE LA MARINA

EL EMBAJADOR DE LA GRAN BRETAÑA EN MADRID, ALABA LA CORTESIA DE LOS ESPAÑOLES

EL Embajador de la Gran Bretaña en Madrir Sir George D. Grahame, publica en «The Times» la siguiente carta, que aparece bajo el título de «Cortesía Española»:

«He leido con interés varias cartas publicadas recientemente en el «Times sobre el turismo en España, y he observado que varios de sus corresponsales mencionan la cortesia del pueblo español. Después de siete años de residencia en España, ya próxima a terminar, desearía decir que yo también he experimentado en ocasiones incontables la cortesía desinteresada de los españoles, que con frecuencia se me ha demostrado como extranjero, probablemente inglés, por personas que desconocían mi posición oficial. El alto nivel de las buenas maneras que caracteriza a todas las clases sociales, sin exceptuar a las más modestas, tiene que impresionar a cuantos visitan España, y para mi ha sido una experiencia agradable el hallar trato cortés e innata buena crianza en todas partes. Como creo que la verdadera cortesía, continuadamente demostrada, acompaña siempre a cualidades del corazón, me siento obligado a creer que el pueblo español no es sólo cortés en sus manifestaciones exteriores, sino generoso en su sentimiento íntimo. Muchos españoles hablan de la buena fe y de la cortesia que les ha sido demostrada en nuestro país, por lo que parece una apreciación recíproca de esas cualidades humanas, que, juntamente con la ausencia de afección en ambos caracteres nacionales, quizá explican el hecho de que, a pesar de las diferencias raciales y de otras no menos interesantes, un español y un inglés entablan tan fácilmente relaciones amistosas».

La carta alude a la correspondencia que apareció en «The Times» hace unas semanas a consecuencia de una comunicación extensa publicada en este diario el día 15 de julio por un firmante anónimo, que se lamentaba de las supuestas dificultades con que tropiezan los que van a visar sus pasaportes para entrar en España y que, en general, se quejaba de las imaginarias vejaciones que los modestos funcionarios españoles imponen a los extranjeros.

En la «English Review» de este mes, un notable escritor escribe lo siguiente: «Es muy de lamentar que la prensa británica destaque tan raras veces los hechos de verdadera importancia e interés que acaecen fuera de este país. Si se arroja una bomba, la noticia se publica, pero si aparece un libro de gran relieve, el acontecimiento permanece ignorado, a menos que lo haya escrito un socialista. Ejemplo notable de esto es lo ocurrido con «Cartas a un escéptico en materia de formas de Gobierno», por José María Pemán. El autor es un representante auténtico de ese movimiento de derechas, que trabaja por una nueva era de grandeza nacional con arreglo a precedentes tradicionales. En esas páginas demuestra que el republicanismo, lejos de ser un paso adelante, es un retroceso, y pone de relieve la necesidad que los hombres tienen hoy de esa continuidad histórica, que sólo puede garantizarla la Monarquía hereditaria. Nadie que sepa español debe ignorar este libre».

La amable invitación que en términos tan corteses hace pocos días dirigió al director del «Sunday Express» el alcalde de San Sebastián para que fuera a dicha ciudad a comprobar personalmente el buen trato que se dispensa a los extranjeros allí, como en toda España, ha tenido en ese diario la contestación siguiente, que puede leerse en la página principal: «Lamento no poder aceptar la invitación, ya que toda visita será inútil mientras exista la monstruosa sentencia que aún pesa sobre el capitán Kane».

(Nota de un Ocioso. El capitán Kane, de la Marina Mercante inglesa, se halla detenido en Baleares por haber abofeteado a un policía español).

El transcriptor,
Madrid, Agosto de 1935.

UNO DE LOS DETENIDOS EN ZARAGOZA FUE QUIEN DETUVO A VARIOS OFICIALES Y UN GUARDIA QUE FUERON FUSILADOS

ZARAGOZA, Sept. 2. (SE.)—La Policía ha completado el servicio que realizó hace días con la detención de extremistas de Asturias, averiguando que Constantino Antuña detuvo en Sama de Langreo al teniente de la Guardia Civil, D. Juan Llanera, a dos tenientes de Asalto y a un guardia civil llmado Joaquín Herranz, que fueron conducidos a la Casa del Pueblo. De allí se condujo a los tres tenientes al cementerio, donde fueron fusilados por otros revolucionarios. Higinio Carrocera se encuentra reclamado por el Juzgado militar número 7 de Sama por haber tenido participación en los sucesos de octubre.

Fortalezca usted su Organismo Debilitado

Lo que aquí decimos es obra de largos y continuados estudios en esta materia, puesto que reconocemos lo que le hace falta al cuerpo humano o a sus diferentes órganos, como son: el hígado, los músculos, el cerebro, la sangre, el suero sanguíneo, etc., y que llegando a descubrir GLYCEROFOSFACINA, tabletas de fosfoglicerratos, fácil de asimilar, materia orgánica que pasa rápidamente al torrente circulatorio.

De venta en droguerías y farmacias. Si no lo encuentra, enviando $1.00 a Laboratorio MAGNESURICO, San Lázaro, 294 bajos. La Habana.

M.E.C.D. 2016

Sábado y domingo jugará la Liga Nacional en el Vedado Tennis

FIGURARAN BUENOS PLAYERS EN EL PROXIMO CAMPEONATO DE BASE BALL

SPORTS — DIARIO DE LA MARINA — SPORTS

PAGINA CATORCE — LA HABANA, MIERCOLES, 4 DE SEPTIEMBRE DE 1935 — AÑO CIII

Amateur Aces

—Zapico reúne a sus boys.
—E. Nogueira es optimista.
—La amenaza de «Acción».

(Por REX)

Esta noche en la casa del «Hispano» se recibirán oficialmente a los basketbolistas juniors que van a competir por el prestigioso Club en la próxima temporada de la Unión Atlética ...Manolo Zapico hace una citación a todos ellos y en este cambio de palabras amables estarán presentes los «jóvenes-veteranos» del Hispano... Esto que parece paragójico tiene su explicación ...Los players de basketball llevan ya tres años compitiendo bajo las sedas gloriosas y en ese período de tiempo han alcanzado considerables distinciones: campeonatos unionistas, libres y de la Liga Social y tienen que ser considerados veteranos de una causa pese al poco tiempo de su afiliación por razones de comportamiento y de verdadera compenetración a una causa... En este caso el tiempo no hace a la cosa...Hay quien se pasa toda su vida en un Club y no tiene contraído con él más mérito que el haber abonado puntualmente su cuota; otros en cambio llegan tardíamente por razones circunstanciales pero aportan en su ingreso tal cantidad de entusiasmo y tardan tan poco en compenetrarse que con frecuencia se pregunta: ¿Pero hace tan poco que usted está aquí?... Es la confirmación de la frase: «los últimos serán los primeros»... Claro que esto no quiere decir que en el Hispano los primeros duerman el sueño de los justos...Si en algún club la vieja guardia se ha mantenido en su puesto siempre es precisamente en el Hispano, pero queremos hacer destacar la labor de los jóvenes basketbolistas y el por qué cada actuación suya es seguida con verdadero entusiasmo por el Club en pleno.

x x x

La presentación de hoy es la oficial... Es para que los nuevos sepan cómo en el Hispano se les acoje... Se cambiarán frases de aliento, palabras halagadoras y puede presentarle a los que llegan un ejemplo digno de imitar: «ese primer equipo»... El Hispano tendrá el viernes la toma de posesión de la directiva electa hace una semana y que encabeza el popular Carlos Alonso... El domingo, en Campo Armada, el propio Alonso ofrecerá un banquete íntimo del que sólo participarán algunos atletas y miembros del Club... Será servido por uno de los mejores restaurans te la Habana. . . El cronista agradece la invitación que se le ha dirigido y promete asistir...

x x x

Ayer por un error apareció en un cintillo que el «Vedado contaría con un nuevo campo de base ball cuando es lo cierto que se trata de la reconstrucción del floor... Claro que el error pudo ser salvado si el fanático leyó estas notas pero de todos modos insistimos en el punto para que Cepero pueda alentar un poco más de esperanza en relación con esa Víbora de sus amores..., Cepero, apropósito, está algo distraído del deporte... La política le absorve el seso en estos momentos aunque si estuvo muy al tanto de la marcha del ciclón y sobre todo del ras de mar... ¿Por qué?... Enrique Nogueira, el presidente de la Liga Nacional, viene satisfecho de su viaje a New York—¿quién no? — y dice que en el dolor de la llegada sólo lo mantiene la esperanza de volver... En cuanto al Campeonato cree que seguirá desenvolviéndose con buen éxito y que el Hershey tropezará todavía con algunas dificultades... «La temporada— dice Nogueira — está consolidada y ya el público está metido en el terreno. Véase sino cómo en los programas que parecen flojos se obtienen buenas entradas. Los muchachos están jugando bien y hasta Clubs que como el Vedado están fuera de todo chance se afanan siempre por ofrecer el mejor espectáculo y de ahí el buen éxito de taquilla».

x x x

Por mandato del schedule y ante la retirada del Club Yara, será necesario ahora que se juegue en la Habana los sábados una semana sí y otra no y que cada siete días vaque un club... Para final de semana estará en receso el club Fortuna que, según muchos, tiene un descanso merecido... Esta modificación permitirá a algunos equipos hacer un viaje de exhibición a Cárdenas para enfrentarse con el team del Deportivo que necesita discutir los finales del Campeonato con el campeón de la zona de la Habana... Según manifestaciones de una persona ligada a los cangrejeros el team de allá es superior a todos los de aquí, sin excluir al Hershey en la apreciación y esto ¿quiere decir algo?

x x x

Todo el mundo quiere saber por qué Martínez Conill abandonó el entrenamiento para las pruebas seniors que son precisamente las más importantes de la temporada... Si se llegó hasta casi su fecha no había razón para desertar a la hora del cuajo... También s nos pregunta por qué Lin del Valle fué tan parco en competir cuando podía haber optado en más de un evento ... Otra pregunta final que nos llega nos dice así: «Bueno, díganos ¿qué es el screeno?... Y como el screeno está aquí ya no tardaremos en complacer al que pregunta.

x x x

Isidro Ruiz, Secretario de la Asociación Atlética Femenina, a muy buen juicio solicitó de Panombre de este organismo y con namá los eventos femeninos que serán incluídos en el programa de campo y pista de 1938 y del Istmo contestaron esto: 50 y 80 metros libres; disco, jabalina y relevo de 4x75... En realidad el número de competencias nos parece bastante pobre... Combinando los mejores números, sin caer en el exceso, la prueba femenina ha de obtener la importancia que requiere y reunirá positivas luminarias de los principales países de Centro América y las Antillas... Como estamos a tiempo esperamos el aumento de eventos que seguramente satisfará a las nuestras.

x x x

La Fiesta fortunista del día 14 será el hit del año.. Esta es la impresión que hay en la casa y si usted conoce los preparativos seguramente que dirá con nosotros: «tienen razón»... El Fortuna prácticamente se propone tirar la casa por la ventana en la fecha de tal día llevando a su palacete la mejor música, los más poderosos atractivos y las familias más distinguidas de nuestra sociedad... Nick Pons es un señor que no conoce el fracaso y cuando se propone algo lo consigue a fuerza de constancia y buen deseo.

x x x

Acción Republicana es una amenaza cierta para el San Antonio...Está a sus puertas y no puede descuidarse el team guajiro pues a la menor debilidad se ha de encontrar con el habanero colado en la casa.. El ADC. nos dice Graupera, va a inaugurar su casa Club de Colón 35 con una fiesta magnífica que se ofrecerá tan pronto como terminen las obras de reparación que se llevan a cabo.. La cancha ha de ser uno de los atractivos del nuevo hogar y en ella se piensa llevar a cabo una serie por invitación entre dos o más clubs.

Jorge Consuegra y Gustavo Alfonso retornarán al base ball amateur el año próximo con el Club Cubaneleco

El team de Lopito piensa en el porvenir. El sábado y domingo se jugará en los terrenos del Vedado Tennis Club: Regla vs. Atlético; Hershey vs. Vedado, y Cubaneleco contra Teléfonos

Si jugaran los amaterus este sábado y domingo en los terrenos del Vedado Tennis Club. La Liga Nacional a pesar de la modificación en su schedule seguirá en plena actividad hasta el mes de noviembre y como de esta fecha nos separan todavía algunas semanas es posible a juzgar por el esfuerzo que está realizando algunos clubs, que se registren más le una sorpresa.

El Fortuna, por ejemplo, es un team que con poco más de consistencia puede colarse en los lugares más elevados. Ahora mismo, pese a la mala suerte que le ha perseguido y a su inconsistencia en otros momentos, está situado en el tercer lugar del campeonato y si este Club que tiene buenos peloteros y tres pitchers estupendos dice a no perder un juego ¿que sucedería?.. Creemos que Adrián Zabala debe ser ahora un pitcher con más trabajo en el box. Muchos de los juegos difíciles que están pendientes es necesario que se le confíen porque a medida que retorne a su antigua labor y este más familiarizado con el box su brazo poderoso se dejará sentir. El Hershey el domingo tuvo prueba concluyente de los que decimos. Zabala struckó a nueve de sus hombres y es necesario tener en cuenta que en las filas del Central están los más peligrosos hittlers del campeonato. El Fortuna de mantener su equipo intacto con algunos posibles ingresos que nos anuncian para el año entrante, saldrá seguramente favorito para la jornada del año próximo aunque todavía se espera mucho de este grupo de prometedores peloteros.

El Cubaneleco es otro team que luce mejorado y que según informes aumentará poderosamente su calidad en temporadas próximas. Para el Cubaneleco jugarán el año próximo Gustavo Alfonso y el Profesor Consuegra siendo probable que el primero a Alfonsito Rodríguez pasen a la segunda base y que el campo corto se le confíe al espectacular Jorge.

Hace cinco años que el Cubaneleco está luchando en la Liga Nacional pero no ha podido convertirse en un verdadero team ganador, aspirante peligroso al pennat, precisamente por la serie de players que han desfilado por sus filas. No se ha mantenido un team completo y de ahí el fracaso. Recordemos al Yara que comenzó modestamente pero que logró mantener siempre la unión en sus filas disponiendo siempre de sus principales columnas. Por eso llegó a donde llegó. Pero el Cubaneleco en esta season parece haber encontrado lo que precisamente la hacía falta, un pitcher ganador consistente, un señor serpentinero, Benitín Gómez después de una buena season con el Atlético, no hizo nada de particular al pasar al Cubaneleco. Juan Domínguez tuvo un buen año pero entró un poco tarde. Después su labor fué tan sólo mediocre. Esta temporada ha surgido Quevedo que luce una bonita esperanza y que seguramente podrá ayudar a su team para 1936 contando con los factores que anuncian su reaparición en el base ball organizado.

El Vedado es otro equipo que se reorganiza y que será desde temprano un competidor peligroso en 1936. El Atlético es también promesa Regla y Hershey son realidades de la hora aunque necesitarán mantenerse a tono con el momento para seguir aspirando entre los mejores.

Los juegos del sábado en el Vedado son:

Regla vs. Atlético.

Y el domingo:

Cubaneleco vs. Teléfonos.

Lea AVANCE todas las tardes. Dirigido por José I. Rivero.

Veinte y nueve carreras de premio se han celebrado, del primero de junio a la fecha, en Oriental Park

Uma, Chance It y Kink-s Minstrel son los que más han ganado esas competencias de Purse. Cañonazo ha triunfado en dos ocasiones y Sky-s Limit lo ha imitado

En el programa dominical figuran dos carreras de premio (purse) que congregarán dos buenos grupos de ejemplares. Una será a milla y cincuenta yardas y ocupará el quinto turno del programa y el otro evento se correrá en el sexto turno a seis furlongs.

Dichas dos carreras han de ser integradas por algunos de los ases de las dos especialidades, es decir, de largo metraje y de «sprints». La primera es para los que no hayan ganado dos carreras de premio desde junio 15 y la otra para los que no hayan ganado tres desde julio 14.

A fin de que los fanáticos puedan convencerse de cuáles son los ejemplares que pueden correr en esas justas, ofrecemos a continuación la lista de las carreras de purse o premio celebradas desde el primero de junio hasta la fecha y cuales fueron los triunfadores:

Junio 2: Happy Hopes.
Junio 5: ops Betty.
Junio 9: Pops Betty.
Junio 9: Uma.
Junio 9: Azabache
Junio 15: Sky's Limit.
Junio 15: Mayvite.
Junio 16: Uma.
Junio 23: W. Cookson.
Junio 26: Chance It.
Junio 30: Uma.
Julio 7: Chance It.
Julio 14: Uma.
Julio 14 : Chance It.
Julio 20: Bon Mot.
Julio 21: Silent Monk.
Julio 21: Happy Hopes.
Julio 28: Chance It.
Agosto 4: Miss Subtle.
Agosto 4: Kink's Minstrell.
Agosto 10: Aunt Carol.
Agosto 11: King's Minstrel.
Agosto 11: Cañonazo.
Agosto 18: Chance It.
Agosto 24: Sky's Limit.
Agosto 25: Cañonazo.
Agosto 29: Philtrix.
Agosto 31: King's Minstrel.
Septiembre 1: Kings's Minstrel.

COMENTARIOS DEPORTIVOS

Por "Lank" LEONARD

DESDE EL BULL PEN

La situación de los New York Yankees al regresar del Oeste es tan desesperada que sus partidarios se limitan a hacer cálculos sólo para el segundo lugar

Por GALI

(Especial al DIARIO DE LA MARINA)

NEW YORK, septiembre 3. AP.—La situación de los Yankees, al retornar del Oeste es tan desesperada, que los partidarios del team en lugar de seguir pensando en el primer lugar, se limitan a calcular el número de juegos que tienen que ganar sus favoritos para asegurar el segundo puesto. Los Indios de Cleveland están jugando actualmente a todo vapor bajo la tutela de Steve O-Neil, y puede que si se duermen sobre sus laureles finalicen en tercer puesto... El estado de los clubs demuestra, empero, que los Yanks están casi asegurados en segundo lugar, aunque en el base ball no se puede decir nunca nada... Al team le faltan por jugar 30 desafíos, lo mismo que a los Indios... Si el New York gana 17 de esos 30 choques, el team estará asegurado, pues entonces el Cleveland necesitaría ganar 22 de sus 30, lo cual es muy difícil, aun cuando esté en una racha, para llevarse el segundo lugar... Además, los Yankees van a jugar ahora en sus terrenos, donde siempre les sopla mejor el viento... Y el Cleveland tendrá que estar viajando de terreno en terreno, lo cual no es nunca saludable... Lo que es el base ball; mientras los Yankees hablan de una serie extra con los Gigantes, por la supremacía de la ciudad, y sus leales del club se preocupan de la distancia que les separa de los Indios de Cleveland, en Detroit se niegan a vender entradas de los juegos de la serie mundial, y Frank Navin dice que «el equipo no tiene nada asegurado todavía».

Los Yanks, incidentalmente, retornan el miércoles al Stadium para recibir la última invasión de los teams del Oeste... Primero jugarán con los Medias Blancas de Chicago, después vendrán los Indios de Cleveland, más tarde los Tigres de Detroit, y por último los Browns de San Luis... En esta racha tienen señalado un doble juego con los Indios y otro con los Tigres... Al terminar esta serie, el team pasará a Boston, donde jugará los días 21 y 22, y el 24 estarán en Washington, perdiendo la oportunidad de presenciar el duelo de Maxie Baer y Joe Louis... El segundo juego de la serie de Dodgers y Gigantes, que se suspendió el viernes por causa de la lluvia, será ofrecido como parte de un doble header el día 21 de este mes en Polo Grounds... Caso de que usted esté interesado, le diremos que la situación entre Dodgers y Gigantes sigue siendo tan tirante como siempre... Este año los Giants han ganado 11 games a los Dodgers, y estos se han llevado la decisión en seis choques... En la limpieza que se proyecta en el equipo de Brooklyn, el pitcher Johnny Babich será uno de los primeros en caer...El joven hurler no gana un encuentro desde Julio 23, que fué cuando les dió los nueve ceros al Chicago... Cuando se inició la temporada, Stenger habló de que Babich ganaría 12 games... Ahora resulta que el team se considerará dichoso si el muchacho produce 8 triunfos.

Wesley Ferrell, que acaba de salir del hospital, donde estuvo recluído varios días, está tratando de ganar 25 desafíos en la temporada... Wesley incidentalmente, cree que los Medias Rojas debieran jugar mejor de lo que lo están haciendo, lo cual es precisamente el pensamiento del presidente Tom Yawkey... Este se encuentra tan contrariado con la marcha del club que habla de muchos cambios para el Invierno... Yawkey gastó cerca de un millón de pesos en reconstruir a los Red Sox, y el equipo no ha producido los efectos que esperaban... Este año no habrá pequeña serie mundial entre los ganadores de la Asociación Americana y la Liga Internacional... Los últimos no quieren suspender su play-off y esto corta toda posibilidad de lucha... Mickey Cochrane acaba de afirmar a un corresponsal del «Post», que «su team será muy difícil de derrotar en la serie mundial de este año»... «Tenemos un mejor conjunto que en 1934 y debemos ganar al líder de la Liga Nacional, sea este el San Luis, el New York o el Chicago»—dice Mickey... Y puede que tenga razón... Los Tigres de Detroit están jugando ahora a todo vapor, y si usted examina un poco sus box scores, observará que están haciendo muchas carreras a toda clase de pitchers... Aunque todo el mundo insiste en que la lucha de la Liga Nacional es sólo de dos clubs, los Cubs de Chicago afirman que durante este mes de Septiembre van a contar una historia muy interesante a todos los que así piensen.

FUERON POSPUESTOS LOS GAMES DE TENNIS DE AYER EN LOS COURTS DE F. HILLS

FOREST HILLS, Septiembre 3 (AP) El torneo nacional de singles para ambos sexos que se celebra en los courts de aquí fué detenido hoy por el mal estado del tiempo. La lluvia no cesó en todo el día y lo soficiales anunciaron la posposición total del programa del día para mañana.

EL PROBLEMA DIARIO

Una bola bateada de foul da en el banco de los jugadores y cae nuevamente en el territorio fair, entre primera y home. Es foul o fair el batazo?

RESPUESTA

El batazo es foul. El impulso que la llevó al terreno fair fué una materia extraña.

Ha de aumentar el número de 373 atletas su representación en las olimpiadas de Berlín el team nipón

El aumento es de 108 atletas en el team japonés que ha de competir en los Juegos Olímpicos de Berlín. Ha de incluir jugadores de walter polo y a las «girls»

El equipo que el Comité Olímpico Japonés (Japan Amateur Athletic Association), según información publicada recientemente por esta entidad,, enviará a Alemania con motivo de los Juegos Olímpicos de 1936, comprenderá nada menos que 373 atletas.

Ni el Japón ni ninguna otra nación del mundo, excepción hecha de los Estados Unidos, había enviado hasta ahora un equipo tan numeroso a través de los mares para asistir a una Olimpiada u otra organización semejante. El equipo enviado por el Japón a la Olimpíada celebrada en Los Angeles se componía únicamente de 165 personas, es decir, 208 menos que la destinada a la Olimpíada de Berlín. Ambas expediciones a Garmisch-Partenkirchen y Berlín costarán tres veces más que lo que costaron las enviadas en su tiempo a Lake Placid y Los Angeles, es decir, 1.240,000 yens (cerca de 900,000 marcos), o sea un total de 3,000 yens por cabeza (cerca de 2.150 mercos), La mayor parte de esta suma, o sea un total de 800,000 yens, será solicitada del Gobierno y el resto, unos 350,000 yens, será reunido en colectas públicas y otras instituciones análogas, prescindiendo de que se dispone de reservas especiales para hacer frente a gastos imprevistos de esta naturaleza. El equipo consta de 81 oficiales, 206 activos, 22 «inspectores» encargados de estudiar las instalaciones técnico-deportivas y 16 acompañantes de distinto carácter. El contingente principal de los activos lo forman, como no era de esperar otra cosa en vista de los excelentes éxitos alcanzados por los atletas japoneses en Los Angeles, los nadadores con 59 participantes (16 mujeres incluyendo jugadores de water-polo y saltadores) y los atletas con 50 hombres y 7 mujeres. También en los demás deportes estará representado el Japón con uno, por lo menos, de sus deportistas, llegando a alcanzar en algunos casos el número máximo de concursantes admitidos por el reglamento de dicho deporte. Unicamente a las pruebas de polo, canotaje y handball —deportes poco o casi nada cultivados en el Japón modernno— no tendrá ocasión el público de ver a un solo japonés. En cuanto a los deportes de invierno, en las pruebas de bob no habrá ninguno de ellos, en cambio habrá 10 en las pruebas de esquies y 18 en las de patinaje. No cabe duda que con semejante equipo logrará demostrar el Japón el importantísimo puesto que sus atletas ocupan en el deportismo Olímpico ritos más que suficientes para hacer... pico y que aquella nación tiene méritos se cargo de la organización de la siguiente Olimpiada en 1940. La cuestión relativa al sitio en que deban celebrarse los próximos Juegos Olímpicos —si en Tokío o en Roma, los que más se interesan por su organización— quedará decidida definitivamente durante la próxima Olimpíada de Berlín en 1936.

Toda la labor de la Japan Amateur Athletic Association se concentrará en los meses venideros en los preparativos para los Juegos de 1936. En este verano (de 1935) se esperan en Europa algunos equipos deportistas japoneses (gimnástica, atletismo ligero, tennis y equitación) para tomar parte en los concursos estudiantiles celebrados en Budapest y continuar después su viaje a Berlín con el objeto de estudiar allí los preparativos que se están haciendo en la metrópoli germánica para la próxima Olimpiada. De Shuhei Nishida, que en 1932 llegó a ejecutar un salto con pértiga de 4.30 metros en Los Angeles, ocupando así el segundo puesto después del americano W. W. Miller y siendo, por tanto, uno de los candidatos con mayores probabilidades de éxito en los Juegos de 1936, se acaba de recibir la noticia, poco agradable por cierto de que no podrá asistir a la XI Olimpiada debido a que el ejército reclama su alistamiento a partir del 1 de enero de 1936.

Ha de celebrar el comité de Reglas una sesión-comida

Participarán de la misma los principales coachs y oficiales de basekt ball

El Comité Nacional de Reglas de Basket Ball invita a las siguientes personas, instructores y oficiales de Basket Ball, para la sesión-comida que celebrará el día 6 de septiembre, viernes, en el Casino Deportivo de la Habana, con objeto de celebrar un cambio de impresiones acerca de la labor que habrá de realizar el Comité de Reglas en el futuro.

Enrique González, José Rodríguez Knight; Otilio Campuzano; Angel Aixalá; Raúl Canosa, Ramón Azcárate; Manuel Zapico; Eduardo de las Casas; Miguel A. Masjuan; Joaquín Valdés Orta; Francisco de P. Muñoz; Bernabé Pichardo; Raúl Argüelles Héctor Muñoz; Alejandro Portell Vilá; Julio Fránquiz; Los Presidentes de Comisiones de Basket Ball de la Unin Atlética de Amateurs, Liga Social de Amateurs, Asociación Atlética Femenina, Liga Intercolegial

El precio del cubierto se ha fijado en la cantidad de cuarenta centavos **y la sesión comenzará a las 8 p. m. en punto. Será requisito indispensable haberse provisto del pase correspondiente por medio del señor Enrique Brú, Edificio La Metropolitana 301, teléfono A-0170.**

Serán invitados del Comité de Reglas los señores redactores de sports amaturs de los periódicos cuyo aporte se solicita a la obra que se **pretende realizar.**

Cultura Física

(Por el profesor Young Liederman)

Muchos son los beneficios que un inteligente culturista físico puede obtener de un sistema de ejercicios que bien pudiera decirse se derivan d uno sólo: el debido y natural fortalecimiento de los grandes órganos vitales como lo son el estómago, los intestinos, el hígado, los riñones, el páncrea, el bazo, los pulmones, el corazón, etc, ya que el ejercicio sistemátaico tiene por principal objeto activar la circulación de la sangre llevando en su corriente los esenciales elementos de nutrición, y arrastrando a la vez los desechos, que de otro modo quedarían en tales lugares no sin causar sus fatales consecuencias. Esto sin tener en cuenta que el ejercicio ejerce una muy benefactora acción sobre los órganos antes dichos desde el momento que con sus movimientos produce un masaje natural en ellos.

Los trastornos del estómago representan la más corriente de las aflicciones humanas, y cuyas víctimas sólo piensan en la pepsina u otras drogas semejantes como único medio de salvación; el resultado no es más que un alivio más o menos permanente. La verdadera forma de eliminar tales desórdenes es fortaleciendo de formas naturales el estómago e intestinos, estimulando sus movimiento, llevando hacia ellos abundante sangre pura, y observando ciertas reglas en la alimentación.

El estreñimiento y los trastornos del hígado son también aflicciones que constantemente amenazan la salud y el bienestar de la humanidad Su origen se debe generalmente a la falta de ejercicio y la pobreza de circulación, por cuyos motivos el hígado e intestinos permanecen desnutridos, cargados de toxinas, y sufriendo una debilidad progresiva. Qué hacer en este caso? La contestación es generalmente una sola: Optar por las medicinas. Quizás pueda interesar allector que una de las más grandes ofensas qu epodemos cometer contra nuestros órganos abdominales es cargarlos de purgantes, o bien de «reguladores del hígado» que muchas veces trastornan en vez de regular or los efectos que causan en las delicadas mucosas, agravando la situación como constantemente se está comprobando en los casos de estreñimiento, por sus propias víctimas. La acción parisáltica intestinal es puramente muscular, realizada por músculos que no pueden fortalecerse con laxantes. Y si una persona estreñida no hace nada por devolverle a esos músculos su vigor natural, fácil será comprender que si diariamente provoca la defecación mediante laxantes, la peristalsis tendrá que ser cada día menor, porque como bien se sabe, órgano o músculo que no se usa, se atrofia. La estancación intestinal puede sobrevenir en estos casos.

El ejercicio científico actúa de formas naturales como un tónico y estimulante en todo el cuerpo, si bien con cierta especialidad en los órganos funcionales. Más actividad física, por lo tanto, puede traer un estancamiento funcional orgánico. Ejercitemos pues, nuestros músculos y ejercitaremos a la vez nuestros órganos vitales.

Nota: El Profesor Liederman informará de su curso por correspondencia y enviará folleto ilustrado de 68 páginas al recibo de diez centavos en sellos. Pídalo a su academia de Jesús María 60, Habana.

Gran match entre Tranviarios y la Esc. del Comercio

En el segundo turno del sábado: Acción y Omnibus Aliados. Pitcheará Vassallo

Dos juegos muy buenos marca la cartelera del campeonato de base ball de la Liga Social de Amateurs, para este sábado que como el campeonato está tan cerrado, sus resultados influirán mucho en el estado de los Clubs, como pasó con el gran programa de la semana pasada.

Ahora sólo le lleva el San Antonio de los Baños un juego a su cercano contrincante que es por el momento «Acción Repúblicana» teniendo muy cerca a Escuela de Comercio el que se ha declarado un Club de primer orden y si no fuera bastante lo hecho desde el principio del Campeonato, lo que realizó el sábado y el domingo es suficiente para poder apreciar su calibre.

Y en este team hay que dedicarle un párrafo aparte a Remigio Vega la tercera base de los escolares que está fildeando como un jagador de Liga Grande, además «Remi» está bateando descomunalmente.

El sábado

Los juegos del sábado según las noticias que tenemos dichas el domingo por el atento Collado, son que se llevarán a cabo el sábado los juegos suspendidos el domingo 11 el gran stadium Cerveza Tropical, valiendo para poder entrar los «consérvase» de ese día.

En el primer turno se enfrentarán Havana Electric y Escuela de Comercio. Match este colosal, teniendo en cuenta la clase de juego desarrollado por ambos conjuntos.

Volverá al box por los comerciales J. Valdés, el hombre que ha ganado sus seis salidas y probablemente Pedrito Ruíz, lanzará la Wilson 150cc, por el Havana Electric.

En el turno del cierre, van a la lucha Omnibus Aliados y Acción Republicana, juego éste de excepcional importancia. Si vencen los republicanos, sólo les separará medio juego del lugar de honor.

«Bikiko» Peláez, nos anuncia que «Acción Republicana» mandará a la lomita al pitcher Vasallo.

Los juegos del domingo son también en el Stadium tropicalino.

UN CONTRARIO PARA CANZONERI

El próximo campeón mundial de peso ligero puede ser otra vez un judío, que ha estudiado en la esperiencia de los puños del que antes tuvo el título. Davey Day figura hoy día como la más seria amenaza para la corona que luce Tony Canzoneri, desde que Barney Ross anunció su retirada definitiva de la competencia en esa división, para alcanzar al más alto honor de la de peso welter.

Day había sido antes campeón amateure, y boxeaba sólo por la gloria en Chicago, cuando dos astutos empresarios de la Ciudad de los Vientos, Art Winch y Sammy Pian, le echaron el ojo. Art y Sammy son expertos en eso de escoger amateurs que prometen y transformarlos en máquinas de pelear que paguen buenos dividendos. Lo habían hecho ya con Ray Miller, cuyo famoso gancho izquierdo, que más tarde dió K.O. a Jimmy Mc Larnin, descubrieron en una exhibición de boxeo «por amor al arte». Con Earl Mastro lo hicieron también y hubieran llegado a coronar a su hombre entre los campeones si Bat Battalino no se les hubiera adelantado a derrotar a André Routis. El triunfo máximo de la carrera de los dos managers judíos fué, sin lugar a duda, el descubrimiento de Barney Ross.

Con lo cual queda dicho que el futuro de Day está en buenas manos. Art Sammy lo han estado preparando para el campeonato de peso ligero desde que se supo definitivamente que Barney ya no aspiraba a ese título, sino que se dedicaría a batirse con campeones de mayor peso.

Ross boxeaba a diario con Davey enseñándole todas las tretas del ring que había aprendido en su larga carrera. Y Day ha resultado un alumno aprovechado a pesar de que al verlo parece más bien un caso patológico que un futuro campeón de boxeo. De sus 46 peleas profesionales ha ganado 22 por K. O., 18 por decisión; cuatro han sido empates y sólo dos ha perdido.

Si Tonny Canzoneri no tiene nada que temer ya de Ross a quien derrotó a principios del presente año en Nueva York, de ir preparándose desde ahora para cuando le toque enfrentarse con Day, de quien se dice que es aún más que digno sucesor del antiguo campeón judío.

SPORTFOLIO

RESPUESTAS A LAS PREGUNTAS RECIBIDAS

1.—Benny Chapman robó 61 bases en la temporada de 1931, pero desde ese entonces al presente no ha vuelto a destacarse en el departamento.

2.—Todo parece indicar que Hank Greenberg, la primera base de los Tigres, se llevará este año el campeonato de home runs de las Mayores. Babe Ruth metió la pelota de aire en las gradas de sol de Polo Grounds en dos ocasiones seguidas en la temporada de 1931.

3.—Terry puede batear tan duro como cualquier otro jugador de la Liga Nacional, pero, la mayoría de sus batazos salen de fly. Nunca hemos dicho que Gus Mancuso es superior a Billy Dickey.

4.—Pinky Higgins, de los Atléticos, supera actualmente a Harold Pie Traynor, de los Piratas, que está en completa decadencia. Hace mucho tiempo que Harold Pie no es el mejor de la Liga Nacional.

5.—La tercera base es la posición más fácil de desempeñar en un infield, a pesar de que muchos la consideran la «esquina caliente». Joe McCarthy, manager de los Yankees, nunca jugó en las Grandes Ligas.

LEA MAÑANA: SPORTFOLIO..

Son buenos los players para nuestra season

La temporada profesional va a conocer a un grupo de buenos jugadores q. gustarán mucho

Por GALI

(Especial para el DIARIO DE LA MARINA)

NEW YORK, septiembre de 1935. (Por Correo Aéreo).—Hablamos el otro día de la situación de los peloteros cubanos que han de tomar parte activa en el gran campeonato profesional invernal que preparan Mike González, Luque, Joseíto Rodríguez y De Armas. Hoy nos corresponde mostrar a los nuevos players que han de figurar en los teams, los cuales no han trabajado todavía en los diamantes cubanos.

Empezando por la troupe de Joseíto Rodríguez, diremos que el catcher Lantigua es un joven atleta dominicano, de poderoso brazo, ligero en las bases y diestro al bate, que ha venido desempeñando un gran role en el equipo de Joseíto Rodríguez: Los Havana Stars. Este muchacho comenzó jugando con los New York Cubans, pero, por razones que sólo sabe Dihigo fué separado del club. Joseíto lo llevó a su equipo y ha sido una sensación. Unido a Tomás de la Cruz forma una excelente batería.

El zurdo Bill Brown, que será pitcher regular del Marianao, juega de los Black Yankees y desempeña también el outfield. Tiene un brazo poderoso y muy buenas curvas. Batea fuertemente, por eso es utilizado con frecuencia en el outfield.

Manuel Onis, que cuidará el right field, es el mismo joven que fué probado este año por los Dodger de Brooklyn después de haber sido recomendado por López. Es catcher, outfielder y primera base y en cualquiera de las tres posiciones se destaca. Gustará mucho a los fanáticos por su pimienta.

Mooney, que jugará el short stop del Marianao, es uno uno de los mejores fildeadores que hay en las ligas de color. Muy certero en los doble plays, y con un brazo formidable.

En el team del Habana tendremos a Jorocón Wilson, muy conocido por todos los fanáticos y a Williams, que es un bateador peligroso. Este Williams corre velozmente las bases y es muy parecido a Thomas, aquel bravo jardinero que jugó una vez con los Rojos.

El Almendares, como saben los fanáticos, no tendrá americanos Luque dice que sólo ha de depender de «productos cubanos», y se propone ir al box tantas veces como sea necesario con tal de ganar nuevamente el pennant.

El único jugador nuevo para los fanáticos de la Habana será Javier Peré, que jugará la tercera base del team. Este Peré ha jugado brillantemente este año con los Brooklyn Eagles y es un player como Silvio García, aunque mucho más ligero en las bases.

En el Santa Clara estará de short stop Wells, a quien todos vieron y aplaudieron cuando jugaba con el Cienfuegos, y el catcher Gibson, de los Pittsburg Crawford, que es la mejor novena de color que hay por el Oeste de los Estados Unidos. Este Gibson es mejor que Mackey, y todo el mundo le tiene por el mejor player de color del mundo. Batea un horror y además de catchear juega cualquier posición.

Horacio Martínez, que trabajará la segunda base, es un dominicano que desempeña actualmente el short stop de los New York Cubans. El muchacho batea regular, pero tiene un brazo fenomenal y fildea más que Correa. Con decir que Correa juega la segunda donde él **juega el short, basta y sobra para recomendarle.**

COMO BATEAN LOS BIG LEAGUERS

LIGA NACIONAL

	V.	C.	H.	Rbi.	Av.
Blanche, Boston	2	0	1	0	.500
Baker, Bklyn.	9	3	4	0	.444
Stephenson, Chi.	25	2	10	2	.400
Vaughan, Pitts.	413	97	163	83	.395
Medwick, St. L.	499	105	184	103	.369
Phelps, Bklyn.	121	17	44	22	.364
Hartnett, Chic.	338	53	118	79	.349
Fitzsmns, N.Y.	23	2	8	2	.348
Ott, N.Y.	486	87	168	98	.346
Frey, Cinci.	32	5	11	3	.344
Lombardi, Cinci.	260	29	87	50	.335
Terry, N.Y.	519	79	170	55	.328
Bucher, Bklyn.	358	59	117	38	.327
Jensen, Pitts.	512	80	167	50	.326
Moore, Phila.	486	75	158	84	.325
Herman, Chic.	551	90	178	72	.323
J. Collins, St. L.	455	87	147	99	.323
Demaree, Chic.	279	47	89	49	.319
Allen, Phila.	526	47	89	49	.319
Allen, Phila.	526	78	167	50	.317
Leiber, N.Y.	489	88	154	88	.315
Mancuso, N.Y.	350	30	110	40	.314
Martin, St. L.	455	104	142	48	.312
Herman, Cinci.	338	42	105	50	.311
Hack, Chic.	341	57	106	52	.311
Mungo, Bklyn.	68	7	21	17	.309
P. Waner, Pitts.	479	85	148	60	.309
Galan, Chic.	534	105	165	57	.309
Mowry, Boston	63	9	19	9	.302
Lee, Boston	422	49	127	38	.301
Klein, Chic.	405	69	122	72	.301
Leslie, Bklyn.	423	58	127	75	.300
Moore, N.Y.	539	88	161	62	.299
Davis, St. L.	241	18	72	35	.299
L. Waner, Pitts.	493	72	146	41	.296
Berger, Boston	470	73	139	105	.396
Jackson, N.Y.	400	57	118	60	.295
Lucas, Pitts.	58	3	17	8	.293
Todd, Phila.	265	32	75	33	.293
Delancey, St. L.	253	32	74	34	.293
Cuccinello, Bkn.	360	49	105	52	.292
Koenig, N.Y.	363	35	105	33	.287
D. Taylor, Bkn	329	48	93	55	.283
Koenecke, Bk.	291	39	82	26	.282
Frey, Bklyn.	401	70	112	60	.279
Stripp, Bklyn.	287	32	80	28	.279
Davis, N.Y.	69	13	19	6	.275
Bordagaray, Bk.	327	44	89	29	.272
Bartell, N.Y.	426	51	116	46	.272
Boyle, Bklyn.	411	43	111	35	.270
McCarthy, Bkn.	19	3	5	1	.263
Jordan, Bkn.	218	19	57	23	.261
Hubbell, N.Y.	92	14	24	12	.261
Danning, N.Y.	124	18	31	16	.250
Lopez, Bkyn.	103	46	73	30	.341

LIGA AMERICANA

	V.	C.	H.	Rbi.	Av.
Hensiek, Wásh.	3	0	2	1	.667
Salveson, Chic.	17	3	6	4	.353
Vosmik, Clev.	503	70	177	87	.352
W. Ferrell, Bos.	124	21	43	27	.347
Greenberg, Det.	512	104	177	142	.346
Gehrig, N.Y.	439	108	150	108	.342
Myer, Wásh.	497	88	169	82	.340
Cramer, Phila.	526	81	176	57	.335
Berg, Boston	75	9	25	11	.333
Shelley, Detroit	6	1	2	1	.333
Lawson, Det.	6	1	2	3	.333
Gehringer, Det.	194	103	164	92	.332
Bishop, Boston	121	19	28	12	.331
Campbell, Clev.	307	57	100	52	.326
Moses, Phila.	344	60	112	35	.326
Ruffing, N.Y.	92	11	30	17	.326
Solters, St. L.	498	77	162	90	.325
Foxx, Phila.	429	94	139	96	.324
Johnson, Phila.	473	88	153	93	.324
Johnson, Boston	455	54	147	57	.323
Fox, Detroit.	435	102	139	66	.320
Rowe, Detroit	88	15	28	22	.318
Galatzer, Clev.	186	33	59	17	.317
Hogsett, Det.	19	3	6	3	.316
Travis, Wásh.	137	74	138	51	.316
Stone, Wásh.	390	64	123	69	.315
Powell, Wásh.	423	71	133	76	.314
Brown, N.Y.	16	1	5	3	.313
Bolton, Wásh.	298	39	93	47	.312
Cochrane, Det.	340	81	106	36	.312
Conlan, Chic.	90	14	28	10	.311
K'bocker, Clev.	421	58	131	47	.311
Piet, Chic.	275	44	84	26	.306
Selkirk, N.Y.	404	50	123	70	.304
R. Ferrell, Bos.	391	49	118	45	.304
Radclif, Chic.	535	85	162	60	.303
Almada, Boston	485	66	147	50	.303
Goslin, Detroit	479	78	145	95	.303
Hale, Clev.	474	63	143	78	.302
Hudlin, Clev.	70	7	21	5	.300
Bonura, Chic.	420	86	126	71	.300
West, St. L.	460	83	138	58	.300
Marcum, Phila.	100	11	30	13	.300
Chapman, N.Y.	451	103	134	56	.297
Saltzgaver, N.Y	110	14	32	9	.291
Rolfe, N.Y.	522	87	151	54	.289
Hill, N.Y.	285	50	82	27	.288
Combs, N.Y.	298	46	84	38	.282
Dickey, N.Y.	379	43	103	68	.272
Hoag, N.Y.	89	13	24	11	.270
Lazzeri, N.Y.	451	73	119	79	.264
Crosetti, N.Y.	304	49	78	49	.257
Tamulis, N.Y.	51	1	13	6	.255
Ryan, N.Y.	51	7	13	7	.255
Glenn, N.Y.	12	1	3	1	.250

M.E.C.D. 2016

El boxer Kid Tunero hizo tablas en un match en París y Ventura Hernández ganó

POR EL MAL TIEMPO REINANTE ESTUVIERON EN RECESO AYER LOS TEAMS DE LAS LIGAS MAYORES

SPORTS **DIARIO DE LA MARINA** SPORTS

AÑO CIII — LA HABANA, MIERCOLES, 4 DE SEPTIEMBRE DE 1935 — PAGINA QUINCE

Un gran programa de interés ha preparado para esta noche en el Frontón Jai-Alai Eguiluz

Se jugará muy buena pelota en los tres partidos, pero en el estelar se batirá el cobre. Siguen los jugosos dividendos en las quinielas

Ochoa menor y Santos ganaron el primer partido de anoche en el Jai Alai dejando en 21 a Paco menor y Gayarre. Al principio hubo lucha brava, pero en la tercera decena, se fueron arriba Ochoa y Santos, ganando fácilmente.

Paco menor ganó la primera quiniela, habiendo sido muy discutida.

Lucharon en el segundo partido Creus y La Paz contra Ferrer y Mir.

Se jugó en este partido con mucha velocidad y con esa velocidad, Creus tenía un colador por cesta, perdiendo por ello muchos tantos.

Hubo tantos de mucha discusión en los cuales se lucieron muchos los contendientes.

Ferrer jugó de manera colosal y Mir se defendió heroicamente e hizo jugadas muy buenas, con sus rematicos de dos paredes que volvieron locos a Creus.

En 23 se quedaron Creus y La Paz.

La segunda quiniela se la llevó Salazar.

Muy buenos partidos se han podido combinar para esta noche, en los cuales se jugará mucha pelota.

Resultado de la función de anoche.

Primer partido:

	Tantos
Paco menor y Gayarre, blancos	21
Ochoa menor y Santos, azules.	30

Ganador: Azules.

Primera quiniela:

	Tantos.	Pagos.
Gayarre	2	9.03
Ochoa menor	2	4.01
Santos	4	5.78
Aguiar	3	3.52
Vales	4	4.37
Paco menor	6	7.60

Ganador: Paco menor. Pagó a

7.60

Segundo partido:

	Tantos
Creus y La Paz, blancos	23
Ferrer y Mir, azules	30

Ganador: Azules.

Segunda quiniela:

	Tantos.	Pagos.
La Paz	1	6.84
Ferrer	0	5.20
Paco	1	2.60
Creus	2	5.41
Mir	1	8.67
Salazar	6	6.50

Ganador: Salazar. Pagó a

6.50

Programa para esta noche, a las 8.30

Primer partido, a 25 tantos: Martín y Aguiar, blancos, contra Faura y Vales, azules. A sacar los primeros del nueve y medio y los segundos del diez.

Primera quiniela, a seis tantos: Paco, Salazar, Creus, Vallejo, Ferrer y Mir.

Segundo partido, a 30 tantos: Hermanos Vallejo, blancos, contra Mina y Paco, azules. A sacar ambos del nueve y medio.

Segunda quiniela, a seis tantos: Iturrino, Morales, Alvarez, Esquivel, Millán y Santos.

Tercer partido, a 30 tantos: Iturrino y Santos, blancos, contra Morales y Alvarez, azules. A sacar ambos del diez.

Sir Campbell logró una velocidad de 301.33 millas por hora en su «Pájaro Azul»

BONNEVILLE S. F. Utah, septiembre 3. (AP).—Oficialmente se ha anunciado hoy que Sir Malcom Campbell, el gran corredor británico, ha impuesto un nuevo record para las 300 millas por hora a bordo de su famoso carro «Pájaro Azul». En una de las más emocionantes pruebas que recuerda la historia de la velocidad, Campbell logró un average de 301.33 millas por hora.

Campbell declaró que saldría inmediatamente para New York embarcando el día doce con rumbo a Londres.

¡alerta!

DIARIO INFORMATIVO Y DE ORIENTACION.

AL SERVICIO DEL PUEBLO.

SE SUSPENDIO EL BASKET DE ANOCHE

Debido a las fuertes lluvias caídas en las últimas horas de la tarde y parte de la noche, el Basket-Ball que estaba anunciado para la noche de ayer en el Deportivo Asturias fué suspendido para mañana.

PRACTICARA ESTA TARDE EL CLUB «ADC»

Se cita por este medio a todos los players del Club «ADC» para que asistan a las prácticas que se celebrará esta tarde, miércoles, a las dos en punto en los terrenos del Club Ferroviario, encareciéndose la asistencia más puntual. **ANIBAL GRAUPERA**, Delegado.

No se pudo jugar en las L. Mayores por el mal tiempo

El San Luis mantiene su ventaja de dos juegos en la Nacional contra los Gigantes

NEW YORK, Septiembre 3 (AP)—Ayer fué un día inactivo en las Mayores cuando la lluvia obligó a posponer los dos únicos double headers señalados entre Yankees y Atléticos, en la Liga Americana y Gigantes y Phillies, en la Nacional. Los Cardenales y Cubs siguen en su duelo formidable frente a los Gigantes conservando el San Luis su posición de leader con dos juegos de ventaja sobre el New York.

Los Cubs de Chicago tendrán que celebrar doce juegos consecutivos frente a Phillis, Braves y Dodgers.

En la Liga Americana el problema parece definitivamente resuelto a favor de los Tigres del Detroit.

Campbell, el gran drivel inglés, que ayer realizó una nueva hazaña al timón de su «Pájaro Azul».

EN LAS GRANDES LIGAS

LIGA NACIONAL

Todos los juegos fueron suspendidos por lluvia.

LIGA AMERICANA

Todos los juegos fueron suspendidos por lluvia.

ESTADO DE LOS CLUBS

LIGA NACIONAL

	G.	P.	Ave.
San Luis	70	47	.627
New York	76	48	.613
Chicago	79	52	.603
Pittsburgh	74	58	.561
Brooqlyn	58	68	.460
Filadelfia	57	71	.432
Cincinnatti	56	74	.431
Boston	33	91	.266

LIGA AMERICANA

	G.	P.	Ave.
Detroit	83	44	.654
New York	73	52	.584
Cleveland	65	61	.516
Chicago	63	62	.504
Boston	64	64	.500
Filadelfia	51	71	.418
Washington	54	73	.425
San Luis	50	76	.397

JUEGOS SEÑALADOS PARA HOY

LIGA NACIONAL

New York en Cincinnatti.
Filadelfia en Chicago
Boston en San Luis.

LIGA AMERICANA

Chicago en New York.
San Luis en Washington.
Detroit en Filadelfia.
Cleveland en Boston.

Esta simpática jovencita de 21 años, Miss Kay Stammers, es el último regalo que ha hecho Inglaterra al tennis universal. La chica tiene excepcionales condiciones y después de haber hecho buena demostración en Wimbledon, se prepara para el campeonato americano. Miss Kay es la tennista número 3 de Inglaterra, y este año tiene un triunfo sobre Mrs. Helen Wills Moody con scores de 6-0, 6-4.

Ugalde y Montes en notable batalla contra Labat Menor en el Frontón "H. Madrid"

La gran pareja de Mingo y el Guajiro se bate contra el Cachorro en un nuevo choque de altura. Montes Menor y Azpeitía contra Constante y Betancourt en el último partido

Ugalde y Montes, la pareja que más dolores de cabeza ha hecho sufrir al Cachorro en los últimos meses, se enfrenta de nuevo con su gran rival esta noche. Quizás no está de más que digamos que el Cachorro también ha contribuído a producirle algunas cefalalgias de consideración tanto a Mingo como al Guajiro, Jugando éstos juntos o separadamente contra el Rey de la cancha, por lo que si se pasara un balance de dolores de cabeza creemos que el Cachorro estaría aún de líder como productor.

Ello quiere decir más o menos, que el partido de esta noche en que Laval lleva de compañero a Torres será uno de los mejores de la semana, porque se trata de dos parejas que han batallado intensamente en muchas ocasiones, siempre con el agrado del público, que ha presenciado las muchísimas filigranas que han hecho esos artistas de la cesta en sus intensas batallas.

Hoy habrá una más y a presenciar ese encuentro espectacular se ha dado cita la afición para no perder detalle alguno de la fiesta de pelota vasca que tendrá lugar esta noche en el Habana-Madrid.

El tercer partido, con el que termina la función, debe resultar en un gran duelo y tiene el incentivo de que Montes menor y Azpeitia van a tratar de desbaratar la racha de victorias de Luis Betancourt, que se encuentra en una forma extraordinaria y quiere mantener esa cadena de victoias y aumentarla. Betancourt está intransitable y en compañía de Constante, se esmerará por seguir triunfando.

A primera hora un match de mucho interés: Girón y Labat mayor contra Ortega y Aníbal, una lucha buena de zagueros de buena calidad.

HABANA-MADRID

Programa de la función de esta noche, que comenzará a las 8:30.

Primer partido a 25 tantos: Girón ga y Aníbal, azules. A sacar ambos y Labat mayor, blancos, contra Ortedel cuadro 14 y medio.

Primera quiniela a 6 tantos: Girón, Labat mayor, Ortega, Aníbal, Torres y Bernal.

Segundo partido a 30 tantos: Ugalde y Montes, blancos, contra Torres y Labat menor, azules. A sacar los primeros del 13 y medio y los segundos del 14 y medio.

Segunda quiniela a 6 tantos. Ugalde Labat menor, Constante, Betancourt, Montes menor y Azpeitia.

Tercer partido a 30 tantos. Constante, Betancourt, Montes menor y Azpeitia.

Tercer partido a 30 tantos: Constante y Betancourt, blancos, contra Montes menor y Azpeitia, azules. A sacar ambos del cuadro 14 y medio.

resultado de la función de anoche:

PRIMER PARTIDO

Torres y Girón, blancos, contra Salvador y Bernal, azules.

	Tantos
Blancos	19
Azules	25

Ganador: AZULES.

PRIMERA QUINIELA

	Tantos	Pagos
Torres	0	2.37
Girón	0	4.28
Salvador	0	2.99
Bernal	6	3.16
Ortega	0	2.99
Labat mayor	3	1.38

Ganador: BERNAL.

SEGUNDO PARTIDO

Valenzuela y Epifanio, blancos, contra Ortega y Labat menor, azules.

	Tantos
Blancos	30
Azules	28

Ganador: BLANCOS.

SEGUNDA QUINIELA

	Tantos	Pagos
Valenzuela	1	4.02
Epifanio	6	1.95
Labat menor	1	0.53
Pascau	1	9.78
Azpeita	1	.325
Sarmiento	1	8.55

Ganador: EPIFANIO.

TERCER PARTIDO

Oscar y Azpeitia, blancos, contra Sarmiento y Labat menor, azules.

	Tantos
Blancos	21
Azules	30

Ganador: AZULES.

CITACION

Se cita por este medio a los señores miembros de la Liga Nacional de Baseball y los señores Delegados de los Clubs Cubaneleco, Teléfonos, Hershey, Vedado Tennis Club, Atlético de Cuba, Fortuna, para una junta extraordinaria que tendrá efecto hoy en las oficinas de la Unión Atlética de Amateurs de Cuba.

Kid Tunero hizo tablas en París frente a Antoine

El peso mediano de Cuba no pudo ganar y Hernández salió victorioso en su bout

PARIS, Septiembre 3 (AP) — Kid Tunero, de Cuba, entabló su bout a diez rounds que celebró en esta ciudad frente a Greek Antoine. Tunero pesó 159 libras y su adversario 160. Ambos combatientes ofrecieron una buena demostración luchando hasta el último momento por el triunfo. Los jueces estimaron que era justo un fallo de tablas y salieron en paz.

GANO OTRO CUBANO

En el mismo programa el cubano Ventura Hernández, de 126 libras y media, dderotó a Henri Sandjack, que pesó media libra menos. La pelea fué a diez rounds y el boxeador antillano demostró superioridad sobre su adversario, recibiendo el veredicto favorable.

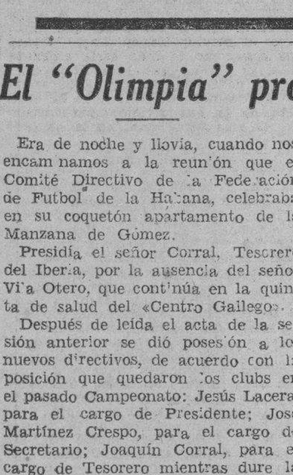

Ellsworth Vines, considerado actualmente el mejor tennista del mundo, está deseoso de que Fred Perry confirme su pase al profesionalismo para medirse con él en el campeonato bajo techo que se dará el próximo invierno en el Madison Square. Vines ha dominado ya, fácilmente, a Big Bill Tilden.

Jóven . . . *un dato al oído* de su barbero

Use la *única* máquina que reproduce la pasada suave, larga y sin tirones del maestro barbero. Obtenga una máquina GEM y aprenda a afeitarse CORRECTAMENTE desde el primer momento. El alineamiento doble patentado de GEM, ajusta la hoja automáticamente a fin de que no se salga y rasguñe. Le OBLIGA a afeitarse al ángulo correcto y a cortar la barba al nivel de su raíz. Los hombres que usan GEM tienen la piel saludable, límpia, sin cortadas o rasguños.

Las Hojas Micromatic GEM son las mejores que Ud. puede comprar. Se fabrican con acero de cirugía, el cual toma un filo sumamente fino y mantiene ese filo por mucho más tiempo. Es por esto que las Hojas Micromatic GEM dan *más afeitadas por hoja*. Estas Hojas Super-Resistentes son un 50% más gruesas que las hojuelas corrientes. Para afeitarse con placer y obtener una afeitada límpia y suave; para mayor economía, use Hojas Micromatic GEM.

GEM

HOJAS MICROMATIC de Un Filo y Doblefilo

Distribuidor: E. HAUSMANN, Zulueta 36F

Son más duraderas y, por lo tanto, más económicas

El "Olimpia" protesta ante la Asociación de Foot ball de la República

Era de noche y llovía, cuando nos encamnamos a la reunión que el Comité Directivo de la Federación de Futbol de la Habana, celebraba en su coquetón apartamento de la Manzana de Gómez.

Presidía el señor Corral, Tesorero del Iberia, por la ausencia del señor Vila Otero, que continúa en la quinta de salud del «Centro Gallego».

Después de leída el acta de la sesión anterior se dió posesión a los nuevos directivos, de acuerdo con la posición que quedaron los clubs en el pasado Campeonato: Jesús Lacera, para el cargo de Presidente; José Martínez Crespo, para el cargo de Secretario; Joaquín Corral, para el cargo de Tesorero mientras dure la ausencia de Vila Otero, y Ulpiano López, como vocal.

El señor Joaquín Corral, representante del Iberia pronunció un discurso en el que agradeció a los chicos de la Prensa por la labor que habían realizado durante el período en que el señor Vila Otero tuvo en sus manos las riendas del futbol cubano. Lamentó la ausencia del Fortuna y aplaudió la entrada del Hispano, terminando sus palabras con los deseos de que los nuevos dirigentes del futbol obtuvieran muchos éxitos en el desempeño de sus cargos, ya que ellos redundarían en beneficio de todos los clubs y del futbol en general.

El señor Jesús Lacera, nuevo Presidente, representante de la Juventd Asturiana, habló después y fueron sus primeras palabras en loa al señor Vila Otero, a quien catalogó como compañero leal y franco. «Tiene, dijo, sus momentos de violencia, pero a la postre es justo, y por tanto, amigo de dar al César lo que le pertenece». Luego agregó: «Simpatizo con él, porque no es hombre de dobleces, sabe darle el pecho a las situaciones, por muy difíciles que ellas sean y reconozco y así lo hago público, que su actuación al frente de los destinos de esta institución ha sido en extremo satisfactoria». También tuvo frases de elogio para los representantes del Cuarto Poder.

El señor José Martínez Crespo, representante del Deportivo Centro Gallego, habló también para dedicar frases de encomio a los señores que cesaron y también dedicó frases de cariño para el Presidente saliente, señor Vila Otero. Dijo que ocupaba el puesto de Secretario en momentos difíciles e hizo mención que la actitud adoptada últimamente iba encaminada a vitalizar el deporte. Finalmente dijo: «Quisiéramos que hubiera una manera hábil para que todos quedasen en sus puestos, y ojalá que Dios nos ilumine para llegar a ese fin».

Sus últimas palabras fueron para pedir que se condonase la multa que se le había impuesto al Fortuna por su retirada, en atención a su historial.

Lacera puso a votación el asunto y por unanimidad se acordó. Después el señor Ulpiano López, representante del Olimpia, pidió que también se le condonasen las multas a las otras sociedades (Centro Gallego, Juventud y Olimpia), y todos, incluso el representante del Iberia, accedió a la petición.

TOPICOS FUTBOLISTICOS

(Por «PETER»)

—ANOCHE EN LA FEDERACION.

—PROTESTA DEL «OLIMPIA».

—UNA NOTA DEL C. D. G.

El Olimpia Sporting Club envía una protesta a la Nacional, por conducto de la Federación, que dice así:

«Habana, agosto 31 de 1935.

Señor Presidente de la Asociación de Futbol de la República de Cuba. Ciudad.

Por conducto de la Federación de Foot-Ball de la Habana.

Muy señor nuestro:

Amparado del Artículo 15 del Estatuto de la Federación de la Habana, sujetándonos también al Artículo 2, apartado B, del estatuto de la Asociación de Foot-Ball de la República de Cuba, elevamos por mediación de la Federación este recurso en alzada al máximo organismo no porque entendamos ni dudemos tampoco de una simple infracción, sino porque el caso que nos ocupa en estos momentos es lo más claro y si quiere lo más sencillo de una infracción absurda, sin lógica y fuera de toda razón cometida por el Comité Directivo de la Federación en sesión extraordinaria, celebrada el 23 de agosto y terminada el 27 del mismo mes.

Se trata de darle cuenta primeramente del acuerdo adoptado que es como a continuación se expresa: «Resolver definitivamente la reducción a cuatro clubs la primera categoría, serie A, invitando al Club Deportivo Hispano América para que mande su representación a la misma». Se acordó por mayoría de votos de los representantes de los clubs Juventud Asturiana, Deportivo Centro Gallego, Iberia Foot-Ball Club al reducir a cuatro clubs la primera categoría serie A, votando en contra los representantes del Olimpia Sporting Club y el Deportivo Puentes Grandes.

Si el artículo 2, apartado II del reglamento de la Federación señala terminantemente que la primera categoría serie A, la compondrán cinco clubs, ¿cómo es posible que el Comité directivo, que no tiene nada más que atribuciones ejecutivas acuerda tal desatino?

Solamente me voy a concretar para terminar este recurso, que el señor Presidente no cumplió con su deber, puesto que el Artículo 34, inciso VI le prohibe terminantemente el aceptar que la Asamblea o el Comité adopte acuerdos que estén en pugna con los preceptos estatutarios o reglamentarios.

En vista de lo expuesto y habiéndoles dejado claramente declarada la infracción cometida, pedimos a ese organismo deje sin efecto tal acuerdo, comunicándoselo a la Federación para su más estricto cumplimiento.

Quedamos de usted muy atentamente,

«Olimpia Sporting Club»

Vto. Bno.: **A. Fernández**, Presidente p.s.r. **El Secretario.**

Se acuerda elevar la protesta, quedando encargado el señor Secretario de hacer el informe que exige en estos casos el Reglamento de la Asociación de Foot Ball de la República de Cuba.

—El programa para el domingo en el «Campo Cerveza Polar», es como sigue:

A primera hora, los teams juveniles del «Belén» y «Juventud Asturiana».

Cultural y Athletic, de la Serie B.

Juventud Asturiana y Deportivo Centro Gallego.

Se acuerda finalmente, citar para la Asamblea del viernes al representante del Deportivo Hispano América, para que tome posesión de su puesto en la Federación y hacer una visita al señor Vila Otero.

Esta noche habrá junta de Directiva en el Deportivo Centro Gallego reunión en la que se tratará sobre el banquete a los señores Eugenio González y Manuel Villaverde («Bebito»).

Se ruega puntual asistencia.

Anoche recibimos la visita del señor Lorenzo del Valle, Presidente de la Sección de Propaganda del Club Deportivo Puentes Grandes, quien nos pidió la publicación de las siguientes declaraciones, cosa que hacemos con verdadero gusto:

«El Club Deportivo Puentes Grandes, no se hace responsable de cualquier campaña insidiosa llevada a efecto para perjudicar intereses de determinadas empresas.

«El Club Deportivo Puentes Grandes, desautoriza públicamente todo sistema de defensa injurioso o perjudicial, por medio de la Prensa o de cualquier persona que mezcle intereses ajenos.

«El Club Deportivo Puentes Grandes tiene su abogado para defenderse ante los Tribunales y no necesita de nadie para su defensa, y menos cuando se pretende aprovechar el momento para provocarle problemas desagradables.

I.E.C.D. 2016

Durante el mes de julio entraron en el puerto 27 barcos pesqueros con un total de 400.000 libras de pescado

La Capitanía del Puerto investiga una denuncia en relación con dichas embarcaciones. El establecimiento de una línea de vapores con P. Rico. La prórroga a Compañías de Seguros

(INFORMACION DE LA SECRETARIA DE COMERCIO)

De acuerdo con las investigaciones ie viene realizando la Inspección eneral de la Secretaría de Comercio cerca de la denuncia formulada días por el propietario de la goleta Velma», señor Cabalo, la Capitanía Puerto remitió ayer a la Secretaría Comercio una relación de los bar- s pesqueros que entraron en el erto de la Habana, duurante el mes Julio, ascendiendo éstos a 27, y el tal de la pesca efectuada por los ismos, a más de cuatrocientas mil ras.

El Inspector General señor Rafael lez Mayorga continúa actuando con ergía y rapidez en este importante unto, para esclarecer cuanto se re- ciona con el «trust» de la pesca, nunciado.

COMERCIO SE INTERESA POR ESTABLECIMIENTO DE UNA NEA DE VAPORES CON PUER- RICO.—La Secretaría de Comer- que está dedicando especial aten- ón a todo aquello que pueda contri- ir a la expansión de nuestro co- rcio exterior, tiene en estudio un oyecto para el establecimiento de a línea de vapores con Puerto Ri- , a fin de intensificar nuestras re- iones mercantiles.

CONTRA LA PRORROGA A LAS MPAÑIAS DE SEGUROS.—Se ha ibido en la Secretaría de Comer- un escrito de la Compañía de Se- ros y Fianzas «La Tabacalera» ha- ndo constar su más enérgica pro- ta contra la prórroga para el re- rzo de las garantías en la Teso- ía Nacional de las Compañías de uros. En general, a juzgar por las ticias que hemos recogido en la ex- sada dependencia, la mayoría de Compañías Cubanas están formu- do su protesta, indistintamente, rca de la pretendida prórroga.

NSPECCIONES ORDENADAS.— la Inspección General de la Se- taría de Comercio se ha ordenado inspección de la Compañía de nzas denominada «La Cubana», ha- ndose confiado dicho trabajo a los spectores señores J. M. Vázquez y Rodríguez Landa.

COMPAÑIA INSPECCIONADA.— Inspectores de Comercio, seño- del Busto y Castellanos han ren- o su informe acerca de la inspec- n que acaban de realizar a la Com- ñía de Seguros «El Yumurí», ha- ndose elevado el mismo, para los es pertinentes, a la Dirección Ge- al de Seguros.

RELACION DE LAS SOLICITU- S DE INSCRIPCION Y DEPOSI- S QUE HAN SIDO PRESENTA- S EN LA SECRETARIA DE CO- RCIO, CON FECHA 2 DE SEP- EMBRE DE 1935.—Americana nú- ro325,904, para distinguir aceites nerales, compuestos, emulsiones y zclas de aceites, etc., presentada Ricardo Moré, como representante Stanco Incorporated, S.A., domi- iada en Delaware, Wilmington, De- vare, E. U. de América.

«Broncovac», para distinguir pro- ctos biológicos, farmacéuticos y oterápicos, presentada por Reinal- Márquez y Camacho, establecido en enida de Simón Bolívar, núm. 129, bana.

Italiana número 3,201, para distin- ir vermouth, presentada por Ricar- Moré, como representante de Mar- i and Rossi, S.A., domiciliada en rino,Italia.

ACTIVIDADES DE LA DIREC- ON DE COMERCIO.—El Dr. Juan drígez Arango, Director de Comer- , hizo ayer las siguientes sugeren- s a la Superioridad: 1: Proponien- se interese de la Secretaría de Ha- nda remita a este centro, un ejem- r de cada una de las publicaciones hechas por dicha Secretaría en materia de estadística, del año de 1930 a la fecha.

2: Proponiendo se acuse recibo al señor Director General de Estadísticas por remisión de ejemplares de la Estadística de Azúcar y sus derivados en el año de 1931.

3: Proponiendo se le acuse recibo a la Secretaría de Estado, del envío del informe sobre la situación presente de México y su Banco Nacional.

4: Proponiendo se acuse recibo a la Secretaría de Estado, por remisión de las publicaciones remitidas a esta Secretaría.

5: Proponiendo acuse de recibo a la Secretaría de Estado, por remisión de dos publicaciones de la AAA, de los Estados Unidos de América.

6: Proponiendo se acuse recibo a la Secretaría de Estado de un ejemplar del «Commerce Reports».

EL SR. ANDRES BARCA

A última hora de ayer dejó de existir en su domicilio de Jesús del Monte el señor Andrés Barca Suárez, que durante mucho tiempo desempeñó cargos de confianza en el comercio y bancos de esta capital. Su sepelio tendrá efecto esta tarde, invitando sus familiares al Cementerio de Colón para rendir el último tributo de amistad y consideración al caballero desaparecido.

A su respetable viuda señora Quesada de Barca; a su hijo Andrés, estimado amigo, y demás deudos, enviamos por este medio nuestro sentido pésame, a la par que hacemos votos por el eterno descanso del alma del señor Barca Suárez.

ANTE EL SUPREMO EL DIVORCIO VALDES-BRAÑA.—Tendrá efecto esta tarde en la Sala de lo Civil del Tribunal Supremo la vista del recurso de casación entablado por Ramón Braña Fernández, contra el que siguiera pleito de divorcio su esposa, señora María Valdés, habiendo fallado la Audiencia que el hijo varón habido del matrimonio quede en poder de la madre al declarar con lugar la demanda de dicha señora contra su citado consorte. El problema gira alrededor de cuál e los ivocioas ha de tener al hijo hasta la edad que determina la Ley. Representa los intereses de la señora Valdés el doctor Jenaro G. Brito.

Embarcó anoche el Jefe de la Sanidad con un team médico para inmunizar a los afectados por el último ciclón

Considera la Secretaría que las aguas de La Esmeralda están contaminadas con vista de las inundaciones registradas. No habrá oficinas hoy en Sanidad. Aumenta el paludismo. Parálisis

(INFORMACION DE LA SECRETARIA DE SANIDAD)

En las primeras horas de la noche de ayer partió el Secretario de Sanidad, conjuntamente con un team médico, de la Clínica de Urgencia del Hospital Nacional Calixto García, con material suficiente, rumbo a la ciudad de Sagua la Grande, con el propósito de proceder a la inmunización general de todos los vecinos de dicho pueblo y de Isabela, con motivo de haberse concentrado en el primero cientos de familias del segundo, que huyeron ante el temor de ser azotados por el ciclón que se anunció hace dos días.

Otro team médico se dirigirá al pueblo de La Esmeralda, en Camagüey, donde, según las últimas noticias, se produjo una inundación, estimándose que las aguas están contaminadas.

INVESTIGACION EN LA ESPERANZA.—El doctor Domingo F. Ramos, Director de Sanidad, dió traslado ayer al efe del Servicio de Inteligencia Militar de una denuncia y un manifiesto de los enfermos del Sanatorio para Tuberculosos «La Esperanza», en los que se hacen graves cargos contra el Director de dicho centro benéfico, asegurando que se les da mala alimentación, mal trato y mala asistencia.

POLIOMIELITIS.—Roberto Peraza y Miguel Urbano Carola, vecinos, respectivamente, de Sagua la Grande y ciudad de Santa Clara, fueron reportados ayer como atacados de poliomielitis anterior aguda.

NO HABRA OFICINAS.—Con motivo de la celebración de la fecha del 4 de Septiembre, no habrá oficinas hoy en la Secretaría de Sanidad y Beneficencia, según nos informó ayer tarde el Secretario del ramo, con vista de haber acordado el Consejo de Secretario que en cada Departamento su jefe superior resolviera.

133 NUEVOS PALUDICOS.—Ciento treinta y tres nuevos casos de paludismo se han registrado en la República durante las últimas 24 horas. Actualmente existen, pues, 13.254 casos; 357 de fiebre tifoidea.

El Jefe de la Sanidad, departiendo con los periodistas anunció que próximadente esperaba contar con los servicios de doscientos médicos para combatir el paludismo en la República.

LICENCIAS SOLICITADAS.—En la Jefatura Local de Sanidad de la Habana solicitaron ayer licencia para abrir nuevos comercios los señores Alfredo Rodríguez, Jesús María 117, bodega sin alcohol; Armando Vigil, Estrada Palma 125, taller de confecciones; José Rico, Avenida de México 26½, taller de calzado a mano; Teresa Cabrera, Lamparilla 63, café-cantina sin alcohol; Federico Sánchez, Calle 13, entre 18 y 20, Vedado, bodega sin alcohol, y Eduardo Rosa, Oquendo 106, café-cantina sin alcohol.

EDICTO

DOCTOR JOSE P. FERRER Y SAAVEDRA, Juez Especial-Delegado del Tribunal Nacional de Sanciones.

HAGO SABER: Que en el procedimiento de apremio, seguido de oficio en este Juzgado Especial, cumpliendo carta-orden del Tribunal Nacional de Sanciones, librada en el rollo de la causa número VEINTE de 1933, seguida por asesinato contra OCTAVIO ZUBIZARRETA DIAZ y otros, se ha dispuesto, por resolución de esta fecha se saque a pública subasta por término de VEINTE días y por el precio de CATORCE MIL PESOS, el derecho real de la siguiente descripción:

«Crédito hipotecario de VEINTIOCHO MIL PESOS, oro de los Estados Unidos de Norte América, que grava la finca urbana, casa haciendo frente a la calle «B» señalada con el número 236, construída en parte de los solares 7, 8 y 9 de la manzana 33 del Reparto Medina, propiedad de Octavio Zubizarreta y Díaz y que se halla inscripto al folio 160 del Tomo 46 de la Sección 7ta., finca número 1,027 anotación letra «H», en el Registro de la Propiedad núm. dos de esta capital». La casa de que se ha hecho mérito y garantiza el crédito hipotecario de referencia es de la propiedad del señor Eladio Armengol y Porto y se describe así: «Casa situada en esta ciudad, calle «B» sin número señalado a la que le corresponde el doscientos treintiséis, cuadra comprendida entre las calles veinte y tres y veinticinco, completando la manzana la calle «A». Está construída de ladrillo y concreto con techos de azotea; es de una planta con un cuarto alto en la azotea con sus servicios y terraza; se compone de jardín al frente, portal, recibidor, hall, sala, comedor, cinco cuartos, cuarto de baño, pantry, cocina, portal al fondo, patio y garage aparte de dos plantas. Su terreno que le es propio, mide catorce metros de frente por cincuenta metros de fondo o sean setecientos metros cuadrados, formando parte de los solares números siete, ocho y nueve de la manzana número treintitrés de la Estancia Medina. Linda por el frente con la calle «B», por la derecha, con la casa que da frente a la calle «B» propiedad del señor Rodolfo Armengol; y por la izquierda, con casa que da frente a la misma calle «B» propiedad del señor José M. Cadenas y por el fondo o espalda con el solar número once y parte del solar diez, sin que tenga cargas ni gravámenes de ninguna otra índole, todo lo cual consta de los testimonios de escrituras números 2,659 y 237 otorgadas en esta ciudad en 20 de Noviembre de 1922 y 29 de Agosto de 1929, ante los Notarios Doctores Mario Recio Forns y Juan Ramírez de Arellano y González de Mendoza, respectivamente.

SE HACE CONSTAR: que para tomar parte en la subasta deberán los licitadores consignar previamente en la mesa de este Juzgado Especial, una cantidad igual, por lo menos al diez por ciento del valor que sirve de tipo para la subasta; que no se admitirán posturas que no cubran las dos terceras partes de la cantidad de catorce mil pesos en que ha sido tasado el crédito hipotecario de referencia; que los autos se encuentran de manifiesto en la Secretaría del actuario que refrenda donde podrán ser examinados por los que deseen tomar parte en la subasta; que la casa que garantiza el crédito hipotecario que se remata podrá ser examinada en el lugar donde está situada y se ha consignado; que a falta de la presentación de los títulos por el ejecutado han sido suplidos éstos con certificación expedida por el señor Registrador de la Propiedad núm. dos de esta capital y testimonio de las escrituras núm. 2659 de 20 de Noviembre de 1922, otorgada ante el Notario Dr. Mario Recio y Forns y 237 de 29 de Agosto de 1929, otorgada ante el Notario Dr. Juan Ramírez de Arellano y González de Mendoza y que se ha señalado para que tenga lugar la subasta la hora de LAS DOS DE LA TARDE DEL DIA TRES DE OCTUBRE próximo venidero, en el local que ocupa este Juzgado Especial, en el segundo piso del Capitolio Nacional.

Y para publicar en el periódico DIARIO DE LA MARINA expido la presente en la Habana, a treinta de Agosto de mil novecientos treinticinco.—**Dr. José P. Ferrer y Saavedra.**—Ante mí: **Carlos M. Gorgas S.**, Secretario Judicial.

1d. 4.

El coronel Manuel Despaigne hizo una declaración favorable para el Dr. Gabriel Landa ante el Supremo

Otros muchos testigos hicieron lo propio. El acto fué suspendido para el día diez. Multados dos peritos. El pago del chaque de $40,000 se hizo de un modo correcto

Comenzó a conocer en la tarde de er la Sala de lo Criminal del Tribunal Supremo, del juicio oral y público de la causa seguida al ex Secretario de Hacienda, doctor Gabriel anda Chao, al que se imputa el delito de malversación por el manejo de s fondos de gastos secretos de ese epartamento creados por el decreto y número 393, del pasado año, para mejor fiscalización de los diveros impuestos. Mucho público asistió acto, notándose la presencia de prosionales, altos funcionarios de la ctual administración y de anteriores gobiernos, unos como simples esectadores, otros, como testigos, y mbién la presencia de varias damas.

Preside el Tribunal que ha de fallar el asunto el Presidente de la Sala antes dicha doctor Gregorio de lano Raymat, completándolo los Magistrados doctores Guillermo de Montagú, Luis León Merconchini, Juan arlos Andreu, Angel Mestre, Gastón Mora Varona y Diego Vicente Tejera, iendo Secretario el de la propia Sala, Dr. Virgilio Leret, representado l Ministerio Fiscal el Teniente Fiscal doctor Wenceslao Gálvez.

En la defensa, el doctor Enrique Roig, uno de los más consagrados criminalistas del foro cubano.

El citado Ministerio interesa que l doctor Landa sea condenado a la ena de catorce años, ocho meses y n día de reclusión, por estimar hasa ahora que el delito se ha cometido; el expresado defensor refuta los argos y solicita fallo absolutorio, alegando que en concepto alguno se ha ometido la malversación.

Después que se llenan los formulismos de rigor, el doctor de Llano pregunta al doctor Landa si desea contestar a las preguntas que se le han de dirigir, a lo que contesta afirmativamente, explicando en el interrogatorio de que lo hacen objeto el Fiscal y el defensor, cómo hizo gestiones para solventar la huelga de Comunicaciones y cómo tuvo que hacer uso de los fondos de gastos secretos para lo cual estaba autorizado por acuerdo del Consejo de Secretarios, para la mejor fiscalización de los impuestos de la Secretaría de Hacienda y explica también cómo han existido siempre y continúan existiendo en Cuba esos fondos en los distintos Departamentos del Estado, de los cuales los Secretarios de Despacho, con la facultad que les da la Ley ponen en cuenta corriente a su nombre y pueden disponer libremente, sin que tengan que rendir cuenta de los mismos, dada su naturaleza.

Se refiere—a preguntas del defensor Roig—cómo era natural que cobrara un cheque de 40.000 pesos de los repetidos fondos secretos, cheque que tenía fecha 30 de septiembre y que cobró después de dejar de ser Secretario de Hacienda, ya que, como tal, había incurrido en compromisos imposibles de evadir y que tenía que cumplir, con cargo a los mismos, más si se tiene en cuenta que el pedido de fondos había sido hecho con anterioridad a abandonar él el Departamento, precisamente para liquidar atenciones del reptido mes de septiembre. Y en cuanto a que él se presentara en el Banco para que le pagaren el citado cheque de 40.000 pesos en billetes de a mil, refuta ese extremo y añade que los propios empleados del Banco vendrán a desmentirlo, como también vendrán otros testigos a explicar que él no hizo mal uso de los fondos secretos ni lucró con los mismos, limitándose a solventar compromisos del Estado cubano.

Terminada la prueba de confesión y declarado por el Presidente del Tribunal que la prueba documental la tendrá en cuenta la Sala al dictar sentencia, se llama a los peritos señores Ramón Saro y Pablo L. Cortés, que no comparecen, por lo que se les impone multa de 3 pesos a cada uno.

Y comienza la prueba testifical con la declaración del ex Secretario de Hacienda, coronel Manuel Despaigne, quien se pronuncia en favor del doctor Gabriel Landa, ya que fué él mismo—Despaigne—quien dispuso que se pagara el cheque de los 40.000 pesos por haberse hecho el pedido de fondos con anterioridad y encontrar que toda la tramitación del documento estaba de conformidad con la Ley de Contabilidad, agregando que al tomar posesión estaba en vigor el ya citado decreto-ley 393 a que nos hemos referido y que continúa esándolo, además de que los Secretarios de Despacho no están obligados a rendir cuenta de la inversión que hacen de los tantas veces repetidos fondos secretos.

Lo dicho por el coronel Despaigne fué corroborado por el segundo testigo, señor José Valdés León, Pagador central de Hacienda.

Le siguió Miguel Mosquera, empleado del First National Bank of Boston, el que afirma que el doctor Landa jamás tuvo cuenta particular en esa entidad bancaria y sí una de fondos secretos durante sus funciones como Secretario; relata cómo el doctor Landa fué a hacer efectivo el cheque de los 40.000 pesos, habiéndolo atendido el propio testigo, haciéndolo entrar a su despacho mientras él—Mosquera—iba personalmente a cobrarlo, siéndole entregada la suma en billetes fraccionarios en lugar de plata y cobrando el Banco cerca de mil pesos de comisión.

Antolín Falcón, el cuarto testigo, es agente de la Sección de Investigaciones de la Policía Nacional, y ratifica su informe obrante en el sumario, favorable al doctor Landa, ya que sus pesquisas no le llevaron a acusación alguna contra él, afirmando que nunca el doctor Landa ha poseído ni posee bienes propios.

Lo dicho por Falcón fué corroborado por el judicial José Gelado, que le siguió en orden.

Eduardo Villalobos, empleado de Hacienda desde hace 25 años, expresa que los fondos secretos no tienen que ser revisados y cómo, a pesar de ello, el doctor Landa había ordenado que le dieran la misma tramitación que a las demás cuentas del Departamento.

Julio Mesquida, pagador de la ventanilla, del First National Bank of Boston, donde se cobró el cheque de 40.000 pesos, ratifica lo dicho por el señor Mosquera en cuanto a la forma de pago de esa cantidad y la comisión cobrada por el Banco.

Carlos Jiménez Rojo, pagador de Comunicaciones. Relata la huelga de dicho departamento y la intervención del doctor Landa para solucionarla, surgiendo dificultades para el pago de los empleados, el que hizo en los primeros momentos con los fondos secretos hasta que el Consejo de Secretarios dictó el decreto para ello, recomendando él al doctor Landa que suspendiera los pagos hasta depurar al personal, pues existía gran confusión debido a la forma en que trabajaban los empleados, muchos de ellos sin nombramiento.

Juan Despaigne. Fué Supervisor de la Aduana de la Habana y refiere que hubo que hacerse uso de los gastos secretos de Hacienda para pagar el sueldo a los empleados y funcionarios que perseguían el contrabando, recibiéndolo en sobre amarillo y firmando en una lista especial que estaba en poder del secretario particular del Secretario.

José Luis Beruff, Director General de Contabilidad, confirma cuanto los dos testigos anteriores han expresado.

Julio Agulíera, propietario de la casa Quinta Avenida que habitaba el doctor Landa, niega que éste le hubiera hecho proposiciones para adquirir por compra el inmueble.

P. Laguardia, que fué secretario particular del doctor Landa, cuando éste era Secretario de Hacienda, corrobora el extremo de que era él quien pagaba los gastos secretos.

Y no habiendo comparecido los demás testigos se suspende el acto para continuarlo el próximo martes, 10, a las dos de la tarde. El Fiscal interesó del Tribunal que pidiera determinados documentos, accediendo la Sala.

Es necesario el cumplimiento y la aplicación de la ley del ex-senador Cortina, que implantó lo enseñanza de economía política y de agricultura en los Institutos

El Secretario de Educación, Dr. Anaya Murillo, tiene en estudio la manera de llevar a la práctica esa legislación, vigente aún. Texto ín'egro de la misma. La aprueban profesionales y pedagogos

El 18 de Abril del año 1927, a propuesta del entonces Senador Dr. José Manuel Cortina, se promulgó una Ley introduciendo trascendentales reformas en nuestro sistema de educación.

Se implantó en esa Ley la enseñanza obligatoria de la Economía Política y de la Agricultura en los Institutos, y esas mismas ciencias se obligaba enseñarlas en las escuelas primarias, en forma elemental.

También la Ley de Cortina creó la Cátedra de Historia de Cuba y de Geografía en la Universidad, donde durante 30 años, no se habían enseñado esas ciencias como asignaturas separadas.

Esta Ley produjo también el restablecimiento de la enseñanza de Economía Política y de Historia de Cuba y de Derecho Político a los abogados. A los hombres encagados de hacer las leyes y de manejarlas, durante 30 años no se les enseñó ni Historia de Cuba, ni Economía Política,ni Derecho Político.

En la misma Ley de que estamos tratando se reorganiza la Escuela del Hogar de la Habana, y se implantan Escuelas del Hogar, Economía, Artes, Ciencias Domésticas e Industrias para la Mujer, en toda población mayor de 10.000 habitantes.

En esta Ley se coordinan los últimos adelantos que en esa materia existen en el mundo, y es una medida legislativa que ha merecido la aprobación de los más eminentes pedagogos cubanos, así como de distinguidas profesoras de las Escuelas del Hogar. No obstante eso, la Ley todavía no se está cumpliendo, y no se ha implantado en la República, conforme desde esa fecha resultaba obligatorio. Sabemos que el actual Secretario de Educación, Dr. Anaya Murillo, está estudiando la manera de llevar a la práctica esa Ley, que está vigente desde la fecha que señalamos anteriormente.

Teniendo en cuenta los propósitos del Secretario de Educación y la petición que nos han hecho numerosos profesionales de la enseñanza, publicamos a continuación la citada Ley.

El discurso que el Dr. Cortina pronunciara en apoyo de la misma lo insertaremos en otra ocasión, no haciéndolo hoy por escasez de espacio.

LEY DE 18 DE ABRIL DE 1927 (GACETA OFICIAL DEL 23)

Reorganiza la Escuela del Hogar, de la Habana, y recomienda la creación de escuelas similares en cada una de las capitales de provincia y demás ciudades de la República con más de 10,000 habitantes

Nombre y Enseñanzas de la Escuela

Artículo I.—La Escuela del Hogar de la Habana se denominará en lo sucesivo «Escuela del Hogar, Economía, Artes, Ciencias Domésticas e Industrias para la Mujer», y tendrá por objeto poner al alcance de la mujer aquellos conocimientos científicos, artísticos y prácticos, que además de proporcionarle cierta cultura general, la preparen para la vida del hogar, los cuidados de la maternidad y los diversos oficios e industrias propias de su sexo.

El Tribunal deberá tener también en cuenta como elemento de apreciación de la aptitud de cada candidata, las obras o trabajos escritos por la misma, sus títulos profesionales y académicos, su práctica en la enseñanza y todos los otros méritos profesionales que constan en el expediente de la interesada.

Artículo XX.—El Secretario de Instrucción Pública y Bellas Artes hará la convocatoria para las oposiciones que deban celebrarse en lo sucesivo para proveer los cargos de Profesora de la Escuela del Hogar.

La convocatoria se hará de acuerdo con esta Ley y los ejercicios de oposición comenzarán, en cada caso, el primer día hábil a contar del trigésimo de haberse publicado la convocatoria. En caso de interrupción el Secretario de Instrucción Pública y Bellas Artes fijará nueva fecha dentro de los diez días siguientes, sin necesidad de nueva convocatoria.

Todos los demás detalles de las oposiciones se regularán en el Reglamento de la Escuela.

Artículo XXI.—Las Profesoras de la Escuela del Hogar, Economía, Artes Ciencias Domésticas e Industrias para la Mujer, percibirán el haber siguiente:

Las de los grupos, I, II, III, IV, V. VI. VII y VIII dos mil ochocientos ochenta pesos ($2.880.00) anuales cada una.

Las del grupo IX y la Profesora de idioma inglés, mil ochocientos pesos ($1.800,00) anuales cada una. Cuando esta última profesora tenga a su cargo los cursos de inglés a que se refieren los artícudos VII y XIV de esta Ley, percibirán una gratificación de trescientos pesos ($300.00) anuales.

De la Directora, la Secretaría y el Personal Subalterno

Artículo XXII.—La Escuela del Hogar Economía, Artes, Ciencias Domésticas e Industrias para la Mujer, tendrá una Directora, que asumirá la Dirección Administrativa y Técnica del Establecimiento. Dicha Directora será nombrada por el Presidente de la República a propuesta del Secretario de Instrucción Pública por un período de cinco años, y percibirá tres mil seiscientos pesos (3.600.00) de sueldo anual.

El nombramiento de Directora de la Escuela del Hogar, Ecoonmía Artes, Ciencias Domésticas e Industrias para la Mujer deberá recaer precisamente en una persona que reúna los requisitos que se exigen para ser Profesora de los grupos I a VII, excluyendo el V, o sea no menos de cinco años de práctica en la enseñanza en un establecimiento docente oficial y goce de una reputación bien establecida por su dedicación a los estudios propios de la Escuela del Hogar.

Vencido el período de cinco años del nombramiento, éste puede renovarse por otros cinco y así indefinidamente.

Será obligación de la Directora dedicarse enteramente al cumplimiento de los deberes de su cargo.

Artículo XXIII.—En la Escuela del Hogar, Economía, Artes, Ciencias Domésticas e Industrias para la Mujer, habrá una Secretaría, encargada del material, que será nombrada por la Secretaría de Instrucción Pública y Bellas Artes a propuesta de la Directora de la Escuela, y percibirá un sueldo anual de mil ochocientos pesos ($1.800.00).

La Secretaría, además de los deberes propios de su cargo, será Auxiliar de la Profesora del Grupo IV en la enseñanza de preparación comercial establecida por el artículo quinto de esta Ley.

Asimismo habrá en la Escuela una Escribiente Mecanografista con novecientos pesos ($900.00) anuales, una Conserje con seiscientos pesos ($600) anuales, que deberá vivir en la Escuela y una cocinera y tres sirvientes con quinientos setenta y seis pesos ($576.00) cada uno. Las personas que hayan de desempeñar estas plazas serán nombradas por la Directora de la Escuela.

Disposiciones Generales

Artículo XXIV.—Las enseñanzas de la Escuela del Hogar, Economía. Artes, Ciencias Dméstícas e Industrias para la Mujer, deberán tener carácter práctico y experimental, procurándose despertar en las alumnas el amor al estudio y a la investigación personales. A ese fin deberá establecerse en la Escuela una Biblioteca selecta de Economía Doméstica y de las demás enseñanzas que se cursen en el establecimiento, así como los laboratorios, Gabinetes, Consultorios y Talleres indispensables. El Presupuesto de Gastos de estas dependencias será preparado por la Directora de la Escuela y sometido anualmente a la aprobación del Secretario de Instrucción Pública y Bellas Artes para su inclusión en el anteproyecto de Presupuestos del Estado.

Artículo XXV.—La Escuela del Hogar deberá disponer de una consignación anual para material de Oficina, material científico y gastos menores que será incluída en el anteproyecto de Presupuestos del Departamento de Instrucción Pública y Bellas Artes, por el Secretario del Ramo, oído el parecer de la Directora de la Escuela.

Artículo XXVI.—A la Escuela del Hogar podrá adscribirse un Kindergarten, si lo estimase necesario la Directora de la Escuela para determinadas prácticas de las alumnas.

Artículo XXVII.—Se establecen tres becas cada año para las profesoras de cada Escuela del Hogar, Economía, Artes, Ciencias Domésticas e Industrias para la Mujer, a fin de que se trasladen al extranjero y realicen, durante el período de vacaciones estudios especiales sobre la enseñanza que tengan a su cargo. Las becas consistirán en quinientos pesos ($500.00) cada una para gastos de viaje y una dieta diaria de seis pesos ($6.00) a cada profesora durante el tiempo que duren los citados estudios.

La Junta de Profesoras de la Escuela designará cada año a las profesoras que deban realizar los mencionados estudios, cuidando la Dirección de la Escuela de que la finalidad con que se establecen estas becas se llenen fielmente por las profesoras escogidas.

Artículo XXVII.—La extensión que deba darse a las enseñanzas de la Escuela en sus diversos departamentos, su ordenación en cursos, las precedencias e incompatibilidades de los estudios, así como la forma a que deban ajustarse los exámenes de ingreso, los de prueba de curso y los finales, la formación de horarios y las demás cuestiones de orden técnico o administrativo no previstas o resueltas en esta Ley, indispensables para la buena marcha de la escuela y el cumplimiento de sus fines, se determinarán en el Reglamento que oportunamente debe dictar el Poder Ejecutivo.

Artículo XXIX.—La Escuela del Hogar, Economía, Artes, Ciencias Domésticas e Industrias para la Mujer, estará adscripta a la Secretaría de Instrucción Pública y Bellas Artes. En el orden técnico estará sujeta a la Inspección y la dirección general de la Superintendencia de las Escuelas de Cuba, bajo la inmediata autoridad del ecretario del Ramo.

Disposiciones Adicionales

Primera.—El Ejecutivo procurará, si los recursos del Tesoro lo permitieren, establecer en un término no mayor de seis años a contar del día de la promulgación de esta Ley, una o más Escuelas del Hogar, Economía, Artes, Ciencias Domésticas e Industrias para la Mujer, en cada una de las capitales de las provincias y se procurará además crearlas en las demás ciudades de la República que tengan más de diez mil habitantes.

Dichas Escuelas se ajustarán en su organización a los preceptos de esta Ley, pero sus enseñanzas podrán reducirse en algunos extremos, en concordancia con el desarrollo industrial y las necesidades económicas de las ciudades donde se establezcan, sin perjuicio de ampliarlas a medida que fuese conveniente.

Segunda.—Las alumnas que hayan cursado el primer año de estudios en la Escuela del Hogar de la Habana, podrán, si así lo desean, inscribirse como alumnas de Ciencia y Artes Domésticas, en cuyo caso quedarán exentas del curso preparatorio a que refiere el inciso «A» del artículo cuarto de esta Ley. Las que no hagan uso de esa concesión, podrán continuar sus estudios conforme al plan actual. A ese fin, la Directora de la Escuela, previa aprobación de la Secretaría de Instrucción Pública y Bellas Artes, dictará las disposiciones necesarias para que las Profesoras de la Escuela, durante el próximo año académico, además de los primeros cursos del nuevo plan, continúen las clases del segundo año del plan antiguo.

Tercera.—Las graduadas de la Escuela del Hogar y las alumnas que ya estén cursando sus estudios de conformidad con el plan vigente a la promulgación de esta Ley, una vez que estas últimas hayan terminado sus estudios, podrán ser nombradas Maestras de Corte y Costura y Trabajo Manual en las Escuelas Públicas de Niñas, sin perjuicio del derecho reconocido por las leyes vigentes a las Maestras Normales para desempeñar también estas plazas.

Cuarta.—Las actuales Profesoras de la Escuela del Hogar podrán optar por el grupo similar al que hoy día desempeñan de los mencionados en la nueva organización de la Escuela que se establece por esta Ley. Cualquier duda será resuelta por la Secretaría de Instrucción Pública y Bellas Artes.

Quinta.—Las personas habilitadas provisionalmente para el ejercicio del Magisterio por la Circular número 100 de la Junta de Superintendentes de once de septiembre de mil novecientos veinte, que hubieren ejercido no menos de tres años en las Escuelas Públicas sin nota desfavorable en su expediente personal o que los cumplan en lo sucesivo, que tengan un promedio de calificación pedagógica no mayor de cuatro, y que hayan sido aprobadas en los exámenes celebrados por disposición de la Ley de 28 de julio de 1923, podrán ser ratificadas en sus cargos mediante el procedimiento establecido en las leyes vigentes, teniendo derecho a que tan pronto como esa ratificación sea propuesta por el Inspector del Distrito, se les expida el título de Maestra de Intrucción Primaria, que las habilite definitivamente de manera legal para el ejercicio de la enseñanza.

Sexta.—Se crea en la Superintendencia de Escuelas de Cuba un Negociado a cuyo cargo correrá el despacho de las cuestiones relativas a las Escuelas Privadas, Escuela Normal de Kindergarten, Escuela del Hogar, Inspección Escolar y demás asuntos de dicho Centro, elevándose la categoría del cargo de Oficial clase quinta, Encargado de Asuntos Administrativos que figura en la plantilla de la citada Superintendencia de Escuelas a la de Jefe de Administración de quinta clase, Encargado de dicho Negociado con el haber de dos mil cuatrocientos pesos ($2.400,00) anuales.

Séptima.—Los estudios de segunda enseñanza a que se refiere el artículo tercero de la Orden número 267 del Cuartel General de la División de Cuba, de treinta de junio de mil novecientos, comprenderán además de los mencionados en el citado artículo:

Geografía de Cuba.
Historia de Cuba.
Principios de Agricultura.
Principios de Economía Política y Estadística.

Estos estudios serán obligatorios para todos los estudiantes que cursen la segunda enseñanza y podrán agruparse en algunas de las asignaturas mencionadas en los artículos sexto de la Orden 267 y cuarto de la 388, ambas de mil novecientos, o constituir nuevos grupos si fuere necesario. El Presidente de la República queda autorizado para dictar las disposiciones que fueren necesarias para que los estudios mencionados comiencen a cursarse lo más pronto posible. Las Cátedras que fuere necesario crear para cumplimentar esta Ley, se cubrirán precisamente por oposición conforme a las leyes vigentes.

Octava.—Se crean en la Universidad Nacional, adscritas a la Escuela de Pedagogía las dos Cátedras siguientes:

a) Geografía General, un curso.

b) Introducción a la Historia de la Colonización Española en el Nuevo Mundo e Historia de Cuba, dos cursos.

Los estudios comprendidos en estas dos Cátedras serán obligatorios para todos los Inspectores Escolares de Distrito, los Dres. en Pedagogía y los Doctores en Letras. El estudio de la Historia de Cuba será obligatorio asimismo en la Facultad de Derecho.

El Poder Ejecutivo dictará las disposiciones necesarias para que los estudios comprendidos en esta Cátedras queden en vigor lo más pronto posible, a cuyo efecto se harán también, por quien corresponda, las modificaciones necesarias en el plan de estudios de la Universidad de la Habana.

Novena.—El párrafo primero del artículo sesenta y cinco de la Ley Escolar de diez y ocho de julio de mil novecientos nueve, quedará redactado así:

«Todos los Inspectores de Distritos y Auxiliares, disfrutarán de una dieta comprendida entre un peso setenta y cinco centavos ($1.75) y tres pesos cincuenta centavos ($3.50) por cada día en que realicen funciones de su cargo fuera de la cabecera del Distrito de Inspección».

Décima.—Los Inspectores Provinciales de Instrucción Primaria, los Inspetcores Técnicos y Administrativos a las órdenes del Secretario de Instrucción Pública y Bellas Artes, y los Inspectores Especiales, percibirán una dieta de tres pesos cincuenta centavos ($3.50) a cinco pesos ($5.00) por cada día que presten servicios fuera de la capital de la República o de la capital de la provincia, en que según su cargo, deban residir previa justificación de los servicios prestados.

Undécima.—Se autoriza la creación de Escuelas Primarias Superiores, con carácter vocacional, en todo el territorio de la República.

Los haberes de los directores, maestros y conserjes de estas Escuelas, se abonarán con cargo a las cantidades que figuran en presupuesto para personal de Instrucción Primaria y creación de nuevas aulas.

Las atenciones de material y mobiliario de estas Escuelas, podrán cubrirse tomando las cantidades necesarias de las consignadas en Presupuesto para atenciones de la misma clase de las Escuelas Primarias.

La Secretaría de Instrucción Pública y Bellas Artes podrá d'sponer de cincuenta mil pesos moneda oficial ($50.000) por una sola vez, para los gastos de alquiler, instalación y preparación de los Maestros de estas escuelas, si esto fuera posible, debiendo incluir en los próximos Presupuestos nacionales, los nuevos gastos permanentes que ocasionen estas Escuelas.

Las Escuelas Primarias Superiores están adscritas en el orden técnico, a la Superitendencia de Escuelas de Cuba, y se regirán por las mismas leyes que las Escuelas Primarias.

Duodécima.—Todas las Escuelas de la República y en los Institutos de Segunda Enseñanza se establecerá la enseñanza de Educación Física, con ejercicios de tipo higiénico militar.

En la Universidad Nacional se establecerá también la enseñanza de Educación Física. Esa enseñanza será obligatoria: la Comisión Atlética Universitaria dictará con la aprobación del señor Rector de la Universidad Nacional, las reglas para la aplicación de esa enseñanza en ese superior Centro de Instrucción, estableciendo asimismo las excepciones que fueren indicadas.

De la propia manera el Ejecutivo proveerá la manera cómo se establecerá la dirección y unidad de esta instrucción, incluyéndose en los próximos Prespuestos los servicios que fueren necesarios.

Además, por la Secretaría de Instrucción Pública y Bellas Artes, se dictarán las medidas necesarias para que en todas las Escuelas Primarias se enseñen nociones de economía política y de agricultura.

Décima tercera.—Los gastos que origine esta Ley, los tomará el Ejecutivo, si fuere posible, de los recursos disponibles del Tesoro. Si no fuere posible por no haber fondos disponiblas para ello se consignarán en los Presupuestos futuros de la Nación cuando los ingresos fiscales a juicio del Ejecutivo lo permitieran.

Décima cuarta.—El Secretario de Instrucción Pública y Bellas Artes podrá conceder hasta dos años de licencia sin sueldo a los maestros y catedráticos para ausentarse del país, cuando se demuestre que la ausencia tien por objeto, adquirir en el extranjero mayores conocimientos culturales.

No podrán concederse más de dos licencias de esta clase en una misma Institución, durante el año.

Décima quinta.—Como aclaración a lo que dispone el inciso cuarto de las modificaiones hechas al artículo IX de la Ley de Retiro Escolar, por la Ley de diez y siete de febrero de mil novecientos veinte y seis, disponiendo que los sobrantes por concepto de personal de Instrucción Primaria pasen a engrosar los fondos del Retiro Escolar desde el mes de junio de mil novecientos veinte y seis, es de entenderse que los referidos sobrantes serán ingresados mensualmente, siempre que fuese legal y posible, con tal objeto en la Tesorería General de la República, por las respectivas Zonas Fiscales durante los diez primeros días de cada mes, si lo permite la contabilidad del Estado.

Décima sexta.—Esta Ley comenzará a regir desde su publicaión en la Gaceta Oficial de la República y deroga cuantas se opongan a su cumplimiento.

EDICTO

DOCTOR MIGUEL ANGEL MACAU Y GARCIA, Juez de Primera Instancia del Este de esta Capital.

HAGO SABER: que en el procedimiento sumario hipotecario seguido por Ernesto Tito Vidal y Someillan, contra el Centro Gallego, Sociedad de Instrucción, Recreo, Sanidad y Protección al Trabajo, por providencia de esta fecha se ha dispuesto, se proceda al pago del dos por ciento de la fracción del semestre no moratoriado, vencido en treinta y uno de Diciembre de 1934, señalándose al efecto para el pago de los tenedores de cupones correspondientes a la serie A. o sea a los bonos de UN MIL PESOS; los de la serie B, o sea los correspondientes a los bonos de QUINIENTOS PESOS; y los de la serie C, o sea los correspondientes a los bonos de a CIEN PESOS, el día CINCO DEL PROXIMO ENTRANTE MES DE SEPTIEMBRE, a las NUEVE DE LA MAÑANA, en el local de este Juzgado, sito en el tercer piso de la casa número diez y siete de la calle Paseo de Martí.

Y para su publicación en un periódico de mayor circulación de esta Ciudad, libro el presente en la Habana a veinte y ocho de Agosto de mil novecientos treinta y cinco.—**Dr. Miguel Angel Macau y García.**—Ante mí: **Dr. Silvio Perdomo y Herrada**, Secretario Judicial.

1 d. 4.

Lea AVANCE todas las tardes. Dirigido por José I. Rivero.

Agricultura quiere cooperar con la industria del café

Celebradas las elecciones de Delegados a la Asamblea Nacional de Cosecheros, Comerciantes y Tostadores de Café, los cuales designarán los nuevos miembros del Instituto del café, la Dirección de Industria de la Secretaría de Agricultura estudia una serie de medidas que someterá a la consideración del referido Instituto, en particular las relacionadas con la formación de cooperativas municipales, provinciales y nacionales.

El ingeniero de la Rionda, Secretario de Agricultura, tiene interés, según nos declaró ayer, que la industria cafetalera se encamine sobre bases firmes y que las distintas personas que a ella dedican sus esfuerzos, obtengan de la misma beneficios equitativos.

MARCAS DE GANADO.—Fueron expedidas ayer marcas de ganado a los siguientes individuos: Santa Clara: Serafín Vilorio, Antonio Hernández, Antonio Martínez Molina, Rosa López Castro, Esteban Quintero, Alfredo Santos Alvarez y Luis González y Quintana; Camagüey: Alfredo López Alfonso, Manuel Arango Moya, Florencio Quintana Pérez, Antonio Lara Caso, Rogelio Gómez Rodríguez, Alfredo Fariñas Prol y Consuelo de la Torre Diva; y, en Oriente José Lasso Alvarez y Antonio Rodríguez Sanabria.

El pleno de la Audiencia hizo ayer la distribución de los magistrados que actuarán durante el año judicial

Ha sido señalado en el Provincial de Sanciones para el día nueve el juicio contra Germán Guijarro, acusado de un delito de malversación. Casos resueltos ayer por Urgencia

NOTICIAS DE LA AUDIENCIA DE LA HABANA

En sesión del Tribunal Pleno de la Audiencia de esta Provincia, presidido por el doctor Mario E. Montero, celebrada en la tarde de ayer, se hizo la distribución de los Magistrados que han de servir las distintas Salas de aquella durante 1 presente año judicial. La distribución se hizo en la forma siguiente:

Sala Primera de lo Criminal: Presidente: doctor Manuel Carnesoltas Agüero y Magistrados: doctores Enrique J. Guiral, José Vidal Bosque, Gonzalo Alvarado y Félix Sánchez Penichet, Sala Segunda de lo Criminal: Presidente: doctor Ramón J. Madrigal; Magistrados: doctores Leopoldo Meruelos, Maximiliano A. Smith (en funciones de Secretario de Gobernación); Benito Costo Parra y Ricardo Ros, Sala Tercera de lo Criminal: Presidente: doctor Enrique de Almagro; Magistrados: doctores Norberto Mejías, Braulio González Miranda, Manuel Caiñas, y Francisco Solís. Sala Cuarta de lo Criminal: Presidente doctor Rogelio Benítez de Cárdenas; Magistrados: doctores Jesús Rodríguez Aragón, Eugenio González Pérez de Alejo, Enrique Mazas y Juan Manuel Navarrete de Paula.

Sala Primera de lo Civil: Presidente: doctor Gustavo F. Arocha, Magistrados doctores José Rodríguez Acosta, Agussín Cantens, J. M. Macías, Ramiro Castellanos, Emilio Menéndez y Antonio María Lazcano, Sala Segunda de lo Civil: Presidente: Miguel Zaldívar; Magistrados: doctores Antonio Echevarría, Ramón Pagés, Carlos M. Piedra, Luis M. Cowley, Carlos Azcárate y Gonzalo Pumariega.

Los Secretarios de Sala son los siguientes: de la Primera de lo Criminal: doctor Emilio Rodríguez y Correa; Segunda: doctor Raúl Díez Muro; Tercera: doctor José A. Rodríguez Feo, Cuarta: doctor Miguel Lavastida; Primera de lo Civil; doctor Gustavo A. Gispert; Segunda de Civil; doctor Mario I. Santovenia, de Gobierno el doctor Antonio Serafín Fernández.

LA MALVERSACION EN EL JUZGADO DEL NORTE.—Ha señalado el Tribunal Provincial de Sanciones para el día nueve de los corrientes el juicio de la causa seguida a Germán Guijarro ex oficial del Registro Civil del Juzgado Municipal del Norte, acusado de malversación de $671.00 cometida en el año de 1931. Pide el Fiscal que se imponga a Guijarro la pena de cuatro años, nueve meses y diez días de presidio y que se le inhabilite por doce años para el citado cargo u otro análogo y el defensor doctor José Guerra López que se le absuelva por no comisión del delito. Del asunto conoció primeramente la Audiencia de la Habana la que se inhibió en favor de la jurisdicción de Sanciones, que aceptó la inhibitoria.

CASOS DE URGENCIA RESUELTOS AYER.— Absueltos: Leopoldo Garcés, acusado de haber exigido la cantidad de cinco mil pesos al propietario de la bodega de Lealtad y Condesa, Clodomiro Fernández Machado. De tenencia de armas, Ricardo Aguiar Arruebo y José Fernández, de Asociación ilícita, Graciela Pol y Pol; todos fueron defendidos por los doctores Gerardo de Villiers y Armando Rabell.

Condenados: Manuel Martínez Jiménez y Francisco Kessell Miranda, a la pena de seis meses, por pertenecer a la «Joven Cuba», siendo absueltos del delito de tentativa de secuestro en la persona del señor Galdós, vicepresidente de los Ferrocarriles, por no haberse probado dicho delito; también fué condenado a la pena de seis meses Enrique Pol y Pol, por propaganda subversiva.

SUSPENDIDO EL CASO DEL NATIONAL CITY BANK.—Fué suspendido ayer por segunda vez el juicio contra José Lauro Blanco Muñiz y Fermín Fernández Fernández, acusados del asalto al National City Bank, en la calle de Galiano.

NO HAY SEÑALAMIENTO DE JUICIOS PARA HOY EN LOS TRIBUNALES DE URGENCIA.— Los Tribunales de Urgencia no tienen señalado ningún juicio para el día de hoy, por lo que no no actuarán.

NUEVAMENTE EL DR. MEJIAS EN EL TRIBUNAL NUMERO 2 DE URGENCIA.—Desde ayer se encuentra actuando el Presidente del Tribunal Número dos, doctor Norberto Mejías, el cual estaba gozando de licencia siendo sustituído durante ese tiempo popr el doctor Emilio López Centelles.

Falta dinero para que los jubilados cobren sin demora

El arrastre de $80,000 no ha sido posible enjugarlo. Reformada la L. del Timbre

(DE HACIENDA)

Debido a que el fondo del Retiro Civil se halla en difíciles condiciones, el Secretario de Hacienda estudia la posibilidad de que los jubilados puedan resolverlo robusteciendo sus fondos hasta cubrir el déficit que mensualmente se produce dando lugar a que se les adeuden algunos meses de pensión.

El déficit actual se eleva a unos ochenta mil pesos, lo que obliga a demorar todos los meses unos días para el pago de lo que corresponde a un mes de atraso.

El Director General de Contabilidad, señor Beruff Mendieta, no ve posibilidades de contribuir al fondo de ese retiro, sino obteniendo otros ingresos, por ejempplo, un tanto por ciento de los ingresos de la Renta de Lotería o de los premios que dejan de pagarse por vencimiento de obligaciones, no reclamadas por los tenedores de billetes premiados.

LOS INGRESOS.— La recaudación general del Estado el día dos de septiempre ascendió a $132.847.75. Desde el comienzo del año fiscal se han recaudado $10,571,647.06.

DIA LABORABLE. —El Secretario de Hacienda declaró ayer a los periodistas que el día de hoy, 4 de septiembre, no es fiesta oficial y por lo tanto se trabajará en todas sus oficinas como día laborable. No obstante esto, estima el doctor Ponce que si el Consejo de Secretarios acuerda declararlo festivo acatará el fallo de la mayoría de sus compañeros de Gabinete.

DECRETOS A LA FIRMA.— Para tratar en el Consejo de Secretarios de ayer, el Secretario de Hacienda llevó a la consideración del mismo y a la sanción del Presidente de dos decretos, uno modificando la Ley del Timbre y otro anulando los impuestos a las mieles invertidas. Estas mieles son las destiladas que se dedican a la fabricación de alcohol.

M.E.C.D. 2016

NINGUNO DE LOS HILOS DIRECTOS QUE FUNCIONAN EN LA HABANA PUDO TRASMITIR NOTICIAS AYER

SEMARIO COMERCIAL

Por Diego Boada

CAPACIDAD COMERCIAL

Es poco lo que legalmente se exige pero mucho lo que prácticamente requiere para ser comerciante.

Según nuestro Código de Comercio Todo hombre le basta con ser mayor de edad y tener la libre disposición de sus bienes; la mujer necesita, además, no estar sujeta a la tutela marital.

Esta base del derecho mercantil cubano es calco del Español, publicado hace ahora precisamente medio siglo, pues lo fué por Real Decreto de 6 de Agosto de 1885.

Si en los cincuenta años transcurridos han cambiado poco las exigencias legales para ser comerciante, los requerimientos de la realidad son incomparablemente distintos.

Antiguamente el aprendizaje comercial debía comenzar, según opinión que nosotros hemos oído personalmente, por saber barrer y limpiar; se seguía aprendiendo con el manejo de paños, secantes y prensa de copiar cartas; se alternaba con viajes al correo o al Banco y toda clase de pregados, para ascender más tarde a la modesta esperanza del consabido pinche: Aspirante a pretendiente de dependiente de escribiente.

Mientras se adquiría práctica en los quehaceres menesteres, íbase capacitando el catecúmeno para el manejo de la mercancía y penetrando poco a poco en el santuario de los secretos para elaborar los precios y tratar a los parchantes. Logrado esto, era cosa fácil encaramarse hasta la jefatura, el apoderamiento y la gerencia.

Hoy pueden seguirse y todavía se siguen las mismas normas; las leyes no exijen más que hace medio siglo, pero por esta resistencia a ingresar en la legión del progreso, hay tantos negocios estancados o en marcha hacia la ruina o rindiendo infinitamente menos de lo que rendirían si estuvieran manejados por hombres conocedores y practicantes de todo cuanto se ha avanzado comercialmente en los últimos cincuenta años.

Si de improviso los Gobiernos dictaren leyes exigiendo haber cursado determinados estudios para ser comerciante, de seguro que pondríamos el grito en el cielo, apelando hasta las once mil vírgenes, para que no se consumara el «atropello» y el atentado a la libertad individual. Todo vendrá, más o menos tarde, de igual modo que el empirismo y el aventurerismo están perseguidos, por haberse percatado los Gobiernos de la necesidad de velar por la salud del individuo.

Llegará un día en que no tendremos el derecho de hacer disparates ni de contribuir al atraso de la nación, manteniéndonos y desarrollando nuestras actividades sin la preparación necesaria para lograr resultados proporcionales al esfuerzo y al capital invertidos.

La única manera de evitar la ingerencia oficial es anticiparse a ella con esa que pueden hacer los organismos representativos de las fuerzas vivas de un país divulgando los adelantos, estableciendo cursos preparatorios para la juventud y convenciendo a los veteranos de que ya hoy, como en las guerras, no basta con el coraje: es imposible prescindir de lo científico para ganar. Y nada más parecido a una guerra que la lucha comercial de nuestra época.

GANADO

LOS PRECIOS EN PIE

Precios pagados por compradores entregado el vacuno en el punto de origen, y en esta capital el de cerda y lanar:

	Ctvs. Libra
Vacuno, a	3½
Cerda, de 7 a	8
Lanar, a	2½

LOS PRECIOS DE LA CARNE

Los precios que rigen en las Mataderos de esta capital para las carnes, son los siguientes:

	Ctvs. Kilo
Vacuno, a	16
Cerda, de 25 a	30
Lanar, de 15 a	20

MATADERO DE LUYANO

Se sacrificaron ayer, en el Matadero de Luyanó:

	Cabezas
Vacuno	97
Cerdos	47
Carneros	18

MATADERO INDUSTRIAL

Se sacrificaron ayer, en el Matadero Industrial:

	Cabezas
Vacuno	143
Cerdos	122
Carneros	93

CAMBIOS

Tipos de venta al cierre ayer, en Bancos de esta capital:

New York, cable	1/10P.
New York, vista	1/10P.
Londres, cable	4.96⅝
Londres, vista	4.96⅞
Madrid, cable	13.72
Madrid, vista	13.71
París, cable	6.61
París, vista	6.60
Italia, cable	8.20
Italia, vista	8.19
Bélgica, cable	16.94
Bélgica, vista	16.92
Alemania, cable	40.32
Alemania, vista	40.30
Toronto, cable	⅛Dto.
Toronto, vista	3/16Dto.
Hong Kong, cable	49.70
Hong Kong, vista	49.60
Amsterdam, cable	67.80
Amsterdam, vista	67.75
Buenos Aires, cable	27.20
Buenos Aires, vista	27.15
Suiza, cable	32.65
Suiza, vista	32.61

BUFETE DE JOSE I. RIVERO
Notario: FELIPE RIVERO
Chacón No. 28 HABANA
Teléfonos: M-1472 A-8142

BOLSA DE NUEVA YORK

Cierre de ayer por el hilo directo de L. Mendoza y Ca.

—A	
Am Radiator	17½
Adams Expr	7¾
Air Reduce	—
Alaska Jun	16½
Alleghany	1⅝
Allied Chem	159¾
Allis Chal	26
Amer Can	138
Am Car Fou	22½
Am F Pow	6⅜
Amer Ice	2½
Amer Inter	8⅝
Amer Loco	15½
Am P Light	7⅜
Amer Smel	44¾
Amer Sugar	54½
Am Sug, p	—
Amer T and T	136¼
Am Tobac A	97
Am Tobac B	99½
Am W Works	15½
Am Woolen	7⅞
Anaconda C	19
Atchison	49
Atlan Coast	25
Atlan Ref	22⅛
Ass D Goods	13⅞
Auburn Auto	33¼
Aviat Cor	3¾
Amer Bank	27½
Amer Metal	—
—B	
Baldwin Lo	2⅜
Balt and Ohio	15¼
Bendix Avi	18⅞
Best and Co	49⅝
Beth Steel	36⅝
Borden Co	24½
Briggs	41¼
Brook Man	—
Byers A M	17½
—C	
Can Pacif	10⅛
Cann Mills	—
Case T Mach	70¼
C de Pasco	57
Ches and Ohio	45⅝
Chi R Isl	—
Chrysler	60½
Coca Cola	—
Col Carbon	88
Comm and Sout	2
Congoleum	35½
Cons Cigar	7½
Cons Gas	27
Cons Oil	9
Cont Can	83¼
Cont Oil	21
Corn Prod	65⅝
Coty Inc	4⅝
Cuba Co	1¼
Cub Amer S	6⅛
C Am Sug, p	—
Cmm-l Solv	18¾
Chesapeake	46¼
Col Fuel	2½
Cruc Steel	24⅛
Cons R Cuba	3⅞
—D	
Del Hudson	35⅛
Del and Lack	15¼
Drug Inc	9⅜
Dupont	117
—E	
East Kodak	149
El Auto Lit	26¾
El Pow Lig	5⅝
Elec Bond	—
Erie (R R)	11
—F	
Fox Film C	17
Frep Texas	26
—G	
Gen A Tank	38⅜
Gen Asphalt	18⅜
Gen Elec	30⅝
Gen Foods	34½
Gen Motors	42
Gen Sig Ry	31¾
Gillet Saf	17½
Gimbel Bros	4⅞
Gold Dust	15¾
Goodrich R	8¾
Goodyear	19¼
Gen Bronze	7⅝
Great North	21½
—H	
Hershey, com	78
Homestake	—
Houston Oil	13½
Hudson Mot	10⅞
—I	
Ill Cent	14¼
Inter R T	18¼
I B Machine	184
Int Cement	28⅞
Int Nickel	29
Inter Tel	10¼
Illin Glas	57¼
—J	
Johns Mansv	64¾
—K	
Kroger Groc	30¾
Kresge S S	25¾
Kelvinator	12½
Kennecot	23⅛
—L	
Lambert Co	24⅛
Ligg Myers	116
Loew-s Inc	41¾
Loose Wiles	37½
Loril ard	21⅝
Louisv Nas	41
Ludlum Stl	23⅛
Lehman Cor	—
Liquid Carb	31
—M	
Macy (H R)	47
May Dep-t	52
Montgomery	33½
Miss Pac, c	—
Miss Pac, p	3½
Minn Honeyw	102¼
—N	
Nash	14⅞
Nat-l Dist	28½
Nat-l Bisc	28¾
Nat-i Cash	16⅛
Nat-l Dairy	15⅝
Nat-l P Li	11
N Y Central	22⅝
North Amer	19⅝
Norfolk and W	—
Nort Pacif	17
—O	
Ohio Oil	10⅞
Otis Elev	18¾
—P	
Packard Mot	4½
Paramount	—
Pennsylvann	27⅜
J C Penney	80¾
Pullman Co	41
Pub Serv	41¼
Proc Gamble	52½
Pure Oil	8¼
Puerto Rico	24
—R	
Radio Corp	6⅞
Rep I Steel	18⅛
Reynolds	54⅝
Royal Dutch	41½
—S	
Safeway Sts	39½
Sears Roeb	54½
Simmons Co	14⅜
Soc Vacuun	11½
St Paul, p	2⅛
So Pacific	18½
South Ry	9¼
Stan Brands	13¾
Stand Gas	6⅞
Stan N J	45⅞
Stan Oil C	32½
Stewart War	12
Studebaker	3¾
Sun Oil	—
—T	
Texas Co	19⅞
Texas Gulf	34½
Timken Roll	48¾
—U	
Union Carb	64
U Pacific	99
Union Oil	17¼
United Cor	4¾
Uni Cor, pfd	39½
Unit Fruit	72¾
U S Rubber	13½
U S Steel	43¾
U Aircraft	17
U S Ind Alc	42
—V	
Vanadium	17¼
—W	
Warner Bros	6⅝
West Union	44¾
West Elec	65
Woolworth	61¼
W Wrigley	—

$1.023.991,202 es lo exportado por E. U. en seis meses

La importación en el mismo período fué de $994.558.703. Datos comparativos de 5 años

En los primeros 6 meses de este año se han mantenido altas las cifras del comercio exterior de los Estados Unidos, según información oficial del Departamento de Comercio de Washington.

A continuación insertamos una tabla comparativa del valor de las importaciones y exportaciones de los Estados Unidos con el resto del mundo:

6 meses	Importación	Exportación
1931	$1.107.227.997	$1.496.894.242
1932	704.894.688	840.862.508
1933	592.192.877	669.384.231
1934	829.880.998	1.036.262.311
1935	994.558.703	1.023.981.202

Aunque se evidencia un aumento de consideración en el valor de sus importaciones, existe en cambio una pequeña baja en el valor de las exportaciones.

VALORES

El principal interés que se advirtió ayer en el mercado local, fué el de los especuladores por los bonos de Obras públicas, que han mejorado su posición debido al apoyo que le prestan los alcistas.

Los bonos de las distintas emisiones de la República, las Obligaciones del Ayuntamiento y los bonos de Servicios Públicos e Industriales, mantuvieron la firmeza del día anterior.

De las acciones actuaron firmes solamente las preferidas de la Cuban Telephone y las Fundadiras y Beneficiarias de la Nueva Fábrica de Hielo. Estuvieron pesadas las únicas de la Licorera de Cuba, las preferidas de la Havana Electric Utilities, las de la Havana Electric Railway, de la Empresa Naviera y de la Unión Oil.

Se efectuaron operaciones en varios bonos de la República; en los de Obras Públicas, Nueva Fábrica de Hielo y Havana Electric Railway. También se operó en acciones preferidas de la Cuban Telephone, Havana Electric Utilities, Ferrocarriles Consolidados y Ferrocarriles Unidos.

COTIZACIONES DE AZUCARES

SEPTIEMBRE 3 DE 1935

CUOTAS AMERICANAS	Ant.	Hoy
Entrega inmediata costo y flete	2.55	2.55
En suspenso embar. Enero Costo y Flete	1.93	1.92
Retenido, embarque Febrero Costo y Flete	1.95	1.93
En suspenso, pago contado «LAB»	1.82	1.81
Retenido, pago contado «LAB»	1.71	1.70
OTRAS CUOTAS		
Cuota otros países «LAB»	0.79	0.80
Consumo local «LAB»	1.02	1.02
Todas las cuotas combinadas «LAB»	1.44	1.43
Tres cuotas de embarque «LAB»	1.47	1.46

PRECIOS DE LA BOLSA DE NEW YORK DE LOS AZUCARES CRUDOS PARA ENTREGAS FUTURAS

HABANA, SEPT. 3 DE 1935.—Por el hilo directo de Luis Mendoza y Co.

CONTRATO NUMERO UNO

Anterior	Meses	Abre	Max	Min	Cierre
2.01	Marzo	2.02	2.00	1.99	2.00
2.62	Diciembre	2.63	2.63	2.63	2.63

CONTRATO NUMERO TRES

2.05	Mayo	2.04	2.05	2.04	2.05
2.10	Julio	2.09	2.10	2.09	2.10
2.45	Septiembre	2.47	2.47	2.45	2.47
2.30	Diciembre	2.30	2.30	2.29	2.30
1.99	Enero	2.02	2.02	1.98	2.02

EMPRESA DIARIO DE LA MARINA S. A.

AVISO A LOS TENEDORES DE BONOS EMITIDOS POR $200.000.00 AL 6%

NO ACOGIDOS A MORATORIA

Se pone en conocimiento de los tenedores de bonos de esta Empresa, que el Cupón número 5 será pagado desde el día 2 del próximo mes de Septiembre, en moneda de los Estados Unidos de America, todos los días hábiles en la Oficina Pricipal de The National City Bank of New York, situada en Presidente Zayas y Compostela, en esta ciudad.

Habana, Agosto 26 de 1935.

Celso González
Vice Pdte.-Administrador.

El Oro y la Plata

Cotizaciones al cierre ayer, en la Bolsa de la Habana:

Plata contra billete americano	98⅞	99⅝
Oro acuñado contra billete americano	160	171

Cotizaciones

COTIZACION DE LA PESETA

La peseta española se cotizó al cierre del mercado ayer, a razón de 7.28.86 por dólar.

COTIZACION DEL FRANCO

El franco francés se cotizó ayer al cierre del mercado, a razón de 15.12 por dólar.

COTIZACION DE LA LIBRA

La libra esterlina se cotizó ayer, en el mercado local, a $4.96⅝.

HABANA CLEARING HOUSE

Las compensaciones de cheques entre los Bancos asociados al Habana Clearing House, ascendieron, en la liquidación de ayer a $1.279.255.47.

El Comité Ejecutivo de los hacendados tratará hoy otra vez del futuro Banco Agrario

Para esta tarde a las tres y media están citados a junta los miembros que integran el Comité Ejecutivo de la «Asociación Nacional de Hacendados de Cuba».

Tratarán de los problemas pendientes de solución que tienen delante los hacendados. Y ha de ocupar, también, la atención del mencionado organismo el proyecto del Banco Agrícola, según las normas trazadas por la Comisión que hizo el proyecto remitido a la Comisión Nacional Bancaria.

La Asamblea General de miembros de la Asociación, suspendida el viernes último, tendrá efecto el próximo martes, nueve de los corrientes, con el mismo orden del día.

Lea AVANCE todas las tardes.
Dirigido por José I. Rivero.

Amplísimo local
en piso principal de la Lonja, mide más de 500 metros cuadrados, se admiten proposiciones.
Vea al Admor. en el 3er. piso.
Teléfonos A-7772 --- A-7456

BOLSA DE LA HABANA

COTIZACION OFICIAL

Bonos y Obligaciones

	Comp.	Vend.
República de Cuba:		
Speyer, 1904	100	110
Deuda Int, 1905	84	87
Cuatro y medio, 1909	95	102
Morgan, 1914	98	108
Morgan (5½) 1923	94½	97
O Públicas (5½) 1945	32½	33½
Obligs Oro (5½) 1935	16	40
Recibos de Depósito de Obligaciones Oro	10	20
Azúcar (5½) 1940	87½	100
Rep Cuba, Morgan (Seriados) 5½% — 1927:		
H Vence 1 julio 1935	95	101
I Vence 1 julio 1936	93	100
J Vence 1 julio 1937	92	100
Ayunt Hab 1a Hipt	94	110
Ayunt Hab 2a Hipt	94	110
Centro Asturiano	30	—
B Territorial, Serie B	36	—
Cervecera	36	45
Cervecera Obligs no hipt	7	12
Gas	100	—
Hav Elec (Consol)	30	40
Hav Electric, Debentues Obligs no hipt	4¼	6¼
Jarcia Matanzas	97	—
Edificio La Metropolitana, S A	10	—
Mercados de Abasto y Consumo 1a Hipt	37	50
Nueva Fábrica de Hielo	100	—
Papelera Serie B	90	—
Teléfono	85	—
Unidos	10	—

ACCIONES

	Comp.	Vend.
Banco Territorial	—	—
B Territorial (Benef)	—	—
Cervecera	16	40
Fec C Consolidados de Cuba, P	3	4½
Cuba, R R	5	—
Fibras y Jarcia	10	—
Hav Elec Utilities Com, P 6 por 100	32	37
Hav Elec Utilities Com, P 5 por 100	12	20
Hav Elec Railway Com, preferidos	2½	6
Hav Elec Railway Com, comunes	¼	1
Jarcia, P	42	—
Jarcia, C	5	—
Licorera de Cuba	3½	6
Mercantil, La (Seguros)	70	—
Metropolitan Auto	100	—
Naviera, P	—	—
Naviera, C	—	—
Nueva Fábrica de Hielo	135	—
Nueva Fábrica de Hielo, beneficiarias	29½	—
Pesca, P	20	—
Pesca, C	4	—
Teléfono, P	46	—
Teléfono, C	12	—
Unidos	2¼	3
Unión Oil	1	4

COTIZACION A TERMINO

Ayer, a las 3.30 p. m.

Entregas: días 15 y último de mes

Bonos y Obligaciones

	Comp.	Vend.
República de Cuba:		
Speyer, 5 por 100	100½	109
Deuda Interior	84	87
Speyer, 4½ por 100	95	105
Morgan, 5 por 100	98	107
Morgan, 5½ por 100	94½	96
O Públicas, 1945	32½	32⅞
Obligaciones Oro	18	40
Recibos de Depósitos de Obligaciones Oro	9	18
Azúcar	87	97
Julio 1935, H Morgan	95	102
Julio 1936, I Morgan	94	100
Julio 1937, J Morgan	93	100
Ayuntamiento, 1a	96	110
Ayuntamiento, 2a	96	110
Centro Asturiano	30	—
Cervecera Internacional	37	43
Cervecera Internacional, Obligs no hipt	7	12
Gas y Electricidad	100	110
Hav Elec Ry Co	32	39
Hav Electric Ry Comp, Obligs no hipt	4⅜	6⅜
Jarcia de Matanzas	97	—
Nueva Fábrica de Hielo	100	105
Pap Cubana, Serie B	90	—
Cuban Telephone Co	85	—
Unidos	10	—

ACCIONES

	Comp.	Vend.
Cervecera Internacional	20	40
F C Consolidados, P	3¼	4½
Cuba Railroad, P	4	—
H E Utilities, Prefs	32½	36¾
H E Utilities, Pretes	12	20
Hav Elec Ry Co, P	2¾	6
Jarcia, P	42	52
Jarcia, C	5½	11
Licorera de Cuba	3½	4⅞
Naviera, P	5	—
Naviera, C	1	3
Nueva Fábrica de Hielo	135	—
Nueva Fábrica de Hielo, beneficiarias	28	—
Teléfonos (P	46	—
Ferrocarriles Unidos	2¼	3
Unión Oil Co	1	—

El Ejecutivo de la Unión Social se ha de reunir el día 6

En esa reunión se trazarán nuevas orientaciones para la obra que se halla realizando

El Comité Ejecutivo de la Unión Social Económica de Cuba se reunirá en la tarde del próximo viernes, seis de los corrientes.

Es la primera reunión que celebra el mencionado organismo después del regreso a esta capital de la Comisión de la «USEC» que fué a los Estados Unidos el mes pasado.

Tenemos la impresión de que de esta reunión, que será presidida por el señor José Manuel Casanova, han de surgir iniciativas tan provechosas como las que ha tenido y realizado la Unión Social desde su ufundación.

Huelga apuntar que el señor Casanova informará al Ejecutivo, de todas las gestiones realizadas por la Comisión en Washington y New York; de la cariñosa acogida y éxitos obtenidos, y de los fructíferos resultados que han de derivarse de tan acertada misión.

TABACO

Pocos y pequeños lotes, de varias clases bajas de Remedios, de cosechas anteriores, pasaron ayer a terceras manos. Tampoco podía haber mayor acción compradora con las condiciones del tiempo que predominaron durante el día. Diremos que la lluvia impidió el registro de tercios y pacas que parecían dispuestos para ayer.

Los compradores que hay en el mercado, en disposición de actuar, son los mismos que dejamos al finalizar la semana pasada: exportadores de clases bajas de Remedios; fabricantes mirando de lo nuevo de Partido y broncos y colas de Vuelta Abajo, y especuladores del Norte interesados en rezagos y bancos.

LAS ENTRADAS DE RAMA.—Durante el día de ayer entraron por ferrocarril y camiones las partidas de tercios y pacas siguientes:

De Pinar del Río, para Domingo Méndez y Compañía, 419.

De San Antonio de los Baños, para Severiano Jorge y Compañía, 34.

De Consolación del Sur, para H Duys y Compañía, 134.

Del mismo Consolación, para Hijos de Facundo Gutiérrez, 50.

De San Juan y Martínez, para Fernández y Palicio, 58.

De Paso Real, para I. Kaffenburgh Son, 64.

De Consolación del Sur, para Cano y Hermanos, 40.

De Puerta de Golpe, para Cano y Hermanos, 130.

De San Juan y Martínez, para H. Duys y Compañía, 176.

De Consolación del Sur, para Sobrinos de Antero González, 80.

De San Juan y Martínez, para Torres Gener Hermanos, 30.

De Cabanzón, para Ruisánchez, Egusquiza y Compañía, 34.

De Puerta de Golpe, para I. Kaffenburgh Son, 54.

De Mendoza, para Domingo Méndez y Compañía, 216.

NOTAS DE LOS CAMPOS.—Los compradores en matules están acabando su acción en las zonas villareñas, donde quedan algunas vegas. En San Juan y Martínez y San Luis de Pinar del Río han terminado de escoger otros vegueros. En Pilotos están escogiendo los tabacos de sus fincas Hijos de Facundo Gutiérrez. Esta semana acabarán otras escogidas en esta provincia de la Habana.

Archivos de Metal
ALLSTEEL
Casteleiro y Vizoso

COLEGIO DE CORREDORES

Cotización oficial del día 3 de septiembre de 1935:

CAMBIOS	TIPOS
S/E. Unidos, cable	1/10Pr.
S/E. Unidos, vista	1/10Pr.
Londres, cable	4.96½
Londres, vista	4.96
Londres, días vista	——
París, cable	6.61
París, vista	6.60
Bruselas, vista	16.82
España, cable	13.69
España, vista	13.68
Italia, vista	8.18
Zurich, vista	32.62
Hong Kong, vista	49.90
Amsterdam, vista	67.70
Copenhague, vista	——
Christianía, vista	——
Estocolmo, vista	——
Montreal, vista	5/16%Dto.
Berlín, vista	40.31

Notarios de Turno:

Para cambos: **Miguel Melgares.**

Para intervenir en la cotización oficial de la Bolsa de la Habana:

Oscar Fernández,
Antonio Vila Villar.

Vto. Bno.:
Joaquín G. Gumá,
Síndico-Presidente.

Eug. E. Caragol,
Secretario-Contador.

UNDERWOOD
MAQUINAS DE ESCRIBIR
CASTELEIRO Y VIZOSO

Se recibieron las cotizaciones y noticias por la Western Union de las Bolsas de Azúcares y de Valores

El mercado de crudos de embarque no ofreció cambio. El refinado mantuvo su cotización básica de 5.10 centavos. Se espera que hoy lleguen noticias de abundancia de EE. UU.

Los hilos directos de las casas de Lamborn y Mendoza, por los que se reciben diariamente las cotizaciones y noticias de los mercados de azúcar, valores, granos, etc., estuvieron interrumpidos durante el día de ayer como consecuencia de los efectos del ciclón.

Esos hilos están conectados en Miami con esta capital. A Miami se trasmiten las noticias y cotizaciones de las Bolsas de New York y Chicago. Por eso es que solamente se recibieran ayer las cotizaciones trasmitidas desde New York por la Western Union. Son las cotizaciones de la Bolsa de Valores y de la Bolsa del Azúcar.

Sin embargo, los señores Mendoza pusieron al pie de las cotizaciones del azúcar que nos entregaron, esta nota:

«Las cotizaciones están incompletas debido a la interrupción de nuestro hilo directo a causa del ciclón».

Insertamos en esta página las cotizaciones de las dos mencionadas Bolsas; pero el lector tomará en cuenta la advertencia apuntada.

Del mercado de crudos de embarque no recibieron una noticia los mencionados centros de contrataciones. Pero despachos directos de New York, recibidos por determinadas firmas de esta capital, informaban al mediodía que la posición de los crudos era la misma que al cierre del viernes, añadiendo que no parecía factible cambio apreciable durante el resto del día.

El refinado, a juzgar por esas noticias, se mantenía con la cotización básica de 5.10 centavos, registrándose muy buenas extracciones.

Los señores Mendoza y Compañía y Lamborn, Hutchings Company esperan que hoy puedan repararse sus hilos directos con Miami. En tal caso recibirían las informaciones que diariamente les trasmiten. Y en el caso contrario es propósito de esas casas—se nos ha dicho así—utilizar el servicio cablegráfico directo con New York con el objeto de facilitar a sus clientes las noticias y cotizaciones más importantes.

GODOY-SAYÁN
SEGUROS Y FIANZAS
(INSURANCE AND BONDING)
TELÉFONOS: M-9866. M-9867.
AGUIAR 77.
HABANA, CUBA

Cuba puede desarrollar su mercado de carnes de un modo importante a poco que atienda a la exportación

El ingeniero agrónomo, Víctor M. Peraza, Jefe de la Oficina de Industria Animal de la Secretaría de Agricultura, ha hecho un concienzudo trabajo en relación con las necesidades del consumo mundial de carnes. Dada la importancia del trabajo, que es de interés para los ganaderos de la República, lo transcribimos a continuación.

Dice así:

«Las necesidades del consumo mundial de carnes son cada vez mayores, con motivo del aumento de población en los principales países europeos, así como también en los Estados Unidos de Norte América. Si estudiamos la situación pecuario de los países abastecedores, incluyendo a los propios Estados Unidos, concluiremos que indudablemente, Cuba por poseer un amplio territorio aprovechable para el desarrollo de su industria ganadera, así como por su proximidad a los grandes centros de consumo de carnes, tiene ante sí vastísimas posibilidades de desenvolvimiento económico con el fomento de esta valiosa fuente de riqueza.

«Pero si bien es verdad que se abren para nosotros amplios horizontes que tornan promisoras nuestras perspectivas de concurrencia mundial como exportadores de carnes refrigeradas, no es menos cierto que para llegar a esta deseada meta es necesario que demostremos el más acendrado empeño en alcanzar tal finalidad por medio de una previsora política de propaganda ganadera, tendiente a acrecentar numérica y cualitativamente la ganadería del país. Todo ello comprende un plan concienzudamente elaborado, que requiere para su desarrollo varios años de intensa labor de preparación en la cual deben incluirse: la mejora progresiva de nuestros rebaños por medio del cruzamiento con sementales de razas selectas, la eliminación completa del Cebú, como animal inadecuado para suplir las exigencias de los mercados de calidad; la importación de sementales especializados previamente inmunizados contra la piroplasmosis o fiebre tejana; el estudio acucioso de las condiciones en que se desenvuelven los mercados mundiales de carnes y la concertación de tratados especiales que faciliten la colocación de nuestros productos ganadenadero que tiendan a la creación de sindicatos de producción nacional y a establecer la mayor efectividad posible de nuestra Policía Sanitaria, a fin de garantizar nuestro aislamiento de aquellas devastadoras epizootias, que, como la Fiebre Aftosa, constituyen una de las más importantes barreras contra el desenvolvimiento pecuario. Sabemos que los mercados consumidores europeos, exigen carnes que pueden clasificarse en dos categorías: carne gorda de animales nuevo y novillos de razas especializadas de carnicería y carne gorda de novillos de poco peso y de razas inferiores.

«Inglaterra consume la primera de estas dos categorías: es un mercado exigente por excelencia, en cuanto a la calidad de las carnes, y el procedimiento utilizado para su conservación, prefiriendo las «enfriadas» a las «congeladas» así como también que la grasa se distribuya en el músculo, proporcionándole a las carnes el aspecto jaspeado del mármol condición que ofrece las mayores garantías de que resulten jugosas y tiernas.

«Francia es menos exigente en cuanto a la distribución de la gordura y a la procedencia de las carnes procedentes de individuos de razas selectas, pudiéndose considerar como el mercado más propicio para la colocación de tipo de carnes que represente un término medio entre la primera y segunda categoría.

«Italia que en los últimos años ha importado un gran número de kilos de carne, se muestra menos exigente y se halla dispuesta a tolerar la admisión de carnes correspondientes a la segunda categoría. Todo parece indicar que este país habrá de convertirse, dentro de pocos años, en un gran centro importador de carnes. No hay duda de que los mercados europeos constituyen, por el momento, el punto de convergencia de los productos de exportación derivados de la industria pastoril, y que en un futuro bien próximo, los Estados Unidos se hallarán por necesidad, en condiciones de absorber una gran parte de la producción mundial de carnes. Si nuestra preocupación máxima, desde el punto de vista del desenvolvimiento de la ganadería nacional, reside en la posibilidad de obtener mercados para nuestros productos, no hay duda que es preciso actual desde ahora para preparar el terreno que habrá de conducirnos a tan hermosa finalidad.

«Sea cual fuere el rumbo que deba tomar el problema de la producción de las carnes en el mundo, es evidente que Cuba debe hallarse dentro de un futuro próximo en condiciones de aprovechar este enorme filón de riqueza que ha engrandecido a otros países, los cuales, por sus condiciones geográficas, se encuentran en una situación de inferioridad respecto a nosotros en la concurrencia mundial. Esta convicción se infiere del estado en que se encuentra la industria pecuaria de todos aquellos países grandes exportadores de carnes a los cuales Europa les ofrece un hermoso campo de desenvolvimiento actualmente y entre los que por razones sobradamente conocidas tenemos derecho a reclamar una posición envidiable para el futuro, considerando el problema desde el punto de vista de las ventajas naturales que poseemos.

«En efecto, tales ventajas naturales constituyen la base más sólida para que lleguemos a realizar la hermosa perspectiva que legítimamente nos corresponde como país de inmensas posibilidades latentes de desarrollo ganadero, limitadas únicamente por el área del suelo nacional.

La Havana Electric de acuerdo con sus antiguos empleados

Los componentes del Ejecutivo del Sindicato de Motoristas y Conductores, celebraron una reunión con la alta Dirección de la Compañía «Havana Electric Railway Cy», en las oficinas de la misma, para tratar del restablecimiento de las relaciones entre la Compañía y el Sindicato, habiendo participado éste con anterioridad su rehabilitación social, por la Secretaría del Trabajo.

Concurrieron a la citada reunión, por la Compañía los señores: Frank Steinhart Jr., Vice presidente de la misma; Julio E. Fuentes; Superintendente; y los letrados consultores doctores Pablo de la Llama y Mario Angulo. En representación del Sindicato los señores José Llera, Secretario General; José Pradera Febles, Secretario Organizador; Carlos Kramer Ibáñez, Secretario Financiero; y Matías González, Secretario de Prensa y Cultura.

Mediante un ligero cambio de impresiones por ambas partes se llegó a la conclusión que no existía ningún inconveniente, para la realización de los fines del Sindicato, toda vez que la Empresa y el Sindicato se encontraban en un plano de franca armonía, como lo demostraba la propia reunión de los dirigentes de ambas entidades.

El señor Llera, nos manifestó el deseo de que consignaramos para conocimiento general del público, que la organización que rige, disfruta de su personalidad legal, con la Empresa, existiendo entre ésta y el organismo referido las más cordiales relaciones, para llegar a la realización de los deseos de la masa tranviaria, de ser obreros respetados y considerados, como factores que son de orden y de disciplina en el campo del trabajo respetuosos de la Ley, condiciones éstas, que han sido características de los motoristas y conductores.

M.E.C.D. 2016

En Aguada de Pasajeros se trabaja con entusiasmo en la preparación de un Congreso Municipal de Agricultura

A los quince años de haberse constituído el Municipio, y en la época de más pobreza, se ha establecido una Casa de Socorro, la cual, además de ser necesaria, está bien atendida

AGUADA DE PPSAJEROS, agosto.—El día 25 ppdo. mes, quedó constituída en el local que ocupan las oficinas municipales la Directiva del Primer Congreso Municipal de Agricultura, presidiendo el acto el primer teniente del Ejército, señor Pablo P. Iznaga, en funciones de Alcalde Municipal, con asistencia del doctor Emilio Céspedes, Director de la Granja Escuela de Colón; Manuel Alonso Hernández, inspector municipal agrícola, de Manguito; Pedro Calzadilla Cabrales, maestro en cultivos, jefe del departamento de agricultura de Cienfuegos y los maestros en cultivos, Remigio Ruiz, Oscar Vega, y el inspector agrícola municipal Reinal Alvarez; así como también autoridades civiles, vecinos y agricultores del trémino.

El señor Alcalde Municipal, hace la apertura del acto en breves palabras y anuncia que el señor Reinaldo Alvarez, sobre quien pesa la responsabilidad de la organización, hará uso de la palabra. Acto seguido da lectura dicho señor a las reglas por las que se guiarán tanto la directiva como las delegaciones, que se constituirán en los barrios, y anuncia a su vez que el doctor Emilio Céspedes, hará uso de la palabra.

Y el doctor Emilio Céspedes, con su aspecto inconfundible de persona honorable, con el hábito de mentor de juventudes, con palabra serena, reposada, ausente de toda alusión política, explica en forma documentada lo que será el Congreso Municipal Agrícola, si todos los que formamos la Directiva, ponemos a su servicio un poco de entusiasmo; los beneficios que para Cuba, puede reportar esta clase de organizaciones y la necesidad en que está el agricultor cubano de que se le instruya y se le ayude a salir de esa rutina debido a la cual permanecen yermos grandes extensiones de terreno feraz, productivo como en muy pocos países los hay, y las dificultades con el productor encuentra en su camino para conducir al mercado sus frutos.

Dice que una vez constituídos en toda la República, estos Congresos Municipales podrá conocer el Gobierno, de cuantas necesidades haya que cubrir en los más apartados rincones del país, y entonces serán construídos puentes, caminos y toda clase de vías de comunicación que faciliten al campesino la conducción de sus coseñas hacia las ciudades, mejorando a la vez, por medio de la instrucción qu erecibirán de los maestro de cultivo, la calidad de sus frutos. Después se extendió en otras consideraciones que el corresponsal siente no poder llevar al papel, pero que dan una idea de que hay un abismo entre este hombre que con su palabra persuasiva, documentada, que da la impresión de encontrarse en un recinto uni versitario oyendo al profesor en su cátedra, y el orador político que se apoya en las multitudes para poder mejor destruir el edificio que los cobija. El doctor Céspedes, construye, inculca en el ánimo del que lo escucha la idea del trabajo, el amor a la agricultura, factor fundamental de la riqueza de un país, sostén de gobiernos y bienestar de los que le dedican sus actividades.

Después hizo uso de la palabra el joven Pedro Calzadilla, Jefe del Departamento de Agricultura de Cienfuegos, quien con facilidad de palabra pronunció un interesante discurso sobre el objeto de la reunión y la importancia que tenía para la agricultura las constituciones en toda la República de los Congresos Agrícolas. Fustigó duramente a los Alcaldes Municipales, porque habiendo intentado el Gobierno, hace algún tiempo, obligar a los Municipios a que consignasen cierta cantidad del presupuesto para favorecer la agricultura, se opusieron a ello haciéndolo desistir de su loable propósito, extendiéndose también en otras consideraciones sobre el mismo tema, siendo muy aplaudido.

Terminados los discursos de apertura se procede a nombrar la directiva, resultando electos los siguientes: presidente, Pablo P. Iznaga, teniente del Ejército, en funciones de alcalde municipal; vices: Fernando Valle Salcines, entusiasta e inteligente agricultor y ganadero; Indalecio Virinzuela, agricultor laborioso; Eladio Almeida, agicultor inteligente y también laborioso; secretario ,el inspector municipal agrícola Reinaldo Alvarez; vice: el maestro de cultivo Oscar Vega; vocales: Manuel Lorenzo, delegado por el barrio de Jagüey Chico; Menalio Amador, por Real Campiña; Andrés Castillo, por Guayabales; José Menéndez, por Yaguaramas; Oscar Martínez, por Venero; Manuel Rodríguez del Rey, por Matún; Jorge Avela, por Carreño; Manuel Marín, por Ciénaga de Zapata; Eduardo Muñiz, por Cayamas; Eladio Almeida, por Aguada; Secundino Solares, por Yagua; Santa Rosa Barroso, por Sopiillar; Arturo Sabriá, por Horquita. Aclamada la directiva electa, se dió por terminado el acto del que escasamente treinta personas tienen conocimiento, a pesar de los esfuerzos hechos por el señor Reinaldo Alvarez y el señor Alcalde Municipal.

CASA DE SOCORRO.—Después de 15 años de haberse constituído aquí el Municipio y de haber contado con fabulosos presupuestos y atravesar períodos de abundancia se ha venido ahora, en época de pobreza, a establecer la casa de socorro, siendo su jefe el doctor Carlos M. González, médico municipal, y ex-Alcalde. La iniciativa es del señor Alcalde Municipal, teniente Iznaga, y los enfermos son atendidos por el señor Roberto Ponce, dueño del instrumental quirúrgico, quien pese a no percibir retribución alguna presta sus servicios cuando es necesario.

En el poco tiempo que lleva el centro de socorro, establecido, han sido presentados 196 pacientes, los que fueron atendidos hasta su completa curación, habiéndoles practicado un promedio de 10 curas cada uno. En el mes de mayo, fueron hechas 655 curas, además de los sueros aplicados y otras atenciones propias del caso. El material quirúrgico es costeado por el Ayuntamiento, y pueden verse los envases de los sueros empleados en las curas, los que forman un montón, constituyendo una demostración de los beneficios recibidos del Ayuntamiento, por los pacientes. También cuenta con camas para los enfermos que pudieran necesitarlas.

DEL CENTRAL MERCEDES.—Como consecuencia de la muerte de Don Antonio Carrillo, administrador del Central Mercedes, ha sido designado para ocupar la vacante el que actuaba de segundo, Ricardo Fernández.

Felicitamos al señor Fernández, por su nombramiento y por el acto de justicia de que fué objeto, pues ninguno mejor para ocupar ese importante cargo dados los conocimientos que tiene en la materia y el asprecio en que lo tienen todos los empleados del Central, por sus dotes de caballerosidad, consecuente y comprensivo.

Los empleados de dicho central, están de plácemes y no pueden ocultar su satisfacción por el nombramiento del administrador a quien todos consideran como un compañero más en las labores diarias.

Reciban también estos obreros nuestra felicitación más sincera.

AFILIACIONES.—Las afiliaciones en los distintos partidos políticos en esta localidad hasta ayer, son las siguientes: Conservador Nacional, representado por el doctor Leonardo A. Cantón, 3.625; Liberal 1,955; Conjunto Nacional Democrático 868, Revolucionario local, representado por el doctor Ignacio Vergara, 979; Unión Nacionalista, 362; Acción Republicana, 113. El porcentaje es de 75 por ciento.

DENUNCIAS.—Como consecuencia de la alta cifra de afiliados alcanzada por el Partido Conservador, han sido denunciados los individuos que componen la mesa de afiliación de dicho partido, bajo la acusación de haber vaciado el censo.

Estas denuncias son las mismas triquiñuelas que caracterizaron el pasado régimen corrompido. Pero afortunadamente ya los jueces miran con prevención estos desahogos de los políticos derrotados y saben muy bien a qué atenerse con respecto a ellos. Es infantil creer que en un Término como el de Aguada, que cuenta con 11.000 electores, haya quien se adjudique en la forma denunciada 3,625; de hacerlo debió de doblarse la cantidad.

Hubo una época en que hacer una denuncia era considerado como un acto cívico propio de personas conscientes de sus deberes como ciudadanos contrario, pues generalmente ocurre que el denunciante emplea ese medio como venganza, y cual víctima del timo de la guitarra, es tan responsable o más a la vista de los jueces, como el timador.

SOCIEDAD LICEO.—Esta sociedad, se está preparando para celebrar el 4 de Septiembre con un lucido baile en el que el elemento principal de propaganda y concurrencia será el Ejército. Promete éxito la fiesta a juzgar por el entusiasmo reinante y por la clase de personas que intervienen en su organización.

También la Sociedad Bella Unión está haciendo sus preparativos para celebrar la fecha, y contando como cuenta con elemento influyente y del Ejército, puede augurarse que tendrá un baile bien concurrido.

Corresponsal

Examinando bien el panorama político en Jagüey Grande

Muchos viejos electores darán una sorpresa en las urnas; tal es la impresión más extendida

PANORAMA POLITICO.—Por preceptos de la Ley Electoral, terminóse el domingo 25, el período de reorganización de los partidos políticos que habrán de luchar definitivamente ante las urnas electorales el próximo 15 de diciembre. En todos los Partidos existen los electores visibles e invisibles, de que habla el señor Vasconcelos: los que se afilian y aquellos otros que prefieren ver el desarrollo de los acontecimientos, para entonces obrar con arreglo al criterio que sustentan.

Los simpatizadores de Partidos históricos, que por motivos más o menos justificados no actuaron en la reorganización concurrirán en masa para sacar triunfantes a los candidatos que figuren bajo el emblema de su ideología: marginando evidentes sorpresas.

Tal podemos conjeturar y en forma especial con relación al partido «Liberal», o sea el partido mayoritario, del famoso «Gallo y el Arado», que lleva como bandera de victoria la figura ilustre y magnífica del exleader ortodoxo de la Cámara de Representantes, doctor Carlos Manuel de la Cruz, y en la boleta municipal jagüeyense, la del batallador liberal de siempre, y triunfador en las lides políticas locales, muy querido ex-Alcalde Municipal, durante largo lapso, señor Agustín Valladares.

Sin fijarnos gran cosa, en los números que alcanzan las afiliaciones de los ya citados contendientes, nos es dable preveer no obstante, que el Partido del doctor Carlos Manuel de la Cruz, renovado eficientemente en preclaros ideales de humanitario socialismo y de genuina y aclamada democracia, será sin género de dudas el destinado a marcar en forma incontrovertible los jalones concordantes al más fulgido éxito.

PERMISO DE MATERNIDAD.—La señora Adelfa Visiedo de Nodarse competente telegrafista de los Ferrocarriles Unidos, en esta localidad está disfrutando de los tres meses de permiso al amparo de la Ley de Maternidad.

La señora Visiedo cuenta con 17 años de exce'entes servicios en la Compañía y es generalmente apreciada por sus dotes de inteligencia y cultura por pueblo y empresa.

A. Hdez. Espinosa,
Corresponsal.

Las fiestas de San Agustín resultaron animadas este año

Degollado por el parabrisa de un auto un joven. Herido otro más en el accidente

ALQUIZAR, agosto.—En la residencia del distinguido matrimonio Zoila Gelabert y Francisco Granda, propietario de una farmacia en esta villa, donde posee gran número de amistades y alta consideración, se celebró el día 27 de agosto, el bautizo de su única hija, encanto de todos sus familiares. Se nombra la nueva cristiana, Irma del Carmen, que fué durante el bautizo muy agasajada, correspondiendo ella con sus graciosas precocidades. Ofició en este simpático acto, nuestro párroco el reverendo Padre Edmundo Díaz. Terminada la ceremonia, continuó la alegría en el hogar al tratar los niños invitados de romper una piñata que se les ofreció con motivo de cumplir en este mismo día, sus tres años la bautizada. La primera en tratar de romper la piñata lo consiguió y fué la niña Maruca Alvarez. Pudo apreciarse el gran surtido de dulces y confituras que dicha piñata contenía. Los niños entre gritos y risas se surtieron de abundantes golosinas y los invitados fueron obsequiados con ricos bocaditos helados.

He aquí una nota de los invitados: señoras: Carmen Gálvez de Hernández, Carmelina Capote de V. Collazo Jr., Blanca Capote de César, Zoila Gelavert de Granda y Carmen Capote de Gelavert. Acudió un precioso ramo de bellas girls, las señoritas: Iraida Valdés, Coralia Valdés, Manola y Ana Rosa Gelavert, Berta Castillo, Rogelina, Violeta y Lidia Baralt, Irma Navarro y Josefina Pérez. Entre la clase menuda se encontraban Arnaldo y «Güile» Ortega, Panchito y Anita Junco, Eva e Hilda Novas, Nilda Amaro, Manolo, Marta e Irma Castil'o, María Isabel y Lucila Chamizo, Arnaldo Morales, Josefina Ortega, Dieguito Díaz, Milagros Hernández, María Alvarez, Antonieta Llanes, Zaida y Anais Quintana, Adamina y Floraida Fernández, Caridad y Gisela Chávez, y Argelia Bueno.

LAS FIESTAS DE SAN AGUSTIN.—Con motivo de celebrarse en esta villa el día 28 de agosto, las fiestas cívico religiosas del Santo patrón San Agustín, se vieron nuestras calles y lugares públicos muy concurridos, durante todo el día, a las seis de la tarde recorrió las calles una solemne procesión un gran conjunto musical adaptado al acto ceremonial. Fué una interminable ola de fieles, la que acompañó por todas las calles al Patrón de esta villa. Por la noche, se celebraron dos regios bailes, uno en la sociedad de color «Centro San Agustín», y el otro en la sociedad «Círculo Familiar»; ambos bailes estuvieron muy concurridos hasta altas horas de la madrugada, el cronista felicita efusivamente a las directivas de ambas sociedades, por el éxito obtenido.

LAMENTABLE ACCIDENTE.—Ocurrió a las 9 de la mañana, del día 29 del actual, un lamentable accidente entre San Antonio de los Baños y Rincón, al chocar contra un árbol el camión de transporte de esta villa, propiedad de la finca «La Margarita», perdiendo la vida, al ser degollado por un cristal del parabrisas, el joven de este término Antonio Méndez, y herido leve el distinguido joven de esta villa, señor Flores Rodríguez, el cronista hace llegar desde estas líneas, su más sentido pésame, a los familiares del extinto.

B. Juncos,
Corresponsal.

Los peregrinos de la Caridad listos para la excursión

El taller de Solaúm trabaja en su nueva casa. Se prepara una verbena q. durará 3 días

LOS PEREGRINOS DE LA CARIDAD.—Existe marcado entusiasmo, en esta localidad, para la peregrinación al Santuario de la Patrona de Cuba, Nuestra Señora de la Caridad del Cobre, en sus próximas fiestas.

Por lo pronto ya tienen sacado pasaje para integrar la excursión, el bien estimado Párroco Rvdo. P. José; los esposos Gaspar Nazábal y Angeles Campos; Eugenio López y Quirina Alonso; Ramón García y Rosa Ventura; Manuel A. Muñoz Repiso y Ofelia Martínez; Liberato López y María Luisa Fernández y las señoritas Carmen y María García Alamdó y Juana María Urra y Julita Donazar.

A todos deseamos muy feliz excursión.

NUESTRA TABAQUERIA.—Desde el lunes 26 de los corrientes, dieron comienzo los trabajos en el taller de torcidos, del señor Solaúm, en la antigua casa propiedad de los tabaqueros locales en que estuviera instalada la sucursal de «La Corona».

Con este motivo, se observa no poca animación entre nuestras clases trabajadoras. El número de operarios, está siendo paulatinamente aumentado, según el alcance de los pedidos a la fábrica; los que parece, a su vez, se van animando algo. El taller de despalillo de dicha fábrica, se espera, por estto, que comience, en breve, también.

UNA VERBENA.—Segun una hoja suelta, organízase una Verbena para los días 19, 20 y 21 de octubre, en el Parque de esta Villa, con el fín de recaudar fondos para la compra de una ambulancia y el establecimiento de una Casa de Socorros.

Suscribe dicho estimable proyecto el Jefe de la Policía Municipal señor Luis Borges.

PETICION.—Nuestro estimado y joven amigo, señor Bienvenido Suárez García, uno de los empleados más activos del café «El Niágara», ha pedido la mano de laagraciada yespiritual guanajayense señorita Dalia Borges y Rodríguez.

Reciban la más cordial enhorabuena.

NOEP.

VILLACLAREÑAS

EL TERCER HOMENAJE A LOPE DE VEGA

En la plazoleta del Buenviaje.

Ni en Cuba ni fuera de ella, ha tenido efecto en honor de Lope de Vega, un acto de la naturaleza del que le ofreció el Ateneo de Villaclara, en la noche del aniversario de su muerte, en la plazoleta de la iglesia del Buenviaje.

Algo realmente excepcional.

La espaciosa plaza fué decorada «ad hoc», par la señora Ernestina Suárez de Asencio y un grupo de muchachas, realizando mimosas obras de embellecimiento.

Un manto de flequería de papel de vistoso colores causaba magnífico efecto en la inmensa plaza y por doquier palmas. En el atrio de la iglesia se colocó el estrado presidencial tras el cual la figura de un creyón magnífico del artista Rafael Jiménez, se dejaba admirar entre las banderas de Cuba y España.

En el atrio sillones, sillas y bancos, en la plazoleta centenares de sillas, frente a la iglesia sitio especial para el «Asilo de Niños».

En un marco así se efectuó la fiesta que motivó desde horas tempranas de la tarde, comenzara a llegar familias para asegurar puestos.

A las siete pontentes chorros de luz lanzaron los reflectores del convento, y desde lo alto de la torre ráfagas de luz todo lo iluminaban.

A medida que se acercaba la hora, público y más público en forma tal, que iniciado el acto se puede calcular nos de Cuba y España, y los millares en unas dos mil personas, las que dos cuadras antes de la plazoleta y dos después en forma asombrosa nunca admirada para ningún acto en la ciudad, y con un orden excepcional cubría toda la calle de la Unión.

A las ocho y media, los señores de la presidencia, tomaron sus puestos y allí vimos al Ilmo. señor Cónsul de España, don Fernando Estrems, al teniente coronel Abelardo Gómez, Jefe del Distrito militar, al Padre Constantino, de la Orden de la Pasión, al Presidente del Cuerpo Médico, doctor Oscar Esparza, el Presidente del «Colegio Farmacéutico», doctor Manuel Angulo, al presidente del «Casino», Enrique Fueyo, al del Maceo Juan Trantón, al del «Unión», Oscar de Varona, al doctor Ruiz del Riezgo, al doctor Calcines al doctor Cantero, al doctor Pérez Ruiz, Presidente de la Junta de Educación, al Presidente de los Caballeros Católicos, señor Miguel Pérez, al director de «Cenit» Crescencio Rodríguez, al director del «Pueblo», Tomás Pedrosa, al Presidente del «Club Rotario», Joaquín García, al doctor Manuel García Garófalo.

En sitio de honor la señora María Antonieta Gómez de García Ramos, Blanca Grasso de García, Antonia María Capirot de Gómez y Ernestina Suárez de Asencio.

La banda militar, ejecuta los himde personas de pie, con recogimiento sin igual los escuchan:

Acto seguido el Presidente del «Ataneo», señor Sergio R. Alvarez, escala la tribuna para con atinadas frases demostrativas de su conocimiento del medio, dar las gracias a todo un pueblo que sin distingos, se congregaba allí par arendir tributo a un grande las letras, y destacará Villaclara como pueblo culto y progresista: Habla de la cooperación recibida y muestra todo su agradecito a los que le habían secundado en su labor.

Palabras que causaron magnífico efecto por la conocida sinceridad de las mismas. la banda del Ejército bajo la dirección del teniente Díaz, ejecuta una obra española, y ocupa la tribuna el doctor Manuel Angulo.

Discurso sociológico el suyo. Explicó el ideal del Ateneo y su significación. Habló de sus labores y propósitos. Se refirió al espectáculo sin igual que daba Villlaclara, realzó los méritos del Ateneo y trenzando bellas parrafadas sobre la personalidad de Lope entre aplausos terminó su labor.

Nueva obra por la banda, y el doctor Oswaldo Rodríguez de la Cruz, gran recitador ofrece la consideración del público tres sonetos dedicados a Lope.

Uno de la señora María Antonieta Góez de García Ramos, otro del novel poeta señor Duarte y el último de la señorita María Damasa Jova, tres producciones de forma y fondo muy aplaudidas.

Ahora ocupa la tribuna, la señorita Ruiz, para recitarnos los Sonetos de Serafín Jiménez, Conchita del Moral, y del notable bardo Crescencio Rodríguez Rivero, que fueron ruidosamente aplaundidos.

Nueva obra, por la Banda, la «Corte de Granda».

Y como resumen el verbo elocuente del doctor Oscar Esparza Monteagudo, para hablarnos sintéticamente de Lope de Vega, en todos sus aspectos. Noción magnífica, interrumpida constantemente por los aplausos.

El himno se deja oír y comienza el desfile excepcionalmente ordenado.

Media Villaclara había disfrutado del acto.

Los Padres de la Pasión y el Jefe del Ejército, elogiaron la magnificencia del indescriptible acto mediante el cual Villaclara por medio del «Ateneo», en forma original y altamente sugestiva había rendido público tributo de admiración al «Fénix de los Ingenios».

Y todo en el desfile se daban cita, para el próximo viernes, en que habría de tener repetición el acto.

RETORNO DE VARADERO.-Han dado por finiquitada su temporada en Varadero, los jóvenes esposos, doctor Jesús Cornide y Graciella Hernández de Cornide.

Pasaron unos días en esta ciudad, donde están viendo en su torno todas las atenciones, para retornar de nuevo a la capital.

Tengan mi saludo.

Armando A. Machado.

Acción Republicana tuvo un gran éxito político en Palos

Hizo 2,645 afiliaciones de las 5,072 efectuadas. Notas sociales de dicha población

DE POLITICA.—Después de varios días de intensa actividad política, terminaron las afiliaciones en este término, con el siguiente resultado.

Afiliados:

«Acción Republicana»	2645
«Conjunto Nacional»	1326
«Partido Liberal»	707
«Unión Nacionalista»	372
«Centristas	22
Total afiliados:	5072

En todo el término hay un aproximado de 6.300 electores, calculando que quedan sin afiliarse unos 1.200.

Los datos que anteceden son exactos, tomados de la Junta Electoral. Terminadas las afiliaciones apréstanse todos para una activa campaña para las próximas elecciones.

DE LA CARRETERA ¿QUE?.—Continuan todas las fuerzas vivas de esta zona, clamando por la construcción de una carretera que nos comunique con la capital de la República.

Clamor inútil, pues parece que nuestras voces repercuten en el desierto. No es sólo esa carretera, la que tanta falta nos hace, si que también la que va de este pueblo a Nueva Paz, que de Nueva Paz a Vega está intransitable.

Estando en Nueva Paz, como cabecera del término, todas las oficinas del Estado, y teniendo los vecinos de los demás pueblos de hacer viajes constantes a dicho lugar, resultando estos un verdadero martirio por el mal estado de la carretera. ¿No llegarán hasta el ingeniero Ruiz Willians, nuestros clamores y ordenará el arreglo de ese tramo de carretera tan necesario? Crea que se lo estimaríamos grandemente.

NUEVO ESTABLECIMIENTO.—En la calle de Martí, edificio «Aja», abrió sus puertas al público un nuevo establecimiento.

Trátase de un depósito del tostadero de café «Maffa», para detallar al público, ese aromático producto. Montado con el mejor gusto y el confort más moderno, en los pocos días que lleva de establecido, tiene ya numerosa clientela.

Al frente de dicho depósito, está el culto y atento joven César Perera, muy amable y complaciente con el público consumidor, y garantía por su actuación de la buen amarcha del citado establecimiento.

Muchos éxitos deseamos a los señores Martínez y Cía., propietarios del tostadero «Maffa».

JUANITA L. JONSHON.—Después de una larga temporada entre nostros ha partido para la Habana, su habitual residencia, la distinguida señorita, cuyo nombre encabeza estas líneas.

Muchas amistades y afectos dejó en esta la gentil Juanita a quien despedimos con afectuoso saludo.

DR. J. PORTACARRERO.—Para atender a sus asuntos profesionales, visito este pueblo, en días pasados el doctor Portacarrero, talentoso abogado de la capital.

En Los Palos, donde goza el doctor Portacarrero, de numerosas amistades, recibió grandes muestras de afectos.

BRILLANTES EXAMENES.—Mequita Linares y Grecia Ponce de León dos simpáticas señoritas, que se examinaron en pasados días en el conservatorio «Falcón», de la Habana, alcanzando brillantes notas.

Nuestra enhorabuena.

Avelino Díaz,
Corresponsal.

Se halla en total abandono el viejo "Hospital Marrero"

El pueb'o de Yaguajay pide que se ponga en las debidas condiciones. Club Rotario

LAS AFILIACIONES.—Al terminar el plazo para las afiliaciones de los Partidos Políticos me han sido entregadas por la Secretaría de la Junta Municipal Electoral las citras de cada uno de los partidos que han ido a la reorganización habiendo quedado en primer lugar el C. N. D. con 3,530 afiliados; en segundo, el P. U. N. con 3,207; después el P. L. con 1,500 y A. R. con 289.

En los últimos días llegaron los hermanos Martínez Fraga para organizar el Partido Conservador de las Villas y presentaron a los efectos de la ley 95 afiliaciones. Este será un partido grande que se formará a costa del C. N. D. pues allí tienen gran arraigo los doctores Martínez Fraga, y con seguridad que pronto empezarán a unírsele los que siempre con ellos estuvieron. Ahora a esperar las Asambleas para ver quien es el que triunfa en sus aspiraciones.

CLUB ROTARIO.—El doctor Luis Muro Bernal se ha echado a cuesta el organizar el Rotary Club de este pueblo y parece que va como siempre a triunfar en sus ideas este amigo que es un verdadero dinámico. No fracasa en sus empresas y por eso creo que también en esta triunfará. Ya en vías de hecho su organización, ha celebrado dos comidas: la primera fué muy concurrida y la presidió el doctor Felipe Silva Ex-Gobernador Rotario del Distrito 25. Con seguridad que esta institución formada por hombres de buena voluntad ha de hacer mucho en beneficio de nuestro apartado y olvidado pueblo; que nunca se han ocupado de él más que para pedirle sacrificios, habiendo correspondido bien en todos los momentos.

En la lucha contra el gobierno de Machado, fué el único que sostuvo hasta el último momento el grito de protesta, teniendo largo tiempo al coronel Juan Blas Hernández en el campo.

Al ocurrir el cambio de gobierno nada le ha tocado a Yaguajay, siendo sus calles verdaderos lodazales. Contando solamente con una carretera de 18 kilómetros, hecha por suscripción entre el pueblo, en el año 27.

HOSPITAL DR. MARRERO.—Este establecimiento fué fundado a raiz de la terminación de la guerra de independencia, permanece en el mayor abandono sin que las autoridades tengan en cuenta los beneficios que puede reportar a la localidad, pues el hospital más cercano está a 75 kilómetros de este pueblo. Se decía que en el presente año nuestro hospital sería reorganizado, procediéndose nuevamente a su apertura; pero como el tiempo pasa nos tememos que tal cosa no se realice.

Ahora hace gestiones en este sentido el Rotary Club. Ojalá lo consiga, así como la construcción de la carretera a la playa de Carbó, que dista 8 kilómetros de Yaguajay, pues desde la época en que el General José Miguel Gómez ocupó la presidencia viene clamando nuestro pueblo por su construcción, ya que ni los niños que residen por los alrededores de la playa pueden distrutar de los baños de mar.

CORREO AEREO.—En días pasados fuímos visitados por el General Menocal y el ex-coronel Silva en viaje de propaganda para ver si es posible incluír este pueblo en una línea de Correo-Aéreo que están organizando, siendo casi seguro que será un hecho pues ya se están haciendo gestiones para arreglar el Aerodromo, y se han dirigido al señor Secretario de Comunicaciones para que los apoye en su proyecto a fin de que, ya que no tenemos carretera, por lo menos que podamos volar.

Soler, Corresponsal.

Nuevitas tiene solo un cartero para el reparto de cartas

No es humano que se pida tal esfuerzo a un hombre. Falleció el Sr. I. Roque

PESAME.—Al iniciar mis notas de hoy, quiero darle preferencia a unas líneas de sentido pésame, dirigidas al estimado amigo, doctor Avelino Avalo, y su respetable familia, por el reciente fallecimiento de su hermano, el doctor Agustín Avalo, acaecido en la ciudad de Camagüey.

Al consignar nuestra sincera condolencia, para el citado amigo, esperamos que interpretando fielmente nuestro sentir lo haga extensivo a todos sus familiares que residen en la legendaria ciudad.

DESPEDIDA.—Luego de pasar en nuestra ribereña ciudad una temporadita recreativa junto a la distinguida familia Manresa Marín, con quienes le unen lazos familiares, retornaron a su habitual residencia de la capital de la República, el señor Evaristo Triana, alto empleado en los Ferrocarriles Unidos, y su amable y culta compañera, la señora Emilia Díaz de Triana, llevando en su compañía al hijo de su adoración, el joven Ñiquito Triana.

Con ellos fué también y con el fin de pasar unos meses capitalinos, la encantadora jovencita Elsa Manresa Nápoles, adorable «poupée» de nuestro bazar social.

Al despedir con toda cortesía a la familia Triana, nos complacemos muy mucho en desear para la linda Elsita, una grata estancia por aquella urbe.

UNA FELICITACION.—Estábamos en deuda con la joven asociación «Nuevitas Yacht Club», que preside Bebito Benach y le secundan activamente jóvenes tàn estimados como Dominguito Sastaraín, Mario García, Enrique Avila, Pepito Soler, Magín Benach y otros de iguales prestigios.

Y esta felicitación es por el éxito rotundo que obtuveiron con la verbena que recientemente celebraron en la espléndida Alameda.

SERVICIO DE CARTEROS.—Penoso por demás resulta el servicio de Carteros con que cuenta el departamento de Comunicaciones en esta ciudad, bajo la competente y acertada administracción de mi distinguido amigo, el señor Joaquín Granja.

Para todo el reparto de cartas ordinarias, rápidos y certificados, cuenta este departamento, con un sólo empleado, que lo es el señor Miguel García, uno de los más antiguos del departamento. Este buen señor y fiel cumplidor de sus deberes, tiene que rpartir todas las horas del día, la correspondencia que viene en los dos trenes, de la Cuba, y en el tren que viene también por la línea Norte de Cuba.

Y con tal motivo, el trabajo es por demás excesivo para un sólo empleado, cuando además tiene a su cargo la correspondencia que viene por los aviones de la Pan American.

Creemos de justicia que la superioridad de tan importante Departamento del Estado, nombre a otro cartero que comparta esa labor tan ardua no so'amente para que García tenga su merecido descanso, sino también para que tenga un mejor cumplimiento el negociado de repartición.

El señor Granja, que administra con tanta competencia la oficina local, debiera pedir más empleados al Departamento y éste debe tomar buena nota de ello para el mejor desenvolvimiento.

Seguirimos pidiendo lo que de tanta justicia resulta, hasta que la superioridad tome acuerdo en beneficio de Nuevitas.

ENHORABUENAS.—A mediados de la semana pasada hizo felizmente su llegada a un hogar estimado, una graciosa niña, que forma la parejita idolatrada.

Quiero referirme a la joven y estimada señora Ramona Rego y al apreciable amigo, señor Gabino de Santo Tomás, que besan muy complacidos una linda muñequita que Dios na querido concederles para colmo de su ventura.

TEMPORADISTAS.— Procedentes del central «Céspedes», donde habitualmente residen, se encuentran de temporada entre nosotros, las bellas y elegantes señoritas Flora y Carmita Sánchez Agüero, que son huéspedes de sus hermanos los jóvenes esposos Rafael Marín de las Casas y Catalina Sánchez Agüero.

Y del pintoresco poblado de Minas, donde brilla con esplendores de belleza incomparable, ha venido la hermosa y adorable señorita Rodolfina Ramírez Rodríguez, quien está en compañía de sus primos, los esposos Ramón Rodríguez Cortada y Beatriz Peláez d eRodríguez.

Para las tres amigas tenemos un saludo cortés y afectuoso.

NOTA DOLOROSA.—Casi repentinamente dejó de existir la semana pasada en esta ciudad, el joven Ibrahim Roque, laborioso y buen hijo, que dejan en el mayor desconsuelo a su atribulado padre, nuestro estimado amigo, señor Jaime Roque.

En paz descanse el joven fallecido y reciban sus familiares todos, la expresión de nuestra condolencia.

NOTA FINAL.—Para saludar cariñosamente al estimado amigo Enrique de Zayas, joven camagüeyano, que ha venido al seno de nuestra buena sociedad, trasladado por los ferrocarriles de Cuba.

Agradable permanencia entre nosotros le deseamos.

Ramón Pérez Rodríguez,
Corresponsal.

Un gran gentío acogió en Chaparra la llegada del Arzobispo de Santiago d[e] Cuba, al que hizo cordial recepci[ón]

Se propone el ilustre huésped visitar varias poblaciones cercanas. Los jugadores de basket ball piden luz. Enferma. Despierta cada día más interés el gran juego de basket

CHAPARRA, agosto—Habíamos dicho en nuestras notas anteriores, que tendríamos en esta localidad la visita de una distinguida personalidad perteneciente a la religión católica. En la mañana del lunes próximo pasado llegó a este central Monseñor Zubizarreta, Arzobispo de Santiago de Cuba, acompañado de su secretario el Padre Ibañez. Frente a nuestra residencia social se había situado desde bien temprano una numerosa concurrencia, fieles a la religión mencionada en espera de la llegada del señor Arzobispo. A las siete de la mañana ya era huésped de Chaparra. Ante aquel recibimiento no pudo por menos, Monseñor Zubizarreta, sino que dirigir la palabra en demostración de la gran satisfacción que había experimentado por la acogida de que fué objeto. También le acompañaban el Cura Párroco de Puerto Padre señor Federico Arroyabe, el Cura Párroco de Gibara señor José Caparrós y el Padre Guerra que hace algunos días se encuentra entre nosotros en la misión de la cual ya hemos hablado. En los espaciosos salones del recinto social «Chaparra», fué celebrada Misa de primera comunión y comunión general de todos los fieles. Terminado estos oficios religiosos Monseñor Zubizarreta volvió a dirigirse a la numerosa concurrencia que invadía el local. Trató con notoria facilidad distintos temas, a los que les fué prestada la mayor atención por todos los que allí se encontraban. El Padre Arroyabe también hizo uso de la palabra habiendo puesto un bello ejemplo desarrollado en una de las más importantes ciudades de Europa; muy acertado estuvo el Cura Párroco de Puerto Padre en su oratoria. Después del mediodía hubo más confirmaciones. Y ya a la caída de la tarde Monseñor Zubizarreta dispuesto a abandonar a Chaparra hizo nuevas confirmaciones. Una despedida afectuosa fué la que le dispensaron todas las personas admiradoras de la religión católica. Según los informes que recogí con el Padre Guerra el señor Arzobispo se propone visitar varios lugares de esta comarca antes de partir para la ciudad oriental. Muy gratas impresiones se lleva de este central donde se le colmó de atenciones, todas muy dignas de su persona. Ocho días hace que tenemos servicios religiosos en Chaparra. La misión del Padre Guerra ha sido cumplida con el mayor fervor, por lo que fué un éxito la llegada de Monseñor Zubizarreta.

UNA PETICION.—Les habíamos aconsejado a los jóvenes que practican el basket, que se dirigieran a la administración solicitando el alumbrado para el floor del referido sport. Una comisión compuesta por la señora viuda de Rivas, señoritas Pérez, Imperatory, García, Santamarina y los señores Peralta y Valcárcel, se dirigieron hace poco al señor Wood, administrador general, notificándole lo necesario que se hacía el alumbrado. Según los datos que he recogido Mr. Wood prometió complacer a la citada comisión, y sépase que lo que el señor administrador ofrece lo cumple. Así es que nuestra indicación al fin cristalizará de un momento a otro teniendo así la oportunidad de que los juegos de basket en vez de ser en horas de la tarde se efectúen por la noche, con mucho más comodida para todos. ¿Qué más decir por ahora? Pues que se organiza una serie de cinco juegos, a ver quienes son los mejores. Nuestra felictación a la comisión gestora y que muy pronto podamos presenciar basket ball de noche.

ENFERMA.—Una simpática y estimada amiguita se encuentra enferma guardando cama. Trátase de la joven Josefa López del Castillo, querida hija de la señora Guillermina Alvarez Vda. de López del Castillo. Pertinaces fiebres palúdicas aquejan a la blonda damita. Mis mayores deseos porque muy pronto esté totalmente bien.

SALUDO.—Hemos tenido el gusto de saludar a nuestro buen amigo el joven Angel Chorens, vino acompañado de su esposa, la señora Amada Abuin de Chorens y de sus graciosos hijitos. Asuntos relacionados con la política lo trajeron hasta aquí. Por las actividades que viene desplegando día tras día no dudamos que alcance el fin que persigue.

REGRESO.—Después de haber disfrutado de una larga temporada en la capital de la República, ha retornado a Chaparra la señora Hortensia Ortega de Blanck, esposa del inteligente señor Narciso de Blanck, segundo superintendente del Departamento Comercial de esta empresa. Hasta la estación de las Parras fueron a darle la bienvenida sus queridos hijos. Por este medio le saludamos.

TRATEMOS SOBRE DEPORTES.—Diremos algo sobre el juego que habamos anunciado entre Veteranos y Novatos del agitado deporte de la canasta. Mucho entusiasmo reinaba por este encuentro, y aunque ya he dicho en más de una ocasión que la hora es poco apropiada, no por eso dejó de verse prestigiado el floor de basket con un grupito selecto de mujeres, muy amantes todas del mencionado sport. Sin querer ser profeta le auguré a los «seniors» que los «jovencitos» los iban a derrotar, aunque siempre pensando que la experiencia podría sorprender al fin de la contienda. Ambos conjuntos habían practicado con verdadero interés y era de esperarse una enconada lucha, como en efecto así resultó presentaban a los Veteranos lo guientes jugadores: Ramoncito rez, Alfredo Abuin, José R. Go Babe del Castillo y Frank Fe dez. El equipo de los Novatos se ponía de Bolo Mejides, Emilio P Beto Zarraluqui, Roberto Me José R. Mejides y Agustín A Después de algunos minutos de pera para la llegada del refere nesto Suárez, el juego comenzó presenció un buen juego, demos do los «pinos nuevos» lo mucho habían adelantado, mientras que «Veteranos» a cada momento d señales de poco training. El p «half» terminó a diez puntos les. Después de los minutos de canso reglamentario volvió la l Muy buenos pases hubo de a partes completándose éstos con cisas tiradas a la canasta que vaban a cada momento prolon aplausos de la concurrencia. El t po cada vez se iba acortando y los «Novatos» llevaban la venta terminar el encuentro éste qued por 16 a favor de los jóvenes p pantes, que supieron esta vez d una buena lección, a los que en cas pasadas, habían sido sus m tros o entrenadores. El más cado de la tarde fué Ramoncito rez, con cuatro buenas canas un foul goal. Beto Zarraluqui e a punto de haber emulado la de Suárez, pues coló cuatro feel Bolo Mejides que resultó la s ción de la tarde contra los pue drenses sólo pudo pasar tres por el aro. También se anotaro feel goal cada uno: Abuin, Go Castillo, Pérez y Acosta. Los he nos Roberto y J. Mejides se co maron con anotar tres puntos foul de los contrarios. Muy inte te y movido resultó el juego, p que el respetable público salió satisfecho. Estaremos al tanto nuevo encuentro entre estos c cuyo resultado enviaremos opor mente a este rotativo.

RODIL, corresponsal

Anaya Murillo ha inspeccionado la[s] escuelas de Jar[uco]

El baile celebrado en el Lice[o] fué un éxito. Una boda. Ob[ito]. Honras fúnebres. Otras n[otas]

JARUCO, agosto.—Con mucho tusiasmo se celebró el día 24 el le que tenía anunciado la soci «Liceo» en honor de las dam damitas que tomaron parte e verbena celebran últimamente.

Fué amenizado este acto con la questa «Corman».

Para el día 10 de Octubre pre ran un baile de bandos entre más autorizados conjuntos music Tomás Corman vs. Antonio M Romeu.

Han prometido asistir a este tival, cronistas musicales de la p sa capitalina.

BODA.—Recientemente con ron nupcias en la residencia d novia, los jóvenes Adela Ferná y Mauricio Gómez.

Han fijado su morada en esta dad.

Muchas felicidades les deseo.

VISITA.—Los jóvenes esposos ginia Pérez y el doctor Roberto jías, Magistrado de la Audiencia la Habana, se encuentran de te rada en la residencia de los es Eva Araoz y doctor Evaristo P

Una feliz estancia les deseo.

VISITA DE INSPECCION.—En ches pasadas visitó la Junta de cación de esta ciudad el hon señor Secretario de Instrucción blica doctor Anaya Murillo.

Se le dispensaron atenciones.

NACIMIENTO.—Un lindo niño venido a llenar de alegrías al Victor Manuel García Adminis del Distrito Fiscal y su esposa.

Muchas venturas les deso primogénito.

LOS QUE REGRESAN.—Han sado de la temporada de vera esposos Puentes-Pérez con su sa hija Ofelia y su simpática s Maya, Araoz; Rodríguez-Na con sus graciosas hijas Isaura y lia; Rodríguez-González con sus nísimos niños, y Rodríguez-Brito sus simpáticos hijos.

CAMBIOS DE GABINETE.—la calle José Miguel Gómez ha ladado su Gabinete Dental el d Pablo Alonso Sotolongo.

Muchos éxitos es deseo.

ENFERMOS.—Se encuentra jado de molesta dolencia el Rodulfo de la Campa, nuestro corresponsal en esta ciudad. Ta guarda cama su graciosa nie Otilia de la Campa; igualmen encuentra enfermo el monsimo sos Gonzalo Rodríguez y Teresa Gonzalito, hija de los jóvenes to.

Se hallan también enfermas señoras Julia García viuda Portilla, y la joven señora M Gómez de Juárez que está rec en la Clínica «Fortún Sousa».

Un pronto restablecimiento les seo.

HONRAS FUNEBRES.—Con solemnidad se celebró en la I ras fúnebres por el alma del P Parroquial de est aciudad las Padre Alejandro Silva que fa en México, su ciudad natal.

El templo se encontraba col de público, demostración de los chos afectos que tenía conquist en esta ciudad.

Celebróse la misa de tres mini ocupando la Cátedra su herman Rvdo. Padre Manuel Silva, Pár de Nueva Paz y los Párrocos Aguacate y Jaruco.

OBITO.—De una rápida enfe dad dejó de existir el día 24 el nísimo niño Marco Antonio Bri

Tres días duró la enfermedad la que lucharon denodadamente salvarlo los doctores Ruiz Pipi Serralta Sacasa.

Un ángel que vuela al cielo de do a los padres afligidos.

Resignación les deseo.

Angelina Alcalde Incl
Cronista Social

M.E.C.D. 2016

DECLARA RAMON CRUSELLAS QUE NO SERA OBSTACULO A CUALQUIER PACTO DEL CONJUNTO N. DEMOCRATICO

LEJOS DEL CALOR Y DEL BULLICIO DE LA CIUDAD

Todo el que vive en la ciudad ansía recurrir al descanso, entre el verdor de los campos y las flores. A la paz y confort de una casa junto a una tranquila carretera, donde el aire es fresco y limpio, y donde corpulentos árboles sombrean el día

El Teléfono ha contribuido a la realidad de este sueño para innumerables personas

Muchos kilómetros pueden separar su oficina de su hogar, sin embargo, usted nunca está lejos. En un momento llama usted a su esposa o a sus niños. Ellos, con solo descolgar el receptor, están en contacto con usted, con los vecinos amigos, y con los guardianes de su propio bienestar

Este servicio telefónico es el resultado de años de esfuerzos coordinados del sistema con los laboratorios de investigaciones que contribuyen a los continuos adelantos alcanzados.

NADA DE TANTO POR TAN POCO

CUBAN TELEPHONE COMPANY

NO SERA OBSTACULO EL SEÑOR CRUSELLAS A CUALQUIER COMBINACION EN EL C. N. D.

La actualidad política gira sobre la fusión del Conjunto Nacional Democrático y el Partido Unión Nacionalista. La primera reunión de los delegados de ambas organizaciones, efectuada en la mañana de ayer en la residencia del ilustre penalista Dr. Ricardo Dolz, en la que se acordara en principio la fusión de dichas fuerzas, impuso, como es natural, la más viva curiosidad pública por conocer sobre qué bases se había iniciado el primer acuerdo.

Programa ante todo

Fué el Partido Unión Nacionalista en trazar una pauta a seguir, y ésta comenzó hace pocas semanas cuando al Partido que preside el señor Justo Luis del Pozo se unieron Renovación Nacional y Social Demócrata. Organizaciones de idéntica ideología, acordada en principio la fusión, fueron designados ponentes los doctores Alonso Pujol y Saladrigas para que redactaran un proyecto de programa que, al unirse, recogiera la aspiración política, social y económica de los Partidos que se confundían.

Nada de candidatos

Al unirse los Partidos anteriormente citados, el público vió surgir de repente una extensa relación de «posibilidades»: presidentes, vices, senadores, alcalde de la Habana, etc. Pero el acuerdo de los «aliados» de «nada de candidatos previos» sino programa, plataforma, dejó con «la boca abierta» a la cátedra.

El CND y el PUN

Idéntico acuerdo han tomado el CND y el PUN. Pero ya el problema político cambia de aspecto. Se trata de dos fuerzas «definitivas» que necesitan ir orientándose hacia sus candidaturas, o hacia su candidatura única. Y los observadores—vaticinadores y augures—van anotando nombres como los «asegurados» en esa vasta combinación política.

Breve entrevista con Crusellas

Causando profunda sensación, en carta resuelta al ilustre médico doctor Gustavo Cuervo Rubio, el señor Ramón Crusellas declara que ingresa en las filas del Conjunto Nacional Democrático. Crusellas, por su historia, por sus prestigios económicos, por sus grandes simpatías en los barrios habaneros, vigorizaba en forma extraordinaria las huestes que comanda el Caudillo de las Tunas. Enseguida el índice público lo señaló unánimemente como el candidato del CND a la Alcaldía habanera.

Ayer nos encontramos al azar con el popularísimo industrial cubano. Sabíamos que había celebrado en horas de la mañana importante entrevista, y a saber «pensaba» a conocer su «posición» en el instante político, le «fuímos arriba». Charlamos un rato. Crusellas se muestra optimista en cuanto al desenvolvimiento político. Se propone ofrecerle al Conjunto en la próxima campaña, sus mejores entusiasmos y energías, con fe inquebrantable en el triunfo.

Pero de la charla no surgía el «motivo» de nuestra curiosidad reporteril.

Inquirimos:

—¿Bueno... pero Vd. será el candidato del Conjunto a la Alcaldía, no es así...?

Crusellas sonrió... (ni sí ni no se advertía en su actitud.) Luego dijo firme, resuelto, aseguró:

—Lo único que le digo a Vd. que yo no soy y que no seré obstáculo a cualquier combinación que sobre la Alcaldía de la Habana o sobre cualquier otro cargo efectúe el Conjunto Nacional Democrático.

MOVIMIENTO POLITICO

Regula el Tribunal Superior Electoral el escrutinio de la votación de los Barrios.—Regresó el Dr. Frank Carrillo de Las Villas.—La doctora Gómez Carbonell se dirige a las aliancistas.—Visitas al Dr. Carlos Manuel de la Cruz.—Liberales de Cayo Hueso.—Predomina la tendencia Belt.—Nacionalistas del Luyanó.—Notas de las oficinas de los Partidos.—Girón, concejal.—El PUN en la Punta.—Telegramas a la señora del doctor Cruz.—Otras noticias de la política nacional

LARGA ENTREVISTA CELEBRAN EL CORONEL MENDIETA Y EL DR. MIGUEL MARIANO GOMEZ

Durante más de dos horas, sostuvieron cordial entrevista en la tarde de ayer, el coronel Carlos Mendieta, Presidente de la República y el Jefe de Acción Republicana y prestigioso ex-alcalde de la ciudad doctor Miguel Mariano Gómez. La entrevista, en la cual estuvo presente el Dr. Beruff, representativo nacionalista de la Habana y actual Secretario de Comercio, tuvo efecto en la finca del coronel Mendieta en Hoyo Colorado.

EL DOCTOR FRANK CARRILLO REGRESO DE SANTA CLARA

En la tarde de ayer, regresó de su jurisdicción de Remedios, el doctor Francisco Carrillo Ruiz, figura destacada del CND, en la provincia de Santa Clara, y cuyo nombre se baraja para ocupar el Gobierno Civil de la misma.

Dr. Frank Carrill

El doctor Carrillo, visitó al General Menocal, recibiendo de él una cordial felicitación por sus intensas gestiones en relación a las afiliaciones provinciales.

Es indudable que Frank Carrillo, con su reciente labor se ha afirmado en sus aspiraciones al Gobierno Civil, toda vez que se da el caso, de que su jurisdicción figura a la cabeza de todas en las afiliaciones.

Al interrogar al doctor Frank Carrillo, nos asegura que la provincia de su dirección ha hecho para el Conjunto 104,424 inscripciones, y nos ruega que hagamos constar su felicitación a todos los jefes de Términos que de manera tan entusiasta han laborado en este período inscripcional.

Frank Carrillo se despide del General Menocal, satisfecho, y nos dice que visitará al doctor Cuervo Rubio, a fin de saludarle e imponerle de todas sus actividades villareñas.

EL PUN EN LA PUNTA

Los señores Leonardo Arredondo y Teodoro Navarrete, Presidente y Secretario de una Agrupación del PUN en el barrio de La Punta citan a los amigos y simpatizadores de los señores Dr. José Ambrosio Casabuena e Hipólito Valdés, aspirantes ambos a Delegado por dicha barriada, para un cambio de impresiones que tendrá efecto el próximo día 6 del actual en la calle de San Lázaro 73, esquina a Crespo, a las nueve de la noche.

LA CANDIDATURA DE CARLOS GIRON PARA CONCEJAL POR EL C. N. D.

Cada día se afirma más en los barrios habaneros la candidatura a Concejal de nuestro talentoso y querido compañero de labores periodísticas, repórter político de nuestro fraterno colega «Avance», Sr. Carlos Girón.

Afiliado al Conjunto Nacional Democrático, Girón viene desenvolviendo positivas actividades en favor de su Partido, el cual, a no dudarlo, lo votará en masa para Concejal.

EL DR. JALIL FARES PARA DELEGADO. — Una comisión de Nacionalistas del barrio de San Nicolás, presidida por Antonio González Mora, estuvo en nuestra redacción, dándonos a conocer la reciente proclamación del doctor Jalil Farés para Delegado a la Asamblea Municipal por el PUN.

El doctor Farés Elías, es un destacado político del barrio de San Nicolás, donde ha realizado una intensa campaña por la proclamación de la candidatura del Dr. Guillermo Belt.

REGULA EL TRIBUNAL SUPERIOR ELECTORAL EL ESCRUTINIO EN LAS JUNTAS MUNICIPALES, DE LA VOTACION EN LAS ASAMBLEAS DE BARRIO. — En el día de ayer, el Tribunal Superior Electoral dictó una Instrucción General, regulando el escrutinio en las Juntas Municipales Electorales de la votación obtenida en las Asambleas de Barrio.

Dice así:

1.—En las Juntas Municipales Electoral donde hay que escrutar más de veinte Colegios de acuerdo con lo dispuesto por el artículo quinto del Decreto-Ley 180, se establecerán los siguientes turnos: de 8 a 12 de la mañana; de 12 a 4 de la tarde; de 4 a 8 de la noche y de 8 a 12 de la noche.

2do.—Dos turnos alternos los cubrirán el Presidente de la Junta Municipal Electoral y el Secretario sustituto y los otros dos el Presidente sustituto y el Secretario propietario.

3ro.—Para la terminación de dichos sustitutos, en dos de aquellos turnos, se oficiará al Presidente de la Audiencia respectiva para que con antelación al día 8 del actual, se haga la designación del Presidente sustituto y la Junta Municipal designará el empleado de plantilla de mayor categoría que deberá sustituir al Secretario, y en su defecto, un temporero.

4to.—Se autoriza a dichas Juntas Municipales Electorales para que designen dos mecanógrafos y dos escribientes para cada dos de esos turnos, los que serán nombrados en la forma legal y cuyos servicios se utilizarán desde el día 8 y cesarán al ifrmarse el acta final del escrutinio.

5to.—Si comenzado el escrutinio de un Colegio, estuviese al vencerse el correspondiente turno, deberá éste prorrogarse hasta la terminación del escrutinio de ese Colegio, de modo que no quede interrumpido el iniciado.

LA PRESIDENCIA LIBERAL DE CAYO HUESO

Próximo el día en que se efectuarán las elecciones en el Comité Liberal del barrio de Cayo Hueso, surgen las aspiraciones y se mueven los candidatos en busca de adeptos en los cuales afirmar sus pretensiones.

Entre los candidatos a la presidencia de dicho barrio, se encuentra el antiguo luchador en las filas del liberalismo Sr. José Pinart Cabrera, quien viene desenvolviendo extraordinaria actividad desde que comenzó a organizarse el Partido Liberal y ahora sus amigos quieren llevarlo a la presidencia del mencionado Comité.

LA CANDIDATURA ALCALDICIA DEL DR. MENDIOLA

Firmada por la Comisión Política que labora en pro de la candidatura alcaldicia en Camagüey del doctor José Mendiola Roura, se nos envía una hoja suelta en la que se ruega a sus amigos y simpatizadores se sirvan concurrir a sus correspondientes barrios, el día 8 de septiembre a las 7 de la mañana para que se provean de la boleta que corresponde para votar a los Delegados así como de una boleta en blanco, para que los electores que simpaticen con algún otro puedan utilizarla como mejor sean sus deseos.

También se consigna en dicha hoja que el mayor deseo del doctor Mendiola es el de que todos los nacionalistas asistan a votar el próximo día 8.

IMPORTANTE ACUERDO DE LA ALIANZA NACIONAL FEMINISTA

El Ejecutivo Central de la Alianza Nacional Feminista desea hacer público por este medio, que toda afiliada que invoque ante periodistas o dirigentes del C N D el nombre de la organización, deberá presentar al efecto documento acreditativo de la comisión que cumple, sin cuyo requisito no se hace responsable de su actuación. PILAR PRIETO VIUDA DE MARTINEZ, Directora de Publicidad.

EN LA OFICINA ELECTORAL DEL DOCTOR BELT

A medida que se acerca el día de las elecciones primarias, afluyen a las oficinas del Dr. Guillermo Belt las adhesiones de muy destacados elementos políticos, que forman la coalición de los Partidos Unión Nacionalista, Renovación Nacional, Demócrata Social y Popular. Al lado de estos elementos, otros neutros, especialmente procedentes de las filas revolucionarias, se disponen a secundar la candidatura del doctor Belt para Alcalde de la Habana, como una demostración del agrado que en la opinión pública está causando la honrada, eficiente y dinámica administración del joven Alcalde.

Más de las dos terceras partes de los Delegados con el doctor Belt

En un recuento concienzudo realizado por los técnicos que dirigen la campaña del doctor Belt se ha podido comprobar que hasta ahora puede contarse con que las dos terceras partes por lo menos de los Delegados que surgirán de los comicios primarios del domingo favorecerán la nominación del Dr. Guillermo Belt para Alcalde de la Habana. El electorado nacionalista se inclina evidentemente hacia la tendencia del doctor Belt, en cuya oficina electoral se están dando los últimos toques a una formidable organización electoral, que habrá de ser una magnífica sorpresa.

LA PRESIDENCIA DE ARROYO APOLO POR EL CND

En el barrio de Arroyo Apolo —un Término dentro de otro, como se le denomina—y dentro del Conjunto Nacional Democrático—vienen luchando distintas tendencias, con vistas a la presidencia y delegaciones de dicho barrio; siendo hasta ahora la que parece contar con más adeptos, es decir, cuyo triunfo se estima asegurado, la que dirige el joven Oscar Morales, antiguo y valioso luchador en las filas del Conjunto y el cual aspira a su presidencia.

NOTAS DE LA OFICINA DE «ACCION REPUBLICANA»

El doctor Santos Jiménez, desplegó ayer una gran actividad entregado a la dura tarea de organizar la distribución de locales donde se reunirán próximamente los colegios electorales del Partido, para la designación de Comités Ejecutivos y de Delegados a la Asamblea municipal.

—En el domicilio del señor Federico Navarro, situado en Luyanó 76, se reunieron anoche gran número de jóvenes simpatizadores de la candidatura presidencial del doctor Miguel Mariano Gómez, dejando constituído el Comité Ejecutivo de la Juventud «Acción Republicana» del barrio Manuel de la Cruz.

Hicieron uso de la palabra los señores Carlos Estrada y Alberto Ferran, presidente y director político, respectivamente de dicha agrupación.

El resumen estuvo a cargo del joven José Miguel Morales y Gómez, que estuvo muy elocuente.

Terminó el acto en medio del mayor entusiasmo.

—Parece cosa resuelta entre los afiliados al Partido en el barrio de Arroyo Apolo, la designación para Delegado a la Municipal del incansable batallador de Acción Republicana, señor Emilio G. Mujica y Benet, a quien de antemano felicitamos.

—El doctor Santos Jiménez, Director de la campaña Provincial habanera «Acción Republicana», comentaba ayer con desagrado el interés que se han tomado los corresponsales de algunos periódicos en diversos lugares de la República, en falsear la verdad en cuanto al número de afiliaciones registradas por nuestro partido, que invariablemente colocan en último lugar y cuando no pueden hacerlo, le restan gran cantidad de votos.

El señor José Rodríguez Peña, Presidente de Acción Republicana en Mayarí, en carta que dirige al Dr. Santos Jiménez, hace constar, que nuestro Partido, según datos oficiales, alcanzó 1,687 afiliaciones, habiendo reportado el corresponsal de «El País», solamente 493.

En Jaruco, donde «Acción Republicana» oficialmente alcanzó 1.200 afiliaciones, la prensa dió cuenta tan solo de 271.

NACIONALISTAS DE LUYANO

Manuel Barro, Miguel Suárez y Darío Rey, dirigentes de la Juventud Nacionalista de Luyanó nos remiten un escrito por el que ratifican su apoyo a la candidatura del Dr. Antonio Beruff Mendieta para Alcalde de Habana, así como las de los señores Marcelino Tato y Carlos Estrada, para Delegados a la Asamblea Municipal del PUN y la del viejo nacionalista señor Ismael Lezcano para la Presidencia del Comité de aquella barriada.

NOS VISITO ANOCHE EL DR. JOSE M. VEITIA. — Anoche tuvimos el gusto de recibir en esta Redacción la visita del doctor José M. Veitia, líder del CND en la ciudad de Santa Clara.

A nuestras preguntas, el doctor Veitia nos dijo:

«He visitado e informado al General Menocal sobre temas del C. N. D. en mi término de Santa Clara y otros de la jurisdicción. Las Villas está legítimamente orgullosa del resultado de la jornada de afiliaciones y auguro que dará a la candidatura presidencial del General Menocal mayor porcentaje de votación que cualquier otra provincia. Menocal, Carrillo y Cué, son símbolos de triunfo en mi provincia y en ella aunque deseamos la coalición con el Pun, no la concebimos sin el General Menocal de candidato Presidencial y sin la del doctor Frank Carrillo para el cargo que ya desempeñó su ilustre padre».

EL GOBIERNO DE LA PROVINCIA POR EL C. N. D.

El Conjunto Nacional Democrático—nos decía ayer un distinguido miembro de esta organización—ha de llevar en su boleta a sus elementos más representativos, a aquellos de más algambre en el partido y de más ascendiente en la opinión pública del país por sus prestigios y ejecutoria.

Dr. A. Chardiet

En efecto, como corroboran lo las palabras del destacado conjuntista, urge la figura del Dr. Armando Chardiet, como candidato a Gobernador de la Provincia por dicho Partido. Chardiet es bien conocido: sus prestigios profesionales, su inmaculada historia política, su inflexible combatividad frente al régimen de Machado desde la Ley de Obras Públicas contra la cual votó—y su popularidad, su indiscutible ascendiente en casi la totalidad de los Términos de la Habana, le señalan candidato de triunfo al Gobierno de la misma.

NOTICIAS DE LA OFICINA POLITICA DEL DR. CARLOS M. DE LA CRUZ. — El doctor Cruz desde temprano se instaló en su despacho de la parte baja, donde estuvo recibiendo hasta las 12 y media en que se marchó a almorzar.

Lo vieron entre otros el doctor Guillermo Tapia, los señores Aristides Rodríguez de Manzanillo.

Telegramas a la señora Elvira Obregón de la Cruz. — De Punta Brava, la señora Margarita Baeza le brinda su ayuda y cooperación al mejor éxito de los ideales que persigue la CONCENTRACON NACIONAL DE MUJERES LIBERALES.

De Camagüey, La señora Caridad Rodríguez, le da cuenta de que la Asociación de Cadetes Liberales del Barrio Primero; la ha nombrado su Presidenta de Honor.

Acción Nacional y las inscripciones Liberales. —Acción Nacional lleva realizada una magnífica labor a favor del Partido Liberal en este período inscripcional; por ello el doctor Carlos Manuel de la Cruz se isente muy agradecido.

Juventud Liberal del Primer Voto. Para una reunión que tendrá efecto en la casa Línea y D, domicilio del Candidato Liberal doctor Carlos Manuel de la Cruz; en la tarde del jueves 5 a las 4 p. m. cita el Presidente de esta simpática Asociación política señor José Angel Malberty.

Los Socialistas Liberales. —Ya está concluido el Manifiesto que dentro de breves días darán a la publicidad los componentes de este Organismo de origen revolucionario que han ingresado en el Partido Liberal y laboran por el triunfo del mismo y de su Candidato Presidencial el doctor de la Cruz.

Florentino Pedroso. — Desde Santiago de Cuba, el señor Florentino Pedroso da cuenta al doctor Carlos Manuel de la Cruz de que «MAS DE 60 MIEMBROS COMISION INSCRIPCION CONJUNTO, MARIANISTAS, NACIONALISTAS procesados por fraude PALMA SORIANO.

El Dr. Cruz ausente. — Hasta las cuatro de la tarde estuvo ausente de su domicilio Línea y D el doctor de la Cruz.

EL LIBERALISMO EN MAXIMO GOMEZ

Pedro Milián Lugones y Félix Cárdenas, Presidente y Director Político del Directorio Liberal del pueblo de Máximo Gómez, refiriéndose a una información publicada sobre la política en aquel Término municipal, en la cual se hacen cargos contra el Partido Liberal, nos manifiestan «que con la aludida información se pretende extraviar la opinión pública, pues hasta sus mismos denunciantes conocen la falsedad de esos cargos».

Agregan nuestros comunicantes: «que el Partido Liberal en aquella localidad permanece vigoroso y que los fraudes que le achacan han sido cometidos por los demás partidos que al verse descubiertos han pretendido lanzar sobre el liberalismo esa misma acusación»».

INFORMACION TELEGRAFICA
DEL INTERIOR DE LA ISLA
(Por nuestros corresponsales a través del hilo director del DIARIO)

PINAR DEL RIO

HERIDO EL ADMINISTRADOR DEL «ROYAL BANK» EN PINAR DEL RIO

PINAR DEL RIO, septiembre 3. DIARIO. Habana. — Próximamente a las once de la mañana de hoy, resultó herido de algún cuidado el señor Modesto García, Administrador del «The Royal Bank» en esta capital, al desgranarse la rueda del automóvil en que viajaba, cerca de la curva conocida por «Punta de San Juan»» a 13 kilómetros de esta ciudad en la carretera Central.

Presenta una herida en la cabeza y otras diseminadas por el cuerpo.

También resultó herido leve el chofer del auto, Ramón Acosta.

Numerosos elementos de la sociedad española están visitando el Sanatorio de la Colonia Española, interesándose por la salud del señor García.

DETENIDOS POR DILIGENCIAS EN TORNO A UN INCENDIO

Han sido detenidos e ingresados en el vivac, el propietario del establecimiento «El Caballo Blanco»—destruído por un incendio recientemente—, Angel Tamargo y los dependientes Juan Manuel y Ricardo Vento Guerra, obedeciendo la detención a las diligencias practicadas por las autoridades respecto al fuego mencionado. Existe la impresión de que serán excluidos de fianza.—G RODRIGUEZ, Corresponsal.

PIDIENDO LA CONCERTACION DEL TRATADO CON URUGUAY

PINAR DEL RIO, septiembre 3. DIARIO. Habana.—Más de treinta mil vueltabajeros en una acción conjunta, han pedido la inmediata concertación del Tratado con la vecina República del Uruguay. En esta ciudad se organizó una grandiosa manifestación que recorrió las calles de la ciudad, hasta el Gobierno de la provincia, donde se le hizo entrega de un documento y razonado memorándum al Gobernador José Antonio Navarro para que lo hiciera llegar hasta el Presidente de la República, en el cual se le pide al Gobierno la inmediata aprobación del citado Tratado, por cuanto es de vital importancia para el país en general y para Vueltabajo en particular.

De no tomarse en consideración la justa petición que hacen todas las clases vivas de Pinar del Río al actual Gobierno, podemos decir que la región pinareña se verá envuelta en serios problemas, porque los cosecheros de tabaco han manifestado de una manera firme y categórica, que no sembrarán una sola mata de tabaco más si dicho convenio comercial no es concertado con el Uruguay. Fundamentan sus afirmaciones los productores de tabaco en los bajos precios que está alcanzando esa rama, que resulta mucho más bajo que el propio costo de producción.

El movimiento a favor del Tratado del Uruguay, como hemos dicho al comienzo, ha sido extraordinariamente formidable, pues ha sido el sentir honrado de una provincia entera que se pone de pie ante un problema que le afecta hondamente. En todos los Términos de Vueltabajo se han organizado manifestaciones en la tarde de hoy, siendo una de las mayores la de esta ciudad, siguiéndole San Juan y Martínez, donde se enarbolaban estandartes con grandes letreros en que se decía: «Coronel Mendieta, salva a los vueltabajeros, del hambre, concertando el Tratado con el Uruguay».

Las autoridades todas han prometido cooperar con el Comité Pro Tratado con el Uruguay que preside el Presidente de la Colonia Española de esta capital, señor Bernardo Ortiz San Miguel, con el objeto de llevar al ánimo del Gobierno la necesidad imperiosa que tenemos de aprobar el ya referido Tratado, que tanto beneficia al tabaco cubano y en general a todo el pueblo cubano.—Guillermo Rodríguez, Corresponsal.

HABANA

ASALTAN Y ROBAN A UN TRANSEUNTE LESIONANDOLO CON UN CUCHILLO

MARIANAO, Septiembre 3.

Como a las cinco de la tarde de hoy, y en los momentos en que transitaba por el puente Quibú, en la Playa de Marianao, Amado Calvo Blanco, natural de la Habana, de 33 años de edad, y vecino de la Avenida del Golfo, sin número, en el Reparto Biltmore, fué asaltado por dos individuos desconocidos.

LO HIRIERON CON UN CUCHILLO.—Amado Calvo se le presentó al soldado del Ejército Manuel García, perteneciente al Castillo de la Chrorera, herido, por lo que procedió a conducirlo a la casa de socorro de Marianao, donde fué asistido por el doctor Galletti, de una herida incisa a nivel de la región palmar derecha, y otra de igual naturaleza a nivel de la región pectoral del mismo lado.

LE LLEVARON VEINTE PESOS.—Calvo declaró al Oficial de guardia en la Jefatura de Policía de Marianao, Francisco Delgado, que transitaba por el Puente, y que los dos individuos, uno de ellos de la raza blanca, con bigote, de regular estatura y otro mestizo, achinado, con pantalón oscuro, le pusieron un revólver en el pecho, y el mestizo con un cuchillo que portaba, después de sustraerle de los bolsillos dos billetes americanos de a diez pesos cada uno así como veinticinco centavos, lo hirió: dándose a la fuga.

SALE LA PERSEGUIDORA. — La perseguidora de la Jefatura de Policía de Marianao, al tener conocimiento del asalto y robo, se dirigió inmediatamente a los repartos con el fin de localizar y detener a los salteadores, los que desaparecieron de la playa.

LESIONADO GRAVE.—En el centro de socorro el doctor Hita asistió de lesiones graves a Francisco Díaz Quintana, natural de Marianao, de 35 años de edad, vecino de la finca Fonseca, el que presentaba la pérdida de tres dedos de la mano derecha. Declaró el herido que se encontraba cortando un árbol y al caer, le trabó la mano. Fué trasladado al Hospital Calixto García.

DECLARA UN BOLITERO EN UNA CAUSA POR EXIGENCIAS DE DINERO.—En el Juzgado de Instrucción de Marianao se recibió un testimonio del Tribunal de Urgencia No. 2, con relación a una exigencia de dinero que se le hizo a Arturo López Izquierdo, vecino de General Lee 8, conocido banquero de terminales, de Marianao, para que declarara sobre si conocía o no a las personas que le hicieron una exigencia de dinero ascendente a doscientos pesos. López declaró en el día de hoy, diciendo que la carta fué firmada por el Secretario de la K. K. K. pero que el individuo que fué a buscar el dinero no era el mismo que hizo la carta, que si lo ve lo reconoce. Como quiera que hay un detenido nombrado Luis Avilés u Oscar Avilés que sufre condena de seis años en unión de dos conocidos por Palenzuela y Melero, el Juez ha dispuesto que dicho preso sea presentado al Juzgado por mediación de la Secretaría de Gobernación, para que el López, en rueda de presos, lo reconozca.

FESTEJOS PARA HOY, EN EL PUEBLO.—Para hoy, día 4 de Septiembre, existe gran embullo en esta villa. A las cuatro y treinta se tocará el Himno Nacional y el del 4 de Septiembre; en la Casa Consistorial será el acto de apertura, por el señor Alcalde Municipal. El doctor Figarola, el doctor Mario Franco Beoto y Félix Díaz de Vera, harán uso de la palabra. La policía, con su equipo de ametralladoras y la sección de caballería, será revistada, así como el Cuerpo de Bomberos. Habrá desfile de la Cruz Roja y de los alumnos de la Ciudad Infantil; reparto de juguetes a los niños del Término, y asimismo se inaugurará la reconstrucción del Parque 2, "Pelayo Alfonso". En la planta alta de la Jefatura de Policía se dará una fiesta bailable. Prometen quedar muy lucidas las fiestas.

ABURRIDA DE LA VIDA, SE PRENDIO FUEGO.—En el centro de socorro de Marianao y por el doctor Mendoza fué asistida de quemaduras de primero, segundo y tercer grados diseminadas por el cuerpo, Fermina González, natural de Alacranes de 22 años vecina de Carmen y Luisa Quijano. Declaró a las autoridades que por estar aburrida de la vida se roció sus vestidos con alcohol, prendiéndose fuego. Fué trasladada al Hospital Calixto García en grave estado.

A. MARTINTZ,
Corresponsal

FALLECIERON VICTIMAS DE GRAVISIMAS QUEMADURAS — S.DE LAS VEGAS, septiembre 3. DIARIO Habana La señora Ludivina Rodríguez de Ochca y su hija Elenita, de cortos años, avecinadas en 16 entre 17 y 15, fallecieron anoche a causa de gravísimas quemaduras sufridas al inflamarse ayer un reverbero a la primera—EVA ROJAS Corresponsal.

MADRE E HIJAS FALLECIERON A CONSECUENCIA DE LAS GRAVES QUEMADURAS QUE HABIAN SUFRIDO.— S. DE LAS VEGAS, septiembre 3. DIARIO. Habana. La señora Luz Rodríguez de Ochoa y su hija Elenita, de cinco años de edad, fallecieron en horas de la madrugada de hoy, a consecuencia de las quemaduras sufridas al inflamarse un reverbero a la primera.

Las extintas eran cuñada y sobrina, respectivamente, del señor Lisardo Fernández, agente del DIARIO en ésta.

Ha sido muy sentido ese triste acontecimiento. En horas de la tarde se efectuóel sepelio, constituyendo una sentida manifestación de duelo. —EVA ROJAS, Corresponsal.

ACUSADOS DE PERTENECER A «LA JOVEN CUBA»—JOVELLANOS septiembre 3. DIARIO. Habana. Han sido detenidos bajo acusación de pertenecer a «La Joven Cuba» los jóvenes Cristóbal López, Antonio Méndez y Calixto Barluja, los que se encuentan en la Jefatura de esta localidad—PRATS, Corresponsal.

SANTA CLARA

SE PIDE LA CREACION DE UN PARTIDO JUDICIAL

PLACETAS, septiembre 3. Doctor José I. Rivero. DIARIO. Habana.—En reunión celebrada en la tarde de hoy por la Cámara de Comercio de esta villa, se acordó solicitar su ayuda, a fin de que el Consejo de Secretarios apruebe el Decreto-Ley que se relaciona con la creación del Partido Judicial de Placetas. Este acuerdo brindaría positivos beneficios a esta zona.—Dr. Arturo Barrinat, presidente de la Cámara de Comercio.

CAMAGUEY

DETENCION DE UN ASALTADOR

CAMAGUEY, septiembre 3. DIARIO. Habana.—Anoche el teniente Duménigo y el subteniente Balastenas, con personal a sus órdenes, detuvieron a Ramón Gómez Díaz, otro de los asaltantes del depósito de la cerveza «Hatuey», hecho registrado el domingo 18 del pasado mes. Este sujeto ha resultado ser el jefe de la banda de ladrones que ha venido cometiendo numerosos robos últimamente.

ROBO DE PRENDAS Y ROPAS

Luis Jiménez, vecino de Capdevila 24, ha denunciado que le robaron ropas y prendas por valor de 125 pesos.

POR ESTAR ABURRIDO DE LA VIDA

El soldado Pedro Luis Chaviano, del Escuadrón número 1 del Regimiento «Agramonte», se disparó un tiro con ánimo de suicidarse, por estar aburrido de la vida. El hecho tuvo lugar en una barraca del cuartel.—Hernández, Corresponsal.

ORIENTE

NO LLEGO AYER A SANTIAGO EL SECRETARIO DE COMUNICACIONES

SANTIAGO DE CUBA, septiembre 3. DIARIO. Habana.—A causa del mal tiempo, el Secretario de Comunicaciones suspendió su viaje a esta provincia, a donde viene a hacer política nacionalista. Momentos antes de la llegada del avión, se supo que no venía a bordo, estando el aeropuerto de «San Pedrito» atestado de público que iba a organizar una manifestación.

El Secretario llegará por la vía Central.

A PUNTO DE OCURRIR UNA CATASTROFE

Un tren de carga, al llegar al chucho «Seguridad», se salió de la vía, evitando una catástrofe la serenidad del maquinista.

EL 4 DE SEPTIEMBRE

Todo está preparado para las grandes fiestas del 4 de septimbre en el cuartel «Moncada» y en el Puesto Naval de Punta Blanca, donde, desde las cuatro de la madrugada hasta altas horas de la noche habrá distintos festejos. GARCIA, Corresponsal.

UNA QUERELLA CONTRA EL SECRETARIO DE EDUCACION

SANTIAGO DE CUBA, septiembre 3. DIARIO. Habana.—En reunión celebrada por los profesores de la Escuela de Comercio, éstos acordaron designar un abogado para que presente querella contra el Secretario de Educación, por haber violado el decreto ley 64, que dispone la apertura de dicha escuela para el día de hoy. Estiman dichos profesores que la no apertura de la misma perjudica a la juventud cubana y sienta el precedente de que un Secretario no cumple los acuerdos del Consejo de Secretarios.

PROCESADOS POR DELITOS ELECTORALES.—Han sido procesados en Palma Soriano, por delitos electorales, Guillermo Gainza, procurador público y delegado del Partido Acción Republicana ante la Junta Municipal Electoral; Orestes Benítez, también procurador público; Enrique Oporto, Raimundo Ibáñez y José Morales. A todos ellos les fueron señalados cinco mil pesos de fianza. El señor Rafael Estrada y el menor José Morales fueron procesados con mil pesos. Todos ellos cumplieron el correspondiente requisito, quedando en libertad provisional. Tanto los primeros como los últimos están acusados de falsedad en las afiliaciones.

ASALTO FRUSTRADO POR UN COMERCIANTE HEROICO.—En la noche de ayer, dos individuos asaltaron en Palma Soriano la bodega de Eugenio López, siutda en Rius Rivera y Cisneros. Los asaltantes, revólver en mano, intimidaron a López, a fin de que les entregase cuanto dinero poseyera; mas éste se resistió, produciéndose por tal motivo una situación peligrosa para los atracadores, quienes se dieron a la fuga. El Ejército ha iniciado la persecución de los mismos.—García, Corresponsal.

Compañía Trasatlántica Española

SERVICIO DE VAPORES CORREOS TODO EL AÑO.

El vapor correo

"CRISTOBAL COLON"

saldrá el 20 DE SEPTIEMBRE, para,
VIGO, CORUÑA, GIJON, SANTANDER Y BILBAO
"vía: NEW YORK"

El vapor correo

"MANUEL ARNUS"

saldrá el 16 de SEPTIEMBRE, para
CADIZ Y BARCELONA —vía New York—

Salidas para VERACRUZ:

Vapor "MANUEL ARNUS" ..... Septiembre 5
Vapor "CRISTOBAL COLON" ..... Septiembre 12

Agentes Generales:
GARCIA & DIAZ, Ltda. Palacio de la Lonja. Apartado número 1690. Telfs.: M-6911 y M-6912, Cable: Amgardiaz.

M.E.C.D. 2016

CRONICA CATOLICA

HA TERMINADO EL CURSILLO SOBRE METODOLOGIA EN EL COLEGIO DE LA INMACULADA

HA TERMINADO EL CURSILLO DE METODOLOGIA EN EL COLEGIO LA INMACULADA.—Con grandiosa solemnidad ha terminado el Cursillo de Metodología teórico-práctico que para maestras públicas y privadas, organizó el Dr. Luciano Martínez, con la cooperación de los Doctores Diego González y José Manuel Gutiérrez y la cooperación del Colegio La Inmaculada, cuya Directora, Sor Concepción Crespo, puso sus aulas material escolar a la disposición d los organizadores.

Los días 28, 29 y 30 se consagraron a la Metodología teórico-práctica de la enseñanza de la Aritmética, conforme a los métodos y procedimientos de la Escuela Nueva.

Los dos primeros días el Dr. Diego González explicó la teoría de los métodos y procedimientos, que deben aplicarse en la enseñanza elemental de la expresada asignatura. Y en el trcero con respecto a la enseñanza superior.

Ilustró su conferencia en ambos casos con ejemplos prácticos, demostrando que aún en la Aritmética Superior se puede emplear el método ilustrado, o sea el procedimiento de instruir deleitando, interesando al alumno en una materia de suyo abctracta.

Recomienda varios autores cubanos y extranjeros, como libros de consulta con respecto a la modernísima enseñanza de la Aritmética, puesto que en el espacio de media hora, no se podía exponer con toda la amplitud debida.

Fué muy aplaudido, pues realizó una científica labor en la exposición de cuanto sobre esta enseñanza expone la moderna Pedagogía.

El Dr. José Manuel Gutiérrez, en sus dos clases prácticas a niñas y niños, puso en acción lo explicado por su compañero el Dr. González. Por medio de juguetes hizo que los alumnos divirtiéndose construyeran una parte de la tabla d multiplicar, aplicándola en el encerado y los alumnos en sus cuadernos a las operaciones matemáticas.

Por último, cada uno de los alumnos hizo el resumen de la lección recibida, demostrando haberla perfectamente asimilado.

La clase práctica del día 30 estuvo a cargo de la Doctora Sor Concepción Crespo Echevarría, profesora del gran Colegio La Inmaculada.

Sué una clase de Matemáticas aplicada a la Geometría plana, de gran dificultad para hacerla amena e interesante a los alumnos, que del 6o. grado, asistieron a recibirla.

Sor Concepción Echevarría, propuso a sus jóvenes alumnos la peregrinación al Cobre, en la cual ante la falta de alojamiento es preciso adquirir tiendas de campaña, las que describe. Pero para no gastar inútilmente, deseamos saber las que hemos de comprar o pedir al Ejército.

Armaremos una y como tiene forma circular vamos a averiguar los que dentro tendrán cabida. Sigue el método de trangulación hasta llegar a la formula más breve y exacta. Todo el tiempo de la clase logró mantener la atención, pues lo árido de la cuestión matemática-geométrica, la convirtió en amenísima lección, que le valió una gran ovación de las profesoras asistentes y la felicitación del Doctor Gutiérrez, que hizo un análisis científico teórico-práctico de la clase dada por Sor Concepción Echevarría, elogiándola sobremanera por haber sabido vencer de manera tan brillante la aridez de la enseñanza de lo que forzosamente es tan astracto.

El día 31, de manera grandiosa, el Dr. González, diserta sobre la enseñanza del Algebra en las Escuelas de Enseñanza Primaria Superior, exponiendo los alegatos en favor y en contra de los técnicos en Pedagogía, decidiéndose por los que la preconizan, pues bien puede decirse que desde los primeros pasos n la enseñanza d la Aritmética hacemos uso del Algebra, pues empleamos letras y signos para breviar, extractar gen ralizar, que en realidad son operaciones preliminares del Algebra.

Expone métodos y procedimientos, premiándose su científica y amena disertación con calurosa ovación.

El Dr. Gutiérrez da la clase práctica con una gran amenidad.

La primera parte la consagra a llevar al conocimiento la idea de la contratación en sus diferentes aspectos.

Todo se alquila, hasta el dinero mediante un módico interés.

Pues vamos a alquilar una finca y van ustedes a trabajarla en unión mía. Vamos, pues, a empezar por averiguar lo que nos hará falta para explotarla y para atender a los gastos que demande, mientras no produce, así como a nuestras más perentorias necesidades. Averiguado el capital necesario, su alquiler al banco mediante un tanto por ciento.

Luego averiguar por conteo táctico lo que hay que pagar al banco, luego averiguarlo aritméticamente y luego algebraicamente, generalizándolo.

Demostró de manera concluyente que se pueden dar nociones de Algebra, especialmente n los últimos grados de la enseñanza de la Escuela Primaria.

Se le aplaudió con gran entusiasmo.

Después dió por terminado el Cursillo, agradeciendo la asistencia y la atención que habían prestado a él y a su amigo y compañero el Doctor González.

El objeto no ha sido otro que propulsar la enseñanza hacia los nuevos métodos y procedimientos, pero con orden, procediendo a innovar dentro de la actual escuela, todo aquello que no sea causa de confusionismos, pues repentinamente no podemos pasar de un camino trillado a otro completamente nuevo. Además, que no se puede acondicionar como era necesario la Escuela Nueva, ni tampoco en un Cursillo se podía explicar como era debido.

Selicita a las Doctoras Sor Concepción Crespo y Sor Concepción Echevarría, así como al Colegio, que tenía la gloria de contar con tan valiosos elementos pedagógicos.

El R.P. Hilario Chaurrondo, C.M., Director Espritual del Colegio, en magistral discurso, justificó la gran obra de enseñanza llevada a cabo por la iglesia, especialmente cuando ésta era únicamente la que nseñaba al pueblo.

Después preconiza la necesidad de destrucción y de la renovación, de que ya nos habla el Libro de la Sabiduría. Pero hay que saber destruir y edificar. No destruir lo que es útil y necesario, y construir lo que es perjudicial o inútil.

La iglesia evoluciona en todo cuanto en lo humano es suceptible de mutaciónl de cambio.

Defiende a la iglesia como propulsora de todo cuanto significa progreso en el buen sentido de la palabra, en lo útil a la humanidad.

Se congratula del Cursillo, felicitando a sus organizadores, a los que con tanto acierto lo llevaron a cabo, y a los que al mismo asistieron.

El Dr. Luciano Martínez procedió a entregar los diplomas y luego pronunció un conceptuoso discurso en el cual felicitó a los Doctores Gutiérrez y González, meritísimos profesores de la Universidad; a las Doctoras Sor Concepción Crespo y Sor Concepción Echevarría; al Colegio La Inmaculada, por su valiosa cooperación y a las asistentes, entre las cuales anotaba con placer la asistencia de Doctoras en Pedagogía, que habían estado presente a las lecciones del Cursillo, estimulando así a la asistencia, que es digna de todo elogio, pues dejando las bien ganadas vacaciones habían concurrido a darle mayor suma de energías a la obra de la enseñanza.

Después explica ampliamente la finalidad del Cursillo y sus alcances en el mejoramiento de la enseñanza

Pero hay un aspecto moral en este Cursillo, digno de toda loa; la asistencia de maestras públicas y privadas, y de estas últimas, maestras de escuelas religiosas. Aunque no se hubiera conseguido más que esta compenetración y unión, ya debía darse por bien empleado el Cursillo, pues hay que acabar con el supuesto antagonismo que se quiere hacer reinar entre el maestro público y el privado, y entre éste y el religioso

En primer lugar que hay mucha

ACTOS CATOLICOS QUE SE ANUNCIAN PARA MAÑANA EN LAS DIVERSAS IGLESIAS

En la Iglesia de la Merced.

A las cinco de la tarde dan comienzo en la iglesia de la Merced, los solemnes quince jueves con el siguiente programa: Exposición, estación con cánticos, Santo Rosario breve ejercicio de los quince jueves, plática de quince minutos, procesión del Santísimo bendición, reserva y canto del Himno Eucarístico.

Las pláticas a cargo de los Padres de la Congregación de la Misión de esta iglesia.

La parte musical será eminentemente popular.

El palio será portado por fervoro sos Caballeros de Colón del Consejo San Agustín número 1390.

Invitan a estos solemnes cultos la Venerable Comunidad y la Guardia de Honor del Corazón de Jesús de esta iglesia.

En la iglesia de San Nicolás de Bari

Los jueves Perpetuos Eucarísticos lar con el siguiente programa:.

A las ocho de la mañana exposición enel altar mayor y misa de Comunión en el altar del Sagrario con meditación eucarística, antes y después de la Comunión A las cinco de la tarde Hora Santa y sermón por el Párroco Monseñor Juan J. Lobato y Rendón bendición y reserva.

En la iglesia de Reina

El apostolado de la Oración de la iglesia de Reina celebra a las cuatro y media de la tarde, el solemne ejercicio de la Hora Santa con sermón por el Padre Rivas, J. S. Director General del apostolado, bendición y reserva.

Se encarece la asistencia a los Celadores y Socios del Apostolado con sus respectivas insignias.

En María Auxiliadora.

Los jueves Perpetuos Eucarísticos en la iglesia de María Auxiliadora de Teniente Rey y Compostela. A las siete, ocho y ocho y media de la mañana misa y comunión por los coros Eucarísticos. A las cinco de la tarde Hora Santa y sermón por el R. P. Salvador Herrera, S. J. bendición, reserva y canto del Himno Eucarístico de Sagastizábal.

En San Francisco

A las cinco de la tarde en la iglesia de San Francisco se celebran los 15 jueves Eucarísticos conjuntamente con la Hora Santa, que todos los jueves primeros de mes, celebran los Verdaderos Amigos de Jesús», bendición y reserva.

En la Parroquia del Pilar.

A las siete y media de la noche, celebra el Apostolado parroquial de la Oración de la iglesia del Pilar, Hora Santa con sermón por el R. P. Antonio Arias, S. J. bendición y reserva.

En la Capilla de las Reparadoras

De siete y media de la tarde a 10 y media de la noche, adoración reparadora por la Asociación Eucarística Popular, en la Capilla de María Reparadora.

En la Capilla del Inmaculado Corazón de María

..A las cinco de la tarde en la capilla del Inmaculado Corazón de María de los Padres Claretianos de Tulipán y Cerro, los solemnes ejercicios de los quince jueves: Exposición estación, Rosario, sermón, cánticos, ejercicio, bendición y reserva.

Novenas a Nuestra Señora de la Caridad.

En la Catedral a las cinco de la tarde con sermón.

En la iglesia parroquial Nuestra Señora de la Caridad, a las ocho y media de la noche con sermón.

En San Nicolás de Bari,a las siete y media de la mañana.

En la Capilla de Santos Suárez y Paz, a las ocho de la noche.

En la Parroquia de Jesús, María y José a las siete y media de la mañana y a las cinco de la tarde.

CULTOS DE LAS HIJAS DE MARIA A LA VIRGEN EN LA CAPILLA DE LAS OBLATAS

La Congregación de las Hijas de María tiene el honor de invitar a usted a los solemnes cultos que en obsequio de su Excelsa Patrona La Santísima Virgen de la Caridad tendráan lugar los días siete, ocho y nueve del mes corriente.

Se invita por este medio a las asociadas de Santa Efigenia y a las Siervitas de María.

Programa: Sábado siete de septiembre.

A las siete de la tarde. Santo Rosario, Sermón por el Padre Director. Salve cantada e imposición de Medallas.

Domingo ocho. A las siete y treinta de la mañana, Misa de Comunión armonizada. A las nueve: Misa solemne, con sermón por un Padre de la Compañía de Jesús. A las cinco de la tarde, Santo Rosario, sermón por Monseñor Amigó,. Letanías, Procesión consagración y despedida a la Santísima Virgen.

Lunes 9. A las siete y treinta de la mañana. Misa rezada por las socias difuntas de la Congregación

A la función del día ocho asistirá el Excmo Señor Dr. D. Pedro Estrada Arzobispo de Atalia.

MUY ILUSTRE ARCHICOFRADIA DEL SANTISIMO SACRAMENTO, ERIGIDA EN LA PARROQUIA DE NUESTRA SEÑORA DE GUADALUPE, HOY DE LA CARIDAD

Sr. Hermano: En cumplimiento de lo dispuesto en el Artículo 96 del Reglamento que rige a esta Corporación, cito a usted para la Junta General Extraordinaria, que bajo la Presidencia del Excelentísimo e Ilustrísimo señor Arzobispo Diocesano, o su Delegado, tendrá efecto a las 8 de la mañana del día 5 de septiembre, en el Salón de Actos de esta Corporación, para tratar sobre la condonación de adeudos de cuotas.

Habana, septiembre 3 de 1935.

Francisco Moreno,
Secretario.
IC.

población escolar que no acude a las aulas, y en segundo lugar, que todos somos maestros, es decir, apóstoles de la enseñanza, siendo nuestra misión altísima.

Debemos unirnos y compenetrarnos, pues todos ejercemos el mismo apostolado y caminamos a un mismo fin.

Me congratulo de veros aquí reunidos, haciendo pública confesión de fe religiosa, pues aquí se aman, deshaciéndose prejuicios inmotivados y temores vanos. Amándonos, invitarnos al Divino Maestro que puso como condición esencial, el amor mutuo de uno para con otros, y mal podemos odiarnos los que por nuestra misión tenemos que enseñar a los niños la ley de lamor, para que reine y flor zca entre los hombres la fratrnidad universal.

Una gran ovación premió el magnífico discurso del Dr. Juciano Martínez.

Una joven profesora dió las gracias en nombre de todas las asistentes al Dr. Luciano Martínez, por la organización del Cursillo y a los que lo desarrollaron y al Colegio La Inmaculada por su cooperación. Todas las maestras, públicas como privadas, estaban unidas en un amor común a Cuba, la Patria amada, a la cual desean hacer grande por las excelsas virtudes cívico-religiosas de sus hijos.

Con gran ovación concluyó el Cursillo que a nuestro humilde juicio, constituyó un grandioso éxito nacional por su grandiosa finalidad: el fomento de la cultura patria y la fraternidad entre los educadores públicos y privados, pues como dijo muy bien el Dr. Luciano Martínez «Nunca serán demasiados los educadores en una nación».

Gabriel BLANCO

ANUNCIOS CLASIFICADOS DE ULTIMA HORA

[COM]PRAS

21—INSTRUMENTOS DE MUSICA

COMPRO PIANOS, QUE NO TENGAN comején Manuel Domínguez, Dragones entre Prado y Zulueta. Telf. M-3040.

23— OBJETOS VARIOS

DICTAFONO: COMPRARIAMOS UNO que esté en perfectas condiciones. Telf. A-7183.

EN LA HABANA O PUEBLO PRO-ximo, se compran los equipos de Panadería: Sobadora, tambora, tablas y demás. Diríjase por escrito a Pablo de la Cruz, Línea número 131, Apartamento 3, Vedado.

VENTAS

48— CASAS.

VENDO, PEGADO A MONTE, FA-bricación y terreno de primera, a $15.00 metro, son 900 metros y renta $160.00. Vendo una cuartería en Marianao, renta $188.00, en $6,500. Informes: Industria 160, García.

VENDO, URGENTEMENTE, EN 4,500 pesos casa moderna, dos plantas, sala, tres cuartos, comedor, etc. Renta 30 pesos, cada planta. Lealtad, pegado Virtudes. Indispensable firmar escritura, antes del sábado. Telf A-9173.

¡OPORTUNIDADES UNICAS! CASA con portal, sala, comedor, nueve habitaciones, (379 metris cuadrados), lugar superior, Vedado: $3.500; otra, moderna, (calle 26). Precio ocasional. Prado 19, altos. M-6513.

HABANA: CASAS BARATISIMAS: una, próxida a Reina: $1,350; Lealtad, cerca Neptuno, (2 plantas): 7,000 pesos; Marqués González, amplia 2,400 pesos; otra, Zequeira, espaciosa, bien construída: $2,300. Prado 19.

CASA, BUENA FABRICACION, (SA-la, cocedor, 2 habitaciones, etc.), próxima Calzada, Víbora: $11,000; otra, moderna: (7 x 40 metros), patio, traspatio, una cuadra Concepción: $2,300. Prado 10.

SE VENDE, EN EL REPARTO LAW-ton, en muy módico precio, una magnífica cuartería, que produce muy buena renta. No se trata con corredores. Calle 29 número 38, entre A. y B., Vedado.

ALTURAS DE ALMENDARES, FRENte a la Calzada y próximo al Puente. Vendo chalet moderno, de dos plantas, compuesto de jardín, vestíbulo, recibidor, sala, comedor, cocina y pantry. Altos: recibidor, 4 cuartos, gran baño y terraza. Precio: 10,000 pesos. J. P. Quintana, Chacón número 23. M-8182.

REGIA RESIDENCIA: SE VENDE al contado o con facilidades. Dos plantas amuebladas o sin muebles. Informes: Marcos. FO-1534, de 8 a 11 de la mañana.

HABANA
CASAS EN GANGA

San Lázaro, dos plantas: $12,000.
Lealtad, 3 plantas: $14,000.
Galiano, 3 plantas: $18,500.
Neptuno, 2 plantas: $16,500.
San Rafael, 5 plantas: $120,000.
Consulado, 4 plantas: $35,000.
Prado, esq. 1 planta: $120,000
Monte, 2 plantas: $22,000.

REPARTO LA SIERRA

Casa moderna, próxima al Parque y a Las Ursulinas, portal, sala, hall, cuatro cuartos, gran baño, comedor, cocina, gran patio. J. P. Quintana, Chacón 23. M-8182.

AMPLIACION DE ALMENDARES

Casa moderna de una planta. Mide 12 x 47: jardín, portal, sala, comedor, cuatro cuartos, hall, gran baño, cocina, terraza, garage y traspatio: 6,500 pesos. J. P. Quintana, Chacón 23. M-8182.

VEDADO

Vendo casa de una planta. Calle 17, con 683 metros, jardín, portal, sala, hall, 7 cuartos, dos baños, garage para dos máquinas y mucho traspatio: 12,500 pesos. J. P. Quintana, Chacón 23. M-8182.

VEDADO

Calle 23, chalet de dos plantas: 7 cuartos, 3 baños completos, garage para dos máquinas y mucho traspatio. Precio: 20,000 pesos. J. P. Quintana, Chacón 23. M-8182.

VEDADO

Calle J., una planta, moderna: cuatro cuartos y demás servicios, 16,500 pesos; otro, Calle I., próximo a 23, una planta, moderna: 9,500 pesos; otro, Calle B., una planta, sala, comedor, tres cuartos y baño: 4.000 pesos. J. P. Quintana, Chacón 23. M-8182.

Más informes:
J. P. QUINTANA
Chacón 23.
Teléfono: M-8182.

49- SOLARES

COMPRO SOLAR EN ALTURAS DEL Río de Almendares, de 300 a 350 varas, al contado. Operación rápida. A-8372.

TAMBIEN UN SOLAR QUE COSTO 2,800 pesos, por 1,800 pesos. Mide 10 por 23. Doy dinero en hipoteca.

SOLARES EN GANGA
VEDADO

Calle J., próximo 23, 13.66 x 50. Calle 25, acera brisa, 13.66 x 50. Calle 8, próximo Calzada, 13.66 x 50, a $6.00. Calle 17, esquina, mide 22 66 por 50, brisa. Precios de ganga. J. P. Quintana, Chacón número 23. M-8182.

ALTURAS DE ALMENDARES

Solar de 36 x 46, a $2.50; otro, 22 x 30. Precio de ganga; otro, esquina de fraile, 26 x 26, en $1,800; otro, 12 x 25, en $1,200. J. P. Quintana, Chacón número 23. M-8182.

EN LO MEJOR DE LA HABANA: Virtudes próximo a Gaiano, vendo casa, esquina, 4 plantas, con comercio. Construcción de primera, dando buena renta. Precio de verdadera oportunidad. Informes: J. P. Quintana, Chacón número 23. M-8182.

50- FINCAS RUSTICAS

VENDO FINCAS RUSTICAS, CINCO caballerías, cerca de Güira, en Carretera: $8,500. También la cambio por Panadería. Otra, 86 caballerías, en Yaguaramas: $9,000. Otra, 200 caballerías, provincia Habana: $40,000, Arrojo, Belascoaín 50.

FINCA, UNA CABALLERIA, 28 KI-lómetros Habana, frente Carretera: $3,000. Tierras cultivo. No hay mejores, agua, varias casas, buenos frutales, palmas. Benítez, Carlos III número 12, Edificio Providencia, de 12 a 4.

51— ESTABLECIMIENTOS

VENDO Y CAMBIO ESTABLECI-mientos, por propiedades y viceversa, dando o tomando vuelto Informes: Industria 160, García.

GRAN OPORTUNIDAD: EN 500 PE-sos, estupendo negocio, por no poderlo atender. Se vende despacho de gasolina y tienda de accesorios de automóviles. Punto inmejorable, esquina. Poco alquiler. Buen contrato. Informes: Jovellar y Hospital, Bodega. Martínez.

VENDO: CAFES, BODEGAS, HOTE-les, Casas de Huéspedes, Barras, Ferreterías. No compre, sin vernos. Industria 160, García.

VENTAS

51- ESTABLECIMIENTOS

LECHERIA: $600.00. OTRA: $1,350, vende $35.00 diarios. Bodegas, mucho barrio: $500.00 y $800.00. Vidriera de Tabacos: $500.00. Otra, deja $400.00 mensuales, en $1,500. Café Cantina: $1,000. Arrojo, Belascoaín núm. 50.

53- AUTOMOVILES-ACCESORIOS

SE VENDE UN AUTOMOVIL CADI-llac, año 1930, tipo Sport, gomas, pintura y vestiduras en excelente estado, en 2.5 pesos. Es una verdadera ganya Núñez, 12 entre C. y D., Reparto Batista.

SE VENDEN DOS MAQUINAS, UN Chrysler del 34, cerrado, 6 cilindros; y un Baby Dodge. Pueden verse, en Línea y L., de 8 a 12, Vedado.

SE VENDE UN FORD DEL 29-30, dos puertas. Funciona perfecto y está en muy buen estado de pintura y gomas. Lo doy barato y con facilidades. Informes: Mr. Fogler: U-1076 y después de las 6: A-8819.

SE VENDE UN AUBUN, DE CINCO pasajeros, cerrado, 6 cristales, motor chico, acabado de pintar, buenas gomas y chapa nueva. Precio: 100 pesos. Para verlo: 14 y Línea, Vedado. Telf. F-6565. Antonio

54- MAQUINARIAS

SE VENDE UNA MAQUINA DE IM-primir, Chandler Price número 4, en buenas condiciones. Informes: Baratillo 7, por Obrapía. Sr. Rivero.

GANGA: VENDO DOS MOTORES eléctricos, medio y 3 caballos, transformador, correa lona y goma, bomba reloj, polea cartón, otra lámina acero, dos tostadores café 25 y 10 libras, tanques con bomba para aceite, gasolina u otro líquido; dos mesas de tubo, dos tambores de hierro grandes, dos ventiladores, mesa, máquina sumar, dos camioncitos de Reparto cerrados. Todo en buenas condiciones. Telf. FO-3495.

56- MUEBLES Y PRENDAS

FAMILIA PARTICULAR, VENDE cuarto, 3 cuerpos, último modelo: 80 pesos; comedor, Renacimiento: 70 pesos; otro, Arte Moderno: $55.00; living room; lámparas: $5.00. Salud 54, entre Escobar y Lealtad.

59— RADIOS

Lido EN LA CUMBRE DE LA PERFECCION

[CA]LIDAD
[ECO]NOMIA GARANTIA
[SO]NORIDAD
[AL]CANCE VOLUMEN
y muchas más ventajas ofrecemos a Ud.!

MADRID, ROMA, LONDRES, ETC. escuchará en un **Lido**

Que puede adquirir con las mismas facilidades de pago que ofrece en muebles y radios

CAO y VARELA

NEPTUNO 187 entre GERVASIO y BELASCOAIN
TLF. U-3417

60—INSTRUMENTOS DE MUSICA

SIETE CUARTOS DE COLA Y 30 verticales, de las mejores marcas alemanas. Grandes facilidades de pago. El piano que usted quiera, lo tenemos. «La Internacional», San Rafael número 57, esquina a Campanario.

62— OBJETOS VARIOS

LIQUIDO LOS ENSERES DE NEP-tuno 94, compuestos de una Fuente de Soda, gabinete Frigidaire de 6 huecos, cantina y mostrador Vitrolite, moledora almendra, congeladora helados, seis mesas mimbre, armatoste, pastelera, batidoras, caja caudales, pesas Toledo, Konikal, vidrieras, contadora, nevera grande. Junto o separado. Solamente hoy y mañana.

Dinero-Hipotecas

64- OFERTAS

FACILITO DINERO EN HIPOTECA, rápidamente, sobre casas que ofrezcan suficiente garantía. También compraría casa, Habana o Vedado, moderna. Interés bajo. Resuelvo en seguida. Véame: Manrique 43, altos. A-9173.

ENSEÑANZAS

75- PROFESORAS-PROFESORES

EMILIA A. DE CIRER, COMPETEN-te Profesora de Piano y Mandolina, Teoría y Sofeo, incorporada al Conservatorio **Peyrellade**. Enseñanza efectiva y rápida. **Clases a domicilio.** Precios moderados, Virtudes 2-A., Hotel Washington. Telf. M-3613.

ALQUILERES

79— HOTELES

Hotel Roosevelt

AMISTAD Y SAN MIGUEL

$50 mensuales. Matrimonios con tres excelentes comidas.

Apartamentos para familias Todos con baño privado. Elevadores día y noche.

83— DEPARTAMENTOS

SE ALQUILA MAGNIFICO DEPAR-tamento de dos habitaciones, con cocina y todo el servicio en la azotea. San Miguel 163, altos, entre Belascoaín y Gervasio.

SE ALQUILAN BUENOS Y FRES-cos departamentos apropiados para matrimonios, con lo necesario. O-Reilly 5.

SE ALQUILA UN DEPARTAMENTO de dos habitaciones, muy barato, a hombres solos o matrimonio sin niños. Tiene agua corriente y luz, toda la noche. Hay teléfono. Se exigen referencias Amistad 96, altos.

84— HABITACIONES

EN CUBA 44, DEPARTAMENTO 4, se alquila una habitación, con o sin muebles. Para verla e informes, de 1 a 3 p. m.

SE ALQUILA UNA HABITACION muy amplia con balcón, a hombres solos, casa familiar. Acosta 79, altos.

EN CASA DE FAMILIA DE TODA moralidad, alquilo grandes y hermosas habitaciones, con toda asistencia, a precios sumamente reducidos, en el centro de todas las Oficinas particulares y del Estado, con muchas vías de comunicación. Mercaderes número 35, altos, entre Teniente Rey y Amargura.

SE ALQUILAN HABITACIONES, muy frescas, altos del Café «Mar y Tierra»», Belascoaín y Lagunas.

ALQUILERES

84— HABITACIONES

PARA VIVIR EN FAMILIA, EN CA-sa particular, a señora o señorita u hombre solo, de estricta moralidad, se alquila una espléndida habitación, con balcón a la calle. Con o sin muebles Belascoaín número 74, esquina a Jesús Peregrino, altos de la Joyería. Telf. U-5824.

85— NAVES Y LOCALES

CERRO, FALGUERAS 10, ESQUINA a Piñera, a dos cuadras de la Calzada del Cerro, se alquila una amplia nave de 700 metros cuadrados, con entrada por las dos calles, pisos de cemento y techo monolítico, sobre columnas, propia para industria o almacén. Informes: Telf. A-9605, Falgueras 18, Oficina.

MONTE 192, FRENTE CINE «VIO-leta», cerca de Cuatro Caminos, local propio para tabaco u otro giro. Se alquila, con salida por Tenerife. Informan: Bomba Prat. Telf M-3959.

SE ALQUILA UN PEQUEÑO LOCAL para comercio; y se cede parte de otro, en Casa de Modas, para Sombreros, Peluquería o Exhibición de Radios. Telf M-9793.

NAVE, UNA PLANTA: 40 PESOS, bien situada, barata, 500 metros de capacidad, propia para almacén de carbón, guardar mulos, carretones, Revillagigedo y Muelles de Tallapiedra. Informan: Librería «Albela». U-5783.

SE ALQUILAN LOS BAJOS DE NEP-tuno 125, para establecimiento. Buen frente. De 2 a 5.

O-REILLY NUM. 22

Se alquila el piso bajo de esta casa, todo sobre columnas. Llaves en los altos. Informes: Telfs. F-1269 y A-9619.

OBRAPIA NUM. 51

Se alquilan dos locales, propios para almacén. La llave en Obrapía 42, «La Caoba». Informes: San Pedro 6. Telf. A-9619.

TENIENTE REY NUM. 13

Se alquila esta nave, propia para establecimiento o almacén. Llaves e informes: San Pedro número 6. Telf. A-9619.

CARLOS III, ESQ. A ESPADA

Se alquila este moderno edificio, compuesto de dos naves, una alta y otra baja, con solidez para cualquier industria, en la planta alta. Llaves e informes: San Pedro número 6. Telf. A-9619.

87- HABANA

SE ALQUILA INDIO 14, ALTOS, CA-sa moderna, sala, saleta, cuatro habitaciones, baño intercalado, comedor, cocina y cuarto y servicios criados. A media cuadra de Monte. Llaves en la misma. Informes M-2603

SE ALQUILAN DOS CASAS, SAN Joaquín números 68 y 70, altos, entre Omoa y San Ramón, a una cuadra de la Calzada, sala, dos cuartos, comedor, baño y cocina. Informan: bajos, dtrecha. M-8887.

ALQUILO MODERNOS Y VENTILA-dos altos, de Manrique 129, entre Reina y Salud, sala, recibidor, 5 habitaciones, baño intercalado, comedor, cocina, pantry, cuarto y servicio de criados independiente. Informan en los bajos. Telf. A-3836.

SAN MIGUEL 235 D, ENTRE SAN Francisco y Espada. Sala, comedor, 3 habitaciones, baño nuevo completo, servicio de criados, 1 habitación alta. Llave al lado. Informes: F-5965 de 1 a 3 p.m.

PROPIETARIOS

No pinte su edificio, sin antes hablarnos por teléfono, pues le ofreceremos grandes ventajas, que ahorrará dinero. M. Bielsa y Compañía, Pintores. U-6587.

SAN PEDRO NUMS. 24 Y 26

Se alquilan los hermosos altos, derecha e izquierda y bajos de esta casa, frente a la brisa y a la Plazoleta de Luz. Cuenta con comodidades para larga familia, Bufete, Consultorio, Consignación de Vapores, etc., etc., y amplias habitaciones en la azotea. Las llaves e informes: San Pedro número 6, Dr. Arturo A. Vázquez. Telf. A-9619.

MONTE NUM. 399

Se alquila el piso alto, derecha, dotado de 5 habitaciones, sala, saleta, comedor al fondo, baño y servicio de criados. Llave e informes: San Pedro 6. Telf. A-9619.

CASA, MALOJA NUM. 7

Se alquila esta casa, dotada de tres dormitorios bajos y uno alto, sala, comedor y servicios. Llaves e informes, en San Pedro número 6, Dr. Arturo A. Vázquez.

SOL NUM. 2

Se alquila el primer piso de esta casa, con sala, 4 habitaciones, comedor al fondo. Llaves e informes: San Pedro 6. A-9619.

88 VEDADO

MODERNOS BAJOS: 20 PESOS, JAR-dín, portal, sala, comedor, dos cuartos, baño, cocina. Muy buenos vecinos. Calzada 37, entre J. y K., Vedado. Llave, Bodega. Informes: Telf. F-5843.

CALLE C NUMERO 63, ALTOS, EN-tre 19 y 21, sala, saleta, 4 habitaciones, cocina, baño, comedor, etc., cerca Colegio La Salle. Precio módico. Informan: C. número 65, bajos.

89— CERRO Y PALATINO

SANTO TOMAS NUM. 1

Accesoria C., por La Rosa. Se alquila esta amplia accesoria, con comodidad para familia, en los altos y capacidad para tres carros, en los bajos. Llaves e informes: San Pedro núm. 6. Telf. A-9619.

90—MARIANAO Y SUS REPTOS.

ALQUILO CASA MODERNA, T[RES] habitaciones, ca lentador, garage, servicio criados y demás comodidades, $27. Alquilo altos guardar muebles, 14 entre 3 y 5. Reparto Almendares. Teléfono F-2568

91— J. DEL MONTE Y LA VIBORA

VIBORA. ALQUILASE CARMEN 4, bajos, esquina San Lázaro, sala, taleta, cinco habitaciones, dos criados, jardín, portal, sitio alto, fresquísima, cerca tranvía. Informan en la misma.

SE ALQUILA, PRIMERA 18, ENTRE Lagueruela y Gertrudis, Víbora. Tiene sala, saleta, tres cuartos, baño intercalado, comedor al fondo, cuarto y servicio de criados. Toda decorada y acabada de pintar. Informan en la misma.

94— LAWTON Y BATISTA

ALQUILO, EN LAWTON, CASA DE dos cuartos, portal, sala y servicios La llave en la Bodega. Concepción y 14. Telf. U-6673.

Lea AVANCE todas las tardes.
Dirigido por José I. Rivero.

ALQUILERES

95—ARROYO APOLO Y CALABAZAR

LOCAL. SE ALQUILA, PROPIO PA-ra almacén de víveres, dulcería, restauran, café u otro comercio, muy bien situado, calle Calzada esquina a 18 antiua asa de Suárez, ex-repostero de Palacio. Verla de 11 a 1. Informan en el F-1695.

SE SOLICITAN

99- SOLICITUD DE ALQUILERES

SOLICITO, EN EL VEDADO, HABI-tación amplia y ventilada y garage para una máquina, en casa que tenga patio. Cambio referencias: M. E. Apartado 2528, Habana.

UN MATRIMONIO, DESEA HACER-se cargo de una casa grande de inquilinato. Tiene garantía y referencias. Telf. M-7356.

103- CRIADAS Y CRIADOS

SOLICITO DOS CRIADAS ESPAÑO-las, de mediana edad, con buenas referencias, para comedor, limpieza de cuartos y coser: 15 pesos Calle 15 número 380, entre 2 y 4, Vedado.

EN HOSPITAL NUMERO 1, ENTRE Concordia y Hamel, se solicita una muchacha, para limpieza de casa chica, a un matrimonio. Tiene que dormir en la colocación.

SOLICITO CRIADA, PARA COCI-nar y limpiar, para cuatro de familia. Preferible española, con referencias y que duerma en la colocación. Sueldo: $7.00 y ropa limpia. Compostela 120, bajos, esquina Jesús María.

SE SOLICITA UNA CRIADA, PARA servicio doméstico y que sepa servir la mesa. Casa del señor Hernández, Calle 17, esquina a C., Vedado. Indispensable que traiga referencias.

SOLICITO UNA CRIADA, PARA TO-do el servicio de una casa chica. Tiene que dormir en la colocación. Santa Emilia 109, entre Paz y Gómez.

SE SOLICITA UN CRIADO DE MA-no, que sepa servir la mesa. Calle 17 número 58, entre D. y J. Informan en la Botica.

SE SOLICITA UNA CRIADA, DE color, cubana, que duerma en la colocación. Si no trae referencias, que no se presente. Calle 29 número 38, entre A. y B., Vedado.

104- COCINERAS Y COCINEROS

SE SOLICITA UNA COCINERA Y repostera que tenga buuenas referencias. Perseverancia esquina a Malecón, M-2989

SE SOLICITA UNA ESPAÑOLA, CON referencias, para cocinar y limpiar. Tiene que dormir en la colocación. Espada 21, entre Neptuno y Concordia.

SOLICITO UNA JOVEN ESPAÑOLA, para cocinar y limpiar. Tiene que dormir en la colocación. Sueldo: 15 pesos. Lucena número 8, altos, entre Neptuno y San Miguel.

SOLICITO BUEN COCINERO. SUEL-do 20 pesos; y un criado: 15 pesos. Traigan recomendación. Amistad 46, por Neptuno, altos Almacenes Bellita.

110- LAVANDERAS-LAVNDEROS

PARA LA CALLE D. NUMERO 163, altos, se solicita una lavandera, para lavar en la casa. Que sepa planchar bien.

113- OPERARIOS Y APRENDICES

SOLICITO UNA JOVEN ESPAÑO-la, para los quehaceres de la casa y que entienda algo de cocina. Sueldo: 12 pesos. Sra. de Quintana, Fuentes número 49, esquina a B., Reparto Almendares.

114- AGENTES Y VENDEDORES

AGENTE VENDEDOR, POR LA IS-la. Persona de solvencia moral y económica, con máquina propia, se brinda como Agente Vendedor. Da todas las referencias que pidan. Escriba: A. Pérez, E. número 37, Apartamento 401. Vedado.

116- SOCIOS

SOLICITO PERSONA CON 4,000 PE-sos, para una casa de víveres americana y Panadería. Bien montada, a la moderna. Informes: Industria 160, García.

SE SOLICITA UN SOCIO, CON PE-queño capital, para Casa de Modas, establecida. San Rafael y Manrique, esquina. Telf. A-9793.

117- SOLICITUDES VARIAS

QUIMICO FARMACEUTICO: SOLI-cito persona competente para lanzar productos farmacéuticos de Laboratorio cubano, que tenga fórmulas importantes. Escriba: V. Sandoval, Baños 37, tercer piso, Vedado.

SE OFRECEN

118- CRIADAS Y CRIADOS

SE DESEA COLOCAR UN CRIADO de mano, sabe servir mesa, también sale al campo. Informes M-4451.

SE DESEA COLOCAR UN BUEN criado de mano, joven español, muy trabajador. Sabe cumplir bien con su obligación. Sirve bien la mesa a la rusa y ha estado con muy buenas familias. Es muy práctico en todo su esmerado servicio. Tiene muy buenas referencias de donde ha trabajado. Informan: A-9358.

SE DESEA COLOCAR UNA JOVEN española, para criada de mano Sabe servir a la rusa. Tiene buenas referencias y sabe planchar ropa fina de señora. No le importa trabajar en Repartos. Telf. F-6029.

SE DESEA COLOCAR BUEN CRIA-do de mano. Sabe servir, como lo deseen y plancha toda clase de trajes. Tiene bueunas referencias de familias cubanas y americanas. Telf. A-9163.

SE DESEA COLOCAR UNA JOVEN española, para limpiar y coser. Corta por figurín. Tiene referencias. Telf. F-6256.

SE DESEA COLOCAR UNA MUCHA-cha, de color, para criada de mano o criada de cuartos. Sabe hablar inglés y duerme en la colocación. Informes: Telf. F-2154, Vedado.

SE DESEA COLOCAR UNA MUCHA-cha española, para criada de mano. Entiende de cocina. Tiene referencias. I-7752.

SE DESEA COLOCAR UNA MUCHA-cha española, de criada de mano. No importa ayudar a la cocina, Estrella 92 Telf. A-8768.

SE DESEA COLOCAR UNA MUCHA-cha española, de sirvienta o manejadora. Sabe servir bien a la rusa y entiende algo de cocina. Lava y plancha ropa fina. Llamen: Teléfono: A-8779. De 9 a 11 y de 1 a 4.

SE DESEA COLOCAR UNA JOVEN, para criada o manejadora. Duerme en la colocación. Tiene referencias y prefiere buen sueldo. Informan: 23 número 500, esquina a 22. Teléfono: F-6066. Llamar, de 1 a 4.

SE OFRECE UNA MUCHACHA FI-na, española, para cuartos y costura. Sabe trabajar. Telf. A-7130.

SE OFRECEN

118- CRIADAS Y CRIADOS

SE DESEA COLOCAR UN JOVEN japonés, para criado de mano, fino. Sabe cumplir bien con su obligación y es honrado. Tiene buenas recomendaciones. Telf. A-6931.

SE DESEA COLOCAR UNA ESPA-ñola, para cuartos y coser. Sabe cortar. Tiene quien la recomiende. Telf. F-4603.

SE DESEA COLOCAR UNA JOVEN española, para criada de mano. Tiene referencias. Informs: Telf. F-4238

SE DESEA COLOCAR UNA JOVEN española, de criada de mano. Sabe servir a la rusa; otra, para cocinar y limppiar, siendo corta familia. Tienen referencias. No se colocan menos de 15 pesos. Telf. M-1027.

SE DESEA COLOCAR UNA JOVEN española, para cuartos. Sabe coser y cumplir con su obligación. Tiene referencias. Telf. M-3713.

SE DESEAN COLOCAR DOS PENIN-sulares, una para cuartos y coser; la otra, para el servicio de matrimonio, o cocinar y limpiar, a corta familia. Telf. U-1517.

SE DESEA COLOCAR UNA MUCHA-cha, para trabajar en casa particular4 Telf. F-4217, de 7 a 1 y de 4 a 7.

119- COCINERAS Y COCINEROS

SE DESEA COLOCAR UNA BUENA cocinera y repostera, de mediana edad. Cocina criolla y española. Lleva tiempo en el país. Tiene referencias. Telf. A-4576.

SE DESEA COLOCAR UNA SEÑORA, de mediana edad, española, para la cocina, nada más. No tiene familia y duerme en la colocación. Telf. X-2016

DESEA COLOCARSE COCINERO REpostero español, tiene referencias. Informan restaurant La Victoria, M-5534.

SE DESEA COLOCAR UNA JOVEN española, de cocinera y repostera. Tiene buenas referencias. Informan: FO-2152.

SE DESEA COLOCAR UNA ESPA-ñola para cocinar, tiene buenas referencias no se coloca menos de $15 no le importa dormir en la colocación. informan: teléfono U--6719.

DESEA COLOCARSE SEÑORA ES-pañola de cocinera, sabe cocinar a la criolla y española, sabe de repostería Cuba 99, altos, habitación número 15.

SE OFRECEN

119- COCINERAS Y COCINEROS

SE DESEA COLOCAR UNA JOVEN, de color, para cocinar. Entiende algo de repostería. No saca comida. Poco sueldo Otra, para limpiar. Duerme fuera. Telf. U-6688.

SE DESEA COLOCAR UNA SEÑO-ra española, para la cocina. Trabajó con familia americana. Tiene referencias. Telfs. F-4510 y F-6090.

SE DESEA COLOCAR UNA ESPA-ñola, de mediana edad, para cocinar. Sabe de repostería y prefiere el Vedado. También un joven español, para criado de mano. Ambos tienen referencias. Telf. F-6108.

SE DESEA COLOCAR UNA ESPA-ñola, para la cocina. Está práctica en el oficio y sabe de repostería. Tiene buenas referencias. Telf. U-6517.

SE DESEA COLOCAR UNA JOVEN de color, para cocinar. Sabe hacer dulces y toda clase de comidas. Duerme fuera. Sueldo: 15 pesos Telf. M-4668.

SE DESEA COLOCAR UNA ESPA-ñola. Lo mismo para cocinar, que para cocinar y limpiar. Entiende algo de repostería. Tiene referencias. No menos de 15 pesos, Rosa González. San Ignacio 100 y Aguila 231. Telf. M-1149.

SE DESEA COLOCAR UNA COCI-nera, de color. Sabe cocinar de todo y entiende de repostería. No hace limpieza. Tiene referencias. Telf. FO-2630, Buenavista y Lanuza, Carnicería.

SUPERIOR COCINERA DE COLOR repostera ofrece sus servicios a familia cubana o extranjera, cocina a la francesa, criolla, española y americana, buenas referencias, aseo, gusto. Teléfono F-6002

SE DESEA COLOCAR UNA ESPA-ñola de cocinera repostera, sabe cocinar a la criolla y española, hace plaza si lo desean, duerme fuera, sueldo no menos de 20 pesos Teléfono FO-2751.

SE DESEA COLOCAR UNA JOVEN española, de cocinera y repostera. Sabe variar mucho y sabe comprar. Es formal y trabajadora. Tiene buenas referencias. No se colpca menos de 18 o 20 pesos. Telf. U-3468.

120- MANEJADORAS

SE OFRECE UNA MANEJADORA española. Es formal y está acostumbrada a manejar. Llamen, de 8 a 6 de la tarde: M-3225.

El Juzgado de Almendares acaba de declarar con lugar una demanda de desahucio contra la "Cuban Cane"

Importante demanda sobre nulidad y otros pronunciamientos. Embargado un certificado por $270,000 del Dr. Carlos Miguel de Céspedes. Pensiones a veteranos. Exhortos y divorcios

(NOTICIAS DE LOS JUZGADOS DE PRIMERA INSTANCIA)

CON LUGAR UNA DEMANDA DE DESAHUCIO CONTRA LA CUBAN CANE.—El Juez de Primera Instancia de Almendares, Dr. Manuel R. Zaldívar Cordero, habiendo visto los autos del juicio de desahucio seguido por ante la Secretaría del Dr. Enrique Whitmarsh, por los señores Luis María, Natividad, Ignacio, Carlos, Francisco Javier y Lorenzo Estanislao del Valle y Grau contra la Cuban Cane Sugar Corporation dictó sentencia ayer condenando a la entidad demandada al desalojo dentro del término de veinte días de las fincas rústicas que ocupa en arrendamiento, de la siguiente descripción: Lote de terreno de monte de la mitad Oeste de la Hacienda Dos Hermanas. Mide 67 caballerías, 143 cordeles, 383 varas planas, equivalentes a 905 hectáreas, 10 áreas y 45 centiáreas, lindando por el Norte con terrenos de montes arrendados a la Cuba Cane Sugar Corporation; por el Este con el potrero Francisquito; por el Sur con terrenos pertenecientes a la propia Hacienda Dos Hermanas; y por el Oeste con el potrero Palo Alto, terrenos todos de la propiedad de la parte arrendadora, y; Lote de terreno parte de mont ey parte de potrero, nombrado «Pitajones», que forma parte de la citada mitad Este de la Hacienda Dos Hermanas. Superficie: Se compone de 59 caballerías, 129 cordeles y 124 varas equivalente a 797 hectáreas, 14 áreas, 42 centiáreas y 84 miliáreas poco más o menos, y dentro de cuyas áreas están comprendidas las 11 caballerías y 307 cordeles que antiguamente constituyeron el acotamiento potrero «Pitajones». Linderos: Por el Norte con la finca La Soledad; por el Este con la línea férrea del Ferrocarril del Norte de Cuba en su tramo de Ciego de Avila a Júcaro; por el Sur con terrenos de la propia Hacienda Dos Hermanas, propiedad de los mismos hermanos señores del Valle y Grau y arrendados hoy a la Compañía Azucarera Central Santa Tomás y por el Oeste con el camino de Las Mulas, quel o separa de terrenos de la misma Hacienda Dos Hermanos también propiedad de los remanos Del Hermanas también propiedad de los hermanos Del Valle y Grau; apercibimiento de lanzamiento a dicha demanda si no desaloja dichas fincas dentro del término señalado e impongo lyas costas a la repetida demandada, aunque no por razón de temeridad o mala fe a los efectos de la orden citada.

IMPORTANTE DEMANDA SOBRE NULIDAD Y OTROS PRONUNCIAMIENTOS.—En el Juzgado de Primera Instancia de Almendares y por ante el Secretario Antonio A. Rubio Padilla, se está tramitando una importante demanda sobre nulidad y otros pronunciamientos, promovida por el señor Emilio Hernández/y Armas, de Cienfuegos, representado por el Procurador Juan R. Medina, contra Justo Carrillo Ruiz, la Sociedad Civil Anónima Compañía Territorial Jibacoa y Segundo Peraza y Hernández, en la que se pide la nulidad de la Escritura de Constitución de la Compañía Jibacoa, por haberse hecho la aportación de bienes a la misma en fraude de acreedores. En dicha demanda se dice que, Justo Carrillo Ruiz, para eludir el pago de unas costas constituyó la sociedad civil antes mencionada a la que aportó todos los bienes inmuebles que poseía, con el propósito de insolventarse. El Juez, admitiendo la demanda, dispuso, como pedía el actor, su anotación en más de seis Registros de la Propiedad de esta Capital, Trinidad, Remedios y Guanabacoa, ordenando a los demandados que contesten la demanda.

SI LUGAR UNA DEMANDA DE ALIMENTOS PROVISIONALES.—En la demanda de alimentos provisionales seguida por Dulce María Sotolongo contra Armando Calvo San Juan, que se cursa ante el Secretario Bustamante, el Juez de Primera Instancia del Norte, ha dictado sentencia por la que declara sin lugar dicha demanda establecida por la actora para su menor hija legítima Mercedes Calvo Sotolongo contra el padre legítimo de esta, Armando Calvo San Juan, absolviendo a este último, sin hacer pronunciamiento en cvuanto a co tas.

EMBARGADO UN CERTIFICADO POR $270,000 DE CARLOS MIGUEL DE CESPEDES.—Con fecha de ayer se procedió por el Secretario Bustamante efectuar la diligencia de embargo de un certificado por valor de 2,700 acciones de a cien pesos cada uno, de la propiedad de Carlos Miguel de Céspedes y Ortiz, y que se encuentran pignorado por The National City Bank en el juicio ejecutivo que le sigue The Fleming Walker Investment Cod. Inc.

SENTENCIA DE DIVORCIO EN EL OESTE.—El Juez de Primera Instancia del Oeste dictó sentencia ayer, ante el Secretario Baños, en el divorcio seguido por Ricardo Antonio Cirio y Martínez contra Consorcia Alvarez, declarando con lugar la demanda y en su consecuencia disuelto el vínculo matrimonial existente entre ambos cónyuges

RELACION DE LOS ASUNTOS CIVILES TURNADOS AYER

Exhortos: De Santiago de Cuba, en hipotecario seguido por Ramón Palo Gener contra el Dr. Antonio Grillo Rodríguez, al Este.

De Mayarí, en incidente por María de la Cruz Tamayo, al Norte.

De Camagüey, en abintestato de Manuel Sainz Pérez, al Oeste.

De Florida, en incidente por Santos Barruecos, al de Almendares.

De Matanzas, en incidente por Jacinta de Armas, al Centro.

De Camagüey, en menor cuantía seguido por el Asilo del Padre Valencia contra Juan Alimundo y Tartaburi, al Este.

Apelaciones: Enrique López Silvero contra Margarita Gómez, al Sur; Antonia Emilia del Carmen Artimes de Fernández, contra Oscar Hernández, al Oeste.

Declaratorias de Herederos: José Blanco González y María del Pilar Granda y Fabián, al Norte; y de Josefa Gómez y Prieto, al Sur.

Pensiones de Veteranos: Las solicitan como tales: María de la Caridad Pérez de la Vega, sobre pensión de Modesto Gómez Rubio, al Norte; Pablo Chirino, al Este.

Mayor cuantía: Seguido por Antonio Díaz y Puig contra Leopoldo Fuster y Martínez, al Norte.

Divorcios: María Guerrero y Pérez contra Antonio Suárez y Méndez, al de Almendares; Santiago Navarro contra María Julia de Wols, al Centro; Pilar Marrero y Sóret contra Federico Castellanos y Mas, al Sur.

Por recíproco disenso: María Teresa Urrutia y Pérez y Angel Miranda y Varcárcel, al Norte.

Accidentes del Trabajo: Turnados los ocurridos a José G. Bermúdez, al Sur; a Reynaldo López, al Norte; a José Gualdo, al Norte; a José C. García, al Sur; a Jesús Alonso, al Este a Manuel Barreiro, al Centro; a Julián Lorenzo, al Almendares; a Juan Viera, al Almendares; a Pelayo García, al Centro; a Reynaldo Contesino, al Oeste; a Alfredo García, al Este.

Moraima Enriquez fué víctima de un agresor incógnito

En las primeras horas de la mañana de ayer, se llevó a cabo la diligencia de autopsia, al cadáver de la señorita Moraima Enríquez, vecina de Reyes número 8, letra A, que el día anterior había fallecido a consecuencia de un balazo, en el pecho, que según sus familiares se había producido, al tomar un revólver calibre 45, propiedad de su cuñado Mario Cabreras, soldado de la Guardia Rural.

Según los forenses doctores Muñiz y Miró, la herida que presentaba el cadáver no tiene señales de tatuajes de pólvora, por lo que estiman que no se trata de un suicidio y sí de un delito de homicidio.

Fué en busca de un billete falso y encontró un revólver

El detective Gil Carballo, cumpliendo órdenes de su Jefe, el comandante Eugenio Menéndez, de la Policía Secreta, procedió ayer a la detención de Ramón Monteiro Liñeira, vecino de Lanuza 44, en la Ampliación de Almendares, por que se había presentado en la taquilla número 13, del Ayuntamiento de la Habana, a fin de abonar un recibo de la contribución, entregando con el dinero un billete de a cinco pesos falso del cuño cubano.

En un registro que se verificó en su domicilio, solo se le ocupó un revólver, sin licencia, dándosele cuenta de lo actuado al Juez de Guardia y al Tribunal de Urgencia número 2.

M.E.C.D. 2016

PASATIEMPOS

SALTO DE CABALLO

La princesa está triste... ¿Qué que ha perdido la risa, que ha perdido
(tendrá la princesa? (el color.
Los suspiros se escapan de su boca
(de fresa,

Rubén Darío.

ASIATICO VICIOSO

El vigilante 2210, procedió al arresto del asiático Manuel Gil, vecino de la Quinta Los Molinos, por haberlo sorprendido en el Mercado Unico cuando se inyectaba drogas heroicas, que logró ocuparle. El asiático fué puesto a disposición del Juez de Instrucción de la Sección Quinta.

PROFESIONALES

1— ABOGADOS Y NOTARIOS

Dr. Angel Fernández

DIVORCIOS

Muy rápidos, de 5 a 30 días. Plazos cómodos en toda la República, a cubanos y extranjeros. Matrimonio notarial, en su domicilio. Obrapía 17, de 9 a 12 y de 2 a 7 p. m. Telf. A-3060.

2— DRES. EN MEDICINA.

DR. OCTAVIO RIVERO

Asma, Tuberculosis y enfermedades pulmonares. Exasistente del Servicio del Profesor Saye, (Barcelona); Jefe Clínico del Disppensario Antituberculoso Municipal. Consultas diarias, Campanario 43. Consultas, de 5 a 7. Telf. A-5848.

DR. DANIEL MILANES DEL POZO

Médico Cirujano y Farmacéutico

Especialista en enfermedades del estómago e intestinos. Consultas, de 2 a 4, en Figuras 42, entre Monte y Tenerife. Telf. M-8076.

DR. JOAQUIN MONTES

Especialista en Estómago e Intestinos, en adultos y niños.

Niños de 1 a 3 y adultos de 3 a 6 p. m. Horas especiales, previo aviso. San Lázaro 218 Teléfono A-7057.

DR. MANUEL BETANCORUT

Vías Urinarias, Venéreo. Asistente 8 años de los Profesores Marion Heitz, Boyer, de París. Consultas de 3 a 5. San Lázaro 173, primer piso. Telf. M-6347.

DR. ALBERTO S. DE BUSTAMANTE

Especialista en partos y enfermedades de señoras. Consultas: lunes y viernes, de 2 a 4, en la Clínica Bustamante Núñez. Telf. F-3890. Domicilio: 15 entre J. y K., Vedado. Telf. F-1862.

GABINETE UROLOGICO ALEMAN
VIAS URINARIAS

Consultas gratis, de 7 a. m. a 7 p.m. y 8 a 9. Jesús del Monte 135, bajos, frente Quinta Dependientes. Gonorrea en pocos días. Garantía absoluta. Cura radical: Impotencia, Piel y Sífilis. 2

CLINICA

INSTITUTO DEL VIEJO

NEPTUNO 120, CASI ESQUINA A PERSEVERANCIA
Telf. A-9225

Cuerpo médico especializado en tratar enfermos de más de 40 años. Servicios esmerados de consulta, curaciones. DOMICILIARIO, electricidad médica. Laboratorio, Farmacia, de ojos, ortopedia, quiropedista, dentales, óptica y de clínica para casos quirúrgicos.

En el INSTITUTO DEL VIEJO se han tratado con éxito más de DOS MIL asociados.

Seriedad y solvencia. CUOTA MENSUAL: $1.50 Servicio permanente.

A toda persona de más de 40 años que desee asociarse y presente este anuncio en la Oficina, se le obsequiará con el primer recibo.

Lea AVANCE todas las tardes.
Dirigido por José I. Rivero.

PROFESIONALES

2— DRES. EN MEDICINA.

ENFERMEDADES DE SEÑORAS

Dr. Milla Solsona. Servicio de Enfermeras. Tratamiento de las enfermedades del Aparato Genital de la Mujer, Insuficiencia, Disfunción Ovárica, Impotencia, Esterilidad, Neurastenia Sexual, etc. Consultas de 2 a 4, Obispo y Habana, Sexto piso. Telf. M-7732.

DR. FRANCISCO J. DE VELASCO

Corazón, Pulmones, Estómago, Intestinos.

DR. RUBEN DE VELASCO.

Corazón, Pulmones. Enfermedades de los niños. Consultas, de 1 a 3, días laborables. Horas especiales, previo aviso. Salud 34. M-6068.

INSTITUTO "HIGIA"

Zanja 2, altos, entre Galiano y Rayo. Teléfono M-6605. Consultas grátis de 8 a.m. a 8 p.m. Enfermedades Venéreas. Garantizamos la curación de la gonorrea en pocos días. Sífilis e impotencia. Electricidad médica. Inyecciones intravenosas, neosalvasán, etc. Precios módicos. Reserva absoluta. 2

DR. ANTONIO PITA

ENFERMEDADES NERVIOSAS Y ENDOCRINAS

Medicina General. Contando con un bien montado Instituto de Fisioterapia. Tratamiento efectivo de la neurastenia, impotencia, enfermedades crónicas y glandulares, etc. Nuevo método de estimulación vago-simpática. No visita ni da consultas por Correo. Consulta previamente concedida: $10.00. Consultas, de 2 a 4 p. m., $2.00. **San Lázaro 45, entre Prado e Industria Telf. A-9292.**

IMPOTENCIA, FLUJOS, DEBILIDAD SEXUAL

Consultas por CORRESPONDENCIA. Reserva absoluta. Si desea curar prontamente, envíome sus síntomas detalladamente y $1.00 en giro postal y recibirá a vuelta de Correo, toda la atención científica que su caso requiere. Exito garantizado. Dr. Félix Rodríguez García, Médico Psicoanalista, San Rafael número 143. Telf. U-4484, Habana.

3— OCULISTAS

DR JORGE L. DEHOGUES

OCULISTA

Elección en lentes Consultas de 11 a 1 y de 4 a 6 Aguila 94. Teléfono M-1032

4— DENTISTAS

DR. JOSE M. GATELL

CIRUJANO DENTISTA

Precios: una extracción, sin dolor: $1.00. Limpieza: $1.00. Empastes, desde $1.00. Corona, oro 22 kilates: $4.00. Dentaduras: $10.00. Demás trabajos, a precios económicos. Facilidades de pago. Consultas: de 8 a 8, Habana 98, entre Obispo y Obrapía. Telf. A-8335.

Dr. Armando Crucet

CIRUJANO DENTAL Y ORAL De la Facultad de Pensylvania, delGaretson Hospital of Oral Surgery y ex-Profesor de la Moffitt Dental Porcelain School de Philadelphia. — TRATAMIENTO DE LA PIORREA ALVEOLAR y de las sinucitis crónicas del maxilar. Obturaciones y dentaduras de porcelana. Anestesia por el gas. Paseo número 17, entre Calzada y Línea. Vedado. Teléfono F-5153.

COMPRAS

9— CASAS

COMPRO CASAS Y SOLARES

Habana, Vedado, Alturas Almendares, La Sierra, y Almendares, al contado, Facilito dinero en hipoteca. Neptuno 208, U-1802, entre Oquendo y Soledad, Llenín.

¿TIENE CASITA DE MAMPOSTERIA de 800 a 1,000 pesos: La compro en seguida, dándole ese efectivo o crédito hipotecario de 1,500 pesos, bien garantizado, sobre propiedad en Santos Suárez. Prado 19, altos. M-6513.

DUQUE DE HEREDIA Y DIEGO

Pérez, Perseverancia 50. Compramos edificios, casas, chalets, solares, fincas rústicas y recreo. Damos dinero en hipoteca, cualquier cantidad. M-3563.

COMPRO CASAS Y SOLARES. HAbana, Vedado, Alturas Almendares, La Sierra y Almendares, al contado. Facilito Dinero en hipoteca. Neptuno 208, U-1802, entre Oquendo y Soledad. Llenín.

COMPRAS

9— CASAS

COMPRO UNA CASA PEQUEÑA Y céntrica, avise teléfono M-1468. Viuda Morales.

13— BOVEDAS Y PANTEONES

COMPRO PANTEON

Con dos bóvelas y dos osarios de primera o terreno en calle de primer orden. Sr. Benítez, teléfono M-7058.

14- AUTOMOVILES-ACCESORIOS

COMPRO, AL CONTADO, CHEVROlet abierto, del 29 o 30, en buenas condiciones de mecánica. No corredores, San Lázaro 358, tercer piso. De 2 a 5 p. m. Gómez.

AUTOMOVIL COMPRO UNO CERRAdo, pequeño, pago $900-00 doy en cambio elegante casa reconociéndome diferencia a deber. Avenida Tercera entre 9 y 10. Ampliación Almendares. Manuel Ricoy.

15— MAQUINARIAS

COMPRO MOLINO DE BOLA, GRANde o chico, donkey Duplex de 8 por 10 pulgadas Pesa de laboratorio. Bomba de agua de 2 y media pulgadas. Teléfono A-5666.

17— MUEBLES Y PRENDAS

A-4198: COMPRO MUEBLES. MAquinas coser y escribir, neveras, burós, lámparas, pianos, espejos, libros, baúles. maletas, antigüedades, plata, porcelana, A-4198.

M-7034: COMPRO MUEBLES, MAquinas de coser, escribir, buró, espejos, pianos, lámparas, objetos arte, antigüedades, plata, efectos clínicos, libros. Pago bien. Negocio rápido. teléfono M-7084.

COMPRA Y VENTA DE MUEBLES y ropa de todas clases. Salud No. 2 B, teléfono M-1755.

COMPRO Y VENDO

Muebles modernos, máquinas coser y escribir, objetos de arte. También damos dinero sobre joyas y ropa de caballeros. **«La Perla», Animas No. 84, casi esquina a Galiano. Teléfono A-8222.**

M-9144: COMPRA ROPA, ZAPATOS, oro, plata, adornos, máquinas coser, escribir, alfombras, mamparas, lámparas, bajillas, instrumentos musicales. Liquido casa completas. Todo lo que quiera vender.

U-5154: COMPRAMOS MUEBLES

MAQUINAS DE ESCRIBIR Y COSER, USADAS

Recibimos muebles en fondo de su compra, pagándolos a buen precio. **Díaz y Chao, Neptuno números 197 y 200, entre Belascoaín y Lucena:**

ORO, PLATA Y PLATINO

Compramos en joyas, objetos o monedas rotas. **Facilitamos dinero sobre joyas.**

BAHAMONDE Y COMPAÑIA

Amistad 94, casi esq. a San José.

A-6620: COMPRO MUEBLES

Máquinas coser, pianos, radios, baúles, maletas, máquinas de escribir, maniquíes. Todo mueble de Oficina. Pago más que nadie, **«La Moderna»**, Salud 37. Telf. A-6620.

COMPRO: M-9136

Máquinas de coser, escribir, baúles, maletas, contadoras, vidrieras, archivos metálicos, muebles de Oficina, radios, pianos, neveras, enseres de Cafés y Fondas, muebles modernos. Avise a esta casa. Salud 11. Telf. M-9136.

COMPRO MUEBLES

Vendo y cambio.
«LA CASA GRIS»

Juegos completos, neveras, burós, cajas, piezas sueltas de todas clases. Vendemos barato y cambiamos. Angeles 5. M-2914.

A-9560 COMPRO MAQUINA DE COser, máquinas de escribir, burós, archivos metálicos, prendas, objetos de arte, baúles, maletas, ropa de hombre radios. Llame A-9560.

U-6319 COMPRA MUEBLES- MA-

quinas coser, escribir, baúles, maletas, neveras, objetos arte, adornos. Liquido casas completas, todo lo quiera vender. Voy enseguida.

M-2104: COMPRAMOS MUEBLES

máquinas de coser, de escribir y objetos de Arte. Llame: M-2104.

U-2530: COMPRO

Toda clase de objetos: plata, porcelana, jarrones, columnas, lámparas, pianos, libros, máquinas de coser y escribir. Compro todo de valor. Pago más que nadie. Negocio rápido. Liquido casas completas.

ORO Y PLATA

Compramos prendas, monedas de oro, cubanas, americanas y otras naciones. Juegos u objetos de plata, de cualquier clase, sanos o rotos.

CARBALLAL Y HERMANOS

San Rafael 138, entre Gervasio y Belascoaín. U-5744. Pagamos más que nadie y vamos a domicilio.

A-4198: COMPRO MUEBLES, MAquinas coser y escribir, neveras, burós, lámparas, pianos, espejos, libros, baúles, maletas, antigüedades, plata, porcelana. A-4198.

A7795
COMPRO MUEBLES
PAGO MAS QUE NADIE.-
MONTE 85
CAMBIAMOS Y VENDEMOS

19— LIBROS E IMPRESOS

LIBRERIA MONSERRAT. COMPRO Bibliotecas y libros en todas cantidades, voy a domicilio, no venda sus libros sin que le demos precios, pagamos como nadie. Monserrate 137.

23— OBJETOS VARIOS

COMPRA Y VENTA DE BATERIAS y utensilios de cocina, muebles. Salud 2B, teléfono M-1755.

CAMBIOS

24- CASAS

CAMBIO CREDITO DE TRES MIL pesos bien garantizados con dos comercios amortizables a 145 pesos mensuales, por una casa del mismo valor. Informan Mangos y San José, Jesús del Monte, Bodega. Sr. B. Rodríguez, se paga corretaje

26— ESTABLECIMIENTOS

CAMBIO UNA BUENE BODEGA por una propiedad o cualquier otro crédito Informes: Mangos y San José, Jesús del Monte. Se paga corretaje Sr. B. Rodríguez.

Arrendamientos

11— FINCAS RUSTICAS

ARRIENDASE FINCA, UNA CABAllería o caballería y media: tabaco, papas, siembras menores, regadío, vivienda, casa tabaco. Media caballería sembrada de maíz, malanga, boniato y plátanos. Renta adelantada y pago siembras. Finca Campa, Tumbadero, Kilómetro 40, Carretera San Antonio-Güira. Informan en la Quinta Campa, Calazar, frente Iglesia u Hospital 20, tercer piso, Habana.

TOMO EN ARRENDAMIENTO UNA quinta que tenga casa grande y esté situada en la Carretera Central bien para Guanajay o Matanzas, no más de 20 kilómetros o en las afueras de la Habana, para más informes señor Sánchez, Obrapía No. 19, Departamento No 109 esquina a San Ignacio.

REPARACIONES

42— MUEBLES Y PRENDAS

GRAN TALLER DE TAPICERIA

¿Quiere usted hacerse, con poco dinero, de un juego estilo Inglés? Pase por el Taller de Tapicería de Martínez, Rayo 43. Me hago cargo de tapizar, dorar, barnizar y reformar toda clase de muebles. Trabajos garantizados. Precios económicos, Rayo 43. M-7812.

CASA «CORO» REPARAMOS MUEbles. Trabajos de gusto, combinaciones de maderas, chapas y tapicerías Barnizo toda clase muebles. Especialidades en colores. Limpieza de muebles a domicilio. Garantía. Precios módicos, Estrella 27, entre Angeles y Aguila. M-2127.

REPARAMOS SUS MUEBLES, POR poco dinero, dejándolos nuevos. Casa Pardo: U-5761. Los modernizamos, barnizamos a muñeca, esmaltamos «Duco», pinturas mimbres, a vapor, tapicería en general. Azogamos espejos. Trabajos garantizados, San Rafael núm. 130.

44— RADIOS

J. BELLO, REPARACIONES DE RAdios de todas marcas. Reconstrucción de piezas para los mismos Seriedad y garantía y precios módicos. Galiano 114, teléfono A-8013.

VENTAS

48- CASAS

SE VENDE CASITA MODERNA, FIgueroa 3, entre Milagros y Libertad Compuesta de jardín, portal, sala, 3 habitaciones y demás comodidades. Informan en la misma

SE VENDE UNA CASA EN VIVES entre Carmen y Figuras de mampostería, que mide 6 metros 14 centímetros de frente, 32 metros 64 centímetros de fondo. Trato directo con el dueño No trato corredores. Informan Novena No. 21, entre Dolores y Tejar.

APENAS QUEDAN «CASAS», QUE vender. Ofertas como éstas, ningunas: ¡Con $800.00! Casa, garage, La Sierra. ¡Con $400.00! Preciosa, Loma del Mazo ¡Con $200.00! Casa-Quinta, mampostería, (sin estrenar), frutales, Mantilla. ¡Corra!

CASA, NEPTUNO A SAN LAZARO: $3,800. Vedado, propiedad, 12 piezas), en 2 cuerpos: $3,700. (Sale menos $10.00, terreno y fabricación). Otra, modernísima, pegada 23, (a plazos), a Habana, casa magnífico estado, sala, saleta, 5 cuartos. ¡Ganga: 2,800 pesos!

«GANGUITAS», LIBRE GRAVAMEnes: solar, 2 cuartos, mampostería, Lawton: $450. Casita, Calle Patrio: $700.00. Sarabia: $1,050. Luyanó, traspatio: $1,000. Bajarequito, Habana: $1,100. Preciosa, Calzada Real: $1,300. Firmando, ya está ganando. I-6732. (Armando).

¡OCASION! CON SOLO $900.00 Y reconocer $1,000, a plazos con moratoria, puede adquirir dos magníficas casas, próximas a Concepción y Calzada J. del Monte, Víbora. Prado 19, altos. M-6513.

VENDO, ACABADAS DE FABRICAR, Calle E., entre 14 y 16, Ampliación, la mejor situación del Reparto, lujosa decoración, tres habitaciones y demás comodidades. Véalas. Le interesa. Dueño: X-1845.

EN LO MAS ALTO DE SANTOS Suárez, vendo moderna residencia, media cuadra del tranvía, acera sombra. Tiene todas las comodidades y mucho terreno. Se da muy barata. No corredores. Alberto M. Arango, Obispo 59, de 2 y 3, de 2 a 5 p. m.

INDUSTRIALES Y COMERCIANTES: Vendo nave, propia para estos comercios. Está alquilada, 10 minutos del Parque Central. Buena calle. Más informes: Valentín Sánchez, Zapata entre A. y B., Ferretería, o Miguel García.

SE VENDE UNA PRECIOSA Y CO-

moda casa de dos plantas, situada en el centro del Paseo de Martí. Renta 140 pesos mensuales. Para más informes: Mr. González, Zanja núm. 143.

CONSTRUCTORA FONOLLAR. 4.500 ron solar, Retideniias sala, portal, recibidor, 3 cuartos, garage, cuarto criado, closets, pantry, citarón monolíticos, no paguen más. Neptuno 40 M-3986 y M-6357.

GRAN INVERSION

Cinco casas, 14 apartamentos. Todo moderno, 1,600 varas. Todo fabricado. Renta: 200 pesos, en 15,000 pesos. Otra, esquina, con dos establecimientos y 2 casas altas, moderna. Renta: 125 pesos, en 12,000 pesos. Gerardo Mauriz, M-7586, La Metropolitana núm. 538.

VENTAS

48- CASAS

VENDO $1000 A PLAZOS CASA hermosísima, jardín, portal, sala, comedor, 2 habitaciones, baño completo, hall, cocina y pasillos, 368 metros. Anita 8, entre Gertrudis y Josefina, Naranjito, Víbora, I-6715.

VEDADO

En el mejor punto, vendo dos casas modernas a precios de oportunidad. Precios: $6,500 y $4,500 y se dan facilidades. Dueño: Dumas, Habana 80, teléfono A-6222.

VEA LAS MEJORES OFERTAS

ANIMAS, ESQUINA, DOS PLANTAS, frente de cantería. Establecimientos en los bajos. En los altos casa de 3 cuartos, sala, comedor, cocina y baño. Rentando: $55.00 $6,500.

CORRALES, A LA ENTRADA, PEgado a la Plaza de la Fraternidad, dos plantas, frente cantería, 8 metros frente, 250 metros total. Rentando $95.00. $12,000.

ZANJA, ESQUINA FRAILE, UNA planta, 14 x 17, 238 metros total. Dos apartamentos y establecimientos. Buena renta, $90.00 mensuales. $10,000.

VEDADO, CHALET MODERNO, CAlle 25, sombra, jardín, portal, sala, hall, 4 habitaciones, 2 baños intercalados, comedor, cocina, pantry, cuarto, servicio de criados y patio: 9,500 pesos.

REPARTO ALMENDARES, FRENTE a la calle B., moderna, acera sombra, jardín, portal, hall, comedor, 4 habitaciones, sala, baño intercalado, cocina, pantry, cuarto y servicio de criados y garage: $6,000.

BUEN RETIRO, CALLE PANORAMA, una planta, portal, sala, hall, 3 habitaciones, baño intercalado, comedor, cuarto y servicio de criados, cocina, patio, traspatio y garage. Oportunidad única: $3,750.

VENDEMOS LO QUE VALE, POR SU verdadero valor. No compre sin consultar nuestras ofertas. Véanos, llámenos o escríbanos. Estamos a sus órdenes.

MIRO Y LINARES

Aguiar 71, bajos.
A-8577.

CALZADA DE COLUMBIA, ACERA sombra. Vendo casa moderna, monolítica, dos plantas, 5 cuartos, garage. Situación privilegiada, pocos meses de fabricada. Baratísima. Guillermo Delmonte, Habana 84. A-2474.

VEDADO: CALLE J., ACERA SOMbra. Vendo precioso chalet, moderno, techos monolíticos, 4 cuartos y garage. Punto alto, saludable. Vendo baratísima, por ausentarme. Guillermo Delmonte, Habana 84. A-2474.

VEDADO: CALLE 17, VENDO ESpléndida y moderna casa de una planta, techos monolíticos, 4 cuartos, 2 baños intercalados, solar completo. Facilidades de pago. Guillermo Delmonte, Habana 84 A-2474.

ALTURAS DE MIRAMAR: FRENTE Avenida Ramón Mendoza. Tengo en venta dos regias mansiones, como no hay otras. Inútil encarecer su lujo. Sin embargo, las doy al precio de casas corrientes. No olvide esta Avenida. Es única en Cuba. Guillermo Delmonte, Habana 84. A-2474.

$1.500-00 VENDO CASA NUEVA, CON garage, etc. Avenida 3a entre 9 y 10, Ampliación Almendares, Buena y elegante Véala hoy. Pequeño resto Sitio Magnífico.

GERARDO MAURIZ: M-7586
METROPOLITANA 538

COMPRO Y VENDO: CASAS, SOLARES Y FINCAS DINERO PARA HIPOTECAS

VENDO ESQUINA FRAILE, SALA, comedor, 2 habitaciones, garage; otra 750 metros, 6 cuartos, 2 baños, $55.00; otra moderna próxima 23, $10.500. Gerardo Mauriz, M-7586. Metropolitana 538.

ESQUINA LINEA, 4 HABITACIOnes, $50 metros, $11 00; otra próxima 23 calle calle de letra sala, comedor, 3 habitaciones, $3.500; otra 2 plantas independientes, garage, buena renta, $12.500. Gerardo Mauriz.M-7586 Metropolitana 538.

VEDADO. REGIO CHALET CASI regalado, urgen la venta. Otro esquina calle 17. Mucho terreno, gran construcción; colocal casa moderna, calle Línea M-7586. Mauriz.

ALTURAS DE ALMENDARES — Frente Calzada moderna, $10.000; otra 5 habitaciones, 2 baños, $12.500. Sierra $5 00, moderna; otra Almendares, sala, comedor, 3 cuartos, $2.800 G. Mauriz, M-7586. Metropolitana 538

PROXIMO GALIANO, REGIO EDIficio $65.000; esquina modoerna Galiano Comercio, $55.000; Casa 2 plantas, moderna, $5.800; Amistad, dos plantas, $10.000 G Mauriz. M-7586.

DINERO PARA HIPOTECAS 7 POR ciento; finquita arroyo Arenas, $1.500; solar Alturas, $1.000, esquina Nicanor del Campo frente, $1 400; solar Vedado, esquina próximo Parque, $4 metro. G. Mauriz, M-7586.

SE VENDE LINDA CASITA, MUY barata, o se cambia por una en Marianao, Avenida 8 No. 7 entre las calles Ocho y Nueve. Buena Vista, carro de Playa.

VEDADO. SE VENDE EN LA CALLE 17 esquina de fraile, gran residencia. Informan Línea 126, bajos de 2 a 4.

VENDO MALECON, MODERNISIMA casa cuatro plantas, decorada, sala, saleta, 3 cuartos, lujoso baño intercalado, comedor, cocina, cuarto servicio criados, 137 metros, $28.000, facilidades pago Cano, Obrapía 46.

VENDO $2,400 CASA MODERNA, SAla, saleta, tres habitaciones, baño, cocina, patio. Superficie: 7 x 21. Renta: $20.00. Calle Castillo entre Estévez y Santa Rosa. Alberto Cuervo, Metropolitana 342. M-2808.

OPORTUNIDAD. VENDO $3.000-00 contado, más $4.000 pagable 7 años, hermosa residencia, Reparto Mendoza Seis habitaciones, baños, garage, ómnibus, tranvías esquina. Informan O-Reilly 23, Martínez Prieto.

VENTAS

48— CASAS

VENDO SAN MIGUEL DE LOS BAños la casa «Villa Olimpia» Mide 12 y media varas frente por 40 fondo cuatro habitaciones bao intercalado, pisos mosaicos, en $1.900, teléfono F-5627. Informan 17 y A. Siervas San José y en San Miguel de los Baños Carlos Acosta (Chicho).

REPARTO LA SIERRA

Vendo varias casas bien construidas tengo solares para construir por encargo, mis construcciones son especialmente estudiadas para resistir el ciclón más intenso conocido en la república. mucho confort, acabado p erfecto más barato que nadie, consulte precio, garantía absolouta. Abel Rodríguez, Oficina 14 y B, FO-2212. Curva Montalvo.

49— SOLARES

VENDO SOLAR 1,000 VARAS DE terreno, con una casa madera y tejas a una cuadra Paradero del Reparto San José 3, Precio: $350-00 Informes calle 9 No 11 entre 14 y 16 Reparto Almendares.

SE VENDE UN SOLAR, QUE MI-

de 14.05 metros de frente, por 29.66 metros de fondo, situado en Manrique y San José, dejando la mitad en hipoteca al 4 por ciento anual. Para informes: Cape, Finlay 143.

REPARTO MIRAMAR
SOLARES A $1.75 VARA

En lo mejor, se vende un lote de solares de centro y esquinas, juntos o separados. El mejor Reparto de la Habana. Aproveche esta oportunidad a $1.75 la vara. Dueño: Mario Dumas, Habana 80, A-6222.

VENDO SOLAR, DE 12 VARAS POR 47, Calle Vista Alegre, Reparto Mendoza, entre D-Strampes y Figueroa. Informes: I-3722.

MAGNIFICO SOLAR. EN LA 5a. Avenida frente al Miramar Yacht Club, 18x60 vs a precio de ganga. Dueño Lanuza y B, Rep. Almendares, teléfono FO-1043.

LA SIERRA, CALLE 1a. ENTRE 6 y 8, vendo 2 solares 24 por 47 varas, $2.50 vara, Almendares esquina de 1.058 varas, $1.80. Fernández, Monte 13

50— FINCAS RUSTICAS

200 CABALLERIAS, CON RIOS, MAderas, a 7 horas de La Habana, en 18,000 pesos. Tengo pequeñas fincas, cerca de La Habana, Zanja 119, García. Telf. U-1363.

SE VENDE UNA FINQUITA DE

recreo, con 8,013 metros, en la carretera de Arroyo Arenas, kilómetro número 13. Está compuesta de un bungalow de madera, garage de mampostería para dos máquinas, carreteras interiores, pozo de 1,000 galones, más de 150 surtidores para regadío, jardines, glorieta para jiras, lawn tennis, fuente luminosa, instalación eléctrica en toda la finca con una cerca ornamental en todo su alrededor. Para precio y condiciones: **Beers,** Plaza de La Catedral. M-7730.

SE VENDE UNA FINQUITA DE

recreo con 10.500 metros en Arroyo Arenas a quince minutos del Capitolio. Tiene magnífica casa de vivienda con su garage y cuarto para encargado, buen pozo, luz eléctrica, teléfono, tiene 100 matas de mangos ingertados paridores y cien matas de cocos de tres años de plantados en buenas condiciones. Para precio y condiciones: Hernández, Muralla No. 7, teléfoo M-9206.

VENDO DOS CABALLERIAS, PROximo Vereda, terreno llano, colorado; casa espléndida, agua fértil, palmar, arboleda, frutales, cocacles, cercada. $5.200, facilidades pago. Juan Miguel Fernández. Veredo Nueva.

51— ESTABLECIMIENTOS

SE ALQUILA O SE VENDE PANAdería con sólo venta mostrador. También se vende la finca. Informan Monte 13, de 2 a 4, Francisco Fernández.

CAFECITO-LECHERIA, 12 PESOS alquiler, 2 años contrato: $350.00. Bodeguita Cubana, local para familia, surtida: $250.00. Admito socio para una Fonda, con 150 pesos Villegas y Teniente Rey, Vidriera del Café. Alfredo.

SE VENDE UNA LECHERIA SITUAda en buen punto, por tener su dueño otro negocio. Informan Plaza del Vapor 4 y 5, preguntar por Antonio No corredores.

BODEGA BARRIO COLON $800

sola esquina, muy cantinera, sin deudas; patente pagada, contrato 6 años; alquiler con vivienda, $22. Doy grandes facilidades pago. Informes en Lealtad 228 esquina a Carmen.

CAFE GRAN LECHERIA $750

con venta diaria de 30 pesos; calle comercial con tranvías, refrigeraliön moderna; alquiler con vivienra, $25. Jujosamente montado. Informes: Suárez, Belascoaín y Figuras, Café.

BODEGA SOLA EN LA ESQUINA, cantinera, muchas industrias, buen contrato, $1.850 facilidades pago Vendo vidriera tabacos quincalla, pegada a los muelles, en 300 pesos. Villegas y Teniente Rey, Vidriera Café Alfredo.

VENDO CANTINA EN EL PROPIO parque Central, gastos sumamente reducidos, nada más ideal para sacar bonito sueldo, sin quebrantos de cabeza. Más detalles, Cuenya, Monte y Someruelos, café.

SE VENDE UNA MAGNIFICA FAbrica de Fideos, en una población de mucha importancia y capital de provincia. Es muy buen negocio. No se necesita mucho dinero, pero sus dueños la venden por no poderla atender. Informan en Virtudes número 48, Departameto número 3, de 8 a 9 de la noche, todos los días.

VENTAS

53- AUTOMOVILES-ACCESORIOS

OCASION. — SE VENDE BARATO Graham Paige 28, Sedán, 5 pasajeros, excelente dt todo. Con chapa. Carburador Ford. 35 kilómetros por galón San Ignacio y Santa Clara Garage.

SE VENDE UN CAMION FORD CErrado, está completamente nuevo, se da muy barato. Informan: I-7211.

SE VENDE HUPMOBILE 1928, CUAtro puertas cerrado seis cilindros, económico cómodo, chapa americana. Urge embarcar. Precio: $400-00. Verse todas horas. Hotel New York. Dragones No. 16.

VENDO FORD SEDAN 2 PUERTAS, 1929, excelentes condiciones, gomas nuevas, 35 kmts. por galón. Ultimo precio: $180-00. Informan FO-1475, después de la 1 p.m.

SE VENDE 1 SEDAN 2 PUERTAS, Ford 1928 y 1 cuña Ford 1929, pueden verse en el garage «Concordia», Concordia 181, a todas horas.

SE VENDE UN OAKLAND CERRAdo, 4 puertas, del 29. Informan: San Miguel 13.

SE VENDE, BARATO, STUDEBA-

ker Presidente, casi nuevo. Informes: Dr. Ernesto Sánchez, Calle 8, esquina a 15, Bodega, Vedado. De 8 a. m. a 12 m.

VENDO PACKARD CERRADO, 7 pasajeros motor pequeño, bien equipado, todo en estado de nuevo Precio de ocasión. Marqués González letra Y entre Carlos 111 y Estrella.

SE VENDE GRAHAM PAIGE, DEL 31, 4 puertas, 6 ruedas de alambre; Buick del 28, tipo turismo; Baby Dodge, 4 puertas, 6 cristales y una cuña Baby Dodge. Se da muy barata. Lamparilla 7, entre Mercaderes y San Ignacio. Granda.

VENDO FORD, BARATO, CERRADO, del 29 y Frigidaire. Hospital 7, bajos, casi esquina a Jovellar. Sr. Sánchez.

POR EMBARCAR SACRIFICO MARmon 68 (chico) ocho cilindros, particular con carburador, Ford muy económico. Todo perfecto. Dueño actual lo compró nuevo y manejó siempre. Pruébelo. Empedrado 49, bajos.

SE VENDE UN CAMION DE UNA tonelada, en buenas condiciones, con la carrocería aislada, propio para reparto de leche. También se vende un carro Lincoln con carrocería propia para alquiler de turismo. 500 pesos cada carro Pago al contado. Cremería de Ward. Calle K., entre 21 y 23, Vedado.

VENDO 2 CAMIONES FORD, SINfin, volteo: arado contratista, Tractor ligero, todo perfecto estado funcionando, un regalo Escriba a M. Alum. Apartado 2156. Habana.

SE VENDEN DOS CHASSIS FORD largos, años 31 y 32, uno con caseta. Precio por cada uno: 360 pesos. Para verlos, en el Garage de Oquendo y Peñalver, a todas horas

FORD VICTORIA 32, EL MAS LINdo que rueda en La Habana, como nuevo. Barato y con facilidades de pago. Agencia Ford de Marianao.

54— MAQUINARIAS

TUBERIA GALVANIZADA, DE USO, de dos pulgadas, compro 500 metros. Escribir a J. M. Suárez, Rodas.

TRACTOR «AVERY» 50 HP., 2 COMbustibles, arado 4 orejas; otro, 4 discos. Todo como nuevo. Equipo completo para purificar aceites lubricantes, batidora eléctrica HOBART pequeña, labradora madera UNIVERSAL, 12 aparatos en uno, portátil, paila cobre fondo 25 litros, llenadora automática para tomate, picadora habichuelas, maquinaria en general para Panaderías, Dulcerías, Lavanderías, Chocolaterías, Laboratorio, Refrigeración, corcho granulado y en planchas. COOPERADORA COMERCIAL CUBANA, S. A., Teniente Rey 25, Apartado 1614.

FABRICANTES GUAYABA, VENDO pailes doble fondo, pesador y repasador, tachos para caramelos al vacío, bombos para confituras, prensa hidráulica para jalea, pailas de mano. Manila No 12, Cerro, I-5619.

UN REGALO: URGE VENTA, POR enfermedad de su dueño. Tostadero de café, con tostador Rápido Ideal, molinos, carros de reparto. Buena venta, en plaza y en mostrador. Punto comercial, con una existencia de $2,000. También vendo una Lechería, en $700.00, con una venta de $20.00. Una Fonda, con Café. Punto céntrico, en $700.00. Poco alquiler. García, Reina 3.

«EL CENTRAL»: COMPRA Y VENta de maquinarias, motores de petróleo, gasolina, eléctrico y de vapor, molinos de harina y sal; bombas de agua y tuberías; trasmisiones, poleas, correas, chumaceras, calderas y efectos eléctricos. Cristina 38-D., esquina a San Felipe. X-1615. Vicente Sánchez.

SE VENDEN VARIAS MAQUINAS Singer de Confección. Muralla 31.

VENDO CALDERA horizontal de 45 HP. y vertical de 10 HP. Su dueño Modesto Rodríguez. Santa Cata'ina, 15, altos. Cerro.

VENDO CALDERA VAPOR 50 CAballos, máquina caramelos, bombones y confituras. Paz entre Santos Suárez y Enamorados, de 9 a 12.

BOMBAS CENTRIFUGAS DE UNA cámara, dos pulgadas descarga 150 y 175 galones, polea para correa. Se venden baratas. Turbinas y Motores. Apartado 554 Habana.

55— CAJAS CONTADORAS

CONTADORA NATIONAL, MARCA $99.99, ticket y cinta de detalle, en perfectas condiciones, por $45.00, también jiuego recibidor de caoba, por 10 pesos. Lamparilla 63½, bajos, entre Villegas y Bernaza.

REGISTRADORAS NATIONAL LIquido a plazos varios modelos caoba, También cambio por antiguas. Hago reparaciones, ni qoelados y esmalto. Unica casa en Cuba con talleres, maquinaria y piezas de repuesto, para poder decir que garantiza sus ventas y trabajos. Con su Director Mecánico de la National en Dayton, y 25 años en el negocio, es una garantía. San Rafael 51.

56- MUEBLES Y PRENDAS

MUEBLES Y RADIOS A PLAZOS COMODOS.

Juegos de cuartos, sala, comedor y recibidor

desde

$1.00

semanal.

CAO Y VARELA

Neptuno número 127, entre Gervasio y Belascoaín.

Compramos y cambiamos y alquilamos muebles.

SE VENDE UN MAGNIFICO JUEGO de cuarto de 8 piezas, muy barato. 5 No. 78 entre Paseo y 2, Teléfono F-4628.

VENTAS

56- MUEBLES Y PRENDAS

VENDO HOY MISMO ENBARCO juego cuarto $29; otro regio tres cuerpos, $38, caoba comedor, $60, sala $30; sillones, $10; (ganga); Escobar 9, bajos, San Lázaro y Lagunas.

VENDO 2 JUEGOS CUARTO, TRES cuerpos, arte moderno, están como nuevos, comedor renacimiento, muy fino, lámparas, adornos. Urge venta, sólo trato con familias particulares. Prado 27, altos

MUEBLES VENDO DOS JUEGOS DE Cuarto, arte moderno: $125 y $145; comedor Renacimiento: $75; sala, dorado, baratísimo, radio, recibidor y bastonera renacimiento. Prado 45 altos.

VENDO JUEGO CUARTO ARTE MOderno, $25; otro tres cuerpos, idem, $30; escaparate lunas, $12; juuego de cuarto caoba 3 cuerpos, marcos de bronce, candelabros coqueta, primera oferta, Maloja 81.

SE VENDE UN MAGNIFICO JUEgo de cuarto en 25 pesos y un espejo grande de sala. No mueblistas Amargura 58, Imprenta, de 3 a 5.

REGALO MUEBLES

BRINDAMOS MEJORES MUEBLES desde los modestos a los más lujosos, módico precio. Grandes facilidades pago. Especialidades en fabricación Díaz y Chao, Neptuno 197 y 200 entre Belascoaín y Lucena. U-5154.

JUEGO DE CUARTO: $20.00, POR deshacer mi casa de huéspedes; el de tres cuerpos: $30.00: comedor y sala, baratos; radio: $10.00; ortofónica: $7.00, con muchos discos. Sitios 40, entre Rayo y San Nicolás.

SE LIQUIDAN 60 JUEGOS DE CUARtos, desde $26.00, hasta $250.00; comedor Renacimiento: $65.00; lámparas y otros artículos, por dejar el local el día 10, que cedemos. «Versalles», Reina 22, entre Rayo y San Nicolás.

POR $1.50 Y HASTA $5.00

Relojes suizos, modernos, niquel cromo, bolsillo y pulsera. **Se garantizan.** Extenso surtido en joyería fina.

BAHAMONDE Y COMPAÑIA

Amistad 94, casi esq. a San José.

SE VENDE UN JUEGO DE COMEdor, Renacimiento Español; uno de sala, completamente nuevos, 2 sillones de portal y una lámpara de sala, moderna San Rafael 100.

FAMILIA, VENDE LUJOSO CUARTO tres cuerpos, último modelo: 120 pesos; regio comedor, Renacimiento, cuero legítimo, mesa grande: $110 00; otro, chico: $55.00; librero, lámparas. Concordia 127, entre Belascoaín y Gervasio.

BAULES Y MALETAS

Realización por pocos días. Equipajes de todas clases, a precios irrisorios. Nuevos a precios de uso y de uso casi regalados. «La Casa Inglesa», Salud 9, esquina a Rayo. Telf. M-7179.

VENDO EN 23 PESOS, JUEGO DE cuarto, de tres cuerpos, baratísimo; sala, nuevo, moderno: $30.00; comedor, casi regalado. Jesús del Monte 93, frente Alejandro Ramírez.

MAQUINA DE SINGER, OVILLO central, de cinco gavetas, regalo en 23 pesos. También un juego de sala, completo: $17.00. Manrique 51, bajos, entre Neptuno y Concordia.

MUEBLES, BIBLIOTECA RENACImiento Español, mimbres, un espejo de medallón, dorado, fino, muy barato .Belascoaín 68. Telf. U-3145.

VENDO UN JUEGO DE COMEDOR, Renacimiento Español, con 12 piezas, en $80.00, en muy buen estado. Jesús del Monte 142, Puente de Agua Dulce.

COMPRO MUEBLES Y OBJETOS DE uso de todas clases. Pago más. Avise: Telf. X-1012. Jesús del Monte 142. Puente Agua Dulce.

MAQUINAS, BUROS Y JOYAS

Radios, ropa. Empeño, compro y vendo: máquinas escribir, sumar, calcular, coser, archivos, cajas, burós, mimeógrafos, pupitres, equipajes, objetos de Arte, satélites y mesas. Llame y vea: Monserrate 39 y Parque Zayas. **A-8054.**

EL RAS...

Zanja y Lealtad y Galiano 41,

le vende, por menos de la tercera parte de su valor, muebles de sello Modernista, con líneas clásicas, que denuncian el más refinado gusto. Sala, comedor, cuarto, mesas, vitrinas, butacones, divanes, cómodas, escritorios Renacentistas, cuadros, lámparas de cristal Bacarat, bronce, objetos chinos, muebles de Chiffay, sala dorados e infinidad de objetos, que damos al precio que usted quiera pagar.

EL RAS...
Zanja esquina a Lealtad
Telfs. U-4800 y M-7773.

MUEBLES BARATOS

A verdaderos precios de ganga. Liquidación permanente de juegos de sala y comedor.

VENGA A VERNOS ENSEGUIDA

Ahorrará dinero. Facilidades de pago. Tomamos sus muebles a cambio, «La Casa López», Belascoaín 76, entre Jesús Peregrino y Pocito. Teléfono U-4541. 56

Las neveras "Sterlig" son las más eficientes y económicas en precio: ($1.00 semanal) y en consumo de hielo. Aisladas con corcho. Serpentín especial patentado y esmalte de porcelana inalterable. Depósito, exhibición y venta, al contado y a plazos, en la gran "Mueblería de Ruisánchez", Angeles 13 y Estrella, del 25 al 31. Teléfono: M-2024.

EXCELENTE APARATO DE CALIStenia, con ventilador portátil, sin motor, con una potencia hasta de 30 HP., le será obsequiado, en Galiano 94, a todo comprador del jabón Castilla natural, Rosnevoa. Además, puede adquirir, a plazos cómodos, muebles nativos y los irrompibles de Viena, J. Naveira, S. en C

¿NO ES ASI LA VIDA?

Por Dante Quinterno

M.E.C.D. 2016

VENTAS

56— MUEBLES Y PRENDAS

MUEBLES EN GANGA

Juegos de cuarto, Arte Moderno, $4.00 mensuales; comedor, caoba, último estilo: $3.00 mensuales; sala o recibidor, modernísimos: $3.00 mensuales; juego de cuarto, 3 cuerpos, caoba, últimas creaciones: $5.00 mensuales. Precios muy bajos.

"LA EMINENCIA", NEPTUNO 188

OBJETOS DE ARTE

Joyas, porcelanas, figuras bronce y marfil, objetos plata, lámparas, radios, Frigidaire, relojes de pared y pie, gobelinos, juegos cuarto, sala, comedor, juegos cubiertos de plata, muebles antiguos. También tenemos enorme surtido en joyería fina. "Los Tres Hermanos", Consulado número 94. A-4775.

VENDO JUEGO DE CUARTO, MOderno: $30.00; otro, finísimo, coqueta Modernista, baratísimo; comedor, 9 piezas: $35.00; recibidor, caoba: $18.00; radio: $20.00. Jesús del Monte 27, altos, una cuadra Esquina de Tejas.

MUEBLES EN GANGA

Juegos de cuarto: $30.00; idem., de 3 cuerpos: $40.0; de sala: $15.00; comedor: $30.00; escaparates: $9.00; con lunas: $15.00; mesas correderas: $4.00; aparadores; $6.00; 6 sillas y 2 sillones: $10.00; máquinas coser. Se cambian y compran toda clase de muebles, pagando más que nadie. Se da dinero sobre joyas, muebles y objetos de Arte.

LA PRINCESA, SAN RAFAEL 107
entre Escobar y Gervasio. U-7926.

CASA ARECHAGA
«EL SIGLO»

TALLER DE EBANISTERIA
Si usted necesita muebles, visite esta casa, donde encontrará preciosidades, por poco dinero. Compre directamente y comprará lo mejor.
Manrique 189. Telf. A-6135.

MUEBLES BARATOS

Juegos de cuarto, desde $30.00; sala, desde $15.00; modernos: $32.00; comedor, desde $35.00. Hay sillas, aparadores, neveras, cunas e infinidad de muebles de todas clases, a precios muy baratos.

«LA CASA BAHAMONDE»
Monte 146, entre Figuras y Carmen. A-2035 y M-3051.

GANGAS

Vendo juego de cuarto, modernista, completo: $130.00, de caoba. Uno idem., Renacimiento Español. Costó: $500.00. Lo doy en $165.00. Frigidaire General Electric: $80.00. Juego recibidor: $25.00. Living room: $100.00. Radio Víctor: $37.00 y varias lámparas. Animas número 45, entre Aguila y Amistad. Telf. M-1743.

MUEBLES, OPORTUNIDAD: GRAN cantidad, a precios bajísimos y con grandes facilidades de pago: juegos de cuarto, comedor, sala y piezas sueltas. «La Predilecta», San Rafael 171, entre Marqués González y Oquendo. U-1729.

OBJETOS ANTIGUOS

A precios de verdadera ganga, por abandonar ese negocio. Aproveche la oportunidad de comprar barato, artículos de indiscutible mérito.

CARBALLAL Y HERMANOS
San Rafael 138, entre Gervasio y Belascoaín. **Telf. U-5744.**

VENDO MIS MUEBLES, COMPLEtamente nuevos. También auto cerrado, 4 puertas, 5 pasajeros, perfectas condiciones. Exclusivamente a particulares. Telf. FO-7329.

SALUD 11: M-9136

REGALAMOS MUEBLES

Juegos de cuartos: $20.00; comedor: $35.00; sala: $15.00; recibidor, nuevos: $30.00; escaparates, lunas: $12.00; escaparates, sin lunas: $5.00; coqueta: $2.00; mesa de noche: $0.80; aparadores: $5 00; vitrinas: $12.00; camas: $3.00; 6 sillas y 2 sillones: $10.00; máquinas de coser: $12.00; neveras: $4.00; libreros: $7 00; pianos: $25.00; burós: $5.00; lámparas: $1.00; archivos metálicos para ropa: $15.00. Gran surtido en equipajes nuevos y de uso, vidrieras, mostradores, enseres de Cafés y Fondas. Aquí encontrará todo lo que usted necesite. Visite ésta, su casa.

SALUD 11: M-9136

OBJETOS DE ARTE, SALON TApicería "Aubusson" y alfombras "Bulles", mesas y reloj de carey y bronce. Servicios de plata para te, platos y fuentes. Lindas vajillas **Dresden.** Bronces, cristales y mantelería. **I. esquina a 11, Vedado.**

OBJETOS DE ARTE

Propios para regalos los hallará a precios muy reducidos en **«La Casa Inglesa», Salud y Rayo, M-7179.** Preciosidades en porcelana, bronce, mármol, marfil, etc., en lámparas gran surtido. Equipajes en general Compramos, cambiamos y vendemos muy barato. 56

56— MUEBLES Y PRENDAS

Muebles? Neptuno y Soledad

Donde encontrará un gran surtido en los estilos más en moda. A plazos, con grandes facilidades. Al contado, los liquidamos.

Compramos Maquinas Singer

También muebles y cambiamos por nuevos. Neptuno número 235, esquina a Soledad. U-1360.

OBJETOS DE ARTE Y ANTIGUEdades, lámparas antiguas de cristal, candelabros de bronce, cubiertos de plata, jarrones de porcelana, alfombras, abanicos nácar, relojes de bronce, cómoda antigua. Calle 11 número 241, entre F y G, Vedado.

La Casa Mosquera
San Rafael 129 y 131. Telf. U-5437
Amueble su casa con gusto y con poco dinero. También le cambiamos sus muebles o hacemos el negocio que más le convenga. Háganos una visita, no perderá tiempo. La Casa Mosquera, San Rafael 129 y 131. Teléfono U-5437. Facilidades pagos.

MUEBLES A PLAZOS

No pierda esta oportunidad. Tenemos muebles para todos los gustos y situaciones, desde:
$1.00
Semanal
"LA GRANADA"
Neptuno 191 y 193. Telf. U-4490.

OBJETOS ARTE

Realizamos gran surtido jarrones de porcelana finos, figuras de bronce, marfil, biscuit, lámparas, alfombras, gobelinos, pianos, radios, joyas e infinidad de objetos propios para regalos.

'La Predilecta'
SAN RAFAEL, 141, entre Oquendo y Soledad.
TELEFONO U-2530

LAMPARAS ALEMANAS DE SALA y cuarto, proceden de una liquidación. Véalas en Concordia 166 esquina a Aramburo. Bodega. de 12 a 6

VENDO JUEGO DE CUARTO, DE 3 cuerpos: $30.00; otro: $25.00; escaparates de lunas: $9.00; camas hierro: $5.00; sillas: $0.60; sillones: $3.00. Jesús del Monte 142, Puente Agua Dulce.

57— UTILES DE OFICINAS

PROPIO PARA OFICINA. SE VENden juntos o separados, cinco bureaus, 12 sillas, 1 silla giratoria, 1 sofá, 2 ventiladores de paletas y dos de abannico propia todo para oficina y en buen estado. Puede verse de 9 a 12 a.m. en Virtudes 57 edificio 'El Mundo.

MAQUINAS DE ESCRIBIR

Máquinas de sumar, calcular y de coser, muebles de Oficina, joyería fina y relojes, equipajes de calidad. Compro, empeño y vendo. «La Confianza», Suárez núm. 7. M-9603.

MAQUINAS DE ESCRIBIR, SUMAR, calcular, mimeógrafos, archivos, Kardex, cajas, archivos hierro, bancos, carpetas, sillas, sillones, butacas. Progreso 3, entre Aguacate y Villegas. M-8638.

CAJA «MOSLER», SEIS PUERTAS Vendo máquina escribir, sumar, archivos, burós, libreros, sillas giratorias, carpetas, banquetas, Kardex, satélites, estantes, tarjeteros, bancos. Compostela 43, entre O-Reilly y Progreso. M-8638.

BOLSA DE MUEBLES
DE OFICINA
Agentes de los muebles de acero "YAWMAN AND ERBE"

VENDEMOS Y COMPRAMOS
Nuevos y de uso: Archivos de acero, muebles caoba, cajas caudales, tarjeteros, Kardex, libreros, mesas, mobiliario de Colegios, procedentes de remates. Fabricamos a la orden. Compostela número 55, entre Obispo y Obrapía. A-7744.

57— UTILES DE OFICINAS

CAJAS DE HIERRO, ARCHIVOS, burós, máquinas escribir, sumar, armarios acero, libreros, Kardex, ventiladores, percheros, sillas, sillones, butacas, armarios, banquetas, satélites, carpetas. Progreso 3, entre Aguacate y Villegas. M-8638.

MUEBLES DE OFICINA, VENDO Y compro: archivos, burós, máquinas escribir, sumar, calcular, cajas hierro, ventiladores, Kardex, armarios acero, libreros, tarjeteros, satélites. Compostela 43, entre O-Reilly y Progreso. M-8638.

58— LIBROS E IMPRESOS

JUEGO DE CUARTO DE CAOBA: 18 pesos; el de tres cuerpos: $29.00. Regalo, por embarcar, aparador: $7.00; radio: $12.00; ortofónica: $8.00; el de comedor, sala y todo lo demás, barato. Neptuno 220, entre Soledad y Aramburu.

LIBRERIA «ALBELA», CONTINUAS novedades científicas y literarias. Libros de Enseñanza Elemental y Superior. Revistas de Modas. Agencia exclusiva: «Le Femme Chic», de París; «Chic Parisién» y todas sus publicaciones, las mejores del Mundo. Pídalas en esta Librería. Compra y venta de libros antiguos, con grabados, preferentemente cubanos o que traten de Cuba, Belascoaín y San Rafael. U-5783, Apartado 511, Habana.

59— RADIOS

SE VENRE RADIOLA RCA VICTOR completamente nueva, gran alcance la más clara, es una ganga, puede verse a todas horas. Refugio 2, altos, esquina Morro.

SE VENDE UN MAGNIFICO RADIO con un precioso diseño, muy barato 5a 78 entre Paseo y 2, telf F-4628.

REGIO RADIO. ESTA NUEVO, EN menos de 30 pesos; y otro, RCA., del establecimiento, 10 pesos. Coge todas las estaciones extranjeras. Lo vendo por embarcar, Neptuno 220, entre Soledad y Aramburu.

SE VENDE UN RADIO «EMERSON» para mesa, onda corra y larga, del año 1935, último modelo, en perfecto estado. Puede verse en Paseo 261, bajos entre 25 y 27, Vedado.

SE VENDE UN MAGNIFICO RADIO con un precioso diseño, muy barato 5a 78 entre Paseo y 8. Teléfono F-4628

VENDO RADIOS USADOS, DESDE $12.00, hasta $32.00, onda corta. Siempre tenemos Radios Víctor, Majestic, Philco, Grunow y otros de oportunidad. Grunow, todas ondas, últimos modelos, desde $5.00 mensuales. Un año de garantía. Aceptamos radios y pianos usados. Agencia Grunow, Jesús del Monte 27, una cuadra Esquina de Tejas.

60—INSTRUMENTOS DE MUSICA

SE VENDE UN PIANO, DE MARCA muy acreditada y totalmente nuevo. Se da muy barato. Monte 18, entre Aguila y Angeles.

SE VENDE UN PIANO ENROPEO en flamantes condiciones de caoba sin comején, garantizado Corrales No. 76, a todas horas

PIANO RONISCH. SE VENDE CON banqueta, musiquero y muchos métodos y piezas de músicas Calle 5a. No 96, primero, izquierda, entre 4 y 6, Vedado.

PIANO ALEMAN, SIN COMEJEN, propio para estudio. Se vende en 30 pesos. Campanario 43, altos.

SE VENDE UN PIANO AUSTRIACO en buenas condiciones, teclado blanco, cuerdas cruzadas, se da barato. Figuras 7, letra C.

PIANO ALEMAN, COMPLETAMENte nuevo. La mejor marca. Se vende casi regalado. Vealo. Urge venta. Calle 12 número 7, entre F. y G., frente a la Destilería «Habana», Reparto Batista. X-2139.

ESTUEPNDO PIANO ALEMAN, DE gran marca, acabado de sacar de caja. Aún no fué estrenado. Vale 800 pesos. Se liquida como piano de uso. No es anuncio, es realidad. Convénzase, Dragones frente al Teatro Martí.

"LA PREDILECTA"
SAN RAFAEL 141

Por lo que usted quiera pagar, le daremos el piano que necesita. Liquidamos un enorme surtido de pianos finos, propios para personas de gusto y al alcance de todas las fortuna. Facilidades de pago. Visite nuestros grandes salones de exposición.

"LA PREDILECTA"
SAN RAFAEL Y OQUENDO. TELEFONO: U-2530.

60-INSTRUMENTOS DE MUSICA

VENDO PIANO MODERNO, EN PERfectas condiciones. Grandes vol c esLo doy muy barato, Urge venta, no reparo precio. Informan: Preseverancia No. 1, casi esquina a San Lázaro.

AFINADORES

AFINADOR, COMPOSITOR PIANOS autopianos, del Conservatorio de Música Masriera. Experto graduado Michigan, Estados Unidos, trabajos garantizados, precios módicos afinar $2.00, avisar profesor Vidal Curelier, teléfono A-8606.

PEDRO PLUMAR, AFINADOR Y reparador de pianos. Nuevo procedimiento para extirpar el comején. Se hacen toda clase de reparaciones. Corrales 76. Telf. A-9403.

AFINE SU PIANO, POR $2.00, CON toda garantía y seguridad. Manuel Domínguez, afinador mecánico, graduado en la Escuela «Danguard», de New York. Taller de Reparaciones: Zulueta 36 y medio. Telf. M-3040.

61— DE ANIMALES

GRAN DANES, «LA CHINA», PERRA admiración relleno Malecón. Tiene cr.a. Ejemplares fiñes generales, ganaderos, vigilancia, lindos, inteligentes. Verlos y correspondencia, finca «Herminia», Puente Aguada del Cura, entre Wajay y Boyeros. J. M. Jiménez.

VENDO YEGUA HALAZANA, PASA de 7 cuartos, de trote, mansa y muy bien señada. Informan Reparto Hermita, km. 16, Villa Amparito, antes de llegar a Arroyo Arenas $50.00.

VENDO GALLOS PLYMOUTH ROCK blancos, de 4 meses. FO-2530.

SE VENDEN VACAS RECENTINAS de raza y buenas lecheras. (De mucha leche). Novillos y toros de pura raza. Informan en Ayestarán No. 1 y teléfono U-1129.

VENDEMOS DOS TOROS Y UN TOrete Holstein, finca «Casañas», kilómetro 21, carretera Central, frente al Dique.

VENDO A PRECIO DE SITUACION mulos, carros y arreos de todas clases, caballos mulos de monta y pony, 4 potros sementales, 7 y media cuartas, bonito color. Carros cerrados para lecheros y panaderías. Domingo Jarro, Marina y Atares, Jesús del Monte. X-2876.

OBJETOS VARIOS

VENDO VIDRIERA-MOSTRADOR, 7 pies, mostrador de cantina, una nevera, armatostes, caja contadora, caudales, mesas de restaurant, cocina de hierro. Jesús del Monte 142, Puente Agua Dulce.

SE VENDEN LOS ARMATOSTES, vidrieras de calle y vidrieras mostradores de la juguetería «Los Aliados», Reina 39. Se vende todo o por partes.

SE VENDE UNA COCINA DE CARbón de piedra, muy poco uso, dos hornillas, calentador y chimenea. Puede verse. Ayestarán y Desagüe Barbero, informan.

CEBOLLINO

De Canarias, garantizamos la más alta calidad y la mejor germinación. Pajarería «La Bolsa», Neptuno No. 155.

SEMILLAS DE HORTALIZA

Para la cosecha de 1935. Especialidad en Cebollino de Canarias, Tomate, Pimientos, Berengena, Lechuga, Coliflor, Rabanitos y toda clase de hortaliza de las mejores para el clima de Cuba. Enviamos catálogo gratis. Armand y Hermano, Jardín «El Clavel», Marianao. Teléfonos: FO-7029 y FO-7238.

CAPAS PARA AGUA BARRAGAN, tipo Policía, a remate. Aguila número 6, altos, a cualquier hora.

SE VENDE PESA TOLEDO DE 30 libras, nueva completamente, propia para establecimiento de Víveres finos. Informan en 12 y Zapata, Café Vedado. Teléfono F-3022. Suárez.

REMATO FRIGIDAIRE, BOMBAS, motores, sierra, sinfín, caja caudales, radio, piano, vidrieras, molino de café, pesas 30 y 100 libras, juego cuarto, máquina escribir, extractor de jugo eléctrico. Egido 18.

Dinero-Hipotecas

63— SOLICITUD

NECESITO AVENIDA MALECON, primera hipoteca, $10 000, modernísima residencia, cuatro plantas, decorada, sala, recibidor, 4 cuartos, baño intercalado, comedor, servicio criados, 6 por 23 metros. Cano, Obrapía No. 46

SOLICITO 9,000 PESOS EN HIPOTEca al 9%. Buena garantía por un año, Informes Industria 160. García.

64— OFERTAS

DINERO EN HIPOTECA DOY DInero en hipoteca, partidas de mil a tres mil pesos. También se compran casas todo en la Habana. Dr. R. Villasuso. Aguacate 266. Teléf M-9766, de una a 3 p.m.

DINERO

Doy grandes y pequeñas cantidades, en primera hipoteca, desde el 7 por ciento, en adelante, para La Habana y sus Barrios. Compro y vendo casas solares y créditos hipotecarios.
Compro y vendo Bonos y Acciones.
JULIO C. GRANDA
Obrapía 33. Telfs. M-5921 y F-5759.

DINERO SOBRE JOYAS DESDE EL 1%
"LA CASA MUXELLA"
Neptuno 13 - Telf. A-0309

Dinero-Hipotecas

64— OFERTAS

DINERO SOBRE PANTEONES, BOvedas, alquileres de casas. $25.000 ofrezco sobre casas, fincas rústicas, Solares desde 200 pesos. Venga con escritura. Resuelvo con rapidez. Rayio número 8, Notaría. Sr.Escobar.

PRESTAMOS
Dinero sobre joyas
Desde el 1%
Compramos y vendemos joyas y muebles.
LA PERLA
Animas 84. esq. a Galiano. A-8222.

DINERO

No pierda tiempo. Cuando necesite tomar dinero en hipoteca o Pagarés, vea a M. Fernández, San Ignacio 50, Telf. M-9272. De 2 a 5. Operación rápida y absoluta reserva.

65— BONOS Y VALORES

N. GELATS Y COMPAÑIA
106 Aguiar 108 esquina a Amargura
CAJAS RESERVDAS
Las tenemos en nuestras bovedas construidas con todos los adelantos modernos y las alquilamos para guardar valores de los interesados. En esta oficina daremos todos los detalles que se deseen

BANCO ASTURIANO: COMPRO BOnos y Acciones Compro Acciones Compañía Cubana Electricidad. Compro y vendo Bonos y Acciones de todas Compañías, cotizables y no cotizables en la Bolsa, Manuel Piñol, Obrapía núm. 17.

CREDITOS - GOBIERNO
Compro créditos con sentencias Tribunal Supremo contra el Gobierno Cubano. Cualquier cantidad. Trato directo o mediación corredores. Teléfono: M-2524 Sr. Cintrón.

PARA LAS DAMAS

70- INTERES PARA LAS DAMAS

POR UN PESO, SE HACE EL VEStido que quiera Por 50 centavos, corto y entallo. Se dan clases de corte y costura Manrique número 28, casi esquina a Animas.

MODISTA: ALTA COSTURA, SOLIcita casa para coser por días. Buenas referencias. Habana 184 y 186, altos, entre Acosta y Luz.

CASA «ESTRUGO» MORRO LETRA B, esquina a Cárcel. Trabajos artísticos en bordados de todas clases, cordones y monogramas. Encajes e incrustaciones, dobladillo de ojo.

APRENDA CORTE Y COSTURA

El sistema Alemany Nacional es la preparación más sólida y útil para la mujer. Estudios que ofrecen garantías, modernos completos, fáciles y agradables. Hágase profesora titular en el Instituto «La Central» S. José 9 Inventora: Matilde A. Vda. de Raurell, o aprenda en las sucursales, por mis competentísimas profesoras: Sra. de Orfila, Luz 26; Sra. de Landa, Bernaza 47; Sra. Romero, Octava y Tejar, Lawton; Sra. Juanita, Marqués González 29; Sra. de Alfonso, Jovellar 39, entre M. y N.; Srta. Hortensia, Atocha 6, Cerro; Sra Matutina, Alejandro Ramírez 12; Sra. Luz Enrique José 7½, Camagüey; Sra. Vda. de Faguet, Colón 7, Colón; Srta. Marina, Rio 5, Madruga; Srta. Luisa, Ayton 231, Cárdenas; Srta. Nélida, Central «Perseverancia»; Sra. Adelina, Apodaca 23-B.; Sra. Cedelina Cruz, Luyanó 249; Srta. Hilda Sierra, Casa Blanca; Srta. Padilla, Lawton número 29, Víbora, Srta Josefina, Baños 23, Srta. Soler, Infiesto 30 Perico; Señora de Garca, 12 entre B y G. Almendares. Todas cortan moldes y trajes a la medida. Vendo métodos modernos con grabados y explicados, al alcance de todas inteligencias. Precio: $4.00, y 30 centavos Express. Clases gratis al Interior. Infórmese y remita sobre y sello. Nota: Toda la que esté graduada de otro antiguo sistema y desee mi moderno «Alemany», escríbame Clases por correspondencia y a domicilio.

MODISTA. SOMBRERERA. TIÑO, hago, reformo, plancho, engomo: 30 centavos. Vestidos: corto y entallo: 50 centavos. Hechura $1.00 San Rafael 41 (1 cuadra Galiano) .Farola puerta.

ELECTROLYSIS
EXTIRPACION DE LOS VELLOS
de la cara, muslos, piernas, etc., por medio de la electricidad. Tratamiento definitivo y garantizado. Sra Alexandra Calle Tercera No. 381, entre 2 y 4, Vedado. Habana.

SEÑORA O CABALLERO: NO SUfra de los pies. Encárguenos su calzado a medida. Modelos elegantes. Especialidad para pies delicados o defectuosos. Pasamos a domicilio, «El Rosal», Real 65, Puentes Grandes. FO-3421. Aceptamos encargos a toda la Isla. Escríbanos.

ENSEÑANZAS

75- PROFESORAS-PROFESORES

PROFESOR GRADUADO EN LA Normal Central de Madrid, ofrécese para explicar a domicilio, clases elementales y superiores. Novísimos sistemas didácticos Sr Pedrós L número 164. Teléfono F-1895.

BAILES: PROFESORES MAURICE

Y Srta. Santander. Verdadero profesionales, procedentes de New York. Estilos modernísimos, europeos y americanos; Fox, Pasodoble, Son, Blues, etc Bailes teatrales. Enseñanza rapidísima, día y noche. Precios mínimos. Visítenos sin compromiso. Acosta 79, altos Vamos a Domicilio

MATEMATICAS SUPERIORES O elementales. Clases en mi casa o a domicilio. Individuales o colectivas Cuotas económicas. Teléfono F-4515 Llame de 12 m a 1 y media p.m y de 5 y media p.m. a 7 p.m.

PROFESOR DE INGLES

Graduado en los Estados Unidos con experiencia en Academias. Montané, teléfono M-3874. Monserrate 103.

INTERNOS

¿Tiene problema con sus niños? Nosotros lo resolvemos Comida sara y abundante. Estudios comerciales. Corte y Costura «Alemany». Bordado a máquina. Inglés diario. Colegio Academia Mercantil Luz 26, Habana

BACHILLERATO
PROFESORES DEL INSTITUTO ACADEMIA RABIÑA
EL NUEVO CURSO COMIENZA EL DIEZ DE AGOSTO

Prepárese para los exámenes finales del mes de Septiembre. Puede recuperar el tiempo perdido. El curso comienza el diez de agosto. Todas las asignaturas del Bachillerato, explicadas por profesores del Instituto. Cuotas módicas. También se cursan las asignaturas de la E. Profesional de Comercio. **Academia Rabiña,** Neptuno y Manrique, altos. Teléfonos: A-9222 y M-7849.

PIANO Y SOLFEO: $3 MENSUALES

Violín, Guitarra, Mandolina, Bailes Experto Profesorado Sistema rápido y fácil. Exámenes trimestrales. En seguida será profesora. Tocará preciosas piezas al mes. Especialidad en alumnos haraganes. Vamos a domicilio. Informes personales: lunes y jueves, en San Rafael 73. Los demás días: Telf. FO-3397.

PROFESORA NORMALISTA, SIN pretensiones, desea Colegio para trabajar. M-4409. Srta. Amalia.

ENSEÑANZAS

75- PROFESORAS-PROFESORES

PROFESORA DE TAQUIGRAFIA «Pitman», Mecanografía al tacto, Ortografía, Instrucción, Corte y Costura, Bordados Da clases particulares y en Colegios. Enseñanza práctica y rápida. Precios módicos. Teléfono X-3406.

CLASES A DOMICILIO PARA AMbos sexos por profesor práctico. Primera y Segunda Enseñanza Comercio. Clases por horas en colegios Repasa tareas. Quinta número 76. Vedado.

PROFESORA INGLESA, DA CLASES Preferible a personas mayores. Favor de llamar: F-3947.

PROFESORA DE INSTRUCCION, con mucha práctica y buenas referencias Clases a domicilio o en su casa. Calle 23 No. 275 entre D y E, Vedado

$1.00 MEENSUAL: 8 ASIGNATURAS. Todas inclusive. Inscribiéndose hoy último día. Aproveche: Inglés, Taquigrafía, Teneduría, Mecanografía, Gramática, Ortogrrafía, Aritmética, Caligrafía. Teléfono U-4782. Nueva del Pilar 14, altos.

ACADEMIA "BRAVO"

Ingreso: Escuela de Ingenieros, Veterinaria, Normales, Técnica Industrial y Comercio. Ingreso y todas las asignaturas del Bachillerato. Idiomas, Taquigrafía, Comercio, Ortografía y Mecanografía. Clases diurnas y nocturnas para ambos sexos. Neptuno entre Belascoaín y Lucena. Telf. U-2627.

INGLES. ENSEÑANZA POR METO-práctico, sencillo y siempre adaptado a la capacidad del discípulo. Conservación desde el principio Hora, según convenio. Maloja 87 entre San Nicolás y Manrique. Telf. M-8174

PROFESORA FRANCESA GRADUAda Universidad de Paris, da clases de francés a domicilio y en su academia. Preparación para exámenes. Se hacen también traducciones. Telf F-2658.

CONSERVATORIO DE MUSICA

Establecido e n San Miguel 159, altos, teléfono U-5636. Enseñanza práctica del Piano, Violín, Canto, Guitarra, Mandolina,, Armonía, Composición y otros instrumentos. Exámenes semestrales, validez oficial Academia, precios económicos y profesorado docto.

INGLES, TAQUIGRAFIA (INGLESA y española). Teneduría, Cálculos Mercantiles, Aritmética, Algebra Caligrafía, Mecanografía y Ortografía. Enseñanza a domicilio, por el Profesor F. Heitzmann, Monte 103, altos, M-9247.

ALUMNOS DEL INSTITUTO

Están a tiempo para examinarse en Octubre, matriculándose en el GRAN CURSILLO organizado por la Cooperativa de Estudiantes y patrocinado por la Academia «Bravo». Clases por Catedráticos del Instituto, diurnas y nocturnas. Preparatoria, Primero y Segundo Año: $4.00; Tercero y Cuarto Año: $5.00. Mecanografía, Taquigrafía, Normales, Comercio. Neptuno y Lucena: U-2627.

STUDIO MUSICAL, EMMA BADIA. Clases de piano y armonía, por profesora graduada del Instituto of Musical Art de New York. Muralla 117, 2o. der. Telf. M-8878.

LECCIONES DE GUITARRA

Canto, Piano y Mandolina. Plan rápido y económico. Jesús María y Habana, por Jesús María.

CORTE MODERNO NACIONAL
«SISTEMA MENDEZ»
Reeconocido como el más completo y rápido para aprender a cortar y coser con perfección. De venta: «El Encanto», «La Filosofa» y «Academia Méndez». La autora del método avanzado de corte y costura, señora Josefina Méndez de Lana, brinda a las damas oportunidad de aprender este arte interesante en su Acanemia, a domicilio o correspondencia. Moldes a medidas. Estricta moralidad. **Neptuno No. 81, altos.**

PROFESOR DE BAILES

Precios módicos. Enseñanza rápida y Son, Fox, Tango, Blues, etc., etc. Doy clases a domicilio. Ismael Servalló, Cárdenas número 3, segundo piso.

PREPARATORY SCHOOL, CALLE CALLE 8 Y 11, VEDADO

Comenzará su curso el 5 de Septiembre. Enseñanza en inglés y español. Kindergarten, Primaria y Superior. Economía Doméstica. Se admiten pupilos y medios pupilos. Informan: Mrs. Pawsey. F-4296.

INGLES PARA CORRESPONDENcia, en seis meses. Tres pesos mensuales. Escribir: Vicent S. Brown, P. O. Box 885, Miami, Fla.

BAILES MODERNOS (TOMASIN).

Positivamente enseño, con práctica: Danzón, Son, Paso Doble, Blues, Vals, Fox Trots, Tanto Salón. Voy a domicilio. Seriedad y garantía. San Nicolás 264, entre Gloria y Misión, a dos cuadras de Monte.

76- COLEGIOS

CABALLERO

Academia atendida por Profesores de la Escuela Profesional de Comercio: Teneduría de Libros (partida doble), Inglés, Mecanografía, Taquigrafía Pittman, Ortografía, pueden cursarse: $1.00 al mes, por asignatura.

San Rafael 139, altos.

COLEGIO "L. ORTIZ". ENSEñanza primaria para niñas y niños. Preparatoria, Bachillerato y Comercio. Clases nocturnas para adultos. Admitimos internos. Precios módicos. Profesores graduados competentes. Local amplio, higiénico, adecuado. Prosperan rápidamente los alumnos. Garantizamos éxito exámenes. Confíenos la educación de sus hijos; quedará satisfecho, recibiendo verdadera preparación. Matrícula abierta. Visítenos. Oquendo 6. Teléfono U-2630.

"SAN ELOY"

Colegio y Academia. Fundado en 1907. Primera y Segunda Enseñanza. Preparatoria, Bachillerato, Comercio, Idiomas, Cultura Física. Cursos preparatorios especiales. Admitimos pupilos, medio pupilos y externos Cerro 620. Telf. I-6002. Pida prospectos.

INSTITUTO "AMERICA ARIAS"

Calzada 56, esquina a F., Vedado. Telf. F 2914. Pupilas o pupilos por la cuota mensual de diez pesos ($10.00), dándole cama y la ropa de la misma, incluyendo el lavado de ropa. Por 33 centavos diarios, puede su niña o niño estar bien atendido, en ambiente moral de 20 años de lucha escolar. Las niñas están en la planta alta, aisladas de los niños. 33 centavos diarios.

INSTITUTO "AMERICA ARIAS"

Calzada 56, esquina a F., Vedado. Telf. F-2914.

CARLOS CABALLERO MENDEZ
Director Propietario.

77— ACADEMIAS

ACADEMIA DE IDIOMAS ROBERTS Malecón 21. Teléfono: M-2124 ¿Desea usted aprender inglés? Compre el método Roberts. Se recomienda por sí solo. Distinción. Eficiencia. Garantía. Cuarta Edición: $2.00.

ENSEÑANZAS

77— ACADEMIAS

INST. DE ENSEÑANZA SUPERIOR CURSO COMERCIAL PROFESORES ESCUELAS DE COMERCIO

Aritmética, Algebra, Contabilidad elemental y superior, Inglés, Legislación, Mecanografía, Taquigrafía Ventas, Publicidad, Gramática, Caligrafía. **Calle B No. 241 entre 27 y 29, Teléfono F-6566. —Vedado.**

OBSEQUIO
DE LA ACADEMIA DE COMERCIO
LUIS B. CORRALES
Los que presenten quince centavos en sellos, recibirán una Aritmética Mercantil práctica. Clases: Teneduría de Libros, Taquigrafía, Ortografía e Inglés. Clases de Mecanografía: $1.00 mensual, una hora. Clases individuales. Lealtad 141, entre Salud y Dragones.

78— CONSERVATORIOS

METODO ELEMENTAL DE PIANO
(Por GABRIEL DE LA TORRE)
De texto en el Conservatorio Municipal y otras Instituciones docentes de la República. El más adecuado para empezar seriamente el estudio del piano. Edwin Hughes, uuna de las más grandes autoridades del piano en los Estados Unidos, dice: «He ojeado su «Método Elemental de Piano» y encuentro que es una presentación excelente de los primeros pasos para llegar a dominar el instrumento Todo en él está muy claro, conciso y debidamente hecho. Mis mejores deseos son que su trabajo alcance un buen éxito. Se vende a $1.00, en todos los establecimientos de música, y en casa del autor, San Lázaro 311, altos, esquina a Hospital

INTERES GENERAL

Regalo de $50 a $100

Por pruebas de vendedores clandestinos de Medicinas sean o no robadas que no den Factura al Timbre Nacional.

Sr. Andreu - Tel. I-3515

PROPIETARIO

No pinte su edificio, sin antes hablarnos por teléfono, pues le ofreceremos grandes ventajas, que ahorrará dinero. M. Bielsa y Compañía, Pintores: U-6587.

"EL CASTILLO DE FARNES"

La casa más surtida de La Habana, en productos españoles. Recibimos percebes y merluzas, en todos los barcos regulares. Háganos una visita y deléitese comiendo en nuestro restaurant, Monserrate y Obrapía. Telf. M-4225.

CONTABILIDAD, SUSPENSIONES de Pagos, Revisiones, Implantación de Sistemas. . . **Antonio Pendás,** Cuba 122. Habana.

ALQUILERES

79— HOTELES

HOTEL NEW YORK

Dragones 16, al lado Cuban Telephone, 100 habitaciones, baños privados, agua caliente, elevador. El más propio para familias del Interior. Máximo en comodidad, por mínimo precio. Abónese diario y por meses. Grandes rebajas.. **Los mismos dueños del Hotel Boston.**

HOTEL 'IDEAL ROOM'
PRADO 93-B., (POR PASAJE)
¿Desea vivir en casa tranquila, mejor que en su propia casa? Visite esta gran casa, aunque sea por curiosidad. Por dentro, la mejor. Precios para matrimonios, con comida y toda asistencia, desde $35.00 a $45.00. Hay apartamentos de dos habitaciones, con balcón y baño a Prado. Exígense referencias de moralidad y pagos

HOTEL "LAS TULLERIAS"
PREFERIBLE POR LOS VIAJEROS DEL INTERIOR
Céntrico y económico. Espléndidas habitaciones para matrimonios. **Avenida de Bélgica 9,** (Monserrate) Habana, Teléfono A-3648, frente al Parque Central.

THE SAVOY
F. Y 15, VEDADO
Telf. F-6616.
Situado en un lugar alto del Vedado. Con fácil y frecuente comunicación, con la Ciudad y Repartos. Rodeado de jardines. Con 600 metros de hermosos portales. Las habitaciones tienen ventilación directa, teléfono, baño privado, con agua fría y caliente. Precios moderados, incluyendo tres excelentes comidas. El servicio en mesas separadas, para cada familia.

HOTEL COLONIAL
SAN MIGUEL 62, CASI ESQ GALIANO
Residencia para familias. Apartamentos y habitaciones: baño privado, elevador día y noche. Magnífico restaurant. Cocina criolla y española, con carta Moralidad. Teléfono A-6958

HOTEL "VANDERBILT"

Lo más alto, saludable y económico. Neptuno 309, esquina Mazón. Habitaciones de esquina, con baño privado, propias para quien convenga vivir cerca Universidad o los Hospitales Calixto García y Mercedes.

Hotel 'SAN CARLOS'
EL CALOR NO MOLESTA EN ESTE HOTEL
Frescas y ventiladas habitaciones. Agua a todas horas. Comida selecta, española y criolla. Servicio esmerado.
Precios por mes, con comida:
Una persona $30 á 40
Matrimonio $45 á 60
Hay apartamentos familiares. Egido y Monte.
PLAZA DE LAS URSULINAS

80— CASAS DE HUESPEDES

CASA DE HUESPEDES
HABANA 110, ALTOS
Entre Lamparilla y Obrapía Vea las mejores habitaciones con vista a la calle. Excelente comida, buen trato y moralidad, agua caliente a todas horas. Precios reducidos.

ALQUILERES

80— CASAS DE HUESPEDES

«LA CENTRAL», HUESPEDES, ¿DEsea vivir y comer como en su casa? Viva en Prado 65 y estará contento por su moralidad y comodidades. Nuestra sucursal en Obispo 127. A-9069. A-9069.

HOSPEDAJE

Palacio Cueto, casa familias, cómodas ventiladas habitaciones, inmejorable comida, precios reducidos, próximo Departamentos del Estado. Elevador, agua caliente, absoluta moralidad. Muralla esquina Inquisidor. Teléfono M-2674.

"CANADA", VILLEGAS NUM. 3

Esquina a Tejadillo, cerca del Palacio Presidencial. Habitaciones a la calle, con gran balcón. Elevador. Agua siempre. Buena comida. Arreglos por semanas o tickets.

81— CASAS DE COMIDAS

LA BASE DE LA BUENA SALUD Es la buena comida. Visite nuestra casa, Villegas 110. Comida a domicilio, abonados al comedor. Pruebe y será nuestro cliente. Precios situación.

SERVICIO DE CNTINAS A DOMICilio. Precios: una persona, $0.40; dos: $0 60. Buena comida y hora fija. Pruebe y será nuestro cliente. «El Polo», Reina y Angeles. Hable con el cocinero.

82— APARTAMENTOS

SE ALQUILN DOS APARTAMENtos chicos, en el Edificio «Arcos» calle F entre 19 y 21, Vedado, informa el Conserje

POR MUY MODICO PRECIO SE ALquila un hermoso apartamento con sala de epera y cuidado de la consulta a profesional, en casa de moralidad. Se dan y se toman referencias o señora sola. Puede verse de 1 a... San Lázaro 331, bajos, izquierda, entra A entre Mazón y Basarrate.

CASAS APARTAMENTOS, ACABAdos de pintar, modernos, ventilados, sala amplia, cuatro cuartos, precioso baño intercalado, balcones a la calle, comedor, bonita terraza, cocina de gas, calentador, baño de criados. Precios razonables. Edificio Padró, Neptuno 251. Teléfonos U-5158 y U-5402.

SE ALQUILAN APARTAMENTOS modernos, en San Miguel 96, a una cuadra de Galiano. Informan en la Tintorería.

83— DEPARTAMENTOS

ALQUILO DEPARTAMENTO Esquina lindísimo de 2 habitaciones grandes independientes casa particular moderna matrimonio sin niños doy y exijo referencias. Concordia 9, entrada por Manrique, altos.

EDIFICIO MAINE

En 13 número 6, esquina a M., se alquilan magníficos departamentos. Lo más fresco del Vedado. También, 18 entre 9 y 11. Compuestos de sala, comedor, dos y tres habitaciones, baño intercalado, cocina y servicio para criados. Informes en la misma. Telf. M-6747.

EDIFICIO PRIETO, DURALLA 8... el mejor situada para oficinas, se alquilan buenos departamentos, solamente para oficinas, muy claros y ventilados.

SAN PEDRO 12, ESQUINA SANTA Clara, alquilo departamento de dos habitaciones, a matrimonio sin niños habitaciones con lavabo, edificio moderno, preciosa vista a bahía.

SE ALQUILA DEPARTAMENTO DE dos habitaciones, con balcón a dos calles. Muy fresco y ventilado. Corrales 53, altos, esquina a Factoría. Informes en el mismo. Telf. M-7191.

84— HABITACIONES

SE ALQUILA INDUSTRIA 106, ALtos una habitación con balcón a señora o señorita sola, de moralidad y buenas costumbres, para vivir en familia.

EN CASA DE FAMILIA SE ALQUIla hermoso cuarto a hombres solos o matrimonio sin niños, casa moderna familia tranquila, Manrique 30 primer piso.

HABITACION GRANDE, FRESCA alquilo a persona decente de estricta moralidad, si no es así no se presente. Barata, sin niños, agua caliente, teléfono, Prado 43, altos.

HABITACIONES NIAGARA HOUSE frescas, desde diez pesos: hay con baño privado y muebles si desean. A personas de estricta moralidad. Prado 47, altos

EN CASA PARTICULAR SE ALQUIla una habitación con baño privado y otra más económica y muy amplia I No. 18 esquina 11, Vedado.

HABANA 108, ENTRE OBRAPIA Y Lamparilla. Se alquilan habitaciones dobles. Precios razonables.

GALIANO 101, ENTRADA POR SAN José. altos de la Ferretería, se alquila habitación a la calle y una en azotea para hombres solos, con todo asistencia. Telf. A-9045.

CASA PARTICULAR, ALQUILA HAbitación a persona o matrimonio, de reconocida moralidad. Consulado 8... altos, primer piso, derecha.

PRADO 96, SEGUNDO PISO, ENTRE Virtudes y Animas. Familia, alquila la habitación amueblada, una o dos personas, lavabo agua fría y caliente y teléfono. Se cambian referencias. Precio módico.

SE ALQUILAN DOS HABITACIOnes, muy ventiladas, en punto céntrico, con vista a la casa, en casa particular, a personas de moralidad. Se exigen referencias. San Lázaro 266, esquina a Perseverancia.

EN SAN JOSE 84, ALTOS, A UNA cuadra de Belascoaín, alquilo dos habitaciones amplias, con baño intercalado. Unicos inquilinos. Casa de moralidad. Para verlas, de 8 a 12 y de 2 a 6.

SE ALQUILA UNA HABITACION a una o dos señoras o señoritas o matrimonio solo, se dan y piden referencias. Concordia No 56, segundo piso. esquina a Perseverancia.

ALQUILO AMPLIAS HABITACIOnes, claras y ventiladas, buenos baños, a 7, 8 y 10 pesos. Continuación de Prado, Calle Cárdenas 65, altos Cambiamos referencias.

MURALLA 55, ALTOS, ENTRE HAbana y Compostela. Alquilo en una hermosa terraza, una espléndida habitación con lavabo, balcón a la calle, buen baño, luz y teléfono. Casa de moralidad.

EN EL VEDADO, ALQUILO HABItación amueblada, con toda asistencia. Baño anexo. Servicio refinado. F-4503. English spoken.

EN CASA DE FAMILIA RESPETAble, se alquilan dos modernas, solo lindas habitaciones a hombres, solos o matrimonios sin niños. Se cambian referencias. Aguila número 90, próximo a San Rafael.

SEÑORA ENROPEA ALQUILA UNA habitación a caballero. Todas las vías de comunicación al frente. Teléfono U-6286.

ALQUILO HABITACION PARA HOMbre solo, en casa particular, con derecho absoluto. Aguila número... altos.

VEDADO RESIDENCIA FAMILIAR respetable se alquila amplia habitación, baño anexo, comunicación todas las líneas del Vedado. Referencias mútuas. Teléfono F-5139.

FOLLETIN 43

POR EL HONOR DEL NOMBRE

(Continuación de «Duquesa Inés»)
(Por Rafael Pérez y Pérez.)

(De venta en la Librería de Wilson, Obispo, 52. Teléfono A-2298)
EDITORIAL JUVENTUD, S. A.

EPILOGO

AUN ESTA el Padre capellán con la pluma en la mano: acaba de poner la firma de su carta y se prepara a escribir el sobre, cuando unos débiles, ledos, golpecitos suenan en su puerta..., la venerable puerta de tallas artísticas, un poco carcomida ya en uno de sus ángulos.

—Pasa, Diego—dice sin levantar la cabeza, creyendo que es su ayuda de cámara quien desea entrar.

Pero transcurren uno, dos, tres minutos. El sobre está ya escrito y el fámulo no entra en el aposento. Don Blas se sorprende... Entonces se oye a la parte de afuera de la puerta entreabierta sobre el rellano de la gran escalinata, una tenue y suave vocecilla que solicita permiso para entrar con estas medio pronunciadas palabras:

—¿E pede pasá?

La sonrisa que se plasma inefable y feliz en la redonda y lustrosa cara del buen sacerdote, trastorna de tal modo el rictus habitual de sus facciones que los lentes que cabalgaban en su pequeña nariz, caen como revolando sobre la carpeta de su escritorio.

—¡Pasa, cariño, pasa!—esclama don Blas todo fundido en ternuras.

En el marco de la puerta aparece Jorgito seguido de madame Chaumois. Es una criatura desarrollada, hermosa, sanísima, que da una singular impresión de energía y de fuerza. Tiene la sonrisa embrujadora de su madre y las pupilas dominadoras y sugestivas de los Monroy. Su cuerpecito armoniosamente proporcionado, se yergue arrogante sobre las erectas piernecitas. Es un magnífico ejemplar de montañés criado en comunión continua con el aire, el sol y la tierra; una gloriosa prolongación de la raza de hombres de inteligencia y fortaleza y de mujeres buenas y hermosas. No hubiera logrado un ejemplar así la ilusión más pura.

¡Cómo realza esta vigorosa realidad el recuerdo de aquel Luisito enclenque y enteco, fruto de una unión sin amor y de una naturaleza gastada! No se sabe qué luz de felicidad, qué halo de resplandores gozoso nimba al pequeñuelo concebido en el amor y nacido en la adoración mutua del hombre y la mujer. Todo es jocundidad y bienestar en esta vida que empieza, y ese gozo de vivir que siente el niño, embellece las otras existencias viejas, reflejas de la suya.

Con los bracitos abiertos, da Jorgito una carrera y va a refugirse junto a las sotanas amparadoras del cura y mientras éste le besa con fervor, el pequeñuelo le registra concienzudamente el bolsillo a la pesquisa de algún caramelo.

—¿No tenes un camelo?

—¿Un caramelo? No. Un bonbón, sí.

—Dos dame bombón.

Y mientras el chiquillo hunde sus uñitas rosadas en el papel plateado del chocolate, don Blas cepilla su sotana y su gorro explayosamente.

—Le están esperando a usted para tomar el té—le avisa madame Chaumois.

—En seguida, madame.

Desfilan por los largos corredores, animados por la luz que derraman las vidrieras góticas. Silba el tren con agudas resonaciones. Son las cinco... Don Blas lleva de la mano al pequeño, plegándose a sus pasitos cortos y en un momento dado, un orgullo tierno y noble le invade... Piensa que lleva de la mano el presente feliz y el mañana glorioso de una insigne raza.

FIN.

M.E.C.D. 2016

ALQUILERES

84— HABITACIONES

CANADA VILLEGAS No. 3
Esquina Tejadillo, cerca del Palacio Presidencial, habitaciones grandes y frescas, con o sin muebles. Elevador, agua siempre, limpieza.

EN GALIANO 63, ALTOS, SE ALquila una habitación grande, en 10 pesos; y otra, en 7 pesos. También una cocina en 8 pesos.

PRADO 16, ALTOS, HABITACION amplísima, contigua al baño, tranquilidad. Fresco. Precio razonable. Sólo a caballeros, balcón al Prado. Con o sin muebles. Toque el timbre. Gracias.

O-REILLY 98, SEGUNDO PISO. SE alquila una habitación, a matrimonio solo, con balcón a la calle. También tiene agua.

SE ALQUILA UNA HABITACION con muebles, otra sin ellos, casa particular Fresca y tranquila. Cristo No. 17, primer piso.

VEDADO: ALQUILO UNA O DOS habitaciones, con toda asistencia, al lado del baño, con muebles, si so desea. No se admiten niños. Calle H. número 93, entre 9 y 11.

ALQUILO HABITACIONES ALTAS, Dragones 106, casa de moralidad. Informes, en la misma.

HABITACIONES COMODAS EN CAsa decente, alquilamos con agua, luz, limpieza siempre Todas las líneas de vehículos por el frente. Preferimos hombres solos. Neptuno 57.

SEÑORA EUROPEA ALQUILA UNA habitación a caballero solo. Todas las vías de comunicación al frente. Teléfono U-6286.

ELEGANTE RESIDENCIA PARTIcular alquilo habitación regiamente amueblada, único inquilino, todo servicio 22 pesos, sin alimentos, 12 pesos, deseo referencias. Teléfono: U-5373.

ALQUILO A DOS HOMBRES SOLOS habitación amueblada, independiente y fresca con agua corriente, en la azotea. Estricta moralidad. Prado 111

CUBA 86, ENTRE TENIENTE REY y Amargura, edificio moderno, fresco, tranquilo; habitaciones con lavabos, luz, teléfono, agua abundante, desde ocho pesos. Dos meses. A-8309.

SE ALQUILA EN CASA PARTICUlar de moralidad una habitación con toda asistencia, hombre solo o matrimonio sin niños. Cuba 85½ esquina a Santa Clara. 2o. piso apartamento 3.

VEDADO J Y CALZADA, ANTIGUO palacio Carneado se alquilan habitaciones a personas de moralidad. bajas y altas. Teléfono F-2405.

"EDIFICIO CUBA", SEIS PISOS, Empedrado número 42. Se alquilan amplias y ventiladas habitaciones, muy baratas, elevador, lavabo, luz toda la noche. Orden y moralidad. Teléfono M-5113. B-4

85— NAVES Y LOCALES

SE ALQUILA UN PEQUEÑO LOCAL, propio para comercio o pequeña industria, Colpostela número 42, casi esquina a Obispo. Informan, en el mismo.

ALQUILO UNA NAVE EN VILLEgas 47, al lado de la esquina de O-Reilly para establecimiento. oficina o almacén Informan teléfono FO-3457

NEPTUNO 152, ENTRE ESCOBAR Y Gervasio, local con armatostes y vidrieras comercio. Informan allí de 2 a 5. Otras horas: Telf I-3079.

SE ALQUILA HERMOSO SALON EN los altos de Consulado No. 142 esquina a Neptuno, lo más céntrico de la Habana, para oficinas. Teléfono M-1534.

PROPIO PARA COMERCIO. SE ALquila en la esquina de Habana y Obrapía, espléndido local. Informan: Bufete de Fernández y Cuadrado. O-Reilly 26, altos. M-2602.

NEPTUNO 164-166 ALQUILO LOCAL moderno. Amplias vidrieras, pisos granito, 360 metros, muy claro y ventilado. Gasto mínimo de instalación. Informan Empedrado 49.

SE ALQUILA UN LOCAL DE UNOS 30 metros de frente, por 12 metros de fondo, dividido en cuatro locales y su patio. Propio para almacén o depósito, Amargura esquina a Oficios. La llave en Oficios 28, altos. Precio: 60 pesos. Informan: A-9897.

MAGNIFICO ALMACEN DOS PLANtas, piso y paredes de concreto, entrada camiones, servicios sanitarios, propio para industria. Montoro 24, esquina Bruzón, frente quinta de Los Molinos Teléfonos M-3193 y M-2222

¡COMERCIANTES!
AQUI TIENEN EL
LOCAL PROPIO
PARA SU NEGOCIO
DAMOS CONTRATOS POR AÑO
A. Ramírez núm. 4.
Cerro y Colón.
Cruz del Padre núms 2 y 6.
18 entre 9 y 11.
Doce y 23.
Dragones núm. 64, esq. a San Nicolás.
Inquisidor núm. 27, esq. a Luz.
Inquisidor núm. 30, bajos.
O-Farrill y J. A. Saco.
Pasaje Infante y Goicuría.
O-Reilly núm. 29, esq. a Habana.
San Lázaro y Galiano.
Morro esquina a Genios.
GENIOS ESQ. A MORRO
Telf. M-6747.

87— HABANA

23 PESOS, CONCORDIA 177-B., SEgundo piso, entre Soledad y Aramburu, sala, recibidor, seis habitaciones, baño intercalado, comedor, cocina, servicio criados. Moderna. Llaves en bajos. Informes: Mueblería «La Moda», Galiano y Neptuno.

ALQUILAMOS, SAN RAFAEL ESquina Hospital, altos modernos, sala, comedor, 3 habitaciones, baño intercalado, cocina Precio módico. Informes: Ferretería, Belascoaín y San Rafael. Telf. U-5215.

HABANA 214, CASA ANTIGUA, SAla, comedor, cinco habitaciones, patio, traspatio demás servicios. También para inquilinato. Informan: teléfonos F-5195 y M-7730.

ALQUILO EL CUARTO PISO DEL Edificio Recarey, situado en Belascoaín 95, tiene tres habitaciones sala y saleta, es propio para personas de gusto. Hay elevador.

GERVASIO 30, ALTOS, SE ALQUIla moderna sala, recibidor, 3 cuartos, baño completo, comedor, cocina, cuarto y servicios de criados, Abierta de 2 a 5 Teléfono F-4262.

NEPTUNO 281 SEGUNDO PISO, SAla, saleta, tres coartos, baño intercalado, comedor, cocina y servicio de criados. Informa Dr García Rodríguez, A-1165.

SUBIRANA 78, BAJOS, ENTRE DEsagüe y Benjumeda. Preciosa casa compuesta de sala, saleta, tres cuartos, baño intercalado completo, cocina de gas, agua fría y caliente, servicio de criados, patio y traspatio. Precio económico. Puede verse, diariamente, de 2 a 4. Más informes: Telf. U-4910.

SAN JOSE 104, ALTOS MODERNOS, entre Belascoaín y Gervasio: 30 pesos. Llaves en la misma, de 2 a 5.

SE ALQUILA, NEPTUNO 303, ALtos, entre Basarrate y Mazón, casa nueva, sala, saleta, 3 habitaciones, baño intercalado: 40 pesos. Informan en la misma, de 8 a 12 a. m.

AYESTARAN 1, ALTOS ESQUINA Infanta sala, comedor, hall, 3 cuartos, baño, cocina, baño criado. Teléfono FO-2195.

EN JOVELLAR ESQUINA A HOSPItal se alquila un departamento moderno en casa de cinco pisos. Hay elevador. Absoluta moralidad Dos meses en fondo.

HABANA NUM. 232
Casi esquina a San Isidro. Se alquila magnífica casa, con sala, comedor, 2 habitaciones, baño intercalado, cocina y patio. Llave en el Café: A-4376. Precio: $20.00.

SE ALQUILA LA CASA, SITA EN Virtudes número 129, entre Escobar y Gervasio, de dos plantas y más de 600 metros, construída especialmente para Fábrica de Tabacos o Almacén de Depósito. Informes: San Ignacio 50. Telf. A-7501.

EN ROMAY 53, ALTOS, SE ALQUIla, muy barata, una casa de grandes comodidades. Informan: Bufete de Fernández y Cuadrado. Teléfono: M-2602.

SAN MIGUEL NUMERO 224, LEtras C. y D., Se alquilan dos espléndidas plantas altas e independientes, compuestas sala, saleta, comedor, 4 habitaciones, baño intercalado y demás servicios, en 35 y 33 pesos. La llave en los bajos. Informan en Empedrado número 34, Departamento número 27. Telf. M-8413, de 4 a 6 y en el teléfono: F-4172, después de las 10 a. m

EN SANTA CLARA 26, ESQUINA A Cuba, frente a Obras Públicas. Se alquila un magnífico piso, compuesto de recibidor, sala, 4 habitaciones, baño intercalado, comedor, cocina y pantry. Informan: Bufete de Fernández y Cuadrado, O-Reilly 26, altos. Telf. M-2602.

SE ALQUILA AVENIDA MENOCAL 103, esquina Benjumeda, una casa alta, sala, comedor, cuatro cuartos, babo intercalado cuarto servicios de criados. Informan teléfono I-1116.

¡CREALO: NO!
TODAVIA PUEDE ALQUILAR
A
BAJO PRECIO
VEA RELACION O LLAME
AL TEL M.6747
CASAS

De sala, comedor, tres y cuatro habitaciones, baño intercalado, cocina, cuarto y servicio de criados:

Correa núm. 5, bajos	$ 25.00
Séptima esquina a Primera	30.00
San Lázaro núm. 12	52.00
Marina núm. 2, (Carreño)	40.00
Subirana núm. 44, esq. a Pelñalver	27.00
Trece núm. 6, esq. a M.	[illegible]2.00

De sala, comedor, dos habitaciones, baño y cocina:

18 entre 9 y 11	20.00
12 y 23	18.00
San Ignacio 25	11.00

GENIOS ESQ. A MORRO

REINA 133, ALTOS, AL LADO DE Iglesia Reparadoras, alquilo espaciosa casa acabada decorar, compuesta de sala, antesala y saleta espléndids, cuatro grandes cuartos, comedor al fondo, baño interior completo, servicio criados y espacioso cuarto en la azotea. Llave en la misma Informes: teléfono U-2904.

EDIFICIO MENENDEZ GERVASIO y Virtudes alquilo primero moderno fresco barato Sala, saleta, comedor, 3 habitaciones, baño intercalado, cocina, servicio criados. Más informes en la bodega.

ALQUILO ALTOS, SAN FRANCISCO 20, entre Concordia y Neptuno, seis Precio: 45 pesos. Informes: Telf.

ANIMAS ENTRE ARAMBURO Y SOledad. Alquilo frescos y modernos bajos con sala, comedor, tres habitaciones, baño y cocina Llaves en la mismo. Informan: Empedrado 49.

SAN RAFAEL 153, PRIMER PISO, sala, saleta, tres grandes habitaciones buen baño, cocina. Llaves en los bajos. Informan Monte 103, Teléfono A-4917.

MANRIQUE 76, ALTOS, SALA, SAleta, cinco habitaciones familia y dos criados, comedor, cocina, baño familia y criados. Todo flamante. Llave bodega San Miguel. Informan Empedrado 49.

ALQUILO NEPTUNO 166 SEGUNDO piso con terraza, sala, recibidor, tres habitaciones, baño intercalado, comedor, cocina, cuarto y servicio criados. Llave misma. Informan: Empedrado 49.

VIRTUDES 143 PRINCIPAL MOderno, sala, saleta, 5 cuartos, baño intercalado, salón comedor al fondo, cuarto y servicio de criados, cocina de gas, calentador y abundante agua. Informan mismo edificio. teléfonos: U-1398 y M-6947.

ZANJA 85 (BAJOS), MEDIA CUAdra Belascoaín, alquilo barata casa acabada decorar compuesta sala y saleta espléndidas, cuatro grandes habitaciones, baño interior completo, comedor corrido al fondo, dos patios cuarto y servicio criados. Llaves en la misma. 10 a 12 y 2 a 6 Informes: Teléfono U-2904 .

A DOS CUADRAS DE CARLOS III, tres de Belascoaín, Maloja 203, altos, entre Marqués González y Oquendo, alquilo fresca y moderna casa, con dos meses de fondo y 25 pesos de alquiler. Informan: FO-1337.

ALQUILO CASAS, DESAGUE 73 Y Franco A., con sala, saleta, comedor, tres habitaciones, cocina, baño y demás comodidades. Llaves: Desagüe 55, casi esquina a Oquendo.

CONSULADO 14, ALTOS, CASI ESquina a Prado, sala, comedor, tres cuartos, cuarto y servicio de criados, baño intercalado y cocina. Informes: Obispo 16.

ARAMBURU 23, ALTOS, ESQUINA a San Rafael, sala, comedor, tres cuartos, baño intercalado, cocina y servicio de criados. Informes: Obispo 16.

CADIZ 64, CERCA INFANTA. SE alquila primer piso moderno, sala, recibidor, cuatro habitaciones, baño comedor, cocina, la llave último piso. Teléfono A-9745.

SE ALQUILA: EN $30-00 LA CASA Angeles 84, compuesta de sala, saleta, tres habitaciones, cocina y demás servicios. La llave e informes, en San Nicolás 115

SE ALQUILAN LOS AMPLIOS Y céntricos bajos de Monserrate 41, con sala, 3 cuartos, comedor, baño completo, etc. Informan: A-1736. Sebastián.

88— VEDADO

EDIFICIO CASTRO, 25 Y O., FRENte a Infanta, quinto piso, muy fresco, 5 habitaciones, sala y comedor. Frigidaire y elevador. Telf. F-2990.

VEDADO. B 260, bajos ENTRE 27 Y 29, modernos, a la brisa, mucho patio 4 cuartos sin garage, 50 pesos sin rebaja. Informes F-2225.

FRESCOS Y MODERNOS ALTOS, 17 número 228, entre F. y G., acera sombra, sala, recibidor, tres cuartos, baño intercalado, hall, cocina, comedor, cuarto y servicio de criados. Telf. F-3350. La llave, Garage, al lado.

VEDADO: SE ALQUILA LA MUY fresca y ventilada saca calle 15 entre 12 y 14 No. 496. Con puerta de jardín, portal, sala, 3 cuartos, hall, trapatio y demá ervicio.

PRECIOSOS ALTOS PARA FAMILIA corta, de gusto 188 calle C, lado sombra brisa, tres cuartos, bonitas sala, comedor, terraza, doble servicio, baño lujoso, recién decorado.

ALQUILO, VEDADO: CALLE 14, CAsi esquina a Calzada, altos, acabados de reparar y pintar, con sala, saleta, comedor al fondo, baño con todos servicios, sin estrenar, cocina, cuarto y servicio de criados. Informan: Manzana de Gómez 240. Telf. M-6693.

EN LO MEJOR DEL VEDADO, QUINta número 65, entre A y B. Se alquila un espléndido chalet, con todas las comodidades modernas. Informan Bufete de Fernández y Cuadrado. O-Reilly 26, altos. Telf. M-2602.

SE ALQUILAN LOS BAJOS DE 19 No. 245 entre E y F, Vedado con sala, comedor, 3 cuartos, baño y cocina Informan al lado el conserje del «Edificio Arcos».

VEDADO. CALLE K No. 6 ENTRE 11 y 9. Se alquila casa jardín, portal, sala, 4 cuartos, comedor al fondo, baño completo $32. F.2736. La llave bodega calle 9 y 2.

VEDADO: ALQUILO ALTOS DE 25 esquina a Baños. Sala, comedor, 3 cuartos y servicios. Informan al lado No. 265.

CALLE I No. 204, ENTRE 21 Y 23 Alquilo bajos, portal, sala, dos habitaciones, baño intercalado, comedor y cocina Precio: 25 pesos Informes la misma, acera brisa.

ALQUILO LOS BAJOS DE LA CASA Paseo 271, entre 27 y 29, 5 coartos, 2 baños intercalados, garage y 2 cuartos para el servicio. En los altos informan.

VEDADO: B NUMERO 193, ENTRE 19 y 21, departamento independiente para corta familia, con garage. Llaves en la misma. Informes: Obispo 16.

VEDADO: 23 Y 6: CASA MODERNA, jardín, portal, gabinete, sala, comedor, tres cuartos, buen baño intercalado, cuarto y servicio de criados y cocina. Llaves en la misma. Informes: A-6420 y F-3541.

VEDADO. CALLE 25 ENTRE B Y C, No 311, casa interior con tres cuartos de dormir y demás comodidades. Llave en la misma.

VEDADO ALQUILO CASITA NUEva sala, comedor, cuarto, cocina, servicio y patio. 5a 76, entre A y B. Informan en la misma

VEDADO: PROPIA PARA EMBAJAda o familia de gusto, se alquila el lujoso chalet calle Quince número 265, entre D y Baños. Seis habitaciones con dos baños, hall y terraza, en los altos; portal, recibidor, gran sala, living room, comedor, sun porch, gran pantry, cocina, tres cuartos de criados, garage para tres máquinas. Informes, en la misma. Alquiler mensual: 140 pesos. Puede verse de 9 a 12 y de 2 a 6 .

89— CERRO Y PALATINO

AYESTERAN ENTRE LOMBILLO Y Piñera. Sala, saleta, 5 cuartos, cocina, baño y servicios. $30.00. Dos meses en fondo. Teléfono A-0599.

$15.00. SE ALQUILA MORENO 61, esquina Salvador, portal, sala, saleta, 3 cuartos, cocina, baño, inodoro, patio y traspatio. Informan: Salud 145. Rastro, llave 61 B.

REPARTO PALATINO: SE ALQUIla una casita moderna, Calle Fomento esquina a Segunda. Tiene jardín, portal, sala, comedor, dos cuartos y demás servicios. Su precio: 18 pesos mensuales y dos meses en fondo.

CERRO SE ALQUILA PRENSA 90, entre Velarde y Washington, cuatro cuartos, cocina, servicios caballerizas y gran patio, propio para carros o automóviles. Informan en la misma y al teléfono I-5358.

90—MARIANAO Y SUS REPTOS

ALQUILO EN QUINCE PESOS ALtos de la calle de Avenida 3a esquina a calle 2a en Buenavista, 4 habitaciones, baño y cocina. Informes: A-9363 y F-3307. Calle 21 entre 24 y 26, Vedado.

ALQUILO CHALET, MIRAMAR: CAlle 16, entre Quinta y Séptima Avenidas, jardín, sala, vestíbulo, comedor, cuatro cuartos, baño, cocina, garage. Informan: F-6354

ALQUILO ALTOS CON MUEBLES, recibidor, terraza, sala, comedor, tres habitaciones, azotea y garage, por 50 pesos. Calle B entre 8 y 10, Reparto La Sierra Informan en la Bodega de la esquina.

EN LA CALLE 12, ENTRE 3 Y 4, Reparto Almendares. Se alquila espléndida casa de jardín, portal, sala, hall, 2 habitaciones, baño intercalado, cocina y cuarto y servicio de criados y traspatio. Informan: Bufete de Fernández y Cuadrado. O-Reilly 26, altos. Telf. M-2602.

91— J. DEL MONTE Y LA VIBORA

SE ALQUILA EN SEGUNDA No. 9, Víbora, una casa, por veinte pesos, con 4 cuartos, sala, saleta, cocina, baño, patio y portal. Informan La Elegante», teléfono M-1799.

ALQUILO, SANTA ANA No. 25, UNA nave 4 habitaciones y patio. Teléfono X-2750.

SE ALQUILA UNA GRAN RESIdencia de dos plontas y torre en la calle Patrocinio entre Estrampes y Figueroa, compuesta de sala, vestíbulo, hall, pantry, comedor 9 habitaciones, 4 baños, garage jardín y sótano paro servicio de criados. Puede verse de 9 a 12 a.m. y los días festivos de 3 5 p.m. Para informes 'Caja de Ahorros y Banco Gallego'. A-6758.

92—STOS. SUAREZ Y MENDOZA

ALQUILO, VISTA ALEGRE 70, ENtre Juan Bruno Zayas y Luz Caballero, Loma del Mazo, jardín, portal, sala, cuatro habitaciones, baño intercalado, comedor, cocina, cuarto y servicio de criados, cocina y patio, a la brisa, moderna: 25 pesos. Informes: Cueva: U-5925.

93— LUYANO

LUYANO 25. ALQUILO CASITAS, SAla, 2 cuartos, comedor, servicios completos, sólo $14.00. Frente «Cine Dora».

LUYANO 9, FRENTE A LOS GRANdes talleres de madera de González Hno. Alquilo un ventilado y bonito departamento compuesto de su habitación y cocina, baño, etc., luz eléctrica toda la noche, limpieza general. Precio inigualado de $6.00 mensuales. Moralidad absoluta. Informa: Goizueta, F-3937. O en el mismo, a todas horas.

98— ALQUILERES VARIOS

SE ALQUILA UNA REGIA COCINA con nna habitación para maestro cocinero que quiera dar comida. Animas 69, entre Aguila y Blanco, bajos Barata, informan la misma.

ALQUILO FINCA DE RECREO, «EL Inca», a 25 minutos de la Capital, casa de ladrillos y azotea, luz eléctrica y agua corriente. Informan: Telf. F-2695.

SE SOLICITAN

99- SOLICITUD DE ALQUILERES

DESEO ALQUILAR UNA CASA EN el Reparto Miramar, Sierra o Almendares. Llame al teléfono F-6706.

UNA SEÑORA SOLA, DESEA HABItación independiente, en casa de familia. F-5732.

100— PERSONAS DE IGNORADO PARADERO.

SE INTERESA SABER EL PARAdero de la señorita Graciella Alvarado. Dirigirse a su hermano, José Alvarado, que vive en Santa Irena 36, Santos Suárez, Habana.

101— PERDIDAS

SE HA PERDIDO, DE LA CALLE DE José A. Saco entre Santa Catalina y San Mariano, al lado del Colegio de Lourdes, una perra Gran Danés, color gris azul, entiende por «Banda». Llama la atención por su gran tamaño. Se gratificará a quien la encuentre.

102— AGENCIAS DE COLOCACIONES

"LA MATANCERA': A-7740
Servimos rápidamente criadas, cocineras, choferes. Toda clase de servidumbre y empleados de ambos sexos, con referencias. Sol 111, entre Egido y Villegas

103- CRIADAS Y CRIADOS

SOLICITO CRIADA DE MANO ESpañola que sepa cumplir snu obligación que duerma en la colocación 8 pesos y uniformes. Santa Hurta y Santa Emilia No 37, Nogueira, Marianao. Vía tren de Zauja, bajarse en Línea y Santa Emilia, caminar una cuadra hacia Anita Sr. Cuesta.

NECESITO UNA MUJER JOVEN para atender teléfono en oficina comercial y otra sepa escribir máquina, sueldo: $25. También necesito un camarero y un criado, Compostela 58, agencia.

SE SOLICITA UNA MUCHACHA para lavar, planchar y limpiar na habitación y cuidar unos niños en Consulado 60, bajos, tiene que dormir en la casa, se da uniforme. Sueldo: 6 pesos.

SE SOLICITA UNA MUCHACHA, que ayude a la limpieza de la casa. Sueldo: $7.00, 13 número 26, entre 8 y 10. De 9 en adelante.

SE SOLICITA JOVEN PARA LIMpiar y servir a la mesa. Sueldo: 15 pesos y uniformes. Calle 6 y 21, altos, Vedado.

SE SOLICITA UNA ESPAÑOLA, PAra cocinar y limpiar, a corta familia. Tiene que dormir en la colocación y saber cocinar. Sueldo: 15 pesos. Lacret 121, entre Juan Delgado y Goicuría, Santos Suárez.

SOLICITO MUCHACHA BLANCA, del país, para ayudar a los quehaceres de corta familia y que sepa cocinar y duerma en la colocación. Subirana 43.

SE SOLICITA UNA CRIADA, PARA limpiar y cocinar, que sea jamaiquina. Matrimonio sin niños, casa apartamentos. Para informes: 23 número 331, entre Paseo y 2, Vedado.

SE SOLICITA UNA ESPAÑOLA, PAra los quehaceres de una casa chica. Que tenga referencias y que duerma en la colocación. Informan: Industria 3, altos.

104- COCINERAS Y COCINEROS

SOLICITO ESPAÑOLA QUE COCINE bien y para la limpieza de corta familia. San Lázaro 341. 2o. piso derecha.

SOLICITO COCINERA BLANCA QUE sea buena cocinera y sepa algo de repostería, dormir colocación, traer buenas referencias. Sueldo: 15 pesos. Calle 10 entre 9 y 11, Almendares. FO-3237.

SOLICITO UNA SEÑORA, PARA COcinar y limpiar, a tres personas. Prefiero española, 15 pesos y habitación. Si quiere puede dormir en la colocación. No se permite sacar comidas. Avenida 10 de Octubre 448 y medio.

SE SOLICITA UNA MUCHACHA, DE color, de 25 a 35 años, para cocinar y limpiar a matrimonio. Se piden referencias. Paseo 31, Vedado.

SE SOLICITA UNA BUENA COCInera, en la Calle J., esquina a 17, altos. Ha de tener referencias.

SOLICITO BUENA COCINERA, QUE duerma en la colocación y con referencias. Sueldo: 15 pesos. O-Farrill 120, esquina a D-Strampes. Tomar Ruta 15.

SOLICITO PERSONA DE MORALIdad, para atenciones de corta familia, que entienda de cocina, San Julio 36, entre Santos Suárez y Santa Emilia. Después de las 8 a. m.

SE SOLICITA BUEN COCINERO O cocinera, que sepa de repostería y cocinar a la criolla, española y francesa. Ha de tener referencias. Sueldo: 25 pesos, Avenida Central 19, Reparto Kohly.

NECESITO MUCHACHA PENINSUlar sin pretensiones para todos los quehaceres de corta familia, que entienda de cocina, lo mismo madre e hija si sirve para ayudar, sueldo: 12 pesos, buen trato y seriedad, dormir en la colocación. J 170 entre 17 y 19, Vedado.

105- MANEJADORAS

SE SOLICITA UNA JOVEN CON REcomendaciones para manejar, práctica en niños, trabajadora, fina, saludable y que no tenga inconveniente en ir al campo Sueldo: 12 pesos Teléfono FO-2362.

108- PROFESORES

PROFESORA: SE OFRECE PARA instruir, educar y cuidar niños, en amplia ventilada casa. Deseo tratar personas de seriedad, honorabilidad. Señora de Sánchez, U-2692.

114- AGENTES Y VENDEDORES

SOLICITAMOS AGENTES CON EXperiencia y conocimiento en plaza y en el interior para vender artículo de fácil venta. Progreso 2 A

SOLICITAN DISTRIBUIDOR EXclusivo Cuba, fabricantes **Fashion Frocks**, lindísimos, elegantes vestidos. Precios sumamente módicos. Más de 130 modelos de casa, calle, sport y ocasiones especiales. Telas ricas, elegantemente confeccionados última moda. Escriba hoy pidiendo detalles de nuestro plan de ventas. Sorprendentes resultados. Grandes ganancias esperan distribuidor enérgico. Envíenos información completa de su persona, organización: **Fashion Frocks**, Export Departament H. F., Oakley, Cincinnati, Ohio.

VENDEDOR PRACTICO EN LA PLAza se necesita para ila venta del inmejorable jabón «Navío». También necesitamos otro práctico en la venta de embutidos. Informan Sardiña y Hno. S. en C. Calzada del Monte No. 459 Teléfono M-9285.

PARA LA HABANA E INTERIOR de la Isla, necesitamos vendedores activos, ganando magnífica comisión, por adelantado. Artículo fácil, atractivo y útil. Gorriarán y Michelena, Edificio La Metropolitana 809, Habana.

SE NECESITAN DOS HOMBRES JOvenes, que sepan manejar automóviles y tengan experiencia en venta al detall, para introducir nuevo producto. Buena oportunidad, para hombres activos. Sólo de 11 a 12 a. m., Manzana de Gómez 534.

SE SOLICITAN AGENTES ACTIvos en cada localidad para la venta de nuestro Jabón Castilla Natural «Rosnovoa» Liquidamos un lote de palanganeros esmaltados, con espejo, palangana y jarro. J Naveira, S. en C. Galiano 94, «La Casa Ros y Novoa».

115- OFICINAS

SE SOLICITA UNA SEÑORITA CUbana, que sepa hablar inglés y haya trabajado como dependienta en Farmacia importante. Diríjase por escrito al Apartado 103, Habana, dando referencias de los lugares que trabajó.

SOLICITO CONTADOR CON EXperiencia, que hable inglés. Preferible si entiende negocio cinematográfico. Tiene que presentar referencias. Informes: Industria 112.

116- SOCIOS

SOLICITO UN SOCIO, CON 500 PEsos, para ampliar un establecimiento de Compra-Venta de Muebles. Gran oportunidad. Sol 112, Rastro.

OPORTUNIDAD: VENDO, O MEJOR admito socio, para que lo administre, Café-Cantina y Restaurant, con una venta diaria de 65 a 70 pesos diarios. Poco alquiler y buen contrato. En el mejor punto de La Habana, con toda clase de comunicaciones. Informan: Reina 3, García.

SOLICITO SOCIO, CON $3000 PESOS para casa de nombre, establecida hace 50 años en muebles y compraventa. Grandes utilidades Preferible que conozca giro. Queremos dienro. No curiosos. Teléfono I-3602.

117- SOLICITUDES VARIAS

SE SOLICITA PERSONA QUE SEA solvente y tenga garantía, que sea extranjero y entienda de campo para hacerle negocio en una gran finca. Calle 9 No 38, Vedado.

SE SOLICITA UN PRIMER DEPENdiente de Farmacia, cubano, que hable inglés. Diríjase por escrito al Apartado 103, Habana, dando referencias de las casas en que trabajó y el tiempo en cada una.

SE OFRECEN

118- CRIADAS Y CRIADOS

SE OFRECE CRIADO DE MANO español experimentado todo esmerado servicio; y otro para segundo criado, camarero, ayudante cocina, jardinero, etca. Tiene referencias de buenas casas. Teléfono M-1959.

CRIADA DE MANO INGLESA HAbla los dos idiomas. Se desea colocar. Tiene buenas referencias y sabe cumplir su obligación es educada y excelente manejadora de confianza. Sabe coser y lavar ropa fina. Teléfono F-2405. Preguunten por Rosa.

CRIADO SE OFRECE ESPAÑOL EN casa particular, práctico en el servicio de comedor a la rusa, tiene referencias de las casas en que trabajó José, Tintorería, A-0515.

SEÑORA ESPAÑOLA DE MEDIANA edad desea colocarse para criada de mano o para limpiar por horas, tiene buenas referencias. Informes en el teléfono F-6288, 21 y 14.

UNA SEÑORA, DE MEDIANA EDAD, española desea colocarse para todo el trabajo de corta familia o manejadora, sabe coser Informan. Teléfono XO-1857.

DESEA COLOCARSE UN ESPAÑOL de criado de mano práctico en todo el servicio, sabe planchar ropa de caballero y lavar, sirve a la rusa, tiene referencias de casas donde ha trabajado. Teléfono A-9044.

DESEA COLOCARSE UNA MUCHAcha española de criada de mano o de cuartos, tiene referencias. Teléfono F-3330 ,

SE OFRECE JOVEN ESPAÑOLA PAra criada y coser, sirve mesa a la rusa. Sabe lavar y plachar bien Tiene carta de recomendación 4 años en la última casa conocida, desea casa seria, pregunte por Pura al teléfono F-3642.

SE DESEA COLOCAR JOVEN ESpañola para habitaciones y coser cose y corta muy bien, pregunte por Sofía. en la misma se coloca otra por horas si es matrimonio solo cocina y limpia. Duerme fuera. Teléfono F-4747.

SE DESEA COLOCAR UNA JOVEN española, para cuartos. Sabe coser. Informan: Telf. M-3909.

SE DESEA COLOCAR UNA MUCHAcha española,, con un matrimonio o corta familia, para cocinar y limpiar o criada de mano. Sabe cumplir con su obligación y desea casa de moralidad. Tiene buenas referencias y duerme o no en la colocación. Teléfono: M-5529.

SE DESEA COLOCAR UNA JOVEN blanca, del país, que sabe coser, limpiar o manejar. F-6063.

SE DESEA COLOCAR UNA MUCHAcha española para criada de manos o manejadora o de cuartos. Tiene referencias. Teléfono M-9425. Villegas No. 125.

JOVEN ESPAÑOLA DESEA COLOcarse para criada de mano, sabe lavar y planchar para dormir en su casa, Ttiene referencias. Cuba 99, bajos entre Luz y Acosta.

SE DESEA COLOCAR UNA MUCHAcha para criada de mano o manejadora Teléfono F-6029.

SE DESEA COLOCAR UNA JOVEN española, para criada de mano. También para cuartos y comedor Lava y plancha ropa fina. Sirve a la rusa. Tiene referencias. Informan FO-9027.

SABIENDO PLANCHAR TODA CLAse de trajes, servir mesa, hacer coteles, se desea colocar criado 4 años en casa particular. F-4345.

CRIADO FINO SE OFRECE PARA casa particular, llámelo, le interesa, buenas referencias, muy práctico. Informan teléfono M-4167

JOVEN ESPAÑOLA DESEA COLOcarse para habitaciones y coser, tiene referencias muy conocidas. Teléfono F-3129.

SE DESEA COLOCAR UNA MUCHAcha española de criada de mano, sabe cumplir con su obligación. Teléfono M-5391.

SE DESEA COLOCAR ESPAÑOLA de mediana edad para criada manos o manejadora, tiene práctica en los niños y de buen carácter. Para informes teléfono A-9449.

SE DESEA COLOCAR UN JOVEN español, de criado de mano. Sabe servir la mesa a la rusa. Tiene referencias. Telf. FO-2659.

SE DESEA COLOCAR DE CRIADO de mano o mensajero, un joven de color de 17 años, tiene quien lo recomiende. Informan teléfono F-6108. Reinaldo.

AN ENGLISH GIRL SEEKS SITUAtion for a Nurse or Maid, desire to work with refine cuban or American Has a very good Reference: Telf. FO-3301.

SE DESEA COLOCAR UNA MUCHAcha para criada de manos a matrimonio solo, no se coloca menos de 15 pesos. Llame al teléfono M-7072. tiene referencias.

SE DESEA COLOCAR UNA JOVEN del campo, para limpiar o manejar. Informes: C. número 200. F-6404.

SE DESEA COLOCAR UNA MUCHAcha, para cuartos y coser. Ayuda a la limpieza, siendo corta familia. Tiene buenas referencias. Informan: Telf. F-6328.

SE DESEA COLOCAR UNA ESPAñola, para criada de mano o cuartos. Tiene referencias. No se coloca menos de 15 pesos. Telf. U-5470.

JOVEN ESPAÑOLA, DESEA TRABAjar, por horas, para limpiar, de 7 a. m. a 4 p. m. Desea casa de moralidad y en La Habana. Tiene referencias de las casas donde ha trabajado. Informes: M-5287, de 7 a. m. a 8 p. m.

SE DESEA COLOCAR UNA JOVEN española, para criada de mano. No se coloca menos de 15 pesos. Telf. FO-2750.

SE DESEAN COLOCAR DOS ESPAñolas, una para comedor o para cuartos y otra para cocinar a matrimonio solo. Telf. F-2606.

SE DESEA COLOCAR UNA JOVEN española, para criada de mano y servir la mesa. Tiene buenas referencias de las casas donde ha trabajado. No se coloca menos de 15 pesos. F-6090.

SE DESEA COLOCAR UNA JOVEN española, de criada de mano o para cuartos. Entiende un poco de cocina. Tiene referencias. Teléfono: M-4871.

SE DESEA COLOCAR UNA JOVEN española, de criada de mano o mano o manejadora. Entiende algo de cocina. Puede dar referencias de familias americanas. Sueldo, no menos de 15 pesos. Avisar: Telf. F-2230.

SE DESEA COLOCAR UNA JOVEN española, de criada de mano o de cuartos. Lo mismo duerme o no en la colocación. Tiene moy buenas referencias. Telf. A-9164.

SE DESEA COLOCAR UNA MUCHAcha, para cuartos. Es seria y tiene recomendación. Pregunten por Justa Amistad 154, altos.

SE OFRECE UNA JOVEN ESPAÑOla, para comedor, cuartos o manejadora .Sabe zurcir y es cariñosa con los niños. M-2518.

SE DESEA COLOCAR UNA ESPAñola, de mediana edad, para criada de mano. Tiene buenas referencias. Informan: Telfs. M-7540 y A-5928. Apodaca núm. 69.

SE DESEA COLOCAR UNA JOVEN española, para cuartos o para cocinar y limpiar, siendo matrimonio solo. Tiene referencias. Informan: Marqués González 18, esquina a Salud. Telf. U-6996.

SE OFRECE BUEN CRIADO DE mano, habituado al servicio de buenas casas. Hace toda clase de cocktails. Es fino, trabajador y sale a cualquier parte.. Tiene superiores referencias. Telf. A-9704.

SE OFRECE UN JOVEN, PARA criado de mano. Es fino y cumplidor y desea casa muy seria. Sabe conducir automóvil y entiende de jardín. Tiene buenas referencias. Telf. I-3858.

SE DESEA COLOCAR UNA JOVEN española, para cuartos o manejadora. Entiende de cocina y no le importa ir al extranjero. Es limpia y cumplidora. Tiene referencias y desea casa de moralidad. FO-2750.

SE OFRECE BUENA CRIADA ESpañola, sabe servir la mesa, otra d e cuartos, sabe coser, tienen las dos muy buenas referencias Telf. M-1534.

SE OFRECE BUEN CRIADO ESPAñol, sirve a la rusa, conoce bien el servicio de comedor, tiene muy buenas referencias. Teléfono A-3343.

DESEA COLOCARSE UNA MUCHAcha para cuarto o comedor, tiene referencias. F-3004.

SE DESEA COLOCAR UNA JOVEN japonesa para criada de mano, sin pretensiones, tiene refe rencias. Informan Avenida de los Aliados entre América y Victoria No. 43, Alturas Almendares, Habana

DESEA COLOCARSE UNA JOVEN de color para limpiar o para los quehaceres de un matrimonio solo, tiene buenas referencias. Teléfono M-7828.

CRIADO FINO, SE OFRECE PARA casa particular, llámelo, le interesa buenas referencias. Muy práctico. Informan teléfono F-4167.

UN JOVEN JAPONES RESEA COlocarse para criado de mano A-9814

SE DESEA COLOCAR UN PRIMER criado. Sabe planchar toda clase de trajes y servir a la mesa. Estuvo 5 años en una casa. Telf. A-4345.

CRIADO DE MEDIANA EDAD SAbe cumplir con su deber, inmejorables recomendacionesW plancha ropa de caballeros, en la misma un cocinero fino. FO-9233.

SE OFRECE BUENA CRIADA DE cuartos española, sabe coser muy bien, otra de comedor, sirve a la rusa, tienen muy buenas referencias. Teléfono M-1534.

119- COCINERAS Y COCINEROS

SE OFRECE BUEN COCINERO ESpañol cocina criolla, española y francesa repostería y pastelería, agradable sazón, es hombre solo, sale al campo, Aguila 231, M-1149.

BUEN MAESTRO COCINERO, REpostero joven chino, cocina criolla, española y francesa, muy buen stzón, siempre muy limpio, tiene recomendaciones. Informan: Manrique Nos. 102 y 104, preguntar por Roque, teléfono U-7902. Desea cosocarse casa particular.

SEÑORA DE EDAD COLOCASE PEqueña cocina no tiene pretensiones. Sol 105.

SE DESEA COLOCAR UNA ESPAñola para cocinar y limpiar a corta familia o limpiar solo. Informan en la calle 7 No. 218, entre 21 y 23, Vedado.

DESEA COLOCARSE JOVEN ESPAñola para la cocina, sabe bien su obligación y tiene referencias Y en la misma una criada para cuartos sabe trabajar bien. Teléfono I-4756.

SE DESEA COLOCAR UNA MUCHAcha española en casa de moralidad para cocinar y limpiar si es corta familia si no para limpiar solo informan Monserrate 125 teléfono: A-8888 prepuntar por Lola.

SE DESEA COLOCAR INGLESA COcinera, con familia del país o extranjera, repostera de primera. Cocina criolla, americana y española Habla bien español, tiene las mejores referencias. Teléfono FO-1753.

SE DESEA COLOCAR UNA JOVEN española, para cocinera y criada de Mano. Tiene referencias. Informan: Línea 129, esquina 16. Telf. F-6179.

SE DESEA COLOCAR UNA SEÑORA española, de mediana edad, para cocinar. No tiene inconveniente de dormir en la colocación. F-6063.

SE OFRECE COCINERO REPOSTEro español para hotel o casa de huéspedes, muy práctico, no tiene pretensiones, es hombre sola y va al campo. Informan al teléfono M-8633.

SE DESEA COLOCAR UNA ESPAñola de mediana edad para la cocina, solo, sabe trabajar, desea casa seria. Informan: F-5884.

ESPAÑOLA, DE MEDIANA EDAD, sin pretensiones para cocinar y ayudar algunos quehaceres de corta familia, 26 años en Cuba, tiene buenas referencias, duerme en el acomodo si lo desea o fuera, vive en El Naranjito teléfono I76154.

DESEA COLOCARSE COCINERA REpostera en general, española mediana edad, tiene referencias. Sabe hacer plaza, no duerme en la colocación. Teléfono FO-1570.

SE DESEA COLOCAR EXCELENTE cocinera repostera, española con referencias, desea moralidad, corta familia. Teléfono M-1755.

SE DESEA COLOCAR UNA SEÑORA española de mediana edad, de cocinera repostera, no le importa ir al campo y hace otros quehaceres si es corta familia, menos de 18 pesos no, con buenas recomendaciones. Teléfono FO-2555.

SE DESEA COLOCAR UNA SEÑORA española, de mediana edad, para cocinar y ayudar algo a la limpieza. Tiene referencias. Informan: 27 número 439. Telf. F-6279.

SE DESEA COLOCAR UNA COCInera de alta cocina y repostera, del país. Sabe hacer lo que le pidan. Si no pone buena mesa, no se moleste. Tiene referencias y sin pretensiones. Bernaza 30, departamento 22, primer piso.

COCINERO JOVEN ESPAÑOL DEsea colocarse en casa particular o comercio. Conoce toda clase de cocinas pastelería y repostería y helados, hace pan. Tiene buenas referencias. Teléfono F-1505.

SE OFRECE UNA COCINERA ESPAñola, de mediana edad. Sabe cumplir con su obligación. Tiene referencias. A-9277.

SE DESEA COLOCAR UNA ESPAñola, para cocinar y limpiar o criada de mano. Es formal y trabajadora Sabe cumplir con su obligación. Telf. M-7533.

SE DESEA COLOCAR UNA BUENA cocinera, española. Sabe de repostería. Es limpia, trabajadora y honrada. Informan: Consulado número 100, altos de la Casa de Préstamos.

SE DESEA COLOCAR UNA ESPAñola, para cocinar y limpiar. No se coloca menos de 15 pesos. Informan: Telf. U-5470.

SE DESEA COLOCAR UNA COCINEra alemana, para cocinar y limpiar o sólo para cocinar. Cocina criolla y americana. Sabe de repostería. Tiene referencias. Telf. M-3339.

SE DESEA COLOCAR UNA JOVEN española, para cocinar y limpiar a corta familia, o criada de mano. Tiene referencias. Amistad 120. Telf. A-0515.

SE DESEA COLOCAR UNA ESPAñola, para cocinar y limpiar. Sabe bien su obligación. Informan en Lucena 25.

SE DESEA COLOCAR UNA COCINEra y repostera, española, de mediana edad. Es limpia y cumplidora y duerme en la colocación o fuera, si es necesario. Llame: Telf. M-3339.

SE DESEAN COLOCAR DOS ESPAñolas, una para cocinar y limpiar para corta familia y duerme fuera; otra, para criada de mano o manejadora. Tienen referencias. Teléfono: U-7960.

SE DESEA COLOCAR UNA ESPAñola, de cocinera o criada de mano. Sabe cumplir con su obligación. F-6133.

SE OFRECEN DOS JOVENES ESPAñolas, para cocinar y limpiar siendo corta familia. Saben cumplir con su obligación y no les importa dormir fuera. Informan: Maloja 53, entre Rayo y San Nicolás.

SE DESEA COLOCAR UNA MUCHAcha española, para cocinar y limpiar. Sabe cumplir con su obligación, Maloja número 25, bajos, entre Angeles y Rayo.

OFRECE SUS SERVICIOS, A CASA de comercio o particular, una cocinera y repostera. No duerme en la colocación, ni saca comida. No se coloca por menos de 25 pesos. Telf. M-2183, San Rafael 86.

SE DESEA COLOCAR UNA SEÑORA de mediana edad. Siendo para un matrimonio, sólo limpia. También sabe cumplir con su obligación y tiene referencias. FO-2630.

SE DESEA COLOCAR UNA MAEStra cocinera y repostera, de color. Cocina a la americana, francesa, española y criolla. Trabaja con su ayudante o sin él Hace toda clase de helados y repostería fina. Tiene referencias de casa distinguida. Teléfono: F-2375.

SE DESEA COLOCAR UNA ESPAñola, de mediana edad, para cocinar y ayudar a la limpieza. Siendo matrimonio solo, para todo. Tiene referencias. Telf. M-1328.

SE DESEA COLOCAR UNA PENINsular, para cocinar, en casa de corta familia. Es fiel y honrada. No saca comida. Se coloca en el Vedado. Telf. F-6181.

SE OFRECE UNA JOVEN ESPAÑOla, para cocinar. Entiende de repostería. Tiene referencias. Teléfono: A-6827.

SE DESEA COLOCAR UN MAEStro cocinero, en casa particular o de comercio, de mozo de limpieza o para cuidar alguna propiedad. No tiene pretensiones. A-8352.

SE OFRECE UNA SEÑORA ESPAñola. Cocina criolla y española y hace plaza. Es honrada y trabajadora. F-3719.

SE DESEA COLOCAR UNA BUENA cocinera, española. Cocina bien y es económica, o para todo el servicio de un matrimonio. Lava y plancha. Duerme fuera. F-4580.

SE OFRECE UNA JOVEN DEL CAMpo, de cocinera y repostera, para cocinar en casa de moralidad. Sabe cumplir con su obligación y no le importa hacer parte de la limpieza de la casa, si es chica. Tiene quien la recomiende. Sueldo, no menos de 15 pesos. Calle 13, entre Primera y Segunda, Ampliación de Almendares. Telf. FO-1178.

SE OFRECE BUEN COCINERO REpostero español, cocina a la francesa, criolla y americana, con muy buenas referencias Telf. M-1534.

DESEA COLOCARSE SEcORA ESpañola de mediana edad, sólo cocina, española, criolla y francesa, hace postres, es limpia y formal, hace plaza si lo desean, tiene referencias, duerme fuera. Sueldo: 15 o 20 pesos según trabajo X-2375.

EXPERTO COCINERO SABE BIEN su arte, se ofrece para casa particular, voy a los repartos, si pagan los viajes. Teléfono XO-1423, bodega.

SE DESEA COLOCAR UNA ESPAñola de mediana edad, cocinera repostera, es limpia y tiene muy buenas referencias, no duerme en la colocación Teléfono F-6055.

SE DESEA COLOCAR UNA COCINEra de color de mediana edad, sabe al campo, sabe cocinar muy bien de todo, es muy limpia en su persona y en su servicio. Menos de 15 pesos no coloca. Esperanza 52 ,altos teléfono: M-6508.

COCINERO FINO AMERICANA Y española, muy práctico en trabajar con presupuesto, experto en Repostería y pastelería, hombre solo, en la misma un criado. A-0515.

DESEA COLOCARSE MAESTRO COcinero y repostero joven chino, cocina criolla, española y francesa, muy buen sazón, es limpio, formal y sabe cumplir con su obligación. Tiene buenas referencias, informan M-4503 preguntar por Luis.

SE DESEA COLOCAR, EN CASA particular, un buen cocinero y repostero, chino. Cocina criolla y española. Siempre muy limpio. Tiene recomendaciones. Informan: Dragones 106, altos. Preguntar por José. Telf. A-4324.

DESEA COLOCARSE UNA BUENA cocinera, sabe hacer algunos dulces, no gana menos de 12 a 15 pesos, tiene referencias Informa Sra de Carrilla, F-3779.

SE OFRECE UNA COCINERA Y REpostera, española. Sabe variar la comida y hacer plaza. No duerme en la colocación y desea casa seria. Tiene buenas referencias. Telf. M-1755.

DESEA COLOCARSE SEÑORA ESpañola de mediana edad, sólo cocina, española, criolla y francesa,, hace postres, es limpia y formal, hace plaza si lo desean, tiene referencias, duerme fuera, Sueldo: 15 a 20 pesos. según trabajo, I-6014.

UNA COCINERA ESPAÑOLA DESEA colocarse para cocinar solo. Sabe bien su obligación es de mediana edad darán razón Omoa 11 cuarto 51, de la plaza única 2 cuadras para arriba de Monte.

SE OFRECE BUEN COCINERO REpostero madrileño, sabe hacer toda clase de dulces finos,, cocina a la americana, francesa y criolla, buenas referencias Teléfono M-1534.

120- MANEJADORAS

SE OFRECE PARA MANEJADORA señora práctica en niños. Desea trabajar en casa de familia pudiente. Informan Paula 78, altos, Gloria

SE DESEA COLOCAR UNA MUCHAcha española, para manejadora o limpiar. Tiene referencias. Telf. FO-2444. Después de las 12 p. m.

SE DESEA COLOCAR UNA MUCHAcha, como manejadora o criada de cuartos. Tiene referencias. F-3004.

SE OFRECE UNA MANEJADORA española. Es formal y está acostumbrada a manejar. Llamen, de 8 a 6 de la tarde. M-3235.

125- CHOFERES

DESEA COLOCARSE UN BUEN chauffeur experto toda clase máquuinuas y mecánica, sin pretensiones y con esmeradas referencias de buenas casas. Teléfono M-1959.

SE OFRECE UN BUEN CHOFER, joven, español, con mucha práctica. Es mecánico, para toda clase de automóviles. Tiene buenas referencias y toda garantía. Informan: Telf. F-5712.

CHAUFFEUR DESEA COLOCARSE en casa particular o del comercio. Informes: M-4226.

CHAUFFEUR EXPERTO MECANIco español 21 años experiencia. ofrece sus servicios a casa particular inmejorables referencias y no grandes pretensiones. Teléfono F-1118.

SE DESEA COLOCAR UN CHOFER, en casa particular o de comercio. Tiene referencias. Telf. U-6675, Miguel.

CHAUFFEUR JOVEN ESPAÑOL, ofrécese para casa particular, maneja cualquier clase de máquina entiende de mecánica y va a cualquier parte, .sin grandes .pretensiones y buenas referencias de donde trabajó últimamente. Informan M-5402.

127- OPERARIOS Y APRENDICES

OPERARIA, DESEA PRESTAR SUS servicios a modista. Informan: Telf. I-6154.

129- OFICINISTAS

CORRESPONSAL EN INGLES Y español, .mecanógrafo experto con gran práctica judicial, se ofrece para trabajos de tarde Teléfono FO-1783

ENGLISH SPANISH STENOGRApher, young man, Cuban, with same experience, desires position. E. T. Ferrer, Malecón 84. Telf. M-6488.

131- OFERTAS VARIAS

SE DESEA COLOCAR UNA SEÑOra decente y con buenas recomendaciones, para acompañar una señora, o casa de señor solo. Avisen a San Ignacio 24. Encargado.

SE DESEA COLOCAR UN JOVEN, cou práctica de mecánica y electricidad y demás trabajos domésticos, sin pretensiones. Informes: Telf. F-4086.

SE DESEAN COLOCAR DOS MUchachos, uno 15 años y otro de 13. sin pretensiones de sueldo. Tienen referencias. Llamen: Telf. U-6509. Salud 221, esquina a Castillejos.

SE DESEA EMPLEAR UNA JOVEN blanca, con familia de moralidad. Es Profesora de Corte y Costura, Sistema «Martí». Borda, teje y hace labores o para cuidar enfermos. No tiene pretensiones. Telf. F-3240.

EL TESORO DEL PIRATA

Una nueva irregularidad de la empresa Editors Press Service, nos impide ofrecer hoy a nuestros lectores, el episodio correspondiente de la serie "El Tesoro del Pirata", tan del gusto de nuestro público.

Esperamos que la aludida irregularidad será salvada en breve por la referida Empresa, y podremos continuar la publicación de los episodios siguientes. Rogamos a nuestros lectores que nos descarguen de la responsabilidad que tal interrupción entraña, y que corresponde exclusivamente a la mencionada empresa editora.

M.E.C.D. 2016

DISPUESTA A RENUNCIAR LA COMPAÑIA CONCESIONARIA AMERICANA EN ETIOPIA

UNA FECHA MEMORABLE

Por PAOLO NICOLAI

SE reúne hoy, en Ginebra, el Consejo de la Sociedad de las Naciones con el preciso fin de conocer del estado de las pláticas encaminadas a encontrar un pacífico arreglo a la candente disputa italo-etiópica. De un extremo al otro del mundo vivísima es la expectación, y si no fuese porque hemos protestado muy a menudo contra el abuso que nuestros contemporáneos hacen del adjetivo **histórico**, no dudaríamos un instante en aplicarlo al trascendental acontecimiento de hoy.

La **prensa amarilla**—la misma que explota el «crack» financiero al par que el **gangsterismo**, excitando la fantasía de sus muchos millones de lectores con sensacionales revelaciones cuyo efecto inmediato es fatalmente, el escandaloso aumento de los llamados «affaires» y de la **criminalidad social**—ha venido inyectando, últimamente, en la opinión pública mundial, una dosis mayor de «ballons d'essai» o, dicho en **criollo**, de **bolas**. Al punto que muchos «timorati di Dio», o **almas en pena**, creyéndose que estamos poco menos que en vísperas del **diluvio universal**, lo aturden a uno con absurdas preguntas y apocalípticas visiones.

¡No, señores, esta vez tampoco va a pasar nada en Ginebra!

Los que sueñan con «golpes de teatro» o algo parecido vayan preparándose a una gran desilusión. Apostamos a que los debates se desarrollarán con la académica frialdad de siempre. Y que la Liga—esta **vieja infeliz** a la que las faltas de respeto y las injurias dejan absolutamente indiferente, con tal de poder seguir arrastrando su desgraciada existencia—saldrá con vida de esta nueva y terrible prueba del fuego.

¿En qué nos fundamos para hacer una afirmación tan contundente? Es bien fácil de entender, por lo que trataremos de ser claros y concisos.

No pasará nada porque lo gordo pasó ya.

Y como sucede siempre en semejantes casos, la gran mayoría no se dió cuenta de nada. ¿Ceguedad? ¿Falta de preparación? No quisiéramos presumir demasiado, pero, a nuestro juicio, una y otra cosa al mismo tiempo. Y es muy natural, y hasta cierto punto lógico, que sea así. Muchos son los que, además de la «Doctrina Monroe» y de la otra reciente de las «manos afuera», saben de memoria los distintos artículos del Pacto de la Sociedad de las Naciones, del Pacto Kellogg, del Convenio de Montevideo, etc. Pero, cuando se les pide su aplicación a un caso concreto, se les verá huir a la primera plausible oportunidad. Otros, en cambio, brillan por su ignorancia disfrazada de digna suficiencia, y, en el afán de opinar sobre problemas que desconocen por completo, se enredan en terribles «círculos viciosos» y salen, a cada rato, con teorías cuyo principal mérito es la increíble **cara dura** de sus proponentes.

No habrá en Ginebra batalla ninguna ni, menos que nunca, triunfadores o derrotados, por la sencilla razón de que el arduo combate tuvo ya su epílogo. Y, naturalmente, su triunfador y su derrotado. El primero fué Mussolini y el segundo Inglaterra. Uno ganó definitivamente la partida al declarar a la otra, y por reflejo al mundo entero, que «consideraría como un verdadero acto de guerra toda clase de sanciones».

Asistimos, entonces, al divertido espectáculo de un solemne Consejo del Imperio que, a las veinticuatro horas de haber sido convocado con todos los fantásticos recursos de que dispone el moderno arte de la publicidad, se disolvió silenciosamente, dirigiéndose otra vez sus honorables integrantes hacia los «cuatro puntos cardinales». Ningún parte oficial, de aquellos a los que nos tiene acostumbrados la diplomacia internacional; ni siquiera un gesto que sustituyera la elocuencia de las palabras. Nada. Y a los que iban repitiendo por ahí que la atrevida belicosidad de Mussolini encontraría en los cañones de la poderosa flota británica una barrera insuperable, dando ya por descontado el bloqueo del Canal de Suez y la destrucción por hambre de las tropas italianas concentradas en el Africa Oriental, sólo les quedó el consuelo de enterarse, por casualidad, a través de un breve despacho de la Agencia Havas, de que Inglaterra «deja a otras potencias la iniciativa de proponer, en Ginebra, sanciones en contra de Italia».

Las sorpresas desagradables son como las cerezas: a la primera sigue una segunda, a ésta una tercera y así hasta lo infinito. Igualmente, los **anglófilos**, o los que nacieron llevando ya en la sangre un ciego terror para el «León británico», no habían logrado reponerse todavía de la honda decepción causada en ellos por la sibilina actitud del Consejo del Imperio, cuando sobrevino la asombrosa noticia de que **Australia**, en el firme propósito de no verse envuelta en otro conflicto mundial, **se considera completamente desligada de la actitud que Downing Street pueda asumir en el inmediato futuro.**

Argentina tampoco quiere líos, y los demás países de la **América Latina** acabarán por adoptar una posición de estricta neutralidad, no teniendo en todo este asunto ningún efectivo interés. Mientras que los **Países Balkánicos** y las naciones de la «Petite Entente» **se opondrán resueltamente, con Francia, a que una mera campaña colonial se transforme en una conflagración general.**

¿Y entonces?

¡Al diablo los pesimistas!

¡alerta!
DIARIO INFORMATIVO Y DE ORIENTACION.
AL SERVICIO DEL PUEBLO.

CAE POR TIERRA UNO DE LOS PRINCIPALES ARGUMENTOS DE ITALIA

El Comité de conciliación y arbitraje de la Liga declara que no ha habido culpable en el incidente de Ualual

La supuesta agresión a fuerzas indígenas italianas en ese lugar, denunciada por Italia como base fundamental de sus protestas queda sin efecto por acuerdo de dicha comisión

PARIS, septiembre 3. (AP).—Los miembros de la delegación de Etiopía, en la Comisión de Conciliación y Arbitraje designada por la Liga de las Naciones, para que, después un estudio de las diferencias entre Abisinia e Italia, rindiera un informe, estiman que el acuerdo que ha adoptado la citada comisión absolviendo a Italia y a Etiopía, con respecto al incidente de Ualual que fué causa de la actitud de Mussolini, constituye una resonante victoria para el Emperador Haile Selassie.

Italia, desde el inicio de su campaña contra Etiopía, acusaba a las tribus de ese país de haber atacado a fuerzas indígenas italianas en Ualual, a las que había causado varios muertos, y alegaba que estos incidentes se repetirían frecuentemente y eran una amenaza contra la tranquilidad en la frontera.

La Comisión de Conciliación y Arbitraje, que anunció hoy sus conclusiones, dice, en lo que toca al incidente de Ualual, que no hay responsabilidad por parte de ninguna de las dos fuerzas, ignorándose por ahora los fundamentos en que basa semejante conclusión.

Las delegaciones italiana y etiópica no habían logrado ponerse de acuerdo en ese punto, sosteniendo la primera que la agresión partió de las tribus, mientras la segunda sustentaba la tesis de que habiéndose registrado el incidente en Ualual, no podía haber agresión de parte de las tribus por cuanto ese territorio pertenece a Etiopía, y en ese caso los agresores lo fueron los italianos. En vista de una tan honda divergencia de pareceres, y de acuerdo con las instrucciones de la Liga, los comisionados reclamaron la presencia del quinto árbitro, el ministro griego en París M. Politis, y con su asistencia se ha tomado el acuerdo que tanto satisface a los etiópicos.

Asegura la delegación del Negus, que el fallo de la Comisión, absolviendo a Italia y a Abisinia, echa por tierra uno de los principales argumentos que se proponía esgrimir el Primer Ministro Mussolini en Ginebra, y del cual ha hecho frecuente uso desde los primeros momentos de la disputa: el de que Etiopía es un país en estado salvaje.

M. Politis, árbitro neutral en la Comisión de Conciliación y Arbitraje italo-etiópico ha salido ya para Ginebra, a fin de someter al Consejo de la Liga, el informe correspondiente.

Los despachos que se han recibido procedentes de Roma, dicen que no aciertan a comprender que entre los etiópicos cause satisfacción el fallo de la Comisión Italo-etiópica sobre el incidente de Ualual, por cuanto Etiopía, no ha visto coronados con el éxito los esfuerzos que ha estado haciendo para poner la controversia en manos de la comisión arbitral. También niegan que Italia esperaba que la decisión de la Comisión le fuera favorable para utilizarla como argumento en las deliberaciones del Consejo de la Liga.

Terminan diciendo los despachos de Roma, que Italia sigue resuelta a que la controversia con Etiopía quede resuelta de manera terminante.

EL PRESIDENTE ROOSEVELT CONCEDIO CINCO MILLONES PARA EMPEZAR LA OBRA DEL CANAL DE LA FLORIDA

WASHINGTON, septiembre 3. (AP.).—El Presidente Roosevelt ha dispuesto de un crédito de 5.000,000 de dólares con el fin de que a la mayor brevedad posible den comienzo los trabajos preliminares para la costrucción del canal de la Florida, cuyo costo se calcula en 146 millones.

Realizarán los trabajos los ingenieros militares, al frente de los cuales estará el teniente coronel Breham Somervell.

Las reales fuerzas aéreas de la Gran Bretaña, que se concentran en el Canal de Suez, evolucionan alrededor de las pirámides egipcias

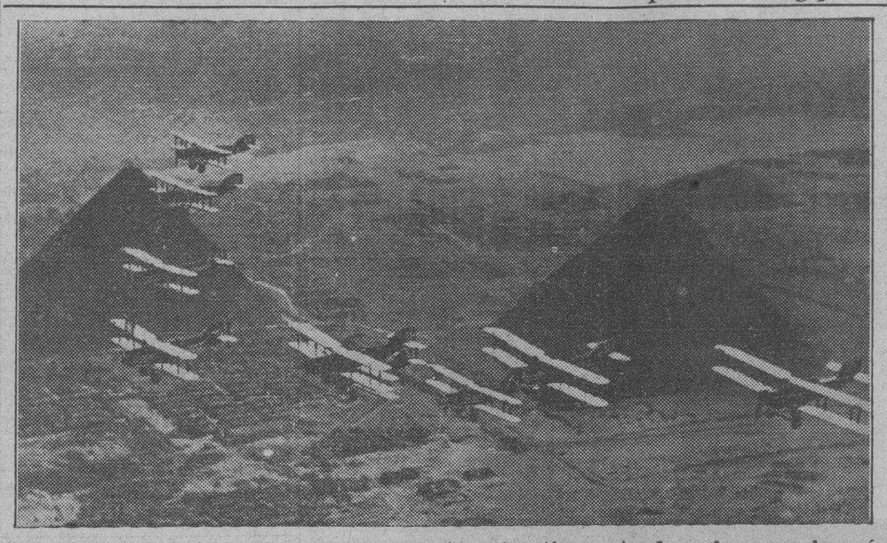

Reciente fotografía de una escuadrilla de las reales fuerzas aéreas británicas volando alrededor de las antiguas pirámides de Egipto. La Gran Bretaña, según se anuncia, está concentrando sus fuerzas navales y aéreas en el canal de Suez y en otros puntos del Mediterráneo, como resultado de un posible conflicto italo-etiópico.

La atención del mundo europeo se encuentra fija en el resultado de la reunión del Consejo de la Liga, que comienza hoy para estudiar el pleito de Etiopía

La Prensa francesa tributa grandes elogios al eminente jurista Ruiz Guinaga, delegado permanente de la Argentina en la Liga, el cual presidirá las reuniones del Consejo

GINEBRA, sept. 3. (AP).—Anunciése hoy en esta ciudad que el ministro británico de Asuntos de la Liga de las Naciones, capitán Anthony Eden, y el primer ministro francés, Louis Laval habían decidido presentar informes individuales al Consejo acerca de la situación italo-etiópica, exponiendo ambos los puntos de vista que mantienen sus respectivos gobiernos.

Ese acuerdo se adoptó ayer en París después de la entrevista que celebraron Eden y Laval, en la que el primer ministro francés expuso al representante británico que no le era posible suscribir el informe que pensaba presentar la delegación de Inglaterra.

Algunas delegaciones han interpretado ese acuerdo de París como un acontecimiento desfavorable, pues indica que Eden y Laval se encuentran en completa libertad de acción para mantener sus opiniones en el seno del Consejo.

Créese en algunos centros que el fallo dictado por la Comisión de Conciliación y Arbitraje italo-etiópica, que ha estado reuniéndose en París y que últimamente fué presidida por el ministro griego M. Politos, ha tenido por objeto facilitar la conciliación. Sin embargo, hay otros círculos en los que se considera que ese fallo ha eliminado el pretexto que esgrimía Mussolini para declarar la guerra a Etiopía.

El ministro británico de Asuntos de la Liga de las Naciones, Anthony Eden, celebró hoy una larga conferencia con el delegado de España en el Consejo, señor López Oliván, atribuyéndose la mayor importancia a esa entrevista a causa de los movimientos que realiza la flota inglesa en el Mediterráneo.

ELOGIOS AL PRESIDENTE DEL CONSEJO DE LA LIGA

PARIS, sept. 3. (AP).—La prensa de esta capital refiriéndose al consejo que celebrará mañana la Liga de las Naciones, se ocupa con elogio de la personalidad del delegado Ruiz Guinaga, de la Argentina, que lo presidirá.

El enviado especial de «Le Jour» dice:

«El doctor Ruiz Guinaga, delegado permanente de la Argentina cerca de la Sociedad de las Naciones, es un jurista eminente y conoce a fondo todos los resortes y procedimientos ginebrinos.

«Su imparcialidad es completa y se espera que sus intervenciones desde la presidencia, evitarán al Consejo un estallido. De esa manera las pasiones no complicarán una situación embrollada de suyo».

Se cree en Londres que el afán de Mussolini por civilizar a Abisinia es para apoderarse de su petróleo

La rapidez con que los Gobiernos americano y británico se apresuraron a negar toda participación en las concesiones hechas por Etiopía, ha servido para aliviar algo la tensión

LONDRES, septiembre 3. (WP.).—Se tiene entendido que la concesión negociada por Rickett con el Emperador de Abisinia ha complicado la ya de suyo difícil situación internacional, aunque la rapidez con que los gobiernos de la Gran Bretaña y los Estados Unidos procedieron a negar toda complicidad en las negociaciones, ha aliviado en parte la tensión que la noticia produjo en los primeros momentos.

En los círculos políticos se hacen comentarios acerca del efecto que la medida de Haile Selassié pueda tener en las deliberaciones de Ginebra. Extraña sobremanera, sin embargo, que negociaciones de tal magnitud pasarán inadvertidas para los representantes diplomáticos de Inglaterra y los Estados Unidos en Addis Abeba.

Por otra parte no se acierta a comprender exactamente cuál haya sido el objeto que persigue Haile Selassié con tales concesiones; si el deseo de obtener con urgencia el dinero que necesita para la compra de material de guerra o de contener a Mussolini complicando a los Estados Unidos en la cuestión. Es posible, sin embargo, que las negociaciones se efectuaran por el Emperador persiguiendo esa doble finalidad.

Pero lo que más interesa, por el momento, es saber si las concesiones dadas por Haile Selassié a Rickett ponen en peligro los esfuerzos que ha estado realizando la Gran Bretaña para impedir la guerra.

En los círculos bien informados se cree que la principal amenaza consiste en que Italia y Francia consideren complicada en ese affaire a la Gran Bretaña, aunque de cierto nadie cree que ingleses o americanos estén dispuestos a arriesgar capitales en una transacción de ese género en estos momentos en que pende la amenaza de una guerra.

Aunque incidentalmente el asunto de las concesiones ha servido para que la atención se concentre en las riquezas petroleras que se supone contiene el subsuelo de Abisinia y que muchos ingleses creen que es la causa principal de la actitud de Mussolini, deseoso de contar con minas italianas para las necesidades de ese país, y no el deseo de civilizar a Etiopía en interés del mundo.

Se concibe que la nueva operación cree dificultades a los esfuerzos que se han venido haciendo para que Mussolini se contente con ciertas concesiones económicas en Abisinia, y que muchos consideran que ha de ser el punto más importante de las próximas conferencias de Ginebra, pero en general se acepta el criterio que las negociaciones de Rickett no tienen por qué afectar a la continuación de las gestiones para impedir que Mussolini lleve a cabo sus planes.

Otra vez se afirma que vive el niño Lindbergh

C. Lloyd Fisher, abogado de Bruno Richard Hauptmann, ha manifestayo que este niño pudiera muy bien ser el hijo de Lindbergh, por cuyo secuestro Hauptmann espera ser condenado a la pena capital. El muchacho vive en Long Island, según Fisher

La República de Santa Cruz

(De nuestro Corresponsal)

La 21o. República Ibero Americana, y 3a. mediterránea, puede ser el resultado de la Guerra del Chaco. Se llamaría República de Santa Cruz y los actuales departamentos de Santa Cruz y el Beni, de Bolivia. Un comentador americano recuerda maliciosamente el caso de Texas, que se separó de México, constituyó por un corto tiempo la República de la Estrella Solitaria para finalmente incorporarse a los Estados Unidos en 1845.

Sea o no ese el destino de la eventual República de Santa Cruz, el hecho de su posible creación constituye uno de los acontecimientos de mayor importancia en la historia reciente del Nuevo Mundo. Tal como se encuentra la situación diplomática derivada del conflicto del Chaco las probabilidades de esta nueva república son visibles.

El Paraguay no ha hecho misterio de que lo procurará por todos los medios y está pronto a garantizar su independencia. En su discurso del 15 de agosto el Presidente Ayala dijo al Paraguay que la guerra del Chaco había desenvuelto fuerzas nuevas cuyo curso iba a dar sorpresas al mundo. Para nadie era un misterio que se estaba refiriendo al nuevo alumbramiento americano.

A medida que avanzaban las huestes de hoy mariscal Estigarribia hacia la frontera de Bolivia, los servicios secretos, la radio y todos los medios de propaganda paraguayos penetraban en Santa Cruz para alentar las nunca abandonadas aspiraciones de independencia de ese departamento. Mas de una vez Santa Cruz trató de independizarse de Bolivia; la última en 1924 en que fué sometida por un ejército metropolitano al mando del General alemán Hans Kundu, después Comandante en Jefe de los Ejércitos de Bolivia, depuesto tras una sucesión de fatales derrotas a manos de Estigarribia, que estudió en Francia y sigue la escuela táctica francesa.

El Paraguay se ha negado definitivamente a libertar los 25.000 prisioneros bolivianos hasta que se haya firmado el tratado de paz que debe seguir a la tregua y la desmovilización. Pero lo primero que hizo a la cesación de las hostilidades fué dejar en libertad a 10.000 prisioneros santacruceños que regresaron a su departamento bien informados de que Santa Cruz debe ganar su independencia hoy o nunca. El Gobierno mismo del Paraguay ha impreso y repartido profusamente folletos en que se dan los detalles del plan de organización de la República de Santa Cruz. El episodio se parece a aquel drama de la Guerra Mundial cuando el Estado Mayor alemán envió a Lenin en un tren sellado, de regreso a Rusia para estimular la revolución y la paz separada Solo que el plan de Santa Cruz parece mejor madurado y preparado en sus objetivos finales.

La decisión con que el Paraguay sostiene la aspiración de Santa Cruz parece indicar que en sus negociaciones durante la guerra ha debido llegar a algún entendimiento con elementos responsables de aquella región y ahora debe cumplir su compromiso de favorecer el nacimiento de la nueva república. Cuando los paraguayos penetraron en Santa Cruz, durante las operaciones militares, se presentaron siempre como amigos libertadores, no como enemigos.

Así colocadas las cosas el plan parece destinado a un éxito sorprendente pero explicable. Si Bolivia acepta las condiciones de paz que el Paraguay formula nada impedirá a Santa Cruz llevar adelante la secesión con el apoyo paraguayo, por indirecto que sea. Bolivia no estará en situación en enviar otra vez ejércitos al campo de baltalla; esta vez en guerra civil. La Paz está a 640 millas de la ciudad de Santa Cruz que será sin duda la capital del nuevo Estado. Si Bolivia rechaza los términos de paz, nada se opondrá prácticamente a que el Paraguay cumpla su propósito y su compromiso de dar independencia a Santa Cruz.

El tipo español y autoctono de los habitantes de Santa Cruz es en todo diferente del resto de Bolivia y tiene afinidades perfectas con el argentino y paraguayo de la vecindad. En el hecho fueron paraguayos y guaraníes los que colonizaron a Santa Cruz cuando esa provincia colonial fué fundada en el siglo XVI.

La República de Santa Cruz sería la séptima en area y la última en población de Sud América con solo 400.000 habitantes. Su territorio sería mayor que el de Uruguay, Paraguay, Ecuador y la nueva Bolivia.

El presente mapa muestra el área de la República de Santa Cruz, que ha surgido como una sorprendente posibilidad en las negociaciones pacifistas relacionadas con el Chaco Boreal.

EXPLORADORES QUE VAN AL ECUADOR

NEW YORK, (IPS) Bajo los auspicios de la American-Indian Heye Fundation se prepara actualmente una expedición de científicos que van a estudiar las costumbres de aquellas tribus indígenas, del ecuador, que tan valientemente resistieron a las huestes españolas que bajo la dirección de Francisco Pizarro fueron de conquistadores

La "Standard Vacuum Oil Company", que es la beneficiaria, ha cedido, según se cree, a la presión del Gobierno

En un comunicado facilitado a la Prensa por el Gobierno de Abisinia, se hace constar que las concesiones hechas son económicas y fueron otorgadas en uso del derecho soberano

WASHINGTON, septiembre 3. (AP.).—El Departamento de Estado anunció hoy, que la concesión petrolera hecha por el Emperador Haile Selassié de Abisinia, en días pasados y que tan mal efecto causó en la cancillería americana, será cancelado.

El Secretario Hull informó a los periodistas que los directores de la Standard Vacuum Oil Company le habían visitado para informarle que estaban dispuestos a rechazar la concesión que les había hecho el Negus para la explotación y fomento de más de la mitad de Etiopia.

Agregó Hull que H. Dundas, vicepresidente de la Standard Vacuum Oil Company y George Walden, presidente de la junta de directores de la referida empresa, le informaron que la compañía que había obtenido la concesión en Abisinia era la que ellos dirigían. Las dos citadas personalidades habían celebrado sendas conferencias con el Secretario de Agricultura, Mr. Wallace y con el Jefe de la División de Asuntos del Cercano Oriente del Departamento de Estado, Mr. Murray, y después se entrevistaron con el Secretario Hull.

Añadió el Secretario que les había informado que la consesión hecha por el Emperador de Abisinia ofrecía los más serios obstáculos, en estos momentos, para el mantenimiento de la paz, y que ello fácilmente podía tener graves repercusiones.

Dundas y Walden, terminada la entrevista con el Secretario Hull se trasladaron a Nueva York, donde celebraron una conferencia con los demás directores de la compañía, comunicándose finalmente por teléfono con el Secretario de Estado para participarle que, por su parte, estaban dispuestos a dar por cancelada la concesión. Agregaron que sus rereresentantes en Abisinia informarían al Emperador Haile Selassié que, por razones políticas, se veían en la necesidad de no aceptar la concesión.

El Secretario Hull aseguró a los periodistas que hasta esta mañana desconocía que la Standard Vacuum Oil Company era la que había logrado la concesión.

AFIRMASE QUE LA CONCESION ES EXCLUSIVAMENTE ECONOMICA

ADDIS ABEBA, Abisinia, septiembre 3. (AP.).—El Gobierno de Abisinia facilitó hoy, un comunicado a los corresponsales de la Prensa extranjera, que han publicado también los periódicos locales, informando que el Emperador Haile Selassié ha obrado dentro de las facultades soberanas que posee para hacer la concesión de parte del territorio, al objeto de su explotación y fomento, a una empresa norteamericana.

«La concesión —dice el comunicado oficial— tiene un carácter exclusivamente económico y su finalidad es la de abrir nuevas fuentes de riqueza en el país.

«El Gobierno ha practicado siempre lealmente la política de la puerta abierta, manteniendo sus puertas de par en par a las actividades financieras y técnicas de todas las naciones que se hallen dispuestas seria y honradamente, sin ulteriores motivos, a llevarlas a cabo en este país».

Por su parte, el asesor financiero del Emperador, Mr. Colson, ha manifestado que no hay capital inglés invertido en la compañía norteamericana a la cual dió el Jefe del Estado la concesión.

En esta capital no se ha recibido todavía oficialmente ninguna noticia relacionada con las gestiones que ha estado haciendo el Secretario de Estado de Washington, cerca de los directores de la empresa concesionaria americana para que renuncien a la concesión.

En los centros oficiales no ha sido posible obtener comentarios sobre esa noticia, y, por tanto, se ignora cuál podrá ser la actitud del Emperador Haile Selassié en el caso de que la compañía americana haga especial renuncia a la concesión, como también si en el contrato celebrado con el Gobierno de Abisinia existe alguna cláusula en virtud de la cual, en caso de no ejecutarse el contrato por culpa de la concesionaria, el Estado abisinio tiene derecho a alguna indemnización.

Rusia se niega a aceptar protestas de los japoneses

Las actividades del Comintern han motivado una nota oficial expresando la queja del Japón

MOSCU, Septiembre 3. (AP.).—El Gobierno de la Unión de las Repúblicas Soviéticas se ha negado a aceptar la protesta del Gabinete de Tokio contra las actividades del Comintern o Congreso de la Tercera Internacional, recientemente celebrado en esta capital, que motivó también las protestas de los Estados Unidos y de otros países.

El Embajador japonés estuvo esta mañana en la Comisaría de Relaciones Exteriores para hacer entrega al Comisario interino la nota de su Gobierno.

El representante soviético manifestó que el Gobierno no podía ser responsable de las actividades de una organización que le es ajena por completo.

Se tiene entendido que el Gobierno chino también ha protestado contra los planes del Comintern, aunque todavía no lo ha hecho oficialmente ante las autoridades del Gobierno soviético.

Creen en Italia que la Liga de Naciones no imponga sanción

Caso de imponérsele, sean económicas o militares, se ratifica que será la guerra

ROMA, septiembre 3. (AP).—En los círculos gubernamentales se insitía hoy acerca de que cualquier acuerdo que adopte el Consejo de la Liga de las Naciones, durante el período de sesiones que comienza mañana, en el sentido de imponer sanciones, lo mismo económicas que militares, a Italia, eso significará la guerra.

En los centros informados de esta capital, se opina que la Liga de las Naciones, no podrá imponer sanciones a Italia, no obstante la posibilidad de que la delegación británica, de acuerdo con las instrucciones de su Gobierno, pida que se ejecute la parte del convenio de la Liga que las establece.

Los periódicos insisten en que las negociaciones celebradas por el súbdito inglés Rickett, con el Emperador de Abisinia, de las cuales surgieron las concesiones anunciadas hace días, ha debilitado grandemente la posición de la Gran Bretaña en la Liga. Agregan que están seguros de que la delegación francesa ayudará a Italia.

En algunos círculos se afirma que el Gobierno italiano está resuelto a formular una enérgica protesta ante el Consejo de la Liga, por la resolución del Emperador Haile Selassie, de hacer concesiones petroleras a dos compañías extranjeras, considerándola como una nueva prueba de la incapacidad de Etiopía, para cumplir sus compromisos internacionales.

Alegará igualmente Italia que las concesiones constituyen una flagrante violación de tratado anglo-franco-italiano de 1906.

DESDE WASHINGTON

LA ULTIMA JORNADA

Por DIPLOMATICUS

ESPECIAL PARA EL «DIARIO DE LA MARINA»»

EL Congreso terminó sus sesiones en la noche del lunes al martes 27, en lucha acérrima frente a frente, en el Senado, de democratas gubernamentales, sostenedores de la política de Roosevelt contra el rebelde senador del partido de la mayoría, mister Huey Long, el célebre «Kingfish», cacique de Luisiana. La batalla concluyó con un triunfo completo del Presidente y uno relativo de Long, aunque esto parezca paradójico. El Presidente quería que se aprobara un proyecto de ley por el cual se autorizaba al Ejecutivo para invertir cierto número de millones de pesos destinados a poner en marcha varias leyes aprobadas últimamente y que después de esto las dos ramas legislativas cerraran sus sesiones. Long, apoyado por varios senadores del Sur, logró introducir en dicho proyecto dos enmiendas encaminadas a variar el plan del Gobierno sobre la indemnización a los cultivadores, elevándola de nueve a once centavos por cada libra de algodón. La Cámara de Representantes de acuerdo con las indicaciones de Roosevelt, rechazó dichas enmiendas y acordó cerrar la legislatura. Al volver el proyecto al Senado, el Secretario de Agricultura, Wallace, había llegado a una transacción con los líderes de los algodoneros, en el sentido de elevar de nueve a once centavos la compensación citada más arriba. Long no quiso aceptar el arreglo y se quedó solo, en lucha contra el proyecto devuelto por la Cámara.

El senador por Luisiana sabía que si el proyecto se sometía a votación sería aprobado, de manera que su único medio a su disposición para hacerlo fracasar consistía en hablar sin cesar hasta las doce de la noche, hora fijada para el cierre de la sesión. Su punto de vista era este: el Gobierno quedaría sin dinero para poner en vigor las leyes aprobadas o tendría que transigir. Si la Administración no cedía, entonces tendría que prolongarse la legislatura para orillar la dificultad. Esto representaría una victoria de Long y hasta quizás el Presidente acordado ya el cierre de las sesiones por la Cámara y no por el Senado, podría verse obligado a hacer uso de su poder constitucional de que se halla investido en tales casos, para poner término a las labores de los congresistas, cosa siempre penosa para éstos y que más tarde se prestaría a ser utilizada por la oposición para acusar a Roosevel de dictador.

La irritación del Senado, determinado en sus propósitos por uno solo de sus miembros, era grande, particularmen la del líder de la mayoría, el senador Robinson. Mister Long estaba en el uso de la palabra y declaró su firme determinación de continuar en ella hasta las doce de la noche o más. Reciente aún el caso en que habló quince horas y media, resultaba evidente que impediría la aprobación del proyecto dentro del tiempo disponible. Alguien propuso que se acordara pedir que continuara hablando, pudiéndosele un tiempo prudencial para exponer sus argumentos, pero esta medida era contraria a las reglas del Senado, y la mayoría resolvió que Long debía ser ampliado en su derecho de hablar todo el tiempo que quisiera, aún cuando fuese en contra del deseo de todos sólo para obstruccionar. No quedaba entonces más salida que mantener en firme el propósito de cerrar la legislatura a las doce de la noche, y así se acordó. Long habló hasta cesar, consumió todo el tiempo y se pidió que el proyecto pudiese ser sometido a votación. El Gobierno quedó sin los créditos que necesitaba; en esto consiguió el triunfo «Kingfish», pero la legislatura terminó a las doce, de acuerdo con los deseos de Roosevelt. En los meses, el Ejecutivo estará libre de los ataques en el Senado de su más acérrimo adversario. En cuanto al dinero lo obtendrá de los fondos para auxilio a los «sin trabajo».

Este episodio legislativo ilustra bien de qué manera se hace política oposicionista aquí, en el Congreso, llevando el obstruccionismo, o sea el «filibusterismo», como se le llama por los norteamericanos, hasta sus últimos límites, poniendo a prueba la paciencia, la resistencia física y los nervios del adversario. Pero al propio tiempo, enseña el escrupuloso respeto de la mayoría gubernamental por los derechos de la minoría, aún en el caso en que ésta se halle representada por un solo individuo con más malicia que buena fe, según dicen sus contradictores.

Trátase de una gran lección de democracia. Los enemigos de ésta podrán poner reparos, con el cual de que hace más difícil la Administración. Sin embargo, un gobierno fuerte siempre sale adelante y la nación conserva íntegras sus libertades.

Agosto 28 de 1935.

INFILTRELE OPTIMISMO A SU HIJ

El mundo necesita de generaciones vigorosas y optimistas, que entren a la vida activa con energía sana.

Con ese material no habría que temer cataclismos financieros ni sociales, pues el mundo tendría la estabilidad que determinan los factores jóvenes, que serán sin duda de orden y de progreso.

El DIARIO DE LA MARINA le ofrece uno de los medios de lograrlo facilitándole un periódico para el hogar, veraz y bien informado con un Suplemento diario en rotograbado y magazines cómicos en colores, los jueves y los domingos. Esas historietas divertirán a su hijo y le darán el optimismo que usted debe infiltrarle.

Suscríbase hoy mismo por el teléfono M-7911.

M.E.C.D. 2016

No publicaremos ningún trabajo que no sea realizado por nuestros fotógrafos, que estarán debidamente identificados con el carnet del Diario de la Marina

DIARIO DE LA MARINA

LA HABANA, MIERCOLES, 4 DE SEPTIEMBRE DE 1935

SUPLEMENTO DIARIO EN ROTOGRABADO; DE ACTUALIDAD MUNDIAL TELEFONO M-3775

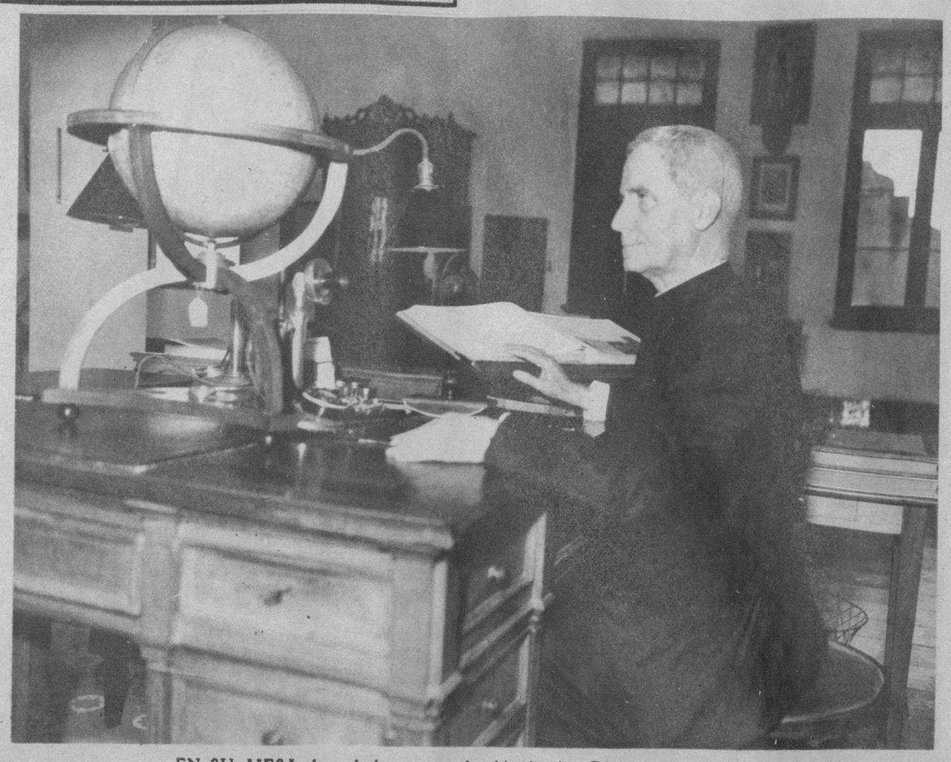

EN SU MESA de trabajo aparece el sabio jesuíta, Director del Observatorio de Belén, don Mariano Gutiérrez Lanza, que se anotó un triunfo científico más en su larga carrera al anunciar con toda seguridad que no había peligro para Cuba durante estos días, en que estuvimos amenazados por un meteoro (Foto D. M.)

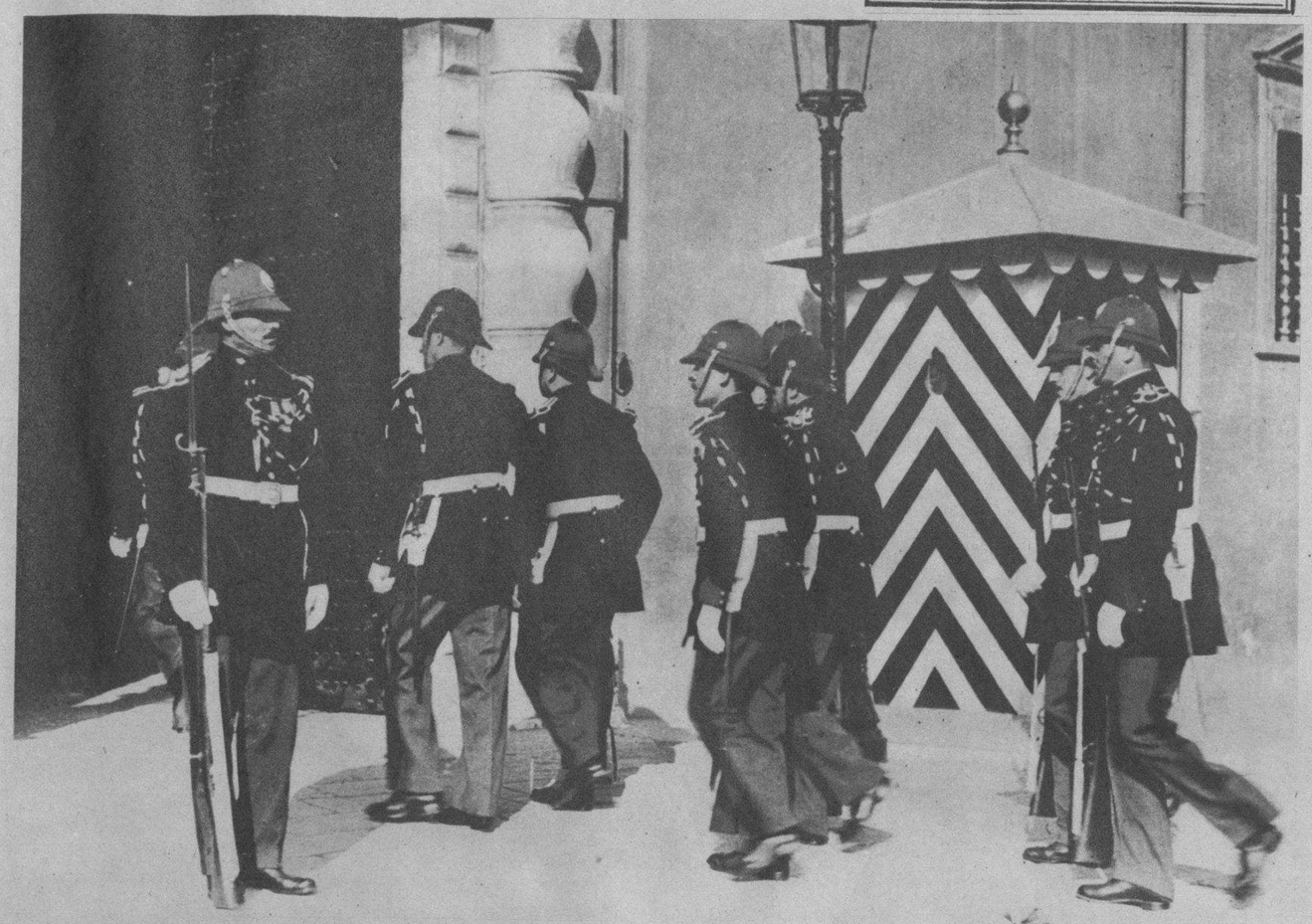

EL PRINCIPE Luis, de Montecarlo, licenciará su Ejército, compuesto de 67 hombres, entre soldados y oficiales, dentro de los próximos seis meses. El soberano del pequeño Estado se ha visto en la necesidad de tomar esta medida con el objeto de economizar, a causa de que los beneficios de la ruleta del famoso Casino no producen lo suficiente para sostener ese gasto supérfluo (Foto W.)

NO ES ITALO BALBO, Ministro de Aviación italiano, el que aparece en esta foto. Es seguramente un admirador del funcionario y gran aviador, ya que lo imita en la manera de usar la barb. Se trata de uno de los miles de soldados de Italia que parten todos los días hacia la frontera etiópica (Foto Wide)

EL LUNES por la noche embarcó hacia Santiago de Cuba, en compañía de su familia, el distinguido caballero, señor Francisco Rosado, auxiliar del Vice Presidente de los Ferrocarriles Consolidados. Fueron al andén a despedir a los viajeros un grupo selecto de sus amistades y familiares (Foto D. M.)

EL PRETENDIENTE.—El Archiduque Otto, pretendiente al trono de Austria, en su uniforme de oficial. Esta foto es la más reciente del Príncipe (Foto Wide World)

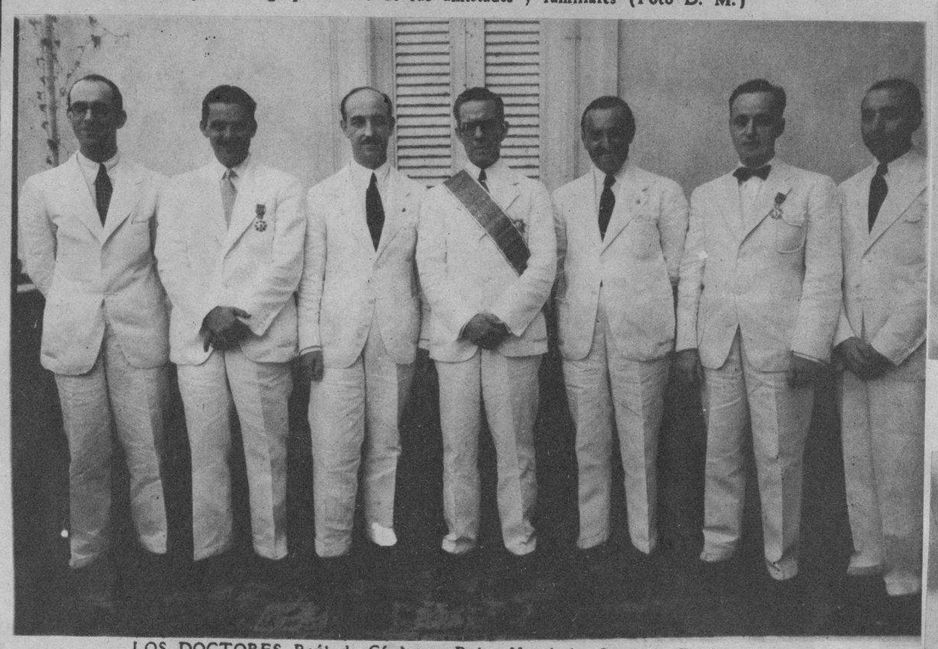

LOS DOCTORES Raúl de Cárdenas, Pedro Hernández Lovio y F. Couceiro Martínez, condecorados por el Gobierno de España Gran Cruz y Caballeros de la Orden de la República. Tan honrosa condecoración fué impuesta en la residencia particular del ex-Secretario de Justicia y Gobernación por el Encargado de Negocios acompañado del Cónsul de España, señores Miguel Espelius y Jaime Montero, premiando de ese modo valiosos servicios prestados a la Colonia Española de Cuba (Foto D. M.)

EL JOVEN doctor César Sánchez, que es un admirador del deporte de los reyes, fué sorprendido por nuestro fotógrafo en compañía de dos distinguidas damas en los jardines del Jockey Club de Marianao (Foto D. M.)

SIR MALCOLM CAMPBELL, el hombre que ha alcanzado la mayor velocidad posible en un automóvil, muestra su rostro complacido desde un salvavidas al llegar al puerto de New York a bordo del vapor "Majestic". Dentro de breve intentará romper todos los records por él establecidos (Foto Wide)

HE AQUI A M. Tecee Hawariath, Delegado del Emperador Haile Selassie ante la Liga de las Naciones, donde se debate el pleito italo-etiópico (Foto Wide)

M.E.C.D. 2016

LAS REGATAS DE YATES ESTRELLAS EN VARADERO

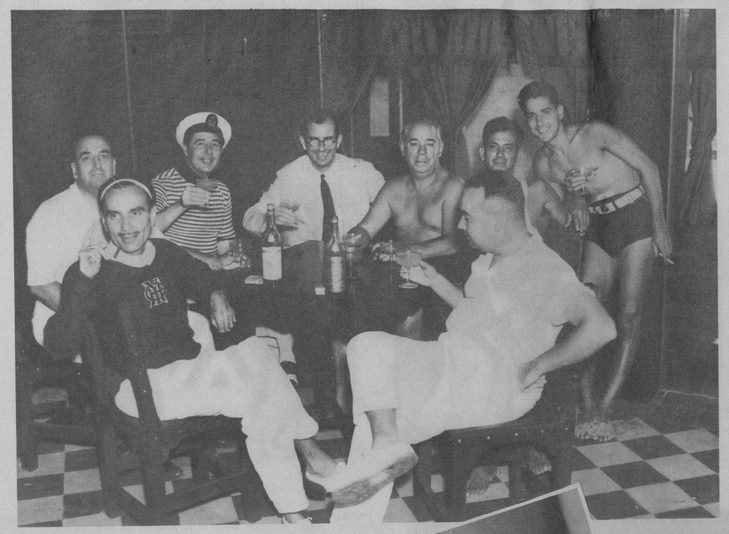

GRUPO tomado en el "cottage" del bar Havana Club en Varadero en el que aparecen los señores Pella, Posso, T. Iturrioz, Villegas, Guzmán y Gamba

ASPECTO de las regatas celebradas en Varadero recientemente en que compitieron un crecido número de yates tipo Estrella

DOS DE LOS miembros del Jurado: los señores Rafael Posso y Raúl Castro

NADA MAS bello que el suave atardecer en Varadero. Esta foto dará al lector una idea de la grandiosidad del paisaje

ALEJANDRO Neyra, muy querido en Varadero, presidió a los "lobos de mar" durante el almuerzo ofrecido en el Club Náutico

OCUPO el lugar de honor durante el almuerzo celebrado en el Club Náutico de Varadero, su Presidente, el señor José Fermín Iturrioz

JOVENES yatistas y remeros de Varadero rodeando una bien servida mesa en el Club Náutico de la referida villa marítima

LA SEÑORA Onelia Méndez de Iturrioz, esposa del Presidente del Club Náutico de Varadero, en la terraza del Club acompañada de un grupo de sus amistades

A LA DERECHA, "Miss Varadero", la señorita Jones, que entregó el cetro de la simpatía a la señorita Oti y Rojas, que es la que ahora es "Miss Varadero"

LOS VENCEDORES de las regatas, señor César Fuentes, y su grumete, Alberto Ruibal, tripulantes del "Jíbaro", con los trofeos por ellos ganados. En la foto también aparecen los señores Marill, Rueda, Coterillo, Posso, Villegas Ullivarri y Alejandro Neyra

UNA DE LAS muchas bellezas que acuden a la Playa de Varadero

EN LA SOLEADA playa de Varadero fué tomado este grupo en el que aparecen encantadoras señoritas

EL "JIBARO", yate Estrella de César Fuentes, que ganó, en aguas de Varadero, la copa "Presidente José Fermín Iturrioz"

MOSTRAMOS cómo fueron trasbordados los yates Estrella desde el "Camagüey", barco que los condujo de la Habana a Varadero y desde este lugar a la Habana de regreso

M.E.C.D. 2016

MUSELINA INGLESA
Sobrinos de
Petronio
Nazábal
Máxima Elegancia
Pídala a su SASTRE
Muralla 70
Importadores de PAÑOS

ELLA!... el nombre que desde el sábado se conservará en la memoria de los que la vean en el Teatro Nacional. ELLA, mujer fatídica y enigmática que supo detener la marcha del tiempo... ELLA, en cuyos ojos se vió eternamente la llama del amor. ELLA, aparece en la película de este título que se estrena el sábado en el Nacional

SRTA. VIRGINIA Carreño, notable pianista cubana que se encuentra actualmente en New York becada por el Gobierno de Cuba, dará hoy, día 4 de septiembre, un concierto en el International Institute of Music, donde cursa sus estudios, dando a conocer sus "Danzas Cubanas" que han sido muy elogiadas por los críticos de la Metrópolis por su moderna armonización. El recital está auspiciado por la Young Women Association of U. S. A. (Foto D. M.)

EN LOS BELLOS jardines de la Cervecería La Tropical el nuevo Ministro de China en Cuba, Mr. Chang Wue Jung, y su distinguida esposa fueron homenajeados por miembros de la Colonia China de la Habana y por la alta gerencia de la fábrica cervecera. Mostramos un aspecto del acto (Foto D. M.)

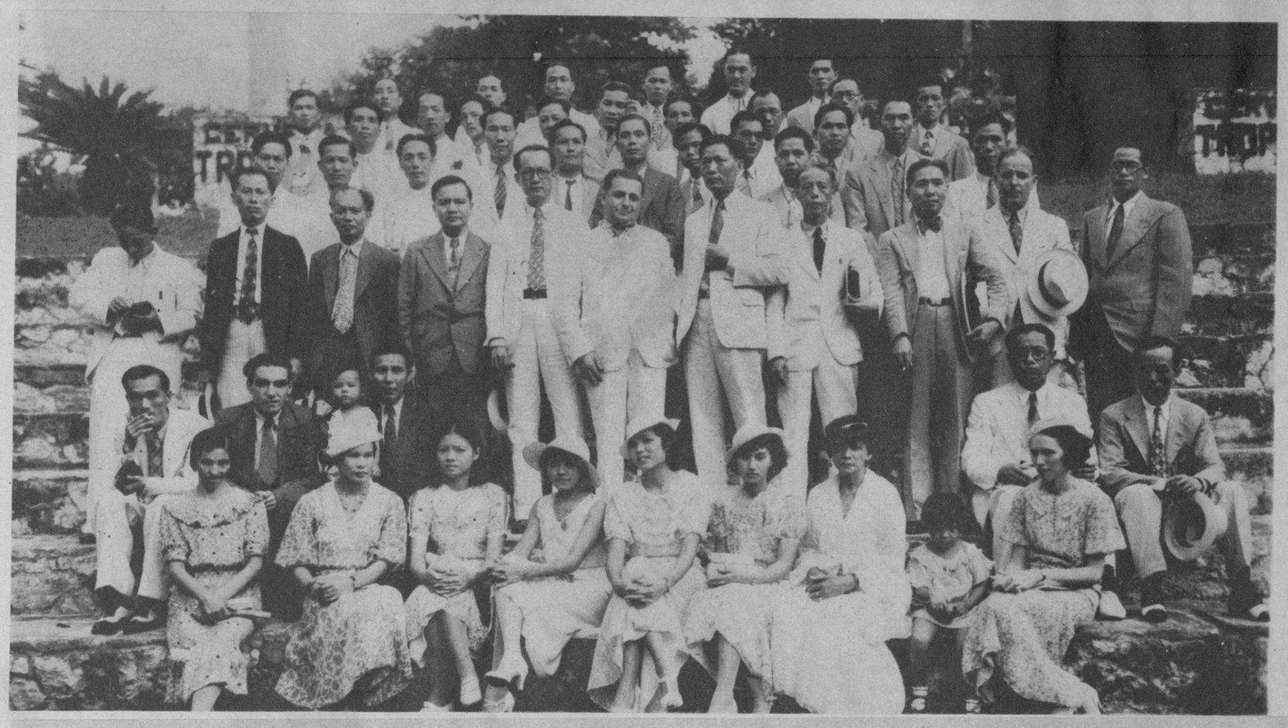

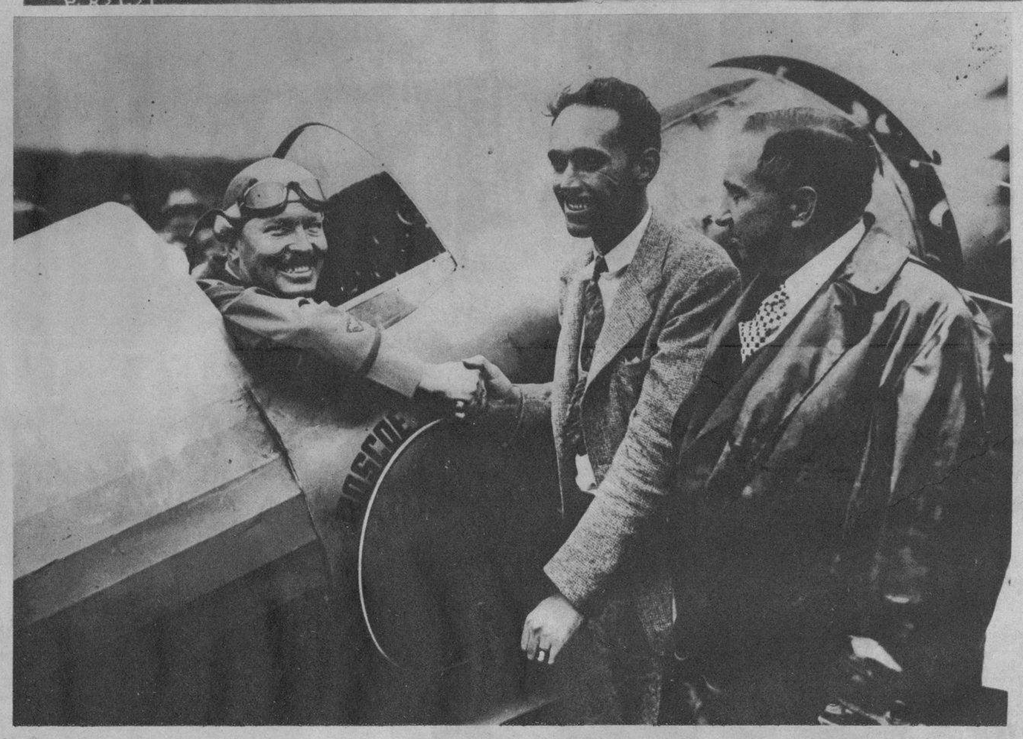

GRUPO INTEGRADO por conocidos miembros de la Colonia China de la Habana rodean al Ministro de China en Cuba, Mr. Chang Wue Jung, que fué objeto de un homenaje en los jardines de la Cervecería La Tropical (Foto D. M.)

ROMPIO EL RECORD.—Benjamín O. Howard rompió el record establecido por el coronel Roscoe Turner en un vuelo desde Los Angeles, California, hasta la ciudad de Cleveland, Ohio. La ruta cubierta por Howard fué de 2.046 millas y ésta fué sustanciada en 23 segundos más rápidos que Turner (Foto W.)

DINERO del 1 al 5% Con garantía de joyas "LA IDEAL" Neptuno e Industria

EL REY DE INGLATERRA, llevando el típico traje escocés, acompañado del Mayor Gilmour, pasa revista al escuadrón Black Watch, en la ciudad de Ballater, Escocia (Foto Wide)

EFECTOS de medicina que han sido embarcados desde New York con destino a la Cruz Roja etiópica, en el vapor "Ingria" (Foto Wide)

M.E.C.D. 2016