1ª SECCION

El DIARIO DE LA MARINA es el periódico más antiguo de Cuba. Fué fundado en el año mil ochocientos treinta y dos.

SERVICIOS ESPECIALES DE ESPAÑA.

DIARIO DE LA MARINA

SERVICIO DE ASSOCIATED PRESS. Esta queda autorizada para usar nuestro servicio y noticias de información.

HILO DIRECTO CON NUEVA YORK.

1ª SECCION

AÑO CIENTO TRES.—NUM. 189. ACOGIDO A LA FRANQUICIA POSTAL LA HABANA, SABADO, 10 DE AGOSTO DE 1935.—SANTOS LORENZO Y DIOSDADO Y SANTA OLGA. TIEMPO PARA HOY: BUENO, CON TURBONADAS. PRECIO: 5 CENTAVOS

ACORDO EL CONSEJO MODIFICAR LA LEY DE PRENSA EN RELACIÓN CON LA FIANZA DE LOS PERIODICOS

HOY DESIGNARAN A DESPAIGNE PARA UN ALTO CARGO EN LA COMISION DE ESTADISTICA

Se le concederá una licencia de dos meses al administrador de la Aduana de la Habana, Alberto Belt

El Secretario de Gobernación seguirá en Hacienda hasta que el Gobierno acuerde quién debe ocupar dicha Cartera. Adquisición de materiales para los organismos comiciales

CONFIRMANDO las noticias publicadas por el DIARIO DE LA MARINA en relación con el asunto, ayer le fué aceptada por el Presidente de la República al coronel Manuel Despaigne la renuncia que de su cargo de Secretario de Hacienda tenía presentada al Gobierno desde hace dos meses.

A partir de entonces hasta ayer el doctor Despaigne venía disfrutando de licencia.

El doctor Maximiliano Smith, Ministro del Interior, informó anoche a los repórters palatinos que, admitida por el Jefe del Estado la aludida dimisión, el decreto respectivo será enviado inmediatamente a la «Gaceta Oficial».

A propósito de la sustitución del coronel Despaigne podemos decir que la interinatura del doctor Smith en el cargo será indefinida, habiéndole sido confirmada ayer por el Presidente.

Por haberse modificado la Ley del Poder Ejecutivo el doctor Smith no ha tenido que interrumpir dicha interinidad para la que fuese designado, por breve tiempo, otro Secretario, que en tal caso habría de resultar el de Justicia, doctor Domingo Morales del Castillo.

NOMBRARAN HOY AL CORONEL DESPAIGNE.—Anoche, en Palacio, los repórters obtuvieron la noticia de que hoy sábado será nombrado el coronel Manuel Despaigne, ex Secretario de Hacienda, para un alto cargo en la Comisión de Estadísticas Generales, del que tomará posesión en seguida.

El señor Despaigne viene prestándole servicios a la República, como funcionario, desde 1901.

LOS GASTOS ELECTORALES.—Según manifestaciones del Secretario de Gobernación, hasta el miércoles de la semana próxima no presentará al Consejo el proyecto relativo a los gastos para las elecciones de diciembre.

El Secretario hace ascender lo presupuestado al respecto, a la cantidad de 800,000.00 pesos pero se propone emplear solamente medio millón.

En la sesión celebrada ayer por el Consejo fué acordado autorizar al Secretario de Gobernación para que pueda adquirir todos los materiales necesarios a los organismos electorales de la República.

REGLAMENTO DE LA LEY DEL CAFE.—Hablando con los periodistas palatinos manifestó el Secretario de Agricultura, ingeniero de la Rionda, que ya había recibido del Instituto para la Estabilización del Café el Reglamento, redactado por éste, sobre la Ley del Café, recientemente aprobada por el Gobierno.

Estima el Secretario que dicho Reglamento será modificado ligeramente, aun cuando las enmiendas sólo se refieren a la forma y no al fondo del documento.

Es posible que, hechas las modificaciones del caso, hoy sea puesto a la firma del Presidente.

EL SECRETARIO DE EDUCACION.—En su charla con los repórters ayer, el doctor Anaya Murillo, Secretario de Educación, dijo en Palacio que en la semana próxima, seguramente, se procederá al nombramiento de los profesores de la Escuela Técnica y Escuela de Comercio de Oriente.

Tanto para esta provincia como para la de Camagüey serán creadas 200 plazas de maestros de instrucción primaria.

LA ADMINISTRACION DE LA ADUANA.—En Palacio, a última hora, anoche, los periodistas fueron informados que por el Secretario de Hacienda se le concederá una licencia de dos meses al doctor Alberto Belt, Administrador de la Aduana de la Habana.

Para sustituirlo interinamente se indica al señor Melanio Díaz.

IMPRESIONES

UNA representación numerosa de la Unión Social-Económica de Cuba embarca hoy hacia Washington para saludar a Roosevelt y demostrarle la honda satisfacción que sienten los cubanos por su sabia política económica respecto a Cuba, que ha redundado en beneficios positivos para los dos países: para el norteamericano y para el nuestro.

Los fines de la Unión Social-Económica de Cuba la hacen simpática a cuantas personas conservan aún en esta ínsula dos dedos de frente y pequeñas dosis de buena fe.

Ella tiende, como cuestión fundamental y básica, a mejorar el nivel de vida del pueblo cubano, proporcionando a todos sus componentes «una participación justa y efectiva en los beneficios que reciba la comunidad al través de los convenios y arreglos internacionales o en virtud de las medidas de carácter nacional que se adopten».

Quiere decir que establece un reparto más equitativo de la piel del león. Pero no se olvida del león ni de los procedimientos que hay que poner en práctica para cazarlo. No piensa en la rapiña, porque sabe que la prosperidad de una parte de los habitantes de un país fundada en el despojo de la otra parte es prosperidad efímera, pues la práctica del canibalismo convierte a las naciones en bosques. Sabe que el pan robado no nutre, y que allí donde el robo adquiere categoría de derecho, la nación se convierte en tribu y el pueblo en horda. No le dice al compatriota necesitado que muerda al que mastica, sino que procura alumbrar de nuevo las fuentes de la riqueza nacional. Y en esta clara visión de conjunto no se desvía del camino cierto para tomar por atajos ilusorios. No le dice al pueblo que nuestro porvenir económico está en China, sino que está donde estuvo siempre: en los Estados Unidos.

Con los cuales hay que estrechar relaciones, y a los cuales no hay que zaherir clavándoles injurias aprendidas (como papagayos) de unos discos impresos en Moscú y fabricados para la exportación.

La Unión Social-Económica propende también a que Cuba sea debidamente apreciada y conocida en los Estados Unidos. Propósitos laudables; sobre todo el segundo. Porque si es conocida será apreciada. Que hoy sólo nos conocen por los exabruptos de las minorías que nos han ganado la fama de ser el mayor manicomio de América.

Y, por último, esta institución aspira a convertir el Tratado de Reciprocidad con los Estados Unidos en un convenio permanente.

Todo el pueblo de Cuba puede participar en estas cuatro aspiraciones fundamentales.

El pueblo sano, esto es, el pueblo trabajador, el que quiere progresar a pasos y no a saltos suicidas. El pueblo ajeno a los designios catastróficos de los adalides de los arrebatos sociales y de las frases estereotipadas para que las repita el rebaño dócil de los eternos carneros.

Roosevelt ordenó que sea separado del ejército americano el coronel Williams, por aceptar un préstamo

Tiene dos condecoraciones por méritos militares; una la ganó en Santiago de Cuba

WASHINGTON, agosto 9. (AP).—El Presidente Roosevelt ordenó hoy que el coronel Alexander E. Williams, ex-ayudante cuartelmaestre y distinguido soldado en la guerra hispano-norteamericana, sea separado del Ejército el 12 de este mes.

Un consejo de guerra declaró culpable a Williams de haber solicitado y aceptado un préstamo de $2,500 de un agente que trataba de obtener un contrato de suministros para el Ejército. Aunque el propio consejo se dirigió al Presidente solicitando clemencia, el Jefe del Ejecutivo no ha querido acceder a ese ruego.

Williams posee la Medalla de Servicios Distinguidos por los excepcionalmente meritorios prestados en Francia y también la Estrella de Plata por una acción heroica contra las fuerzas españolas en Santiago de Cuba, en 1898.

También se ha declarado culpable a Williams de haber prestado una declaración falsa ante la Subcomisión de Asuntos Militares de la Cámara de Representantes en 1934. Había negado que Frank Speicher, vendedor de tubos para automóviles, le hubiera hecho un préstamo.

El Presidente aprobó las conclusiones del consejo de guerra. La separación del Ejército hará perder a Williams el retiro que equivale a los dos tercios del sueldo anual que es de $6.000.

El coronel Williams, que tiene actualmente 60 años de edad, se graduó en West Point en 1898. Durante la guerra mundial fué cuartelmaestre en St. Nazaire, uno de los puertos usados por las tropas expedicionarias americanas, y también desempeñó el cargo de cuartelmaestre jefe en el Ejército americano de ocupación en Alemania después del armisticio.

EXIJA el SUPLEMENTO en ROTOGRABADO con esta EDICION

PERTENECIA AL EJERCITO CONSTITUCIONAL EL HOMBRE ASESINADO EN LA AMPLIACION DEL REPARTO LAWTON

"NO ACUDIRIA GRAU SAN MARTIN A LAS ELECCIONES, AUNQUE LO ACORDARA SU PROPIO PARTIDO"

Mario Díaz Cruz dice que se siente muy decepcionado, pues ha visto que el ex-Presidente no tiene interés en salvar sin lucha cruenta la ideología revolucionaria

CON motivo de su viaje a Miami y de las conversaciones sostenidas con el Dr. Ramón Grau San Martín y significados elementos del Partido Revolucionario Cubano, el Dr. Mario Díaz Cruz, distinguido abogado y ex Secretario sin Cartera, nos envía, para su publicación, las siguientes declaraciones:

«Desde que salí del Gobierno no había vuelto a intervenir en los asuntos públicos de mi país y de su política, pero últimamente, cuando parecía que la política se polarizaba, para las próximas elecciones, en los antiguos Partidos Conservador y Liberal, y comprobé el desencanto de la gran mayoría y sobre todo de las masas del pueblo, que se traducía en la falta de entusiasmo por esas elecciones, lo cual habría de culminar en su abstención a las mismas, comprendí el peligro que esto significaba para el futuro de la Nación, y en tal sentido, quise actuar, creyéndome orientado por el sentir de ese pueblo que está ávido de renovación.

Compulsando la opinión general, llegué a la conclusión de que las masas seguían a los elementos del Dr. Grau San Martín, y creí que aportando, además, elementos de solvencia y significación económica, podría formarse un movimiento, francamente mayoritario, que envolviera a todas las capas sociales y económicas del país.

Consultado mi propósito, se me señalaron una serie de dificultades, más bien imaginarias que reales, pero que pesaban en la conciencia pública como obstáculos a los propósitos que perseguía. Una de ellas, la información que me llegaba por varias partes de que el coronel Batista, en cuanto estuviera a su alcance, habría de entorpecer la candidatura del doctor Grau; otra, que la propia Concillería americana vería con recelo un Gobierno revolucionario; y por último, la obstinación que pudiera encontrar por parte del doctor Grau y los elementos que le rodeaban de no querer concurrir a una lucha pacífica.

Pude comprobar que de esas dificultades no existía más que la última, ya que por una larga carta que me escribió el coronel Batista, como por una entrevista que sostuve con él, no solamente me manifestó en términos de sinceridad que no me quedó lugar a dudas, que como Jefe del Ejército él se limitaría a su función de simple mantenedor del orden y de la tranquilidad públicos y sin intervenir en ninguna forma en la actuación política de los Partidos, sino que abriendo su corazón, como hombre producto del 4 de septiembre, veía con gusto y complacencia el triunfo comicial de los principios de la Revolución; y en ese sentido, aprobaba las actuaciones que yo estaba llevando a cabo porque al fin y al cabo ello propendía también al sosiego nacional.

En una entrevista incidental con el Sr. Embajador de los Estados Unidos, pude comprobar que, lejos de existir una hostilidad hacia el establecimiento en Cuba de un Gobierno bajo la presidencia del doctor Grau, el Gobierno americano, en cuanto a sus relaciones con el pueblo de Cuba, tan íntimamente ligadas en el orden económico, vería siempre con agrado que las instituciones republicanas se asentaran sobre un Gobierno fuerte, producto de la mayoría, cualquiera que ésta fuera, ya que por lo demás, según me expresó el Sr. Embajador, es todo lo que ellos podían manifestar, tratándose de asuntos internos del país.

Con todas estas seguridades y entusiásticamente secundado por el señor Aurelio Alvarez, que con toda nobleza y patriotismo ha estado actuando por la consecución del propósito, decidimos ambos ir a los Estados Unidos, para obtener la anuencia del Dr. Grau San Martín y del Comité Gestor del Partido Revolucionario, que se encontraban en Miami y New York, pues ya muchos de los más connotados Auténticos que estaban en la Habana, no sólo aceptaron y calorizaron el proyecto, sino que nos alentaron en nuestra actuación, y en ese sentido, con toda precipitación fuímos a ver al doctor Grau, quien había de embarcar para Panamá en la noche del sábado último.

Los elementos del Partido Revolucionario, con quienes cambiamos impresiones en Miami, a nuestro paso para New York, acordaron suspender todo juicio sobre el plan hasta que el doctor Grau conociera del acuerdo y expresara su opinión.

En nuestra entrevista con el doctor Grau, que fué del tono más cordial y realmente afectuosa, le expusimos las seguridades que teníamos, prenda de las cuales sería la posposición de las elecciones en fecha propicia para que el plan pudiera llevarse a efecto y la amnistía política previa a las mismas. A pesar de ello no pudimos llegar al acuerdo que esperábamos, ni decidir al Dr. Grau San Martín, en consecuencia, a venir a Cuba para concurrir a una lucha electoral.

Fué tan decisivo el doctor Grau en su resolución, sin duda de antemano tomada, que llegó a manifestarnos que ni aun en el caso de que el Comité Gestor en su mayoría compartiera el criterio de acudir a la lucha comicial con su candidatura, él habría de calorizarla ni aceptarla.

Yo no creo estar autorizado para publicar los puntos de vista que sustenta el doctor Grau en estos aspectos, pero sí puedo asegurar que salí de la entrevista y he regresado a Cuba con la tristeza de contemplar que habiendo estado en las manos del doctor Grau salvar los principios de la Revolución, sin la lucha cruenta y seguramente estéril que significan los medios violentos, se pierde esta oportunidad y se corre el peligro de que la política de Cuba vuelva a caer en los viejos cauces de la reacción, tan temida por el pueblo, y en la que hay que convenir que de producirse habrán conspirado de consuno la actividad, siempre viva y alerta de la vieja política, y la incapacidad de los hombres de la Revolución, que no han sabido o no han querido organizarse adecuadamente para salvar la Revolución, a la República, y a Cuba.

Yo me limito, sin críticas ni comentarios, a dar cuenta de mi actuación en una breve explicación de los hechos y de los móviles que me impulsaron a dar los pasos que he realizado. El Sr. Aurelio Alvarez ha anunciado unas declaraciones que, con toda seguridad, habrán de ser más detalladas y de gran interés».—Dr. Mario Díaz Cruz.

Fué identificado ayer tarde por sus compañeros. Estaba destacado en la academia del Castillo del Morro

Había desaparecido de su casa en la tarde del jueves. Tres compañeros lo identificaron. Antolín Ramos estaba destacado en el Morro. No se sabe aún quiénes lo mataron

EN la madrugada anterior apareció acribillado a balazos el cadáver de un individuo que fué encontrado manando sangre de las heridas que presentaba en su cuerpo. Fué localizado por la Policía en la curva «Padilla» situada en la calle de Concepción, próximo a la calle 20, correspondiente a la Quinta Ampliación del Reparto Lawton.

El cadáver vestía un pantalón kaki y zapatos del Ejército, no encontrándose en las ropas que vestía documento alguno que sirviera para su identificación. Sólo tenía un pañuelo blanco y la suma de diez centavos.

Reconocido el cadáver por el doctor Blanco, le apreció las siguientes heridas producidas por proyectil de arma de fuego: una de entrada en la región pectoral izquierda, otra de salida en la escapular, otra en la costo lumbar izquierda con bordes quemados, otra en la temporal izquierda, otra en la frontal derecha, fractura conminuta de los huesos cuadrados, con procedencia de la masa encefálica, otra herida en el dorso lumbar izquierda, otra en el dedo grueso de la mano derecha.

LAS ACTUACIONES.—El sargento Salas, de la Cuarta Estación, se personó en el lugar del hecho, tomándole declaración a los vigilantes 2908 Pedro González y 669, Pedro Suárez.

El primero informó, que estando de servicio en la esquina de Dolores y 16, sintió varias detonaciones que partían del lugar del hecho y al acudir vió un automóvil de color rojo que se daba a la fuga por la calle de Concepción en dirección a la Calzada. El segundo hizo idénticas manifestaciones, sin que ambos pudieran ver el número del vehículo ni las personas que lo tripulaban.

LA AUTOPSIA.—Remitido el cadáver al Necrocomio en la mañana de ayer le fué practicada la autopsia por los doctores Muñiz, Miró y Mora. En dicha diligencia se comprobó que presentaba nuevas perforaciones, cinco de entrada y cuatro de salida. Tres de dichas heridas las presentaba en la cabeza y dos en el tórax. Del cráneo le fué extraído un plomo blindado calibre 45, de pistola y del hemitórax otro de calibre 38. Suponen los médicos forenses, que los atacantes fueron dos personas, ya que por los proyectiles ocupados, en tal sentido se hace comprender, toda vez que los mismos son de diferentes calibres.

Con respecto a la herida que presenta en la mano, la recibió al tratar de cubrirse de la agresión de que era objeto.

LAS INVESTIGACIONES.—Hasta ahora aparece, según las investigaciones de la Policía, que dicho individuo fué conducido hasta el lugar de referencia y una vez en el mismo, lo bajaron del vehículo y le dieron muerte a balazos.

IDENTIFICADO EL CADAVER.—En el Necrocomio donde se encontraba expuesto al público, fué identificado anoche el cadáver.

Se nombraba Antolín Ramos Martínez, pertenecía al Ejército Constitucional y estaba destacado en la Academia del Morro.

Fué identificado por sus compañeros de armas Jorge Delgado, Jesús Alvarez y Pedro Hernández, a los que les fué entregado el cadáver, trasladándolo a Columbia.

Según manifestaron los expresados militares, Antolín desapareció de su domicilio desde las dos de la tarde del jueves último, ignorándose por el momento las causas y quiénes hayan sido los autores del crimen.

Lea AVANCE todas las tardes. Dirigido por José I. Rivero.

:-: NO HAY GUERRA CIVIL EN ETIOPIA :-:

Despachos de París desmentidos rotundamente luego en Addis Abeba, afirmaban que entre el negus Haile Selassie y sus hijos, Asfao Tafari (izquierda), de 18 años y Makonen, de 14 existen desavenencias. Decíase que a rivalidad entre el emperador y sus hijos y entre estos unos contra el otro había nacido de que al primero se concediese en feudo la provincia de Wollo, en tanto que al otro se le diese la de Harrar, más importante.

La comisión de Unión Social que lleva el álbum de 300,000 firmas, saldrá hoy con dirección a la capital de EE. UU.

Los delegados, que se proponen visitar a varios de los Secretarios americanos, se sienten optimistas. Harán una obra provechosa en beneficio de la nación en Wáshington

El Sr. José Manuel Casanova, presidente de la Unión Social Económica de Cuba, que hará entrega a Mr. Roosevelt del álbum de adhesión a su política de buen vecino

A las tres de tarde de hoy—por la ruta de la Pan American Airways—saldrá hacia Washington la comisión de la «Unión Social Económica de Cuba» que ha de hacer entrega al Presidente Roosevelt del álbum y cofre que contienen las trescientas mil firmas de adhesión a la política de «buen vecino» que practica el Jefe del Estado de la vecina nacionalidad.

En Miami, los miembros de la comitiva serán huéspedes del Sr. José Manuel Casanova, quien les ofrecerá una comida.

La comisión llegará a Washington a las 2 y 49 a. m. del próximo lunes día 12, pero el coche pullman que utilizará se quedará en la estación hasta las nueve de la mañana, en que los comisionados desembarcarán, saliendo por la Puerta Presidencial, siendo probable que sean recibidos en la estación por el Honorable Sumner Welles.

A las 11 de la mañana de ese día, la delegación será recibida por el secretario de Estado de los Estados Unidos, Mr. Cordell Hull, cambiándose saludos entre los comisionados y el citado miembro del Gabinete americano.

A las 12, los delegados serán recibidos por el Presidente Roosevelt, en su despacho de la Casa Blanca, haciendo la presentación de aquéllos el Embajador de Cuba.

El Sr. José Manuel Casanova, presidente de la Unión Social Económica de Cuba, dirigirá al Honorable Presidente Franklin D. Roosevelt breves palabras, haciéndole entrega del álbum y cofre conteniendo las trescientas mil firmas de adhesión a la política del «buen vecino».

En este acto también hará uso de la palabra Mr. Welles.

Después de la ceremonia—que será muy breve—el Presidente Roosevelt cambiará frases con los miembros de la comisión, haciendo preguntas.

Más tarde, a las 3, la delegación se trasladará al cementerio de Arlington con objeto de depositar una corona de flores en el monumento a las víctimas del «Maine».

Uno de los actos de gran trascendencia será el de la comida que, a las ocho de la noche, ofrecerá a la delegación Mr. Sumner Welles, a la cual asistirán secretarios del Despacho, altos jefes de la Administración, algunos congresistas y elementos representativos de Washington.

En esta comida, Mr. Welles dirigirá algunas palabras, así como el Dr. Guillermo Patterson, Embajador de Cuba. También hablarán los miembros de la delegación a nombre de las entidades que representan, ofreciendo, en síntesis, una demostración de los beneficios que a la industria, comercio o ramas de la agricultura que representan, ha proporcionado el Tratado de Reciprocidad con los Estados Unidos.

El Dr. Patterson, Embajador de Cuba en Washington, ofrecerá, a la 1 y 15 del martes, un lunch en la Embajada, en honor de la delegación. Asistirán como invitados el Honorable Cordell Hull, secretario de Estado; el Hon. William Phillips, subsecretario, y altos funcionarios del departamento de Estado.

El miércoles día 14, a las 10 y 30 de la mañana, la comisión será recibida por el Hon. Henry A. Wallace, secretario de Agricultura. Se efectuará un cambio de impresiones.

Por la tarde, a las dos y media, el yate presidencial «Seoquia» será puesto a disposición de la comisión para que los miembros de la misma se trasladen a Mount Vernon y visiten la casa donde nació George Washington.

De 5.30 a 7.30, el Embajador de Cuba en Washington ofrecerá, en honor de los delegados, una recepción en la Embajada. Acto que tendrá carácter social.

El viernes, día 16, la delegación ofrecerá en el hotel «Mayflower» un cocktail-party de despedida, al cual serán invitadas todas las personas con las cuales la comisión haya establecido contacto durante su estancia en Washington, así como los representantes de la prensa.

Además de las gestiones que quedan señaladas, los delegados visitarán a los secretarios de Trabajo y de Comercio, celebrando entrevistas con representantes de distintas organizaciones y con otras personalidades de la gran República.

LOS DE LA HABANA NECESITAN DEPOSITAR CINCO MIL PESOS, Y LOS DE PROVINCIAS, $1.000

Se ha tomado el acuerdo de que los semanarios sólo tengan una fianza de $500. Las publicaciones que se consagren a una especialidad, no necesitarán garantía

UNA importante modificación acordó el Consejo, en su sesión de ayer, a la Ley de Prensa.

Dicha enmienda se refiere a las fianzas en metálico que deben prestar las publicaciones.

A propuesta del Secretario de Gobernación se aprobó un decreto-ley estableciendo la siguiente escala en dichos depósitos.

Cinco mil pesos los periódicos diarios de la capital de la República.

Mil pesos los periódicos diarios de provincias.

Quinientos pesos los semanarios, entre los cuales están incluídas las revistas literarias.

Se declaran exentas de la obligación de prestar fianza las publicaciones de carácter técnico o científico.

En relación con este decreto-ley se informó en Palacio que hoy será puesto en limpio y remitido a la Gaceta Oficial para su promulgación.

Pombo recibe mensajes de todas partes interesándose por el estado de su salud

SAN JOSE, Costa Rica, agosto 9. (AP).—El aviador español Juan Ignacio Pombo continúa restableciéndose de la operación que se le practicó hace varios días.

Son numerosos los mensajes que se han recibido procedentes de España y de América interesándose por el estado del paciente.

Obsequie a su hijo con los muñecos del DIARIO

La civilización avanza y con ella el Mundo sufre las más grandes trasmutaciones.

Hay algo, sin embargo, que no varía: el interés de los niños por las historietas.

Proporciónele, pues, a su hijo la manera de disfrutar de aquel placer sin límites que usted gustó, adquiriendo los suplementos de muñecos en colores que ofrece el DIARIO DE LA MARINA, los jueves y domingos.

Suscríbase hoy mismo al DIARIO DE LA MARINA por el teléfono M-7911 y por $1.20 al mes hará la felicidad de su hijo y tendrá el periódico más veraz y mejor informadoo de Cuba y el único que ofrece un suplemento diario en Rotograbado.

Sumario de esta Edición

	Páginas:
Anuncios Clasificados	18-19-20-21
Agricultura	9
Cables	22
Cables de España	13
Cartel del Día. (Teatros y Cines)	6
Católica. (Cultos para mañana e información general)	18
Columna Editorial	3
Consejo de Secretarios	3
Crucigramas	4
Crónica Habanera	5-7-8-9
Defunciones	17
Escenario y Pantalla. (Crítica)	6
Estado del Tiempo	12
Gacetillas	6-8
Guanabacoa al Día	7
Habaneras	4
Hacienda	3
Información General de Provincias	17
Judicial	5
Lyceum	3
Lonja del Comercio	10
Matanceras	4
Mercantil	10
Municipio	16
Música y Músicos	9
Noticias de los Juzgados de Primera Instancia.—(Vida Civil)	17
Obras Públicas	16
Pasatiempos	19
Policía	2
Política	11
Puerto	11
Responsabilidad Oficial	2
Sanidad	16
Secretaría de Comercio	16
Secretaría de Educación	16
Secretaría de Estado	16
Secretaría del Trabajo	2-16
Sociedades Españolas	8
Sports	14-15
Telegramas del Interior	17
Tribunales	2-16
Viboreñas	9
LECTURAS:	
Actualidad Internacional	22
Al Margen de la Historia. Nerón	4
A Través de la Vida. (Por Héctor de Saavedra)	4
Armonías. (Por Gustavo E. Urrutia)	2
Carlos Manuel de Céspedes y el Momento Político. (Por Paolo Nicolai)	22
Cartas al Director	3
¿Dictadura? (Por L. Ichaso)	13
El Tesoro del Pirata	21
Llanes y sus Progresos. (Por E. Carbón González)	13
De Día en Día. (Por Tartarín de Tarascón)	12
Bromas y Veras. (Por Joaquín Aristigueta)	12
Meditando Casi. (Por Alfonso E. Páez)	12

El coronel Batista hizo una visita a la Casa Cuna, ayer

Iba con su esposa y con dos Secretarios. Quedó encantado de su perfecta organización

A las 5 p. m. de ayer, y sin haber anunciado su visita, hicieron acto de presencia en la piadosa institución conocida por Casa de Beneficencia, el coronel Fulgencio Batista Jefe del Ejército Constitucional, y su esposa; el Secretario de Educación, doctor Anaya Murillo, y señora; el Secretario de Justicia, doctor Morales del Castillo, y los capitanes Ponce y Cernada, ayudantes del coronel Batista, siendo recibidos por el Director de dicho establecimiento, doctor Julio César Portela; los doctores Gustavo Adolfo Bock y Humberto Paz Tavío; la Madre Superiora, Sor Rosa, y los miembros de la Junta de Patronos doctores José Ignacio Cámara y Juan Lagomasino.

A la llegada de dichas personalidades, unos 40 niños, menos de seis años, hicieron una simpática demostración a base de una banda rítmica. Luego hubo una revista de gala. Y al final de la misma, el coronel Batista y el doctor Anaya Murillo bajaron la bandera a los acordes del Himno Nacional.

Más tarde los visitantes recorrieron todos los departamentos de la Casa de Beneficencia, dedicando sentidos elogios a quienes controlan su perfecta organización, agregando que la realidad superaba a cuantas referencias habían recibido acerca de esa colectividad.

La esposa del coronel Batista y la del doctor Anaya Murillo manifestaron, al visitar el departamento de Cunas, que en breve bautizarán dos niños que acababan de ingresar en el Hospicio a través del Torno.

El doctor Anaya Murillo prometió enviar a la biblioteca de ese establecimiento la Enciclopedia Espasa.

Lea AVANCE todas las tardes. Dirigido por José I. Rivero.

Un frente único de los "rojos" contra el fascismo cubano

El delegado comunista de Cuba lo sostuvo en Moscú en la sesión del Congreso

MOSCOU, agosto 9. (AP).—Durante la sesión de hoy del VII Congreso de la III Internacional, el secretario de la Comisión Ejecutiva de la «Liga Juvenil Comunista», Chemadanof, expuso los triunfos que el movimiento que él dirige está obteniendo en todos los países, principalmente en los Estados Unidos, pronosticando que «millones y millones de jóvenes de todos los países de la tierra se unirán bajo las banderas comunistas, para desatar la guerra contra el fascismo y el militarismo».

Pidió a las Juventudes Comunistas que hagan contacto con las organizaciones juveniles de la burguesía, aun con los grupos religiosos, puesto que uno de los errores del pasado ha sido el apartamiento de estos grupos. Este proceder de aislarse, según expuso, es el que ha impedido que el comunismo contuviera el avance del fascismo en Italia y Alemania.

El delegado de Cuba, Bueno, enunció que en su país los comunistas cubanos han realizado una gran tarea de proselitismo, y que ahora luchan por crear un «frente único contra el fascismo».

Un miembro de la Joven Cuba preso en San Salvador

Estuvo en la acción de «El Morrillo». Tenía la misión de matar a José L. Penabaz

SAN SALVADOR, agosto 9. (AP). Se encuentra detenido en esta capital el rebelde cubano Alberto Sánchez Méndez, de 20 años de edad, perteneciente a la «Joven Cuba», quien escapó de su país después de la muerte del cabecilla Guiteras en «El Morrillo», Matanzas.

Declaró que fué designado por la «Joven Cuba» para asesinar al ex-Gobernador de Oriente, José Luis Penabaz Solórzano, quien había traicionado los ideales de la agrupación, pero que fracasó por motivos imprevistos.

Traspaso de un millón de pesos

Acordó ayer el Consejo de Secretarios dictar un decreto-ley por el cual se autoriza el traspaso de la cantidad de un millón de pesos de las rentas públicas de 1934 a 1935, a la cuenta «Beneficios de la segunda acuñación de 10,000.00 pesos plata».

M.E.C.D. 2016

SERA PRESENTADO UN RECURSO DE REFORMA CONTRA EL AUTO DE PRISION DE DOS EMPLEADOS DE O. P.

DIARIO DE LA MARINA

Fundado en 1832
Dirigido hasta 1919 por D. Nicolás Rivero y Muñiz.
OFICINAS: HABANA, PRADO 103.—NEW YORK. Joshúa B. Powers Inc. 220 E. 42nd. St.

Editado por la Cía. DIARIO DE LA MARINA (S. A.) cuyo programa consiste en la defensa de los intereses generales y permanentes de la Nación cubana, de los especiales de la Colonia española establecida en la misma y de la unión y armonía entre los diversos elementos que conviven en el país». Art. 1º de los Estatutos.

Teléfonos del Diario

Dirección	M-3577
Administración	M-7911
Suscripciones	M-7911
Quejas	M-7911
Clasificados	A-3333
Jefe Redacción	A-3205
Redacción	M-7913
Sports	M-7912
Ag Guanabacoa	XO-1584

PRECIOS DE SUSCRIPCION AL «DIARIO DE LA MARINA»

Habana y Provincias

Mes	$ 1.20
Trimestre	3.25
Semestre	6.25
Año	12.00

Extranjero

Trimestre	$ 4.25
Semestre	8.00
Año	15.00

Edición Dominical (Para el extranjero solamente)

Semestre	$ 3.00
Año	5.00

ARMONIAS

Por GUSTAVO E URRUTIA

MARTIANISMO

La Habana, agosto 2 de 1935.
Sr. Gustavo E. Urrutia.
DIARIO DE LA MARINA
Habana.

Muy señor mío:

En sus «Armonías» del DIARIO, correspondientes al día primero de los corrientes, y en ese su artículo «Serpentinas» tomado de «Ideales de una Raza» de junio 12 de 1928, ha conmovido mis sentimientos de hombre blanco al pensar con usted cuál sería la pena del negro que dispone su familia en un auto repleto de serpentinas, en un paseo de Carnaval, y que no podrá lanzarlas por las razones que usted aduce.

No obstante, creo que ustedes, los hombres de color, viven animados de un gran prejuicio, el que no debiera aquejarles, aunque convengo en que los blancos, por razones de patrotismo y humanidad, debiéramos también deponer los prejuicios arcaicos que tenemos arraigados desde los tiempos de la Colonia.

Créame que hay muchos blancos en Cuba a quienes nos contrita su artículo «Serpentinas», y piense que ningún esfuerzo por el progreso universal se pierde.

Y con el deseo de que futuros carnavales sean motivos de regocijo y alegría para los cubanos de todos los pigmentos, le admira su atento y seguro servidor,

Enrique CUBAS.

—||ooo||—

El señor Enrique Cubas refleja en esta carta la mentalidad normal de muchos blancos. Ha interpretado certeramente el sentido y la delicadeza de aquellas «Serpentinas» de 1928 reproducidas aquí el penúltimo «jueves retrospectivo»: no fueron escritas como solicitud de ninguna clase; la situación que se describe es un «imponderable» de la inhibición blanca, y de la negra, que no se remedia con decretos, con quejas ni con epilepsias; sólo puede abolirlo la mutua comprensión y el aprecio recíproco.

Una manera de alcanzar esa comprensión y ese aprecio es revelar con benevolencia y simpatía las sutiles reacciones, los dramas sin palabras suscitados, más que por los antagonismos, por la frialdad entre las naciones, los pueblos, las razas, las familias, los parientes, los hermanos, la humanidad.

Si no me equivoco, el prejuicio negro a que alude nuestro comunicante es, en ese plano de lo imponderable, la percepción delicada, la sensibilidad a veces hiperestesiada de no pocos negros, a virtud de penosas lesiones en la experiencia espiritual.

Enrique Cubas parece ser uno de esos cubanos blancos—los hay a millares—en quienes pienso yo cuando aconsejo la constitución de los «grupos martianos» para que en ellos, unidos los blancos y los negros, actuemos en lo político, lo económico y lo social, a fin de rectificar de inmediato nuestra conducta en todo aquello que sea prejuicio y defecto artificioso subsistentes sólo por descuido, y, por otra parte, combatir metódicamente los que están enraizados en las taras tradicionales de Cuba, hasta que logremos eliminarlos. Es en pro de la cubanidad.

—||ooo||—

MAÑANA domingo reproduciré en esta sección el artículo «Panorama» con que hube de contribuir al número de Julio de la revista sociológica «Avance», publicación que representa un sector de la mentalidad del «nuevo negro» cubano.

UN JOVEN SE TRAGO UN ALFILER, ESTANDO EN GRAVE PELIGRO

La policía de Luyanó, dió cuenta al Juez de Instrucción de la Sección Quinta, que el joven Rafael Pérez Delgado, de la Habana, de 17 años de edad y vecino de Perkis 35, en el Reparto La Fernanda, fué asistido en el Centro de Socorro de Mantilla de la ingestión de un cuerpo extraño, siendo su estado de carácter grave.

Declaró el paciente a la policía, que estando en su domicilio se tragó uno de los alfileres que tenía en la boca, por lo que se dirigió al Centro de Socorro de referencia, donde le ordenaron que se presentara en el Hospital Municipal para someterlo al tratamiento indicado en estos casos.

HURTO EN LA METROPOLITANA

Manuel Echasso, administrador del edificio «La Metropolitana», dió cuenta a la policía, que del departamento que en el cuarto piso tiene sus oficinas F. G. Salich, se había cometido un robo, consistente en la suma de 42 pesos y sellos por valor de 80 centavos. Se ignora quien pueda ser el autor del hecho.

ROBO DE PRENDAS

Bernarda Pérez Cabezas, vecina de Peña Pobre número 13, dió cuenta a la policía, que de su domicilio le habían sustraído prendas por valor de 150 pesos. El autor, es un sujeto de la raza negra, que desapareció.

AUTORIZO EL CONSEJO EL PAGO A LOS MIEMBROS DE LA POLICIA TECNICA

De acuerdo con las informaciones que ha venido publicando el DIARIO DE LA MARINA, el Consejo de Secretarios, en su sesión de ayer acordó apropiar la cantidad de 1,273 pesos 33 centavos para el pago del Cuerpo de la Policía Técnica, hoy Policía Nacional de Investigaciones.

ROBO DE UN MOTOR

Luis Varela Díaz, vecino de Milagros y Goicuría, denunció a la policía, que de la casa de su propiedad situada en 10 de Octubfre 751, le habían robado un motor de agua que apreció en la suma de 80 pesos. No tiene sospechas de persona alguna.

PATINANDO SE LESIONO

Al caerse en ocasión de estar patinando en su domicilio, se produjo lesiones de carácter menos grave, Librado Alderete Matamoros, de 13 años de edad y vecino de Delicias 88.

NINGUNO DE LOS TESTIGOS ACUSA A RODRIGUEZ TANQUERO

Los deponentes dijeron que nadie le imputaba el asalto.-Otro tanto dijeron de A. Fernández González

La sesión de ayer resultó bastante favorable para los citados acusados. El juicio seguirá el lunes. Ese día se definirá más la situación principal de ambos individuos

Los tres testigos que declararon ayer, José Dopazo, vigilante de la Policía Nacional, Raúl Machado, funcionario del Ayuntamiento y Carlos Quintero, que era subtesorero en la época en que se cometió el asalto y robo al Ayuntamiento de la Habana, 18 de octubre del pasado año, no aportaron dato alguno de interés en cuanto a quiénes fueron los autores del hecho y, desde luego, nada pudieron decir sobre si Francisco Rodríguez Tanquero y Antonio Fernández González hubieren participado en el mismo en una forma u otra, directa o indirectamente. Rodríguez Tanquero, a preguntas del magistrado doctor Gonzalo Alvarado, repitió lo que dijo en su confesión, y lo que ya se sabe, o sea que el día del suceso habló con Alberto López Mata, auxiliar de la taquilla número 10, en el local de la misma, para resolver sobre la licencia de un amigo suyo para instalar un garage y que había ido a dicho lugar ese día, como en ocasiones anteriores, como iba a otras dependencias del Ayuntamiento, agregando, también a esas preguntas, que él era inspector a las órdenes del alcalde, para comprobar la labor de otros inspectores.

No pudo ninguno de los testigos relatar cómo penetraron los asaltantes, cómo se realizó el asalto, quiénes fueron los malhechores y cómo se marcharon, aunque puede pensarse que lo hicieran por la parte que da a la calle de Mercaderes, ya que Carlos Quintero la vió abierta con posterioridad a los hechos, aunque no sabe en qué momento fuera abierta.

Dopazo expuso, sustancialmente, que lo único que supo es que fueron cuatro los asaltantes, pero nunca se dijo que Rodríguez Tanquero fuera alguno de ellos, habiéndosele detenido a los dos días del suceso, el 20 de octubre, sin que tampoco oyera comentar que él participara en el asalto.

Machado declaró que fué la señorita Francisca Pérez Capote la que le dió cuenta del asalto, pero que nunca le dijo quiénes eran, sólo que al acudir ella a las oficinas de la Caja, cuya puerta estaba cerrada, al tocar alguien de adentro le dijo que esperara un momento y al abrírsele la puerta y proceder ella a entrar se cruzó con dos personas que salían de las citadas oficinas con un saco con dinero cada uno, sin que pudiera reconocerlos, gritándole el cajero José Guerra: «Panchita, avisa que han asaltado la caja», procediendo ella a cumplir el encargo inmediatamente.

También dijo Raúl Machado que aunque las oficinas se terminaban a la una de la tarde, la labor de los colectores de las taquillas terminaban poco después de las doce, entregando sus respectivas recaudaciones al cajero y no se retiraban hasta la una, pues el alcalde así lo había ordenado, por lo que se quedaban en sus taquillas o en otras dependencias conversando y esperando la hora de salir. No sabe por qué detuvieron a Rodríguez Tanquero ni ha oído decir nada de que hubiere tenido intervención en el asalto, ni Guerra ni sus auxiliares le dijeron nada en aquellos días ni con posterioridad.

Y Quintero declaró que el día del suceso, Segundo Curti, se había retirado del Ayuntamiento poco después de las doce, quedando él, el declarante, al frente de la Tesorería, como subtesorero, que Curti acostumbraba a retirarse sobre dicha hora y que cuando se le avisó del asalto acudió acto seguido y se le puso en autos de la ocurrencia.

También expresó que después que las puertas del edificio del Ayuntamiento se cerraban quedaba algún público rezagado por las distintas dependencias, a pesar que los ujieres desalojaban y que en ningún momento oyó decir a persona alguna, ni a Guerra, ni a sus auxiliares, ni a la señorita Pérez Capote que Rodríguez Tanquero fuere uno de los autores, ni fuera reconocido, en ningún momento como uno de los que la señorita Pérez Capote viera salir de la Caja cuando ella penetraba. Está de acuerdo en que los malhechores debieron haber salido por la puerta de Mercaderes, porque de haberlo hecho por la de Tacón, frente a la Plaza de Armas, hubieran sido vistos por el público, pues tenían que atravesar el patio central del edificio.

Y se suspendió el acto para continuarlo pasado mañana, lunes, en que deberán acudir todos los testigos que faltan por ser examinados, los cuales han sido citados por el Tribunal con urgencia y por los medios que la Ley Procesal determina, ya que es empeño del Tribunal y de las partes que intervienen en el juicio, especialmente del defensor, doctor José Ramón Cruells, el resolver dentro del plazo más breve la situación de los dos procesados.

Informa la Policía Judicial que el procurador Abelardo Pérez inventó una novela contra Luis de Cárdenas

Corrobora lo que se dijo en Urgencia: que esa trama no tenía más objetivo que eliminarlo para incautarse de una documentación. Denuncia contra Francisco Riera

El Comandante Raimundo Raimundo Ferrer, jefe de la Policía Judicial, hizo entrega a la Prensa, ayer, del informe rendido al Tribunal de Urgencia número Uno, en el caso de Cecilio Luis de Cárdenas, acusado del secuestro frustrado del menor Walfrido Pérez, en Guanabacoa, el cual, como damos a conocer en esta misma edición ha sido absuelto por dicho tribunal, después de retirar el Fiscal Dr. Ramiro Cuesta la acusación, conforme a lo pedido por su defensor Dr. Conrado García Espinosa. Expone el citado informe lo siguiente:

Señor Presidente del Tribunal de Urgencia número Uno.

«Señor:

«En contestación a sus mandamientos de fechas 16 y 17 del actual, librado en la causa número 1014/35, por Actos de Gangsterismo; tengo el honor de comunicarle: Que comisioné al Agente, Armando Bardisa, quien me informa: Que con motivo de una denuncia formulada en la Policía de Guanabacoa, con fecha 15 del actual, por el señor Abelardo Pérez Díaz, vecino de Pepe Antonio número 10, letra D, en el referido pueblo, consistente en que ese día como a las 8 y 45 p. m., o 9 p. m., un individuo de la raza negra de pelo alisado, que vestía pantalón blanco, camisa y corbata, se introdujo en su domicilio y dirigiéndose a la criada Julia Albear, que tenía en sus brazos el hijo del Pérez, nombrado Wilfredito, de 8 meses de nacido, trató de quitárselo forcejeando con la misma y lastimando al niño en un bracito en el forcejeo, por lo que ésta y la otra criada nombrada Caridad Briel, comenzaron a dar gritos de auxilio, por lo que el negro se dió a la fuga, saltando por encima de un buró, que derribó al suelo, saliendo por la ventana que se encontraba abierta: Que el referido negro no trató de robar, pues no se llevó nada de la sala en que había muchas cosas de valor y sí de secuestrar a su referido hijo, porque trató de quitárselo a la criada después de forcejear con la misma: Que a las voces de auxilio acudió el padre del menor y los demás familiares que se encontraban en el comedor de la casa que está al fondo: Que con tal motivo el día 17 del actual, el teniente de la Policía de Regla Juan López y el sargento de la propia Policía José Arrizurrieta, detuvieron en el Barrio de Llega y Pon como a las 12 y 30 p. m., a un individuo de la raza negra nombrado Cecilio Luis de Cárdenas y Calderón, vecino de Sol 74, en esta Ciudad, porque el mismo coincidía con las señas dadas por las sirvientas Caridad y Julia, de ser el que quiso secuestrar al menor Wilfredito: Que el Jefe de la Policía de Guanabacoa Aurelio Muñoz, el teniente del mismo Cuerpo Pedro M. Cruz y los vigilantes de la propia Policía Nicolás Menéndez y Armando Valdés Ocampo, condujeron al precitado Cárdenas, como el mismo individuo que había tratado de secuestrar al menor el día de autos: Que en el curso de las investigaciones practicadas, no ha logrado comprobar la veracidad de la referida denuncia, por las contradicciones existentes entre las criadas Caridad y Julia y el propio Abelardo Pérez, por las manifestaciones de un menor nombrado Wilfredito Rodríguez, de 6 años de edad, que al día siguiente de la supuesta tentativa de secuestro del hijo del Pérez, este llamó al menor Wilfredito Rodríguez y bajo amenazas le dijo «que tenía que decir que anoche él vió [illegible] co-rriendo o si no que lo mandaría para Guanajay; por no haber encontrado por aquellos alrededores persona alguna que viera correr a ningún individuo después de los gritos de auxilio de las criadas Caridad y Julia, a pesar de que muchas familias se asomaron a las puertas y ventanas, porque ni la criada Julia ni el menor Wilfredito Pérez, presentaban lesiones, ni desgarraduras en la piel, ni en los vestidos que usaban el día de autos, porque se comenta de público en el pueblo de Guanabacoa, que no son ciertos los hechos denunciados por el Pérez Díaz; porque es una farsa preparada por el Pérez con las criadas Caridad y Julia para eliminar al Cárdenas y apoderarse de los papeles que el mismo tenía en su poder de la herencia de los Jouvet, que la tienen en la Provincia de Santiago de Cuba, porque el Cecilio Luis de Cárdenas se encontraba en la Habana en casa de Carlos Manuel Morera y Rivero en la calle de Fernandina número 39, lo que corroboran los testigos, Mercedes Victorero, Rita María Manresa, Julia Vargas, Gabriel Daza Ramírez, Hilaria Pereira, Inés María Bustamante y el propio Carlos Manuel Morera y Rivero desde por la mañana hasta las 12 de la noche que se retiró: Que el señor José de la Luz Jouvet, vecino de Seguí 16, en Guanabacoa, en el mes de mayo último, entregó al acusado Cárdenas unos documentos, para la tramitación de una herencia que poseen los Jouvet en la Provincia de Oriente, que representan varios miles de pesos y que hace como un mes el Pérez mandó a buscar al acusado Cárdenas y le ofreció la suma de mil pesos por la venta o entrega de los referidos documentos que el Cárdenas no aceptó: Que el Pérez es casado con una señora que es madrina de bautismo de Caridad Jelpes, que es hija de la heredera principal de la herencia de los Jouvet, nombrada Ramona Jouvet, vecina de Maceo número 157 en Regla.»

Y agrega la Policía Judicial:

«Que en la mañana de este día fué absuelto el Cárdenas por el Tribunal de Urgencia número Uno, por no probársele los hechos que se le imputaban.

«Que el Tribunal estaba decidido a condenar por las pruebas que el Cárdenas tenía en su contra; pero desde que el Agente Armando Bardisa, de la Policía Judicial, prestó declaración, el Tribunal quedó indeciso y fué necesario ordenar una investigación al Servicio de Inteligencia Militar, el cual después de haber practicado minuciosa investigación vino a corroborar lo informado por el Agente Bardisa, donde se ve claramente que lo de la tentativa de secuestro fué una farsa preparada por el Abelardo Pérez Díaz, con el fin de eliminar al Cárdenas y poder apoderarse de los papeles de la herencia de los Jouvet: Que ya en otra oprtunidad el Pérez Díaz se puso en combinación con la criada Julia Albear, acusando a un individuo falsamente.

DENUNCIA JOSE ALVAREZ TORRES AL COMERCIANTE FRANCISCO RIERA

Al Jefe de la Policía Judicial, Comandante R. Ferrer, le ha sido presentada la siguiente denuncia:

«El que suscribe, José Alvarez Torres y Casas, mayor de edad, cubano, casado, vecino de K No. 9 esquina a 11, Vedado, en esta Capital, a usted respetuosamente expone:

«Que el señor Francisco Riera, comerciante establecido en la calle de Monte número 74, enemigo personal del que suscribe, hubo de producir contra mí el 30 de mayo de 1935, de dicho año, de la que conoció el Juzgado de Instrucción de esta ciudad, de la Sección Tercera, y cuya causa fué sobreseída toda vez que hube de demostrar la improcedencia de la acusación que se me hacía.

«Con posterioridad el señor Francisco Riera ha tratado siempre de crearme dificultades en el desenvolvimiento de mis negocios animado de un espíritu de hostilidad hacia mi persona, y por último, teniendo conocimiento de que me encontraba desempeñando el cargo de Inspector de Rentas e Impuestos en la Sección del Uno y Medio por Ciento y Consumo, presentó el mes de julio próximo pasado, a la Secretaría de Hacienda, Dirección General de Rentas e Impuestos, un escrito imputándome haber cometido hechos delictuosos consistentes, entre otros, los que fueron objeto de la citada causa No. 395 de 1933, causando dicha denuncia mi cesantía como Inspector del Uno y Medio por Ciento en fecha 22 de julio de 1935, y en consecuenica causándome perjuicios materiales, por las razones expuestas, y sosteniendo además que dicha causa fué sebreseída por influencias personales mías.

«Como quiera que el señor Francisco Riera en el escrito a que me refiero, me imputa hechos que no he cometido, y de los que dan lugar a procedimiento de oficio, y que así mismo esas indirectas imputaciones al Juez, Secretario Judicial y Magistrados de la Audiencia de la Habana, que conocieron de la causa número 395 de 1933 ya que la misma no siguió su curso por **influencias**, según sostiene el propio señor Riera en su denuncia a la Secretaría de Hacienda, vengo a poner este hecho en conocimiento, como constitutivo de delito a fin de que se investigue y compruebe y se disponga cuanto más sea pertinente. (Fdo.) **José Alvarez Torres.»**

HURTO DE UN MOTOR

Eduardo Alvarez Nodarse, vecino de Chacón 5, participó a la policía, que de su domicilio le habían sustraído un motor de elevar agua, propiedad del Monasterio de Santa Teresa.

Almuerzo-homenaje a la oficialidad del 'Juan Bruno Zayas'

Fué un tributo de cariño de los excursionistas de Mantua. Fiesta y alegría

Ayer, a la una de la tarde, tuvo efecto en el Hotel «Inglaterra», el almuerzo que los excursonistas a Mantua —representativos del Comité Gestor Nacional del Monumento al Soldado Invasor en licha población erigido— ofrecían al comandante y oficiales del buque de la Marina Constitucional «Juan Bruno Zayas» como muestra de cortesía y gentileza a las tantas recibidas por los excursionistas en dicho viaje.

Junto al comandante Aguila y los oficiales Rolando Peláez y Marciano Gajate, tomaron asinto el doctor Rafael María Angulo, Presidente de la Asociación de la Prensa de Cuba; el General Miguel de Varona; la Consejera de Estado señora Candita Gómez de Martínez Bandujo; el Dr. Martínez Bandujo; el Presidente de la Empresa del DIARIO DE LA MARINA, señor Conde del Rivero; el escultor Juan José Sicre; los arquitectos Bens Arrate; Emilio Vasconcelos, Steiner y Demestre; el hijo del Generalísimo Dr. Máximo Gómez Toro y su distinguida esposa; el Brigadier Plácido Hernández; el Dr. Piquín Gutiérrez; el caricaturista Portell Vilá; el poeta Fernández Arrondo y los periodistas León Brunet, Enrique Bravo, Alfredo Patiño y el distinguido compañero Ramón Blanco Jiménez.

Exquisito el menú, franca y cordial la camaradería.

Ofreció el ágape el caricaturista Portell Vilá, quien se hizo aplaudir por su oratoria solemne y humorística como la calificó Blanco.

El Dr. Gutiérrez, luego de hacer elogio de la joven y distinguida personalidad del comandante del «Juan Bruno Zayas», Sr. Aguila y de los oficiales allí presentes, leyó divertidos epigramas.

Seguidamente, el poeta Fernández Arrondo, querido compañero de Redacción, dijo bellos versos, a instancias de los asistentes.

Pusieron término al acto, breves frases del Com. Aguila. Agradeció en nombre suyo y en el de sus compañeros el ágape que se les brindaba y tejiendo afortunados símiles —y eso que declaró no poseer dotes de oratoria—, expresó que las impresiones del viaje a Mantua, y el recuerdo del homenaje que se efectuaba los convertiría en un invisible tatuaje para fijarlos indeleblemente en lo más profundo de su corazón.

Una reducción de las penas en las causas por huelga

Los condenados pagarán un peso por cada día que les falte para cumplir el fallo

Como anunció el DIARIO DE LA MARINA en su edición de ayer, el Consejo de Secretarios, en horas de la tarde del propio día acordó una ley de indulto para las personas condenadas por delitos de huelga.

A tal fin dicho Consejo dispuso la modificación del artículo IV del Decreto-Ley número 65 de 9 de marzo de 1934 en el sentido de rebajar la pena impuesta a los delitos de huelga, los cuales se castigarán en lo sucesivo con penas de 31 a 180 días de prisión y con 31 a 500 pesos de multa o con ambas penas a la vez.

Por la referida disposición del Consejo se faculta asimismo a los condenados a penas de prisión, en los casos ya juzgados, a que se dirijan al Tribunal sentenciador para optar por el pago de multa a razón de un peso por cada día no cumplido, de la pena impuesta.

El Dr. Ferrara anuncia su propósito de regresar a Cuba y someterse al fallo del Tribunal N. de Sanciones

Ha designado como defensor al Dr. Roig, que se personará en el momento más oportuno

Tuvo noticias el repórter de que el doctor Orestes Ferrara Marino, Secretario de Gabinete de Gerardo Machado, que se encuentra exilado en los Estados Unidos, había designado al consagrado criminalista doctor Enrique Roig como defensor en los cuatro procesos que se le siguen en el Tribunal Nacional de Sanciones por distintos delitos.

Para comprobar la noticia nos dirigimos al referido doctor Roig, a su bufete de Cuba número 52, confirmándonos el Letrado cuanto se nos había dicho.

El doctor Orestes Ferrara, que según también se nos dijo, se dispone a regresar a la Habana, en breve, para someterse al Tribunal Nacional de Sanciones a fin de que se le juzgue en el momento oportuno, tiene en dicho tribunal los siguientes procesos:

Por coacción, daño a la propiedad y otros delitos, por denuncia del señor Sergio Carbó, director de «La Semana», en la que aparecen, también, encartados Gerardo Machado, Carlos Miguel de Céspedes, Octavio Zubizarreta, Octavio Averhoff, Manuel Delgado, Francisco M. Fernández, Mario Ruiz Mesa, Alberto Herrera, Narciso Onetti, Viriato Gutiérrez, Ramiro Guerra, Jesús M. Barraqué, Eugenio Molinet y Angel Madan. Es la causa por los distintos «secuestros» de «La Semana», dispuestos por el Gobierno de Machado.

Por malversación contra él y contra Gerardo Machado, Mario Ruiz Mesa, Sebastián Planas y Octavio Averhoff, por fraude en la Lotería Nacional.

Por malversación de $159,000 de los fondos del Estado.

Y por estafa de $50,000 destinados a la propaganda y defensa de la industria azucarera.

Razones en que se basan los que han pedido una amnistía

Alegan que sólo lo hacen para delitos políticos, y no para todos en general

Habana, agosto 8 de 1935.
Señor Director del DIARIO DE LA MARINA.
Presente.
Distinguido amigo:

Al agradecer la alusión que a este Comité Gestor de «Concentración Social Nacional» se hace en la «Columna Editorial», de la edición de ayer de ese leído periódico, bajo el título de «Sería inoportuno e inconveniente», le rogamos nos permita expresar por qué hemos pedido la supresión de los Tribunales de Urgencia y una amnistía política con vista a los próximos anunciados comicios:

La represión de determinados delitos, haciendo «más rápida y expeditiva la acción judicial», fundamento que se invoca en dicha columna editorial para mantener la tesis a favor de los Tribunales de Urgencia, nada tiene que ver, a nuestro juicio, y en buena doctrina de Enjuiciamiento Criminal, con la existencia de unos Tribunales de jurisdicción excepcional, sujetos a un procedimiento especial de tal índole que ha determinado en ellos un funcionamiento entre nosotros, que explicable, en cierto modo, en momentos de intensa y honda perturbación pública, es de todo punto incompatible con la existencia de un normal proceso electoral.

Una acción judicial rápida y expeditiva para ciertos delitos, frente a los cuales debe defenderse la sociedad en forma más activa y rápida, se puede obtener dentro de la jurisdicción ordinaria con solo modificar los trámites procesales aplicables a esos hechos delictuosos, pero sin destruir aquellas mínimas garantías de investigación judicial y de defensa, ni ir contra la tradición constitucional de nuestro pueblo, opuesta a los Tribunales excepcionales.

La razón invocada de que en España existen dichos Tribunales de urgencia, no puede rezar en este caso porque el problema no es sólo institucional, sino de funcionamiento y de ambiente.

Tampoco, a nuestro juicio, tiene que ver la amnistía política que pedimos con el abuso del derecho de perdón, tan frecuente entre nosotros, hasta el extremo, como apunta el editorialista, de que se llegó a considerar a Cuba como un presidio suelto, porque lejos de pedir una amnistía general, este Comité se ha limitado a solicitar una amnistía política, que ha de comprender tan sólo los delitos de esa índole cometidos por políticos o revolucionarios o con ocasión de la lucha entre el capital y el trabajo, lo que no puede confundirse en modo alguno con aquellos otros hechos de vulgar delincuencia o atentatorios a los fundamentos sociales de todo país civilizado.

Lo que este Comité Gestor estima de todo punto absurdo, es que se encuentren recluídos en las cárceles y presidios, hombres honrados que sufren prisión por delitos eminentemente políticos, en los momentos en que se preparan unas elecciones generales, lo que unido a la permanencia en el extranjero de tantos cubanos revolucionarios exilados por causa política, haría que los próximos comicios se celebraran sólo entre determinaso grupos políticos, y no con el concurso del pueblo, del que forman parte aquellos presos y estos exilados, así como sus simpatizadores o correligionarios.

Como Concentración Social Nacional es una organización de orden y de paz, que proclama en sus postulados el respeto al principio de autoridad fundado en la justicia, por eso, precisamente, considera que la solución al problema de Cuba sólo puede obtenerse de una manera honrada y sincera, y si se ha estimado que esa solución se alcanzaría por medio de unas elecciones generales, éstas tienen que celebrarse, en debida forma con el concurso de todos, o por lo menos, con la posibilidad de que ese concurso pueda producirse mediante las medidas, como las apuntadas, que tiendan a crearlo, porque de otra suerte serían las elecciones generales una comedia más que encendería la razón de protesta de la opinión sensata del país y daría el pretexto al «revoltoso» de oficio.

Con mil gracias por la publicación de estas líneas, quedamos atentos y seguros servidores.

Por la dignificación política y la liberación económica del cubano:

El Comité Gestor de «Concentración Social Nacional».

Creches Modelos en todos los barrios de esta Capital para el cuidado de los niños mientras la madre trabaja

Con cargo a los fondos de la Maternidad Obrera, que cuenta ya con una caja de cerca de $120,000, se establecerán. Infringen las leyes sociales. Un interesante folleto sobre las enfermedades

Una Comisión de integrantes de la Junta Administrativa de la Caja de Maternidad Obrera de la Habana estudiará la forma de establecer Creches Modelos en todos los barrios donde las obreras puedan confiar el cuidado de sus hijos mientras trabajan en los talleres. De esta manera se sustituirán las salas de lactancia que se pensaban establecer en los propios talleres, ya que en las Creches el niño tendrá una adecuada alimentación.

Tan pronto se terminen los estudios iniciados ya a ese respecto, se elevarán en foroma de proyecto, a la consideración del Secretario del Trabajo, quien ha venido demostrando gran interés en el desenvolvimiento de la maternidad obrera.

Dichas Creches Modelos se mantendrán con fondos de la propia Caja de Maternidad, que actualmente cuenta la de la Habana, con cerca de 120 mil pesos.

EL EXAMEN MEDICO-SOCIAL DEL OBRERO.—Así se titula un artítico folleto confeccionado por el Negociado de Cultura y Acción Social de la Secretaría del Trabajo, redactado por el doctor Manuel García Avila, Jefe de Higiene Profesional, funcionario muy competente del Departamento.

El Jefe de Higiene Profesional ha redactado un ameno **trabajo de divulgación**, donde consta **el** examen de salud no profesionales; factores de salud profesionales, amplio interrogatorio sobre antecedentes patológicos; un bien documentado trabajo sobre patología profesional, clasificada en los grupos siguientes: intoxicaciones, infecciones, deformaciones pneumoniosis, dermatosis y otras afecciones debidas a causas desfavorables del medio profesional.

Según se nos informó, la Secretaría del Trabajo distribuirá profusamente este interesante folleto entre todos los médicos de la República.

INFRINGEN LAS LEYES SOCIALES.—Agentes y representantes de hoteles habaneros entregaron ayer al Secretario del Trabajo doctor Emilio Gaspar Rodríguez una amplia exposición transcribiendole el escrito que han dirigido al Administrador d la Aduana de la Habana poniéndole en su conocimiento las infracciones que en su concepto someten varios patronos, en cuanto al cumplimiento de las leyes sociales.

El jefe del Trabajo prometió a los visitantes ordenar una amplia investigación de esos hechos, por cuanto no tolerará por ninguna persona se burle de las leyes cubanas.

QUEMARON LAS LISTAS ELECTORALES

El vigilante C. Lara, dió cuenta en la Quinta Estación de Policía, que la tablilla que contenía las listas de electores, situada en los portales de Galiano y Animas, fueron destruidas por el fuego, ignorando quien fuera la persona que le dió candela.

SE SOLICITARA LA EXCLUSION DE DOS ACUSADOS DE LA CAUSA QUE SE SIGUE POR MALVERSACION EN O. PUBLICAS

Son ellos, Luis Gregorio y Enrique Canales. El recurso de Dolores González en el 20

En el proceso que instruye el Juzgado de la Sección Primera por el delito de malversación contra el Subsecretorio de Obras Públicas, señor Francisco Díaz Rodríguez y otros, el Dr. Gerardo de Villiers, defensor de los señores Luis Gregorio Canales Gonzalo y Enrique Canales, establecerá de un momento a otro recurso de reforma contra el auto de prisión dictado por dicho Juzgado contra los citados señores, los que han sido excluidos del beneficio de toda fianza. El Dr. de Villiers solicitará que sus defendidos sean excluidos del proceso, por cuanto la investigación de los hechos practicada no arroja cargo alguno contra ellos, y, en subsidio, pedirá que se les señale fianza para gozar de libertad provisional.

Dichos señores Canales, como se sabe, fueron juzgados por Urgencia y absueltos libremente, al igual que el resto de los encartados, de los delitos de asociación ilícita, tenencia de armas y tenencia de explosivos, habiendo triunfado en toda su amplitud la tesis del Dr. de Villiers en cuanto a la no comisión de delito alguno por parte de los señores Canales y mucho menos de tenencia de explosivos, demostrando el Letrado que el tubo ocupado no podía, en modo alguno, considerarse como explosivo ni como pieza para la fabricación de aparatos explosivos, sino de uso doméstico y lo tenían los señores Canales en sus oficinas de Obras Pública, Departamento en el que ocupan altos carogs, usándolo como simple pisa-papel, tesis que, como se ha visto, aceptó el Fiscal Dr. Cuesta y el Tribunal citado, al informar en dicho sentido los expertos en explosivos Sargentos Trabanca y Barrios.

También estaba acusado, como se recordará, en el caso que nos ocupa el hijo de Luis Gregorio Canales, Manuel Canales Iglesias, que también ocupa alto cargo en Obras Públicas, y el cual ha sido ya puesto en libertad, por haber sido, igualmente, absuelto, siendo defendido por el Dr. de Villiers.

LOS RECURSOS EN EL PROCESO DE DOLORES GONZALEZ, EN EL SUPREMO—Ha sido señalada para el día 20 del atual la vista de los recursos de casación, de que conoce el Tribunal Supremo, en el proceso seguido a Dolores González por la muerte de Pedro Gutiérrez, en Güines.

Es este el tercer señalamiento, habiendo solicitado la suspensión en los dos anteriores el Dr. Gerardo de Villiers, acusador particular, por lo que la vista se celebrará definitivamente el citado día 20.

Mañana se reunirán los dependientes de víveres

El domingo 11 del corriente, celebrará sesión, la Directiva de la Asociación de Dependientes de Víveres en General, a las 8 y 30 p. m. en su local social, Magnolia número 54, en el Cerro. El Secretario, Sr. Nicolás Rodríguez, ruega a todos los vocales la más puntual asistencia.

Responsabilidad Oficial

Parece que la ofensiva iniciada por los traficantes de leche alrededor de los precios de dicho alimento, ha servido únicamente para desviar la atención de las autoridades hacia otros planos del problema.

Nosotros queremos recordarles que aparte del aspecto económico que es indispensable atender, por la relación estrecha que guarda con el sanitario, es esencialmente este último el que urge meditar y resolver.

Existe en la ciudad de la Habana, una enorme población infantil. Esa muchedumbre inocente ingiere todos los días una cantidad alarmante de leche impura, impropiamente manipulada, procedente de vaquerías buenas, pero convertida en uu caldo infecto a través de los «intermediarios», sin conciencia cuyo único objetivo es el lucro.

No es preciso que el mal adquiera los caracteres de una epidemia para que logre preocupar a las autoridades sanitarias. Basta con que ellas sean conscientes de su responsabilidad oficial.

La población de la Habana, debe tomar una leche pura, absolutamente pura, garantizada por ese Departamento de Abasto de Leche cuya función es inútil si no logra, por lo menos, declarar pública y enfáticamente cuáles son las leches que se pueden tomar y cuales las que deben rehusarse.

Aceptamos que la falta de recursos adecuados, de medios de inspección o de sistemas inteligentes le impidan contener la ola del clandestinaje desbordado sobra la indefensa población infantil, pero tiene por otra parte el deber de advertir a los ciudadanos cuáles son sus peligros, del mismo modo que cuando surge unauna epidemia incontenible, mientras estudia los medios de combatirla, advierte cómo evitar el contagio.

La existencia del clandestinaje, sin que pretendamos señalar culpabilidades determinadas, es evidente. Cumple, por tanto, a las autoridades prevenir a los ciudadanos contra sus maniquinaciones y sorpresas, empezando por decirles cual es la leche buena, quienes expenden leche buena, qué requisitos debe tener la leche para ser buena.

Cuando el pueblo sepa que no todos los caldos blancos empomados que corren por las calles pueden clasificarse como leche pura, empezará la campaña indispensable de educación, sin obstáculo para que más tarde las autoridades implanten los sistemas más apropiados para evitar el tráfico innoble.

Todo es preferible a cruzarse de brazos, a esperar beatíficamente los informes de las comisiones técnicas que vegetan al amparo de la confusión oficial, a confiar en la Providencia que resuelve por sí sola los conflictos.

Sobre la poliomielitis

CARTA DEL DIRECTOR DE SANIDAD

Habana, 7 de agosto de 1935.
Sr. José I. Rivero, «Diario de la Marina».
Distinguido amigo:

He leído, con mucho gusto, su editorial titulado «Resurge le Epidemia de Poliomielitis». Como siempre realizo, cada vez que la Prensa se ocupa de Sanidad, me parece que estoy obligado a dar las gracias y explicar lo que pueda. Así lo hago ahora. Muchas gracias y deseo, pues, hacer algunas aclaraciones para que usted se explique por qué aumenta la Poliomielites.

Declaré antes de empezar este año el verano, que habría epidemia donde no la había habido el año pasado. Creo que usted podrá buscar en la Prensa de esa época estas declaraciones mías. También dije que trataría de tomar las medidas necesarias, para que resultara al propio tiempo más bajo el número de atacados. Ambas cosas han sucedido hasta ahora.

Tengo que reconocer como usted, que en estos últimos días estas medidas no han sido atendidas, como usted y yo deseamos, debido a las dificultades económicas con que tropezamos, ya que el Presupuesto de Sanidad no está a la altura que debe estar, como también declaré a la Prensa en su oportunidad; tanto es así, que médicos que había logrado entrenar para combatir la Poliomielitis, han tenido que ser declarados cesantes. Ellos continúan trabajando en la Habana, esperando lograr su reposición, pero no pueden ser enviados al interior, donde existen ahora los casos, porque legalmente no estoy autorizado a asignarles dietas, ni tenemos dinero por haberse agotado el restringido Capítulo de Dietas del existente Presupuesto.

Me uno, pues, a usted en lamentar que aumente la Poliomielitis.

De usted muy atentamente,

Dr. Domingo F. Ramos.

PERMANECERAN CERRADAS LAS BOTICAS Y BARBERIAS EL PROXIMO LUNES, DIA 1.

Con motivo de haber acordado el Consejo de Secretarios, y sancionado el Presidente de la República, declarar día de Fiesta Nacional el próximo lunes, 12 de los corrientes, fecha conmemorativa de la caída del funesto régimen machadista, el Secretario del Trabajo firmó ayer una Resolución autorizando la distribución de la gasolina y que permanezcan abiertas las barberías, mañana domingo, no así la fecha indicada.

Con relación al turno de las farmacias que deben permanecer abiertas el próximo lunes, la Inspección General de Farmacias de la Secretaría de Sanidad no había resuelto nada hasta ayer tarde, aunque seguramente hoy dictará una Resolución en ese sentido

M.E.C.D. 2016

EN EL CONSEJO DE SECRETARIOS SE ACORDO AYER LA REAPERTURA DE LA ESCUELA DE ARTES Y OFICIOS

QUEDO APROBADA LA "ESCALA MENDIETA" PARA PAGAR LAS PENSIONES A LOS VETERANOS

Columna Editorial

EXPERTOS AZUCAREROS

CON el fin de perfeccionar técnicamente nuestra industria azucarera, una ley de nuestro Congreso concedió en 1932 un plazo de dos años a los expertos de esa industria para que estudiaran en nuestra Universidad y se diplomaran de Químicos Azucareros.

Ocurre, sin embargo, que el Alma Máter fué clausurada y que, por lo tanto, el Estado no ha podido brindar a esos Expertos la oportunidad de cumplir aquel requisito que les imponía para poder continuar ejerciendo en nuestros ingenios las funciones que venían practicando en ellos desde largos años atrás.

Por tal motivo, el «status» de dichos Expertos es el de no poder ejercer legalmente su misión técnica en la fabricación de azúcares.

Este hecho plantea dos cuestiones delicadas: un conflicto industrial, puesto que no tenemos Químicos azucareros en número suficiente para todas las necesidades de la producción; otro de ética pública, ya que la clausura de la Universidad y, por tanto, el incumplimiento del mandato legal, no acontece por negligencia de los prácticos azucareros.

Si la actual capacidad profesional de dichos Expertos fuese una calamidad para la industria del azúcar, sería temerario abogar por una prórroga de su ministerio. Pero es que la citada ley de 1932 no se promulgó para barrerlos de nuestros ingenios como a una plaga, sino para perfeccionarlos científicamente, para favorecerlos a ellos y mejorar el rendimiento de su labor.

Quiere decir que si, en vista del cierre de la Universidad, ellos siguen ejerciendo como hasta ahora, nuestra primera industria no sufrirá ningún quebranto, y que el bien que se les propiciaba puede aplazarse sin riesgo virtual siquiera.

Pero hay, además, un argumento aquí es por sobre todas estas reflexiones, y es que la Asociación Nacional de Hacendados de Cuba, en vista de las circunstancias, pide al Consejo de Estado que amplíe el frustrado plazo de dos años concedido por la ley de 1932, a fin de que los ingenios puedan seguir empleando a los Expertos Azucareros como de costumbre; lo cual, sobre no causar perjuicios, evitará la paralización de las futuras zafras y evitará una posible injusticia. También significa esa petición que los hacendados están satisfechos con los servicios de los prácticos, que, si bien podrán mejorarse cuando funcione la Universidad, están dotados de la eficiencia necesaria.

La Asociación de Expertos de la Industria Azucarera ha presentado una razonada solicitud al Consejo de Estado y al de Secretarios, y en ella pide una prórroga del plazo por cinco años, tanto porque es de esperarse que en ese lapso la Universidad reanude su funcionamiento normal, cuanto porque, debido al corto tiempo que dura la zafra y al modesto sueldo que se asigna a sus asociados y que deben aplicarlo a los diez meses de «tiempo muerto», a éstos les resulta imposible cubrir en plazo corto los gastos de matrícula y de residencia en esta capital.

He aquí clara y llanamente expuestos los hechos y su significación, para terminar nosotros apoyando la petición de los Expertos Azucareros y el respaldo sustancial que les brinda la Asociación Nacional de Hacendados de Cuba, influencia de mayor excepción en este asunto.

UN AMIGO DE CUBA

Hay diplomáticos cuya actuación en un país amigo crea para el suyo y para su propia persona afectos y simpatía insólitos. En tales casos se lamenta su retirada sin que ello comporte mengua alguna para los méritos de su sucesor.

Una ejecutoria de acendrada cordialidad política, de gestión comercial beneficiosa, de compenetración e intercambio cultural entre su pueblo y el nuestro, son méritos bastantes para sentir su traslado, aunque éste signifique un progreso en su carrera.

Tal es el caso del Excelentísimo señor Dr. Euclides Goulart da Costa, Encargado de Negocios de Portugal en Cuba desde diciembre de 1929. Su exquisita actuación en este dramático período de nuestra historia le ganó la consideración más distinguida de nuestra Cancillería y nuestro Gobierno, así también un vivo sentimiento de afecto en nuestros círculos sociales y culturales.

El DIARIO DE LA MARINA, que se honra con la amistad de tan distinguido caballero y que conoce a fondo sus diversas cualidades, se complace en tributarle este cordial homenaje de simpatía y admiración, en la ingrata oportunidad de su despedida.

Lo que compró Cuba a los Estados Uuidos en treinta y dos años

PARA que se vea que el trato excepcional de que Cuba está siendo objeto por parte del actual Gobierno americano tiene raíces más profundas que las de un simple sentimiento de romanticismo; para que se sepa que al proceder así, hombres prácticos a la postre, pueden también aquellos gobernantes tener en cuenta los merecimientos que como cliente de primera fuerza lleva contraídos el consumidor cubano, se han de exhumar aquí las cifras de lo que nuestro pueblo compró a los Estados Unidos desde 1902.

Con la publicación de estos datos —que la «Usec» considera un deber rememorar—quedará bien demostrada la razón que asiste a Cuba para confiarse al preferencial arancelario del Tío Sam, pues si al normal volumen de nuestras exportaciones le resulta casi indispensable disponer de un mercado seguro en Norteamérica, sometido o no a tasas y escalas, a los Estados Unidos no les es menos útil tener a las puertas de casa un cliente de tanta monta como para ellos viene a serlo el pueblo cubano.

Es conveniente que la opinión pública se fije bien en esto, a fin de que nadie caiga en el vicio de pregonar que nos es dable vivir perfectamente sin contacto mercantil alguno con los americanos, o, por lo contrario, incurrir en la exagerada lisonja de creer que los Estados Unidos nos lo otorgan todo por mera simpatía. Porque lo cierto es que a ambas naciones les conviene sobremanera el mutuo arancel preferencial.

He aquí, si no, las compras que hicimos al Tío Sam en los años que siguen:

1902	$ 25.243,200
1903	25.703,000
1904	32.929,000
1905	43.118,000
1906	47.602,000
1907	51.309,000
1908	41.577,000
1909	46.339,000
1910	54 569,000
1911	59.962,000
1912	64.632,000
1913	75.288,000
1914	68.623,000
1915	90.462,000
1916	153 020,000
1917	189.875,000
1918	219.272,000
1919	271.506,000
1920	404.386,000
1921	263,516,000
1922	120.259,000
1923	181.616,000
1924	191.571,000
1925	187.224,000
1926	160 051,000
1927	159.056,000
1928	129.349,000
1929	121.145,000
1930	91.872,000
1931	45.940 000
1932	27.653,000
1933	22.674,000

En suma, esas cifras anuales representan en conjunto la astronómica cantidad de $3,658.131,200. ¿Se comprenderá bien, después de leer ese resumen, el interés que han de tener los gobernantes americanos en conservar nuestro mercado y en hacer todo lo posible por mantener indemne su capacidad de gasto?

Pues entonces, sin olvidar la buena amistad que nos profesan, en la que son correspondidos con largueza, ya se ve que nos están dando lo que como clientes nos tenemos bien ganado; y esto debe tranquilizar a los patriotas susceptibles, porque prueba irrebatiblemente que lo que buscan en Cuba los americanos es asegurarse clientela y buenos negocios.

Y esa aspiración a todos nos conviene que la logren.

Al mayor general le pagarán $100 y $15 a los soldados

En la ley se incluyen el cuerpo auxiliar y civil y a las familias respectivas

El Consejo de ayer acordó—según había anunciado oportunamente el DIARIO DE LA MARINA—la aprobación de la denominada «Escala Mendieta» para las pensiones de los veteranos de la Independencia.

A virtud de dicha escala se disponen las siguientes pensiones mensuales a partir del día primero de agosto de 1935. En la «Escala» se incluyen el Cuerpo Auxiliar y Civil y sus familiares respectivos:

Mayores generales, $100; familiares de mayores generales, $75; general de división, $90; familiares de general de división, $67.50; general de brigada, $80; familiares de general de brigada, $60; coroneles, $70; familiares de coroneles, $52.50; tenientes coroneles, $60; familiares de tenientes coroneles, $45.00; comandantes, $50; familiares de comandantes, $37.50; capitanes, $35; familiares de capitanes, $26.25; tenientes, $30; familiares de tenientes, $22.50; alférez, $25; familiares de alférez, $18.75; sargentos primeros, $20; familiares de sargentos primeros, $15; sargentos segundos, $18; familiares de sargentos segundos, $13; cabos, $16; familiares de cabos, $12; soldados, $15;

SE CONMEMORO AYER LA MUERTE DE ARTURO DEL PINO

Ayer, con motivo de cumplirse el cuarto aniversario de la muerte del bravo capitán Arturo del Pino, se efectuó junto a la tumba que guarda sus restos, un sencillo pero solemne acto, de rememoración al que cayó bizarramente, luchando contra la tiranía y dió gallardas muestras de ejemplar heroísmo al sacrificar su vida por la conquista del ideal revolucionario.

Un nutrido público acudió a la Necrópolis, acompañando a sus familiares y amigos, y numerosas ofrendas florales fueron depositadas como testimonio de afecto y reverencia al valiente mambí.

La vigorosa personalidad de la figura trágicamente desaparecida fué refrescada en las memorias con las frases vibrantes de las oraciones que se pronunciaron como justo homenaje al que forjó una hermosa quimera, se colocó a la vanguardia en la causa redentora y supo cumplir con su deber.

Todos los cubanos que aman a la Cuba por la cual él se sacrificó, tienen que recordarlo con cariño, y de esta suerte todos los aniversarios de la fecha luctuosa a que venimos aludiendo, tendrán que ser, como han sido hasta ahora, verdaderos desfiles de peregrinos del ideal patrio.

"El periodismo es el árbol en que más se cosecha el fruto del desengaño", dijo Ramírez Salas en su homenaje de anoche

Evocó sus días de lucha en el campo de la Prensa, las ingratitudes recibidas y su afán de superación. César Rodríguez y Quesada Torres le ofrecieron el homenaje

Aspecto parcial de la comida ofrecida anoche al Sr. Adalberto Ramírez Salas

En la Asociación de Repórteres de la Habana (Círculo Nacional de Periodistas), tuvo lugar en la noche de ayer el banquete-homenaje al compañero doctor Adalberto Ramírez Salas, Director de la Renta de Lotería.

La fiesta estuvo amenizada por la Banda de la Marina de Guerra Constitucional, la que ejecutó diversas piezas de su vasto repertorio.

En la mesa presidencial, el homenajeado, que tenía a su derecha e izquierda a los señores César Rodríguez, Presidente de la Asociación y al señor Salvador Quesada Torres, Jefe del Departamento de Publicidad de la Renta de Lotería.

El menú fué el siguiente:

Cocktail de frutas; Arroz con pollo; Ensalada mixta; Filete de pargo; Flan, Café y Tabacos.

Hicieron uso de la palabra los señores César Rodríguez y Quesada Torres, para ofrecer el banquete al compañero doctor Ramírez Salas, haciendo resaltar su dotes de antiguo compañero en el periodismo, y su brillante actuación al frente de tan importante dependencia del Estado. También le pidieron su cooperación para el Retiro Periodístico, con la celebración de un sorteo extraordinario.

Como resumen de la fiesta, habló el doctor Ramírez Salas, quien a través de bien leídas cuartillas, dijo lo siguiente:

«Queridos compañeros:

Para los que estamos acostumbrados a expresar nuestros pensamientos, más que con la palabra hablada, con la escrita, se nos hace difícil hilvanar una serie de conceptos que, sin llegar a la pretensión de un discurso, logren agradar a quienes nos escuchan. Y más difícil aún en estos instantes de emoción en que, como dijo un célebre poeta camagüeyano:

«Hay momentos en la vida,
en qué, indomable el deber,
despierta el alma transida,
y evoca, aunque esté dormida,
dulces recuerdos de ayer...»

Por aquella dificultad y por estas circunstancias, he optado por traer en estas cuartillas, como periodista al fin, lo que quiero decir y no hubiera podido expresar.

Y, en efecto; este homenaje al compañero y al amigo, despierta, en mi alma, transida un tanto de dolor, ante tanto ataque gratuíto e injusto que se me ha hecho por envidiosos o despechados, dulces recuerdos de un ayer no muy lejano, en que, desde el mirador de mi mesa de trabajo, emborronaba cuartillas, tratando de estereotipar en ellas, los latidos de la opinión.

¡Noble e incomprendida siempre la labor del periodista! El periodismo es, lo que más trabajo da y menos utilidad reporta; el vertedero de todas las ingratitudes; el árbol en que más se cosecha el fruto del desengaño; el escalón del que se valen los que, siendo nadie, pretenden ser alguien; la palanca más formidable que levanta y sostiene las reputaciones de los hombres públicos; la obligación permanente de servir, sin derecho a la recompensa; pero también es, el mirador más elevado, desde donde se contempla lo pequeña que es la Humanidad...! Es por ello, que el periodista está siempre obligado a servir a todo el mundo, sin derecho a que le sirvan; un ser que es mirado casi siempre con recelo, aunque, siempre, también, se le pone buena cara. ¡Caso extraordinario: Se nos odia, se nos teme y se nos adula...!

Meditando algunas veces sobre el periodismo, no he podido por menos que reírme. Toda la inmensa legión de ineptos y mediocres que han llegado a ser «algo», se lo deben, sin duda alguna, a los que, frente a una cuartilla de papel, han suplido con letras lo que a ellos ha faltado de cerebro; y sin embargo. la flor de la gratitud, no se ha visto brotar jamás de esos tallos.

Y, no obstante todo ello, no obstante conocer de esas decepciones, es inexplicable el amoroso consorcio que hay entre la pluma y el papel. Tal parece que el fenómeno de atracción de los sexos se verifica entre esas dos cosas inanimadas, en un constante «flirt». Tomad, si no, la pluma más enmohecida por el orín del tiempo; ponedla cerca de una cuartilla en blanco, y veréis cómo una fuerza de atracción irresistible os lleva, inconscientemente, al trazo de algunas líneas. ¡Y es a nosotros, los periodistas, a los que nos toca oficiar en ese juego nupcial, que da como prole, unas veces, la ingratitud, y otras veces, el desengaño!

Pero, no importa: tanto en mi vida profesional, como en mi vida periodística, como en la de funcionario trato, de ascender la cuesta, y así creo que harán todos ustedes. No importa que la baba de la calumnia trate de manchar una reputación honorable; no importa, que la mano que se tienda de amigo, lleve escondida la daga que se nos clavará a poco; no importan los tropiezos con los obstáculos que se nos pongan en el camino; quizá no falte la flor reparadora de la que nos hablara el inmortal Rodó en su inmensa parábola, o, como en este caso para conmigo, una gota de miel al paladar amargado por los sinsabores de las injusticias; pero si aún todo esto faltase. no importa tampoco, ni la caída, si en la sima, se puede aún levantar la frente con la satisfacción inmensa del deber cumplido.

Gracias, queridos compañeros, por este homenaje de cariño que me tributais, el único que he aceptado en esta capital desde que desempeño el cargo con que fuí honrado por mi querido amigo, el Coronel Mendieta, quizás por una lealtad insuperable de más de diez y ocho años; muchas gracias a todos; y, como una compensación a vuestras gentilezas y vuestro cariño, os ofrezco que, a través de los años, podreis decir con satisfacción: Por la Renta de la Lotería pasó un Director que demostró honradez, y ese Director era un periodista. Muchas gracias».

Una estruendosa ovación ahogó las frases del discurso, recibiendo el doctor Ramírez Salas, las felicitaciones más sinceras de sus amigos y compañeros en el periodismo. Con esto dió fin el simpático acto celebrado en los salones de la Asociación de Repórteres.

NUEVE GRANADAS DE MANO HALLADAS EN REGLA

Esaban desarmadas y carecían de explosivo

El teniente Cruz, de la Policía de Regla, transitando anoche por la calle Bertemati al llegar frente a la casa número 9, debajo de un pequeño puente halló nueve granadas de mano. Trasladadas a la Jefatura de Policía, sepudo comprobar que todas estaban desarmadas. Se ignora quién pueda ser la persona que dejó las granadas en ese lugar.

EL ANIVERSARIO DE LA MUERTE DEL GENERAL PERAZA

El próximo día 11, aniversario de la muerte del general Francisco Peraza, se le ofrendará un responso en su tumba, a las cuatro y media de la tarde.

Su viuda, la señora Concepción Zarauza, invita al piadoso acto a sus compañeros y amigos, por cuya asistencia les quedará agradecida eternamente.

Se ha modificado el uniforme para los reservistas

Se han hecho muchos traslados y ascensos con objeto de dar una mayor eficacia al servicio

En estos días se han hecho en el Ejército muchos traslados y ascensos de Oficiales, Clases y Alistados, para el mejor servicio de ese Cuerpo armado.

Fué aceptada la renuncia del Segundo Teniente de la Reserva Militar, señor Rogelio Hernández.

Por orden general número 147 se modifica el uniforme para los miembros del Cuerpo de la Reserva Militar.

Fué dado de baja el Segundo Teniente, Pedro Blanto, de la Reserva Militar.

Fué ascendido y retirado el segundo Teniente Francissco M. Castillo y Piedra, MM.; y ascendido a Subofifial (enfermero), Santiago Figueroa y Machín.

Han sido licenciados del Servicio astivo: Sargento P. Sánchez, del Regimiento número 6, y los soldados P. León y M. Sosino del Regimiento número 5; J. Fuentes y N. Aballí, del Regimiento número 6; A. Santamarina, del Regimiento número 8; S. Ferrer, del Regimiento número 2; B. Delgado, del Regimiento número 7 y J. Ponce, del Cuartel General.

Por inutilidad física unos y otros por vejez, han sido retirado: el Capitán A. Barreiro y Amaya, del Regimiento número 2; Primer Teniente R. Valls y Morales, del Regimiento número 4; Segundo Teniente F. Barceló, del Regimiento número 3 y B. Aguado, del Regimiento número 7; los Sargentos I. Sagüero, del Regimiento número 5; E. Delgado, del Regimiento número 3; J. Cabrera, de la Academia Militar; Cabo L. Torres, del Regimiento número 4; y los soldados F. Valdés y A. Alegre, del Cuartel General.

Han sido nombrados los siguientes Oficiales de la Reserva Militar; Primeros Tenientes doctores L. García Inerariti, A. Ramos y Acosta, A. San Gabino Veloso, R. Rivero Valdés; Segundos Tenientes: doctores N. Pérez y Palmero, F. Santiesteban, P. Rigual R. Rodríguez Montes, M. Conde y Matas, C. Martín y Pérez, J. Reyes y Fleites e Ismael Díaz Fleites y los Sub Oficiales: J. Illás y Santana, R. L. Febures y V. Orellana y Valdivia.

Muy bellos lienzos en el nuevo salón de Roberto Vázquez

Ampara el **Lyceum** la obra de este artista. La apertura constituyó un señalado éxito

Los salones de la sociedad femenina Lyceum brindaron ayer tarde marco adecuado para la exposición de uno de nuestros valores pictóricos: Roberto Vázquez.

Sus linezos, en los que predominaban paisajes y marinas realmente hermosos, pletóricos de luz y colorido, causaron una excelente impresión en la selecta concurrencia que acudió al acto de la inauguración.

El ambiente que se respiraba no podía ser más encantador, trashumaba arte puro, exquisitez y buen gusto, contrastando con el alto valor de la galería—sin pizca de ostentación chocante—la modestia, la sencillez y la juventud del pintor.

Roberto Vázquez resulta un verdadero enamorado de su arte, un individuo consagrado a hacer canturrear a sus pinceles las sinfonías de color de sus emociones. Tiene un gran respeto para la opinión que sus cuadros le merezcan al público y siente a lo vivo los elogios que de los mismos se hagan, pero su mayo goce—como artista verdadero que es—resulta ser la impresiNn inconmensurable que recibe en lo íntimo al ver ya plasmada sobre el lienzo la quimera de luz que captó su imaginación.

Esteban Valderrama, catedrático y académico, hizo la presentación del artista, tejiendo una serie de merecidos elogios sobre su personalidad, de raíz impresionista, un tanto sorollesca, consignando con González López que con cuatro pinceladas, en sus marinas, logra hacer saltar el agua a nuestros ojos.

Trató de su flexibilidad para matizar, aludiendo a varias de las obras expuestas, como las tituladas Orillas del Almendares, Viejo pecador. Jugando en el río, Casas del Husillo y Rincón de la bahía, de las que dijo que habían sido logradas con visión clara de maestro consagrado.

Muchos éxitos como el que obtuvo ayer le aguardan. Su vida pictórica se encuentra en los albores, pero en unos albores triunfantes, que hablan ya de futuras glorias.

Es la piedra preciosa, límpida, cuyos cambiantes serán en mayor o menor número según las facetas que se le den en la talla, y esto último dependerá, lógicamente, de su esfuerzo de superación.

La exhibición del joven artista, una promesa que se convierte en realidad, permanecerá abierta en el Lyceum durante varios días.

Con objeto de llevar a cabo dicha medida, se aprobó un plan sugerido por el secretario Anaya Murillo

Creación de plazas de especialistas en el Sanatorio «La Esperanza». Se hará la carretera a la Playa de Santa Fe. Ha sido modificado el reglamento para el servicio de agua

Según se había anunciado el Consejo celebró ayer sesión extraordinaria.

Sobre los asuntos tratados en la misma, el doctor Agustín Acosta, Secretario de la Presidencia, informó del siguiente modo:

APERTURA DE LA ESCUELA DE ARTES Y OFICIOS.—A propuesta del Secretario de Educación, doctor Anaya Murillo, se acordó disponer la apertura de la Escuela de Artes y Oficios, de acuerdo con un plan del proponente.

FRANQUICIA TELEGRAFICA. — Se les otorgó franquicia telegráfica a los Presidentes de Juntas de Educación e Inspectores de Distritos.

DISTINTIVO.—Se acordó hacer obligatorio un distintivo para los funcionarios del Negociado de Higiene Escolar.

RESTITUCION DE PLANTILLA. —Se acordó restituír la plantilla del personal de las Juntas Electorales Permanentes que figura en los Presupuestos vigentes.

CREACION DE PLAZAS.—El Consejo creó las plazas de cardiólogo del Sanatorio La Esperanza con el haber anual de $1,500.00 y la de Auxiliar del Director del Asilo Nacional para Ancianos de Tiscornia Jefe de Clínica con 1,500 pesos.

TRANSFERENCIAS DE CREDITOS.—Se acordaron las siguientes transferencias de créditos:

57,800 pesos de distintas consignaciones presupuestadas en la Secretaría de Agricultura para atender al pago del personal temporero de la misma.

22,200 pesos de los Fondos disponibles del Tesoro no afectos a otras obligaciones para la adquisición de material rodante con destino a la Secretaría de Comunicaciones.

18,000 pesos de la cantidad votada por Decreto-Ley número 108 para terminar las obras que se realizan en el Hospital Calixto García.

APROPIACIONES.—Se autorizó al Secretario de Hacienda para apropiar un crédito de $10.443.43 destinado a la ampliación de las obras que se vienen ejecutando en la Avenida de la Misiones, para emplazar el Monumento al Generalísimo Máximo Gómez.

NUEVO SERVICIO EN COMUNICACIONES.—Fué votado un crédito de $55.000,00 para atender los gastos que origine durante el resto del presente ejercicio económico la implantación y sostenimiento de un servicio de vigilancia Secreta en la Secretaría de Comunicaciones.

Los fondos se tomarán de distintos sobrantes del Presupuesto de dicha Secretaría.

PARA EL CENSO COMERCIAL.—Se acordó transferir a la Secretaría de Comercio el uso del equipo de máquinas Powers y Remington, que se utilizaron en la confección de Censo de Pablación, para emplearlas en facilitar los trabajos del Censo Comercial.

$8.000.00 PARA UNA CARRETERA.—Fué autorizada la reparación de la carretera vecinal que partiendo de la Playa de Santa Fé, entronca con la de Marianao a Jaimanitas; y así mismo se autorizó el arreglo del puente que existe en dicha carretera.

Para estas obras se votó un crédito de $.000.00.

EL REGLAMENTO DE ABASTO DE AGUAS.—El Consejo acordó modificar el Reglamento de Abasto de Aguas de la ciudad de la Habana, de 19 de octubre de 1912 y derogar el Decreto 1605 de 18 de diciembre de 1916.

COMISION TERMINADA.— Se acordó dar por terminada la Comisión que le fué conferida a un grupo de profesores del Claustro de la Universidad de la Habana por el decreto-ley número 353 de julio 21 de 1934.

$5.200.00 PARA LA CARCEL DE LA HABANA.—Se autorizó la apropiación de un crédito de $5,200.00 para la adquisición de maquinarias con destino a la Cárcel de la Habana.

ACLARACION.—Se acordó aclarar que el decreto-ley número 38 no ha modificado ni derogado el artículo 471 de la Ley del Poder Ejecutivo sino que sus disposiciones son supletorias y complementarias de dicha Ley.

OTRA ACLARACION.—Se acordó así mismo aclarar el artículo 11 del decreto-ley número 47 en el sentido de que pueden cobrar los empleados que siguieron trabajando después del día 6 de marzo de 1935 hasta la fecha en que se les notificó la cesantía, siempre que sus cargos no hubiesen sido desempeñados por otra persona simultáneamente.

Por esta disposición del Consejo se tiene a evitar el pago a dos personas porel mismo concepto.

EL CIRCULO DE BELLAS ARTES RENDIRA HOY HOMENAJE AL POETA HEBREO OSCAR U. PINIS

Esta noche, a las nueve, tendrá lugar en el «Círculo de Bellas Artes», el homenaje que dicha institución ha organizado al poeta hebreo, señor Oscar U. Pinis, con la cooperación de valiosos poetas y escritores cubanos.

Figuran en el excelene programa, que se ha combinado para dicho acto distintos números musicales, por la orquesta de Cámara del Círculo, varias recitaciones, y unas palabras finales de José Sánchez Arcilla.

Se verá hoy, con tal motivo, muy concurrido el Círculo de Bellas Artes.

El Tribunal Superior de Guerra y Marina declara no culpables a 9 militares que estaban condenados

Entre ellos se encuentra el Capitán de la Marina Nacional Hidalgo. Tres miembros del Tribunal formularon un voto particular. En otros recurssos se confirmaron los fallos

El Tribunal Superior de Guerra y Marina, por medio del Secretario del mismo, capitán Urbano Soler Camejo, ha hecho público e insertado en a Gaceta Oficial de la República, los siguientes fallos:

No culpable el sargento Evangelista Delgado Miranda y los soldados Juan R. Monzón Rodríguez y Ramón Bermúdez Toledo, del Regimiento número 3, Leoncio Vidal, Santa Clara, del delito de asesinato de Francisco Figueroa Pérez, que muriera en agosto de 1932 en el barrio General Veloso, Jatibonico del Sur, provincia de Camagüey, habiendo instado en favor de Delgado y Bermúdez el doctor José A. Pascual, letrado de la Habana y Santa Clara, y de Monzón el doctor Angel García Silva, de Santa Clara. A dichos tres militares se absuelve de toda responsabilidad.

No culpable, también, a Pedro Enrique Hernández Marín, soldado del Regimiento número 3, que fué defendido por el doctor Angel García Silva, del asesinato frustrado de Santiago González Gibert, (a) «El santiaguero», en Trinidad, en marzo de 1933.

No culpable al soldado del Regimiento número 8, Rius Rivera, Pinar del Río, de los delitos de coacción e insubordinación y culpable de escándalo público, condenándosele a dos meses y un día de arresto.

No culpable el capitán de Administración de la Marina de Guerra Constitucional Manuel Hidalgo Lozano, absolviéndosele del cargo de conducta impropia de oficial y caballero, dejándose subsistente los demás pronunciamientos del fallo en cuanto a maltratos de obra al suboficial Emilio Villanueva de la Piedra, y absolviéndose, también, al capitán de Infantería de Marina José Rodríguez Figueras, de conducta impropia de oficial y caballero. Instó en favor del señor Hidalg oel doctor Ricardo Rodríguez Cáceres y tres de los siete miembros del tribunal se pronunciaron por la condena de los señores Hidalgo y Rodríguez Figueras.

No culpable y absuelto el soldado Eugenio Marcelino Jiménez de abandono de servicio en Altagracia, provincia de Camagüey.

Y sin lugar los recursos del soldado del Regimiento Dos, Agramonte, Camagüey, Andrés Méjico Hernández, en causa por imprudencia temeraria; del soldado Roberto González Ramos, de Camagüey, en proceso por disparo contra determinada persona y del soldado Néstor José Cañizares Carballo, también de Camagüey, en causa por disparo y lesiones.

CARTAS AL DIRECTOR

Camagüey, Agosto 5 de 1935.

Sr. Dr. José I. Rivero,

Director del DIARIO DE LA MARINA.

La Habana.

Muy señor mío y compañero:

No es capaz de imaginar usted con cuánta satisfacción he leído sus «Impresiones» de ayer domingo, admirables como todas las suyas, en las que usted, con los destellos de su muy claro talento, echa una luz vivísima sobre el problema negro.

Siempre he notado que la inveterada insinceridad cubana se agudiza cada vez que se trata de ese problema y que blancos y negros hacen malabarismos mentales para terminar colocándose en un plano vergonzante los primeros y en un plano de inconsciencia los segundos.

Pues bien, en las «Impresiones» que motivan esta carta, lo primero que se echa de ver es su sinceridad y por ella permítame que le envíe la más efusiva de mis felicitaciones.

A lo largo de toda mi modesta carrera periodística, cada vez que he tenido que referirme al problema negro—que es el problema mío y el de mis hijas—he enunciado las siguientes conclusiones:

Primera: Cuba es un país que, ante todo, quiere ser blanco, importándole poco su integridad nacional.

Segunda: Los negros no están incorporados a la nacionalidad cubana y su presencia en Cuba es considerada como una visita desagradable.

Tercera: Las clases dirigentes cubanas no están interesadas en que la situación cultural ni la social ni la económica del negro se mejoren, ni dispuestas a hacer ninguna gestión para lograr eso; y

Cuarta: Se equivocan ahora, como se equivocaron antes, los negros que ignoren que su situación es una resultante del régimen económico existente en Cuba y pretenden mejorarla con argumentos que hablen al sentimentalismo de la clase dominante, en lugar de hacer una campaña tendiente a demostrar que el negro es también Cuba, que el interés de Cuba no puede ser ajeno al interés del negro y que hiriendo y perjudicando al negro se hiere y se perjudica a Cuba.

En sus «Impresiones» de ayer usted llega, a mi juicio, a las mismas conclusiones mías, porque hace las siguientes afirmaciones, aunque no las destaca como lo hago yo en prueba de lealtad polémica:

A).—Es un peligro que los negros lleguen a superar a los blancos en la población.

B).—Como consecuencia de la restricción de la natalidad y de las inmigraciones blancas, dentro de un cuarto de siglo, los negros superarán a los blancos; y

C).—Dentro de ese mismo lapso los negros todavía no habrán adquirido la mejoría económica y educacional a que tienen derecho.

Como se ve, usted y yo estamos de perfecto acuerdo en nuestras conclusiones. Cuba distingue entre sus hijos, reconociendo a unos como «blancos» y a otros como «negros»; Cuba quiere blanquear su población y ve con más gusto a los blancos extranjeros que vengan que a los negros cubanos que se queden aquí; y a Cuba le importa un bledo que los negros no progresen ni cultural ni económicamente, por la sencilla razón de que no los considera cubanos.

Pero como todo no puede ser acorde en esta vida, si bien es cierto que yo estoy conteste con usted en lo que se refiere a la cuestión de hecho, esto es, a la descripción del panorama cubano, no lo estoy en cuanto se refiere a sus apreciaciones.

Cada vez que Cuba se ha enfrentado con el problema de su nacionalidad, ha salido a la palestra, como por encanto, la cuestión negra. ¿No está diciendo esto de una manera que no deja lugar a dudas que el negro es algo consubstancial con la nacionalidad cubana? En tiempos de España, los integristas amenazaban a los blancos cubanos con el fantasma negro y les decían que Cuba libre iba a ser un país eternamente convulsionado por las luchas de razas o un país negro como Haití, y, cuando caído Machado, el país abrió los ojos y se dió cuenta de que aquél no era más que un simple instrumento del Imperialismo Yanqui y se decidió a reivindicar su soberanía, volvió a aparecer el fantasma negro, se lanzaron calumnias contra los negros y hubo un sector «revolucionario», el ABC, que, no conforme con movilizar a los extranjeros para anular la pretendida fuerza política de los negros, llegó a crear, por la gestión de un miembro destacado de su organización, el llamado Ku Kux Klan Kubano, caricatura de la tenebrosa organización yanqui del mismo nombre que tiene como función la de atemorizar a los negros del Sur de los Estados Unidos para que sufran, sin rebelarse, la terrible opresión económica a que los tiene sometidos la plutocracia norteamericana.

Lo del peligro negro es, pues, un mito, porque el negro nunca se ha sentido negro, sino cubano; el negro no quiere ir a ninguna parte a título de negro y todo su negocio es ser discreto para que lo dejen vivir. Un racista es un hombre que está convencido de que su raza es superior a todas las demás, mira con desprecio a las otras razas y trata de predominar sobre ellas por el número y por la fuerza. De acuerdo con esta definición, es evidente que en Cuba no hay negros racistas, porque, que yo sepa, el negro nunca se ha proclamado raza superior y, por el contrario, tiene un empeño constante en «pasar por blanco», porque la opresión económica a que ha estado sometido desde siempre en Cuba, ha fabricado en él un complejo de inferioridad, que es el mismo que sufre Cuba en el campo internacional, ya que la tragedia de nuestro país estriba en no ser blanco y querer pasar por blanco.

Es cierto que hay negros «resentidos», pero ser «resentido» no es ser «racista», porque como una vez dijera Urrutia con sobra de razón, el negro «quiere al blanco», al que llama hermano, y sufre cada vez que no tiene más remedio que reconocer que el blanco «no lo quiere». Por otra parte, el número de los negros «resentidos», aunque parezca raro, es muy escaso: la gran masa negra, en su afán de no ser negra, ni siquiera se entera de la política que en su contra desarrollan las llamadas clases dirigentes del pueblo cubano.

Yo creo que es plausible la sinceridad y el valor cívico con que usted se expresa en las «Impresiones» que comento. Para usted la raza es algo más fundamental que la nacionalidad, y lo dice sin ambages, dando a entender que preferiría que Cuba se poblara de extranjeros que se quedaran insensibles cuando oyeran hablar de Maceo, a que se multiplicaran más allá de lo que usted entiende conveniente estos negritos dóciles cubanos que sienten humedecerse sus ojos cuando oyen citar a Martí.

No es verdad que el negro sea desagradable a Cuba, ni es cierto que sinceramente se persiga su extinción. Cuba es un país de explotación y, como tal país de explotación, necesita de la existencia de castas sociales que la hagan posible. Tan cierto es esto que, cuando el negro cubano no dió el suficiente margen para ser explotado, las clases dirigentes de Cuba importaron primero a los jamaiquinos, explicándoles a los negros cubanos que eran peores que ellos, y luego a los haitianos, explicándoles a los jamaiquinos que ellos eran superiores.

Pero, aún admitiendo que el negro fuera «indeseable», como se dice, hay que reconocer que Cuba está escogiendo un mal camino para eliminarlo, porque ha olvidado la sabia táctica española que era la de asimilarlo, por la mezcla, para adoptar la táctica yanqui que es la de discriminarlo. Por eso vemos que en los Estados Unidos, donde existían en 1776 unos cuatro millones de negros. hay hoy cerca de dieciséis millones, mientras en la República Dominicana y en el Brasil el negro va desapareciendo y existe ya un tipo nacional que puede ser considerado lógicamente como una raza autóctona.

Yo respeto profundamente su criterio, pero no puedo compartirlo, porque su interés y el mío son contrarios y mi ideología también es contraria a la suya. Su interés está al lado del interés de los explotadores y, por tanto, propicia las divisiones entre los hombres, y mi interés está al lado de los oprimidos y, consecuentemente, yo lucho por la confraternidad humana, porque perteneciendo a la clase oprimida, ansío que no haya oprimidos en el mundo.

La Ley del Cincuenta por Ciento, que ha motivado su clarinada de racismo blanco, es, a mi juicio, injusta. Yo entiendo que un país no tiene derecho a estimular la inmigración, a recibir a los inmigrantes con los brazos abiertos, y después a negarles la oportunidad de ganarse la vida trabajando. Usted combate esa Ley del Cincuenta por Ciento desde el punto de vista de un pretendido interés blanco y, desde ese mismo punto de vista, atacaría usted una ley de inmigración que es. a mi juicio, el instrumento idóneo para resolver la situación aflictiva de los cubanos, evitando que los extranjeros los desposeyeran del trabajo. A usted le horroriza pensar que los cubanos nativos sean ciudadanos de primera en relación con el trabajo y que los naturalizados sean ciudadanos de segunda, pero hasta ahora nadie se ha horrorizado de que los negros nativos hayan sido y sigan siendo «ciudadanos de tercera».

¿Conviene a Cuba esa discriminación y esa opresión económica contra el negro que usted considera peligroso que desaparezca? Yo creo que no le conviene, porque un país no puede progresar si la tercera parte de su población nativa vive condenada a la indigencia perpetua y, además, porque si los blancos que, como usted, tienen la responsabilidad de orientar a la opinión pública cubana, emplean su talento y su autoridad en decir al negro la gran verdad que hasta ahora se le ha estado ocultando por todo el mundo, inclusive por los llamados líderes de esa raza, el negro acabará por abrir los ojos y ver inscripto en la fachada de Cuba el inexorable «desechad toda esperanza» que el Dante puso en la puerta del infierno... La Libertad, la Democracia y otros tantos mitos que actúan como palancas de las masas, perderán todo su prestigio y el negro acabará por quedarse sentado cuando oiga el Himno de Bayamo, porque se habrá convencido de que le importa tanto como una melodía china...

Perdone la extensión de esta carta, doctor Rivero, y crea que lo admira por su talento y lo estima por su sinceridad, s. s. y compañero,

Dr. José Armando Pla,
Abogado y periodista negro.

Publicamos esta carta en prueba de imparcialidad y por la honradez mental y elegancia intelectual de que da muestras su autor. Pero estamos seguros de que algunos de sus términos estarían concebidos en otra forma, de haberla escrito el doctor Pla después y no antes de las últimas Impresiones del doctor Rivero.

M.E.C.D. 2016

Al Margen de la Historia

NERON

ESTABA en lo cierto Domicio Enobardo cuando al recibir las felicitaciones de familiares y amigos por el advenimiento del hijo que le dió Agripina, murmuró: «De esa y de mí no puede nacer más que un monstruo».

Y el monstruo fué, al andar del tiempo, Lucio Domicio Nerón.

De no ser tan sanguinario y cruel, Nerón hubiera resultado un personaje divertido y chistoso. Músico, poeta, cantante, orador, gimnasta y auriga, el famoso emperador, empeñado en demostrar su divinidad, tratando de lucir facultades que no tenía, fué la perenne diversión del pueblo romano.

Tocaba el arpa, escribía poemas, pronunciaba discursos, entonaba coplas, luchaba con los gladiadores y conducía una cuadriga—de caballos mansos, por supuesto—en las grandes fiestas del circo. Pero todo lo hacía mal. Falto de belleza, de talento y de gracia, Nerón nunca logró comprender que, a lo sumo, era un hombre como los demás de su imperio. Pero su vanidad casi femenina y su coquetería, femenina sin casi, lo impulsaban a cantar y a tañer el arpa. Así, creía ser el artista más grande de todos los tiempos.

Desde luego, en públicos certámenes obtuvo una cantidad abrumadora de lauros. ¡Pero era el emperador, el César augusto, el amo y señor de vidas y haciendas! ¿Y quién se atrevía a disputar un gran triunfo al hombre que, con un solo gesto, podía enviar a las fieras al mejor de sus amigos?

Sólo Petronio se atrevió contra él. En el célebre «Satiricón», el «árbitro de las elegancias» le dijo tales cosas al emperador que, éste, a pesar del cariño inmenso que sentía por él, le envió un cariñoso mensaje aconsejándole que pasara a mejor vida. Y Petronio, con verdadero desprecio a su amigo y señor, antes de apurar el veneno que contenía la copa murrina, le dió el último disgusto, escribiéndole la carta famosa que empieza así: «Todo te lo perdono, menos que me hayas hecho sufrir el suplicio de oirte cantar».

El poeta Lucano y el gladiador Scipilo corrieron la misma suerte que Petronio, pero no lanzaron sobre Nerón la diatriba suprema.

Los crímenes del hijo monstruoso de Agripina son del dominio público. Pudo rivalizar con Caligula. Gobernó a su antojo y por el sistema más cómodo; esto es: mandando matar a todos los que no pensaban como él. Ultrajó al Senado y a las legiones, sin percibir que en ambos poderes radicaba la fuerza de su imperio. Fué ladrón, perjuro, parricida y blasfemo. Y, por último, enlodó la púrpura de su rango con los vicios más abyectos.

Así, un buen día, las legiones se alzaron contra él. Atemorizado, trató de resistir la rebelión, pero bien pronto se dió cuenta de que todo intento para mantenerse en el trono era absolutamente inútil. Huyó de Roma a refugiarse en la quinta de su liberto Faonte, y, finalmente, cuando sus perseguidores ya pisaban el umbral de su refugio, cobarde ante la muerte, tuvo necesidad de suplicar a su amigo Epafrodites que le hundiera la daga en el cuello, pues sabía en qué forma había de morir si los rebeldes lo encontraban con vida.

Pero aún en este minuto—el más importante de su existencia—fué un redomado histrión. Al caer a tierra, ensangrentado, con los esterores de la agonía, exclamó:

—¡Qué gran artista pierde el mundo!

Fueron sus últimas palabras. Y no hay duda de que fué un gran artista: el supremo artista de la mentira, del robo, de la perfidia, del vicio y del crimen. A no ser que juzgara como una de las más grandes obras de arte de todos los tiempos, el incendio de Roma y otras atrocidades que, para distraerse, hizo en su larga vida de perversión y rapiña.

J. S. A.

PECTORAL INFANTIL
RICO
Para el CATARRO
De los Niños
DEPOSITO:
DROGUERIA PENICHET
Belascoaín y Virtudes
Telfs. U-7004, U-6855
DE TURNO HOY.

USE TERMOSAN PARA SUS DOLORES

FARMACIA DROGUERIA DE "JOHNSON"
DE TURNO LOS LUNES
Obispo Nº 30 TELEFONO-A-2129

LA MAYOR
35 EDIFICIOS
700 EMPLEADOS
SARRÁ
DROGUERIA
ABIERTA TODOS LOS DIAS Y TODA LA NOCHE LOS MARTES
A-8020 A-3641

FARMACIAS de turno hoy

SABADO

HABANA

Ave. de Italia (Galiano) 120	A-2171
L. Menocal (Infanta) y San Rafael	U-6890
A. Menocal y Néstor Sardiñas	U-8080
Ave. República (San Lázaro) 275	U-6822
Crespo y Refugio	M-4664
Bernaza (Plácido) 4, esquina a Obispo	A-1235
Crespo y Refugio	M-4664
Crespo 16	M-4036
Esperanza 57	M-6717
Finlay (Zanja) 115	M-4516
Gral. Aranguren y Condesa	M-4540
Gral. Aranguren y Animas	U-6902
Gral. Carrillo (S. Rafael) 126	
Gral. Carrillo y Aramburo	U-6630
Gral. Freyre de Andrade y Jovellar	M-5462
Leonor Pérez (Paula) 53	M-1900
Luz y Compostela	M-8076
Máximo Gómez (Monte) 128	M-4785
Máximo Gómez esquina a Matadero	M-5371
Máximo Gómez (Monte) 404	M-8787
Merced y Picota	U-6405
Oquendo y Víctor Muñoz (Sitios)	M-4659
Padre Varela Belascoaín 117	M-6657
Padre Varela y Nueva del Pilar	M-8885
Paseo de Martí (Prado) 104	M-3993
Rafael M. de Labra (Aguila) 42	U-5545
R. M. Alonso (Gervasio) y Maloja	M-4710
R.M. de Labra y Alcantarilla	M-5440
Riela (Muralla) y San Ignacio	M-4766
Salud y M. Delgado, (Lealtad)	M-4684
San José y M M. Delgado (Lealtad)	M-3202
R. Cabrera (Industria) y Zenea	
Zenea (Neptuno) y Joaquín Albarrán	

VEDADO

Ave. Wilson (Línea) o 9) 20	F-6224
Ave. Wilson (Línea o 9) 156	F-4040
Quinta No. 40	F-5872
12 y 21	F-6172
23 entre 2 y 4	F-6130
23 y 22	F-6164
Zapata entre A y B	F-6065

VIBORA

10 de Octubre y Estrada Palma	I-7756
10 de Octubre y Avenida de Acosta	I-3555
Dolores y 15 (Lawton)	X-3058
Santa Catalina 61	X-2317

JESUS DEL MONTE Y S. SUAREZ

10 de Octubre (J. del Monte) 130	M-5302
10 de Octubre (J. del Monte) 267	I-7795
10 de Octubre (J. del Monte) y Princesa)	I-4444
Juan B. Zayas y Lacret	I-6767
Juan Delgado y Libertad	I-3638

LUYANO

CASERIO DE LUYANO	
M.F. de Castro (Luyanó) 121	I-7452

CERRO

Calzada del Cerro 815	I-7272
Calzada del Cerro 891	I-7342
Falgueras 5	M-3900
Florencia y San Quintín	I-7585
Moreno 40 B	I-7410

NOTA.—Este grupo deberá prestar servicio público todo el día y toda la noche de los domingos siguientes: Febrero 10, Marzo 24, Mayo 5, Junio 16, Julio 28, Septiembre 8, Octubre 20 y Diciembre 21

Los artículos de 1ra. necesidad en Alemania, escasean

Hay pocas frutas y son muy dudosas las perspectivas de las cosechas de legumbres

BERLIN, agosto 9. (AP.)—En un círculo autorizado se dice que es posible que en breve se note una gran escasez en ciertos artículos de primera necesidad en Alemania.

Actualmente se nota una escasez de frutas, según se afirma, siendo dudosas las perspectivas de las cosechas de legumbres. El pan, el grano y la carne se encuentran en buenas condiciones, pero los precios están aumentando de día en día y las clases trabajadoras tropiezan con dificultades para proveerse de lo que necesitan.

El Consie Wolf Hendrick von Helldorf, jefe de la policía de Berlín; Julius Lippetr, Comisionado del Estado, y el Canciller prusiano, Goerlitzer se reunirán el lunes para estudiar el problema.

La política del Gobierno parece consistir en restringir los precios de los artículos de primera necesidad, dejando, sin embargo que aumenten libremente los precios de los llamados artículos de lujo.

Las perspectivas de la cosecha de forraje y papas parecen buenas esta semana, pero se necesitan lluvias.

Las cantidades de carne existentes resisten la comparación con las de los cinco años anteriores, excepto las del verano pasado, pero una «escasez cíclica» que puede ser temcer su aparición.

HABANERAS *por M. R. de Fontanills*

LA MODA ACTUAL

PATRON NUMERO 916

Traje de noche en tela diáfana muy propia para el verano, con los nuevos fruncidos que decreta París, resultando ideal para las damas esbeltas, dándole al cuerpo esa flexibilidad que tanto se desea.

El **chiffón**, naturalmente, es la tela más apropiada para su confección, requiriendo sólo siete yardas o menos si se hace más corto para paseo o un te.

Los tamaños en que vienen los patrones es de catorce a veinte años y de treinta y dos a treinta y ocho las tallas.

DETALLES DE LA MODA

Dada la inseguridad que hay siempre con el tiempo en Europa y Norteamérica, es natural que la capa de agua aparezca como una pieza de novedad y de imprescindible necesidad para las mujeres que salen mucho.

La capa de agua blanca ocupa un lugar importante en la colección de una parisién y por consiguiente los **couturiers** han hecho varios modelos, presentándolos en sus exposiciones acompañando elegantísimos trajes de tarde.

Muchos impermeables de gran novedad han hecho su aparición en las carreras de esta temporada, viéndose en terciopelo- **chiffón** blanco que resultan de gran vestir. También los de raso doble constituyen un detalle nuevo haciéndose dentro del estilo **Raglan** que es el más práctico y apropiado.

ELIMINACION DE TEMPORADA

Con la gran venta de Julio, que resultó un éxito rotundo para la alta gerencia de **El Encanto**, ha seguido la eliminación de temporada que constituye para la mujer el aliciente mayor del movimiento, por las ventajas que está ofreciendo para su mejor administración y economía.

Las telas que llegan para el verano de tejidos diáfanos y dibujos caprichosos se están marcando a precios de costo, así como toda la ropa confeccionada y los sombreros y zapatos.

El departamento de artículos de baño representa en los días que durará esta venta especialísima, un desfile encantador de preciosas mujeres que van en busca del traje elegante que las haga lucir mejor sus esbeltas figuras en las playas. Cada pieza que llega trae un atractivo mayor para ese objeto y apreciando estas ventajas las clientas de **El Encanto** se disputan esos bellísimos conjuntos.

Los objetos de arte, que representan el regalo exquisito para obsequiar en el día de su santo a cualquier persona de gusto, también han sido rebajados en la mitad de su valor. Y nada se diga de la ropa de lencería fina que tanta fama ha dado siempre a **El Encanto**, y que por eso ha sido denominada como la **Casa de las Novias**, siendo en ella donde las principales señoritas de nuestra sociedad separan sus **trouseaux** sabiendo que escogerán lo más bueno al mejor precio.

EL POEMA DE LA TARDE

Ante mi vista la extensa
campiña que florecía.
Tarde de Abril. Bruma densa.
Melancolía
Sobre la llanura inmensa
la fina lluvia caía.
Monotonía.
Y en el silencio impregnado
de honda filosofía
el toque lento y pausado
del Angelus que moría.
Ave María.
Y un sueño de oro luciente
que mudo se engrandecía
a la lumbre de mi ardiente
fantasía.
¡Oh poesía!

Lukas LAMADRID MOYA

MENU DEL DIA

Almuerzo	Comida
Cup de frutas.	Cantalcup.
Espinacas a la crema.	Puré de plátanos.
Tamal en cazuela.	Pollo a la bordalesa.
Ensalada de coliflor.	Ensalada de tomates.
Arroz con leche.	Gelatina de frutas.

RECETAS DE COCINA

Gelatina de Pavo

Se prepara un pavo grande tratando de quitarle la piel sin romperla. Se pone al horno adobalo y con buen vino y caldo; cuando esté a medio cocer se baja y se le sacan las masas que se pican con media libra de jamón, petit pois, trufas y media libra de masa de puerco, que también estará cocida. Se sazona con sal y pimienta y se coloca en la piel enrollada y cosida, en una servilleta, cocinándose en caldo durante una hora. Se deja enfriar, se saca del paño y se deja en la nevera.

M. R. de FONTANILLS.

DIARIO DE LA MARINA — Departamento de Patrones
Habana.

Incluyo $0.20 Cts. en sellos de Correo para que me envíe el patrón No. tamaño No. que ustedes despacharán a la dirección que indico abajo lo más pronto posible. Si demora más de treinta días tendré derecho a que me devuelvan el dinero.

Nombre — — — — — — — — — — — — — — — — — —

Dirección — — — — — — — — — — — — — — — — —

— —

Debido a la gran cantidad de pedidos que diariamente recibimos y para simplificar el trabajo y el más rápido despacho de los Patrones, rogamos observen las siguientes indicaciones al pie de la letra: Los pedidos deben hacerse solamente por correo, adjuntando en sellos de correo o giro postal el importe de cada Patrón que es de VEINTE CENTAVOS.

Se demora de quince a veinte días en hacer la entrega del Patrón, el cual despachamos por correo a la dirección que se nos indique. No tenemos los Patrones aquí. Estos nos los envían de los Estados Unidos de acuerdo con nuestro pedido.

Un RESFRIADO DESCUIDADO
SE TRANSFORMA PRONTO EN
TUBERCULOSIS PULMONAR
CATARROS, TOS, GRIPPE.
SE CURAN RADICALMENTE
—con el—
JARABE MARGARIS
Michel Delalande, 37 Avenue Marceau, PARIS (16me)

MATANCERAS *por Manolo Jarquín*

EL ACTO DE MAÑANA.—De gran trascendencia.

El Dr. Joaquín de Rojas y Díez Argüelles, Presidente del Consejo de Administración de la Zona Franca invita al pueblo de Matanzas para que presencie el inicio de los trabajos de erección de la Reja Aduanal, que circundará los terrenos de nuestro puerto libre.

Para las diez a. m. rezan las invitaciones.

Y dado el interés que entraña para toda esta población el que sea una realidad esa Zona Franca, de la que tanto se espera para el resurgimiento y el bienestar yumurino, esperamos que todos cuantos se sientan matanceros verdad, acudan a dicha ceremonia, que es como una aurora de los anhelos por tanto tiempo abrigados, y que tanta, tantísima lucha ha costado al pueblo de la Yucayo.

Terminada la verja que circunde esos terrenos, hay que prepararse para la nueva lucha a librar de obtención de créditos para los edificios que allí han de emplazarse.

Hay, pues, que estimular a los Directores de esa gran Empresa, y hay que continuar laborando con todos ellos, para que no quede a medias lo que está considerado como la única salvación para esta depauperada ciudad.

Los comerciantes y los industriales, los profesionales y los hacendados, los propietarios y los hombres de negocios todos, deben prestigiar mañana ese acto solemne, del comienzo del trabajo de la Zona Franca.

Obtenida la concesión que declara Zona Franca al puerto de Matanzas, y obtenido el primer crédito para sus iniciales trabajos, hay que seguir obteniendo cuanto necesario sea, para que la realidad corone al esperado éxito.

Y ese éxito está en manos del pueblo si como en las iniciales gestiones, se respalda a los entusiastas caballeros, que tanto, tantísimo laboraron por que el coronel Mendieta y su Gobierno, declarara Zona Franca al puerto yumurino.

OLGAS Y LORENZOS.—En la festividad de hoy.

Sea mi primer saludo entre la legión de damas que hoy celebran su onomástico, para una muy destacada figura de la sociedad matancera: la señora Olga Schweyer viuda de Barrientos, a la que como a su hija, la gentilísima Nena, deseamos las mayores venturas y las satisfacciones más grandes.

Está de días también en esta fecha del diez de agosto, una joven recién casada: Olga Luisa Urquiza de Rushnyol, cuyas bodas celebradas ha poco, constituyeron un resonante acontecimiento social.

Otra muy interesante dama está hoy de fiesta: la señora de Octavio Serra, Olga Schweyer Dewis y su hija la blonda y bella Olguita.

Olga Fundora y Delgado, Olga Puente, tan encantadora; Olga Valdés Macías, Olga Quirós y Olguita Sandoval y Camps.

Olguita Quiroga y Ximeno, la gentil primita del cronista, de quien se ocuparán pronto las Crónicas sociales, para una muy grata nueva.

Entre los Lorenzos, sea mi saludo primero para el cumplido caballero Lorenzo Solchaga, a quien deseamos un feliz día.

Lorencito Parra y Zabala, que disfruta de tantas simpatías entre nuestra juventud, y al que tanto se aprecia en todos nuestros círculos.

Lorenzo Cruz.

Lorenzo Angulo.

Y Lorenzo Frau-Marsal, periodista de bien recortada pluma, al que me liga afecto grande.

Y para terminar un saludo a la señora Lorenza González de Chávez y Navarro.

Tengan todos un día feliz.

NUESTRO GOBERNADOR. — El Dr. Lorenzo Delgado.

En nota aparte, con la expresión de mi más sincero afecto, va el saludo que hasta el Palacio Provincial, le llevan las «Matanceras» al íntegro, recto, y muy querido primer Magistrado de esta provincia.

Hombre de un alto espíritu progresista, ciudadano de intachable ejecutoria, gobernante de una rectitud y una honorabilidad a toda prueba, el Dr. Lorenzo Delgado ha sabido captarse con la estima y el aprecio más grandes, los afectos y las simpatías mayores.

Su gestión en la elevada posición que ocupa, desde hace más de un año, es el mayor elogio que pudiera hacerse de su persona.

La serie de obras que pudiéramos traer a esta nota para reflejar la labor meritísima del doctor Delgado, pueden compendiarse con una sola línea.

El Gobierno Provincial de Matanzas no tiene una sola deuda y cubre sus compromisos, dedicando a obras públicas una muy respetable suma, con religiosidad y celo sin precedentes.

¿Qué más sólida ejecutoria para un gobernante?

Tenga un día muy feliz el doctor Lorenzo Delgado, y que el pueblo que sabe premiar los hombres de méritos, haga con él justicia.

Sólo estricta justicia.

ECOS DE UNA BODA. — En la más estrecha intimidad.

El Dr. Juan Flor Jorganes y la señorita María Isabel Piedra contraerán matrimonio en la noche de hoy, ante el reducido círculo de sus más allegados familiares y de sus más íntimos.

Bodas que tienen las más grandes simpatías de la sociedad de Matanzas, porque se trata de jóvenes que perteneciendo a familias muy queridas de esta población, son esos novios, por sus propios méritos, personas que muy mucho se destacan en nuestro actual ambiente social.

Profesional de bien reconocido prestigio, el Dr. Francisco Flor Jorganes, es de los abogados jóvenes matanceros que ha sabido triunfar por sus méritos y sus verdades, labrándose una posición brillante. Rico por su casa, lo es también en estima y aprecio por su ejecutoria inmaculada.

Cuanto a su prometida, figulina a la que adornan cualidades y dotes muy sobresalientes, es tan bella como elegante, y es tan culta como simpática.

Una pareja que lo reúne todo.

Y para la que, las venturas todas, déseales el cronista por anticipado.

EN LOS PAULES.—Una misa hoy.

Se celebrará a laas ocho de la mañana, en sufragio del alma de la señora de Tapia, la infortunada dama, que fué víctima de aquel macabro accidente automovilístico en Coliseo.

Homenaje espiritual que rinde a la virtuosísima matrona, las Señoritas de la Caridad y las Madres Católicas, que tienen más que culto, devoción, por uno de los hijos de la finada, el Dr. Luis Tapia Dávila, que tantísimas muestras de generosidad y desprendimiento tiene dadas a esas instituciones de caridad.

Con esta ofrenda piadosa, quieren las Madres Católicas y las Señoritas de la Caridad demostrar al joven cirujano que es Director del Hospital Civil y de la Clínica «Matanzas», la parte inmensa que han tomado en su muy sencible duelo.

EL COMANDANTE ARENCIBIA. —Trasladado.

Ha sido destinado por el alto mando del Ejército a prestar servicios en la provincia habanera, el digno oficial Dr. Juan Arencibia, que ha poco fuera ascendido al grado de Comandante que hoy ostenta.

La sociedad de Matanzas que tiene en tan alta estima al comandante Arencibia y a su bella esposa la dama tan interesante Fefa Ross, los verá partir con pena, porque como pocos han sabido captarse afectos y sumarse simpatías, ésos amigos que se nos van.

OPERADO.—En la Clínica Villar.

Un simpático jovencito, un muy estudioso muchacho, acaba de ser sometido a la operación de la apendicitis, en la afamada Clínica del doctor Villar.

Trátase de Rubén Sánchez Hernández, hijo amantísimo de nuestros distinguidos amigos Mariano Sánchez Gil, destacada personalidad de la colonia española y su intesante esposa Elena Hernández.

No puede ser más satisfactorio el estado post-operatorio del gentil caballerito, por lo que pronto será dado de alta.

EN SAUTO. — Un gran acontecimiento.

Puede así clasificarse el Concierto que nos ofrecerá a las diez a. m. en el magno coliseo la Banda de la Marina Constitucional, de la que es Director el capitán Armando Romeu.

Integran ese conjunto ochenta y seis profesores que han triunfado tanto en Cuba como en el extranjero donde se han dejado oír.

El éxito de la Banda de la Marina de Guerra Constitucional en Miami en abril de 1934 está aún latente, como el que obtuvo en Tampico (México) en el Círculo cubano en febrero de este año y en mayo en el Convention Hall de Philadelphia.

Se presentó también en New York en ese mismo mes de mayo en el Teatro Campoamor y fueron aclamados sus profesores y su director.

El programa del concierto de mañana dividido en tres partes es interesantísimo.

Lo publicaré mañana.

EXCURSION ROTARIA.—A Jovellanos.

Se inaugura el domingo el Club de la vecina villa y con el Gobernador de la Institución Dr. Mario Emilio Dihigo, va el Presidente matancero Dr. Miguel A. Beato y un selectísimo grupo de miembros de la rueda dentada.

Un gran programa tienen preparado en Jovellanos para agasajar a los visitantes de mañana.

Van con sus esposas el Gobernador y el Presidente rotarios, doctores Dihigo y Beato.

Y va también un contingente de señoritas y jóvenes, familiares de ambos.

LA ULTIMA NOTA.—Para decir que existe inusitado entusiasmo entre los elementos jóvenes de esta sociedad para el gran baile que en sus salones ofrecerá el Club Deportivo que hoy preside el Dr. Heriberto Haedo y dirige el joven Agustín López Llorens.

Ameniza esa fiesta la gran Orquesta de los Hermanos Le Batard.

Y como el lunes próximo ha sido declarado festivo, no puede ser ni más oportuno ni más apropiado el día para ese gran baile.

Los albores del nuevo día, sorprenderán a los bailadores en el Club de frente al Parque.

Tal la consigna.

MARGOT ROSS. — La pianista prodigio.

Para encausar gestiones que se hacen con objeto de que nuestra sociedad pueda admirar a esa gloria del teclado, nos visitó en pasados días el señor Ross, padre de la diminuta artista, que ha sido el asombro y la admiración de los más exclusivos centros artísticos de Norte América.

Margot Ross, desde su más tierna infancia, desde sus primeros balbuceos, descolló por su talento musical y por su portentosa inspiración, sobresaliendo en el mundo del arte como una elegida.

De tener éxito las gestiones que se hacen para que ofrezca un recital en Sauto, la sociedad yumurina podrá aplaudir sin reservas a la artista que la exigente crítica americana ha calificado como un verdadero portento.

Manolo JARQUIN.

A TRAVES DE LA VIDA

por Héctor de Saavedra

La Astucia Ajena

Todos los habitantes de esta isla deben saber que una de las cosas más difíciles en todos los tiempos, es llegar hasta un Secretario de Despacho.

No es porque estos caballeros «se den tono», porque, en verdad, son meros asesores y José Miguel Gómez prescindía de ellos, hasta el punto de dejar pasar un mes sin consultarlos, ni porque se oculten como criminales, sino porque es tan crecido el número de los que los solicitan que, en realidad, no pueden atender a sus amigos... políticos y no les queda tiempo, como quien dice, ni para rascarse la cabeza.

Resultando: que el que logra una audiencia con el Secretario, puede considerarse hombre de suerte.

¿Y cómo lo sabe usted? ¿Ha hecho muchas antesalas?

—¿Quién? ¿Yo? ¡Vamos, hombre! Cuando he ido a ver a alguno ha sido siempre para darle algo. Nunca para recibir cosa alguna. El último, que me mandó a decir con su secretario que él había señalado los jueves, de una a dos, para recibir al pueblo, hubiera tenido que darle una satisfacción muy cumplida a un caballero amigo mío que quería a todo trance ventilar «en otro terreno» una descortesía que había recibido. Mi intervención fué, pues, misericordiosa y magnánima, ya que, gracias a ello, mi amigo olvidó el agravio.

Yo no he tenido tratos ni contratos con secretario alguno, y el que me ha visto por casualidad en una de esas oficinas, puede estar seguro de que iba a hacer una visita de buena educación.

Pero me aparto del asunto principal que es demostrar que se puede llegar hasta el Presidente, entrar en el despacho del Alcalde y, desde luego, ver al Coronel Batista, que es hombre abierto y sencillo. Pero un Secretario es cosa más difícil porque lo acosan, lo asedian y persiguen y no lo dejan ni respirar. El Secretario es, hoy, un nigromántico que saca una ley como quien extrae su pañuelo del bolsillo... y no lo pierde.

Sin embargo, yo creo que debía hacerse lo que practicaba el General Freyre de Andrade, que era recibir a todo el mundo.

Dedicando, por ejemplo, dos horas diarias, de verdad, para atender a todo el que llega, se puede en ese tiempo despachar, por lo menos, a veinte personas. Al mes son seiscientos solicitantes. De esta manera tienen que agotarse.

—¡Pero es que usted no cuenta con el latero!—exclama el práctico.

—¡Vaya que sí!—replico yo—. El general Wood tenía un sistema. En cuanto el postulante se apartaba de la cuestión, tocaba un botoncito invisible y aparecía el teniente Carpenter con un individuo. El general se despedía del «cliente» y atendía al recién llegado.

Algo parecido hacía el ilustre don Ambrosio González de Mendoza, que era ejemplo de cortesanía, pero que no aguantaba impertinencias de ninguna clase.

Yo, si fuera Secretario, ensayaría; pero entretanto, voy a contar una aventura que no carece de gracia.

El doctor Matías Duque, que fué Secretario de Sanidad durante el reinado del Presidente Gómez, continuaba ejerciendo su profesión de médico, como aquel ilustre doctor Mata, autor de una famosa «Medicina Legal», que aun siendo Gobernador de Madrid no cesó por ello de visitar a sus enfermos y acudir a su clínica del Hospital.

El doctor Duque no dejó de la mano sus estudios y obligaciones científicas y acudía como médico a donde le llamaban urgentemente.

Una noche fué solicitado como médico y sin dar «paz a la mano» acudió presuroso a la cabecera del doliente.

—Vamos a ver—le preguntó cariñosamente el doctor Duque. ¿Qué le ocurre?

Y el paciente, echando a un lado las sábanas, le dijo:

—Señor Secretario, tenía que comunicarle, y no me han dejado verle, que tengo presentada una instancia en solicitud de una plaza de inspector, y que habiéndose informado favorablemente, no falta sino su bondadosa aprobación, la que le solicito.

CRUCIGRAMAS

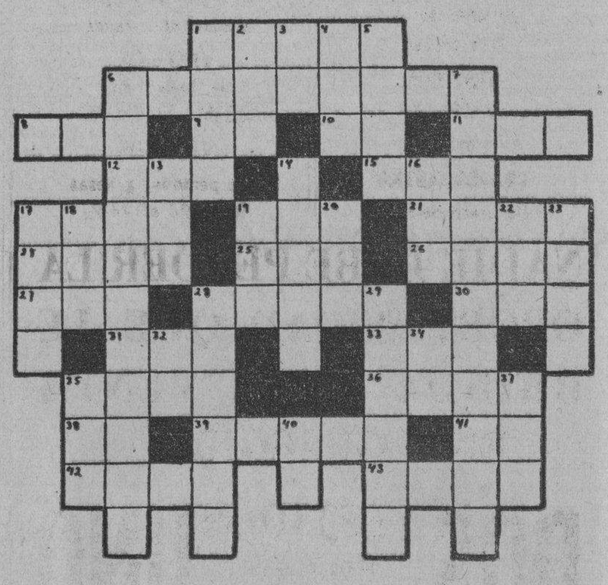

HORIZONTALES

1.—De aire.
6.—Río de los Estados Unidos.
8.—Hijo de Lamec.
9.—Diptongo.
10.—Río en la provincia de Lugo.
11.—Impar.
12.—Nivel.
15.—Tercer hijo de Adán y Eva.
17.—Rezar.
19.—Primera mujer.
21.—Delincuente (pl.)
24.—Punta del último mastelero.
25.—Condimento.
26.—Río de Italia.
27.—Baile.
28.—Tiempo del verbo dar.
30.—Vocal (pl.)
31.—Tiempo del verbo usar.
33.—Sobrino de Abraham.
.5.—Volcán de Sicilia.
36.—Pronombre demostrativo (pl.)
38.—Variante.
39.—General ecuatoriano, que se distinguió en España en el primer sitio de Zaragoza.
41.—Sílaba que repetida resulta el nombre del dios de la locura.
42.—Enfermedad del caballo, del perro y del cerdo.
43.—Escritor español.

VERTICALES

1.—Planta umbelífera de flores blancas y semilla aromática.
2.—Nombre de letra.
3.—Nota musical.
4.—Pronombre demostrativo.
5.—Animal plantígrado (pl.)
6.—Perteneciente a la terapéutica.
7.—Disección de los intestinos.
13.—Tiempo del verbo arar.
14.—Avariento.
16.—Epoca.
17.—Rey de Grecia de 1832 a 1862.
18.—Lista, nómina o catálogo.
19.—Pronombre demostrativo.
20.—En el juego de la secansa dos o tres cartas iguales.
22.—Uno (en inglés).
23.—Que no tiene sal.
28.—Moneda holandesa.
29.—Parte de tejado que sale fuera de la pared (pl.)
32.—Sin número.
34.—Pronombre.
35.—Nombre de la «e» larga griega.
37.—Villa en la provincia de Zaragoza.
40.—Nota musical.

Solución al Crucigrama anterior

M.E.C.D. 2016

DOS VESTIDOS POR EL PRECIO DE UNO

DE ULTIMA NOVEDAD Y DE PERFECTO ESTILO

Debe usted aprovechar mientras el surtido está completo en la VENTA ANUAL de

THE FAIR

HAY 8,000 VESTIDOS para LIQUIDAR

No lo deje para ULTIMA HORA y escoja sus DOS VESTIDOS uno para usted y el otro para su amiga, y pague solamente por el precio de UNO

HAY VESTIDOS DE TODAS CLASES

VESTIDOS de Voile
VESTIDOS de Peter Pan
VESTIDOS para PERSONAS GRUESAS
VESTIDOS en Sedas lisas y estampadas
VESTIDOS en Creps lisos y corrugados
VESTIDOS de una, dos y tres piezas
VESTIDOS de Olán de Hilo muy finos
TRAJES SASTRE de Crash de Hilo

VESTIDOS de Olán de Hilo con y sin Chaqueta
VESTIDOS de LUTO RIGUROSO
VESTIDOS de BAILE en Organza y Chiffón
VESTIDOS de COMIDAS en Creps lisos y estampados
VESTIDOS para TES en Muselina de Soie
VESTIDOS en Sedas muy finas a cuadros y rayas
VESTIDOS en Seda Fría ULTIMA NOVEDAD
VESTIDOS para personas gruesas desde 42 al 52½

NADIE DEBE PERDER LA OPORTUNIDAD QUE LE BRINDA ESTA VENTA EN CONSEGUIR

DOS VESTIDOS POR EL PRECIO DE UNO

EN

THE FAIR

SAN RAFAEL 9 y 11

Ya Está a la Venta la Revista de Calzado

Goicuría 36. Santos Suárez

Teléfono 1-5679 Habana

asi como el filtro purifica el agua

EL JARABE DE RABANO YODADO DE GRIMAULT Y Cía

purificará vuestra sangre, quitándole todas las impurezas que contiene.

Evitará a vuestros hijos las varias erupciones del cútis, de la cabeza y del rostro.

Es soberano en:

EL RAQUITISMO
EL LINFATISMO

Siempre bien tolerado, es el DEPURATIVO IDEAL DE LOS NIÑOS Y DE LOS ADULTOS

De venta en todas las Farmacias

CRONICA HABANERA

OLGA FERRER

Saludamos muy especialmente en la fecha del día, con motivo de su santo, a la encantadora Olga Ferrer y Paisán, una de las señoritas más graciosas que comienzan a salir a sociedad.

Es la hija mayor del doctor Horacio Ferrer, distinguido oftalmólogo y de su gentil esposa Tacita Paisán.

SANTOS DE HOY.—Dos los santos del día: Santa Olga y San Lorenzo.

Saludamos primeramente a un grupo de damas que llevan el nombre Olga.

Olga Kloers, la bella y distinguida esposa del estimado caballero Alberto G. de Mendoza.

Olga Schweyer viuda de Barrientos, respetable dama y su hija Olga, interesante señorita.

Olga Oliva de Montalvo, Olga Godoy de Finlayson, y Olga Fernández Centurión de Piloto, las tres jóvenes y bellas.

Olga Silva, encantadora esposa del caballeroso joven Edgar Carrillo, residentes en el Kawama Beach Club, el aristocrático club de Varadero, al que dedican toda su atención.

Olga Pérez Echegoyen, la señora del estimado amigo Patricio Suárez Carreño, tan joven y tan bonita.

Otra dama joven y bonita, Olga Méndez, esposa del querido amigo Fernando de Cárdenas y Porto.

Olga Costa de Menocal, Olga Aenlle de Serpa, Olga Estrada Mora de Jovert, y Olga Ferrán de Casa Bacallao.

Y por último, la bellísima Olga Gispert, esposa de un joven muy apreciado en nuestros círculos sociales, Raúl Cay y Hernández.

Las señoritas:

Olga Gómez Mena y Vivanco, tan encantadora, cuyas bodas con el joven marino español Fernando Solís, están concertadas para el próximo mes.

Olga Quílez Sabourin, bella y muy graciosa hija del señor Alfredo T. Quílez, Director de la Revista «Carteles» y de su distinguida esposa Emma Sabourín.

Olga Arellano y Longa, Olga Seiglie y Montoro y Olga de la Guardia y Alfonso, Olga Sterling y Bosque, y Olga Alvarado y Dolz, pertenecientes al grupo juvenil.

Olga Cañizares, linda prometida del joven Rogelio Sampedro.

Olga Posse Bernacé, Olga Riva y Maruri, Olga Solis y García, Olga Hinze, y Bebita Clarens y Cinta, tan gentil.

Olga Greña.

Olga Fonts Iznaga, encantadora jovencita, que se encuentra en la edad de las ilusiones.

Olga del Pico, tan bonita.

Entre los Lorenzos, saludamos a los siguientes caballeros:

El doctor Lorenzo Erviti, prestigioso abogado.

Los doctores Lorenzo Negrete; Lorenzo Arias; Lorenzo Nieto; Lorenzo Chabau; Lorenzo Ponce Malpica y Lorenzo Bango.

Lorenzo Quesada, caballero que cuenta con muchas relaciones en nuestra sociedad.

Lorenzo Mijares.

Lorenzo Salmón; Lorenzo Astorga; Lorenzo Méndez; Lorenzo Muguerza; Lorenzo Portela; Lorenzo Alvarez de la Campa.

Un estimado amigo, Pí Novela, persona muy caballeroso empleado de la Administración del Acueducto.

Lorenzo Bravo Serra.

El Rvdo. Padre Lorenzo Spiralli, de la Orden de los Agustinos.

Y este grupo de compañeros de la prensa:

El doctor Lorenzo Frau Marsal, periodista de altos vuelos que figura como Jefe de Publicidad y Circulación de nuestro colega «El País».

Lorenzo de Castro, fundador de la revista «Chic», a la que dedica actualmente sus mejores entusiasmos.

También está de días su hijo Lorenzo de Castro y Berenguer.

Lorenzo Angulo, tan ligado a esta casa.

Y Lorenzo Blanco Doval, antiguo redactor en este periódico de la Crónica Religiosa.

Saludamos asimismo en la fecha de hoy al compañero Alfredo Santiago, director gerente de «Heraldo Comercial», quien se encuentra ligeramente enfermo.

Una distinguida y muy gentil señorita, Olga Carrera y de los Reyes, quien se verá muy felicitada.

Olga Wilrieck, Olga Consuegra, Olga Quijano, Olga Barreto Ledón, Olga Valdés Macías, Olga Heydrich, Olga Bosque.

Olga García Mendoza.

Olga Fernández León.

Olga Alvarez, muy graciosa.

Olga Mata, la lindísima señorita, para la que siempre hay un elogio en esta sociedad.

Olguita González Zunzunegui, Olga Duarte Rodríguez y Olga Companioni.

Y la culta señorita Olga Tamayo Zabala, hija del señor Donato Tamayo, alto empleado de la Secretaría de Estado.

EN HONOR DE LOS CONDES DE COVADONGA.—En el Biltmore, la aristocrática sociedad del Reparto Jaimanitas, se celebró anoche una comida con la que el joven y simpático matrimonio Miguel Tarafa y Chiquitica Aspiazu, festejaban a los Condes de Covadonga.

Los Condes, que tan halagados se han visto durante su estancia entre nosotros por los elementos más destacados del gran mundo habanero, han aplazado nuevamente su viaje.

Para la comida, íntima por completo, se engalanó aquella elegante sociedad.

En una de las terrazas, iluminada brillantemente, fué situada la mesa para los invitados que formaban corto número.

Estaba decorada con gusto exquisito por los artistas del gran jardín «El Clavel», llevando en su centro una «corbeille» de lindísimas flores, en tonos rojo y amarillo.

Eran los invitados.

Torwald Sánchez Culmell y Tina Sarrá de Sánchez, Leopoldo Aguilera e Isis Ortiz de Aguilera, Mayito Menocal y Beba Almagro de Menocal, Elicín Argüelles y Micaela Freyre de Argüelles y el doctor Pedro Hernández Lovio y Mercedes Menocal de Hernández Lovio.

La bellísima señorita Loló Vinent

Y los señores Wally Caswell y Marcial Truffín.

COMIDA DIPLOMATICA.—En honor de un grupo selectísimo de diplomáticos, se celebró en la noche del jueves una comida.

Ofrecida fué por el distinguido caballero Atilio León y por su esposa tan gentil y tan interesante, Eva García, en la magnífica residencia que éstos poseen en el Reparto La Sierra.

Con los amables anfitriones se sentaron a la mesa las siguientes personas:

El Excmo. señor Nicola nob Macario, Ministro de Italia, y su esposa Clelia de Macario.

El Excmo. señor Emilio Edwards Bello, Ministro de Chile, y su esposa Rebeca Sanfuentes.

El Excmo. señor Horacio Carrillo, Ministro de la Argentina, y su esposa Elena de la Peña.

El Excmo. señor Ricardo Gutiérrez Lee, Encargado de Negocios de Colombia, y su esposa Carmelina Terry.

El Excmo. señor Thomas Snow, Ministro de la Gran Bretaña.

La bella señora Anita Sánchez Agramonte viuda de Longa.

Y las dos señoritas de la casa: Nantilde y Leila León, a cual de las dos más encantadora.

La mesa aparecía decorada bellamente, con lindísimas flores y ricos candelabros de plata.

SANATORIO

PARA ENFERMEDADES NERVIOSAS Y MENTALES DEL

DR. ARMANDO DE CORDOVA

Profesor de Enfermedades nerviosas y mentales de la Universidad Nacional

En una extensión de una caballería de tierra, con frondosa arboleda y jardines, donde los pacientes pueden hacer vida al aire libre. Arroyo Arenas. — Kilómetro 17 de la Carretera Central. Teléfono número 26.

Consultas en la Habana: Industria 122 esq. a San Miguel. Lunes, miércoles y viernes, de 3 a 5 y en el Sanatorio por la mañana.—Teléfono: A-6674.

VENTA DEL PESO

ARTICULOS PARA EL HOGAR, de las ensacional y auténtica VENTA DEL PESO y $ 600 de regalo.

INFORMESE AL COMPRAR

6 varas de cretona inglesa. Gran surtido en donde seleccionar. 6 vs. por 1.00

5 varas de cretona doble cara, de una vara de ancho. Las cinco vs. por 1.00

4 varas de magnífica cretona de 1½ vara de ancho. Las 4 vs. por 1.00

2½ varas de cretona de doble cara, estilos muy modernos. 1½ v. de ancho por 1.00

4 varas de marquisette floreado, muy fino por 1.00

1¾ varas de fino damasco de seda de 1½ v. de ancho por 1.00

2½ varas de tafetán, especial para cortinas por 1.00

2 varas de magnífico tafetán tornasol por 1.00

1¼ varas de un tafetán superior de 1½ v. de ancho por 1.00

ALFOMBRAS ovaladas y rectangulares; para cuartos. Rebajadas ahora desde 2.60 hasta 11.00

Y ADEMAS: $600.00 de regalo.

POR CADA PESO QUE UD. GASTE TIENE DERECHO A UN CUPÓN PARA ESTE GRAN CONCURSO.

INFÓRMESE AL COMPRAR.

La Casa Grande

OLGA LOMBARD

Una lindísima señorita está de día hoy: Olga Lombard y Cuadra, hija adorada del estimado amigo Eduardo Lombard, administrador del Club Náutico de Varadero y de su distinguida esposa Mimí Cuadra.

Olga no podrá recibir por encontrarse enferma.

Tenga un día muy feliz.

ORQUESTA SINFONICA.—Para el domingo dieciocho del corriente, a las diez y media de la mañana, está dispuesto en el teatro «Martí», el concierto reglamentario de la Orquesta Filarmónica de la Habana.

El gran conjunto orquestal que dirige el maestro Gonzalo Roig, presentará como solista en este concierto, a la precoz pianista Margot Ross, que tanto éxitos lleva alcanzados apesar de su juventud.

Sobre este acontecimiento artístico nos volveremos a referir más adelante.

(Continúa en la página SIETE)

No fué Rafael Pérez el que dió muerte a J. L. Domínguez

En cambio, se le señala como uno de los autores del robo de $6,000 en una embarcación

Un Subinspector de la Policía Judicial, que recientemente fué comisionado por el Comandante del Ejército Constitucional, señor Raimundo Ferrer y Arias, para que practicara investigaciones tendientes a comprobar si un individuo nombrado Rafael Pérez García, que se encuentra detenido en la Cárcel de Remedios, había tenido participación en la muerte del comerciante José Linares Domínguez, ocurrida en Encrucijada, hace algún tiempo, acaba de comunicar telegráficamente a su expresado Jefe, que aunque el Pérez García es ajeno a la muerte del Linares, no es menos cierto que el mismo en unión de otros individuos, cuya identidad investiga, asaltaron y robaron a los tripulantes de la lancha «La Sorpresa», propiedad de Antonio Laria y Caso, en Punta Alegre, apropiándose de la cantidad de seis mil pesos, parte de cuyo dinero fué ocupado al Pérez García.

De este hecho conoció el Juzgado de Instrucción de Morón, al cual ha rendido amplio y documentado informe el Subinspector Gayoso.

Lea AVANCE todas las tardes. Dirigido por José I. Rivero.

LA ZARZUELA

Cretonas Inglesas a Precios Increíbles, 15, 20, 35 y 45 cts.

Son muy anchas y dibujos preciosos. Procure verlas.

NEPTUNO Y CAMPANARIO

TELEFONO: A-7604

666 Liquido-Tabletas Gotas para la nariz. Caramelos

Domina la MALARIA en tres días. CATARROS en un día

Tónico y Laxante

¿Insomnio? se domina con ADALINA BAYER

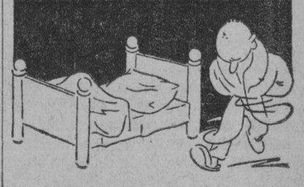

El MOSQUITO es el ENEMIGO de la VIDA HUMANA

Molesta y propaga las enfermedades infecciosas. ¡Evítelo!

Proteja su salud usando KATOL que mata el mosquito

DE VENTA EN TODAS LAS FARMACIAS

"EL SOL NACIENTE" Obispo No. 80. Teléf. A-8780.

M.E.C.D. 2016

ESCENARIO Y PANTALLA

CAMPOAMOR: «EL ALMA DEL BANDONEON»

La película argentina estrenada ayer en el «Campoamor» es un tango puesto en celuloide. Como en todo tango hay un amor que lucha y desespera, una pena desgarradora y gemebunda, una miseria orgullosa y romántica, un ambiente de bohemia triste y espiritada. Se trata del hijo de un rico estanciero, que mandado por su padre a Buenos Aires a estudiar ingeniería, se equivoca de facultad y se hace compositor. Luego se enamora de una muchacha, que tiene, como él, alma de supertanguista. El estanciero, naturalmente, reniega del hijo y de su futura nuera. Sencillamente no quiere músicos en la familia. Los muchachos tienen que resignarse a correr su propia suerte, llenos de fe en sí mismos, pero sin una peseta en los bolsillos. Esto no tendría mayor importancia si no hubiera además un tipo antipático y atravesado que, por estar enamorado de la muchacha, siembra de obstáculos el camino del compositor, logrando con su influencia que no sea admitido en las radioemisoras de Buenos Aires. Esto significa la miseria en breve plazo. Al fin ocurre lo que en todo honrado melodrama: el músico consigue abrirse paso mediante el uso de un pseudónimo y, entre tanto, el estanciero, arrepentido de su actitud, lo busca y le reintegra su protección y su cariño. Un «happy end», más de película yanqui que de tango.

«El alma del bandoneón» está «filmada» en la Argentina, país que en materia de cine sonoro está aún en el noviciado. Hay que reconocer, sin embargo, que esta película acusa un considerable avance, en comparación con otras que nos han venido de la patria de Sarmiento.

Desde el punto de vista puramente cinematográfico hay momento muy acertados. Ejemplos: la presentación del tango «Cambalache», en que mediante la superposición de imágenes y un «cortado» hábil se ha logrado dar esa sensación de multiplicidad en el espacio y de simultaneidad en el tiempo, característica del radio; el pasaje en que Libertad Lamarque canta el tango que sirve de título al «film» y en el que se ha conseguido un bonito efecto al fotografiar los instrumentos; y alguno que otro «shot» suelto, que revelan cierta preocupación estética en el director, aunque haya tenido que luchar contra las dificultades que implica una organización cinematográfica en ciernes.

Desde luego, al gran público—para quien está hecha, fundamentalmente, esta película—lo que más le interesa es lo sentimental y patético de la fábula y los tangos, valses y otros números populares que se intercalan en la misma.

Libertad Lamarque, la principal intérprete del «film», no es lo que se llama una mujer fotogénica, pero canta bien lo popular argentino.

Los demás intérpretes cumplen en la medida de sus fuerzas.

Una mejor graduación del sonido, una más justa colocación de las luces, un maquillaje menos teatral y una fotografía más esmerada son los puntos en que debe concentrar toda su atención el cinema argentino, si quiere concurrir con éxito al mercado mundial.

Francisco ICHASO

NOTAS

UN MONUMENTAL DOBLE PROGRAMA EN EL CAMPOAMOR

Concurridísimo se vió este teatro por el doble programa de estreno que estaba anunciado, el cual gustó extraordinariamente y se repite hoy en todas las tandas. El primer estreno es la magnífica producción cantada y hablada en español «El alma del bandoneón», brillantemente interpretada por Libertad Lamarque, la Reina del Tango», y los famosos cantantes Ernesto Famá y Charlo y la grandiosa orquesta típica de Lomuto. El otro estreno es «La mujer ama el peligro», deliciosa joya de la Fox con Gilbert Roland, Mona Barrie, Donald Cook, Adriene Ames, Herbert Mundin y Nick Foran. Los precios son: 20 centavos de 1.30 a 6.30 y 30 centavos después.

Niños a todas horas 15 centavos, y tertulia 10.

Mañana, desde la una, la mejor Matinée de la Habana.

El martes, «Sombras siniestras», «Vampiros que merodean en la noche», «El terror en su máxima intensidad...! «La marca del vampiro» es la película más horrorizante que ha pasado por pantalla alguna; Lionel Barrymore, Bela Lugossi, Jean Hersholt, Elizabel Allan y Lionel Atwill, componen el admirable reparto de esta película. Muertos durante el día... vuelven a la vida por la noche...! No podrá usted mantener su calma mientras se desarrolla ante su vista tan espeluznante y estremecedor espectáculo. Importante: No revele el secreto de «La marca del vampiro» a sus amistades. Deje que ellos también se emocionen con su misterio. «La marca del vampiro» deja chiquiticas a todas las anteriores películas de horror y misterio.

JANET GAYNOR Y LEW AYRES EN EL ENCANTO

Vuelve a la pantalla de este teatro, la preciosa y exquisita producción de la Fox, «La doncella de postín». Janet Gaynor está mejor que nunca en esta brillante comedia, distinta a todas las películas que hasta ahora había hecho, es una producción elegante, picaresca, de mucho lujo y de muy buen humor. Con Janet Gaynor cooperan al éxito de esta película Lew Ayres, Walter Connolly, Ned Sparks y Louise Dresser.

Mañana desde la una, estupenda matinée, con «La doncella de postín», cartones y comedias y la gran producción Warner «La melodía seductora», con Ricardo Cortez, Verre Teasdale, Anita Louise y Lionel Atwill.

El lunes una nueva estrella brilla por luz propia en el firmamento cinematográfico, Gertrude Michael, quien se presenta en la finísima joya de la Universal «Sucedió en New York», con Lile Talbot y Heather Angel.

El miércoles a las 9.30 gran función a beneficio de los familiares del malogrado joven, Juan Francisco Limonta, que murió en el cumplimiento de su deber, con un programa monumental, presentándose la magnífica producción de la Fox, «Asegure a su mujer», y tomando parte los siguientes artistas: Ernesto Lecuona, Esther Borja, Horensia Coalla, Ernestina Lecuona, Bola de Nieve, Margot Alvariño, Tariche, Rafael Morales, Sarita Jústiz, acompañadas por Tomasita Núñez, quien estrenará la lindísima canción «Anoche yo he soñado». Mañana seguiremos enumerando otros valiosos artistas que se están sumando a este acto noble y humanitario. La lunea solamente costará 50 centavos.

Prono: un «cañonazo» de la Metro: «En busca del amor», con Jean Harlow, William Powell y Franchot Tone. Más adelante, el estreno más importante de este año y de cualquier año «Quiéreme siempre», donde la divina Grace Moore supera su actuación en «Una noche de amor».

«MARIA LA O» EN EL MARTI

Esta noche, en la tanda de las 10 y 30 subirá a escena en el «Martí», el sainete lírico, original de Gustavo Galarraga, con música de Ernesto Lecouna, titulado: «María la O», cantada por Hortensia Coalla y Arturo Vila.

Para la tanda de las 8 y 45, se ha reservado la revista de actualidad, original de Julito Díaz, con música del maestro odrigo Prats, titulada «La Crisis», y el apropósito de Carlos Robreño, «¡Qué partida de partidos!», tomando parte toda la compañía, que dirige Agustín Rodríguez.

Para la tanda elegante a las 5 y 15 subirá a escena «La Crisis» y «¡Qué partida de partidos!», y «Mosaicos», por principales partes de la compañía.

Mañana a las tres de la tarde, matinée.

El lunes gran matinée extraordinaria a las tres de la tarde.

El martes, estreno de la zarzuela histórica, en un acto, dividido en seis cuadros, original de Gustavo Robreño, con música del maestro Jorge Ankermann y decorado de Manolo Roig, «Cristóbal Colón Gallego».

Y en ensayo: «El último tango», original de Armando Bronca y Rodrigo Prats.

«SUSANA TIENE UN SECRETO»

Tomando como base el argumento de la famosa obra teatral «Susana tiene un secreto», de los insignes comediógrados Gregorio Martínez Sierra y Honorio Maura, la compañía productora de films sonoros Orphea Films, ha lanzado al mercado cinematográfico de América esta película llamada a causar sensación por su buen argumento, lleno de interés, y chispeante diálogo.

Helen Mack

«Susana tiene un secreto» es la última de las producciones de dicha compañía, que ha sido supervisada por sus autores, y dirigida por Benito Perojo, uno de los más famosos directores de la cinematografía española. La interpretación de los principales papeles le ha sido confiada con verdadero acierto, a Miguel Ligero, Rosita Díaz, la simpatiquísima actriz, y Ricardo Núñez, un joven galán.

Los decorados y escenarios fueron encargados expresamente a los grandes talleres de escenografía que en Valencia tienen los mundialmente conocidos hermanos Tarazona. La empresa del teatro Nacional ha dispuesto el estreno de «Susana tiene un secreto» para el próximo martes, conjuntamente con el estreno en Cuba de la magnífica producción R. K. O. Radio, «El capitán huracán», un drama pleno de acción, que se desarrolla en una región donde los hombres aman y mueren en los brazos de un mar tormentoso. «El capitán Huracán» es la historia de un bravo lobo de mar, protagonista de muchos heroismos en su afán de ayudar a una linda huérfana a encontrar la felicidad que para ella tiene reservada el destino. Helen Mack, James Barton y Helen Westley son los protagonistas de esta producción R. K. O. Radio. Los precios señalados para este doble programa de estrenos en Cuba son 20 centavos antes de las 6.30 y 30 centavos después.

NATALIA AROSTEGUI DE SUAREZ

Reina gran entusiasmo para el recital poético que ofrecerá en el teatro «Auditorium», el miércoles, tan notable artista.

La señora Aróstegui, miembro distinguido de la directiva de Pro-Arte Musical, dedica a los socios este recital. Para que también tenga la oportunidad de admirarla sociedad habanera, se han puesto a la venta las localidades libres a 5 pesos los palcos, un peso luneta y 50 centavos el segundo balcón.

El programa de Natalia Aróstegui de Suárez combina admirablemente las poesías de diversos estilos y de autores de distintos países. En cada una de ellas nos motrará Natalia su gran temperamento y su exquisito arte.

LUNES—Una nueva estrella brilla en el firmamento....
GERTRUDE MICHAEL
en la exquisita Joya UNIVERSAL
"SUCEDIO en NEW YORK"
con Lyle TALBOT y Heather ANGEL

CAMPOAMOR HOY
MONUMENTAL PROGRAMA DOBLE !!
DOS GRANDES ESTRENOS
LIBERTAD LAMARQUE
La REINA del TANGO en
"EL ALMA DEL BANDONEON"
y la deliciosa producción FOX
"LA MUJER AMA el PELIGRO"
con Gilbert ROLAND y Mona BARRIE
Adriane AMES Donald COOK.

UD. SENTIRA LA FRIALDAD DE LOS LABIOS DE LA MUERTE EN SU NUCA... CUANDO VEA....
LA MARCA DEL VAMPIRO
MARTES 13

LUISA MARIA MORALES EN EL CONCIERTO DE MAÑANA

En el concierto de mañana a las nueve en la Arena Cristal, último de la serie de tres, organizada por el Comité Pro Lucha Anti Tuberculosa de las Damas Isabelinas, es un gran atractivo la reaparición en la Habana de Luisa María Morales, la gentil y notable soprano que con tantas simpatías y admiradores cuenta entre nosotros, en un bello programa combinado con la Orquesta Filarmónica, bajo la batuta del maestro Amadeo Roldán.

He aquí el programa de ese gran concierto de mañana a beneficio de la humanitaria labor de las Damas Isabelinas.

Orquesta Filarmónica de la Habana:

Intermedio de La Perla del Caribe, de Rodrigo Prats; El Trineo, de Hubert de Blanck; Intermedio de la Opera La Esclava, del compositor cubano J. Mauri; Danza en 3 por 4, de Rodríguez.

Luisa María Morales, solicta:

Lola Cruz, romanza de la zarbuela cubana del propio nombre, del maestro Lecuona.

María la O, romanza de la zarzuela del maestro Lecuona que es uno de los grandes éxitos de la solista.

¿Por qué no vienes?, canción de Ernesto Lecuona.

Orquesta Filarmónica:

Luisa María Morales

4 Danzas cubanas, instrumentadas por F. Carnicer.

Serenata Cubana y Fantasía, de Ignacio Cervantes.

Los precios son populares: Silla de ring, un peso; Preferencias, sesenta centavos; gradas, 20 centavos. Los asistentes serán obsequiado con Maltina Tívoli fría, atención de la Cervecería La Tropical.

UNA GRAN FUNCION BENEFICA

El próximo miércoles, a las 9.30 p. m., tendrá lugar en el teatro Encanto una gran función a beneficio de los familiares del malogrado joven Juan Francisco Limonta, cajero de dicho teatro, quien murió en cumplimiento de su deber, con un programa monumental, preestrenándose la magnífica producción Fox, «Asegure a su mujer», por Raúl Roulién, Conchita Montenegro, Antonio Moreno y Luis Alberni. Se ha preparado un gran fin de fiesta con el siguiente programa: «Cierra, cierra los ojos», de Ernestina Lecuona, por Esther Borja (la autora al piano); «Anoche yo he soñado», de Sarita Jústiz, por Tomasita Núñez (la autora al piano); «El frutero», de Ernesto Lecuona, por Margot Alvariño (al piano Bola de Nieve); «Cuando tú quieras», de Tariche, por Tomasita Núñez y su autor al piano. Canciones e imitaciones por Bola de Nieve; «Por qué no vienes?», de Ernesto Lecuona, por su creadora, Hortensia Coalla, al piano su autor.

El precio para esta función es a base de 50 centavos la luneta.

NACIONAL: «VIVA EL AMOR»

Hoy, en función continua que comienza a las 3.30 de la tarde, se repite en todos los turnos del Nacional, la maravillosa producción musical de la R. K. O. Radio, estrenada ayer con gran éxito: «Viva el amor». Los protagonistas, Ann Sothern y Gene Raymond, realizan una labor formidable en este nuevo romance musical que tanto agradó al selecto público que ayer presenció su «premiere», pero los números más destacados de la obra descansan en la parte bailable que realizan María Gambarelli, máxima figura del «ballet» y el baile clásico que hace su debut para la pantalla en esta película; y en Bill Robinson, formidable bailarín de la raza de color que baila números sensacionales de su repertorio.

Completan el programa el noticiero de asuntos mundiales; el cartón animado en colores titulado «Vejeces de Villa Cotorra», y la comedia «Olimpiadas del interior». Los precios: 40 centavos entrando antes de las 6.30 y 50 centavos después de esa hora; los niños 20 centavos a todas horas y la tertulia 10 centavos todo el día.

Mañana, domingo, grandiosa matinée para la cual la empresa prepara un programa lleno de atractivos exhibiéndose también «Viva el amor». El martes, doble programa de estreno en Cuba: «Susana tiene un secreto» y «El capitán Huracán», la primera es una joya de la cinematografía española, que tan gran paso de avance ha dado de poco tiempo a esta parte, y con un argumento muy interesante, debido al ingenio del insigne dramaturgo español Gregorio Martínez Sierra, la dirección es de Benito Perojo y está interpretada por Rosita Díaz y Miguel Ligero; la segunda es un drama pleno de acción e interés y se desarrolla en una región pintoresca, donde los hombres aman y mueren en los brazos de un mar tormentoso. Los protagonistas son Helen Mack, James Barton y Douglas Walton. Los precios serán popularísimos: 20 centavos antes de las 6.30 y 30 centavos después de esa hora. Pronto: «Noche nupcial», de Ann Sthenn.

GACETILLAS

PRADO: ESTRENO DE «ZU-ZU»

Viste sus mejores galas, este teatro, con el estreno de la deslumbrante y lujosísima superproducción, «Zu-zu». Josephine Baker ha vivido esta vida modesta de «Zu-zu», penosa, con frecuencia triste. Es sensible a las variaciones delicadas de las escenas sentimentales y su rostro se ele instantáneamente por esta melancolía profunda de los «blues» de su país y después, rápidamente como un acróbata se abandona de nuevo a su alegría natural. Con Josephine Baker actúa el gran actor Jean Gabin y el célebre conjunto del Follies Bergeres de París. En esta última película se presentan los Show más brillantes que han sido llevados a la pantalla, una música deliciosa. Josephine Baker canta.. baila... y se estremece en esta joya de joyas. Una película que esta empresa orgullosa presenta a su público. Esta película se exhibirá en los turnos preferentes de 3 y 30, 6 y 30 y 9 y 30. Cubren los turnos de 2 y 15, 5.00 y 8 y 30 la colosal película «Rivales» en la que con gran acierto colaboran Charles Bickford y Relen Vinson. Además una comedia y una variedad y una revista con los últimos acontecimientos mundiales.

FAUSTO: «AGUILAS HUMANAS»

«Aguilas Humanas», la película que es un canto de honor al heroísmo de todos los aviadores del mundo, con un argumento pleno de interés y con un reparto integrado por «Wallace Beery, Robert Young, y varias estrellas más, se exhibe hoy sábado en el teatro «Fausto», en función continua que comienza a las 2 y 30 de la tarde conjuntamente con la simpática producción «Un Pobre Diablo» interpretada por la escultural artista Una Merkle, completan el programa de «Fausto» la comedia de Charles Chasse «Legionarios» y el cartón «El Herrero».

«Aguilas Humanas» se exhibe a las 3 y 15, 6 y 15, y 10 y 15 y «Un Pobre Diablo» a las 4 y 50, y 8 y 30. Los precios 20 centavos entrando antes de las 6 y 30, y 30 centavos después de esa hora.

Mañana domingo, y el lunes que es día de fiesta, «Fausto» dará matinée desde la un ade la tarde con un programa monumental.

Martes 13, «La Hermana San Sulpicio» tomada de la novela inmortal del insigne Armando Palacio Valdés, por Imperio Argentina y Miguel Ligero. El día 15, «Zu-zu» por Josefina Baker.

NEPTUNO: «LA HERMANA SAN SULPICIO»

Un programa grandioso presenta el teatro «Fausto» soy sábado a sus favorecedores. «La hermana San Sulpicio» tomada de la novela del mismo nombre y original de príncipe de las letras españolas Armando Palacio Valdés, los intérpretes Imperio Argentina y Miguel Ligero «Romance Universitario», simpática comedia con un asunto sportivo por Tom Brown y Anita Louise, el cartón animado «Popeye en el Trapecio» y la comedia «Con pies de plomo» por Zazu Pits. Por el teléfono M-2785 Ud. sabrá las horas exactas en que se exhiben estas dos películas.

Las funciones en «Neptuno» son continuas y comienzan a las 2 y 30 de la tarde los precios 20 centavos entrando antes de las 6 y 30 y 30 después.

Mañana domingo y el lunes que es día de fiesta Nacional la empresa de Neptuno dará matinée desde la 1 con un grandioso programa.

RIALTO: «ROBERTA»

Un programa monumental y todo es estreno, la Revista más lujosa e interesante que hemos visto «Roberta», una música encantadora, unas Modas regias y la pareja de baile Ginger Rogers y Fred Astaire que asombrará a todos, así como la voz tan linda de Irene Dunne. También se estrena una simpática película corta titulada «La Cucaracha» toda en colores y la producción del Oeste «Donde la Ley no Existe» interesantísima de Richard Dix. La Revista Fox de todas las semanas y un lindo cartón completan el programa.

Mañana. Todo este mismo programa a la 1 y 30.

Martes: «Parias del Ensueño» y «El Crimen del Casino».

RIVIERA: «AGUILAS HUMANAS»

Hoy en las tandas elegantes de 5 y 15 y 9 y 45 se estrena la grandiosa producción por Wallace Beery, Maureen O. Sullivan y Robert Young «Aguilas Humanas», revista y la simpática comedia «Cervezas y Encurtidos». A las 4 y 15 y 8 y 15 estreno de la simpática producción por Williams C. Field y Baby Le Roy, «Cómicos de la Legua».

Mañana domingo, matinée a la 1 y 15 estreno de la gran producción por Wallace Beery, Maureen O. Sullivan y Robert Young «Aguilas Humanas», Episodio 4 de la emocionanante serie «La Aparición Siniestra» por Bela Lugosi, estrenándose la simpática producción por Williams C. Field y Baby Le Roy, «Cómicos de la Legua», revista y la comedia «Cervezas y Encurtidos».

Martes 13, «La Amenaza» por Gertrude Michael.

Miércoles 14, «El Caso del Perro Aullador» por Warren William.

AUDITORIUM: «RAYITO DE SOL»

«Auditorium», dedica el día de hoy en homenaje a la encantadora chiquilla Shirley Temple presentando sus dos mejores películas. En los turnos elegantes de 5 y 15 y 9 y 45, con revista y cartón, su más reciente éxito «Rayito de Sol». En los turnos de 4.00 y 8 y 30 la magnífica película «El Encanto del Hogar», actuando Shirley con James Dunn y Claire Trevor.

Mañana: Gran matinée a la 1 y 30. Revista, un gracioso cartón, la comedia «Yo Soy un Señorito», estreno de la gran película «La Hermana San Sulpicio» por Imperio Argentina y Miguel Ligero, Episodio 11 de la serie «El Fantasma Vengador» y estreno de la emocionante joya «Motín en Alta Mar» por Ann Sothern y Ralph Bellamy. A las 5 y 15 y 9 y 45 «La Hermana San Sulpicio». A las 8 30, «Motín en Alta Mar». Jueves y viernes, «El Lobo Humano» por Henry Hull y Warner Oland.

PAYRET: «LA BATALLA»

Dos grandes películas, el mejor programa de la Habana. Monogram presenta a las 2, 5 y 8 y 30 el estreno en Cuba de la regia producción titulada «El Hijo de la Parroquia» escrita por Charles Dickens de una de sus más célebres novelas, interpretada por Dike Moore. A las 3 y 20, 6 y 20 y a las 9 y 50 estreno de la maravillosa película «La Batalla» por Charles Boyer y Marle Oberon. Además, los cartones «La Gallina Sabia» y «El Ratón Volador».

Precios: 20 centavos luneta, butaca o asiento de palco hasta las 6 y 30 y 30 centavos después, mayores. Niños, 15 centavos. Tertulia 10 centavos.

Mañana, este mismo programa.

Martes 13. «La Traviesa Molinera», «El Cuarto 309» y «Oliver VIII».

TRIANON: «ESTRELLA DE MEDIA NOCHE»

En la tanda de las 4: Joel Mc Crea y Miriam Hopkins en «La Venus de Oro», revista Fox y estreno de la sensacional cinta de William Powell y Ginger Rogers, titulada «Estrella de Media Noche».

A las 8 y 30: «La Venus de Oro».

En la de 9 y 45: revista Fox y «Estrella de Media Noche».

Mañana, en la matinée de una y media: Preston Foster y Lila Lee en Guerra contra la Ley, revista Fox, muñequitos, Aladino, por los Niños Peligrosos y «Estrella de Media Noche», por Ginger Rogers y William Powell.

Lunes y martes: Clive de la India, por Ronald Colman y Loretta Young.

Para el miércoles se anuncia el estreno de «La Hermana San Sulpicio», tomada de la novela de su nombre, original de Don Armando Palacio Valdés, e interpretada por Imperio Argentina, Miguel Ligero y Salvador Soler.

REGINA: «ROBERTA»

Tres estrenos hoy en «Regina», «Roberta», grandiosa y bella Revista Musical, con una regia exposición de Modas, unos bailes maravillosos por Fred Astaire y Ginger Rogers y bellas canciones de Irene Dunne. La producción de asunto corto «La Cucaracha», muy fina y toda en colores naturales y el último estreno es la interesante película del Oeste «Donde la Ley no Existe» de Richard Dix. Se completa el programa con la Revista Fox estreno, y un lindo cartón. Precios: 15 centavos mayores hasta las 6 y 30 y 20 después.

Mañana: Todo este programa a la 1 y 30.

Martes: «El Crimen del Casino» y «Parias del Ensueño».

Viernes 16: Se estrena «La Hermana San Sulpicio», producción española, Imperio Argentina y Miguel Ligero son sus artistas.

VEDADO: «LOS TEMERARIOS DEL AIRE»

Las novedades se suceden sin interrupción en el moderno cine «Vedado», de la calle B, entre 27 y 29, en el Vedado, teléfono F-3128. Para hoy, en turnos corridos de 5 a 8, y de 8 y 30 a 11 y 30, se ofrece un cartón, una variedad, la comedia musical, «El Paseo del Amor», por Dick Powell y Ruby Keeler, y la espectacular producción, «Los Temerarios del Aire», por James Cagney y Pat O. Brien. Los precios siguen sin alterarse. Por la tarde, luneta 10 centavos. Niños y tertulia 5 centavos. Por la noche, luneta 15 centavos. Niños y tertulia 10 centavos. Mañana, «Bella Adleina», por Irene Dunne; «El Campeón Ciclista», por Joe E. Brown, y «Plomo y Acero», por Bob Steele; para el 13, «El Día que me Quieras», la mejor película de Carlos Gardel; y el 14 y 15, «Cruz Diablo», por Ramón Pereda.

CARTEL DEL DIA

POR LOS TEATROS

MARTI: A-1851.—A las 5 y 30: La crisis y ¡Qué partida de partidos! A las 8 y 45: La crisis y ¡Qué partida de partidos! A las 10 y 30: María La O.

POR LOS CINES

CAMPOAMOR: A-7054. — A todas horas: El alma del Bandoneón y La mujer ama el peligro, comedia y revista.

ENCANTO: A-4433.—A todas horas: La doncella de postín, con Janet Gaynor, comedias y revistas.

NACIONAL: A-3730. — A todas horas: Viva el amor, con Ann Sothern y Gene Raymond, comedia y revista.

PRADO:—Zu-Zu y Rivales.

FAUSTO:—Aguilas humanas y Un pobre diablo.

NEPTUNO:—La hermana San Sulpicio y Romance universitario.

RIALTO:—Roberta, La cucaracha y En donde la ley no existe.

REGINA:—Roberta, La cucaracha y En donde la ley no existe.

RIVIERA:—Aguilas humanas y Cómicos de la legua.

AUDITORIUM:—Rayito de sol y El encanto del hogar.

PAYRET:—La batalla y El hijo de la parroquia.

TRIANON:—Estrella de media noche y Venus de oro.

VEDADO:—Los temerarios del aire y El paseo del amor.

LARA:—Los amores de Don Juan y Sed de renombre.

OLIMPIC: — Los jinetes del rey y Voluntad esclava.

WILSON:— Cruz diablo y Divorcio en la familia.

INGLATERRA:—Cruz diablo y Divorcio en la familia.

CUBA: — El hermano del diablo y Una aventura en la noche.

ROJO:—Había una vez dos héroes y una aventura en la noche.

FLORENCIA:—Los jinetes del rey y Muchas felicidades.

BELGICA:—Sangre gitana y Locura errante.

VIOLETA:—La farsa del honor y Sangre gitana.

ACTUALIDADES:—La viuda alegre y Nueva aurora.

ESMERALDA:— Una chica angelical y Fascinación.

MODERNO:—Contra el imperio del crimen y La bella Adelina.

TOSCA:—La hermana San Sulpicio Entre el amor y la muerte.

VERDUN:—Payasadas de la vida y Adorable.

UNIVERSAL: — Cuando el diablo asoma y La fascinadora.

BOHEMIA:—Había una vez dos héroes y El velo pintado.

IDEAL:—En el fondo del corazón e Inconstancia.

VALENTINO:—Romance ruso y El velo pintado y Crisis mundial.

NORA:—La reina Cristina y La noche azul.

MARAVILLAS: — Crisis mundial y Comedias.

IMPERIO—La primera guerra mundial y La ley del oeste.

LARA: «LOS AMORES DE DON JUAN»

Hoy un colosal estreno en el céntrico y fresco cine «Lara», de Prado y Virtudes, teléfono A-1542, dotado del mejor equipo sonoro y la más clara proyección. Función de 2 a 11 y 30 con preciosa comedia y Variedad. Magistral super-joya «Los Amores de Don Juan» (Estreno) de Douglas Fairbanks y Marie Oberon. Grandiosa y muyinteresante producción «Sed de Renombre» de John Haliday y Wallace Ford. Mañana, un grandioso acontecimiento con la obra póstuma de Carlos Gardel en «El Día que me Quieras» que ha sido un éxito y «Almas Extraviadas» de Bárbara Stanwick, Revista, Cartones y Comedia.

OLIMPIC: «LOS JINETES DEL REY»

En turnos elegantes de 5 y 15 y 9 y 45, ofrece para hoy, el amplio y B, en el Vedado, teléfono F-6263, el cómodo cine «Olimpic», de Línea y estreno de la deslumbrante joya musical, «Los Jinetes del Rey», por Carl Brisson, el héroe de «El Crimen del Vanidades», y Mary Ellis, del Metropolitano de New York; en las tandas de 6 y 30 y 8 y 30, cartón y «Voluntad Esclava», por Sir Guy Standing; hasta las 6 y 30, luneta 10 centavos y 15 centavos después. Niños y tertulia 5 centavos a todas horas. Mañana, «El Caballo Infernal», «El Embrujo de Manhattan», por Ginger Rogers, y «La Venus de Oro», por Mirian Hopkins; el día 13, «Almas Extraviadas», por Bárbara Stanwick, y el día 14, «Cruz Diablo», por Ramón Pereda.

WILSON: «CRUZ DIABLO»

Belascoain y San Rafael U-5863, 10 centavos de 1.30 a 1.30, y 15 centavos después. Niños, 10 centavos a todas horas.

Hoy, tarde y noche, revista y la comedia por los Ases del Taxi, «La momia»; y las superproducciones «Cruz Diablo», sensacional y emocionante, en español, por Ramón Pereda y Lupita Gallardo; y «Divorcio en la familia», magnífica atracción por Jackie Cooper y Lewis Stone.

A las 5, «Cruz Diablo» y «Divorcio en la familia».

Mañana: «Vivamos esta noche», por Lilian Harvey y Tulio Carminati; y «De Bote en Bote», estupenda comedia por Stan Laurel y Oliver Hardy.

La próxima semana: «Bella Adelina», «Una aventura en la noche» y «Los miserables».

INGLATERRA: «CRUZ DIABLO»

San Rafael y Consulado. M-5527. 10 centavos de 1.30 a 6.30, y 15 centavos después; niños, 10 centavos a todas horas.

Hoy, tarde y noche, revista y la comedia «La momia», por los Ases del Taxi»; y las superproducciones «Cruz Diablo», sensacional y emocionante film, en español, por Ramón Pereda y Lupita Gallardo; y «Divorcio en la familia», atracción joya por Jackie Cooper y Lewis Stone.

A las 5 p. m. «Cruz Diablo» y «Divorcio en la familia».

Mañana: «Vivamos esta noche», magistral joya por Lilian Harvey y Tulio Carminati; y «De Bote en bote», estupenda comedia por Stan Laurel y Oliver Hardy.

La próxima semana: «Bella Adelina», «Una aventura en la noche» y «Los miserables».

CUBA Y ROJO: DOS GRANDES PROGRAMAS

Presenta hoy la empresa de este gran cine «Cuba» de Suárez y Corrales, teléfono M-9796, con su temperatura primaveral y perfecto sonido, un programa muy valioso. En tanda y noche, revista y cartón. Muy divertida super joya «El hermano del diablo», por Stan Laurel y Oliver Hardy. Monumental producción «Una aventura en la noche», de Clark Gable y C. Bennett. Mañana: «El fiscal vengador» y «Una aventura en la noche».

El simpático y fresco cine «Rojo», de Monte y Antón Recio, teléfono M-4794, cuenta para hoy, en tanda y noche, con la exhibición de dos muy valiosas películas. Comienza con comedia y variedad. La gran cinta de muchas risas «Había una vez dos héroes, por los cómicos Stan Laurel y Oliver Hardy. Monumental super joya «Una aventura en la noche», por Clark Gable y C. Bennett. Mañana: «La fascinadora» y «Una aventura en la noche».

FLORENCIA: «C. GARDEL EN «EL DIA QUE ME QUIERAS»

Está señalado para los días 15 al 18 de los corrientes, el estreno de este simpático cine «Florencia», de San Lázaro y San Francisco, teléfono U-6758, el estreno de esta estupenda joya, obra póstuma del infortunado Carlos Gardel, cantada con toda la expresión de su alma. «El día que me quieras». Para hoy se anuncian dos estupendas películas. Comedia y variedad. Maravillosa y colosal superproducción «Los jinetes del rey», de Carl Brisson. Estupenda atracción especial «Muchas felicidades», de Charles Ruggles. Mañana: «Follies Bergére», de Chevalier, y «Enemigos íntimos» cor cartones.

UNIVERSAL: «CUANDO EL DIABLO ASOMA»

Habrá de verse hoy invadida la fresca y cómoda sala de este gran cine «Universal», con su equipo sonoro más perfecto y la más clara proyección, a juzgar por el inmejorable y valioso programa que se anuncia en función continua de 1 a 6 y de 6.30 a 11.30. Dos preciosas comedias y variedad. Magistral y atractiva super excelsa joya titulada «Cuando el diablo asoma», de Joan Crawford y Clark Gable. Valiosísima super producción «La fascinadora», drama de pistoleros, por Chester Morris. Mañana: «El Jorobado» o «Enrique de Lagardére» y «Cuando el diablo asoma», episodio 7 de «El rey de las nubes».

ACTUALIDADES Y ESMERALDA: DOS REGIOS PROGRAMAS

En el simpático y fresco «Actualidades», de Monserrate 8 y 10, teléfono M-5575, el preferido del público por sus monumentales programas, cuenta para hoy, en tanda y noche, con dos valiosas películas, comenzando con comedias y variedad. Damas y niños, a todas horas 5 centavos. Una de las más grandiosas joyas del cine: «La viuda alegre», por Maurice Chevalier y J. MacDonald. Estupenda producción «Nueva aurora», de Jean Parker. Mañana: «El campeón ciclista» y «La viuda alegre».

«Esmeralda», el confortable, ventilado y fresco cine «Esmeralda», de Monte 242, teléfono M-5575, ha combinado para hoy, en tanda y noche, un programa verdaderamente grandioso, comenzando con comedias y variedad. Regia y monumental joya «Una chica angelical», de Margaret Sullivan y Herbert Marshall. Valiosísima super producción «Fascinación», de Paul Lukas y Gloria Stewart. Mañana: «Rumba», «Plomo y acero» y «El jinete rojo», de Buck Jones.

(Véase más GACETILLAS en la páginga OCHO)

M.E.C.D. 2016

Antes del 28 de AGOSTO

cambie sus envolturas del Jabón LA LLAVE

por cupones del Concurso de los Millones

El primer sorteo de Septiembre será el sorteo final del Concurso. Todos los cupones numerados iguales al premio mayor de la lotería recibirán de regalo 26 billetes enteros. Todos los números de la Lista Oficial resultarán agraciados.

Lave y friegue con el jabón del pueblo. Premios semanales y grandes premios finales. Cambie las envolturas por cupones numerados del Concurso de los Millones.

CRONICA HABANERA

(Continuación de la Pág. CINCO)

ONOMASTICO

Olga Albacete y Lima, señorita de fina belleza, que hoy, por celebrar su onomástico, se verá muy felicitada en todos momentos.

La señorita Albacete, hija del distinguido matrimonio Alfonso Albacete y Dulce María Lima, figura en la nueva promoción social.

LA BODA DE ESTA NOCHE.—En la Iglesia de San Juan de Letrán, a las nueve y media de la noche de hoy, tendrá efecto una ceremonia nupcial de todas nuestras simpatías.

Trátase de la boda de María Luisa Bustillo y Asensio, señorita de fina y delicada belleza, con el querido amigo César Armstrong y Miró, joven muy caballeroso y correcto.

Mañana la reseñaremos.

EN EL CASINO.—Animación y alegría extraordinarias serán las características de la noche de hoy en nuestro bellísimo Casino de la Playa.

Las noches de los sábados, dan lugar a que se congregue en aquel magnífico lugar de diversión lo más granado y selecto de nuestra sociedad, así como de la colonia norteamericana.

Siempre se encuentran allí, alicientes poderosísimos.

Para hoy, además del baile, con la magnífica orquesta «Siboney» y con un notable septeto, se ha combinado un excelente show.

Muchos serán los parties de familias conocidas que se reunirán esta noche en el Casino.

Los reseñaremos.

ORIENTAL PARK.—Esta tarde se celebrarán en el hipódromo de Oriental Park, siete grandes carreras de caballos, tomando parte en las mismas magníficos pur-sangs.

Por ese motivo la sociedad habanera se dará cita en el aristocrático Jockey Club..

Su amplia terraza se verá animadísima durante toda la tarde, balléndose entre carrera y carrera con la famosa orquesta del maestro y compositor Luis Fabré.

PABLO MIQUEL.—En el Lyceum, la culta sociedad femenina del Vedado, se presentará hoy, a las cinco de la tarde, en un concierto, el conocido pianista Pablo Miquel.

Concierto de piano, interesantísimo, que ha despertado mucho entusiasmo entre las asociadas del Lyceum y los allí asiduos.

Pleno de atractivos el programa. Helo aquí:

1—Sonata en Re op. 10 número 3, de Beethoven: Presto, Largo, Minuetto, Rondó.

2—Marcha Militar, de Schubert-Tansing; Nocturno en Fa, de Chopin; Estudio Stacatto, de Rubinstein.

3—General Lavine, de Debussy; Danza Española (La Vida Breve), de Falla; Danza Rusa (Petrouchka), de Strawinsky.

EL GRAN RECITAL DEL MARTES.—Natalia Aróstegui de Suárez, la distinguida dama y notable recitadora, ofrece un recital de poesías el próximo martes.

Como hemos anunciado, dicho recital tendrá efecto en el «Auditorium», a las cinco y media de la tarde, con arreglo a un programa en el que se lucirá la señora de Suárez.

Este programa, que por el interés que ofrece no dudamos será del agrado de todos, consta de tres partes, estando cada una dedicada a las composiciones más inspiradas de los poetas de España, Suramérica y Cuba.

Como se sabe, los socios de Pro-Arte tendrán derecho a asistir a este recital, presentando el recibo de julio o agosto.

También podrá asistir el público habanero, que tan interesado está en escucharla, pues se ha puesto a la venta un reducido número de localidades a los siguientes precios: palcos, cinco pesos; luneta, un peso, y segundo balcón, cincuenta centavos.

RUMBO A WASHINGTON.—Embarca hoy rumbo a Washington, invitado por el Presidente de la gran nación norteamericana, un grupo de distinguidas personalidades habaneras, miembros unos de la Unión Social Económica de Cuba, institución que preside el conocido hacendado José Manuel Casanova, y periodistas otros, pertenecientes a los distintos rotativos habaneros.

La partida está señalada para las dos y media de la tarde, en uno de los grandes aviones de la Pan American.

Con el señor Casanova integran esta comisión, los señores Antonio Antón, Angel Garri, doctor Benigno Rodríguez Sánchez, doctor Alfredo O. Ceberio, el querido compañero Edel Farrés, el doctor Rafael María Angulo, presidente de la Asociación de la Prensa; el doctor Ricardo Morán, los señores Ceferino Martínez, Chepín Barraqué, Germán Beck, Julio Mederos, el Conde del Rivero, presidente de la Empresa del DIARIO DE LA MARINA; el doctor Julio D. Montero, los redactores Guillermo Pérez Lavielle, Agustín Lazo y Hugo Mamelis; el auxiliar de la comisión, Luis Emilio Rivas, y la señorita Georgina Méndez de Vigo, de la misma comisión.

También van en el viaje dos distinguidas damas, la Condesa del Rivero y Nena Rivero de Angulo.

EN SAN JUAN DE LETRAN—Para el martes próximo ha sido anunciada la boda de la bella señorita Elodia Ripes Muro con el señor Julio Callejas Dávalos.

La joven pareja unirán sus destinos ante el altar mayor de la Iglesia de San Juan de Letrán, a las seis y media de la tarde, siendo apadrinada por la señora Lulú Callejas de Legañoa y por el doctor Ricardo Callejas Dávalos, ambos hermanos del novio.

Han sido designados testigos por ella, los doctores Gabriel Gómez, Mario Saladrigas y los señores Raoul Gómez y Luis Gardyn y por él, los doctores Miguel Angel Quevedo, Director de la Revista «Bohemia», Vicente Legañoa y oJsé Ramírez Olivella y el señor José Dávalos.

La boda notarial se llevará a efecto el mismo día, a las once de la mañana, en la notaría del doctor Edmundo Gronlier, testificando por ella los señores Roberto García y Helio Valladares y por él, el doctor Manuel Petisco y el señor Willam Owan.

EN SU SANTO

La bella señorita Olga Santos Raola, hija del señor Ramón Santos y de su esposa Lucinda Raola, se encuentra de días en la fecha de hoy. En la playa de Cojimar donde pasa una temporada, tendrá toda clase de halagos por parte de sus amistades.

BAILE

Hoy, sábado, en los hermosos salones de la Asociación de Propietarios del Vedado, se celebrará un gran baile.

La música estará a cargo de dos afamados conjuntos musicales.

Resultará un gran éxito.

MARTI

El REY DE LOS ACEITES DE MESA únicos distribuidores Vda. e Hijos de Nicolás Castaño. S. L. Importadores de Víveres en General.

MURALLA No. 3. Teléfono M-8074.

Guanabacoa al Día

RESTABLECIDA. — Encuéntrase restablecida de la intervención quirúrgica a que fué sometida en días pasados, la distinguida señorita Zaria Iglesias Lemus, amiguita muy estimada.

Ya en su hogar, hago llegar hasta ella mi enhorabuena.

CASINO ESPAÑOL. — El progresista Casino Español de esta villa, se encuentra organizando por medio de su Sección de Cultura, que preside el atento amigo doctor José I. Fonseca Febles, una velada sugestiva.

La que se efectuará en la noche del día 24 del presente mes, fecha en que se celebra el día de la octava de la Tutelar, dando comienzo a las 9.

Un magnífico programa ha sido confeccionado, el que daré a conocer en mi crónica de mañana, debido al corto espacio que dispongo en mi crónica de hoy.

OPERADO. — Ha sido operado en el Instituto Clínico de la Habana, el joven Henry Arocha Soler.

Su estado hasta el momento es bastante satisfactorio, y es de esperar que continúe mejorando de la difícil intervención quirúrgica a que fué sometido.

Son mis deseos de que pronto esté restablecido.

ENFERMO. — Se encuentra guardando cama, a consecuencia de molesta enfermedad el cumplido amigo señor Antonio Cobos Boligán, secretario particular del señor Alcalde Municipal.

Mucho lamento tal cosa y hago votos por que pronto esté curado de su mal.

LICEO. — El Liceo Artístico y Literario de Guanabacoa, ha entrado en una era de reorganización, desde la noche del jueves último.

Un grupo de entusiastas miembros de esta histórica y casi centenaria institución, ha tomado esta iniciativa que ha de tener verdadera acogida entre los guanabacoenses, verdaderos amantes de la conservación de su historia.

Ante un señor Delegado del Gobierno de la Provincia, se procedió a formar una junta de gobierno compuesta por los únicos miembros directivos que en la actualidad fungían como tales hasta el mes de diciembre del presente año, quedo constituída eca Junta de Gobierno en la forma siguiente:

Roberto Fontela, Presidente; Dr. Manuel Pereda, Secretario; José R. Arango de la Maza, Tesorero; Ramón Rodríguez, Director; José de la Noval, Primer Vocal; Marcelino Majo y Dr. Ignacio Sánchez Zayas, vocales.

Esta Junta de Gobierno actuará hasta el mes de diciembre en que se celebrarán elecciones para cubrir todos los cargos de la Directiva.

Por lo que es de esperar que en el desempeño de sus cargos obtengan la cooperación decidida de todos, haciéndose socios.

Lo que de lograrse honraría a este pueblo.

OPERADA. — En la mañana de ayer y en la Clínica de la Asociación de Damas la Purísima Concepción la bondadosa señora Cobita Lemus de Iglesias.

Operación realizada felizmente y que nos hace creer en su pronto y total restablecimiento.

Por lo que ruego al Supremo Ser, porque así sea.

TEATRO CARAL. — Para la función de cine de esta noche en el «nono» coliseo se ha combinado el siguiente programa:

«La Dama de las Camelias» por Ivonn Printe y Pierre Fresnay.

«Prisioneros del Pasado» por Onslow Stevens y Lila Lee.

José R. Arango de la Maza.

La simpática niña Olga Fernández Zaldívar, que celebra hoy su santo y a quien deseamos muchas felicidades en unión de sus amantes padres, nuestro estimado amigo señor José A. Fernández, vicepresidente de la Cuban Telephone Co., y su distinguida esposa señora Georgina Zaldívar.

ESTUDIAN REFORMAS PARA MEJORAR EL SERVICIO DE LA POLICIA MARITIMA

El capitán Jefe de la Policía Marítima, señor Oscar Hernández, celebró un amplio cambio de impresiones con el Jefe de Estado Mayor, jefe nato de esa policía, y le prometió una serie de mejoras para ese cuerpo.

Dichas mejoras consistirán en la construcción de un edificio de dos plantas en el litoral de la Habana, y será elegido el muelle del Estado contiguo al espigón de San Francisco, donde se instalará la Jefatura de la Policía.

Se adquirirán dos lanchas rápidas para reforzar la vigilancia por medio de rondas.

Se ha designado una comisión que integran el teniente auditor doctor Montero, y que integrarán además el propio capitán Hernández, el teniente Carlos Pérez Suareo y el sargento Sanjurjo, para redactar el nuevo reglamento para la Policía.

Finalmente nos informó el capitán Hernández que la Policía Marítima marchará en el desfile militar que tendrá efecto el día 4 de septiembre, en el Campamento de Columbia, pero portando solamente clubs y revólveres.

La mercancía respondiendo *al anuncio*

En Junio 3 del año 1933 «La Filosofía» publicó, como exordio del anuncio de aquél día, esta declaración de principios:

«Orientados hacia normas serias, de indestructible honestidad comercial, perseveramos en nuestra política de hacer una tienda para público interesado en mercancías frescas, selectas, de rigurosa novedad, a los precios más bajos que permita la calidad de los artículos. Si para ofrecer un precio bajo hay que sacrificar las calidades, nosotros renunciamos a esa clase de mercancía; no la traemos a nuestra tienda.

«La Filosofía», pues, no les ofrecerá a ustedes nunca oculto bajo el signo de un precio atractivo el artículo inferior. Las mercancías de «La Filosofía» han de responder siempre en calidad y en resultado al precio que usted haya pagado por ellas.

«La Filosofía» siempre tiene alguna ganga que ofrecer. Pero nunca le venderá a usted como «ganga» un artículo de cuya compra tenga usted que arrepentirse. Por eso cada día tenemos mejor y más adicta clientela.»

He aquí los prncipios de ética, de seriedad y de respeto al público que informan la conducta de «La Filosofía» a través de los cuatro años, en que nuevos elementos vinieron a hacer, de la casi secular tienda, una de las más modernas organizaciones actuales.

Especiales ofertas de nuestra venta

Fin de Temporada

El grabado ilustra un refajo de piel de ángel con finos encajes ocre en el escote y también en el borde inferior. De corte nesgado, generosamente largos, en las tallas del 34 al 46 y en los colores blanco, azul, rosa, salmón, maíz y nilo, presentamos una extensa colección a este precio excepcional **$0.98**

Insistimos siempre en que se fijen ustedes en la calidad de la tela y en los detalles de la confección para justipreciar los valores.

Fajas Lastex

De color salmón, en tres tamaños: pequeño, mediano y grande. Son «primeras» (sin imperfecciones de fábrica». El precio, sin embargo, es realmente bajo. **$0.74**

Fajas tubulares, abrochadas al frente y también de cordones atrás, interpretadas en cutí brocado y elástico de seda, en las tallas comprendidas del 25 al 36, a **$0.98**

Sostenedores de estilo moderno, de encaje y poplín en todos los colores y tamaños, a **$0.30**

Kimonas de seda japonesa estampada, con franja en distintos colores, a **$1.75**

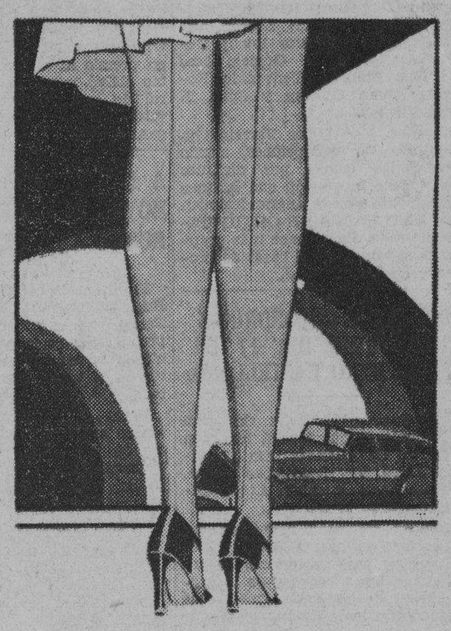

Medias

Medias de seda pura, acabadas de recibir, de gran resultado, en todos los colores, a **$0.60**

Medias «gold-seal» de seda pura, tejidos chiffón y semidoble, en todos los colores, a **$0.77**

Medias «Filosofía», superiores, de chiffón, muy transparente y también de tejido semidoble, en todos los colores, a . . . **$0.95**

Medias "Kayser"

Garantizadas, en los últimos tonos de moda; tipos de gasa y semi-chiffón. Ambos estilos en el tejido «Ringless» **$1.35**

Otros tipos de medias «Kayser», de las calidades mejores, a $1.50, $1.75 y **$2.25**

El lunes no abrimos, Compre hoy lo que pueda necesitar y, si puede, venga por la mañana: las tardes ahora suelen ser lluviosas

LA FILOSOFÍA

MAGNO FESTIVAL BENEFICO.—El sábado día siete de septiembre se llevará a cabo una grandiosa fiesta benéfica, cuyos productos serán destinados íntegramente a la Asociación de Damas del Ropero de San Antonio.

Lleva por título este festival, que será sin duda uno de los más brillantes de cuantos se han celebrado este año, «Una noche en Sevilla y un «Amanecer en Venecia».

Y tendrá lugar en los amplios salones y bellos terrenos del Columbus Yacht Club, en las márgenes del río Almendares, comenzando a las seis de la tarde.

Numerosos alicientes brindará a los concurrentes.

Uno de los más sobresalientes será la corrida de toros bufa, original de un querido compañero, el conocido escritor Joaquín Aristigueta.

Además el pozo misterioso.

Y un sinnúmero más de atracciones.

Hasta ahora han sido contratados los conjuntos musicales «Havana Casino», «Neno González» y «Septeto Terry 1932».

El domingo siguiente, exclusivamente para los niños, habrá de tres a seis de la tarde, otra fiesta de igual carácter.

Tendrán juegos de prestidigitación, pozos misteriosos y muchísimas sorpresas.

Las entradas para mayores, al precio de un peso por persona, han comenzado a distribuirse entre las mejores familias de la sociedad habanera, que como siempre ofrece su apoyo a esta fiesta de altruísmo.

En próximas notas daremos nuevos detalles.

(Continúa en la página OCHO)

M.E.C.D. 2016

Creolina Pearson

DESINFECTANTE MUNDIAL MEDICINAL

(Marca registrada en todos los países.)

La CREOLINA-PEARSON es la única legítima CREOLINA de fama universal. Es el mejor desinfectante conocido. Recomendada por todos los grandes higienistas del mundo. Antiséptica y purificadora del aire. NO VENENOSA NI CORROSIVA

Desconfíese de las imitaciones y de la usurpación de la palabra CREOLINA para distinguir productos IRRITANTES y CAUSTICOS. POR SU ALTA CONCENTRACION, son suficientes cuatro cucharaditas en un litro de agua para fregar y lavar los suelos paredes de oficinas, hospitales, escuelas etc. PARA CUALQUIER USO PROFILACTICO.

RESULTA MAS BARATA QUE LAS FALSIFICACIONES NOCIVAS Y SIN EFICACIA.

Unicos fabricantes WILLIAM PEARSON, LIMITED LONDRES, Inglaterra

Representantes exclusivos en Cuba CARLOS BACARISSE & CIA., S. A.

Tacón 6-A. Tel. M-7678, HABANA

Distribuidores a farmacias etc. Droguería Colbán, Lobo & Cía. San Ignacio 32, Tel. A-1186, HABANA

De venta en la Ferretería «Monserrate» Pdte. Zayas 118, Tel. M-2487

PIDASE SIEMPRE «CREOLINA-PEARSON».

AVISO: Se llevará ante los tribunales de justicia a toda persona o entidad que emplee la palabra CREOLINA para distinguir sus productos.

SOCIEDADES ESPAÑOLAS

LA ESTUDIANTINA DEL CENTRO MONTAÑES HARA LA DELICIA DE LOS EXCURSIONISTAS EL PROXIMO DIA 18 EN CARDENAS. HAY ENTUSIASMO PARA ESE ACTO

El entusiasmo para concurrir a la excursión «Habana - Cárdenas-Varadero» el día 18, organizada por la Sección de Recreo y Orden del Centro Montañés, raya en lo indescriptible.

Nos llegan copiosas noticias de los adelantos de preparativos de actos con que se llenará el programa excursionista.

El magno concierto que tendrá lugar por la tarde del día 18 en los salones del Casino Español de Cárdenas, amenizado por la laureada Estudiantina «Juventud Montañesa» de gratos recuerdos, que reverdecerá sus laureles en dicha excursión, será en honor de la hermosa Perla del Norte, y a ese acto concurrirá lo más valioso y selecto de Cárdenas, Autoridades, representaciones regionales y nacionales y pueblo en general.

El programa que ejecutará la Estudiantina, bajo la acertada dirección del popular maestro Mascaró, es como sigue:

1.—Himno nacional cubano y español. — 2: Pasadoble «España Cañí» (Marquina). — 3: Fantasía de la Opera Rigoletto (Verdi). — 4: Foxtrox «Los Gavilanes» (cantada) (Guerrero). — 5: Pot-pourrit «Cantos populares». — 6: Selección de la Opera Guillermo Tell (Rossini). — 7: Baile Flamenco, «Petenera» (Silvestre). — 8: Pot-pourrit «La Tierruca» (Santamaría). — 9: Jota Aragonesa, (F. Lahoz).

Después de ese concierto, la Orquesta «Caribe», amenizará un programa bailable de grandes proporciones.

LOS EXCURSIONISTAS DEL CENTRO DE DEPENDIENTES, PARTIRAN HOY, DE NOCHE

Hoy día 10, a las once de la noche, partirá del Centro de Dependientes la anunciada excursión a Cárdenas y Varadero, que la Sección de Propaganda de la misma ha organizado como un acto grato y a un tiempo efectivo de propaganda social.

El viaje se efectuará en ómnibus. Los excursionistas podrán desayunar en Cárdenas, donde hace parada la excursión por breve tiempo. En seguida se continuará viaje a la Playa Azul, y en ella disfrutarán los viajeros de los encantos famosos de Varadero. A la una de la tarde los excursionistas regresarán a Cárdenas, para almorzar en el «San Carlos», recorrer después la ciudad, visitar la fábrica de Arrechabala, que les ofrecerá un ponche de honor, y participar, en fin, de todos los agasajos que les preparan los componentes de la Delegación en la ciudad cardenense.

A las cinco de la tarde se iniciará el regreso a La Habana.

Los excursionistas deberán hallarse en el palacio del Centro a las diez y media de la noche de hoy, a más tardar, con la finalidad de que no se demore la partida. Cada excursionista puede abrigar la confianza de que tendrá en el ómnibus en que vaya su asiento propio, y la de que en cada ómnibus sólo viajaran los excursionistas correspondientes a los asientos que posea.

Este viaje, en el que el señor Pedro Gil y la Sección de Propaganda que preside, han puesto, muy justificadamente, la esperanza de un triunfo resonante, lo será, al cabo, en premio al esfuerzo a que el mismo obligó, y con consecuencia natural de la buena voluntad y de la inteligencia desenvuelta por sus organizadores.

A LAS 11.30 P. M. SALDRAN HOY LOS VIAJEROS GALAICOS RUMBO A LA PERLA DEL SUR

En la noche de hoy saldrá de la Estación Terminal la excursión a la Perla del Sur que, como un acto de propaganda social, organizó la Sección que tiene a su cargo este sector en la prestigiosa Sociedad galaica.

Cerca de setecientas personas de ambos sexos tomarán parte en esta magna excursión, utilizando como locomoción un tren especial, formado con coches de primera, al que además del vagón-cantina de que hemos hablado en nota anterior, unirá la Compañía un coche pullman, para las personas que deseen reposar durante el trayecto, pagando de su peculio, como es natural, lo que aquella tenga estipulado por disfrutar de esta comodidad extra.

Según noticias que nos fueron suministradas por la Comisión organizadora, al espléndido programa de la excursión que ya conocen los lectores, hay que añadir los festejos que el Alcalde de Cienfuegos tiene dispuestos para recibir a los excursionistas, a quienes se les declarará huéspedes de honor.

El tren partirá a las once y treinta y cinco minutos, debiendo los pasajeros estar a las once y cuarto en la Estación Terminal, para que a la hora de salida se halle perfectamente organizada, a bordo, la excursión.

NATURALES DE ORTIGUEIRA HA LOGRADO ULTIMAMENTE NUMEROSAS INSCRIPCIONES

La Sección de Propaganda de «Naturales de Ortigueira», que con tanto entusiasmo preside el batallador Ramón Peña Pita, está cosechando triunfos a granel. He aquí una relación de los nuevos miembros que acaban de ingresar en dicha Institución:

Carmelina Peña Díaz, Emilia Toraño, Cidra Cabanzón; Patria Hernández; Rosa González; Herminia Valcárcel; Rosa Cubaña; María Alonso Ruiz; Ofelia Fernández; Mercedes Fernández; Luisa Benítez; Carmen Tenreiro; Ana María Jiménez; Asunción Losada; Dolores Martínez y Esther Uriarte.

Los señores José López Luaces; Benjamín León; Martín Rodríguez; José Posada; Miguel Pardo Bellas; Leandro León; Arturo Vega; Manuel Martínez Regueiro; Ramón Rodríguez Artiaga; Amadeo López; Andrés Santalla; Argimiro Rego; Gerardo Albelo; Jesús Gómez; José Diz; Luis Franco; Bienvenido Rodríguez; Juan Guitian y Juan F. Durán Vilaboy.

El señor José López Ferreiro ha presentado 25 inscripciones, siendo logradas las demás por distintos miembros de la Sección que laboran intensamente por el angrandecimiento de NATURALES DE ORTIGUEIRA, que cada día se hace más grande y se solidifica sobre bases de progreso y alta humanidad.

VERBENA LAS GOLONDRINAS EL PROXIMO DIA 17 EN EL «CENTRO CASTELLANO»

Se aproxima la fecha del gran acontecimiento que tendrá lugar en el Centro Castellano el día 17, sábado. Lleva por título «Las Golondrinas» y será la mejor fiesta bailable del año.

Grandes sorpresas habrá en ese día y como ya hemos dicho la mejor música hará la delicia de los bailadores. Los intérpretes de la misma serán: de las piezas americanas y españolas, los Hermanos Martínez; del Danzón, danzonete, etc, la orquesta de Antonio María Cruz y del son, el Septeto Segundo Nacional.

Se espera, pues, que con estos atractivos ha de ser grande la animación y que se han de llenar esa noche los espléndidos y ventilados salones del Centro Castellano.

Los precos fijados para esa noche son: cincuenta centavos los caballeros y gratis las damas. No olvide que el día 17, sábado, tendrá lugar la gran verbena «Las Golondrinas» en los amplios y frescos salones de la casa de Castilla.

BENEFICIOS QUE RECIBEN A DIARIO LAS ASOCIADAS DE UNA GRAN INSTITUCION

Con frecuencia nos referimos a los notables triunfos que conquista el admirable Cuerpo Facultativo del Sanatorio «Concepción Arenal» de «Hijas de Galicia», así como a la satisfacción que demuestran las asociadas, por la esmerada atención que reciben de tan competente personal.

Hay sobradas razones que explican esa satisfacción; prueba de ello es, uno de los informes, que emitido por la Dirección de la Casa de Salud, se refiere a los enfermos dados de alta en el pasado mes de Julio. Señalemos que el número de altas efectuadas fueron de 311, correspondiendo a cada facultativo en la siguiente forma:

Al doctor Antonio F. Barrera, 76; doctor Adolfo González, 19; doctor Suárez Villasuso, 35; doctor Alfredo Alvarez, 55; doctor Catasús, 20; doctor Lamas, 3; doctor Llópiz, 57; doctor Díaz, 17; doctor Parera, 7; doctor Ibarra, 6; doctor Clark, 11 y doctor José del Valle, 5.

Triunfos tan halagadores como los expresados anteriormente, redundan en beneficio de las asociadas de «Hijas de Galicia» y tienden a acrecentar la fama que goza, como modelo en su clase, el Sanatorio «Concepción Arenal».

VIAJE CIENTIFICO DEL DR. BUSTO, MEDICO DE «NTRA. SRA. DEL PILAR»

Con el propósito de pasar unas vacaciones de treinta días ha embarcado rumbo a los Estados Unidos el conocido especialista en enfermedades de la piel y sífilis doctor José M. Busto, Pertenece el doctor Busto al cuerpo facultativo de Nuestra Señora del Pilar, habiendo sido comisionado por la directiva de la misma para la adquisición en Norte América de un nuevo instrumental para las especialidades de ojos, garganta, nariz y oídos.

El doctor Busto se propone visitar las principales clínicas de enfermedades de la piel y sífilis.

MEJORAS INTRODUCIDAS EN LOS ESTUDIOS DEL PLANTEL «JOVELLANOS»

La Sección de Instrucción del Centro Asturiano de la Habana, atenta siempre a toda iniciativa en pro del adelanto del Plantel «Jovellanos», ha introducido notables mejoras en el Plan de Estudios que habrá de seguirse en el Curso 1935 - 36, cuya apertura se avecina.

Entre las mejoras de consideración, figura un Curso de Perfeccionamiento para taquígrafos del Sistema Pitman, que es el que allí se enseña, y para alumnos graduados que tengan interés en ampliar sus estudios, cuyo número ha de ser crecido si se tiene en cuenta que, en español, este sistema de taquigrafía ha sido considerado y enseñado hasta la fecha como de utilidad exclusivamente comercial, y mediante este curso, que representa un paso de avance en el estudio de la asignatura, la Academia Comercial del Plantel «Jovellanos» será dotada de una verdadera escuela de taquígrafos profesionales.

Con esta medida quedarán también satisfechas las múltiples peticiones formuladas a la Sección de Instrucción, para que se implantaran estas clases especiales, debido a la gran cantidad de titulados de academias privadas que todos los años adquieren matrícula para ampliar sus conocimientos y obtener una capacidad taquigráfica que les permita realizar trabajos superiores a los de índole comercial.

Las lecciones que habrán de explicarse, según el programa que nos ha facilitado el Profesor de dicha asignatura, señor Ramón Iglesias, serán las siguientes:

Nobleza del Arte Taquigráfico.— La técnica, como factor de diferenciación y clasificación. — Taquígrafo Comercial, Semi-Profesional y Profesional. — Técnica Taquigráfica, Especificidad. — Recursos de especificidad, velocidad y mixtos. — Técnica física. — Fuentes del idioma. Poder de análisis y de síntesis. Agilidad mental. — Oído del taquígrafo. Acarreo mental de palabras. — Sentido del ritmo y automatismo. Puntuación al vuelo. — Estética de las altas velocidades. — Seguridad y eficiencia. — Corrección instantánea de los errores. — Recursos y artimañas que enseña la experiencia. — Estilo telegráfico. — Cómo tomar al dictado y cómo dictar al alumno. — Velocidad en la traducción. — Modo de unir los signos y utilizar los recursos. — Derivación y valor fonético de cada recurso del Sistema. — Poder sugerente de los signos. Precisión y valuación de los errores. — Diferenciación sutiles. — Valor gramatical de los distintos taquigramas.

ACTOS PARA HOY

CENTRO DE VENDEDORES COMERCIALES: Banquete de despedida al señor Benigno Pazos, a las ocho de la noche en el café «Vista Alegre» situado en San Lázaro y Belascoaín.

CENTRO ASTURIANO: Colosal verbena, desde las nueve de la noche hasta las cuatro de la mañana en sus espléndido palacio, amenizada por cuatro orquestas.

CENTRO GALLEGO: Monstruosa excursión a la Perla del Sur. Los viajeros deberán estar a las once en punto de la noche en la Estación Terminal.

CENTRO DE DEPENDIENTES: Estupenda excursión a Cárdenas y Varadero, los excursionistas deberán acudir a las diez y media de la noche al palacio de la sociedad, Prado y Trocadero.

SOCIEDAD SANTA AMALIA. Verbena cumbre por la noche en sus salones de Santa Amalia 24.

FIESTAS PARA MAÑANA

CLUB CANDAMO: Banquete social y matinée bailable a la una de la tarde en el salón Trimalta de «La Polar».

SOCIEDAD «CURROS ENRIQUEZ»: Gran verbena del Carmen, desde las nueve de la noche, amenizada por Antonio María Romeu, Belisario López, Sonora Matancera y los Barcaleses. Las damas tendrán acceso gratis.

CLUB ESPAÑOL DE ALMENDARES: Gran baile el día 11 por la noche en sus propios salones de 17 squina a 8, amenizado por la orquesta Nacional».

NATURALES DE VEGADEO Y SUS CONTORNOS: Magnífico banquete de confraternidad social el domingo por la tarde en la finca «Bastién» sita en el Vedado.

DEPORTIVO CARMELO: Magníficos bailes el domingo por la tarde y por la noche, amenizados por la conocida orquesta de Calixto Allende con su cantante Noriega, y el quinteto de José Tomé, antes los Barcaleses. Dicho club está situado en el paradero de tranvías del Vedado.

HIJOS DEL AYUNTAMIENTO DE TRABADA. Banquete de confraternidad social en los hermosos jardines «La Catorra», sitos en Loma de la Cruz, Guanabacoa.

HIJOS DEL AYUNTAMIENTO DE CEDEIRA: Soberbio almuerzo y matinée bailable a la una de la tarde en los jardines de «La Polar».

SOCIEDAD CURROS ENRIQUEZ. Estupenda matinée bailable el día 12 de dos a siete de la tarde, amenizada por la orquesta de Belisario López y el septeto Cauto. Los caballeros pagarán una pequeña cuota. Las damas tendrán acceso gratis.

AGAPE DEL CLUB CANDAMO

Según nos comunica el activo y querido presidente de la institución asturiana «Club Candamo» señor José A. Fernández los integrantes de la misma participarán mañana, domingo, de un magnífico banquete en el salón Trimalta de La Polar. A continuación de este acto, que indudablemente resultará lucidísimo, se efectuará una soberbia matinée bailable, amenizada por una popular orquesta capitalina.

Nuevo éxito auguramos a los entusiastas candaminos, que siempre han sabido poner muy alto el nombre de la tierrina bienamada.

PROVECHOSOS ACUERDOS TOMO EL EJECUTIVO DE LA ASOCIACION CANARIA

Celebró el jueves último su acostumbrada reunión semanal el Comité Ejecutivo de la Asociación Canaria, bajo la presidencia del señor Ignacio Padrón Hernández, asistiendo la mayoría de los miembros integrantes de este organismo, con excepción de los señores Antonio Ortega Jiménez, Francisco Díaz Vega y doctor Teobaldo Padrón Cruz, que excusaron debidamente su asistencia.

A este acto concurrió, por invitación especial del presidente general el doctor Emilio Cueto y de Erbito, Letrado consultor de la colectividad.

Entre las numerosas resoluciones adoptadas por el el Comité Ejecutivo figuran la designación de los doctores Octavio Mañalich y Luis Díaz Pimienta, para ocupar plazas de Médico de Visita e interno de la casa de Salud respectivamente. Se impartió la aprobación a los acuerdos tomados por la Sección de Sanidad, en los cuales habían resoluciones de gran trascendencia.

También fueron sancionados los acuerdos de la Sección de Recreo y Adorno felicitándose a los señores Francisco Montes de Oca y Mario Vázquez Gras, Presidente y vice, respectivamente, así como a los demás miembros de la propia Sección por los éxitos obtenidos en las fiestas celebradas, impartiéndose al propio tiempo la aprobación de una fiesta bailable para el sábado 31 de agosto en curso.

A avanzada hora de la madrugada se dió por terminada esta sesión en la que como de costumbre se advirtió el entusiasmo de los componentes del Comité Ejecutivo en pro del resurgimiento de la colectividad.

LA VERBENA QUE HOY SE CELEBRA EN EL «CENTRO ASTUR», SERA SOBERBIA

Hoy, sábado, ofrecerán los petronios astures una colosal verbena en todo el Palacio Asturiano. Como hemos anticipado la recaudación íntegra por concepto de entradas, pasará al Comité Ejecutivo del Homenaje a Lope de Vega con motivo de su trincentenario y cuyos festejos en su honor comenzarán muy en breve en esta captal.

Esta colosal verbena será amenizada por cuatro conjuntos musicales de primera categoría y se bailará hasta la madrugada.

Infinidad de atractivos habrá en esta verbena, como saben hacerlo los chicos de la Panera Astur.

Noche de bullicio y alegría para la juventud bailadora será la de hoy sábado 10 de Agosto en el Centro Asturano de la Habana. No deje de asistir.

EL «CASINO ESPAÑOL» SE DISPONE A OFRECER DOS FIESTAS EN SU BALNEARIO

En su Balneario de la Playa de Marianao, ofrecerá el prestigioso Casino Español un animado Te bailable el próximo domingo 11 de cinco y media a nueve de la noche, amenizado por la orquesta Happy Happ del profesor Ulacia.

Una fiesta para los señores socios y sus familias exclusivamente de la serie organizada por el comité de la Playa pasa este verano.

También existe mucho embullo entre los socios del Casino y sus familiares para el gran baile que ofrecerá dicha institución el sábado 24 del que cursa enel referido balneario cuya fiesta amenizará la orquesta «Havana Casino.»

CRONICA HABANERA

(Continuación de la Pág. SIETE)

DE DIAS

Saludos y felicitaciones llegarán hoy hasta la bella e interesante señorita Olga Rodríguez Plasencia, hija del estimado compañero en el periodismo Luis Rodríguez Lamult y de su bondadosa esposa María Cristina Plasencia.

La linda Olga está de días por lo que enviamos un saludo muy afectuoso.

EN EL PLAZA.—Con motivo de la gran fiesta organizada por la Asociación de Antiguas Alumnas del Colegio María Corominas, el roof del Hotel «Plaza», aparecerá esta noche radiante de animación y alegría.

La fiesta dará comienzo a las nueve de la noche.

Y será amenizada por magníficos conjuntos de jazz y por excelentes septetos.

EN «CAMPOAMOR».—Ayer fué día de moda en el simpático teatro «Campoamor», de Industria y San José, uno de los cines donde asiste nuestra sociedad elegante.

Un programa magnífico habíase preparado para este día.

Se estrenó la magnífica cinta hablada en español «El alma del bandoneón», interpretada por Libertad Lamarque, la reina del tango, con el concurso de los famosos cantantes Ernesto Palma y Charlo.

Además «La mujer ama el peligro», cinta de interesante argumento en cuyo reparto figuran Mona Barrie y Gilbert Roland.

Hasta el lunes se exhibirá este programa completo y el martes se estrena la espectacular producción «La marca del vampiro», por Lionel Barrymore, Bela Lugosi, Lionel Atwill y Elizabeth Allan.

OPERADA.—Ha sido sometida a una operación recientemente, la gentil dama María Mira de Llorens, cuyo estado es completamente satisfactorio.

Dicha operación, que ha resultado un franco éxito, fué practicada por el distinguido cirujano doctor Manuel Galainena.

DEL CIRCULO MILITAR Y NAVAL.—Hoy sábado a las diez de la noche, en el bello edificio que tiene por sede el Crculo Militar y Naval, en la Playa de Marianao, tendrá efecto el baile que con tanto acierto ha organizado el Comité de Obsequios y Fiestas.

Un merecido homenaje de simpatía y camaradería le será ofrecido al excelente grupo de remeros que tan alto pusieron el nombre del Círculo Militar y Naval en las Regatas Nacionales de Varadero.

La Orquesta Hermanos «Le Batard» y dos aplaudidos Septetos harán las delicias de los bailadores.

EL BAILE BLANCO.—En el hermoso Casino Deportivo de la Habana, en las inmediaciones de Palatino, se celebrará esta noche una grandiosa fiesta denominada «El Baile Blanco».

Fiesta exclusivamente para los socios y sus familiares que tendrá entre otros alicientes un concurso de son, con premios valiosísimos para las mejores parejas.

Se han inscripto hasta el momento muchas parejas.

Entre otras las siguientes: Elsa de Répide y Gonzalo Jorrín; Bebita Toyo y Guillermo Lawton y Quesada; Margarita Alcalá y Juan J. Gómez; Bebita Fernández y Fernando de Zayas; Chiquitica Sánchez y Mario Fernández; Charito Carreras y Humberto Freyre; Cary Vidaurreta y Eladio C. Hidalgo; Raquel Lanz y Carlos Feliú Gómez; Della Herryman y Rafael Herryman; Graciela Balsinde y Luis Sardiñas, Naty de Céspedes y Tino Montalvo; Hilda Montero y Armando Berri; Daysi García y Eduardo R. de la Vega; María Antonia Cruz y Alfonso Ledo; Macusa Pérez y Emilio Hidalgo; Merceditas González y Francisco V. Alsina; Josefina Puig y Ricardo Peláez; Carmela Relaño y Enrique Puig; Ofelia Patterson y Pablo Rabell; Lily Schneer y doctor Cándido Calderín; Carmela Fernández y Angel Rubio; Lily Barrera y René Méndez Peñate; Marta Faris y Juan Carrera; Margarita Cruz y duardo Portela; Nena Wilson y Oscar Ruano, Laura Lanuza y José J. Cobos; Silvia Alvarez y Rolando Alvarez; Matilde Puig y Abelardo Garrido; Fernanda Bridat de Sabí y doctor Pedro Sabí; Sara Pérez y Gustavo Lombard; Edith T. Blanchard y Pedro Trujillo.

Tocarán los Castro y un conocido septeto.

TEMPORADISTAS.—Han salido para el central Manatí, las lindas señoritas Cristina y María Kindelán y Arango, tan celebradas en sociedad.

Van invitadas por las señoritas Rionda, Ofelia y Hortensia, quienes con sus padres se encuntran allí de temporada.

OPERADO.—El simpático joven Froilán Hidalgo Gato y Comas, se encuentra recluído en la Clínica de Reyes, donde ha sido sometido a la operación de apendicitis.

El doctor Rafael Nogueira, con su acierto acostumbrado practicó esta operación.

El estado del paciente es muy satisfactorio.

MARIA LUISA PLA Y LARREA.—La linda hija de los jóvenes esposos Panchito Plá y Raquel Larrea, ha sido operada de las amígdalas en el da de ayer, por el conocido especialista doctor Eduardo Arellano.

Le deseamos a la encantadora niña un pronto restablecimiento.

EN EL «NACIONAL».—Una bellísima producción de la R.K.O. Radio estrenó ayer el «Nacional», el aristocrático teatro.

Lleva por título esta cinta que gustó muchísimo «Viva el amor» y en su interpretación se destacan Gene Raymond, Ann Sothern, Bill Robinson, Jene Le Gong y María Gambarelli.

Una numerosa y muy selecta concurrencia asistió en todas las tandas, encontrándose entre ellas este grupo de damas:

Silvia Hernández de Rivero.

Rita Martins de Thompson Flores, esposa del Secretario de la Legación del Brasil.

Cristina Kindelán de Mendoza; Catalina Pons de Pérez de la Riva; Pilar Bolet viuda de Ponce de León; Mercedes Marty viuda de Baguer; Blanca Broch de Albertini; Sara Castillo de Ponce de León.

Cheíta Aróstegui de Pedroso.

Malula Rivero de Scull.

Elisa Arvide viuda de la Guardia; Elvira Pérez de Errasti; Cristina Jiménez de Armand; Josefina Bardeci de Betancourt; Chiquitica González Chávez de Montoro.

Dalia Suárez viuda de Fernández Quevedo.

Guillermina Pérez Fernández.

Zoila Noroña de Reyes; Lourdes de la Torre de Diehl; Josefina Martínez Armand de Kindelán; Inés Murray de Núñez Mesa; Clara Carbonell viuda de Iznaga; Elisa Iznaga de Iznaga; Mercedes Godoy de Pedroso; Josefina de Vega viuda de Posada; Matilde Portela.

Lolita Rams viuda de Gaye.

Cuca Pons de Texidor.

Margarita Scull de Alvarez; Estela Díaz Cruz; Maruja Barraqué de Sánchez; Conchita Fernández de Armas; Aurora Pérez Zuazo de Navarro; Clara Carreras de Mendieta

Micaela Freyre de Argüelles.

Georgina Menocal de Sardiñas.

Lourdes de Cárdenas de Dardet.

Cuqui Ponce de León de Upmann; Margarita Mendoza de Miyares; Chita Diehl de Pollack; Beatriz Alonso de Arnoldson; María Esperanza Montalvo de Lobo; Margot Hidalgo Gato de Solís; Cusuca Giberga de Rodríguez Cáceres; Rebeca Mañas Mammy Castillo Duany de Portela.

Gloria Ruiz de Herrera.

Mary Boockmayer de Bravo; Graziella Rocha de Zorrilla; Dulce María Milagros de Giraudier; Nena Romero de Theye; Lila Forcade de Morán; Elena de Cárdenas de Coroalles; Lucila Noguer de Ovies; Margarita de Armas de Ward.

Olguita Pérez Etchegoyen de Suárez.

Ninina Guell de Weber; María Montoro de Seiglie; María Meso de Fernández; Nena Tremols de Maciá; Josefina Barraqué de Sabatés; Consuelo Sánchez de Colás.

María Teresa Valdés Pagés de Albertini.

Carmita Fabré viuda de Demarest; Carmela Sampedro de Argüelles; Maritza Brúzón de Souza; Nena Aranda de Echevarría; Chichi Etchegoyen de Muñoz; Gloria Alvarez de González Vals; Cuca Saavedra; Jacinta Torres de Salazar; Modesta Lazo de García.

Georgia Ebra de López Oña.

Cuando Ud. oiga estornudar, diga "Instantina!", en lugar de "Salud!", porque Instantina significa Salud cuando una persona comienza a resfriarse. Instantina es ultrarápida contra catarros, dolores y gripe. El *librito* de 3 tabletas, 10 cts.; la *cajita* de 8 tabletas, 25 cts.

GACETILLAS

MODERNO: «CONTRA EL IMPERIO DEL CRIMEN»

Continúa con éxito exhibiéndose el mismo programa que a teatro lleno se estrenó el viernes, batiendo el record de entradas. «Contra el imperio del crimen», de James Cagney, Margaret Lindsay; «Bella Adelina», de Irene Dunne y Donald Woods; la cinta cómica «Metidos en harina»; el cartón comedia «Bosko en el bosque»; y un Metrotone. Desde las 1.30 hasta las 6.30, luneta 15 centavos; después 20 centavos; mingoniños, siempre 10 centavos.

Mañana, domingo, grandiosa matinée de 1 a 5: «Contra el imperio del crimen», «Bella Adelina», «El rey de las nubes», «Metidos en harina», «Bosko en el bosque» y un Metrotone. Lunes, en matinée, tanda y noche, el mismo programa. Los precios son popularísimos. Martes y miércoles: «Cruz Diablo» y «La novia de Frankenstein».

BELGICA Y VIOLETA: «SANGRE GITANA»

Para hoy, sábado, en tanda y noche, se ha seleccionado un regio y grandioso programa en el confortable, fresco y ventilado cine «Bélgica», de Egido y Corrales, teléfono A-9128. Comienza con comedia y variedad. Soberbia super producción «Locura errante», de Richard Dix. Monumental super joya «Sangre gitana», de Katherine Hepburn. Mañana: «Divina» y «Sangre gitana». Lunes: Fuga apasionada» y «Tres lanceros de Bengala».

En el gran cine «Violeta» de Monte y Rastro, teléfono M-3238, con su temperatura primaveral, perfecto sonido y clara proyección, se anuncia para hoy en tanda y noche, dos regias películas comenzando con comedia y variedad. Magistral super excelsa producción «La farsa del honor», de Ralph Bellamy. Monumental super joya «Sangre gitana», por Katherine Hepburn. Mañana: «El temible Cayena» y «Sangre gitana».

TOSCA: «LA HERMANA SAN SULPICIO»

El teatro «Tosca», como saben nuestros concurrentes, está trabajando desde el día 5 de agosto en el «segundo turno» de exhibición de películas y por esa razón estrena primero que ningún otro teatro en las barriadas de Jesús del Monte y Víbora las producciones que llegan a Cuba. Para la función de hoy se prepara el estreno de la magna producción hablada en español, de Imperio Argentina y Miguel Ligero, titulada «La hermana San Sulpicio», además otro estreno de la Metro: «Entre el amor y la muerte», por Chester Morris y Virginia Bruce. Todo esto sin alterar los precios. Tanda de 5 p. m., luneta 15 cts., niños 10 cts., balcony 10. A las 8 y media: luneta 20 cts., niños 10 cts. y balcony 10 cts. Mañana, domingo, en matinée, tanda y noche: dos estrenos: «La hermana San Sulpicio» y «El amor de Vanessa», por Robert Montgomery y Helen Hayes.

VERDUN: «PAYASADAS DE LA VIDA»

En matinée a las 2 de la tarde, tanda a las 5.15 y noche a las 8.15, se exhibirán en el cómodo y ventilado teatro de la calle de Consulado, la magistral producción hablada en español, por Ramón Pereda y Gloria Moral, titulada «Payasadas de la vida», la colosal cinta por la simpática estrella alemana Lilian Harvey y el apuesto Henry Garat, «Adorable», revista, comedia y variedades.

Precios: matinée y tanda hasta las 6.30, todos 5 centavos. Después de las 6.30, mayores 10 cts. niños menores de 10 años 5 cts.

Mañana: «Payasadas de la vida», y «Adorable».

Carmen Cerra de Fernández Villasuso.

Camila Méjer de Galán; Rosario Soler de Mañas; Alicia Foyo de Aguilera; Enriqueta Piquer; Amelia Alvarez de Morejón; Amelia Morejón de López Miranda.

Margarita Contreras de Beck.

Nena Andrés de Valdés Valenzuela; Lucila T. de Noguer; Silvia Soto Navarro de Cape; Margot Calvo de Arrechavaleta; Carmen Gálvez viuda de Sollozo; Elena Lobo de Montoro; Fefa Rodriguez de Cadalso; Carmen Sánchez Galarraga de Alfonso.

Ela Justiniani de García Rameau.

Bebita Miyares de Juncadella.

Ofelia Alvarez de Elizalde; Carmen Pérez Castro de Ramos; Carmelina Tarafa de Montalvo; Luisa González de Palacios; Nena Pérez de Martínez.

María Luisa Arango de Escobar.

Y Louise Olivier de Tabarini, la conocida modista.

Señoritas:

Silvitica Rivero.

Alicia Cadenas; Celita Hidalgo Gato; Peggy Smith; Margarita Pedroso; Marta Sánchez Barraqué; Angelita López Oña; Carmelina Solís; Elisa Ortiz; Isabel Padró.

Celia Rosa Morales.

Esperancita Bernal.

Beba y Toki Montero; Flavia Argüelles; Hortensita Colás; Teté Fernández Sellés; Nena Suárez Cordovés; Lillian Gómez Mena; Rosita Barraqué Josefina Blanco Ajuria.

Lolita Coroalles; María Teresa Freyre; Beatriz Muñoz; Matilde Menéndez.

Carmita de Cárdenas.

Celia, Gloria y Pilar Rodríguez Franca.

Carmen Gutiérrez Díez; Irene Carrillo; Anita Ortiz Gálvez; Carmen y Carina de Posada; Aristela Ruiz; Beba Menéndez; María Antonia de Cárdenas; Olga Quilez; Emma Arocha; Manolita y Loly Bravo; María Luisa Milagros; Ofelia Weber.

María Luisita de la Sierra.

Madeleine Gaye.

Daisy Gutiérrez Rams; Mina Errasti; Lula Horstmann; María Pérez; Blanca Torres; Silvia López Miranda; Berta Lavilla; María Luisita Kohly; Margarita Madrazo; Marta y Nenita García Rivero; Emilita Zaydín; Rosita Valenzuela.

Alina Pérez de la Riva.

Hortensita y Marlita Scull.

Conchita López Bosque; Perla Gumaer; Mariana de Armas; María Fabré; Carmen Rosa Larcada; Margarita Demarest; Monadita Berndes; Nena Mir; Berta Albarrán.

Addie Machado.

Elena y María Maciá.

Madeleine Menocal; Lidia Lombard; Elena Franca.

Ninina de los Reyes.

Olga Seiglie; Muñequita Gastón; María Ferrer; Cuca Alonso; Virginia Galán; Laura y Julita García Lazo; Berta y Ada Armand; Mercy Ramón; Ana Rosa Barrera.

Loló Vinent; Gina Arango; Gloria María Betancourt; María Galbis Ajuria; Olga Beltrións; Raquel Jaquet; Edith Escalante; Carmen de la Guardia; Esperanza Núñez de Villavicencio; Angélica Sánchez Zayas; Gilda Núñez Mesa.

Y Elenita Comas.

(Continúa en la página NUEVE)

BODA DE UN COMPAÑERO

Ayer contrajeron matrimonio notarial la señorita Esperanza Pérez Meléndez y el joven Aníbal González Estrade, querido compañero en el periodismo, repórter en Palacio del colega «El Mundo».

Fueron testigos por la distinguida señorita Pérez Meléndez, los funcionarios de la Secretaría de Comunicaciones, señor Francisco Gómez, Sub-secretario del Departamento, Rafael Lauzán Gómez, Director de Telégrafos y Filiberto Azcuy. Por él firmaron como testigos, el doctor Angel Mesa Nieto, el doctor Ramón González Barrios y el señor Víctor Bilbao, director del periódico «El Mundo».

Deseamos infinita felicidad a Esperanza y Aníbal, querido y afectuoso compañero.

CAYO DE LA CAMA

Al caerse de la cama en que dormía, se produjo lesiones de carácter grave, Olga Torriente Fariñas, de 6 meses de nacida y vecina de la calle B número 61, e nel Reparto Lawton.

Lea AVANCE todas las tardes. Dirigido por José I. Rivero.

Ha sido procesado un conocido delincuente en causas por robo

El Dr. Sousa, Juez de Instrucción de la Sección Quinta, dictó auto de procesamiento contra el conocido delincuente Juan Quesada Pozo o José Díaz Pozo, excluyéndolo de fianza. Dicho individuo fué el autor de los robos realizados días pasados en las casas Santa Emilia 117 y Mendoza 10.

UN LESIONADO

Ignacio González Pérez, de 16 años de edad y con domicilio en Avenida del Oeste, en Los Pinos, se produjo graves lesiones, al caerse del caballo que montaba por Luis Estevez y Juan Bruno Zayas, en la Víbora.

UN CAIDO

Olga Montes Ramírez, de 6 años de edad y vecina de Acierto 23, fué asistida en el Centro de Socorro de Jesús del Monte de lesiones de carácter grave, que se produjo al sufrir una caída en su domicilio.

licía de Marianao, actuaron en el su-

ASOCIACION CANARIA

—HABANA—

JUNTA PREPARATORIA DE ELECCIONES

De acuerdo con lo que previene el Art. 74 del Reglamento General vigente, se cita, por este medio, a los señores socios y asociadas de la Habana, para la Junta Preparatoria de Elecciones, que se verificará en el Local Social, Paseo de Martí, 110-B, altos, el segundo domingo del corriente mes de Agosto, día 11, a las tres de la tarde.

Para concurrir al acto debe presentarse a la Comisión de Puerta el recibo de cuota social del mes corriente y el Carnet de Identificación.

Habana, 10 de Agosto de 1935.

Vto. Bno.
Ignacio Padrón Hernández, Presidente

Germán Rodríguez Gómez, Secretario-Contador

M.E.C.D. 2016

FABRICADAS ESPECIALMENTE PARA RESISTIR EL CALOR DEL TROPICO - ¡INVESTIGUE!

DISTRIBUIDORES EXCLUSIVOS

Galbán - Lobo Co., S. A.

OBISPO 16 — HABANA — TELEFONOS: A-6226 A-1186 A-1187 - A-1188 A-1189

APTDO. 83

CRONICA HABANERA

(Continuación de la Pág. OCHO)

QUINCE AÑOS

Hoy cumple quince años, la edad de las dulces ilusiones, una señorita muy graciosa y bonita; Mercedes María Fernández, hija de los esposos Benjamín Fernández y Mercedes González.
Reciba nuestra felicitación.

EN EL HOTEL NACIONAL.—Esta noche, en el gran hotel Nacional, el Secretario de Estado, señor José A. Barnet y su gentilísima esposa Marcela Cleard, ofrecerán una comida.

A la misma han sido invitadas distinguidas personalidades del mundo diplomático y social.

CLUB CUBANELECO.—En su sede de la calle 17, en el Vedado, el Club Cubanéleco celebrará esta noche su anunciado baile, para el que existe mucha animación.

Esta fiesta, que dará comienzo a las nueve, será amenizada por la celebrada Orquesta Nacional y por el popular septeto «Gloria Matancera».

EN EL «ENCANTO».—El próximo miércoles, según dimos cuenta en nuestra crónica de ayer, se llevará a cabo una gran función en el teatro «Encanto», a beneficio de los familiares del infortunado joven Juan Francisco Limonta.

Dicha función tendrá lugar a las nueve y media de la noche.

Las localidades vienen siendo muy solicitadas por los innumerables asiduos al teatro «Encanto», entre los que contaba con muchas simpatías el joven desaparecido.

El programa combinado es de gran interés.

Se preestrena la magnífica producción Fox «Asegure a su mujer», por Raúl Roulién, Conchita Montenegro, Antonio Moreno y Luis Alberni.

Y habrá un fin de fiesta interesantísimo, en el que tomarán parte destacadas figuras de [illegible] mundo artístico, entre los q[illegible] figuran el famoso pianista Ernesto Lecuona.

ERNESTO LECUONA.—Nuestro gran pianista y compositor, tan admirado por el público habanero, tendrá a su cargo el concierto que tiene dispuesto para hoy, a las cinco de la tarde, la Sociedad de Antiguos Alumnos de Blanck, de la que es presidente de honor.

Este concierto, selecto, interesantísimo, tendrá lugar en la Sala Espadero.

I—a), «Ante el Escorial»; b), «San Francisco el Grande»; 2), Dos Valses: a), En re bemol, b), Apasionado; 3), a), Music Box, b), Polichinella; 4), Tres danzas: a), La 32 (rítmica); b), El miriñaque (a la antigua); c), La conga de media noche afro-cubana). Piano solo por Ernesto Lecuona.

II—Canciones con versos de José Martí y música de Ernesto Lecuona: a), «Una rosa blanca»; b), «Mi amor del aire se azora»; c), «La que se murió de amor»; d), «Tu cabellera»; e), «Un ramo de flores»; f), «Sé que estuviste llorando». Intérprete, Esther Borja. Al piano, Ernesto Lecuona.

III—Pequeño recital a dos pianos: 1, a), Danza Negra, de Lecuona, por la señora Natalia Torroella de Moner y el autor; b), «Mis tristezas», de Lecuona, por la señora Sara Jústiz y el autor; c), «Danza lucumí», de Lecuona, por la señora Margarita Carrillo de Losa y el autor; d), «Danza de los Ñáñigos», de Lecuona, por el profesor señor César Pérez Sentenat y el autor; e), «La comparsa», de Lecuona, por el señor Orlando Martínez y el autor. 2), «Malagueña», de Lecuona, por el señor Rafael López y el autor.

EN SUS DIAS

En esta fecha celebra su santo la gentil señorita Olga Rodríguez Peña, hasta la que hacemos llegar nuestra congratulación.

EN LA HABANA.—Se encuentran de temporada desde hace varios días en esta Capital, dos jóvenes matrimonios de la sociedad de Santiago de Cuba; Perucho Tamayo y María Esperanza de la Torre y doctor Edmundo Tamayo y Ana Alfonso.

Al darles nuestra bienvenida les deseamos una grata estancia entre nosotros.

Luis de ROSADA.

DR. JOSE CADRECHA

de las Universidades CENTRAL de MADRID y HABANA
Especialista en ASMA y ENFERMEDADES ALERGICAS (coriza, jaquecas, urticarias etc.)
CONSULTAS DE 2 a 4.
CAMPANARIO No. 38 (altos) TELEFONO: M-3508.

Venta **fin de temporada**

Estas son sus Medias..!

a 0.95 par
Valían a $1.45
Dos pares por $1.80
Medias de Chiffón

Transparentes... Finísimas... de un tejido perfecto en gasa de seda, que les da una tersura y ajuste impecables. Medias que Vd. usará una vez y llevará siempre. Presentamos en este tipo siete deliciosas tonalidades claras, elegantísimas todas ellas.

a 0.82 par
Valían a $1.05

Medias de Seda Pura, en tejido semidoble, de inmejorable calidad. Con refuerzos en el tirante y de un resultado excelente. Cinco colores de verano, todos muy elegantes.

fin de siglo
SAN RAFAEL Y AGUILA TELS. M-5991-92

MUSICA Y MUSICOS

MIQUEL HOY EN EL LYCEUM.—Esta tarde, a las seis, ofrece el Lyceum una interesante audición encomendada al notable pianista Pablo Miquel, quien tiene preparado un selecto programa que ha de gustar sin duda alguna.

MARGOT ROS.—No se irá de Cuba la niña-artista sin que el público habanero tenga oportunidad de escucharla interpretando un concierto para piano y orquesta con la Orquesta Sinfónica de la Habana el domingo 18 del actual en el teatro Martí.

Será ésta una nueva ocasión de admirar a esta niña precoz que tantas muestras de talento y adelanto en sus estudios ha mostrado. En los meses que ha pasado en el Curtis Institute de Filadelfia su progreso ha sido extraordinario, como lo demostró en el recital que ofreció últimamente en el Auditorium.

El sólo anuncio de que Margot Ros participará en el próximo concierto de la Sinfónica ha despertado inmenso interés en nuestros aficionados a la música y admiradores de la genial ciratura, que se proponen no faltar a este concierto, único en que participará Margot Ros antes de su regreso al Instituto Curtis.

También el maestro Gonzalo Roig prepara un programa que ha de complacer a los más exigentes en materia musical.

EXAMENES EN EL CONSERVATORIO BACH.—Se celebraron hace días exámenes públicos de Piano en el Conservatorio Bach, institución fundada hace doce años por María Quevedo, y sostenida hoy bajo los mismos principios de seriedad artística y exigencia pedagógica con que fué comenzada. Se presentaron a examen las siguientes alumnas: Señorita Julieta Riera (primero y segundo cursos, señorita Mercedes Cao (segundo y tercero), señorita Julita Aspurú (cuarto), señorita Conchita Nodarse (cuarto), señorita Gloria Ariosa (quinto), señorita Olga Diéguez (quinto), señora Anais Sánchez de Echavarri (sexto) y señorita Josefina Hernández (séptimo). Quedó graduada como profesora de Piano la señorita Charito Castro.

Todas las alumnas realizaron magníficas pruebas, interpretando programas completos de su curso escolar, en los que figuraban obras de estudio y de concierto. Desde los primeros cursos, las pequeñas alumnas demostraron gran seguridad y buena técnica, algunas de ellas en Sonatas de Haydn y Mozart, otras en Fugas y Suites de Bach, y las de cursos superiores lucieron su notable preparación en obras de Chopin, Schumann, Beethoven, Bach, Scarlatti, Schubert, Granados, Albéniz, Toch, etc. El selecto público que llenaba la Sala del Conservatorio Bach tuvo elogios para la labor de estas futuras pianistas y para la moderna y eficiente enseñanza dada por María Muñoz de Quevedo, infatigable y culta profesora, cuyas actividades en pro de nuestra cultura artística son conocidas de todos.

LOS ANTIGUOS ALUMNOS DE BLANCK.—Celebra en la tarde de hoy, a las cinco, y en la Sala Espadero, un concierto la sociedad Antiguos Alumnos de Blanck.

Figura en él principalmente Ernesto Lecuona, de cuyas composiciones está integrado todo el programa.

Es muy variado y lo damos a continuación:

I.—(a) Ante el Escorial (b) San Francisco el Grande. II: Dos valses, (a) En re bemol. (b) Apasionado. III: (a) Music-Box. (b) Polichinella. IV. Tres danzas. (a) La 32 (rítmica) (b) El miriñaque (a la antigua) (c) La conga de media noche (afro-cubana). Lecuona. Piano solo: Ernesto Lecuona.

II.—Canciones con versos de Martí. Música de Ernesto Lecuona. (a) Una rosa blanca. (b) Mi amor del aire se azora. (c) La que se murió de amor. (d) Tu cabellera. (e) Un ramo de flores. (f) Sé que estuvistes llorando. Intérprete: Esther Borja. Al piano: Ernesto Lecuona.

III.—Pequeño recital a dos pianos. 1. (a) Danza negra, Lecuona. Señora Natalia Torroella de Moner y el autor. (b) Mis tristezas, Lecuona. Señora Sara Jústiz y el autor. (c) Danza lucumí, Lecuona. Señora Margarita Carrillo de Losa y el autor. (d) Danza de los ñáñigos, Lecuona. Señor Profesor César Pérez Sentenat y el autor. (e) La comparsa, Lecuona. Señor Orlando Martínez y el autor. 2. Malagueña, Lecuona. Sr. Rafael López y el autor.

N. B.

UN GRUPO DE INTELECTUALES RENDIRA HOY UN HOMENAJE AL Dr. RODRIGUEZ FUENTES, CON MOTIVO DE SU FIESTA ONOMASTICA

Hoy celebra su fiesta onomástica el Dr. Lorenzo Rodríguez Fuentes, director de la Biblioteca de la Facultad de Derecho y Ciencias Sociales de la Universidad de la Habana.

Con sus arrestos de juventud, su capacidad probada y su dedicación al estudio, especialmente en materia bibliotecaria, en la que resulta una verdadera autoridad, el Dr. Rodríguez Fuentes es un aliado del triunfo en todas las batallas, al menos en las que lleva hasta ahora libradas, que ya es bastante decir.

Un grupo de intelectuales y de amigos que le profesan verdadera estimación por su carácter sencillo, franco y cordial, le han preparado para hoy un homenaje, muy merecido por cierto.

Se verá muy concurrido, sin duda.

Se espera que se consigne un crédito para asistir a los enfermos poliomielíticos

Teniendo en cuenta que en el Hospital «Mercedes», funciona desde hace un año, un departamento en que son atendidos los niños que padecen «parálisis infantil» o «poliomielitis», y ante la realidad de que el crédito destinado a ese efecto quedó agotado en el pasado ejercicio, se espera que el doctor Aurelio Ituarte, Secretario de Sanidad y Beneficencia, demostrando, una vez más, su provechosas iniciativas, obtenga un nuevo crédito a fin de mantener el personal que en dicho departamento rinde una labor eficientísima, como lo prueba el hecho de que numerosos niños hayan recuperado su habitual dinamismo, poco después de haber sufrido tan terrible dolencia.

GOMA LACA BLANCA Y AMARILLA ELEFANTE
la mejor, la que mas rinde, la mas barata por su calidad de absoluta garantía, PRUEBELA.
FERRETERIA OLAVARRIETA.
Neptuno 106, entre Campanario y Perseverancia.
A-9480, LA LLAVE

Hasta las 12 del día se pueden recoger las localidades para el gran homenaje a Lope de Vega

El Comité Ejecutivo del Homenaje a Lope de Vega nos informa que las localidades solicitadas podrán ser recogidas hasta el sábado a las doce del día, en la Manzana ed Gómez departamento 532. Después de dicha hora el Comité se reserva el derecho de disponer de ellas para complacer a gran número de solicitantes. Las localidades de venta pueden adquirirse al precio de un peso en «El Encanto» y en el Lyceum.

Argumentos para películas sobre el tabaco habano

Bajo la presidencia del secretario de Agricultura, celebró sesión ayer la Comisión Nacional de Propaganda y Defensa del Tabaco Habano, dándosele posesión al señor Fernando Palicio que sustituye al señor Francisco Torres Gener como representante de la Unión de Fabricantes de Tabacos y Cigarros de Cuba.

Como invitado concurrió a la junta nuestro compañero en la prensa, señor Hugo Mameli, delegado que fué de la Comisión durante varios meses en el Asia. Verbalmente informó el señor Mameli, lo que por escrito ya había hecho a su regreso a la Habana, sobre el resultado de sus gestiones con el fin de obtener nuevos mercados para el tabaco habano, siendo muy felicitado por sus trabajos, acordándose nombrar al señor Palicio para que redacte una ponencia sobre futuras actuaciones en los asuntos tratados por el señor Mameli.

En relación con el concurso internacional de argumentos cinematográficos basados en asuntos tabacaleros cubanos, apropó la Comisión el informe del Comité de Propaganda que propuso invitar a la Academia Nacional de Artes y Letras, a la Asociación de Reporters de la Habana (Círculo Nacional de Periodistas), a la Asociación de la Prensa de Cuba, al Círculo de Bellas Artes y a la Asociación de Autores Teatrales para que designen un miembro que trabajará de acuerdo con aquel Comité.

Se acordó, asimismo, felicitar al Comité conjunto de la industria del tabaco Pro-Tratado del Uruguay, y manifestarle que la Comisión Nacional, desde el inicio de esas gestiones, viene labórando en favor de la concertación del Tratado.

Se aprobaron los informes del Comité Agrícola de la Comisión relacionados con los trabajos de los campos de cultivo de Cabaiguán y experimental de San Juan y Martínez, y con la distribución de la semilla denominada Havanensis entre los cosecheros de tabaco.

Finalmente se encargó al Comité de Propaganda haga un estudio sobre propaganda del tabaco en los Estados Unidos de Norteamérica.

Viboreñas

LOS SANTOS DE HOY.—Señala el calendario las festividades de las Santas Astenia, Olga y Paula, y la de los Lorenzos y Diosdados.

Es mi primera felicitación dedicada a la joven y bella dama Olga Muñoz de Ceballos, esposa del buen amigo Laureano Ceballos Gómez, esposos que se ven impedidos de recibir a sus relaciones sociales.

Entre las figulinas recuerdo a:

Mi bella amiguita la señorita Olguita Bassols, que guarda riguroso luto por el fellecimiento de la inolvidable autora de sus días.

La hermosa figulina, sentimental pianista Olga Muro, que tanto deleita con el dominio que tiene del piano, y por su carácter siempre alegre y dispuesto.

Mi simpatiquísima amiga Olga Solís y García, que junto con sus amantes padres recibirá esta noche a sus amistades en su residencia de la Avenida de Pocito.

Una trigueñita tan gentil y graciosa como Olguita Rodríguez, vecinita del Reparto de «San Miguel».

Forman el siguiente sugestivo grupo:

Olga Arrufat, Olga García Noroña, Olga Estrada Mora, Olga Menéndez, Olga Tarrau, Olga Núñez, Olga Poventud, Olga Toñareli, Olga Navarro, Olga Franchi, Olga García, Olga Fernández, Olga Argudín, Olga Pérez Sarrate, Olga Mon.

La escultural y linda figulina Olga María González, prima de la joven y bella dama Dulce González, impedida de recibir a sus amistades.

Con mi mayor afecto felicito a mi lindísima amiguita Olga Vidal y Blanco, amantísima hija de mis buenos amigos la joven señora Lolita Blanco y Jesús Vidal, y bien sabe mi predilecta «Mazurrita» todo lo bueno que le deseo.

Presente tengo a una muñeca tan linda como Olguita Ferrate, adorada hija de la joven y bella dama «Pastorita» Rodríguez Pañeda.

Otra muñequita muy expresiva y muy bonita, Olguita del Castillo.

Un angel terrenal tan lindo como la niña Olguita Ibarra, hija de los estimados esposos señora Rosa Lamar y José Ibarra.

En la festividad de hoy saludo a la bondadosa dama Paula Sánchez viuda de Gómez, y a su hija la joven señora «Paulita» Gómez de Labarre.

No olvido a la gentil figulina, Paula María Puente de Villar.

Los Lorenzos:

Es mi primera y más afectuosa felicitación dedicada al querido amigo Lorenzo del Portillo, y a su heredero el conocido joven, al que familiarmente nombramos «Pilling» del Portillo y Puig, al que sus numerosos amigos le demostrarán hoy el gran afecto que le profesan, en un lonche al que sólo asistirá la «juventud florida».

El querido «exconfrere» Lorenzo Angulo.

Los estimados jóvenes «Lorencitos» Prellas Martínez y Lorenzo Ruiz Vale.

Muchas felicidades les deseo.

Busto desarrollado y reconstituído con las saludables y reconstituyentes:
PILDORAS ORIENTALES
Solicite gratis hoy el folleto descriptivo, se lo enviamos bajo sobre sin membrete. Diríjase a P. ORIENTALES. Apartado 1244.—Habana.

CASINO DE SANTOS SUAREZ.—Un nuevo triunfo ha obtenido la Directiva del querido y caballeroso amigo «Angelito» Gutiérrez, en su última fiesta, pues asistieron numerosas figulinas, que gran animación le dieron hasta altas horas de la madrugada.

De ella disfrutaron:

Nenita Zarragoitia, Isabel de la Cuesta; Victoria del Castillo; Rosita y Carmen Aluy; Marina Fernández; María Ristre; Delia del Castillo; Estela Pérez de Alderete; Raquel Quiroga; Josefa Machado; Sarah Castro; Pura Bolaños; Olimpia y María Antonia Gutiérrez; Angelina Fernández; Chiquitica Vélez; Pilar San Miguel; Araceli y Aurora Pedrero; Gloria Balbé; Edita Varela; Wilda Artze; Mercedes García de León.

Nena Herrera; Luisa María de la Torre; Martha San Juan; Emma Padrón; Amalia Cabrera; Estela Rivero; Luz María y Adelaida Arango; Carlota del Río; Mercedes Lastra; Nenita de la Cuesta; Caridad Gómez; Aída Hernández; Angela Pita; Rosa García; Elena y Carmita Rodríguez Iznaga; Martha Cobo; Ana Machín; Carmita Cabrera; Edita Varela; Emma Torres; Carmelina Villalta; Olga Franchi; Digna Sureda; Elena Gómez; Mara del Carmen Palacio.

Leonor Herrero; Anita Suárez; Nenita Díaz; Teté y Chiquitica Casagrán, Julieta Bollada; María Teresa González; Isolina Bolaños Baby y Nena Alexander; Mercedes Masfera; Carmita Osorio; Celina Torra; Luz María de la Torre; Zeida de León; Mercedes D-Angelo; Nena y Amalia Collado; María Antonia Rabasa; Emilia Fernández; Mercedes Pérez; Georgina Martínez; Lala y Olga García Noroña; Nena y Aída Mora; Delia Fleites; Carmita Otero; Mercedes Blanco; Clementina González; Georgina Llangert; Carmen de la Nuez; Ada Pérez; Ofelia Gancedo; Martha Rubiera; María del Carmen Abello.

Y la bella y gentilísima stela González, Presidenta del Comité Femenino.

CLUB CUBANELECO.—Se celebra esta noche por la Directiva de este Club, el baile suspendido el anterior sábado por un lamentable motivo.

Con un programa muy atractivo a cargo de varios excelentes conjuntos musicales.

EXCURSION A GUANABO.—Mañana domingo a las seis de la mañana saldrán de San Lázaro número 38, las numerosas parejas que asistirán a la playa de Guanabo, en la excursión organizada por los conocidos jóvenes Noé Morales y Pedro Antonio López.

Las inscripciones se admiten hasta las doce meridiano de hoy.

LA EXCURSION A CARDENAS.—La del Centro de Dependientes, llevará a la hermosa Perla del Norte a numerosas figulinas viboreñas.

Saldrá en horas de la noche, y promete ser un gran éxito para sus organizadores.

LA GRAN VERBENA ASTUR.—La «Gran Casona» de los asturianos abre sus puertas esta noche para la celebración de la gran verbena anunciada.

Las mejores orquestas han sido contratadas, y el baile será constante, pues alternarán hasta altas horas de la madrugada.

EN SANTA AMALIA.—La verbena denominada «Una Noche en el Paraíso», que se celebra hoy, desde las nueve hasta las cuatro de la madrugada en la Sociedad de Propietarios y Vecinos del Reparto Santa Amalia, llevará a sus amplios salones y jardines a una numerosa concurrencia, pues sus organizadores han invitado a las familias allí residentes, que han prometido asistir.

En varios kioscos permanecerán bellas figulinas que despacharán sabrosas golosinas.

A las doce de la noche se efectuarán los sorteos de valiosos objetos, y las señoras y señoritas serán obsequiadas con productos de perfumería.

SEÑORITA ZOILA CARVAJAL.—Sea mi última nota para felicitar a tan admirable figulina, que ya se encuentra restablecida de la molesta dolencia que por unos días padeció.

Con mi felicitación va mi saludo muy expresivo a tan bella viboreña.

Urbano del CASTILLO.

M.E.C.D. 2016

EL MERCADO DE CRUDOS SE MANTUVO DURANTE TODA LA JORNADA CON LA MISMA FIRMEZA DEL JUEVES

Ofertas hechas a la "Cenda" para la venta de bonos

Se esperan hoy las que se han debido hacer en Nueva York. Luego se resolverá

En la tarde de ayer y a la hora señalada en la convocatoria inserta en los diarios de esta capital, tuvo efecto el acto de la apertura de los pliegos conteniendo las ofertas hechas a la Corporación Exportadora Nacional de Azúcar, de los Bonos del Plan de Estabilización.

Estaban presentes en dicho acto: el señor Juan A. Martínez, en representación del Secretario de Hacienda; el doctor Lópe-Oña, Vicepresidente de la «Cenda»; el Tesorero de la misma, señor J. Fenton, y los señores Findlay, López y Baños, por el Chase National Bank.

Abiertos todos los sobres y reunidas las ofertas por tipos, resultaron esto totales ofrecidos:

Tipo	Cantidad
90	$ 308,740
90½	142,440
91	140,000
91½	20,000
91¾	20,000
92	31,960
92.99	11,960
93	15,000
94	15.000
95	147,240
98	72,880
100	50,000
Total	$ 975,220

Las ofertas hechas en New York, se esperaban anoche, por la vía cablegráfica. Ha de conocerlas, con las de esta capital arriba apuntadas, esta misma mañana o el lunes próximo la Corporación Exportadora Nacional de Azúcar, cuyos directores acordarán en seguida la cantidad de bonos que adquieran.

LOS HACENDADOS CONTINUAN EL ESTUDIO DEL SISTEMA DE IMPUESTOS PARA EL BANCO

Los miembros del Comité Ejecutivo de la Asociación Nacional de Hacendados, estuvieron reunidos hasta bien entrada la noche de ayer, examinando el informe que sobre el Banco Agrícola ha acabado una Comisión de dicho organismo.

Ese informe ha de ser entregado de un momento a otro al Presidente de la Comisión Nacional Bancaria, y en el mismo estará contenido el criterio de la mencionada Asociación, del que el lector tiene antecedentes.

MERCADO DE MANTECA

Cierre ayer, en Chicago, recibido por Luis Mendoza y Compañía:

Septiembre	15.70
Diciembre	13.50
Mayo	12.27
Granel	15.80

MERCADO DE GRANOS

Cierre ayer, en Chicago, recibido por el hilo directo de Luis Mendoza y Compañía:

Trigo:	
Septiembre	90⅝
Diciembre	92½
Mayo	93⅞
Maíz:	
Septiembre	76⅛
Diciembre	59⅞
Mayo	61⅛
Centeno:	
Septiembre	43¾
Diciembre	46¾
Trigo de Winnipeg:	
Agosto	84⅝
Diciembre	—

ACCIONES DE LOS BANCOS

Guaranty	207
Chase Bank	33
City Bank	30¾
Irving	14⅞
Chemical	49¾
Bankers	72
First National	1.610
Hanover	126½
Boston	43
Royal Bank	145

Bonos de Cuba

Cierre ayer, en New York, recibido por el hilo directo de Luis Mendoza y Compañía:

	Comp.	Vend.
Speyer, 5%	99⅝	100
Speyer, 4½%	94⅛	—
Morgan, 5%	98½	—
Morgan, 5⅛	93½	94¾
Obras Públicas	36	36½
Hav. Elec. Ry., 5%	—	—
Hav. Elec. Ry., 5%	—	—
Cuba Railroad, 7½	40¾	41
Cuba Railroad, 5%	43½	44
Cuba Northen, 5½	49½	51
Eastern Sugar	15	15½
Manatí Sugar, 7½	19½	27
Inte. Tel., 4½%	82½	82¾

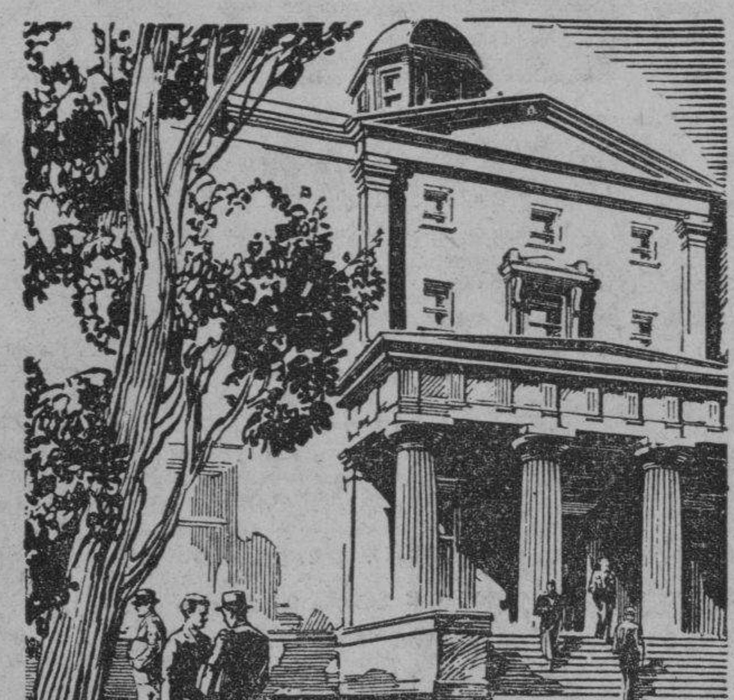

PARA SUS HIJOS

Casi todos los padres aspiran a dar a sus hijos la mejor educación posible. Aún con ingresos modestos, Ud. puede ofrecerles una mejor oportunidad, cuando se mantiene una Cuenta de Ahorros haciendo en ella frecuentes depósitos. Los ahorros aumentan rápidamente mediante el interés compuesto

THE ROYAL BANK OF CANADA

BOLSA DE LA HABANA

COTIZACIONES OFICIALES DE LA BOLSA DE LA HABANA

COTIZACION OFICIAL

Bonos y Obligaciones

	Comp.	Vend.
República de Cuba:		
Speyer, 1904	101	110
Deuda Int, 1905	84½	88
Cuatro y medio, 1909	94	104
Morgan, 1914	97	107
Morgan (5½) 1923	94⅜	95½
O Públicas (5½) 1945	36	36⅞
Obligs Oro (5½) 1935	18	50
Recibos de Depósito de Obligaciones Oro	12	20
Azúcar (5½) 1940	85	100
Rep Cuba, Morgan (Seriados) 5½% — 1927:		
H Vence 1 julio 1935	93½	103
I Vence 1 julio 1936	92	100
J Vence 1 julio 1937	91	100
Ayunt Hab 1a Hipt	96	110
Ayunt Hab 2a Hipt	97	110
Centro Asturiano	25	—
B Territorial, Serie B	—	—
Cervecera	36	44
Cervecera Oblig no hipt	8	14
Gas	100	—
Hav Elec (Consol)	31	33
Hav Electric, Debentures Obligs no hipt	4½	6
Jarcia Matanzas	97	—
Edificio La Metropolitana, S A	12	—
Mercados de Abasto y Consumo 1a Hipt	37	50
Nueva Fábrica de Hielo	100	104
Papelera Serie B	85	—
Teléfono	86	95
Unidos	10	—

ACCIONES

	Comp.	Vend.
Banco Territorial	—	—
B Territorial (Benef)	—	—
Cervecera	26	40
Fec C Consolidados de Cuba, P	3½	4¼
Cuba, R R	7	10
Fibras y Jarcia	10	—
Hav Elec Utilities Com, P 6 por 100	35	40
Hav Elec Utilities Com, P 5 por 100	12	20
Hav Elec Railway Com, preferidas	3¼	—
Hav Elec Railway Com, comunes	⅜	1½
Jarcia, P	49½	—
Jarcia P Ex-Div en Acciones	46	—
Jarcia, C	9½	11
Licorera de Cuba	4	7
Mercantil, La (Seguros)	70	—
Metropolitan Auto	100	—
Naviera, P	8¼	12
Naviera, C	1	—
Nueva Fábrica de Hielo	136	—
Nueva Fábrica de Hielo, beneficiarias	29	—
Pesca, P	20	80
Pesca, C	4	20
Teléfono, P	44	54
Teléfono, C	11	—
Unidos	2⅝	3⅛
Unión Oil	1½	5

COTIZACION A TERMINO

Ayer, a las 3.30 p. m.

Entregas: días 15 y último de mes

Bonos y Obligaciones

	Comp.	Vend.
República de Cuba:		
Speyer, 5 por 100	101	105
Deuda Interior	84⅜	87⅞
Speyer, 4½ por 100	94	102
Morgan, 5 por 100	98	—
Morgan, 5½ por 100	94	95½
O Públicas, 1945	36⅜	37
Obligaciones Oro	19	—
Recibos de Depósitos de Obligaciones Oro	12½	18
Azúcar	85	100
Julio 1935, H Morgan	93½	102
Julio 1936, I Morgan	92	—
Julio 1937, J Morgan	90	—
Ayuntamiento, 1a	—	—
Ayuntamiento, 2a	97	110
Centro Asturiano	—	—
Cervecera Internacional	37	47
Cervecera Internacional, Obligs no hipt	8	14
Gas y Electricidad	100	—
Hav Elec Ry Co	31	32⅞
Hav Electric Ry Comp, Obligs no hipt	4⅝	7
Jarcia de Matanzas	97½	—
Nueva Fábrica de Hielo	100	—
Pap Cubana, Serie B	85	—
Cuban Telephone Co	85	—
Unidos	10	—

ACCIONES

	Comp.	Vend.
Cervecera Internacional	26	40
F C Consolidados, P	3¾	4½
Cuba Railroad, P	7	9
H E Utilities, Prefs	35⅞	40
H E Utilities, Pretes	12	20
Hav Elec Ry Co, P	3¼	5
Jarcia, P	52	80
Jarcia, Ex-Dvdo en Acciones	50	80
Jarcia, C	1	25
Licorera de uba	4	7
Naviera, P	—	—
Naviera, C	—	—
Nueva Fábrica de Hielo	136	—
Nueva Fábrica de Hielo, beneficiarias	29	—
Teléfonos, P	45	55
Ferrocarriles Unidos	2¾	3
Unión Oil Co	1¾	6

TABACO

TABACO

De dos operaciones solamente conocimos a útima hora. Se trata de otra cantidad de tripas viejas, que han comprometido los fabricantes de Tampa, señores García y Vega, y de ciento doce tercios de capas nuevas de Partido que ha comprado «Por Larrañaga».

Posiblemente hasta la próxima semana, no ocurra otra cosa en el mercado local, donde la acción de los pocos compradores que en el mismo hay está concentrada en algunos lotes viejos y en capas, rezagos y bancos de la nueva cosecha.

Las entradas sí continúan siendo grandes, como verá el lector a continuación. Son entradas por ferrocarril y en camiones, hasta las seis de la tarde.

LAS ENTRADAS DE RAMA

De Pinar del Río, para «Domingo Méndez y Compañía», 173 tercios.

De Placetas, para «Muñiz y Hermanos, S. en C., 127.

De Alconal, para «Puente y Compañía», 30.

De San Juan y Martínez, para «José González y Compañía», 60.

De Camajuaní, para la «General Cigar Company», 39.

De Pilotos, para «Puentes y Compañía». 50.

De Pinar del Río, para la «Compañía Tabacalera M. A. Suárez», 43.

De Consolación del Sur, para «Sobrinos de Antero González», 57.

De Puerta de Golpe, para «Domingo Méndez y Compañía», 209.

De San Juan y Martínez, para la «Cuban Land». 114.

De Ovas, para «Godínez y Hermanos». 100.

De Consolación del Sur, para «Cano y Hermano», 32.

De Puerta de Golpe, para «Torres Gener Hermanos», 120.

De Pinar del Río, para «H. Duys y Compañía», 98.

De San Juan y Martínez, para los mismos señores de Duys, 193.

De Puerta de Golpe, para «Cano y Hermano», 55.

Del mismo lugar, para «Kaffenburgh e Hijos». 58.

LAS COMPRAS EN MATULES

Luis Villar, compró en el segundo barrio de Ovas, la vega de «Lobo», que tiene unos seis mil matules.

Jorge Medio, compró también en matules, la vega «Sanjudo», de la sucesión de «Pruneda».

Y en Las Villas, siguen actuando los compradores en matules.

Compañía de Jarcia de Matanzas, S. A.

AVISO

Se avisa por este medio a los tenedores de **acciones preferidas** de la Compañía de Jarcia de Matanzas S. A., que por acuerdo de la Junta Directiva tomado en sesión celebrada el día 5 de los corrientes, se dispone el pago en efectivo de los dividendos Nos. 50 y 51 sobre aquellas acciones preferidas que los tengan devengados y no hayan sido ya cobrados en acciones o resguardos. Igualmente se acordó el pago en efectivo del dividendo No 52 a las propias acciones preferidas que lo tengan devengado.

El pago de estos dividendos lo efectuará el Banco del Comercio, Aguiar y Obrapía, en la Habana, todos los días hábiles a partir del 20 del actual, debiendo los Sres. Accionistas presentar al efecto los títulos de sus acciones tanto los nominativos como los emitidos al portador.

Habana, 7 de Agsto de 1935.

COMPAÑIA DE JARCIA DE MATANZAS S. A.
BENITO BELLO,
Vice-Presidente,
Presidente p. s. r.

BOLSA DE NEW YORK

Cierre de ayer por el hilo directo de L. Mendoza y Ca.

—A	
Am Radiator	17⅝
Adams Expr	7⅞
Air Reducc	143
Alaska Jun	15¾
Alleghany	1⅛
Allied Chem	159½
Allis Chal	27
Amer Can	143½
Am Car Fou	24½
Am F Pow	6⅝
Amer Ice	2¾
Amer Inter	8⅞
Amer Loco	17⅞
Am P Light	8
Amer Smel	43¾
Amer Sugar	57
Am Sug, p	—
Amer T and T	134⅝
Am Tobac A	97¾
Am Tobac B	98¾
Am W Works	14
Am Woolen	5⅜
Anaconda	17
Atchison	52¾
Atlan Coast	23¾
Atlan Re.	24
Ass D Goods	14⅜
Auburn Auto	25¾
Aviat Cor	3¾
Amer Bank	30
Amer Metal	20½
—B	
Baldwin Lo	2¼
Balt and Ohio	14⅞
Bendix Avi	19¼
Best and Co	49½
Beth Steel	36⅝
Borden Co	25¼
Briggs	41⅝
Brook Man	45⅞
Byers A M	16⅜
—C	
Can Pacif	9⅞
Cann Mills	34⅛
Case T Mach	68
C de Pasco	58¼
Ches and Ohio	46½
Chi R Isl	—
Chrysler	61⅛
Coca Cola	227½
Col Carbon	90⅜
Comm and Solt	2¼
Congoleum	36½
Cons Cigar	—
Cons Gas	31½
Cons Oil	8¾
Cont Can	87
Cont Oil	21½
Corn Prod	71½
Coty Inc	5
Cuba Co	—
Cub Amer S	6⅜
C Am Sug, p	64
Cmm-l Solv	18¾
Chesapeake	45¾
Col Fuel	2
Cruc Steel	25¼
Cons R Cuba	2
—D	
Del Hudson	36½
Del and Lack	16
Drug Inc	9⅞
Dupont	110¼
—E	
East Kodak	148
El Auto Lit	26¾
El Pow Lig	5⅜
Elec Bond	16¼
Erie (R R)	9¾
—F	
Fox Film C	16
Frep Texas	25
—G	
Gen A Tank	38½
Gen Asphalt	19⅝
Gen Elec	30
Gen Foods	36⅞
Gen Motors	44⅞
Gen Sig Ry	34
Gillet Saf	18¾
Gimbel Bros	4½
Gold Dust	16
Goodrich R	8¼
Goodyear	20
Gen Bronze	7¼
Great North	20½
—H	
Hershey, com	79½
Homestake	—
Houston Oil	15
Hudson Mot	9⅞
—I	
Illi Cent	14⅞
Interb R T	17⅞
I B Machine	—
Int Cement	—
Int Nickel	28⅜
Inter Tel	11⅜
Illin Glas	95⅛
—J	
Johns Mansv	64½
—K	
Kroger Groc	31⅜
Kresge S S	25⅞
Kelvinator	12⅝
Kennecot	20⅞
—L	
Lambert Co	22⅜
Ligg Myers	121½
Loew-s Inc	39
Loose Wiles	40
Lorillard	21¼
Lou'sv Nas	42
Ludlum Stl	22
Lehman Cor	93
Liqu'd Carb	31½
—M	
Macy (H R)	48⅛
May Dep-t	51½
Montgomery	36⅜
Miss Pac, c	1½
Miss Pac, p	3⅛
Minn Honeyw	103
—N	
Nash	15⅝
Nat-l Dist	26½
Nat-l Bisc	31¼
Nat-l Cash	17¾
Nat-l Dairy	14⅞
Nat-l P Li	11¼
N Y Central	21⅞
North Amer	22
Norfolk and W	—
Nort Pacif	18½
—O	
Ohio Oil	11⅛
Otis Elev	20⅝
—P	
Packard Mot	4⅞
Paramount	4⅞
Pennsylvann	27⅝
J C Penney	79¼
Pullman Co	43
Pub Serv	41⅞
Proc Gamble	52⅝
Pure Oil	9
Puerto Rico	23¾
—R	
Radio Corp	6⅝
Rep I Steel	19¼
Reynolds	55
Royal Dutch	43½
—S	
Safeway Sts	38⅜
Sears Roeb	59
Simmons Co	12⅜
Soc Vacuun	11½
St Paul, p	2
So Pacific	19¾
South Ry	7⅝
Stan Brands	14⅜
Stand Gas	7
Stan N J	47
San Oil C	35½
Stewart War	13⅛
Studebaker	3⅞
Sun Oil	65½
—T	
Texas Co	20
Texas Gulf	33¾
Timken Roll	50⅜
—U	
Union Carb	—
U Pacific	101¾
Union Oil	18
United Cor	5
Uni Cor, pfd	41¼
Unit Fruit	73
U S Rubber	14½
U S Steel	43⅛
U Aircraft	18⅜
U S Ind Alc	42¼
—V	
Vanadium	15⅝
—W	
Warner Bros	4⅞
West Union	49¼
West Elec	66¾
Woolworth	62½
W Wrigley	77¼

GANADO

PRECIOS EN PIE

Precios pagados por compradores, entregado el vacuno en el punto de origen, y en esta capital el de cerda y lanar:

	Ctvs. Libra
Vacuno, a	3½
Cerda, de 7 a	8
Lanar, a	2½

LOS PRECIOS DE LA CARNE

Los precios que rigen en los Mataderos, son los siguientes:

	Ctvs. Kilo
Vacuno, a	16
Cerda, de 25 a	30
Lanar, de 15 a	20

MATADERO DE LUYANO

Se sacrificaron ayer, en el Matadero de Luyanó:

	Cabezas
Vacuno	100
Cerdos	21
Carneros	23

MATADERO INDUSTRIAL

Se sacrificaron ayer, en el Matadero Industrial:

	Cabezas
Vacuno	124
Cerdos	47
Carneros	46

CARROS ENTRADOS

Llegaron 3 carros de Rubio, y 3 de Zaza del Medio, con ganado vacuno para el Matadero de Luyanó, y 12 de Camagüey para el Matadero Industrial.

Archivos de Metal
ALLSTEEL
Casteleiro y Vizoso

COTIZACIONES DE AZUCARES

(APRECIACION DEL MERCADO POR LUIS MENDOZA Y COMPAÑIA) HABANA, AOSTO 9 DE 1935.—3 P. M.

AZUCAR CENTRIFUGA.	Anterior	Hoy
Costo y flete, New York	2.25	2.30
Cuota Americana en suspenso «LAB»	1.93	1.95
Cuota Americana. Retención «LAB»	1.80	1.84
Cuota otros Países «LAB»	0.80	0.80
Consumo local «LAB»	1.02	1.02
Cuatro cuotas «LAB»	1.50	1.52
Tres cuotas de embarque «LAB»	1.54	1.55
Cuatro cuotas «LAB»	1.50	1.50

PRECIOS DE LA BOLSA DE NEW YORK DE LOS AZUCARES CRUDOS PARA ENTREGAS FUTURAS

HABANA, AGOSTO 9 DE 1935.—Por el hilo directo de Luis Mendoza y Co.

CONTRATO NUMERO 1

Anterior	Meses	Abre.	Máx.	Mín.	Cierre.
—	Mayo	—	—	—	—
2.33	Septiembre	2.36	2.36	2.36	2.36
2.42	Diciembre	—	—	—	—
—	Enero	—	—	—	—
—	Marzo	—	—	—	—

CONTRATO NUMERO 3

Anterior	Meses	Abre.	Máx.	Mín.	Cierre.
2.11	Mayo	2.12	2.16	2.12	2.15
2.15	Julio	....	....	....	....
2.28	Septiembre	2.31	2.33	2.31	2.31
2.25	Diciembre	2.25	2.29	2.25	2.29
2.04	Enero	....	....	....	....
2.06	Marzo	2.09	2.10	2.03	1.10

Cotizaciones

NUEVA YORK, agosto 9. A.P.—Cotizaciones al cierre de la Bolsa de New York:

Acciones: $2,187,740.
Bonos: $13,914,000.

COTIZACION DE LA PESETA

La peseta española se cotizó al cierre del mercado ayer, a razón de 7.26.74 por dólar.

COTIZACION DEL FRANCO

El franco francés se cotizó ayer al cierre del mercado, a razón de 15.03 por dólar.

COTIZACION DE LA LIBRA

La libra esterlina se cotizó ayer, en el mercado local, a $4.96¾.

HABANA CLEARING HOUSE

Las compensaciones de cheques entre los Bancos asociados al Habana Clearing House, ascendieron, en la liquidación de ayer a $1,687.228.85.

CAMBIOS

Tipos de venta al cierre ayer, en Bancos de esta capital:

New York, cable	1/10P.
New York, vista	1/10P.
Londres, cable	4.96¾
Londres, vista	4.96½
Madrid, cable	13.76
Madrid, vista	13.75
París, cable	6.65
París, vista	6.64
Italia, cable	8.24
Italia, vista	8.23
Bélgica, cable	17.04
Bélgica, vista	17.02
Alemania, cable	40.45
Alemania, vista	40.43
Toronto, cable	⅛P.
Toronto, vista	Par.
Hong Kong, cable	52.20
Hong Kong, vista	52.10
Amsterdam, cable	67.80
Amsterdam, vista	67.78
Buenos Aires, cable	26.85
Buenos Aires, vista	26.83
Suiza, cable	32.82
Suiza, vista	32.80

LONJA DEL COMERCIO

Cotización oficial para ventas al por mayor y de contado, de artículos de primera clase del día 9 de agosto de 1935.

Aceites:	
De Oliva, latas de 23 libras	16.50
Vegeta, latas de 90 lbs	12.00
Americano, en barriles, qq.	12.00
Girasol, en tambores	—
Vegetal, caja, 20 x 4	—
Ajos:	
Cappadres, 14 mancuernas	—
Id., de 28 mancuernas	—
Id., de 23 mancuernas	—
Id., de 40 mancuernas	—
Chilenos, de 40 mancuernas	0.30
Id, de 30 mancuernas	0.50
Id., de 20 mancuernas	0.65
Id., 28 mancuernas	—
Americanos núm. 1	—
Id. núm. 2	—
Cappadres 1a., 40 mancuernas	—
Mexicanos, qq.	—
Arroz:	
Canilla viejo	—
Saigón largo, núm. 1	—
Semilla, SQ, qq.	4.10
Siam Garden, extra, 5x100,qq.	4.50
Siam, 7 Estrellas	4.70
Valencia legítimo, qq	5.25
Tipo, Valencia, qq.	5.00
Id., idem., SQ.	—
Americano tipo Siam	4.00
Id., idem., SQ.	3.90
Avena:	
Blanca, chilena, qq.	3.10
Id., americana, qq.	—
Azúcar:	
Refino, primera, qq.	1.90
Turbinado, extra, qq.	1.70
Turbinada corriente, qq.	—
Centrífuga, qq.	1.25
Bacalao:	
Noruega, 1a., qq.	11.00
Noruega regular	10.75
Escocia, caja	9.50
Langa, caja	—
Café:	
Guantánamo, 1a., qq	16.00
Id., corriente	12.00
Lomas, qq.	14.00
Cebollas:	
País, qq.	—
Americanas, AB, qq	—
Americanas	2.10
Gallegas, qq	—
Egipcias, saco	—
Sirias, saco	—
Chícharos:	
Quintal	5.00
Fideos:	
País, qq	5.50
Frijoles:	
Negros del país, qq	5.25
Negros, orilla, qq.	—
Negros arribeños, qq.	—
Colorados largos, qq.	6.25
Colorados, medianos, qq	5.50
Rayados largos, qq	—
Rosados, California, qq.	5.00
Carita, país, qq.	—
Japoneses Othenassis, qq.	4.80
Europeos, qq.	—
Marrow, europeos, qq.	5.50
Chilenos, cristal, qq.	5.50
Colorados, mexicanos	—
Blancos, mexicanos	—
Colorados chilenos	—
Garbanzos:	
Cribados, qq.	6.25
Sin cribar, qq.	6.75
Harina:	
De trigo, 2a., marca c. 7.50 a	8.00
De maíz, qq	4.00
Jamón:	
Paleta, qq	26.50
Pierna, qq	35.25
Manteca:	
1a., ref., en terc., qq.	22.90
Id., rf., latas de 100 lbs.	22.90
Compuesta, qq.	19.90
Mantequilla:	
Asturiana	—
Maíz:	
Provincia Habana, qq.	3.00
Gibara, qq.	2.60
Patatas:	
Del país, blancas, qq.	—
Id., rosadas, qq.	—
Semilla, blanca, saco	—
Americana núm. 1, sacos de 100 libras	2.60
Americanas N. 2, sacos de 100 libras	2.40
Pimientos:	
Españoles, cuartos, 1a., caja	6.00
Queso:	
Patagrás crema entera, qq.	34.00
I., del país, qq.	24.06
Sal:	
País, molida, saco de 200 lbs.	2.80
Espuma, saco de 100 lbs.	1.80
Id. importada, 90 lbs	2.00
Americana, molida, 20 lbs	3.80
Tasajo:	
Pierna, qq.	25.50
Surtido, qq	19.50
Tocino:	
Barriga, 16x18, qq	25.00
Especial, 20x30 qq	23.50
Tomates del país:	
Natural, de 1 kilo, caja	3.00
Natural, caja de 100 cuartos	4.00
Puré, cuarto, caja	4.25
Puré, octavo, caja	—
Puré, de 1 kilo, caja	3.00

Solamente se reportó la venta de 1,250 toneladas de Filipinas, para embarcar este mes, al tipo de 3.20

Las ofertas hechas se concretaban a dos, a 3.20 y 3.25, derechos pagados. Los futuros ganaron puntos, quedando al cierre con alzas sobre el anterior. El refino sigue igual

Después de haberse anunciado, como efectuada a última hora del jueves, la venta de 1,250 toneladas de Filipinas, para embarcar en este mes y septiembre, al precio de 3.20, derechos pagos, el mercado abrió ayer quieto, pero firme, permaneciendo en ese tono hasta la hora del cierre.

Solamente hubo dos ofertas concretas: una de 10,000 sacos de Puerto Rico, para arribar el 26 del presente mes, a 3.20, y la otra de 4,100 toneladas de la misma procedencia, para llegar el 4 de septiembre, a 3.25. También se dijo que se había solicitado oferta de compra en firme por un cargamento de Cuba, a flote, de 7 a 9 puntos por arriba de la cotización de septiembre del contrato número tres de la Bolsa del Azúcar de New York.

Los refinadores siguieron interesados en los crudos para llegar a fines de septiembre, a 3.20.

Los Futuros: Ganaron puntos durante la sesión de la Bolsa, cerrando más altos que el jueves. Las ventas se redujeron a lo siguiente: 100 toneladas del contrato número uno, y 4.450 del número tres.

El Refinado: Se mantuvo a 5.10 centavos. Fueron bastante buenas las extracciones a cuenta de los contratos efectuados a base de 4.90.

Mercado de Londres: Estuvo quieto, cerrando de 0 a 1½ peniques más alto. El crudo estuvo sostenido y sin variación, alrededor de 4 chelines 4½ peniques. Las cotizaciones de la Terminal fueron las siguientes:

	Cierre del 8	Cierre del 9
Agosto	4/3¼	4 3¼
Septiembre	4/3	4/3¼
Octubre	4/3¼	4/3¾
Diciembre	4/4	4/4½
Marzo	4/6¼	4/6½
Mayo	4/7¼	4/7¾
Agosto	4/8¼	4/9

Las Existencias: Las existencias de crudos en los almacenes afianzados de New York, eran ayer, de 497,921 sacos, contra 474,111 jueves.

MERCADO DE METALES

Cierre ayer, en New York, recibido por el hilo directo de Luis Mendoza y Compañía:

Cobre	7.90
Oro en barra	35.00
Plomo	4.20
Manganeso	23
Níckel	35
Plata	67¾
Lata	52.20
Zinc	4.87½

MERCADO DE ALGODON

Cierre ayer, en New York, recibido por el hilo directo de Luis Mendoza y Compañía:

Octubre	11.18
Diciembre	11.04
Enero	11.02
Marzo	10.98
Mayo	10.94
Julio	10.90

MERCADO DE CAFE

Cierre ayer, en New York, recibido por el hilo direco de Luis Mendoza y Compañía:

Septiembre	4.81
Diciembre	4.93
Marzo	5.05
Mayo	5.13
Julio	5.20

MERCADO DE PIELES

Cierre ayer, en New York, recibido por Luis Mendoza y Compañía:

Septiembre	10.28
Diciembre	10.61
Marzo	10.92
Nuevo:	
Junio	11.22

El Oro y la Plata

Cotizaciones efectuadas ayer, al cierre de la Bolsa de la Habana:

Plata contra billete americano	99	99⅝
Oro acuñado contra billete americano	161	169

SINTONICE DE 12 A 1
(Todos los días menos martes y Domingos) al inimitable
PABLO MEDINA
en 1230 Kc.
GARCIA ORDOÑEZ & ENRIQUEZ
SEGUROS Y FIANZAS
Edif. "Bacardí". Telf. M-2106.
Habana.

GODOY-SAYÁN
SEGUROS Y FIANZAS
(INSURANCE AND BONDING)
TELÉFONOS: M-9866. M-9867.
AGUIAR 77.
HABANA, CUBA

CAMBIOS EN NEW YORK

Cierre ayer, en New York recibido por el hilo directo de Luis Mendoza y Compañía:

Libra esterlina	4.96½
Francos	6.62¾
Pesetas	13.72½

VALORES

Decíamos ayer que se esperaba en el mercado, nuevo y grande movimiento de los bonos de Obras Públicas, y ello no tardó en ocurrir. Porque ayer mismo y en la cotización de la mañana celebrada en la Bolsa de la Habana, se vendieron de dicho papel, nueve lotes de a mil pesos, al tipo de treinta y seis, y un lote también de mil pesos, a 36 y octavo. El precio de 36 ya significaba un avance a la apertura, en relación con el precio de compradores al cierre del jueves. Al cierre de ayer viernes se había operado a 36 1-2 de contado, pues, durante el día había continuado la acción de los operadores, quienes se vieron obligados a pagar más porque lo ofrecido a 36 fue absorbido antes del medio día.

Otro papel que experimentó un nuevo avance ayer fué el de la Compañía de Jarcia de Matanzas. Nos referimos a las acciones preferidas y a las comunes, pues éstas ganaron también algunos enteros. Aparte, además de la buena posición de la mencionada Compañía, se seguía atribuyendo ayer la mejoría de estas acciones, al acuerdo del dividendo anunciado ya por el Presidente en funciones, señor Bello.

Muy firmes actuaron todo el día los bonos de la República, de la Deuda Exterior, los de la Deuda Interior y los de la Estabilización del Azúcar. Denotaron también firmeza los bonos de la Cuban Telephone y de la Compañía de Gas y Electricidad.

Siguieron firmes los bonos y las acciones de la Papelera Cubana y Nueva Fábrica de Hielo.

Durante el día se efectuaron operaciones en bonos de la República, bonos de la Havana Electric Railway, y acciones de la Cuban Telephone, Jarcia de Matanzas, Ferrocarriles Consolidades de Cuba, Ferrocarriles Unidos de la Habana, y preferidas de la Havana Electric Utilities.

El cierre del mercado ayer, amén de ofrecer un tono de firmeza alentadora, dejó entre los profesionales y especuladores una impresión muy favorable, la que podría conceptuarse cual anuncio de nuevos y grandes negocios.

IMPUESTOS
Y ASUNTOS EN LA SECRETARIA DE
HACIENDA
—Especialidad—
Dr. Leopoldo del Calvo.
Ex Letrado de la Sección de Consultoría y Ex Jefe del Negociado de Derechos Reales de la Secretaría de Hacienda.
CUBA 49.
Ed. Ariosa 2o. Piso. M-6665

AVISO

El que suscribe, representante de más de un diez por ciento de los bonos emitidos por la sociedad anónima **«Marianao Industrial», S. A.** por escritura número 3205, de 15 de diciembre de 1920, ante el notario Dr. Mario Recio y Forns, por la presente convoca a los bonistas para la junta que ha de celebrarse el día veintiseis de agosto actual, a las once de la mañana en la casa calle de Oficios número 22, al objeto de nombramiento de nuevo Trustee, segregación y venta de la parcela de terreno de la manzana número 27 del Reparto «Padre Zamora», que forma la esquina de Padre y Asunción, con la fábrica de hielo construída en la misma, cancelación parcial de la hipoteca de doscientos mil pesos, representada por la referida emisión de bonos en cuanto a dicha fábrica de hielo, con el terreno que ocupa y canje de los bonos que se emitan con garantía hipotecaria de la parcela y fábrica segregada y cualquier otro particular relacionado con esa operación.

Habana, agosto 7 de 1935.
E. Antonio VAZQUEZ.

CASTELEIRO Y VIZOSO
TALLER DE REPARACION
MAQUINAS DE ESCRIBIR

BUFETE DE
JOSE I. RIVERO
Notario: FELIPE RIVERO
Chacón No. 25
HABANA
Teléfonos:
M-1472
A-8142

THE BOSTON SURETY CO.
S. A.
FIANZAS INTACHABLES
Administrador General: MOISES MAESTRI
Manzana de Gómez 364-366 — Teléfono M-2517.
Garantizadas sus operaciones con Bonos de la República.

M.E.C.D. 2016

SE ASEGURA QUE HAN LLEGADO A UN ACUERDO LOS CONSERVADORES Y LOS NACIONALISTAS DE LAS VILLAS

1,100 toneladas de carga traen para la Habana los vapores Santa Lucía y Santa Paula, ambos de la Grace Line

El mal tiempo hizo demorar su salida hacia La Habana al avión procedente de Kingston. Manuel Huerta de Arriba se nombra el cubano demente desembarcado en Cádiz. Expulsan a 2 indeseables

(INFORMACION GENERAL DEL PUERTO DE LA HABANA)

PERSONALIDADES INTERNACIONALES.—Dos son los barcos de la Grace Line que arribarán en la mañana de hoy a nuestro puerto.

El «Santa Lucía», que procede de puertos chilenos y peruanos, trae 400 toneladas de carga para la Habana, y pasajeros, así como conduce carga y pasajeros para New York. En este barco viajan el señor Alfredo Henriod, ex-ministro de Gobernación y Policía y ex-cónsul del Perú, quien va a Italia vía New York; la señora Helen B. Ordóñez, esposa del director general de Policía del Perú; Ricardo Santos, de la General Milk en Valparaíso; la señora María de Zaldo, esposa del administrador general de la firma «Frederick Snare Corporation».

El otro barco que llegará será el «Santa Paula», donde vienen 700 toneladas de carga y pasajeros procedentes de San Francisco.

Viajan en este barco el Hon. Chas. S. Whitman y señora y la señorita Anne S. Crosvenor. El señor Whitman fué gobernador del estado de New York y asistió a la Convención Nacional del American Bar, que se celebró en Los Angeles. Mr. y Mrs. H. H. Doehler, manufacturero de Toledo; el banquero John Berry, de Boston; el automovilista Roy C. Douglas, y otros.

TUVO QUE SER REMOLCADA.—Ayer tarde trató de tomar puerto por su propia propulsión la grúa «Margarita», pero debido a las condiciones del tiempo y la lluvia que se presentó, determinó fondear frente a la Playa del Chivo, saliendo a buscarla un remolcador que la trajo a puerto sin peligro.

UN CARRO DE EXPLOSIVOS.—El ferry «Estrada Palma» trajo ayer de Key West, a más de carga general, un carro con explosivos, que fué descargado con las precauciones del caso.

SERAN EXPULSADOS.—Ayer y bajo la acusación que le hace la Policía del Servicio de Investigaciones, ingresaron en Tiscornia, para ser expulsados como extranjeros indeseables, los naturales de las Barbadas, Conrad Cyttens y Glemulle Sales.

COMO SE LLAMA EL LOCO.—Dimos cuenta en la edición anterior, que del vapor «Marqués de Comillas» tuvo que ser desembarcado en Cádiz un ciudadano cubano que había tomado pasaje en Barcelona, y que fué atacado súbitamente de locura, tratando de agredir con un revólver a pasajeros y tripulantes.

Dicho compatriota se nombra Manuel Huerta de Arriba, y de él se hizo cargo el cónsul de Cuba en Cádiz, quien lo recluyó en un hospital, pero se tiene entendido que, mejorado ya, ha sido embarcado para Cuba.

LA RECAUDACION.—La Aduana de la Habana recaudó ayer la cantidad de 60,294 pesos 7 centavos.

EL AVION DE KINGSTON TUVO QUE REGRESAR.—A las 5 de la tarde de ayer, llegó en viaje regular desde Kingston, el avión 752-V, que había salido de Kingston a las 8.15 de la mañana, pero tuvo que regresar debido a encontrar en la ruta fuertes lluvias que impedían toda visibilidad.

Pasado el mal tiempo, remontó de nuevo a las 11.50, llegando a la Habana con un pasajero y ocho en tránsito y tomando dos más salió seguidamente para Miami.

LOS CORREOS DE LA WARD LINE.—Hoy llegará de Veracruz el vapor correo americano «Siboney», de la New York and Cuba Mail S. S. Company, que trae carga general y pasajeros para la Habana y conduce carga y pasajeros en tránsito para New York, para donde zarpará esta tarde, llevando también carga y numerosos pasajeros, entres éstos los señores Leopoldo Casas, gerente del National City Bank en la Habana y el funcionario de la propia institución de crédito, señor James T. Monehan; Sr. Vincent Savaresa, Jean R. Kabot, Mary Levy, Ramón Céspedes, Matilde V. Camont, Julio R. Curotto, Jesús H. Monoña, John Portell y señora, George Gill y señora.

TRAE 140 TURISTAS EL «ORIZABA».—Otro barco de la Ward Line que nos visitará el lunes es el «Orizaba», que procede de New York y que trae carga y 14 pasajeros para nuestro puerto y conduce carga y 140 turistas que visitarán la vecina república mexicana.

Para la Habana llegarán en este barco Sofía Feiter, María de la C. Pereira, y su hijo Jorge; Jean Hugonet, Juan M. Goicuría, Primitivo Martínez y otros.

EL CONSUL DE CUBA EN MIAMI.—El joven Eduardo Hernández, cónsul de Cuba en Miami, llegó ayer por la vía aérea.

CARBON.—Para la Regla Coal Company llegará con 2,300 toneladas de carbón el vapor «Bestem..

ADELANTARA UN DIA.—El trasatlántico español «Habana», que llegará hoy de España, seguirá mañana para Veracruz, adelantando así un día su salida.

EL «SEATRAIN NEW YORK».—El ferry «Seatrain New York» llegó de New Orleans con vagones de carga general.

SALIDAS.—Salieron ayer el «Seatrain New York» para New York; el «Estrada Palma», para Key West; el «Tillis Lykes», para Cristóbal, y el «Zacapa», para New Orleans.

UNA REINA DE BELLEZA.—Procedente de New Orleans ha llegado el vapor hondureño «Contessa» que trajo carga general y dos pasajeros para la Habana: Nathan Hecht y señora.

Entre los pasajeros en tránsito del «Contessa» figuran la señorita Thelma Robertson, «Miss Whichita», la cual disfruta de una beca de viaje por haber obtenido el primer premio en un concurso de belleza celebrado por el periódico «Whichita Eagle» de Whichita, Kansas.

La Comisión para el Fomento del Turismo acudió a bordo ofreciéndole a «Miss Whichita» un ramo de flores y además la invitó en nombre de la Casa Bacardí.

EL «BINNENDYK».—Este vapor, holandés, llegó de Rotterdam con carga general para la Habana, y carga y tres pasajeros en tránsito.

EL «ZACAPA».—De Puerto Castilla llegó el vapor americano «Zacapa», de la Flota Blanca, que trajo doce pasajeros para la Habana y conduce carga general y 78 pasajeros en tránsito para New Orleans.

Para la Habana llegaron por este barco el comerciante español Felipe García y señora; Andrés Pérez Fajardo, Manuel González Verdial, María P. de González e hijos, Alberto Prendes, José Martínez.

Entre los pasajeros en tránsito de este barco figuran los miembros de la Cámara de Comercio Junior de Texas, que realizan una nueva excursión y que ya visitaron la Habana, cuando el «Zacapa» llegó de New Orleans.

LA GRAN FLOTA BLANCA

AL COMERCIO IMPORTADOR Y EXPORTADOR

El empleo de la Gran Flota Blanca para el transporte de carga representa utilidades concretas en efectivo. Todos los grandes adelantos se reunen en los rápidos turbo-eléctricos que hacen el servicio Habana-New York y viceversa. Para más informes llame al M-6975.

UNITED FRUIT COMPANY
Oficina de Pasajes. Prado 110-A, Tel. M-8268
Oficinas Generales: Muelle de Santa Clara, Tel. M-6975

Compañía Trasatlántica Española

SERVICIO DE VAPORES CORREOS TODO EL AÑO.

El vapor correo
"HABANA"
saldrá el día 19 de AGOSTO, para
VIGO, CORUÑA, GIJON, SANTANDER y BILBAO
"vía: NEW YORK"

El vapor correo
"MARQUES DE COMILLAS"
saldrá el día 17 de AGOSTO, para
LAS PALMAS, Canarias, CADIZ y BARCELONA
"vía: NEW YORK"

Salidas para VERACRUZ:
Vapor "HABANA"........... Agosto, 13

AGENTES GENERALES:
GARCIA & DIAZ, Ltda.—Palacio de la Lonja.—Apartado número 1690. Telf. M-6911, M-6912.— Habana, Cuba.

RAPIDAS

POSIBLEMENTE AL LEER estas líneas se encontrará de nuevo en tierra cubana el ex-presidente de la República, doctor y coronel Carlos Manuel de Céspedes y de Quesada, de su regreso de España. El doctor Céspedes declina todo recibimiento.

EL MAXIMO LIDER de la Conjunción Centrista Nacional, viene a presentarse candidato a la presidencia habiendo manifestado que su bandera es paz y concordia.

IMPORTANTES entrevistas celebró ayer el doctor Carlos Manuel de la Cruz, quien está demostrando un dinamismo extraordinario.

SE LE INDICABA ayer al doctor Carlos Frayle Goldarás el indiscutible privilegio que en el orden político parecen tener los Carlos, para presidentes y candidatos.

EL COMANDANTE Enrique Recio nos ha hecho interesantes comentarios entre la diferencia que casi siempre existe entre la natural inclinación vocacional del hombre y la faena o labor que ha tenido que rendir en la vida.

MUY CONTENTO estaba en la mañana de ayer el doctor Alberto Boada, el inteligente secretario del CND.

LOS CONSERVADORES villareños con el doctor Antonio Martínez Fraga a la cabeza, se encuentran muy próximos a unir sus fuerzas políticas con las de la Unión Nacionalista—nos dijo ayer un sagaz observador, agregando "si usted quiere convencerse de la veracidad de mi noticia, acérquese a los líderes de ambos partidos.

NO ES CIERTO que en Renovación Nacional existan divisiones—declaró el doctor Carlos Saladrigas para desmentir un falso rumor circulante. Los renovacionistas no podemos dividirnos—agregó—porque todos estamos unidos para defender el Programa de la Revolución.

SE REUNIO AYER EL COMITE DE DIRECCION DEL "CND".—Ayer en la residencia del General Menocal en Avenida de los Presidentes y Línea, tuvo efecto una reunión del Comité de Dirección del Conjunto Nacional Democrático al objeto de tratar sobre los problemas electorales del Partido.

Presidió el acto el General Menocal y al mismo asistieron el doctor Gustavo Cuervo Rubio, doctor Santiago Verdeja, comandante Miguel Coyula, doctor Alberto Boada, doctor Pedro Cué, doctor Raúl Menocal Menocal y Daniel Compte.
reunión fuimos informados por el Dr. Después de terminada la expresada Boada que en ella se habían ultimado algunos detalles para el comienzo de las inscripciones el domingo próximo. "La maquinaria electoral del Conjunto—nos agregó el secretario del CND—se encuentra perfectamente lista hasta en el término municipal más distante pues constantemente estamos recibiendo despachos en tal sentido de todas las provincias."

También supimos que el próximo lunes volverán a cambiar impresiones con el general Menocal los integrantes del mencionado comité de dirección del CND.

NO TIENEN LOS LIBERALES PINAREÑOS CANDIDATO A LA ALCALDIA.—PINAR DL RIO, agosto 8. DIARIO. Habana.—Los liberales pinareños, de acuerdo con las declaraciones hechas esta tarde por sus máximos dirigentes, no tienen hasta estos momentos, ningún candidato a la alcaldía municipal, esperándose el resultado de la reorganización, que será en definitiva, cuando se lanzarán las candidaturas dentro de ese partido.

Uno de sus jefes nos decía: "El liberalismo solamente lucha por la unidad más estrecha dentro de sus filas y por hacer el mayor número de afiliaciones posible. Por el momento no tenemos candidato alguno para la alcaldía de esta ciudad. Todo cuanto se diga a ese respecto carece de veracidad y por lo tanto, tendrá nuestro rotundo mentís".

Unánimamente ha sido proclamada la candidatura del doctor Carlos Manuel de la Cruz, para presidente de la República, por ser el hombre que hoy encarna las aspiraciones todas de la verdadera masa liberal cuban.

Guillermo RODRIGUEZ,
Corresponsl

EL CND EN MATANZAS.—El talentoso letrado y político matancero doctor Héctor Pagés, uno de los más esforzados leaders del CND en la provincia matancera, habla con franco optimismo del éxito del Conjunto allí. "Hasta ahora—dice el joven abogado Pagés—todas las ventajas están de parte del Conjunto, pues de las nuevas inscripciones realizadas hasta hoy, contamos con el sesenta por ciento sin exageración. Lo cual, unido al hecho de venirse sumando a nuestras filas diversos muy valiosos elementos de otras tendencias, evidencia claramente la seguridad de la victoria en los comicios de diciembre próximo".

OFICIAL

República de Cuba.—Secretaría de Obras Públicas.—Negociado de Personal, Compras y Almacenes. División de Compras.—Oficial. Anuncio.—Habana, Agosto 6 de 1935.—Hasta la hora y fechas que a continuación se expresa se recibirán en el local de Subastas de la División de Compras, de la Secretaría de Obras Públicas, proposiciones en Pliegos cerrados, para las Subastas Generales, para los suministros de efectos y materiales a esta Secretaría durante el año fiscal de 1935-36.—Día 28 de Agosto a las 9:30 a. m. Piedra Picada para Macadán y Hormigón, Gravilla y Arena de Cantera.—Día 29 de Agosto a las 9:30 a m. Uniformes y otras prendas de vestir.—Día 30 de Agosto a las 9:30 a. m. Gomas y Cámaras para autos y camiones. Y entonces las proposiciones se abrirán y leerán públicamente.—En la División de Compras se facilitarán los Pliegos de Condiciones Generales y Particulares, Especificaciones, Modelos de Proposiones y demás detalles a los que lo soliciten.—**Enrique Ruiz Williams**, Secretario de Obras Públicas.

MOVIMIENTO POLITICO

Resultó un gran acto político la constitución del Comité de Damas Liberales, que preside la señora Obregón de Cruz.—Los Sargentos Nacionalistas en asamblea protestan del intento de regreso del Dr. Ferrara.—Se reunió ayer el Directorio del Conjunto Nacional Democrático.—El Dr. Carlos Manuel de Céspedes en La Habana.—Declaraciones de la señorita Lucila Castro.—Notas de las oficinas de los Partidos.—Otras noticias muy interesantes sobre el movimiento de la política

EL COMITE FEMENINO DEL "CND" EN MONSERRATE.—Entre el grupo de damas conjuntistas que más se distinguen en laborar por el engrandecimiento del Partido, se encuentra la distinguida señorita Isela Nuri, que preside el Comité Femenino del Conjunto Nacional Democrático en el barrio de Monserrate.

La Srta. Nuri lucha tesoneramente por convertir el barrio en el cual desenvuelve sus actividades en un inexpugnable baluarte político.

NACIONALISTAS DEL PRINCIPE.—En la reunión celebrada por el Ejecutivo del Comité Nacionalista del barrio del Príncipe, el día 2 del corriente mes, y con la asistencia de gran número de afiliados y representantes de los distintos grupos y del doctor Guillermo Ordext, presidente del Ejecutivo, se acordó nombrar un Directorio el cual tendrá la representación en este Barrio ante las Asambleas y Jefes del Partido Unión Nacionalista, y la dirección de todos los asuntos Electorales en dicho Barrio, como medida provisional se establecerá una oficina en la calle 8 No. 253 entre 27 y 29, este Directorio está formado por los siguientes señores: presidente: Arturo García Vega; secretario: Víctor Pérez Merelos; Director Político: Leonardo Aguirre, y Vocales los señores Juan Castanedo, Pablo Picón, José Consuegra y Pedro Alvarez, a dicho Directorio defen dirigirse todos los nacionalistas del barrio del Príncipe para todos los asuntos electorales.

FRANCISCO VILABRILLE Y CIRILO PEREZ MATOS.—Los líderes nacionalistas Paco Vilabrille y Cirilo Pérez Matos, ambos aspirantes a representantes en la próxima contienda electoral, comenzarán a recibir a sus numerosos amigos y correligionarios desde el día de mañana en el círculo nacionalista de los Tercios en Reina 57 en las horas comprendidas de 4 de la tarde a 7 de la noche a fin de tratar de la reorganización.

REUNION DE DAMAS DE ACCION REPUBLICANA.—Se cita a todas las damas simpatizadoras del partido Acción Republicana, del barrio de Colón para que concurran esta noche a las nueve de la noche al local que ocupan las oficinas de este barrio sitas en Animas 55 altos, entre Aguila y Amistad, a fin de dejar constituído definitivamente el Ejecutivo Femenino de dicho Barrio que continuará en la dirección, propaganda y afiliaciones de nuestro Partido, toda vez que, este Ejecutivo Provisional desea hacer entrega al que resulte electo.

Por el Ejecutivo Provisional,
Encarnación Pavón ADORNA, Herminia GONZALEZ.

DESIGNA LOS MIEMBROS DE MESA EL PARTIDO UNIONISTA PATRIOTICO.—Anoche en la residencia del general Ernesto Asbert, San Miguel 45, se efectuó una importante asamblea de elementos pertenecientes al partido Unionista Cubano, que acaudilla el ex-gobernador de la Habana. Estaban representadas en el mismo delegaciones de los 43 barrios de la Habana, así como de las provincias de Pinar del Río, Matanzas, donde se están activando de una manera entusiasta los trabajos de organización del nuevo partido nacional.

Quedaron designados todos los miembros de mesa para las afiliaciones, así como también los locales para instalarlas.

Hicieron uso de la palabra distintos oradores del partido, entre ellos, la señora Fanny Crespo,, Jorge Hernández, Angel Luis de la Oz, Mario Junco, y los doctores Mario Soto, Víctor Manuel Pérez Lerena y Arturo González Alfonso.

El resumen estuvo a cargo del general Asbert, que fué ovacionado por la asamblea, entre la que se destacaban numerosas damas pertenecientes al partido Unionista Cubano, que está dando señales de intensa vitalidad y entusiasmo.

HOMENAJE A CORONA EN LA SALUD.—Con motivo de la visita que hizo ayer al pueblo de La Salud, el señor José A. Corona, Secretario particular del señor Presidente, significados elementos políticos del Nacionalismo le rindieron un cordial homenaje, demostrativo de los afectos y simpatías que el joven Secretario ha sabido captarse en ese pueblo.

En dicho acto se proclamó la candidatura del señor Corona para Representante siendo acogida con verdadero júbilo por todos, especialmente por las bellas mujeres de ese Término que ven en el joven Corona un verdadero defensor de los ideales revolucionarios.

VISITAS A LAS OFICINAS LIBERALES.—El liberalismo en Guanajay, según Liberato López Fundora, sigue en pie con más entusiasmos que nunca y presto para entrar en la lucha electoral con seguridad de triunfo, pues las inscripciones liberales marchan a la cabeza de todos los Partidos. El señor López Fundora estuvo a visitar a Vasconcelos para darle cuenta del estado del liberalismo en aquel término.

También visitó a Vasconcelos, José M. Castro, de Caimito, al frente de una comisión que fué a tratar asuntos relacionados con aquella localidad; José Reyes Cuesta; doctor Hidalgo Gato, candidato a la alcaldía de San José de los Ramos; José León Montalvo, de Jovellanos; Tito S. Morales y Rafael Triana; Paco Alomá, de Aguada de Pasajeros; doctor Ernesto Pujals, de Santiago de Cuba, acompañado del señor Ricardo Alayón.

EL DOCTOR CARLOS MANUEL DE CESPEDES

En la mañana de hoy, sábado, entrará en puerto el vapor «Habana», de la Trasatlántica Española, conduciendo al Embajador de Cuba en Madrid, y ex Presidente de la República, doctor Carlos Manuel de Céspedes, Jefe máximo del Partido de la Conjunción Centrista Nacional. La hora de desembarco del ilustre patriota será a las 7 y media a. m.

Aunque la Conjunción Centrista no hará recibimiento alguno al doctor Céspedes, complaciendo los propios deseos del ex Presidente, los presidentes de barrio de la capital, encabezando sus respectivas comisiones, y los Ejecutivos de la Nacional, Provincial y Municipal, con sus respectivos presidentes, doctores Lufriú, Jústiz y Amenábar, concurrirán al muelle de San Francisco, para darle la bienvenida al hijo del Libertador.

Concurrirán también al muelle la Avanzada Centrista de Obreros del Transporte y la Vanguardia Femenina Carlos Manuel de Céspedes.

Dr. Carlos Manuel de Céspedes, ex-Presidente de la República, líder máximo de la «Conjunción Centrista Nacional» y actual Embajador de Cuba en España, cuyo arribo a La Habana será hoy a las 6 a. m.

LIGA NACIONAL FEMENINA DE "ACCION REPUBLICANA".—DECLARACIONES DE ELOISA GARCIA.—Como Directora Política de la Liga Femenina de "Acción Republicana", alzo mi voz para decir, que no permito ni permitiré, que en dicha liga se levanten mujeres con voz, dictatoriales.

Estoy dispuesta como siempre he estado a defender los derechos de la mujer, y a reconocer sus valores, en cualquier campo que éstas actúen, al igual que yo, está en la mejor de las disposiciones para defender a la mujer, nuestra digna presidenta señorita Lucila de Castro, y estamos realizando titánica labor, dentro del sector femenino, que tiene que sentirse respaldado no por nosotras, sino por el Organismo Oficial del Partido.

Y si en los presentes momentos se levantan egoismos mezquinos, dentro de nosotras en buena hora se separen las que mantengan esas impuras doctrinas, si la política entre las feministas ha de ser de luchas destructivas entonces creo, y tengo que reconocer apesadumbrada que el esfuerzo noble y desinteresado de las que estamos en planos más altos, caerá al suelo.

Para dicha nuestra, en las filas femeninas de "Acción Republicana", no pasa eso, estamos disciplinadas, organizadas y dispuestas a ir al triunfo, con entusiasmo con fe y con amor.

Al final de la contienda mis brazos y mi corazón estarán abiertos para aquellas mujeres de cualquier Partido que hayan triunfado.

ELVIRA GARCIA
Directora Política.

LA AVANZADA CENTRISTA DE OBREROS DEL TRANSPORTE CON CARLOS MANUEL DE CESPEDES.—Gustavo G. Montes y José M. Cuervo, secretario y director político, respectivamente de la Avanzada Centrista de Obreros del Transporte, nos envían una alocución la cual dirige na todos sus compañeros para que presten su cooperación a la candidatura presidencial del doctor Carlos Manuel de Céspedes.

Entienden los obreros del transporte que de todos los candidatos que aspiran a la Primera Magistratura de la Nación el que mejor encarna los ideales que ellos sustentan lo es el doctor Céspedes.

También nos remiten los expresados obreros la Directiva electa por ellos y que será la que regirá a la Avanzada Centrista, así como que en la reunión celebrada a ese efecto se tomó el acuerdo por unanimidad de proclamar a su Presidente yorganizador señor Miguel Angel Alvarez Rubiella para Representante en los próximos comicios, y estamos realizos-etaolnetai

JOSE A. CORONA ACTIVO.—Ayer fueron visitas del joven Secretario particular del señor Presidente de la República, los señores Marcelino Mon, presidente del Club Rotario; señor Octavio de Armas, presidente de la Logia "Luz de Ariguanabo" y el presidente de la Cámara de Comercio señor Marcelino Cruz que acompañados del Cura Párroco R. P. Moisés Arrechea, interesaron del señor Corona una audiencia con el señor Presidente para hacerle entrega de una Exposición en la que solicitan obras de imperiosa necesidad para ese pueblo.

El señor Corona, atendió cumplidamente a la Comisión, prometiéndole interesarse co nel señor Presidente para que San Antonio de los Baños obtenga las mejoras que solicitan.

De la entrevista quedaron altamente complacidos los comisionados.

EN LA RESIDENCIA DEL DOCTOR CARLOS MANUEL DE LA CRUZ.—Importantes entrevistas celebró ayer el doctor Carlos Manuel de la Cruz, candidato a la presidencia de la República por el Partido Liberal, en su residencia de Línea y D, dos de dicho Partido, con miembros destacados de todas las provincias.

Mañana y tarde, el Dr. Cruz se instaló en sus oficinas y comenzó a recibir personas y comisiones.

Una larga entrevista celebró el Dr. Capestany, líder liberal de las Villas con el doctor Cruz, a quien le dió cuenta del desenvolvimiento del Partido en todos los Términos con vistas a la próxima reorganización.

También cambiaron impresiones con el doctor Cruz, el secretario del Partido, doctor Gustavo Gutiérrez; el Dr. Carlos Márquez Sterling, miembro político ante el Tribunal Superior Electoral y el comandante Enrique Recio, quien trató asuntos camagüeyanos.

Una comisión de pinareños con los señores Salvador Díaz Valdés y Pablo Pérez.

El ex-gobernador de la Habana señor Antonio Ruiz y su hijo el doctor Francisco Ruiz.

El periodista Florentino Pedroso.

El doctor Alfonso Solaum.

También se entrevistó con el jefe liberal el doctor Samuel Giberga, hijo del ilustre cubano Eliseo Giberga. El doctor Giberga se encuentra indicado por los liberales de Matanzas para un acta de representante.

Asimismo visitaron a la gentil señora del doctor Carlos Manuel de la Cruz, una comisión de damas, integrada por las señoras Vasconcelos, Vianelo de Gutiérrez y doctora Balduvina Fernández.

LAS AGRUPACIONES NACIONALISTAS DE PUEBLO NUEVO. Firmada por la Comisión electoral de los nacionalistas del barrio de Pueblo Nuevo hemos recibido un escrito por el cual se hace saber que en la calle de Pocito 30 se encuentran innsaladas las oficinas electorales de las siguientes agrupaciones: "Pro Baizán y Carabuena", "Nacionalistas Revolucionarios", "Juventud", "Tercio", "Vanguardia" y "Avanzada Nacionalista", del mencionado barrio y que en las mismas se darán informes sobre materias a todas aquelals personas que lo soliciten.

LOS NACIONALISTAS REVOLUCIONARIOS SE REUNEN.—Aurelio Jiménez y Casimiro Vivanco, presidente y secretario de la Juventud Revolucionaria Nacionalista, del barrio de Arroyo Apolo, citan a los integrantes del Ejecutivo de dicha Agrupación para la reunión que tendrá efecto a las ocho y media de hoy sábado en la calle de Enamorados 33 entre Serrano y Flores.

LIBERALES DEL TEMPLETE.—Hemos recibido un modelo No. 4 que firma oficialmente el señor Ramón Vasconcelos como Presidente del Partido Liberal en el cual se hace saber que en la residencia del señor Rafael de la Puente, sita en Narciso López 1, han quedado instaladas las oficinas de inscripción del Partido que se menciona, en el barrio del Templete.

LA OFICINA DE INSCRIPCIONES DE ACCION REPUBLICANA EN EL BARRIO DE COLON.—Con la firma del doctor Miguel Mariano Gómez en su carácter de presidente del Directorio Nacional del Partido Acción Republicana, se nos envía un impreso oficial en el cual se da a conocer que en el domicilio del señor Germán Rodríguez sito en Animas 55, altos, ha quedado instalada la oficina de inscripciones de dicho Partido en el barrio de Colón.

DESIGNADO EL SEÑOR PAULINO SOLES, ALCALDE DE MATANZAS

El Consejo de Secretarios, en su sesión de ayer, acordó designar al señor Paulino Solés y Estrada para el cargo de Alcalde Municipal de la ciudad de Matanzas.

Datos biográficos del señor Solés

Nació en Matanzas y, tanto en esta población como en la Habana ha mantenido siempre establecimientos comerciales e industrias.

Periodista, hace 24 años que edita en Matanzas el periódico «El Republicano».

Es político, de procedencia liberal, habiendo sido electo concejal de aquel Ayuntamiento y más tarde presidente del mismo. En distintas ocasiones fué delegado a la Asamblea Nacional de los liberales.

Inició en 1921 la campaña en favor del coronel Mendieta para la Presidencia de la República, para la que fué proclamado, en Matanzas, el 23 de Octubre del propio año.

Ocupó su puesto al lado del actual Presidente como oposicionista, desde el movimiento de protesta de éste contra el régimen de Machado, habiéndole acompañado en todo momento y no faltando a ningún mitin organizado contra el machadato.

Los talleres de su imprenta fueron puestos a disposición de los oposicionistas para imprimir periódicos y proclamas de propaganda anti-machadista.

Teniendo en cuenta las simpatías de que disfruta en su ciudad natal el señor Solés, su designación como alcalde de la misma será muy bien acogida.

ACCION CONSTRUCTIVA DEL "CND" EN EL BARRIO DE PEÑALVER.—El doctor Manuel Royo, Enrique Hernández, Juan Rodríguez y otros miembros de la comisión encargada de constituír el Directorio de la Juventud de Acción Constructiva del CND en el barrio de Peñalver, citan a los afiliados y simpatizadores de ambos sexos del Conjunto para que asistan esta noche a las ocho y media de la noche a la calle de Maloja 154, en cuyo lugar tendrá efecto la expresada constitución del referido Directorio.

LAS INSCRIPCIONES LIBERALES EN EL VEDADO.—El Dr. Serapio Rocamora y el señor Alfredo Labarrero, presidente y secretario, respectivamente, del Directorio Liberal Provisional del Vedado, participan a los liberales de ese barrio que la oficina de inscripción de afiliados del mismo estará instalada en la casa calle 13 número 32, esquina a 12; que el período de inscripción comenzará el próximo domingo, día 11, y terminará el domingo 25, y que las inscripciones se efectuarán todos los días desde las 8 hasta las 12 de la noche, los sábados y los domingos, en que se llevarán a cabo desde las 8 de la mañana hasta las 12 m. desde las 2 hasta las 6 de la tarde y desde las 8 hasta las 11 de la noche.

DECLARACIONES DE LUCILA DE CASTRO.—La inspirada poetisa, señorita Lucila de Castro, presidenta de la Liga Femenina de Acción Republicana, nos envía, con el ruego de que sean publicadas, los siguientes declaraciones:

"Nunca como ahora, el sector femenino del Partido Acción Republicana se halla disfrutando de una armonía más hermosa y cordial, entre las mujeres marianistas (representantes del valor femenino en Cuba) y los máximos jefes que encaminan y controlan la dirección evolutiva, y la organización integral, de la maquinaria marianista.

El doctor Miguel Mariano Gómez, nuestro candidato presidencial, es considerado por la Liga Femenina de A. R. como el más noble defensor de la mujer marianista. Miguel Mariano es el ídolo de las mujeres de la Liga Feminista. Sus altas tendencias democráticas socialistas y su visión clara, justa y humana de la hora actual femenina. lo definen como un baluarte de hidalguía, justicia y garantía amparador de la mujer, y un ejemplo a considerar, dentro de los cánones que rigen las altas evoluciones y superaciones ambientales, trazadoras de los divinos derechos y las diáfanas libertades, concedidas por la sociedad actual a la mujer.

Tanto el Director Político del Partido Acción Republicana, Carlos Peláez, como el asesor político de la mujer marianista Paquito Castro, como el doctor Santos Jiménez y otros altos dirigentes del Partido, garantizan, repetimos, hoy más que nunca, el presente y el futuro político de la mujer apoyando abiertamente, todos sus derechos cindadanos.

Lucila de CASTRO, Presidenta de la Liga Femenina de Acción Republicana".
10 de agosto de 1935.

COMITE FEMENINO NACIONALISTA DE SAN NICOLAS.—Los señores Agustín Herrera, Emiliano Quesada, Julia Díaz, María Lanier y otros miembros del Comité Nacionalista del barrio de San Nicolás, firman una comunicación por la que nos informan que en días pasados constituyeron el Comité de Damas Nacionalistas de dicho barrio del cual resultó electa presidenta la señora Julia Díaz de Sánchez.

PROTESTAN DEL ANUNCIADO REGRESO DE FERRARA LOS NACIONALISTAS HABANEROS.—Ayer tuvo efecto en el Círculo de los Tercios Nacionalistas de Reina 57 una asamblea de los sargentos nacionalistas de la Habana, a la cual también asistieron distintos presidentes y secretarios del PUN en los 43 barrios de la Habana para tratar de asuntos afectos a los sargentos de la municipalidad de la Habana así como para reiterar su adhesión a los doctores José Ambrosio Casabuena, Guillermo Belt y Antonio Beruff Mendieta.

El acto fué presidido por el señor Narciso Nonell y de secretarios actuaron los señores Cándido Cardona y Ramón Olaniel.

Abireta la sesión y como cuestión incidental se informó a la Asamblea del intento del doctor Orestes Ferrara de regresar a Cuba, acordándose por unanimidad y puestos en pie los asambleístas protestar enérgicamente y que, de ser cierta la noticia, hacerle un recibimiento hostil, demostrativo de la firmeza del pueblo de Cuba de oponerse a todo lo que signifique reacción machadista.

Terminado el anterior asunto, fué debatida una moción suscrita por todos los sargentos, en la cual se demandan las siguientes peticiones: inmediata convocatoria de la Asamblea Municipal del Partido. Ofrecerle al doctor Guillermo Belt, la presidencia de esa Asamblea. Pedir a los doctores Casabuena, Belt y Beruff, unan sus intereses políticos, lo que deberán hacer en públicas declaraciones para bien de la colectividad. Y hacer constar para conocimiento general que la sargentería apoyará decididamente la dirección política a base de la unión de las fuerzas políticas de los expresados líderes por estimar que son los únicos que en el municipio de la Habana, pueden garantizar el triunfo del Nacionalismo.

Lea AVANCE todas las tardes.
Dirigido por José I. Rivero.

LA CONSTITUCION DE LA LIGA NACIONAL DE MUJERES LIBERALES

ELVIRA OBREGON DE LA CRUZ Y GLORIA ALONSO DE VASCONCELOS, PRESIDENTE Y VICE.—Ayer, y por carencia de espacio, solo pudimos dar una breve nota del gran acto político que en la residencia del doctor Carlos Manuel de la Cruz, se efectuó con motivo de la constitución del Directorio de la Liga Nacional de Mujeres liberales, reunión que fué presidida por las señoras Elvira Obregón y Gloria Alonso de Vasconcelos.

La señora Elvira Obregón hizo la apertura del acto, pronunciando elocuentes palabras que le valieron ovaciones y aplausos.

Los otros discursos, cántico de amor a Cuba, al orden y a la justicia social, estuvieron a cargo de la doctora Balduvina Fernández, Gloria Alonso de Vasconcelos, Rosa Anderson, Esperanza Ferro, Luciana Herrera, Fela Mederos de Fernández y pronunciando vibrantes manifestaciones de elogios a la participación e incorporación en las luchas de la ciudadanía de la mujer cubana, el Dr. C. M. de la Cruz que se extendió en el análisis de la situación política del momento, y de la pujanza del liberalismo, para garantizar en un gobierno legítimo y popular, lo que para él ha constiuido su sueño: Gobierno de orden, de justicia y de paz.

Anotamos ahora la selecta concurrencia del acto:

Silvia Obregón de Fernández, Ofelia de la Cruz, María Vianelo de Gutiérrez, Concha Reyes, Leonor de Malberty, Sara González, Adelina Rodríguez, Raquel Ares de Tabío, HMarina Tabío, Acela Gutiérrez de Tabío, Carmen Hernández, María Luisa Betancourt, Rafaela Mederos de Fernández, María López de Pérez, Gertrudis Parreño, Govani de Delmonte, Caridad Porro de Camacho, Aída Camacho, Hilda Vilanova, Kis de Fernández, María Luisa Rocha, Anderson, ZalG María Luisa Rocha, doctora Anderson, doctora Zaldívar, Gloria Alonso de Vasconcelos, viuda de Villoch, Victoria Guerra, doctora Baldwina Fernández, Alicia Martínez, Vive Morgado, Caridad Tiant, Edelmira Perdomo, Strella López, Graciela M. Perdomo, Evangelina López, María Alonso Martínez, Luciana Herrera, María Sánchez viuda de Jústiz, Carmelina Bernal de Ríos, Habana Pazos, Lina Pazos, Matilde Romagosa, Esther Hernández, Amparo Guzmán, Conchita Bosque, Celeste Boeras Ramírez, Bertha Gutiérrez de Vianelo, Hortensia Molina de Fernández Tosco, Carmelina Molina, María Luisa Molina, Violeta Rosado de Guerra, Regla Pérez, María Antonia Peñalver, Olimpia González, Carmelina Díaz, Eufemia Díaz, señora de Bermúdez, Alicia Martínez de Machado, Erlinda Collado Ferrer, Emilia Hidalgo, Dolores R. de Elías, Rosa María Cofiñago, Angélica Cueto, Esperanza Fierro, Ana Palmero, Juana Santos, Rosa González, María de Rojas, Emilia Villaverde, Angelina Rodríguez, señora de Gay, señora de Duplessis, María Teresa Villanueva, Clara Villanueva, Juana Fernández de Espín, Amparo Saboral de León, señora de Marvenes, Julieta Torres de Acosta, Esperanza Mazorra de Arenas, Conchita López Bosque, Ofelia López Bosque, Estrada Mora de Castellanos, Dolores de Palenzuela, señora de Martínez Giralt, Adelina Gutiérrez,Hermini a Nevades de Hernández, Emma Pertierra, viuda de Gutiérrez, Anastasia Castillo, Raquel de los Reyes de Carreras, Edelia Mora, Fidelina Hernández.

Personas que formarán el Directorio Nacional Provisional de la Mujer Cubana en el Liberalismo:

Presidenta: Elvira Obregón de de la Cruz; vice: Gloria Alonso de Vasconcelos; secretaria de actas: María Vianelo de Gutiérrez; vice: Silvia Obregón de Fernández; secretaria de correspondencia: Caridad Porro de Camacho; vice: Esperanza Fierro; tesorera: María Luisa Betancourt; vice: Regla Pérez Montes de Oca.

TERMINO LA DISTRIBUCION DE LA DOCUMENTACION LIBERAL.—Ayer fué un día de intenso movimiento en las oficinas provisionales del Partido Liberal, en Virtudes 144, altos, donde el personal técnico electoral estaba dando los últimos toques para dejar lista la documentación de los barrios del término municipal de la Habana.

Con la distribución, pues, de la documentación de los barrios citadinos, se ha concluído ese trabajo en toda la República, quedando por lo tanto el Partido Liberal listo para comenzar la reorganización.

EL "PUN" EN EL BARRIO DE COLON.—Los señores Alfredo Moreno, Benito López y la señora Georgina Blanco, que actúan dentro del nacionalismo en el barrio de Colón avisan a los afiliados al PUN en aquella barriada, que para tratar cualquier asunto del Prtido, pueden dirigirse a la calle de Amistad 9, donde serán debidamente atendidos por una comisión nombrada al efecto.

MUNICIPIO DE LA HABANA

Secretaría de la Administración
AVISO

Se avisa por este medio a los Sres. Contribuyentes por los conceptos de FINCAS URBANAS, RUSTICAS Y PATENTE DE ALOHOLES, que abonaron sus cuotas íntegras durante los últimos plazos voluntarios, que pueden acudir a la Tesorería Municipal en días y horas hábiles a partir del día de la fecha a obtener el reintegro del 5% que por bonificación les corresponden con arreglo a lo dispuesto en el Decreto-Ley Número 87 de fecha 22 del mes de Julio último.

Se advierte que es requisito indispensable para obtener dicho beneficio hacer la presentación del recibo abonado y acudir dentro del plazo de quince días a contar de la primera publicación del presente en el Boletín y que vencido dicho plazo, quedará sin efecto lo dispuesto, reintegrándose a la consignación presupuestal correspondiente el importe de las bonificaciones no reclamadas durante el plazo concedido.

Lo que de órden del Sr. Alcalde se hace público para general conocimiento.

La Habana, Agosto 5 de 1935.
Dr. JORGE A. BELT,
Secretario de la Admon. Municipal.

M.E.C.D. 2016

DE DIA EN DIA

Señor Fermín Rodríguez.
Sol 2, segundo piso.
Habana.

Muy estimable lector:

Sus argumentos a favor del transbordo ferroviario de las mercancías que traen los ferrys no me deciden a sumarme a los que están haciendo esa campaña, que supongo bien intencionada, aunque ello no es óbice para que no sea razonable.

Usted dice que los ferrys perjudican «al obrero, al fisco y a la navegación de cabotage».

Lo primero es bastante discutible. No lo es, en cuanto se refiere a los obreros portuarios de la estiba. A éstos, el ya relativamente moderno sistema de los ferrys, es indudable que les quitó trabajo. Pero desde el momento en que las compañías ferrocarrileras y sus obreros gestionan que continúe el tráfico de los ferrys, es obvio que a los trabajadores ferroviarios les favorece, por más que usted arguya que con el transbordo habría más deterioro en el material rodante de los ferrocarriles nacionales y, por tanto, más trabajo para los obreros de ese ramo. No debe ser así cuando éstos, que conocen su negocio mejor que usted (que es hombre de mar) y que yo (que soy un mero periodista, como dice usted muy bien) abogan por la continuación de los ferrys. Luego ese perjuicio que recibe una clase de trabajadores, está compensada por el beneficio que recibe otra. Y no me cuente usted el que recibe en general el público, entre el cual debemos contar un gran porcentaje de obreros, conque haya un sistema de transporte de mercancías que «de verdad» —no como ocurre con los camiones— resulte más económico, lo que incuestionablemente reduce el costo de la vida.

Lo de los obreros portuarios, estimado señor Rodríguez, en este caso de los ferrys, tiene usted que reconocer que ha sido una de tantas tragedias ocasionadas por la mecanización de la fuerza bruta. Ya anteriormente les había ocurrido cosa parecida con la aparición de las máquinas de vapor y las eléctricas, aplicadas a la estiba. Todo eso contribuyó sin duda a aminorar el número de brazos y espaldas dedicados a la carga y descarga en los muelles.

Pedir, en fin, que se supriman los ferrys —pues, prácticamente, a eso equivale la petición— para darle trabajo a un mayor número de estibadores, sería tan absurdo como si los portuarios panameños pidieran que en vez de utilizar el canal de Panamá para la travesía del istmo por los buques, se volvieran a cargar éstos a hombros como hizo aquel bizarro Conquistador para pasar sus naos desde el Atlántico al Pacífico.

Claro está que el procedimiento de transporte de mercancías, cuanto más antiguo, mayor número de hombres emplea. Luego, ya de dar marcha atrás en los sistemas, cuanto más atrás, mejor, ¿no le parece?

En lo que respecta al Fisco y sus intereses, creo que usted está mal informado en relación con las precauciones que tiene tomadas la Aduana para que no se emplee el ferry en la introducción de contrabandos. Si fuera así, como usted dice, que los carros son examinados solamente a ojo de buen cubero, a estas horas tenga la seguridad de que las Aduanas no hubieran tenido más remedio que declararse en quiebra.

¿Y para qué le voy a hablar de la navegación de cabotaje, si es usted, como dice, hombre de mar?... ¿O es usted tan nuevo en estos mares que ignora que el cabotaje cubano empezó a arrastrar una existencia lánguida desde el día en que comenzó a circular el ferrocarril central, no obstante la diferencia de fletes a favor del vapor, compensada por la ventaja de la rapidez a favor del tren ventaja que también existe en este caso del ferry) Y que los viejos y expertos navieros lo comprendieron así, lo demuestra la prisa que se dieron en encajar a otros el «negocio».

Esperando que esta discrepancia no sea obstáculo para que me siga leyendo, quedo suyo afmo.,

Tartarín de TARASCON.

MEDITANDO CASI

Por el doctor Alfonso E. Páez

ANALIZAR bien, por la vía mental, sólo es posible en escaso número de cerebros humanos. Esto explica el frecuentísimo hecho consistente en sacar conclusiones y defenderlas vivamente, a partir de premisas no comprobadas. Aún suponiendo que el proceso silogístico se haga correctamente, lo antes indicado produce enorme número de males, por el mal hábito que significa y porque rara vez son rigurosamente ciertas las premisas que se han tomado sin previa corroboración. Cabe entonces partir de causas que sólo son antojos, bien con fines inocentes, bien con propósitos rufianescos. Ha habido filósofos que han utilizado el procedimiento con muy sana intención, cual Kant, en sus elucubraciones **a priori**, pero no han basado sus razonamientos en suposiciones indiscutiblemente falsas en el instante en que lo establecieron, y sin embargo han dado lugar a consecuencias criticables. Pero no es esto siquiera lo que noto que remarca el poder mental de los hombres. Aún entre personas de fuerte cultura, la pasión busca y acepta hipótesis que le satisfagan, sin permitir meditar acerca de su veracidad probable, las eleva al rango de hechos ciertos y se afianza en ellas para obtener resultantes lógicas que son defendidas como evidentemente bien asentadas.

La carencia de espíritu analizador, motiva desacuerdos innecesarios, polémicas insensatas y hasta desenfreno calumnioso. A veces, se propalan informaciones erróneas, malévolamente coordinadas, que no es fácil constatar. Entonces y también cuando el informado, por la razón que fuere, merece crédito, y más francamente cuando ambas circunstancias coinciden, cabe muy bien que se adopten como buenas las consecuencias que se deducen de aquellas informaciones, aunque siempre es juicioso darles carácter condicional. Recuérdese, por ejemplo, el fusilamiento del duque de Enghién, por orden de Napoleón Bonaparte, en 1804. A pesar del torrente genial que acompañó a este gran estadista y militar, creyó verídicas las diversas noticias, dadas a él por destacadas figuras de su gobierno, especialmente por el príncipe de Talleyrand, uno de los más talentosos granujas de la Historia, por las cuales se logró que considerase conspirador máximo contra su predominio en Francia al desgraciado duque y dispusiese el acabamiento violento de la existencia de éste, en Vincennes. ¿Por qué iba a dudar, el primer Cónsul, de lo aseverado entonces por hombres que parecían querer su afianzamiento y dominaban la red de informaciones de la nación francesa, cuando los monárquicos estaban alertas, y tratándose de un viril representante de la alta nobleza borbónica.

Pero es muy otro el asunto si se trata de afirmaciones fácilmente verificables, máxime cuando nos consta que los ambientes sociales suelen estar viciados por enorme número de corrientes engendradas por la maledicencia. Una ley, digamos, se promulga. Algunos, que la han leído y no se satisfacen si no falsean la verdad, así como otros que la han leído a medias, lanzan informaciones incorrectas sobre ella. Los que no han hecho la lectura de la ley, ¿qué deben hacer, antes de formular críticas acerca de la misma, si es que están más altos que la mediocracia y carecen de mala fe? Lógicamente, leer por sí mismos dicho documento legal. Sin embargo, es frecuente que se emprendan labores de combate, pública y privadamente, partiendo de lo dicho por otros, con lo cual, aún en los casos de tener sanísimos propósitos, se llega casi siempre a la insensatez más descabellada, perjudicando así la buena orientación social. Pero todo esto es causado por no haber suficiente temple analítico.

Recuerda Allers, en su obra sobre «Las Nuevas Psicologías», que E. Kant, el renombrado filósofo de Koenigsberg, procuró conocer las respuestas a estas tres cuestiones, de interés fundamental para el Hombre: «¿qué puedo saber?; ¿qué haré?; ¿que oso esperar?» Y aquel comentarista agrega que hay la siguiente cuarta interrogación, más primordial que lo anterior: «¿qué soy?» En esto último tiene razón Allyers, pero en ello n ohace más que coincidir con algo escrito, casi cien años atrás, por un avisado espíritu cubano, que muchos hijos de Cuba no lo han estudiado por no ser extranjero, Don Pepe de la Luz, pues éste afirmó: «Todo sistema que aspire al nombre de **filosofía**, ha de ofrecer respuesta plausible a esta triple pregunta: ¿quién eres?, ¿de dónde vienes?, ¿a dónde vas?» Pero Allers, sin dar razón alguna, dice que hay una respuesta a su pregunta, que nunca, en su opinión, ha cambiado esencialmente a través de cerca de dos mil años, la de la Iglesia. Yo opino que el hecho de haber una vieja respuesta no significa que hay una respuesta plausible. Desde varios siglos antes de esos dos mil años, ya hubo respuestas atendibles. Recuérdese la Grecia clásica. Lo importante es obtener contestaciones fundadas en puntos comprobados. Conjeturar, por sólo impulsos subjetivos, no basta. Hay respuestas modernas que no son desechables, dentro de las posibilidades humanas.

Paréceme a veces que el patriotismo de la mayoría de los grandes intelectuales cubanos del siglo diecinueve, fué marcadamente superior al de la mayor parte del grupo de las más altas figuras del intelecto cubano en lo que ha transcurrido del actual ¿Estoy equivocado? Hay excepciones grandiosas, sin duda; pero, son muchos los casos de hoy en que hay menor valor cívico personal, dentro de límites sensatos que no incluyen el quijotismo inútil, que en tiempos pasados. La actuación pública, desde que aparecieron los fulgores del Padre Varela hasta agotarse los efectos revolucionarios del sol martiano,, de los más excelsos cerebros de Cuba, fué más inteligente y sentidamente constructiva en favor del pueblo cubano, que la de una lamentable mayoría de las más aparentemente altas mentalidades durante la República internacionalmente fundada en 1902. Tal vez se deba a que antes hubo no pocas mentes originales, en tanto después, hasta nuestros días, raro es el caso en que no se repiten conceptos de un modo simiesco, tomados de fuentes sépticas. En los espíritus de unos agitaba el ansia sincera de innovar, para bien del país, mientras en los de los otros ha dominado y domina el propósito de ofrecer brillantez prestada, para propio bien, en detrimento de la nación, pues los valores legítimos, que son los menos, se sienten obstruídos por el ambiente demoledor organizado por los intelectuales sin patriotismo. Es así quizás como se llega a la desconcertante ruina de los ideales más puros de los fundadores de la patria.

Habana, agosto de 1935.

Lea AVANCE todas las tardes.
Dirigido por José I. Rivero

BROMAS Y VERAS

Por Joaquín ARISTIGUETA

TODAVIA están los Catedráticos de los Institutos (con excepción de los pocos que lo son por oposición, y que hoy tienen la de todo el país) batallando para que no se les condene, oficialmente y sin expediente ni pruebas, como mezclados en actividades políticas (cuando el Claustro se opuso, en acuerdo oficial, a ellas) y como culpables de haber abandonado las clases, secundando la huelga, no obstante haber sido ocupados, militarmente, los Institutos un día antes del movimiento y, por ende, haberse suspendido sus funciones por determinación de la Autoridad.

Parece lógico que un ciudadano proteste de cualquier imputación falsa; y parece natural que las Autoridades se sientan obligadas, ante cualquier ciudadano, a razonar las penalidades y a probar sus causas. Pues en este caso de los profesores de los Institutos el Señor Secretario de Educación no se considera obligado a dar explicaciones y, por virtud (no le veo la virtud) de unos decretos leyes terminantes, todos los los profesores por nombramiento son culpables, no lo son los de oposición y así mismo no lo son tampoco los de la Universidad, Escuelas de Comercio, etc.

Como consecuencia, resulta que también es culpable todo el estudiantado, que sigue sin estudiar; y pese a que consta a las Autoridades que entre los educandos era una pequeña minoría la que manejaba las huelgas y algaradas al amparo de la falta de autoridad, y que entre los profesores sólo unos pocos se sumaron a los alborotadores prevaricando a todas luces, el Señor Secretario de Educación determinó que todos los estudiantes son culpables y no debe estudiar ninguno; y que lo son también los catedráticos... que no han aprobado su plan de reforma de la Segunda Enseñanza.

Esta manifiesta parcialidad incomprensible, jamás jutificada, ha hecho que los Catedráticos comparecieran en queja varias veces ante el Honorable Presidente de la República y es de creerse (no puede ser de otro modo) que, así como el famoso plan de reforma, desaparezcan los decretos que inculpan a «los catedráticos de los Institutos que no hicieron oposiciones», y que se dejen las cosas tal como estaban, sin perjuicio de enjuiciar, conforme a las leyes, a cuantos real y verdaderamente sean responsables de delito (que algunos hay y todos los conocemos). Porque nadie tiene derecho a echar un borrón sobre el crédito de toda una clase, con una imputación sin probarla; y menos tiene derecho el Señor Secretario de Educación de catalogar a todos los estudiantes y a todos los profesores como enemigos del orden y situarlos unánimes en su hostilidad al Gobierno, porque podría asegurarse que si todos los estudiantes y todos los profesores, habida cuenta de lo que son por sí y de lo que con sus familias representan, hubieran sido enemigos del Gobierno durante la pasada huelga, a buen seguro que al Gobierno le hubiera costado algo más de trapajo restaurar el orden e imponer su Autoridad.

Quiere esto decir que la Autoridad se restauró porque tenía mayoría que la acataba y la respaldaba; y si esto es así, nos resulta un poquitín fuerte que un miembro de Gobierno haga tabla rasa, y sin distingos, declare enemigos suyos, y delincuentes, a toda la parte del pueblo que representan los Catedráticos, los estudiantes y sus familias.

Es igualmente fuerte que un gobierno de orden mantenga el desorden (la anormalidad) en un sector como el estudiantil, que debió ser el primero en recuperar su ritmo al amparo de la fuerza de la Autoridad triunfante. Y ya esta situación se prolonga demasiado. La juventud no estudia, se descarría y el mal se va convirtiendo en daño irreparable.

Parece ser que esta fobia del Señor Secretario de Educación presenta un nuevo aspecto contradictorio en el hecho de haber «indultado» a la Universidad de su castigo, puesto que ya no la alquilará, como pretendía, sino que la entregara a quienes saben, deben y pueden manejarla, con la autonomía que debe tener para que no la infeccione la Política, y sin aquel estado absurdo que quisieron los extremistas, y que convertía el Alma Mater en un Estado Libre puesto que se le daban derechos de extraterritorialidad, aunque nada debe sorprender en un tiempo en que cada uno se tomó el fuero que mejor le vino en gana.

Lo mucho que ya ha rectificado el Señor Secretario de Educación deberá darle la medida de lo mucho que ha errado, con lo que se prueba que en materia de gobernar, no basta el buen deseo sino que hay que tener visión, previsión, comprensión y cultura. Y para demostrar, «grosso modo», lo mucho que se puede errar en lo que se ignora, estas cinco pequeñas objeciones al famoso plan de reformas de la Enseñanza, ya muy reformado a su vez y que, por mucho que se reforme, no hay forma de que tenga forma:

PRIMERO: En una ley de una república democrática no se puede crear privilegios y, en el plan, por ejemplo, se determina que en Matanzas, se establezcan dos institutos y en Camagüey y en Santa Clara, con la misma población, uno sólo. Sin duda el Señor Secretario de Educación tiene noticias de que los matanceros estudian más.

SEGUNDO: En la Habana, los Directores de Instituto ganarán seiscientos pesos, y en «las poblaciones del interior» (que es como, pintorescamente, las denomina el Dr. Anaya Murillo) el Director ganará la mitad.

TERCERO: En compensación de que ganen la mitad los del «interior» también serán la mitad de profesores (y así tendrán el gusto de trabajar doble). Los tres Institutos de la Habana tendrán 16 profesores; los del «interior» ocho nada más. El Bachillerato del interior es más pequeño; claro.

CUARTO: Los catedráticos en la Habana ganarán $2.100; en las Capitales de provincia $1.800.00; y los del «interior» ganarán $1.200.00. Y van bien, porque hay catedráticos en algunos centros que ganan menos que el jardinero.

QUINTO: El primer «Por Cuanto» del proyecto dice que los Institutos que se suprimen «han constituído un obstáculo para la enseñanza por su limitación». Y en los seis Institutos que había estudiaban, bien o mal, cómodos o incómodos, 16.000 alumnos; en cambio con los 24 que crea el Dr. Anaya Murillo, sólo podrán estudiar 6.000. Quedarán DIEZ MIL sin estudiar. O sea, que para el Señor Secretario de Educación, lo importante es el número de edificios-escuelas, y no el número de alumnos.

Y si no bastan esas cinco observaciones someras, podremos dar otras veinte o treinta más que demuestran cómo no se pueden afrontar reformas de lo desconocido y cómo hacer un plan de enseñanza es cosa de mucha meditación, de recoger el resultado de las experiencias de la Ciencia y de los siglos y de confiárselo a los más sabios en la materia.

O sea, que una cosa es mandar y otra cosa es gobernar.

Estado del Tiempo

Nota del mediodía del viernes:

En el mar Caribe, Cuba, América Central y Golfo de México, hay presiones ligeramente bajas, con buen tiempo en general. Desde las Bahamas hacia el este, hay moderadas altas presiones con buen tiempo también.

Pronóstico para hoy, sábado:

Buen tiempo, excepto turbonadas. Calmas y vientos flojos a frescos variables.

Obs. Nacional.

Un homenaje al poeta hebreo Oscar Pinis en Bellas Artes

El Círculo de Bellas Artes ofrecerá un homenaje en la noche de hoy, sábado 10 de agosto, a las nueve, al poeta hebreo Oscar U. Pinis, acto que contará con la cooperación de valiosos poetas y escritores.

Con tal motivo, los salones del Círculo, en Industria 146, se verán muy concurridos.

El programa dispuesto es el siguiente:

I, Obertura, por la Orquesta de Cámara; **II**, «Para enfocar un poema épico», por el doctor Américo Alvarado; **III**, «Hatuey» (Fragmentos) por las señoritas Merceditas Díaz y Olga Ruiz, y el señor Pedro Boquet; **IV**, Selecciones musicales por la Orquesta de Cámara; **V**, Romance a Pinis, por la señorita Renée Potts; **VI**, Pinis, de Guillermo Villaronda, por el señor Eduardo Boquet; **VII**, Soneto a Pinis, de José Angel Buesa, por el señor Oscar Ugarte; **VIII**, Palabras de clausura, por el señor José Sánchez Arcilla.

Un ómnibus arrolló a un hombre, causándole lesiones

Marcos Martínez Picazo, vecino de Segunda número 24, en el Reparto Rosalía, sufrió ayer graves lesiones diseminadas por el cuerpo, al ser arrollado en la Calzada de Güines y Mayor, por el ómnibus 910, de la Ruta 34, que conducía Horacio Alvarez, vecino de Figuras 53, estimándose el hecho casual.

"FUENTEOVEJUNA"

es el título de la obra que en homenaje a Lope de Vega, con motivo de celebrarse el tricentenario de su muerte, se representará en la Plaza de la Catedral. Las fiestas teatrales con que la ciudad de la Habana honra la memoria del Fénix de los Ingenios durarán desde el lunes 12 hasta el sábado 17. Los tickets para las funciones están a la venta en nuestro Departamento de Información, en la planta baja.

HOY: último día de la interesantísima
Eliminación Especial de CARTERAS
Diversidad de magníficos estilos marcados para hoy a los reducidísimos precios de
50c., 70c., 1.15, 1.30, 1.70, 2.15 y 2.75
Además, un lote de carteras que valían desde 1.50 hasta 3.00, rebajadas ahora a
25c. y 50c.
por estar ligeramente manchadas.
El Encanto

EL ENCANTO permanecerá cerrado el lunes. Aproveche el día de hoy para hacer sus compras.
El Encanto

Sensacional Oferta de
Cortes y Retazos.
Sólo hoy
Planta baja.
El Encanto

Le halagará visitar
ahora nuestro Departamento de Caballeros, porque, en virtud de estar finalizando para EL ENCANTO el año comercial, estamos ofreciendo a precios muy interesantes infinidad de artículos de excelente calidad y estilo. Su buen gusto, su elegancia y su economía encontrarán aquí las cosas preciosas que reclaman.

CAMISAS
de magníficas telas de gran novedad en finísimos dibujos. Superior calidad, Cuello pegado flojo y duro, Precio regular: 2.15, ahora **1.50**

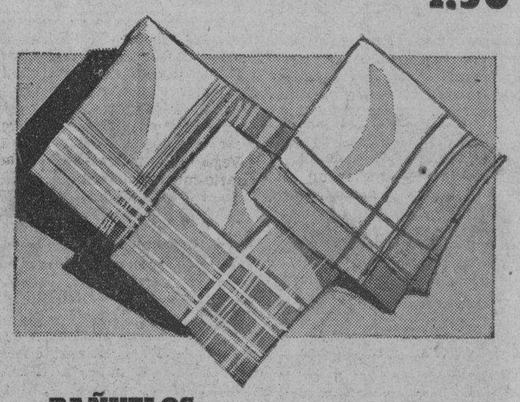

PAÑUELOS
ingleses de excelente calidad. Exquisitos dibujos modernos extraordinariamente atractivos **25c.**

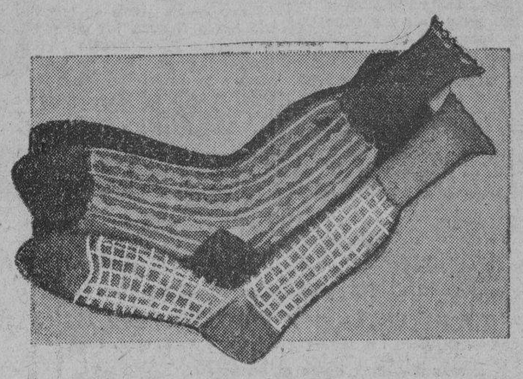

CALCETINES
de fina seda en dibujos de fantasía. Excelente calidad **55c.**

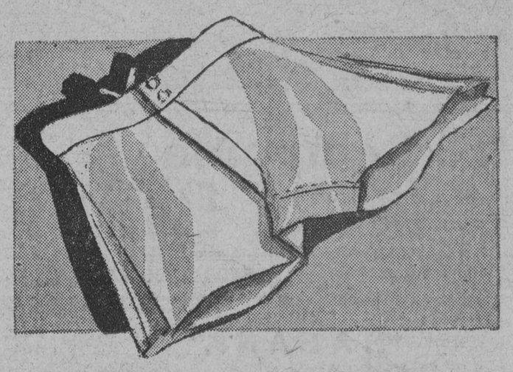

SHORTS ENCANTO
de magníficas telas de superior calidad; muy frescos y cómodos. Blancos y en colores
Media doc. **2.50** **45c.**
PLANTA BAJA.
El Encanto

M.E.C.D. 2016

9A SECCION

TELEFONOS:
Dirección A-3277
Jefe de Redacción A-3205
Sección de Sports M-7912

DIARIO DE LA MARINA

TELEFONOS:
Quejas M-7911
A. Clasificados . . A-3333

9A SECCION

AÑO CIII — EL PERIODICO MAS ANTIGUO DE CUBA. — LA HABANA, SABADO, 10 DE AGOSTO DE 1935 — ACOGIDO A LA FRANQUICIA POSTAL. — PAGINA TRECE

LA ACTUALIDAD

¿DICTADURA?

Por LEON ICHASO

SE habla de una posible dictadura en España. Nosotros podemos asegurar que no son ciertamente las derechas republicanas las que la han de ocasionar.

La dictadura obedece generalmente a un estado de violencia, de agitación y de perturbación que obstruye y entorpece la marcha normal de la gobernación de un país. Y esa violencia sistemática y constante no ha entrado ni entra en la táctica de las aludidas derechas. Con una persistencia casi machacona, han incubado Gil Robles y los demás jefes de la CEDA en la tribuna, en la prensa, en los círculos a sus correligionarios como uno de los principios fundamentales de su programa, la legalidad y la consulta ordenada y espontánea en las urnas comicilias a la voluntad popular. Esta consulta, sin ningún acto que rebasase los límites legales, sin ninguna coacción, fué lo que—bajo el Gobierno de Martínez Barrio—les dió las arrolladoras victorias municipales y parlamentarias que les ganaron la hegemonía en los Ayuntamientos y en la Cámara.

Ahora, con cinco ministros en el Gobierno, con la celebración de actos políticos tan excepcionales y palpablemente formidables como los simultáneos de la Plaza de Toros y de Mestalla en Valencia, sigue Gil Robles encareciendo, como una obsesión, ante los suyos, la necesidad ineludible, imperiosa de que se mantengan siempre dentro de la legalidad. Y se mantienen, en efecto. Entusiasmo férvido y desbordante en todos los mitines y en todas las concentraciones. Decisión inquebrantable de vencer y de hacer una España española, una España grande y gloriosa. Pero todos los ardores e ímpetus dentro de la ley, dentro del orden. Jamás se les ha ocurrido a las derechas promover huelgas y disturbios para impedir o deslucir un acto político de sus adversarios. Menos todavía han pensado en romper las relaciones con los poderes del Estado en vísperas de una revolución como lo hicieron los jefes de los republicanos izquierdistas, ni en provocar una intentona tan salvajemente feroz como la de Octubre, organizada por los socialistas.

Es que Gil Robles y los suyos no necesitan de la violencia para vencer, ni de la dictadura para imponerse. Les basta, para ello, la virtualidad de sus principios y doctrinas. Les basta la fuerza de los anhelos, de los empeños y de las decisiones del pueblo español.

Así lo manifestó el mismo jefe de la CEDA en la asamblea de Medina del Campo.

He aquí sus palabras:

«Y hubo insensato que creía que yo, al pedir la Cartera de Guerra quería con el Ejército dar un golpe de Estado. ¡Qué falta de conocimiento de lo que es el Ejército y de lo que es nuestro partido! Lo primero porque aquél no está al servicio de ningún partido, de ninguna política y de ningún hombre. El Ejército está para el servicio de España, de la Nación entera. Y ese es su título y esa es su gloria. El Ejército no puede ser traidor a los altos destinos que tiene en su mano. (Grandes ovaciones). El desconocimiento de lo que es nuestro partido suponiendo que íbamos a colocarnos en otro terreno distinto al de la Ley, es de los que no nos conocen bien. De la ley no nos separamos aunque por ello suframos amarguras. Fuimos al Poder para imponer la Ley a aquellos que quieren salirse de ella y para decir que dentro de la Ley tenemos nuestra fuerza y todas nuestras energías. La garantía del triunfo de nuestros ideales.

¿Que yo quería ir al Ministerio de la Guerra para dar un golpe de Estado, ¿Qué necesidad tenía yo del Ejército para el triunfo... (Enorme ovación que impide oír las últimas palabras. Voces de: Todos estamos con el Jefe). Aunque yo hubiera pensado en tal cosa, aunque el Ejército hubiera olvidado sus deberes—que no los olvida—¿qué necesidad tenía yo de eso? ¿Quién duda que con nosotros está España entera? Que venga aquí el que lo dude y que vea esta muchedumbre congregada. Y aún más; yo le ofrezco un puesto en el avión para que vea conmigo otra muchedumbre reunida en Mestalla. (Grandes ovaciones). Un golpe de Estado lo da el que se encuentra en minoría. Pero, quien como nosotros tiene a España entera, lo que le importa es la fuerza de la ciudadanía, las papeletas electorales, que han barrido del campo nacional el 19 de noviembre todos los obstáculos que había. (Muy bien).

Nuestro programa queda ahora concretado a la reforma constitucional, que es lo único que falta de nuestro ofrecimiento y compromiso. En las Cortes se leerá uno de estos días, como demostración de que nuestro Partido no promete lo que no puede cumplir y que cuando promete una cosa la cumple, cueste lo que cueste, pase lo que pase y se oponga quien se oponga. (Enorme ovación que dura largo rato).'

No es solamente en España donde se reconoce el arrastre que con su talento político, con su ferviente y puro españolismo y con su desinterés y su denuedo de cruzado y de apóstol ha llegado a tener Gil Robles. Su nombre ha transcendido gloriosamente más allá de las fronteras españolas, donde insignes estadistas e importantes publicaciones han fijado en él su atención.

Comentamos días atrás los señalados elogios que la «Revue des deux Mondes» dedicaba al caudillo de las derechas republicanas españolas. Leemos en la misma revista:

«Gil Robles es, en la más alta acepción del término, un jefe, con un programa, al servicio del cual agrupa bajo su autoridad el más fuerte partido político. Es hoy el **amo de la hora**, el que con su vigorosa personalidad domina la situación en el caos parlamentario. Pertenece a esta generación de jóvenes que encarnan, a la vez, los sufrimientos y las aspiraciones de su país, y la necesidad de salir de las **aguas muertas de la política**. Es un creyente, un apóstol, inspirado por sus sentimientos religiosos y fuerte por la cohesión de su partido, frente a la anarquía parlamentaria. Ninguna ambición personal, ningún intento de dictadura domina sus actos. La política, para él, no es más que el instrumento de que se sirve para defender sus creencias y preparar el triunfo de sus convicciones sociales».

Si surgiese, por lo tanto, algún día la dictadura en España, sería en la violencia, en la anormalidad revolucionaria y en la anarquía producida por las izquierdas en donde habrá que buscar su causa

ESPAÑA RECONOCE UNA FUERTE RECLAMACION POR LOS BIENES DE LOS JESUITAS

REVISARAN LAS RECOMPENSAS DADAS DESPUES DE OCTUBRE

Se equipararán a las que dieron en la guerra del Rif

Detenidos dos aventureros menores de edad que iban a Francia sin permiso paterno

MADRID, agosto 9. (WP.)—Un decreto del ministerio de la Guerra que publica hoy la Gaceta de Madrid, dispone que el Consejo Superior de Guerra realice una escrupulosa revisión de las Medallas Militares concedidas con motivo de las operaciones sobre la última revolución socialista de Asturias.

En el preámbulo del decreto se dice que «las condiciones durante la revolución requieren que las recompensas sean las mismas que se otorgaron durante la guerra de Marruecos».

Dispone también el decreto que no se concederá ninguna Medalla a las fuerzas que sofocaron la rebelión de la Generalidad de Cataluña el 6 de octubre del año pasado.

DETENIDOS DOS MUCHACHOS AVENTUREROS

SAN SEBASTIAN, agosto 9. (WP.)—Han sido detenidos dos muchachos, uno de catorce y otro de quince años de edad, que venían procedentes de Madrid con rumbo a Francia, sin la necesaria autorización de sus padres.

Declararon a la policía que habían salido de sus casas y se dirigían a Francia en busca de aventuras.

Los asturianos ds Nueva York se reunieron en una romería típica

En las fotografías aparece el señor Rionda, abandonado a las evocaciones de la bella vida del campo astur, en compañía de lindas asturianitas y bizarros compatriotas. En una de ellas el potentado industrial y financiero de Nueva York se toca airosamente con una castiza boina, bien llevada; y en la otra, cabalgando en un simpático burro, está en grupo con el señor Braga y un animado grupo de amiguitos asturianos.

EN el periódico de Nueva York «La Prensa», encontramos la siguiente simpática nota de una fiesta romería asturiana organizada por sey, en la finca de don Manuel Rionda:

«Extremadamente lucida resultó la romería astuariana organizada por el Centro Asturiano el domingo en «Río Vista», Alpine, N. J. en la bella quinta que allí posee el ilustre industrial y capitalista español, don Manuel Rionda, cedida para ese fin. Convinieron los concurrentes unánimemente en que fué algo totalmente diferente a las fiestas campestres que regularmente se organizan. Un verdadero éxito, en suma, de los animosos y alegres hijos de Pelayo.

Los romeros, que llegaron en autos particulares en su mayoría, sumaron tantos como los que aprovecharon los autobuses dispuestos por la comisión organizadora. A las cuatro de la tarde se hallaba convertida la magnífica quinta de New Jersey, en teatro de una típica fiesta campestre de inconfundible carácter español y asturiano.

En los diversos juegos preparados obtuvieron premio las siguientes personas: en carreras de sacos para hombre, el señor José González; de damas, la señorita Inés Muñiz; en concurso de Jotas la señora Esperanza Alvarez y Bartolomé Alvarez.

La adjudicación de la «Xatina» (ternera) correspondió al número 801 en posesión de Juan Udfe, quien la donó al Centro y, puesta a subasta, salió beneficiado don Bernardo Fraga. En el partido de futbol por gordos y flacos salieron triunfantes los flacos por 4 tantos contra dos, desarrollándose un interesante juego.

La distribución de las meriendas, o sea determinar lo que cada familia debía aportar estuvo a cargo de la señora Aurora de Garrido y éste sí que fué uno de los actos más agradables del día.

Todo resultó a satifacción de romeros y organizadores y las horas transcurrieron muy gratas hasta hora avanzada de la noche en que se inició el regreso a la ciudad».

Fué hecha por un escultor americano alegándose hasta ahora que actuaba por mandato de la Compañía de Jesús

En este litigio, el americano reclamante estuvo representado por el señor Gil Robles, refiriéndose la reclamación a los edificios destruídos por las turbas en Madrid el año 1931

MADRID, agosto 9. (AP.)—El Gobierno ha reconocido hoy la reclamación entablada por Edmundo Quatrocchi, escultor americano, el que reclama cerca de 520,000 pesos como valor de propiedades que adquirió en Madrid en 1931 por la suma de 485,000 pesos.

El ministro de la Guerra, José María Gil Robles, representó a Quatrocchi en el litigio. La propiedad comprada incluye los edificios de los Jesuitas en el centro de Madrid. Como se recordará, el populacho destruyó los edificios de los jesuitas en esta capital el 10 de mayo de 1931, siendo ministro de la Gobernación don Miguel Maura, quien se negó a que la fuerza pública impidiera los desahogos de las muchedumbres. La reclamación comprende también las ruinas de una iglesia y monasterios que pertenecieron a los jesuitas.

El Consejo de Ministros dictó hoy un decreto en el que dice que la conclusión a que había llegado la Comisión Especial encargada de las propiedades expropiadas a los Jesuitas de que el ciudadano americano no poseía bastante dinero para comprar las propiedades y que, por tanto, actuaba como agente de la Compañía de Jesús, no ha sido probada por la citada comisión.

También se ha reconocido a Quatrocchi el derecho a recuperar los 455,000 pesos en bonos que tenían depositados los Jesuitas en el Banco Español de Crédito y que fueron expropiados a la Compañía de Jesús. Este reconocimiento se hizo hace varios meses, pero hasta hoy no ha sido del dominio público.

Designados ya los funcionarios para la reorganización

Un tradicionalista ha sido condenado a 23 años de cárcel por matar a un correligionario

MADRID, agosto 9. (WP.)—Por distintos ministerios se han designado los funcionarios que harán el primer proyecto de reorganización de los servicios, a los cuales se les concede un mes de plazo para que lleven a cabo las reformas administrativas, respetando los derechos adquiridos por los funcionarios del Estado.

CONDENADO UN TRADICIONALISTA A 23 AÑOS DE PRISION

BILBAO, agosto 9. (WP.)—La Audiencia de esta ciudad ha condenado a veintitrés años de prisión al tradicionalista Crescenciano Desba, que mató a tiros a sucorreligionario Policarpo Moreno, en el curso de una discusión sobre cuestiones políticas.

El primer acto de homenaje a Lope de Vega se celebró ayer de manera muy brillante en el Centro Andaluz

La academia «Norma» de que es director el doctor Francisco Almodóvar, fué la organizadora de este acto en el que se hizo un análisis de la vida y obra del inmortal poeta

BELLO acto —pleno de espiritualidad— el de anoche, celebrado en los salones del cortijo del Centro Andaluz. Fué organizado por la Academia «Norma» con motivo del tricentenario del glorioso representante de las letras hispanas Lope de Vega, y la interesante jornada literario-musical constituyó el primer homenaje celebrado en Cuba, para honrar la genial figura de quien fué y es asombro del orbe por su fecundida y genio creador.

En el estrado presidencial tomaron asiento el señor Pedro Gutiérrez, Presidente del Centro Andaluz; el vice-presidente señor Manuel Vinet; el secretario señor Serafín Diéguez; el catedrático de Literatura del Instituto de la Habana, doctor Raimundo Lazo; el Presidente del Centro Gallego señor Jesús Pérez Cabo; los directores técnicos de la Academia «Norma» doctor Francisco J. Almodóvar, distinguido colaborador del DIARIO, y J. Rodríguez; el Tesorero del Centro Andaluz señor Vadglieta; nuestros compañeros Lcdo. León Ichaso, el poeta E. Fernández Arrondo y Francisco C. Bedriñana, el señor Francisco Rivera, y representaciones de entidades culturales y sociales invitadas al efecto.

Los salones de la casa de Andalucía en la Habana, presentaban un soberbio aspecto, realzado con la presencia de bellas mujeres.

Abierto el acto con breves palabras por el Presidente del Centro Andaluz señor Gutiérrez, fueron interpretadas las notas vibrantes de los himnos de Cuba y España.

El doctor Raimundo Lazo —una de las más destacadas figuras de nuestra intelectualidad— pronunció un discurso de apertura alusivo, en que, a través de inspirados párrafos, esbozó, con pinceladas plenas de vigor y colorido, la figura gigantesca del Fénix de los Ingenios. Fué una breve disertación la suya, llena de enjundia, que fué subrayada por calurosa ovación.

«Mallorca», de Albéniz, fué ejecutada al piano por el señor Manuel Carmona, quien con maestría sin igual, dejó oír, asimismo, «Rumores de la Caleta», también del famoso autor andaluz. El maestro Carmona —que tuvo ocasión de lucirse— recibió grandes aplausos.

La señorita Marta González alumna de la Academia «Norma», disertó en torno a ¿«Cuándo llegó Lope?». Con una dicción perfecta, la señorita González va significando que Lope apareció en el momento determinado concreto, en el preciso: lo mismo que aparecieron Homero, Horacio, El Dante; cuando aparecen los grandes creadores del arte, las grandes epopeyas. «La de España —apunta— quedaría cercenada y mutilada la expresión de su propio ser, si no llega a su tiempo el «Fénix de los Ingenios», que cierra su época, aquella que abarca lo que llamamos Edad de Oro de las letras hispanas... «Trás un certero análisis de Lope, termina diciendo que sigue siendo punto de mira en el que converge la mirada de todo un mundo intelectual. La señorita Marta González fué objeto de una calurosa y merecida ovación.

Seguidamente, la señorita Luisa Almoina recitó los versos inmortales de Lope de Vega «A mis soledades voy», dichos con justeza. Y el joven Julio Regal, alumno de la Academia que celebraba la fiesta cultural —al igual que la señorita Almoina —tuvo a su cargo un conceptuoso discurso sobre «El Ideal del Arte y Lope de Vega». Ambos fueron muy aplaudidos.

Nuestro gran poeta y querido compañero E. Fernández Arrondo recitó uno de sus cincelados sonetos, el titulado «Granada», que fué premiado, como siempre, con el entusiasmo del público. Triunfo rotundo que compartió con el también popular poeta Hilarión Cabrisas, que recitó una de su más emotivas composiciones.

El discurso resumen estuvo a cargo del doctor F. J. Almodóvar.

Orador de elocuencia desbordante, el doctor Almodóvar trazó dentro de los límites de un discurso no extenso, toda una biografía del genial español cuyo tricentenario se festejaba. Los variados aspectos novelescos de Lope —tan rico en facetas, de creciente interés siempre—; todos los reflejos de su obra —tan numerosa, tan variada y tan hondamente sugestiva— fueron objeto de un estudio certero del doctor Almodóvar, quien significó con gran acierto que Lope de Vega, lejos de haberse salido de su siglo, lo condensó íntegro en su obra. Fué imposible seguir al orador, cuyo discurso elocuentísimo tendrán oportunidad de conocer nuestros lectores en las columnas del número extraordinario del DIARIO DE LA MARINA, dedicado a Lope de Vega.

Fué un acto el de ayer, repetimos, de alta resonancia cultural.

Un deslizamiento de piedras en una obra de San Sebastián, para el nuevo hospital costó la vida a tres obreros

En un pueblo de Castellón de la Plana, un individuo mató a tiros a su esposa y a su hija y se suicidó, haciéndose otro disparo. Otro espía inglés fué detenido en La Coruña

SAN SEBASTIAN, agosto 9. (SE.)—Ha ocurrido una desgracia en las obras de desmonte que se están realizando para la construcción del nuevo hospital en terrenos próximos, a donde ya se produjo otra desgracia que costó la vida a un obrero.

Un nuevo deslizamiento de piedra cayuela —liso de cayuela, como se denomina técnicamente—, en una extensión de veinte metros por cuatro de profundidad, alcanzó a tres obreros que se hallaban en la parte de abajo. Se llamaban José Arregui, de 19 años de edad; José San Sebastián Lugamio, de 21; y Joaquín Alberdi, de 38, casado, que deja viuda y cinco hijos, el mayor de once años.

Debido al deslizamiento ocurrido antes se habían tomado innumerables precauciones para evitar la explosión de seis barrenos de dinamita que habían quedado sepultados. El encargado de las obras se hallaba en la parte alta de las mismas, dirigiendo los trabajos y advirtiendo constantemente a los trabajadores del peligro que corrían. Por fin, con toda clase de precauciones, los seis barrenos de dinamita fueron rescatados sin estallar. Pero lo que no pudo evitarse fué un nuevo deslizamiento en forma rapidísima, quedando sepultados los tres obreros citados antes. Otros cinco o seis que trabajaban en el transporte de tierras con vagonetas lograron ponerse a salvo.

Inmediatamente se procedió a la extracción de los obreros sepultados, lográdose, después de un cuarto de hora, sacar a José Arregui, a quien le fué practicada la respiración artificial, pero sin resultado, pues el infeliz fallecía a los pocos momentos. Media hora después fueron extraídos, también cadáveres, los dos restantes.

Acudieron rápidamente ambulancias, médicos y practicantes, pero nada pudieron hacer. También acudieron los contratistas de la obra, que ordenaron la suspensión de los trabajos en señal de duelo.

El Gobernador dió el pésame a las familias de las víctimas, y en especial, a la viuda de José Joaquín Alberdi, cuya triste situación le conmovía profundamente. Pidió el Gobernador a los representantes de la Patronal, que tengan en cuenta esta dolorosa situación para no abandonar a los hijos del desgraciado trabajador, y al mismo tiempo inició gestiones para que, si es preciso, se atienda en la Casa de Misericordia a los huérfanos.

MATA A SU ESPOSA Y A SU HIJA, Y DESPUES TRATA DE SUICIDARSE

CASTELLON, agosto 9. (SE.).—En Villarreal, en la casa número 8 de la calle del Moreral, se ha desarrollado un sangriento suceso, del que han resultado muertas dos mujeres y un hombre gravemente herido.

El vecino Pascual Asensio Llopis, apodado «El Galta», disparó primero dos tiros de pistola contra su esposa, Rosario Gil Genet, matándola, y seguidamente disparó otros dos contra su hija Dolores, de 19 años, matándola también.

Luego Pascual se volvió el arma contra sí, disparándose un tiro en la sién derecha, con el fin de suicidarse, hiriéndose gravemente.

Aunque se ignoran los móviles del suceso, se sabe que este sujeto tenía frecuentes altercados con su esposa, y hace algunos meses que ésta le denunció a las autoridades.

En Villarreal reina gran consternación por lo sucedido.

¿OTRO ESPIA EXTRANJERO EN ESPAÑA?

LA CORUÑA, agosto 9. (SE.).—Olego Vladimir Polunin, súbdito británico y graduado de la Universidad de Oxford, fué detenido aquí hace seis días, acusado de espionaje, según información retrasada que han dado hoy, en los centros oficiales.

El preso especializaba en Botánica en Oxford y parecía entregado a nas en una playa próxima a esta ciudad, tomando apuntes, al mismo tiempo, cuando un policía secreto lo arrestó. Después de una breve investigación por la policía, se le puso en libertad, embarcando en seguida para Inglaterra. Es el tercer súbdito británico detenido en España bajo la acusación de espionaje, en el último año.

AHOGADO EN UN DEPOSITO

LERIDA, agosto 9. (SE.).—Encontrándose una pareja de la Guardia Civil del puesto de «Los Terradets», paseando por las inmediaciones del pueblo de Sellés, tuvo noticias de que un depósito de agua enclavado en la partida denomidada «Conca redonda», se estaba ahogando un hombre. Sin pérdida de tiempo, los guardias se trasladaron al lugar del suceso, donde encontraron a varios vecinos que estaban realizando los trabajos necesarios para salvar a la víctima, llamada Franciso Galera Ruiz, de 28 años, natural de Almería, que se hallaba en el fondo del depósito.

Uno de los guardias, llamado Félix Hernández, se despojó entonces del uniforme y armamento, arrojándose al agua, logrando, auxiliado por unos vecinos, sacar del depósito al desgraciado, que falleció a los pocos momentos, a pesar de los auxilios que le fueron prestados.

Crearán el comité español destinado a la defensa civil

Una niña de catorce años se halla dormida hace un año desde que vió morir a su padre asesinado

MADRID, agosto 9. (WP.)—Anúnciase que en breve se creará el Comité Nacional de Defensa Civil contra los ataques aéreos, el cual tendrá la misión de adiestrar a los habitantes de las ciudades españolas acerca del uso de los medios de defensa contra los aparatos aéreos.

UNA NIÑA VIVE EN ESTADO DE INCONSCIENCIA DESDE HACE UN AÑO

LAS PALMAS, Islas Canarias, agosto 9. (AP.)—Los médicos informaron hoy que no han conseguido sacar a la niña Carmen Godoy, de 14 años de edad, del profundo sueño en que cayó hace un año, al ver morir a su padre apuñalado.

Los médicos dicen que la tragedia fué la causa de que se produjera el estado de inconsciencia en que vive la niña. Hasta ahora se le ha estado inyectando alimento líquido con el objeto de mantener sus fuerzas.

FUERTE TORMENTA

LOGROÑO, agosto 9. (SE).—descargó una aparatosa tormenta en la capital y llegan noticias de los pueblos dando cuenta de haber caído pedrisco, que ha causado daños considerables en el viñedo y los árboles frutales, pues en algunos sitios la piedra tenía tamaño de nueces.

CARTELERAS

Noche de Arte Armada

Teatro Auditorio

ESTACION C.M.C.Y. — 1030 KILOCICLOS

SEGUNDO CICLO DE COMEDIAS

HOY, SABADO 10 DE AGOSTO. — SEPTIMA FUNCION DE ABONO. — A LAS 9 DE LA NOCHE.—HOY.

La bellísima comedia en dos actos, original de José Antonio Cavestany, titulada:

EL IDILIO DE LOS VIEJOS

Por el Conjunto Artístico que dirige Marcelo Agudo, en el que figura Pilar Bermúdez.

El decorado de la Casa Toscani, de Milán.

Como siempre, los intermedios musicales estarán a cargo del magnífico terceto que integran: Margarita Montero, al arpa; J. Finielmikow, al violín, y Mario Maury al violoncello.

NOTA:

Como de costumbre, se sorteará entre los consumidores de nuestros productos ARMADA, un radio R.C.A. Víctor de onda larga y corta, y cinco elegantes estuches de finísimos bombones ARMADA. Los números que resulten agraciados, se darán a conocer esta misma noche por radio, así como los nombres de las personas poseedoras de ellos.

CHOCOLATE Armada

REGALO DEL PALADAR

Moderno Sistema Pedagógico

ESCUELA DE LA NIÑEZ

CARAMELITOS DE ALMENDRA CON LA HISTORIA NATURAL EN COLORES.

1 centavo — Cien fajitas y una buena nota escolar dan derecho a un álbum — 1 centavo

JUGAR Y APRENDER

Los temporales se han reproducido en España con fuerza

Solamente en la provincia de Burgos se calculan las pérdidas en quince millones

ARANDA DE DUERO, agosto 9. (WP.)—En la madrugada del miércoles se han reproducido los temporales, los cuales afectaron a quince pueblos de la región, calculándose las pérdidas totales en la provincia de Burgos en quince millones de pesetas.

Los pueblos principalmente afectados fueron los de Roablanca, Oyales, Castrillo de la Vega, Aranda de Duero, Fuentes, Pina, Milagros, Adrada y Ostangas.

En Aranda se inundaron nuevamente las carreteras y los ferrocarriles.

ARRUINADAS LAS COSECHAS

LOGROÑO, agosto 9. (WP.)—Un rayo incendió un lagar, destruyéndolo.

En Villa Robledo han quedado aniquiladas las tres cuartas partes de las cosechas y los daños en San Pedro rebasan del millón de pesetas.

DETENCION DE SABOTEADORES Y EXTREMISTAS

BARCELONA, agosto 9. (SE.).—La Policía ha detenido a seis individuos, a los que supone autores o cómplices de varios actos de sabotaje realizados recientemente, llamados Francisco Pérez Colomer, José Tura Oliva, Julián Ciprés Ciprés, José Monasterio Rueda, Juan Heredia Ramón y Martín Cortín.

También ha sido detenido el conocido extremista Manuel Aduenda López, que fué despedido de la Compañía de Autobuses y es uno de los dirigentes de la última huelga de tranviarios y conductores de autobuses.

CEREBRO DEBIL

Se cura rápidamente tomando las fabinados, llamadas GLYCEROFOSFACINA, puesto que van directamente a alimentar el cerebro y a reponer las pérdidas que sufre el organismo. En estas tabletas encontrará Ud. el CALCIO, HIERRO, SODIO, MAGNESIO Y ESTRININA perfectamente combinados admirablemente dosificados, pudiendo asegurarse que no existe nada igual y que dé resultados positivos en la cura de la neurastenia de origen cerebral, dolor en el cerebro, cansancio en la vista, debilidad general y falta de fuerza y energías. En farmacias y droguerías o enviando $1.00 en giro postal o sellos a Laboratorio MAGNESURICO, San Lázaro 234, bajos, La Habana.

ASTURIAS ORIENTAL

LLANES Y SUS PROGRESOS

Por F. Carbón González

LA gran conmoción que ha sufrido Asturias con sus recientes sucesos, vino a poner una nota de vida en los ánimos, que en espera de algo que tenía que pasar, sucedió al fin, y hoy en cada hogar existe una llama de esperanza que la paz y la tranquilidad nos ofrece.

De nuevo surge el brío y el dinamismo de los hombres que ya en el extranjero o en su patria, han sido batalladores y amantes de superar lo conocido.

La región menos alterada por las circunstancias pasadas, fué sin duda, la parte oriental de la provincia, desde Arriondas, Rivadesella, Nueva, Llanes y el resto hasta Unquera.

Esta zona se ha caracterizado siempre por el gran número de emigrantes que han salido en busca de fortuna, sin apreciar las riquezas que su patria chica encerraba; pero poseídos de su gran valor de adaptación en los distintos ambientes a que se dirigían, y tenaces en la persecución de su idea, han captado nombre, crédito y capitales, que luego utilizaron en beneficiar sus predios y dar impulso a empresas y factorías. Hoy que la emigración va desapareciendo, esos mismos hombres fundan principios de vida para darle ocupación a la juventud, que como ellos en tiempos pasados, sueña con una España grande y en particular su «tierrina», sin recurrir al viaje obligado en busca del pan; y es porque se dan cuenta que la misma energía empleada en los negocios y el trabajo, allende los mares, puede darles el fruto que obtenían, donde luchaban con una serie de desventajas, más difíciles cada día que pasa. Así vemos transformadas las características de pueblos, que han vivido el parasitismo del indiano, que a su alrededor crecían y vivían, sin pensar que él había cambiado sus mejores horas de vida, con el sólo afán de terminar en paz y tranquilo al lado de los suyos.

Sin patria determinada, sin el calor de la amistad leal y a veces sin familia legal, dejaban su fortuna a quienes pronto la dilapidaban sin un humilde recuerdo para el «pobre americano».

Desaparecido casi este Merlin, los hombres luchan y hacen que la agricultura, minas y ganadería, produzcan lo bastante para que se formen industrias, y en su futuro sólo ven el resultado de su labor más o menos seguro, según qué vientos corra la política nacional.

Entre los pueblos que primero han sabido apreciar las riquezas que la Naturaleza encierra y pone a disposición del hombre activo, fué Llanes; si pensamos que industrias caseras y otras sin matiz comercial, dieron origen a las que hoy gozan de fama, entre sus similares, no en España, sino en el extranjero. Llanes tiene hoy motivos para sentirse orgullosa de sus industrias pesqueras, salazones, conservas, múltiples actividades que tienden a independizarse del destino que marcaba la emigración.

Su comercio, en manos de hombres nuevos, jóvenes, con marcado entusiasmo del más moderno ritmo, aventajan con sus ideas y métodos aún los que en grandes capitales emplean los más caracterizados. La renovación más sugestiva que ha tenido la Asociación de Industriales y Comerciantes de Llanes, ha sido la de construír un hermoso chalet, que han rifado entre sus clientes, y que ya terminado y distribuído, tienen otro en fabricación, esperando un nuevo poseedor. El axioma de que el buen género en el arca se vende, ha pasado a mejores épocas. Hoy vemos en las vitrinas, profusión de luz, arte exquisito en su distribución y sobre todo, esa amabilidad que han importado de las calles de Obispo y Galiano u otras «yanquilizadas».

No puedo menos de recordar la apertura de una nueva sastrería, dirigida por un buen cortador «aplatanado», que en sus anuncios indicaba «un estilo cubano» (nuevo en el gran mundo «chic») y que fué interrogado por otro «habanecue»: —¡Oye, viejo! y ¿no tienes de «apéame uno»?

Los que hemos venido saturados de la vida en Cuba, apreciamos en todo su valor el gran deseo que tienen nuestros hermanos en superarse y alcanzar para su comodidad las ventajas que de vivir en América, les llega por los distintos medios; pero vemos con que paciencia se llevan a cabo los deseos de ciudadanos tan dignos de obtener cuanto anhelan.

Una visita a Llanes y quedamos complacidos de sus habitantes, pero la lentitud con que las obras de mejoramiento se llevan a cabo, nos hacen sentir la necesidad de importar sólo de América, o sus millones, o la «high speed» de sus hijos.

Van formándose pequeñas flotas de traineras, vaporas y lanchas, que de seguir así no han de caber pronto en el recinto de su puerto. Las obras que se están llevando a cabo, para hacer un poderoso y seguro malecón, han de dar a Llanes un valor que bien merecido tienen sus laboriosos hijos.

Los directrices de su Ayuntamiento, han dejado a un lado rencillas sociales y políticas, para sólo desear el beneficio de su pueblo, y ahora ven el fruto en escuelas de trabajo, instituto, hospitales y muchas mejoras urbanas que dan a Llanes el aspecto de pequeña ciudad.

El turismo tiene manantial inagotable de alicientes en esta Villa; la cercana situación de los Picos de Europa. Cuenta con hermosos albergues construídos por sociedades alpinistas en las inmediaciones de Cabrales, siendo su famoso pico Naranjo de Bulnes escalado por los más notables deportistas españoles y extranjeros.

Para el veraneo hace atractivos los festejos tan peculiares de sus romerías, y desde Madrid se radian sus ventajas, facilidades y privilegiada situación topográfica, sus hermosas playas, sus frutas y en particular lo acogedor del carácter llanisco, belleza de sus «neñas»

Situada en medio de dos grandes poblaciones, Oviedo y Santander, con medios de comunicación rapidísimos y cómodos que le dan su carretera más bien pista, y ferrocarril (que parece de Coney Island) atravesando vistas de panoramas incomparables, bordeando ríos, escalando montañas y en zig-zag constante que rompe la monotonía de su viaje.

M.E.C.D. 2016

Vencieron los Giants por homer de Jackson y perdió el Chicago

HACE EL CLUB "SAN ANTONIO" UNA NUEVA VISITA AL GRAN "STADIUM CERVEZA TROPICAL"

PAGINA QUINCE

SPORTS DIARIO DE LA MARINA SPORTS

PAGINA CATORCE LA HABANA, SABADO, 10 DE AGOSTO DE 1935 AÑO CIII

HISPANOFILAS

—La fiesta deportiva.
—Obras en la casa.
—Obligación social.

Hoy sábado, es el día señalado para la gran velada que celebrará el Hispano en su local social de Prado 125, con motivo de la entrega de medallas a los atletas que obtuvieron el más alto lugar en el campeonato nacional de basket, dentro de la Liga Social. Esta noche tendremos oportunidad todos de rendir a nuestros atletas un verdadero homenaje de cariño y simpatía. Ellos se lo merecen por su desprendida actuación en nuestros cuadros de basket y por el esfuerzo realizado en favor de nuestros anhelos dentro de este sport. Hay que observar que nuestra sociedad es totalmente bisoña en estas luchas de la canasta, y aún a pesar de esta circunstancia, nuestros muchachos propiciaron el milagro deportivo de ponerse a la cabeza de las sociedades que desde más largas fechas dedican sus principales desvelos a solidificarse y destacarse en este sport, trayendo para nuestra casa nuevos motivos de orgullo social y más firmes creencias en la bizarría tradicional de nuestros legionarios gloriosos. A este grupo es al que se le va a rendir esta noche el homenaje merecido. ¡Allí habremos de estar todos. Porque, además, el programa que nos va a ofrecer el cuadro que dirige el doctor Suárez ha de ser del agrado de todos y ha de hacernos pasar momentos inefables de verdadero encanto. Las veladas de arte del Hispano ya son bien conocidas, y no tenemos necesidad de señalar más hecho saliente que el que en sí llevan ya ellas. Si usted, lector, es hispanófilo, menos tenemos que recordarle esta fecha y esta noche. El hispanófilo está obligado por tradición y doctrina a responder siempre a las llamadas de su club. Cada uno tiene ya en su poder las entradas, o las invitaciones, mejor dicho, que darán acceso al salón de actos. Esto es bastante para suponer lo que será nuestra fista en homenaje a los bravos atletas que nos representan en basket ball.

* * *

Ahora estamos haciendo otra obra importante en el Campo Armada. Ayer fué el remozamiento de las elevadas torres que ayudan a la iluminación eléctrica del campo de fútbol;después la colocación en posiciones distintas a las originales, del conjunto de potentes reflectores que constituyen la poderosa batería eléctrica con que cuenta nuestro campo, y actualmente la sujeción de la techumbre metálica de nuestra enorme glorieta, que necesitaba de ciertos arreglos para su mayor consistencia y afianzamiento. Esto se está haciendo ahora con recursos recaudados para tal fin. Y se está haciendo a conciencia,como para reforzar la perennidad de la gran obra allí realizada. Inmediatamente vendrá la pintura exterior y después la canalización de las aguas pluviales que hoy caen sobre el pulido y hermoso piso granítico que adorna el frente de nuestro gran stand. Queda además por terminar la cancha de veinte metros ya iniciada, y por hacer la artística balconada que constituirá la fila elegante de los palcos que completen la línea estética de nuestra excelente glorieta. Pero para todo ello se necesita ayuda y atención hispanófila. Con la indiferencia de los nuestros, no se hará nada ciertamente. Obras hay que hacer muchas allí, y hay que hacerlas, si no queremos malograr las bellas perspectivas que concibieron los obra. Para ello hay que contar con la entereza del hispanófilo, y con su entusiasmo, y con su fe, y con su cariño. Es preciso que todos, absolutamente todos, los que somos, los que fueron y los que piensan ser, pongamos de nuestra parte lo que el Hispano necesita para engrandecerlo más y más cada día, hasta colocarlo en las primeras filas de lo milagroso y de lo increíble.

* * *

Y esta labor hispanófila no debe estancarse en un solo aspecto. El hispanófilo está avezado a las labores múltiples, como múltiple fué también siempre el resultado de su magnífica labor. Ahora estamos ya dentro de una de las variantes del sport que más personalidad nos dió siempre hasta hace poco. Quiere ello decir que el hispanófilo tiene que reaccionar en favor de su club y ayudarlo en todos los sentidos. La primera labor de cada uno de los nuestros ha de ser, así, sin rodeos, traer un nuevo socio para casa. Un nuevo socio cada uno.. habrá resuelto de momento muchos problemas. Un socio cada uno nada más. A ver quién es el que responde primero. Por hoy blando de ello. El Hispano manda.

Se queda el Club Yara en la Unión y juega esta tarde

Jugarán con el Regla en el primer turno. Pedirán a la UAA la revisión del expediente

LIPI, PRESI EN BASKET

El club Yara no se retira por ahora de la Unión Atlética de Amateurs y todos sus peloteros estarán como un solo hombre esta tarde en los terrenos del VTC., para celebrar el desafío que tienen anunciado con el club Regla en el primer turno del programa.

Tras interesante y discutido mitin los asociados y jugadores del club tomaron este importante acuerdo, estimando que deben defender en tanto como puedan la posición alcanzada.

Al mismo tiempo, los yaristas acordaron dirigirse en amplio escrito al Comité Ejecutivo de la Unión Atlética de Amateurs pidiendo la revisión del expediente hecho al catcher González que culminó en su descalificación.

Mientras más consideran el caso, más convencidos están los yaristas de que se ha cometido una equivocación, pues varios miembros de su directiva aseguran que el doctor Pedro Areny, al requerir los servicios de González como catcher de práctica del team Olímpico, aseguró que nada le sucedería al muchacho. Y todos creyeron que la pequeñísima cantidad que se daba era para los gastos de viaje de Regla a La Habana, lo mismo que se hacía con Fortes, Millito García y otros que tenían que venir desde Hershey.

«González no podía reclamar paga como profesional por la sencilla razón de que no lo era»—dicen los yaristas. «Y, nadie puede suponer que el muchacho se considerase tan poco para pedir sólo $1.50 por sus servicios».

Por este motivo, y presentando nuevos testigos, el Yara se propone pedir la revisión del expediente, en la seguridad de que el Comité Ejecutivo hará justicia como es debido.

Los yaristas irán esta tarde al terreno, dispuestos a ganar, y alentados por un motivo grande en sus aspiraciones. Mientras tanto, los clubs que reclaman los servicios de algunos de sus hombres pueden esperar por algún tiempo más.

LIPI, PRESIDENTE

Ayer tarde se reunió en la UAA la Federación Nacional de Basketball, habiéndose nombrado la nueva mesa federativa. Lipi Bericiartu fué designado Presidente en sustitución de Mario Lamas. Ricardo Dávila, continúa como Vicepresidente y Enrique Betancourt, explayer de la YMCA, será vocal.

Los escogidos se reunirán nuevamente el martes próximo para nombrar el Comité de Regla, que entrarán en seguida en funciones.

Con Harder en el box ganaron los Indios al St. Luis

El score final del encuentro fué de 5 por 3, y marca la vuelta a la vida de los Indians

SAN LUIS, agosto 9. (AP). Pese a los rallies desplegados por los Browns en los últimos momentos del juego de hoy, los Indios de Cleveland derrotaron al San Luis con un score de 5 por 3. Mel Harder que permitió nueve hits, recibió el crédito de la victoria. En el noveno, empero, tuvo que ceder el box debido a que le abrieron con dos hits.

El score:

CLEVELAND.

	V.	C.	H.	O.	A.	E.
Knickerbocker, ss	4	1	1	2	6	0
Averill, cf	2	0	1	1	0	0
Galatzer, cf	2	1	2	1	0	0
Vosmik, lf	4	0	1	0	0	0
Trasky, 1b	3	1	0	13	2	0
Hale, 3b	2	1	2	1	3	0
Wright, rf	3	0	0	2	0	0
Berger, 2b	4	0	0	2	3	1
Brenzel, c	4	0	0	3	0	0
Harder, p	4	1	0	2	0	0
Brown, p	0	0	0	0	1	0
Totales	32	5	7	27	15	1

SAN LUIS

	V.	C.	H.	O.	A.	E.
Lary, ss.	3	0	1	1	0	0
Burns, 1b	3	1	1	10	0	1
Solters, lf	4	0	0	3	1	0
Pepper, rf	4	0	0	2	0	0
West, cf	4	1	2	4	0	0
Hemsley c	4	0	1	5	1	0
Clift, 3b	4	1	2	1	5	0
Carey, 2b	4	0	2	1	1	1
Van Atta p	2	0	0	0	2	2
Thomas, p	0	0	0	0	0	0
Coleman, x	1	0	0	0	0	0
Sornsby, xx	1	0	0	0	0	0
Totales	34	3	9	27	10	4

x bateó por Van Atta en el 8o.
xx bateó por Thomas en el 9o.

Anotación por entradas:
Cleveland .. ..012 100 010—5
San Luis .. ..001 100 0001—3

Empujadores: Averill, West, Vosmik Van Atta, Clift, Two base hit: Hale. Stolen Bases: Voswik, Hale 2, Galatzer, Sacrifices: Wright, Hale. Double plays: Knicherbocker: Berger a Trosky; Knickerbocker a Trosky, Berger, Knickerbycker and Trosky, Quedados en bases: Cleveland 4; San Luis 6. Bases por bolas, Harder2, Van Atta 2. Strike outs: Harder 3. Van Atta 4, Thomas 1, Hits a Harder 9 en 8 y un tercio innings Brown 0 en dos tercios, Van Atta 7 en 8. Wold: Van Atta. Gana: Harder: Pierde: Van Atta Umpires: Geisel, Donnelly y Marberry, Tiempo. 2h.

Clyde Castlemau dominó al team de Jimmy Wilson

Y Travis Jackson le bateó un home run muy oportuno que le ayudó a ganar. Score: 3 x 2

FILADELFIA, Agosto 9 (AP)—El séptimo home run de Travis Jackson en la temporada, conectado en el noveno inning con Hanñ Leiber en las bases, proporcionó a los Gigantes una victoria de 3 por 2 sobre los Phillies de Filadelfia en el desafío celebrado hoy. Clyde Castleman se vió favorecido con la decisión.

El triunfo, unido a la derrota de los Cubs con los Cards, eleva la ventaja del New York a tres juegos completos. Castleman permitió sólo seis hits, pero uno de ellos fué un home run de Johnson.

El score:

NEW YORK

	V	C	H	O	A	E.
Joe Moore, lf.	4	0	1	1	0	0
Bartell, ss.	4	1	2	4	0	0
Terry, 1b.	4	0	2	10	0	0
Ott, rf.	4	0	0	2	0	0
Leiber, cf.	4	1	1	4	0	0
Jackson, 3b.	3	1	1	2	1	0
Critz, 2b.	4	0	1	0	4	0
Mancuso, c.	4	0	1	4	1	0
Castleman, p.	4	0	0	0	2	0
Totales	35	3	9	27	8	0

PHILADELPHIA

	V	C	H	O	A	E.
Allen, cf.	4	0	1	6	0	0
Haslin, ss.	4	0	1	4	0	1
Watkins, lf.	3	0	0	3	0	0
John Moore, rf.	4	0	0	0	0	0
Camilli, 1b.	3	1	0	10	2	0
Vergez, 3b.	3	0	1	0	0	0
Todd, c.	4	0	1	2	0	0
Gómez, 2b.	3	0	1	2	6	0
Wilson, x.	1	0	0	0	0	0
Johnson, p.	3	1	1	0	2	0
Totales	32	2	6	27	10	1

x Bateó por Gómez en el 9o.

Anotación por entradas.:
New York .. .. .. 000 001 002—3
Philadelphia . . . 010 010 000—2

Empujadores: Gómez; Johnson, Jackson 2. Two base hits: Haslin; Mancuso, ome runs: Jackson; Johnson. Bases robadas: Camilli. Double play: Gómez; Camilli a Haslin. Quedados en bases: New York 6; Philadelphia 6. Bases po rbolas: Johnson 1; Castleman 3. Strikeouts: Johnson 1; Castleman 4. Umpires: Pfirman y Barr. Tiempo: 2:1.

UN TEAM DE ESTRELLAS IRA ESTE AÑO A CIUDAD MEXICO DURANTE OCTUBRE

NEW YORK, agosto 9. AP.—Earl Mack, hijo de Connie, manager de los Atléticos, anunció hoy que este año llevará un team de Estrellas a Ciudad México para registrar un mes de exhibiciones. El squad lo formarán 11 atletas y jugarán en México, Laredo y Monterrey.

TEATRO CARRAL
Guanabacoa
AGOSTO
15
JUEVES
Tradicional Baile
LA MASUCAMBA
Entrada 60 Cts.

Epifanio y Montes contra el Cachorro esta noche en el Frontón Habana-Madrid

Se trata del gran partido que ganó el jueves el Cachorro. Función corrida mañana, domingo y también el lunes día festivo. Magníficos programas. Los pagos de anoche

Función corrida de altos vuelos hoy en la Bombonera del Habana Madrid. Como si fuera poco el programa de la sesión diurna que comprende una preciosa batalla entre los hermanos Montes contra Girón y Labat menor con ventaja de cuadro y medio en el saque para el Guajirito; un match de fin de fiesta en que figuran Sarmiento y Constante de tenaces rivales, acompañados de Labat mayor y Aníbal, los cuatro en magníficas condiciones y dando de sí todo lo que tienen, que es bastante, y un encuentro para hacer boca en que los Cubota tienen ideada la desratización de Pedrito y Betancourt, la tanda nocturna ofrece de nuevo el formidable match que se celebró el jueves y que provocó entusiasmo delirante.

No es otro que el partido colosal que discutieron Epifanio y Montes contra Ortega y Labata menor, en el cual los cuatro pelotaris cosecharon grandes aplausos por su meritoria labor, pero en el que descolló el Cachorro que fué objeto de una de las ovaciones más grandes de su carrera.

Ese match todo emoción, todo interés, se repetirá esta noche en el turno intermedio. Un cuadro de ventaja para el Maestro en el saque y acompañado de Montes pretenden ambos tomar ventaja inicial fuerte, para no permitir que el Rey del cuadro se la desvanezca y los derrote como ocurrió el jueves. Batalla de altos vuelos que será presenciada a casa repleta como está ocurriendo diariamente en el Habana Madrid.

Al final un match en que Mingo Ugalde sale a la cancha acompañado de Buendía para intentar vencer a Valenzuela y Azpeitia será el digno epílogo de esta grandiosa función corrida que se ofrece hoy en la popular Bombonera, y se repite el domingo y el lunes festivo.

PROGRAMAS OFICIALES PARA LAS FUNCIONES QUE SE CELEBRARAN HOY

(A LAS TRES DE LA TARDE)

PRIMER PARTIDO, A 25 TANTOS: Hermanos Cubota, blancos, contra Pedrito y Betancourt, azules. A sacar los primeros del cuadro 14 y medio y los segundos del cuadro 14.

PRIMERA QUINIELA, A 6 TANTOS: Cubota menor, Pedrito, Betancourt, Girón, Labat mayor y Ortega.

SEGUNDO PARTIDO, A 30 TANTOS: Hermanos Montes, blancos, contra Girón y Labat menor, azules. A sacar los primeros del cuadro 13 y los segpndos del cuadro 14 y medio.

SEGUNDA QUINIELA, A 6 TANTOS: Montes menor, Labat menor, Sarmiento, Constante, Aníbal y Barrios.

TERCER PARTIDO, A 30 TANTOS: Sarmiento y Labat mayor, blancos, contra Constante y Aníbal, azules. A sacar, ambos, del cuadro 14 y medio.

(A LAS 8½ DE L ANOCHE)

PRIMER PARTIDO, A 25 TANTOS: Torres y Barrios, blancos, contra Pedrito y Cubota, azules. A sacar, ambos, del cuadro 14 y medio.

PRIMERA QUINIELA, A 6 TANTOS: Torres, Barrios, Pedrito, Cubota, Labat mayor y Pascau.

SEGUNDO PARTIDO, A 30 TANTOS: Epifanio y Montes, blancos, contra Ortega y Labat menor, azules. A sacar los primeros del cuadro 13 y medio y los segundos del cuadro 14 y medio.

SEGUNDA QUINIELA, A 6 TANTOS: Epifanio, Labat menor, Ugalde, Buendía, Valenzuela y Azpeitia.

TERCER PARTIDO, A 30 TANTOS: Ugalde y Buendía, blancos, contra Valenzuela y Azpeitia, azules. 13 y los segundos del cuadro 14 medio.

RESULTADO OFICIAL DE LA FUNCION CELEBRADA ANOCHE

PRIMER PARTIDO

	Tantos
Girón y Cubota, blancos	25
Ortega y Buendía, azules ..	13

Ganador: BLANCOS.

PRIMERA QUINIELA

	Tantos.	Pagos.
1.—Girón	4	$ 4.50
2.—Cubota	3	3.50
3.—Ortega	2	4.50
4.—Buendía	1	1.60
5.—Pedrito	2	2.81
6.—Constante	6	1.87

Ganador: CONSTANTE.

SEGUNDO PARTIDO

	Tantos
Sarmiento y Labat mayor, blancos	30
Constante y Betancourt, azules	22

Ganador: BLANCOS.

SEGUNDA QUINIELA

	Tantos.	Pagos.
1.—Sarmiento	6	$ 1.42
2.—Labat mayor	1	2.33
3.—Betancourt	1	6.42
4.—Azpeitia	0	1.97
5.—Cubota menor ..	0	3.21
6.—Barrios	5	3.95

Ganador: SARMIENTO.

TERCER PARTIDO

	Tantos
Pedrito y Azpeitia, blancos ..	27
Cubota menor y Barrios, azules	30

Ganador: AZULES.

GANO EL ALMENDARES EL PRIMER MATCH DE LA JUSTA DE VOLEY BALL

Ante extraordinaria concurrencia se inauguró anoche el campeonato social de volley ball en el court del club Cuba Nueva, habiéndose registrado, en el partido de apertura, un match interesante en el que los muchachos del Almendares, haciendo gala de una bonita habilidad en sus remates, dispusieron del Cuba Nueva con buenos scores.

El primer juego de la noche se decidió con dos victorias consecutivas del team Almendares, que después de ganar el primer tiempo por el fácil score de 15 x 3, tuvo que apretar las clavijas para anexarse el triunfo con el score de 15 x 13.

El estado del terreno contribuyó mucho al juego de ambos conjuntos. Por el Cuba Nueva se distinguió en el remate Cucu Santana, y los buenos pases del veterano Luis Palacio. Por el Almendares, Wity Alcalde se distinguió con su parada. Tony Mesa y el popular Solís, que se lucieron en varias difíciles jugadas.

En el segundo juego La Salle le ganó al Puentes Grandes con el scocore de 15 por 2 y 15 por 4. Se distinguieron por La Salle: Insúa, Morell, Alonso, Cuevas y Martínez. Por el Puentes Grandes: Cuba, Mirol y Tiroli.

Después hubo baile hasta las dos de la mañana.

JACK DEMPSEY SIGUE SIENDO LA PRIMERA FIGURA DEL RING

DEMPSEY (Caricatura de Robles)

(De nuestro corresponsal)

Triunfante, derrotado o retirado del cuadrilátero, Dempsey sigue siendo la primera figura del ring en el mundo, por lo menos, en punto a publicidad. Es un fenómeno de psicología colectiva que no es fácil explicar, Dempsey fué por muchos años la mayor atracción del mundo pugilístico y el mayor éxito de taquilla que registra la historia del boxeo profesional.

Desde su famosa pelea con el gigantesco Jess Willard, saltó de golpe a la primera fila de la notoriedad boxeril. En 1922, más que venció, aplastó al popular George Carpentier, terminando con la carrera pugilística del francés. Ese día el Madison Square Garden vió levantarse a Dempsey a las proporciones de gigante del ring. El público quedó sencillamente prendado de él. Son sus métodos agresivos, dicen unos; es su agilidad felina, dicen otros. Lo cierto es que el público gusta de verlo boxear y sabe que una pelea de Dempsey siempre les da «el valor de su plata».

Cuando se preparaba la pelea con Tunney por el campeonato mundial, en 1926, fué inútil que la prensa tratara de levantar calor para Tunney, el hombre educado, severo de costumbres, ex marinero de desembarco y policía, celoso cumplidor de sus deberes, que había servido en la guerra mundial en las filas del Ejército Expedicionario de los Estados Unidos. Dempsey no era nada de eso; hasta había evitado de alguna manera enrolarse en el ejército durante la guerra. No había cuestión de que los 125,000 espectadores que pagaron más de $2.000,000 de dólares por ver esta pelea en el Sesquicentenial Stadium, de Filadelfia, fueron atraídos por Dempsey. Tunney triunfó, pero Dempsey siguió siendo el héroe del soberano pueblo. Tex Rickard consideró ese encuentro el más grande éxito de su vida de promotor. Los trenes llegaban a Filadelfia repletos. Los que hicieron el servicio especial desde Nueva York fueron tantos, que parecía una sola inmensa oruga que iba vaciando su carga humana en la estación de Filadelfia. Lo menos 35,000 personas quedaron sin asientos.

La escena se repitió exactamente igual en el match de revancha, el 22 de septiembre de 1927, en el colosal Soldier-s Feld, de Chicago. Allí fueron 150,000 espectadores que pagaron $2 800,000 en la taquilla, hasta ahora el record mundial. Tunney triunfó una vez más y Dempsey siguió «campeón de la publicidad y del favor del público».

Ahora es dueño de un restaurant, el «Dempsey», de Nueva York, que está repleto noche y día.

El lo atiende personalmente y reparte apretones de manos a los parroquianos venidos de todo el mundo y que se llevan eso como uno de sus grandes recuerdos de una visita a la metrópoli. Donde quiera que aparece, el público se aglomera. Ha tomado a su cargo, en calidad de manager, a Tony Galante, pugilista de todos los pesos a quien cree pichón para el campeonato mundial.

Dempsey se divorció de Estelle Taylor, actriz del cine, que acaba de obtener de los tribunales de California el derecho de dejar el nombre de Mrs. Dempsey y recuperar el de Estelle Taylor. Eso fué un buen golpe de publicidad para la artista que en realidad sólo es conocida por eso, porque fué la mujer de Dempsey.

Para casarse con Dempsey, la popular actriz Hanna Williams, divorció de su marido, millonario, hijo de Otto Kuhn, de la firma Kuhn and Soeb, mecenas del Metropolitano de Nueva York.

Tienen una hija.

Se jugará pelota viva en el partido estelar de hoy en el "Frontón Jai-Alai"

Par de buenas combinaciones saldrán a competir en el partido principal de la noche. Las dos quinielas serán también de interés. Algo de la función de anoche. Pagos registrados

Buen partido jugó anoche Paco Menor en compañía de Solá, habiendo dejado en 27 a Faura y a Alvarez. Paco menor hizo muchos estragos con sus saques, pues había momentos que Alvarez no sabía dónde estaba parado.

Estando a 27 iguales, Paco hizo los tres tantos que faltaban, con dos saques y una colocada.

Ochoa menor se llevó la primera quiniela, que fué muy discutida.

En el estelar lucharon Mina y La Paz contra Morales y Vallejo.

Resultó este un magnífico partido. Se luchó bravo en la primera y segunda decena y en la tercera hubo dos empates a 22 y 23. Después de este punto se desinflaron Mina y La Paz y no pudieron pasar de 24.

Morales fué el más distinguido, jugó un horror de principio a fin.

Mina se llevó la quiniela, pagando un jugoso dividendo de once pesos y pico.

Para esta noche se ha combinado un magnífico programa de tres partidos de calibre. En el estelar Ferrer y Salazar contra Creus y Paco.

El Conde de Covadonga y su esposa estarán presentes en la función. Al elPríncipe de Asturias le han gustado mucho el juego y la Habana.

Resultado de la función de anoche.

PRIMER PARTIDO

	Tantos
Paco menor y Solá, blancos ..	30
Faura y Alvarez, azules	27

Ganador; :BLANCOS.

PRIMERA QUINIELA

	Tantos.	Pagos.
Faura	3	13.88
Valés	5	3.47
Ochoa menor	6	2.68
Martín	5	10.41
Solá	3	5.95
Paco menor	5	5.55

Ganador: OCHOA MENOR.

2.68

SEGUNDO PARTIDO

	Tantos
Morales y Vallejo, blancos ..	30
Mina y La Paz, azules	24

Ganador: BLANCOS.

SEGUNDA QUINIELA

	Tantos.	Pagos.
Morales	2	9.59
Mina	6	11.19
Vallejo	5	2.79
Goyo	3	4.47
Esqñivel	1	3.95
La Paz	4	6.71

Ganador: MINA.

11.19

Programa la función de hoy.

PRIMER PARTIDO A 25 TANTOS: Martín y Aguiar; blancos contra Faura y Valés, azules. A sacar los primeros del cuadro 9 y medio.

PRIMERA QUINIELA A 6 TANTOS: Ferrer; Salazar; Creus; La Paz; Paco y Vallejo.

SEGUNDO PARTIDO A 30 TANTOS: Ferrer y Salazar, blancos contra Creus y Paco, azules. A sacar ambos del cuadro 10.

SEGUNDA QUINIELA A 6 TANTOS: Esquivel; Goyo; Alvarez; Morales; Santos e Iturrino.

TERCER PARTIDO A 30 TANTOS: Esquivel y Santos, blancos contra Iturrino y Goyo, azules. A sacar ambos del cuadro 10.

JONRONEROS

Greenberg, Tigres	1
Rolfe, Yankees	1
Hafey, Piratas	1
Medwick, Cardenales	1
Cuccinello, Dodgers	1
S. Johnson, Phillies	1
Jackson, Gigantes	1
LOS LIDERS	
Greenberg, Tigres	31
Ott, Gigantes	24
Berger, Braves	23
TOTALES	
Liga Nacional	496
Liga Americana	477

Joe Louis sólo necesitó dos minutos y 21 segundos para colocar a King Levinsky en la posición lastimera que lo ven ustedes aquí. En la fot aparece el Kingfish totalmente anulado, caído cerca de las cuerdas, después de haber ido al suelo tres veces. Momentos después que esta foto fué tomada, el referee detuvo la pelea, declarando a Louis vencedor.

Pasan los Cards al segundo lugar de la L. Nacional

Paul Dean detuvo el empuje de los Cubs, para colocar a su novena cerca de los Gigantes

CHICAGO, agosto 9. (AP). Los Cardenales de San Luis pasaron hoy al segundo lugar de la Liga Nacional, derrotando a los Cubs de Chicago con score de 3x1 tras un pitching de seis hits de Paul Dean.

Una concurrencia de 30,318 fanáticos presenció el triunfo de los Cardenales, en el que Joe Medwick disparó su décimo sexto home run de la temporada.

Esta fué la novena victoria de los Cardenales en sus últimos diez juegos con los Cubs.

El score:

SAN LUIS

	V.	C.	H.	O.	A.	E.
Orsatti, cf	4	1	2	3	0	0
Rothrock, rf	4	0	1	5	0	0
Frisch, 2b	4	0	1	0	2	0
Medwick, lf	4	1	2	2	0	0
J Collins, 2b	3	1	0	8	0	0
Delancey, c	4	0	1	2	1	0
Gelbert, 3b	4	0	2	2	3	0
Durocher, ss	4	0	0	5	3	0
P. Dean, p	4	0	0	0	1	0
Totales	35	3	9	27	10	0

CHICAGO

	V.	C.	H.	O.	A.	E.
Galan, lf	4	0	1	1	0	0
Herman, 2b	3	1	2	1	5	0
Klein, rf	4	0	1	1	0	0
O-Dea, c	4	0	0	3	0	0
Demaree, cf	3	0	1	3	0	0
Cavarreta, 1b	3	0	1	13	1	0
Hack, 3b	3	0	0	0	4	0
Jurges, ss.	3	0	0	4	4	1
Warneke, p	2	0	0	1	3	0
Lindstrom x	1	0	0	0	0	0
Lee, p	0	0	0	0	0	0
Totales	30	1	6	27	17	1

x bateó por Warneke en el 8o.

Anotación por entradas:
San Luis .. ..000 101 100—3
Chicago .. ..100 000 000—1

Empujadores: Rothrock, Medwick, Gelbert, O-Dea. Two base hits: Rothrock, Demaree, Cavarreta, Home run: Medwick. Sacrifices: Herman. Double plays: Durocher a J. Collins. Herman a Cavarreta Quedados en bases: San Luis 6, Chicago 3. Base por bolas a Warneke 1. Struck out, P. Dean 2, Warneke 2. Hits a Warneke 9 en 8 innings, a Lee 0 en 1. Pierde Warneke. Umpires: Reardon, Wagerkurth y Sears.

Un home run de Greenberg dió el éxito al Detroit

Fué el número 31 de la temporada y marcó la derrota del Chicago: 4 por 3

DETROIT, agosto 9. (AP). Hank Greenberg disparó su trigésimo primer home run de la temporada con Gehringer en las bases en el quinto innings y los Tigres de Detroit derrotaron a los Medias Blancas de Chicago con un score de 4 por 3.

El escolar Rowe pitcheó todo el desafío por los Tigres para acumular su décima segunda victoria de la temporada.

El score:

CHICAGO

	V.	C.	H.	O.	A.	E.
Radcliff, lf.	4	1	2	0	0	0
Piet, 3b	4	0	1	1	3	0
Simmons, cf	4	0	1	2	0	0
Washington, rf	3	1	0	2	0	0
Appling, ss.	3	1	1	1	4	1
Dykes, 1b	4	0	2	12	1	0
Hayes, 2b	4	0	1	4	5	0
Sewell, c	4	0	0	2	0	0
Lyons, p	4	0	0	0	1	0
Totales	34	3	8	24	15	1

DETROIT

	V.	C.	H.	O.	A.	E.
White, cf	3	1	0	4	0	0
Cochrane, c	4	0	1	1	0	0
Gehringer, 2b	5	2	1	2	4	0
Greenberg, 1b	3	1	2	9	0	0
Goslin, lf	3	0	0	2	0	0
Rogell, ss.	2	0	1	3	2	0
Fox, rf	2	0	1	5	0	0
Owen, 3b	4	0	0	1	0	0
Rowe p.	4	0	2	0	2	0
Totales	30	4	8	27	8	0

Anotación por entradas:
Chicago .. .. 000 010 110—3
Detroit .. ..100 030 00x—4

Empujadores: Greenberg, 3, Hayes, Dykes, Simmons, Two base hits: Gehringer, Rogell, Dykes. Home run: Greenberg. Base robadas: Greenberg, Sacrifice: White:. Double plays: Gehringer, Tonrogell a Greenberg, Appling a Hayes a Dykes. Quedados en bases: Chicago 6, Deroit 11. Bases por bolas Rowe 2, Lyons 3. Strike outs: Rowe 1, Lyons 1, Wild: Lyons, Umpires: Kolls, Donnelly y Dinneen. Tiempo: 1h. 45.m

«CHINO» ALVAREZ NOQUEO ANOCHE A MANUEL EN EL BOUT CELEBRADO EN TAMPA

TAMPA, Fla., agosto 9. AP.—Chino Alvarez, pesando 138 libras, noqueó esta noche a Young Manuel Quintero, de 141, a los 15 segundos del décimo segundo round de la pelea principal celebrada en la Benjamin Field Arena.

El desenlace del bout se presentó inesperadamente, siendo ésta la segunda vez en su carrera que Manuel ha sido noqueado. Ambos boxeadores son bien conocidos en el Sureste y en La Habana, donde han peleado algunos años.

CON UN RALLY EN EL NOVENO INNING GANAN LOS DODGERS DE STENGEL

BROOKLYN, Agosto 9 (AP)—Disparando Tony Cuccinello un home run que dió vida a un rally de cuatro carreras que registraron en el noveno inning, los Dodgers de Brooklyn vinieron hoy de atrás para derrotar a los Braves de Boston con score de 6 por 5 en el primer match de la serie.

Los Dodgers estuvieron arriba en el score hasta el octavo, pero en esa entrada se debilitó Johnny Babich y los Braves lo expulsaron del box con tres carreras. En el noveno inning, empero, Reis ,que sustituyó a Babich, comenzó con un hit, y después de dos outs, Buscher pegó un single, Leslie un doble y después Cuccinello su home run.

La anotación por entradas:

Boston	000 100 031—5	10	2
Brooklyn . . .	001 000 104—6	16	1

Baterías: McFayden, Cantwell y Spohrer; Babich, Reis y López.

TOPICOS FUTBOLISTICOS

Por PETER

—Se reforzó el América.
—Jugará aquí el Athletic;
—Fiestas en perspectiva.

El «América», que le ganó el primer match a los bilbaínos en México, se reforzó. No jugó con su cuadro.

Sobre este extremo parece que hay una apuesta, y sólo con el deseo de dilucidarla, es por lo que transcribimos la crónica que sobre el primer match escribió en «El Universal Gráfico», el señor González Yanez:

«Exito rotundo de taquilla y también deportivo, constituyó la presentación del Athletic Club de Bilbao, la mañana de ayer en la cancha del Parque Necaxa, que se vió invadida en sus amplias localidades por fanáticos del deporte pedestre.

El equipo América sub-campeón actual, resultó vencedor en el encuentro inaugural de la serie contra los futbolistas vascos por una anotación de dos goals a uno que fueron anotados en la segunda parte del partido y en forma inesperada ambos. Precisamente cuando los aficionados iban perdiendo la esperanza de triunfo para los locales, surgió el tanto del empate a uno y luego el del gane. El primero, lo anotó Tití, del España, y el segundo, Tomasín del Asturias.

Apuntado lo anterior que es la base de la información referente al juego de futbol de ayer, cabe desde luego hacer los comentarios que tal suceso deportivo provocó en el medio metropolitano tan afecto a este deporte.

En primer término y antes de continuar adelante hay que decirlo claramente:

Ante el triunfo indiscutible del América todo mundo; nacionales y extranjeros se han descubierto, reconociéndolo como muy legítimo y hay quien asegure que los locales jugaron calidad de futbol en un porcentaje superior a los vascos.

Efectivamente eso es cierto.

Después vienen las exculpantes en pro y en contra. A un bando y al otro pero de cualquier manera hay en la iniciación de la serie un 2 x 1 imborrable que aumenta el glorioso historial del América.

Por otra parte a mí me parece que el Athletic Club, de Bilbao, no ha hecho su presentación todavía, y que lo de ayer fué un mero accidente, pues si llegara a equivocarme en esta apreciación, la serie no va por buen camino y a pesar que el América jugó y ganó bien; el resto de los conjuntos locales, puede también repetir la hazaña.

La fibra que los muchachos de aquí desarrollaron en todo el partido, lo mismo en la defensa que en el avance, les mereció el triunfo, pero el Athletic Club de Bilbao, tiene contraído con el público de México un solemne compromiso al cual forzosamente debe responder.

Aquí no existe ni remotamente la pretensión de que se haga más futbol que en España, y los vascos allá, juegan en diversos climas—no con la altura de aquí, ciertamente— y tienen fama de ser de los equipos más impetuosos.

Ojalá que el agotamiento de que dieron señales ayer desaparezca en la próxima jornada, para satisfacer los anhelos de los fanáticos que quieren ver un equipo grande.

Punto aparte merece, a ese propósito la caballerosidad de que hicieron gala los bilbaínos y a la cual supieron corresponder ampliamente los de casa, pero insistimos en que no son pocos los aficionados que desean el pronto aclimatamiento de los visitantes.

El primer tiempo de juego en el cual la nerviosidad de los americanistas fué manifiesta, el Athletic, en plenas facultades, al principio por lo menos no dió todo su rendimiento y se concretó a perforar una sola vez el marco enemigo llegando así a la mitad del partido.

Los locales, brillando en la defensa y en descolgadas momentáneas se hicieron aplaudir de la enorme concurrencia, pero fallaron en el momento preciso, cuando tuvieron más de dos oportunidades seguras sin enemigo, para haber superado.

Cuidándose de lo que forzosamente tenía que venir, puesto que lo presentían, debieron los athléticos haber hecho acopio de goles entonces, para soportar cualquier accidente después.

Luego vimos un segundo tiempo con cambios en los dos equipos y el triunfo del América en los últimos momentos del partido.

Primero el Tití, que en todo el juego estuvo llegando frente a Blasco; un señor portero ante quien hay que descubrirse en serio, fallando por la falta de cooperación a los servicios de los dos extremos americanistas que jugaron a sabor.

Y si hay que hacer mención especial de la actuación del equipo local, por justicia no por adulación, ahí está la labor de Frank en la defensa y del viejo Sánchez en el centro medio.

Iraragorri fué el autor del tanto y uno de los más destacados del conjunto visitante. Anotó como antes dije en el primer tiempo. Los mexicanos anotaron en el segundo el del empate de un tiro de castigo lanzado por el Tití del España que reforzaba el cuadro.

El segundo tanto lo hizo Tomasín del Asturias ya en los últimos minutos, cuando los bilbaínos trataban a todo trance de romper el empate. Pero luego vino una descolgada rápida llevado el balón entre Carray y Tomasín para rematar este con un tiro al ángulo que Blasco no pudo evitar.

El entusiasmo se desborda en las tribunas y termina el partido dos a uno, aunque usted no lo crea.

Que dice Ripley.

Todo parece indicar que los Leones del Norte jugarán por fín un partido en la Habana.

Y sobre ese encuentro que ansía la afición entera, esperamos poder decir mañana algo, ya que el espacio se va acabando.

Odilio S. Bretón de León, el Presidente de la Comisión de Fiestas del Fortuna Sport Club, nos invita con su habitual cortesía, para que asistamos a la fiesta bailable que se ofrecerá a los socios el próximo día 11, de cinco de la tarde a nueve de la noche.

Muy agradecido a la atención.

El señor Arnaldo Pou Pujol, Presidente de la «Delegación Centro Nuevo Sporting Club», de Surgidero de Batabanó, nos invita también a la fiesta bailable que ofrecerán el sábado diez, en el roof garden del hotel «Dos Hermanos».

Esta fiesta será amenizada por la orquesta O-Reilly».

También el próximo sábado estarán de fiestas los muchachos del Athletic Foot Ball Club. Fiesta bailable en honor del Comité de Damas, y que será amenizado por la orquesta de los hermanos Selas.

Y el sábado diez y siete celebrarán los astutrianos su gran verbena «Los Campeones».

Gran recholata en la que, como aliciente, Bolero cantará algunos aires asturianos.

M.E.C.D. 2016

Los Tigres del Atlético con nuevo manager, frente al Hershey

DE INTERES EL PROGRAMA DE CARRERAS QUE ANUNCIA PARA ESTA TARDE EN ORIENTAL PARK

SPORTS DIARIO DE LA MARINA SPORTS

AÑO CIII LA HABANA, SABADO, 10 DE AGOSTO DE 1935 PAGINA QUINCE

DESDE EL BULL PEN

Babe Herman es ya un player de más de 10 años de servicios en las Mayores y no podrá ser enviado fácilmente lejos del Big Show

Por GALI

Babe («Yo puedo mofar ese fly») Herman, que ha trabajado para los Dodgers de Brooklyn, donde puso cátedra como «jugador impresionante» —(pifiaba los flies cuando nadie lo esperaba y conectaba sus home runs cuando todo el mundo creía que iba a salir ponchado)—vistiendo después el uniforme de los Piratas, Cubs y Reds, le ha ganado una bonita batalla al Padre Tiempo y ahora será necesario su consentimiento para que le puedan enviar lejos del Big Show.. Antes de ayer, Herman estaba en capilla y el manager del Cincinnati podía desprenderse de él, en cualquier forma, pero el día 8, cumplió 10 años de servicios continuos en las Mayores y por las reglas del baseball, una vez convertido en «10 yearman» se hace necesario que el player esté de acuerdo para enviarle a las menores... Cuando Herman cayó por segunda vez en el Cinci se encontraba en el spot... Para nadie era un secreto que Dressen le había adquirido con intención de enviarle después, en un cambio, al equipo de Toronto, de la Liga Internacional.. Su sueldo era demasiado crecido para la nómina del equipo Rojo, que no estaba acostumbrado a pagar $13.000 al año por el trabajo de un outfielder, y el team no podía sostenerle... Cuando Kiki Cuyler aceptó la proposición de Dressen para unirse al Cinci, la posición de Herman se hizo más difícil y nadie sabía exactamente cuál sería su porvenir.. Un pase a las menores significaba una paga de $250 al mes y él no estaba muy acostumbrado a vivir en esas condiciones... Había, pues, que defenderse lo mejor posible. Y, Herman se defendió!!... Jugó cuanto había que jugar a la ofensiva y defensiva y mantuvo un batting average de .350, que ayudó mucho a la racha de victorias que experimentó el club... Como resultado, no fué sacado en ningún momento del lineup regular, y ahora está perfectamente colocado para seguir destacándose en un equipo del Big Show.

Herman ha sido siempre un «National Leaguer» (jugador de la Liga Nacional).. En 1922 y 23 apareció varios días en la nómina de los Tigres de Detroit, pero la realidad es que nunca vistió el uniforme del team... En sus primeros años estuvo con los Dodgers de Brooklyn, bajo la protección del desaparecido Wilbert Robinson, y siempre resultó una atracción para el club por su raro hábito de enviar la bola a una milla de distancia a la hora de batear o también porque solía pifiarla por la misma distancia... Actualmente, Herman es el «spark-plug» de los Reds de Cincinnati, y su hitting está contribuyendo mucho a los éxitos del equipo, que aspira a finalizar en el quinto lugar... Desde que se unió a los Rojos está bateando por encima de los .350 y gracias a eso los boys han ganado más juegos de los que ha perdido... Después de diez años de labor en el Big Show, Herman confiesa que «ahora puede progresar como es debido» y la realidad es que por primera vez en su vida está poniendo debido interés en el juego, tratando de jugar a la pelota como la pelota es.

El año pasado fueron los Dodgers los que amargaron la existencia de los Gigantes.. Este año le toca a los Phillies y, todo parece indicar que el team ha de darle algunos dolores de cabeza a Memphis Bill Terry... Los Phillies han ganado este año más juegos a los Giants, que los Giants a los Phils... Qué tal les luce esto...? Algo tiene que hacerse, pues para cortar por completo ese upset... George Marshall, el nuevo propietario de los Braves, tiene intención de introducir también el base ball nocturno en la ciudad.. Un detalle curioso: los Reds de Cincinnati serían estos momentos los líderes de la Liga Nacional si en los averages contasen solamente los desafíos celebrados los viernes.. Según las estadísticas, los Rojos sólo han perdido este año dos juegos en viernes... Los Yankees, en plena crisis, buscan también la contrata de Shanty Hogan, el catcher despedido por los Braves... McCarthy dice que necesita un hombre como Shanty para suplir a Dickey en estos días en que el team está falto de bateadores... Los críticos americanos dicen que Hogan es un bateador de .300 y un «comelón» de .700, pero no cabe duda que su experiencia pudiera ser útil al New York.. El batting de Sambo Leslie, primera base de los Dodgers, se ha hecho tan pobre que vale menos al club que un palillo de dientes partido en dos!

La peli-roja La Rue Wilson, considerada Miss Atlanta de 1935 en el concurso de belleza celebrado recientemente en la playa de Atlanta, Georgia.

El team del Atlético de Cuba, con otro manager, juega hoy contra el Hershey en VTC.

Bernardino Rodríguez se propone presentar a los fanáticos, un team de coraje que no se dará por vencido en ningún momento. Seguiremos la vieja característica del Atlético, dice

«Todo lo que he pedido a los jugadores al hacerme cargo del team en sustitución del viejo Estrada, es que no se olviden nunca de la característica del «Club Atlético de Cuba», que es una lucha constante y un buen espíritu de batalla.

«El «Atlético de Cuba», nunca se ha dado por vencido en el campo deportivo, y no creo que los players de 1935, sean distintos a los anteriores conjuntos que hemos presentado en los sports amateurs».

«Desde luego, nadie podrá pedirle peras a un olmo, pero, en nuestro team hay material bueno, y tengo la seguridad de que si todos los muchachos juegan como es debido, poniendo su mejor esfuerzo en cada jugada el team lucirá distinto al campo y al bate y podrá ganar con mayor regularidad».

Estas son las palabras que ha dicho Bernardino Rodríguez, nuevo manager de los Tigres del «Atlético de Cuba», cuando se le preguntó que pensaba hacer al debutar esta tarde, como piloto amateur frente al poderoso equipo de «Hshey».

«Hemos tenido la suerte de espaldas hasta ahora. Los rivales han bateado muchas veces menos que nosotros, pero, han podido ligar sus hits. Por otra parte, el equipo ha lucido caído en las últimas entradas, cuando le han llevado una o dos carreras, «—dice Berny O.

«En el futuro, el «Atlético» luchará duro hasta el último momento y para que hacer a todos los teams, llámense estos: «Hershey», «Fortuna» o lo que sea. Con pitchers efectivos, un infield ligero y de mucho amor propio y un trío de outfielders que puedan pegar sus hits cuando los hits signifiquen carreras, el «Atlético» será contendiente en el pennant de este año, y eso es lo que me propongo conseguir del actual squad. Yo sé que tengo material y que puedo triunfar. Todo lo que necesito es una buena cooperación de los boys».

Bernardino Rodríguez, está realmente inspirado, y aunque no promete pennants parece convencido de que una buena reacción podrá ayudar a los anaranjados y finalizar en uno de los puestos de la primera división.

«Excepción hecha del «Hershey», no hay en la Liga un team que se destaque mucho por encima de los demás. Por tanto, si nuestro team juega como debe y como puede hacerlo, tendrá en sus manos un chance de un millón de pesos para quedar en la primera división. ese es el «goal» que me he trazado al hacerme cargo del team, y es el que pienso capturar».

Los anaranjados, alentados por el sincero y bello speech de Bernardino, que se ha caracterizado precisamente por su coraje extraordinario en todos los deportes en que ha tomado parte, saldrán esta tarde a los terrenos del «Vedado Tennis» con un deseo grande de victoria, y lucirán completamente distintos al campo y al bate.

Los line ups del match con el «Hershey» serán:

«ATLETICO»

Flores, centerfield.
Cardoso, shortstop
Olivares, segunda base.
Nieto, primera base.
Berny Rodrígueb, left fiel.
G. Rodríguez, righht field.
Colinón, catcher.
Sirgaro o Agiirro, tercera base.
Ledo, pitcher

«HERSHEY»

Del Sol, centerfield.
Roman, left field.
Valdés, short stop.
García, right field.
Santa Cruz, segunda base.
González, tercera base.
López, tercera(IsWle,ol.nM M MM
Lópeb, catcher.
Nápoles, primera base.
Suárez, pitcher.

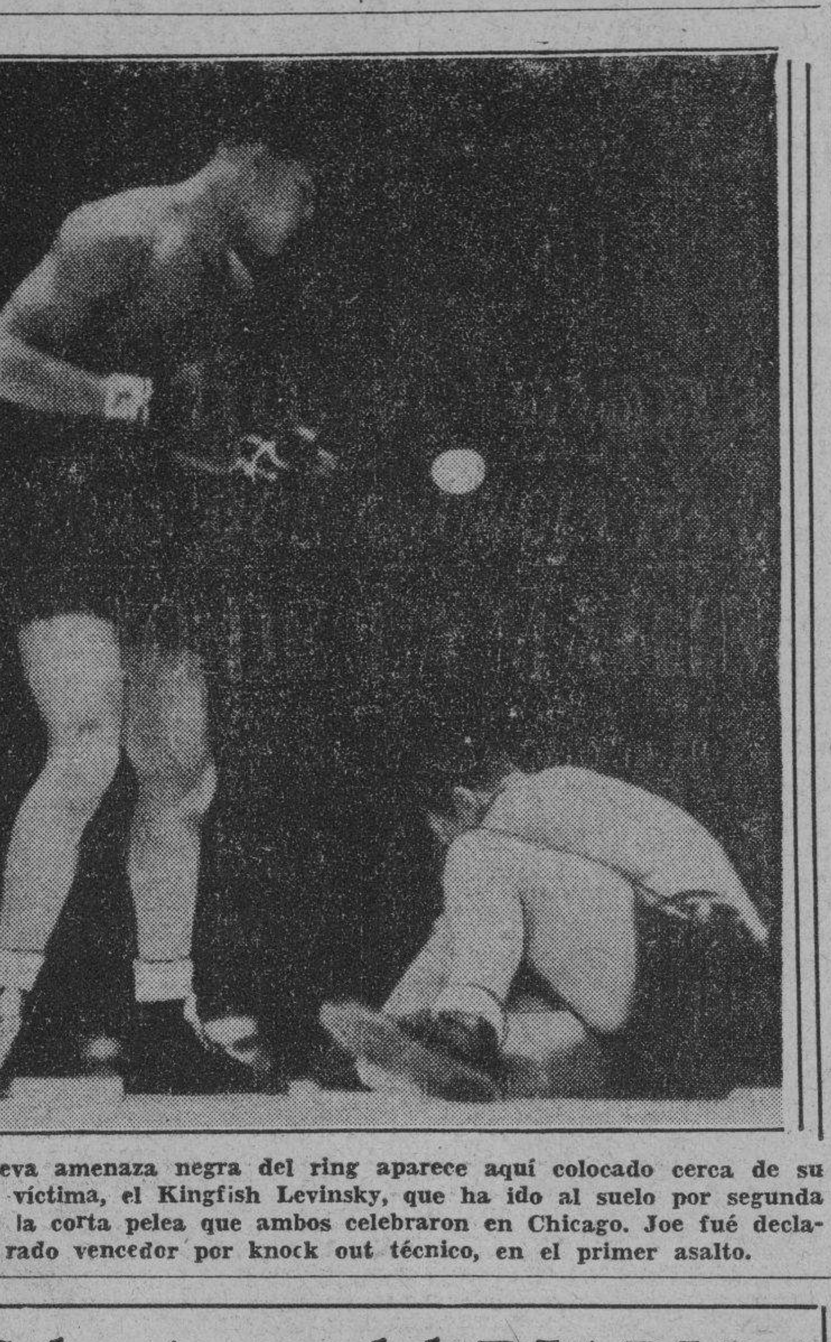

La nueva amenaza negra del ring aparece aquí colocado cerca de su última víctima, el Kingfish Levinsky, que ha ido al suelo por segunda vez en la corta pelea que ambos celebraron en Chicago. Joe fué declarado vencedor por knock out técnico, en el primer asalto.

Allegretto tiene grandes probabilidades de vencer en la pista fangosa de hoy

El hijo de Damrosch es admirable negociante del track blando. Una gran carrera en el último turno. Aunt Carol luce ganadora. Reaparecen Chichí Moore y O. Hernández

Nuevos aguaceros descendieron ayer sobre Oriental Park y por lo tanto abunda el fango en la pista de nuestro Hipódromo. El programa preparado para la fiesta de esta tarde está cuajado de ejemplares amantes del track y en la mayoría hay un conjunto de posibles ganadores, por lo que es lógico que esas competencias resultarán interesantísimas.

Tomemos, la última, por ejemplo. Son cinco ejemplares la mayor parte de los cuales son negociantes del fango en gran escala, con la posible excepción de Cañonazo que es el único que no se distingue en el track alterado.

Quidam, majadera y todo, tiene que llamar la atención de los fanáticos. En buena forma, como lo demostró en su última y colocada en el exterior del grupo, en los cajones de los seis furlongs, debe agotarse menos que de cualquier otro lugar de partida. Por tanto cargando sólo 108 libras es nuestra candidata para ganar esa justa. Siguiéndole de cerca, pero en segundo término a causa de las cinco libras que concede en el peso a su veloz contrincante está Hero Olga, que ha probado su gran capacidad para negociar el track húmedo, en el cual ha obtenido la mayoría de sus victorias en este mitin.

W Cookson es buen fanguero, pero nos parece un poco difícil que logre vencer a los dos ejemplares que van citados y en cuanto a Thunder Speed nos gustaría más si partiera de otra posición y con el piso menos fangoso.

UNA CARRERA DIFICIL

Carrera bastante difícil será la sexta. Muy interesante, desde luego, porque todos los inscriptos y los dos elegibles negocian bien el track fangoso. Llamados a hacer una selección nos gusta Allegretto por su indudable afición a ese tipo de piso, en el cual es una espada si bien no podemos considerarlo un cinch ni mucho menos, porque True Sentiment con Pernia, Husk O-Hare con de la Fe y Donna Day con Hidalgo nos parecen contrarios de consideración. Sin embargo, el representante del Figurín Stable se impondrá al final, ya que termina con gran velocidad.

Si Fannie Lou llevara un jockey buen arrancador creemos que tendría un magnífico chance de derrotar a Ruth Marie, pero con Lara que no parte rápidamente de la tira sino en muy contadas ocasiones no tiene tanto chance la hija de Harpenden, apesar de lo cual la consideramos como un positivo peligro para la oscura hija de Thunderer. Starelius puede hacer un gran papel, pero a causa de su rodilla un poco «zurda» no nos impresiona fuertemente. Black Chaff nos parece con un bonito chance, pero es animal de poca suerte y siempre le falta algo para ganar.

PARA DOS AÑOS

Una carrera para ejemplares de dos años tendrá lugar en el tercer turno del día. Aunt Carol con Chichí Moore que vuelve a montar hoy después de la última suspensión de cuatro días parece en condiciones de anexarse esa carrera que será a cinco y medio furlongs. Very Chic parece la contendiente, aunque por su falta de experiencia no resulta muy recomendarecomendable. Será una competencia muy interesante.

El programa deleitará con toda seguridad a los miles de fanáticos que asistirán esta tarde a Oriental Park.

Helen Jacobs, víctima del racket de Mrs. Wills Moody en el último campeonato de Winbledon, acaba de regresar a los Estados Unidos, asegurando que su única aspiración es volver a enfrentarse con su rival.

Entre Cazadores

—Cruz, Campeón de Pichón.
—Su gran total: 108 de 135.
—Una gran marca de Thorwald.

Prometimos hablar de la temporada de pichón, recientemente terminada en el Club de Cazadores del Cerro, y como nos gusta cumplir las deudas, sobre todo cuando no son de dinero, aquí estamos dispuestos a pagarla.

Ya adelantamos ayer, que el campeón del Club, en 1935, lo era el capitán Pablo Cruz, formidable tirador que ganó cuatro premios:

5 de mayo: El de Eduardo Caamaño con 8 de 8.

12 de mayo: El de José Río Arés, con 12 de 12.

20 de mayo: El de la Copa El Mundo, con 14 de 15.

30 de junio: El de Manolo Solís y Mendieta, con 12 de 13.

No debe, pues extrañar, que un tirador que en dieciseis competencias gane cuatro resulte el Campeón del Club, y que sea uno de los favoritos para ganar el Campeonato Nacional, ya que su triunfo en el clásico de la Copa «El Mundo», demostró su «fufirismo».

Su gran total de pichones matados ha sido el de 108 de 135.

Los más asiduos concurrentes a las tiradas de pichón han sido los siguientes señores tiradores, los cuales vamos a nombrar en el orden que les pertenecen de acuerdo con la mayor asistencia que han tenido.

Rodrigo Díaz, 17; Capitán Pablo Cruz 16; Eduardo Caamaño 15; Pepe Oyies 15; doctor Manuel Porto Castañeda, 15; Tony Porto, 14; Justo Rodrgúez, 14; Pedro Cazabón, 12; doctor Oscar Ochotorena 12; Germán Muñiz, 11; Vicente Bayón, 10; doctor Panchito Méndez Capote, 9; Raúl Menocal, Domingo Riera y Thorwald Sanchez, ocho cada uno; Elicin Argüelles, 7 y el doctor Walter Heymann, 6. Los demás tiradores no llegaron a tomar parte en cinco competencias.

El mayor score de la temporada está en poder de Thorwald Sánchez, que mató 18 de 18 el día 28 de abril, para ganar el premio de Pedro Cazabón. Este detalle nos da a entender que Thorwald puede ser otro de los favoritos para el campeonato Nacional.

Ya hemos hablado de las competencias de Skeet, Platillos y Pichón. Nos falta Revólver (Primera y Segunda Categoría) y Rifle.

Están en turno.

Cervantes, líder al bate entre los Sociales con 424

Raúl Alvarez y él son los únicos players del Circuito que han pegado ya 25 hits

Aun cuando Oscar Ruiz, hurler de la Escuela del Comercio, aparece al frente de todos los bateadores con un promedio de .481, la realidad es que Sergio Cervantes, veterano outfielder de la Acción Republicana sigue marcando el paso oficialmente, a los hitters de la Liga Social.

Los últimos promedios dados a la publicidad por el popular compilador Antonio Conejo, indican que Cervantes se mantiene al frente de los primeros bateadores con un average de .424. Ha pegado 25 hits en 59 veces que ha ido al bate.

Barreras, del San Antonio, aparece en segundo lugar, y detrás viene Vega, de la Escuela de Comercio, Ruiz Cárdenas y Cervantes son los únicos bateadores de cuatrocientos que tiene la Social.

M. Morera, el zurdo del San Antonio, es el líder de los pitchers, con siete victorias y una sola derrota, encontrándose perseguido de cerca por Pedrito Ruiz, de la Havana Electric, que tiene un éxito menos.

Los records oficiales son:

BATTING AVERAGE INDIVIDUAL

	J.	V.	C.	H.	Ave.
O. Ruiz, EC.	10	27	3	13	.481
F. Cárdenas, ADC.	9	34	7	16	.471
S. Cervantes, AR.	15	59	16	25	.424
R. Barreras, SA.	14	47	7	18	.383
R. Vega, EC.	17	63	11	24	.381
E. Cañal, EC.	10	24	5	9	.375
E. Peña, AR.	16	62	8	22	.355
J. Herrera, SA.	12	31	7	11	.355
M. Morera, SA.	16	40	3	14	.350
J. López, OA.	13	49	9	17	.347
R. Alvarez, SA.	17	73	17	25	.342
L. Cabrer, EC.	18	62	8	21	.339
J. Díaz, EC.	10	18	2	6	.333
G. Guerra, AR.	16	52	13	17	.327
M. Soberá, SA.	10	25	2	8	.320
G. Dávila, OA.	17	66	12	21	.318
R. Sánchez, HE.	11	22	2	7	.318
A González, HE.	18	73	9	23	.315
R. Otero, AR.	16	64	7	20	.313
J. Corrales, HE.	18	61	13	19	.311
R. Delgado, EC.	17	58	9	18	.310
R. Coco, ADC.	15	65	8	20	.308
A. Paituví OA.	16	62	8	19	.306
F. Quintela, OA.	17	59	8	18	.305
M. Docal, OA.	17	63	12	19	.302
I. Rodríguez, OA.	17	68	11	20	.294
A. Suárez, SA.	17	68	7	20	.294
J. Ramírez, EC.	18	68	7	20	.294
M. Michelena, HE.	18	66	8	19	.288
M. Avoy, HE.	18	58	12	16	.276
J. Mesa, AR	16	58	5	16	.276
G. Torroella, ADC	11	44	6	12	.273

RECORD DE LOS PITCHERS

	G.	P.	Ave.
J. Valdés, EC.	3	0	1000
A. Artal, SA.	1	0	1000
M. Morera, SA.	7	1	.875
P. Ruiz, HE.	6	1	.857
J. Beltrán, AR.	4	1	.800
J. Herrera, SA.	4	2	.668
E. Cañal, EC.	3	2	.600
J. Mendizábal, ADC.	2	2	.500
O. Cabrera, OA.	2	2	.500
O. Jordán, O.A	2	2	.500
F. Cay, OA.	1	1	.500
M. Alfonso, AR.	1	1	.500
R. Macía, HE.	1	1	.500
A. Mesa, ADC.	2	3	.400
E. Bofill, AR.	2	4	.333
J. Lusá, HE.	1	2	.333
O. Ruiz, EC.	1	2	.333
J. Díaz, EC.	1	2	.333
J. Alonso, H.E.	1	3	.250
R. Alvarez, ADC.	1	3	.333
R. Mellón, EC.	0	1	.000
M. García, OA.	0	1	.000
A. Morrero, OA	0	1	.000
V. Martínez, OA	0	1	.000
J. Alvarez, OA.	0	2	.000
A. Paituví, OA.	0	2	.000
E. Sierra, SA.	0	2	.000
J. Guerrero, EC.	0	2	.000

Habana, Agosto 6 de 1935.

Antonio CONEJO PALOMO.
Compilador Oficial.

SUSCRIBASE Y ANUNCIESE EN EL «DIARIO DE LA MARINA»

PAITUVI LE LLEVA UN HOME RUN A FERMIN GUERRA EN UN MATCH

El pasado domingo se efectuó el tan esperado encuentro entre las fuertes novenas Chevrolet y Casa Vasallo, juego por la supremacía de la Serie Amistosa organizada por el dinámico Juanito Lago y que se viene celebrando en los terrenos de Yale Park y Matos Park. Los muchachos del Vasallo le habían ganado tres juegos de exhibición al fuerte conjunto del Chevrolet, debido únicamente a la suerte, pero el domingo los fanáticos pudieron comprobar la superiosidad indiscutible del team Chevrolet, al derrotarlos por ancho margen en el primer encuentro de la Serie. Por la labor rendida por el gran pitcher Armando Torres, quien entró de tapón en el 2o. inning, cerrándoles el puerto, pues le habían anotado dos veces al pitcher Castillo, que estaba sumamente wild.

Se distinguieron al bat, Fermín Guerra y Perfecto Alonso. Del Vasallo se distinguió Paituví al degollarle un home run a Fermín Guerra, con dos hombres en bases.

Anotación por entradas:

Vasallo	020 000 000	2
Chevrolet	102 031 00x	7

Debutó con éxito Blondy Ryan en el team de los Yanks

Fildeó bien e inició con éxito el rally de la victoria. Red Ruffing pitcheó bien al final

NEW YORK, Agosto 9 (AP)—Blondy Ryan, ex-infielder de los Gigantes hizo hoy su debut con los Yankees e inició el rally que Red Rolfe completó con un home run para derrotar a los Atléticos de Filadelfia con score de 3 por 2.

Red Ruffing dejó a los Atléticos en seis hits, pero tuvo necesidad de poner en la pelota todo lo que tenía en los dos últimos innings, cuando los A-s le llenaron las bases con un solo out. Un error de Gehrig dió una carrera.

El score:

PHILADELPHIA

	V	C	H	O	A	E
Moses, rf.	5	1	1	2	0	1
Cramer, cf.	3	0	0	5	0	0
Johnson, lf.	4	0	0	2	0	0
Foxx, 1b.	4	0	0	7	0	0
Higgings, 3b.	4	0	1	2	1	0
McNair, ss.	3	0	1	2	1	1
Warstler, 2b.	3	1	2	3	4	0
Marcum, x	1	0	0	0	0	0
Berry, c.	2	0	0	1	1	0
Richards, c.	0	0	0	0	1	0
Wilshere, p.	2	0	0	0	0	0
Finney, xx.	1	0	1	0	0	0
Turbeville, p.	0	0	0	0	0	0
Newsome xxx.	1	0	0	0	0	0
Totales	33	2	6	24	8	2

x Bateó por Berry en el 8o.
xx Bateó por Wilshere en el 8o.
xxx Bateó por Tubeville en el 9o.

NEW YORK

	V	C	H	O	A	E
Hill, lf.	3	0	0	5	0	0
Rolfe, 3b.	3	1	1	1	2	0
Chapman, c.	3	0	0	2	0	0
Gehrig, 1b.	2	0	0	8	1	1
Lazzeri, 2b.	3	0	0	5	2	0
Dickey, c.	3	0	0	3	0	0
Selkirk, rf.	3	0	1	2	0	1
Ryans, ss.	3	1	1	0	4	0
Ruffing, p.	3	1	2	1	1	0
Totales	26	3	5	27	10	2

Philadelphia	000 100 010	2
New York	003 000 00x	3

Empujadores: Rolfe 2; Johnson. Two base hits: Moses; Ruffing. Home runs: Rolfe. Double plays: Warstler a Foxx; Ryan; Lazzeri a Gehrig. Quedados en bases: New York 2; Philadelphia 8. Bases por bolas: Wilshere 1; Ruffing 4; Turbeville 1. Strike outs: Wilshere 1; Ruffing 3; Hits a Wilshere 5 en 7 innings; Turbeville 0 en 1. Dead ball: Wilshere a Gehrig. Pierde Wilshere. Umpires: Owen, McGowan y Quinn. Tiempo: 1:54.

JABEANDO

—Gastañaga, ¿es libre?
—Lo del Kid va en serio.
—Una felicitación a Ríos.

Dicen que la Comisión Nacional de Boxeo y Luchas ha declarado Agente libre al boxeador español Isidoro Gastañaga.

Dicen también que el manager Dupré, antes de abandonar tierra cubana, le traspasó el contrato a Luis Felipe Gutiérrez ante Notario Público.

No nos consta ni una cosa ni la otra, pero la verdad es que ambas se han dicho... y la segunda parece que no traspasó los umbrales de la casona donde se reunen Cepeda, Valmaña, Benítez, etc.

Hoy debe llegar a la Habana Pete Nebo.

Un boxeador del peso ligero que viene seguramente por dinero y victorias, pero no sabe el indio seminola los «puntos» que tiene nuestro campeón Joe Coego.

Y este seguramente se empeñará en quitarle otra letra de su nombre.

Se habla de una pelea entre Alejandro Yanes y Conguito Camagüeyano.

Y se habla también de que sucederá lo mismo que aconteció cuando se enfrentaron Sixtico Morales y Rafael Legón.

Ahora que, Alex es rubio... y los rubios comen candela.

Muchos creen que todo lo que se habla de Eligio Sardiñas, nuestro popular Kid Chocolate, es un cuento. Uno más, de los muchos que ha fabricado para solaz y esparcimiento, Fernando Eguilleor, que tiene la exclusiva de Saturnino en la Habana.

Pero los que así piensan van a llevarse el gran chasco. Fernando Eguilleor esta vez está hablando en serio... y su nuevo poulain, ha tomado más aún en serio su labor de entrenamiento. El negrito del Cerro, confía mucho en sus conocimientos y en sus biceps, y muy pronto dará una oportunidad a los aficionados para que puedan verlo actuar en el ring.

¿Quién pone en duda que Sánchez es el más «cuco» de los referees?

Ya usa hasta bastón. No le falta más que los guantes y el monóculo para hacerle la competencia a Chocolatico Habanero.

Una felicitación muy sincera enviamos en estas líneas para el viejo amigo Fernando Ríos, por haber salido absuelto.

Ese detalle viene a comprobar, como decía el público, que todo era una mala obra, lo de Obras Públicas.

GILBERTO TORRES FUE OTRA VEZ AL BOX COMO TAPON Y LO HIZO BIEN

MILWAUKEE, Agosto 9 (AP)—Gilberto Torres, joven lanzador cubano que actúa en el equipo de los cerveceros, pitcheó brillantemente durante dos innings y dos tercios en el juego de anoche, logrando contener nuevamente a los bateadores del Columbus. Su trabajo fué estupendo, pero una temprana delantera de los visitantes les proporcionó el triunfo con score de 7 por 4.

La derrota se acreditó a Polli, a quien los players del Columbus pegaron 10 hits en siete innings. Torres permitió sólo dos hits y dió una base por bolas mientras estuvo en el box. Al bate pegó un hit en dos chances, ampujando una carrera.

FREDDIE MILLER TIENE QUE PELEAR CON BABY ARIZMENDI EN N. YORK

NEW YORK, agosto 9. AP.—Freddie Miller, de Cincinnati, que es campeón mundial de los pesos feathers para la Asociación Nacional Americana de Boxeo, llegó hoy a esta ciudad procedente de Europa, sólo para encontrarse con que su situación no ha cambiado aquí.

Miller recibió una comunicación de la Comisión de Boxeo de New York donde se le avisaba que tenía que enfrentarse con Baby Arizmendi, de México, antes de ser reconocido campeón del mundo.

Bud Hafey dió home run y el Pittsburgh ganó

Este Hafey es el sobrino del famoso outfielder de los Reds. Decidió el duelo de pitchers

PITTSBURGH, Agosto 8 (AP)—El novato Bud Hafey, sobrino del famoso Chick, que jugó del San Luis y de los Reds, disparó hoy un home run en el o. inning, y ese batazo sirvió para proporcionar a los Piratas una victoria de 1 por 0 sobre los Reds de Cincinnati en el match. Este home run puso término al duelo de pitchers entablado entre Bill Swift y Albertt Hollingsworth.

El score:

CINCINNATI

	V	C	H	O	A	E
Byrd, cf.	3	0	1	4	0	0
Sullivan, x.	1	0	0	0	0	0
Goodman, rf.	4	0	0	4	1	0
Herman, lf.	4	0	0	2	0	0
Bottomley, 1b.	3	0	1	5	1	0
Riggs, b.	3	0	1	0	0	0
Campbell, c.	3	0	0	4	0	0
Myers, ss.	3	0	0	0	2	1
Kampouris, 2b.	3	0	1	5	0	1
Hollingsworth, p.	3	0	0	0	2	0
Totales	30	0	4	24	6	2

x Bateó por Byrd en el 9o.

PITTSBURGH

	V	C	H	O	A	E
Jensen, lf.	3	0	1	2	0	0
Young, rf.	4	0	0	5	0	0
Vaughan, ss.	4	0	1	2	1	0
Hafey, cf.	4	1	1	4	0	0
Lavagetto, 2b.	3	0	1	0	3	0
Thevenow, 3b.	4	0	2	2	0	0
Suhr, 1b.	4	0	1	5	0	0
Padden, c.	3	0	0	7	0	0
Swift, p.	2	0	0	0	1	0
Totales	31	1	7	27	5	0

Anotación por entradas:

Cincinnati	000 000 000	0
Pittsburgh	000 000 01x	1

Empujadores: Hafey. Two base hits: Lavagetto; Vaughan; Riggs. Home run: Hafey. Double play: Swift Vaughan a Suhr. Quedados en bases: Cincinnati 3; Pittsburgh 9. Base por bolas: oHllingsworth 3. Strikeouts: Hollingsworth 3; Swift 5. Umpires: Stewart, Rigler y Starkk. Tiempo: 1:52.

Selecciones del DIARIO

Por BLUE WRACK

PRIMERA CARRERA (PISTA PESADA) CINCO OCTAVOS

CHANCE AGE: Pero Chici reaparece «sin aire».

Chance Age	111	Por si no se le agota
Weatherproof	116	Es un peligro, porque está asolado.
Kenny Boy	113	Un favoritón que pasma.
Magnitude	106	Ni con lima ni con serrucho.

También correrán: Billycoo, 116; Southern Cloud, 108; Jaz King, 113.

SEGUNDA CARRERA CINCO OCTAVOS

ROGER: El viejo corre a ganar.

Roger	116	Pero no se juegue las joyas.
Danger Zone	111	Son unos perros.
Julio Macaw	111	Si le gusta el track, gana fácil.
Inspector	108	Si se «ponen» no fracasa.

También correrán: Netie Pebbles, 106; Cedar Crest, 108; Play Choice, 113; Guide Book 111.

TERCERA CARRERA CINCO Y MEDIO FURLONGS

PHYLLIS MACKAY: Pero lleva a Terhune.

Phyllis Mackay	113	Que son dos toneladas.
Aunt Carol	113	Debe correr el track.
Gally Bird	113	Lo mismo que éste.

También correrán: Very Chic, 107; Bradberry, 105.

CUARTA CARRERA SEIS FURLONGS

MAPLE PRINCESS: Corre bien el track.

Maple Princess	107	Pero el jockey...
Border Patrol	111	En su track.
Camp Boss	118	Mucho peso.

También correrán: Dolice, 111. McCracken, 108.

QUINTA CARRERA CINCO OCTAVOS

BROWN SUPINET: Parece el lógico.

Brown Supinet	114	Pero Moore debe estar «cansado».
Buds Choice	112	Al que hay que vencer.
Tickory Tock	103	Loca y con Romero.

También correrán: Sleives Pride, 109; Miss Rinehart, 101; Edward D.

SEXTA CARRERA SEIS FURLONGS

FANNIE LOU: Si no gana, que la maten.

Fannie Lou	108	Tiene la excusa de que se abre.
Ruth Marie	111	A la que hay que vencer.
Black Chaff	102	Buena apuesta en show.

También correrán: Keewatin, 108; Rubridge, 105; Starelius, 110.

SEPTIMA CARRERA SEIS FURLONGS

TRUE SENTIMENT: No siempre corre el track.

True Sentiment	116	Sus patas piden fango.
Donna Day	111	Trainer y jockey a ganar.
Allegretto	114	Parece listo.
Husk O-Hare	110	Si el jockey se despierta.
Blondino	114	Es sólo fachada.

OCTAVA CARRERA SEIS FURLONGS

W. COOKSON: Si no gana, échenlo al lago.

W. Cookson	112	Esta cuadra no gana una.
Hero Olga	113	Funerales en la pista.
Cañonazo	113	Ha vuelto a su puesto.

También correrán. Thunder Speed, 113; Quidam, 108.

LOS SEIS DE LA FAMA

	J.	V.	C.	H.	Ave.
Vaughan, Pir.	92	337	81	133	.395
Medwick, Car.	101	412	91	156	.379
Hartnett, Cubs.	82	294	44	102	.347
Vosmik, Ind.	98	412	55	143	.347
Greenberg, Tig.	102	427	90	147	.344
Myer, Sen.	98	398	79	134	.337

Esta tarde, dará un gran doble juego la Liga Social en el "Stadium Tropical"

En el segundo match se batirá el team de San Antonio con el equipo de los Omnibus Aliados. En el primer turno el equipo de Acción Republicana juega con el ADC

Un monumental doble juego se llevará a cabo esta tarde, en el Gran Stadium Cerveza Tropical en opción al Campeonato de base ball de la Liga Social de Amateurs de Cuba.

A la una y cuarenta y cinco, abrirán los fuegos Acción Republicana y A.D.C.

Los pitchers para este encuentro serán «Ballenote» Mendizábal y «Chelo» Beltrán, que lanzarán a la perfección la Wilson 150 C.C. La última vez que estos dos artistas del box se encontraron, sostuvieron un gran duelo de once episodios, sin que ninguno de los dos permitiese carreras.

Los dos conjuntos están bien preparados y de seguro que los «fans» han de ver pelota de altura.

EL MATCH CUMBRE

El match de la bulla es el segundo, en el cual se batirán el team líder Deportivo de San Antonio y Omibus Aliados. Es de sumo interés para los «guajiros» obtener la victoria por eso pondrán en el box a su estrella, el zurdo Mario Morera, y el que viene dispuesto a obtener su octavo triunfo. Los players de la Villa del Ariguanabo, tienen que cantar las «40» muy seguido, pues aunque están en buena posición, necesitan continuar ganando para sostener la, porque su ventaja no es tanta y pueden perderla en cualquier momento.

Indudablemente que el team de los Omnibus Aliados, gracias a la dirección de Diviñó, está jugando ahora su mejor pelota. Eso se está viendo palpablemente, por eso no dudamos que salga hoy por la puerta grande de la victoria.

Octavio Cabrera, que es un pitcher de velocidad, que ha demostrado ser de los buenos, pitcheará por los «guagiieros», o en su defecto Oscar Jordán, que está descansado.

El orden al bat de los contendientes es el que sigue:

San Antonio

A. Gómez, lf.
A. Suárez, 2b.
R. Alvarez, cf.
J. R. Barreras, rf.
E. Hernández, 1b.
J. M. Pérez, 3b.
J. M. Díaz, c.
R. Bringas, ss.
M. Morera, p.
J. L. Herrera, p.

Omnibus Aliados

R. Castillo, ss.
J. López, rf.
M. Docal, 1b.
A. Paituví, 2b.
Y. Rodríguez, 3b.
F. Quintela, lf.
G. Dávila, cf.
M. González, c.
O. Cabrera, p.
O. Jordán, p.

Mañana domingo se celebrará otro doble juego en el Stadium tropicalino Havana Electric y Escuela de Comercio, Omnibus Aliados y Acción Republicana. Y en San Antonio el team local con el A.D.C.

El lunes 12 de Agosto, día de fiesta, jugarán en el propio Stadium tropicalino: Omnibus Aliados y Acción Republicana, A.D.C. y Escuela de Comercio.

Mañana: Fortuna y el Cubaneleco en Vedado Tennis

Mario Lecubet designado por los blanqui-negros para cubrir el box en el importante game

Con todo perfectamente preparado, y listos para finalizar la segunda vuelta del campeonato con un record de 5 victorias y 2 derrotas, los Blanqui-negros saldrán mañana domingo a los terrenos del Vedado Tennis Club dispuestos a rechazar el fuerte reto que han de lanzarles los muchachos del club Cubaneleco, que han mejorado su juego un 75 por ciento desde que recibieron el coaching de Lopito.

El manager Nick Pons ha sometido a sus hombres a fuerte práctica, y está convencido de que el team le jugará a todo vapor desde el primer momento, a fin de capturar la victoria. Pons no puede olvidar que el Cubaneleco le dió mucho que hacer a su team cuando ambas novenas se enfrentaron en la primera vuelta de la justa y quiere impedir una repetición de hecho. Mario Lecubet será designado para lanzar, y el joven atleta, que es uno de los lanzadores más efectivos y de mayor coraje en la Liga, podrá trabajar con habilidad suficiente para lograr una nueva victoria.

García, que ha sido hasta ahora un «salva-juegos» para los eléctricos, recibirá en este game su primera oportunidad oficial para iniciar el choche, y Lopito tiene viva esperanza en que la selección dé resultado.

Los dos teams presentarán los mismos lineup que resultaron ganadores la semana pasada, llevando el Fortuna en la inicial al zurdo Zabala, que está bateando como nunca.

EL SEGUNDO GAME

Este juego será ofrecido en el primer turno del programa de mañana. Y en el segundo, para suerte de los fanáticos de la Liga, se ofrecerá un gran encuentro entre el equipo del Vedado Tennis, que está bateando un horror y el Teléfonos, que posee dos pitchers como Picazo y Mercadefe que saben comportarse valientemente en los pinches.

Mercadefe es la selección de los telefonistas para este game Y el zurdo está listo para contener al enemigo. Por el Vedado pitcheará con toda seguridad Juanillo Decall, que se encargará desde ahora en adelante en guiar desde el box a la novena azul.

El primer juego, como siempre, se iniciará a las dos menos cuarto.

RESULTADO DE LOS JUEGOS CELEBRADOS AYER

LIGA AMERICANA

Cleveland 5; San Luis 3.
Detroit 4; Chicago 3.
New York 3; Filadelfia 2.
Wáshington y Boston. (Lluvia).

LIGA AMERICANA

San Luis 3; Chicago 1.
Pittsburgh 1; Cincinnati 0.
Brooklyn 6; Boston 5.
New York 3; Filadelfia 2.

ESTADO DE LOS CLUBS

LIGA NACIONAL

	G.	P.	Ave.
New York	66	36	647
San Luis	62	39	614
Chicago	66	42	611
Pittsburgh	57	49	538
Brooklyn	46	56	451
Filadelfia	46	57	447
Cincinnati	45	59	433
Boston	26	76	255

LIGA AMERICANA

	G.	P.	Ave.
Detroit	64	37	634
New York	57	40	588
Chicago	52	45	536
Boston	52	48	520
Clevelnad	50	50	500
Filadelfia	41	52	441
Wáshington	43	57	430
San Luis	34	64	347

JUEGOS SEÑALADOS PARA HOY

LIGA NACIONAL

San Luis en Chicago:
J. Dean vs. French.
Boston en Brooklyn:
Brandt vs. Clark.
New York en Filadelfia:
Parmelee vs. Bowman.
Smith vs. Jorgens.
Cincinnati en Pittsburgh:
Derringer vs. Birkofer.

LIGA AMERICANA

Cleveland en San Luis:
Hildebrand o Hudlin vs Andrewsw
Chicago en Detroit:
Kennedy vs. Bridges.
Filadelfia en New York:
Blaeholder vs. Gómez.
Mahaffey vs. Murphy.
Washington en Boston:
Whitehill vs. Ostermueller.

M.E.C.D. 2016

No se apartan de las normas de equidad los que estudian la instalación de los empleados de O. Públicas.- R. Williams

El movimiento se ajusta a las informaciones de cada Negociado o Departamento, sin haberse hecho ningún nombramiento o cesantía. Se terminará la reparación de la carretera Alquízar-Artemisa

(INFORMACION DE LA SECRETARIA DE OBRAS PUBLICAS)

Por el señor Secretario de Obras Públicas, se facilitó ayer a los repórters que tienen a su cargo la información del Departamento, la siguiente nota:

—«No es cierto como ha querido insinuarse en las columnas de alguna publicación, que los funcionarios que he designado para estudiar el problema de la instalación del personal de esa Secretaría, desde el punto de vista administrativo y económico, se hayan apartado una línea de la norma de equidad, en que se ha inspirado esta medida, ni que ellos ni nadie haya obtenido ni pueda obtener la menor ventaja de esta determinación. Buena prueba de ello, es que todo el movimiento se ajusta a las informaciones de cada jefe de Departamento, sin que esta Secretaría haga ningún nombramiento o separación. En su oportunidad, y contra mis personales sentimientos, habrá que decretar sin duda alguna cesantías; pero tal decisión será impuesta por la dura necesidad de ajustarse a los créditos disponibles para personal, y no para abrirle hueco a aspiraciones extrañas».

APROBACION DE UN CREDITO.—Se ha dispuesto la aprobación de un crédito de $7.812.99, para terminar las obras de reparación de la carretera de Alquizar a Artemisa.

EL JEFE DEL DISTRITO DE PINAR DEL RIO.—Se ha entrevistado con el señor Secretario, el ingeniero, señor Carmelo Rubio, Jefe del Distrito de Pinar del Río, para tratar de distintas obras en aquella provincia, recibiendo sus instrucciones correspondientes, para la continuación de los trabajos en varias carreteras de dicha provincia.

COMISION DE CONTRATISTAS.—Una comisión de la «Asociación de Contratistas», presidida por el señor Juan O.Naughten, visitó al señor Ruiz Williams, para tratar asuntos relacionados con obras del Departamento.

NUMEROSAS VISITAS.—Visitaron ayer, al señor Ruiz Williams, los señores: doctor Espinosa, doctor Blanco, ex-Alcalde Municipal de la Habana; Raúl Menocal, el comandante Carcheña, el teniente Alonso, Ayudante del coronel Batista; y los tenientes Guerra, Tamargo y Morales; el señor Gancedo.

SUBASTA CELEBRADA.—El ingeniero Jefe del Negociado de Construcciones Civiles y Militares, informó de la subasta celebrada, para la construcción de un pabellón que se destinará a la Administración del Hospital Civil de Morón. Solamente se presentó un licitador, el señor Segundo Conejo. Se espera conocer el resultado de la subasta celebrada simultáneamente en Camagey, para elevar la documentación correspondiente al señor Secretario, para su resolución definitiva.

LA CARRETERA DE SAGUA A RANCHO VELOZ.—Se ha rendido un informe por el Jefe del Distrito de Santa Clara, dando cuenta de haber terminado la construcción de diez kilómetros de la carretera de Sagua a Rancho Veloz, con el riego de material asfáltico, expresando que en esa mes quedarán terminados los veinte kilómetros que faltan.

A LA APROBACION DEL SECRETARIO.—Por el Jefe del Distrito de la provincia de la Habana, se elevaron a la aprobación del Secretario, el proyecto y presupuesto de las obras de reparación del puente «Cacao», en el kilómetro 7, de la carretera de Guanabacoa a Managua.

El proyecto y presupuesto de las obras de reparación de la carretera de Cuatro Caminos a Managua.

UN BALNEARIO EN BACURANAO.—Se ha concedido el permiso solicitado por el señor Francisco Pérez de la Riva, para construir un balneario y adaptación de la playa, correspondiente al mismo, para la temporada de verano, en Bacuranao.

PARA LA REPARACION DE CALLES.—Por el Jefe del Negociado de Calles y Parques, señor Saladrigas, se remitieron a la Jefatura de la ciudad. los proyecos de reparación de las calles Bella Vista, ascendente a $2.828.00; Luz Caballero, entre Acosta y Patrocinio, con $2.632.69; Pasaje Montero Sánchez, entre 21 y 23, con $1.370.00. Por la ejecución de estas obras se ha interesado el señor Presidente de la República.

CONTINUAN LOS ASPIRANTES ASEDIANDO AL JEFE DE DESPACHO.—A pesar de lo publicado por la prensa, de que el Jefe de Despacho de la Secretaría de Obras Públicas, no tiene ingerencia alguna en el movimiento de personal de la Secretaría, se ve asediado por los aspirantes, que se dirigen a él indebidamente en gestión de sus aspiraciones a ocupar puestos.

El señor Gerardo Pérez Puelles, una vez más hace constar que en este asunto no puede complacer a nadie.

SOLICITUD DE LICENCIAS.—Han solicitado licencia para la apertura de comercios los señores Fernández y García, San Rafael 90, tintorería; Basilio Colsoñis, Calzada 63 Vedado, puesto de frutas; Arturo Vargas, de igual sitio, carnicería; Neno Bovalchtff, de Amargura 77, fábrica de calzado y Armando Menéndez, Reina 94, expendio de quesos

Se celebrará el día doce un acto piodoso ante la tumba de las víctimas del Corojal

El «Comité Pro-Monumento a las Víctimas de «El Corojal», de Güira de Melena, ha ultimado los preparativos para los actos de conmemoración que tendrán efecto el próximo día 12, a las 3 p. m., en la Necrópolis de dicha localidad y ante el mausoleo que perpetúa la memoria de los caídos en la hacienda «El Corojal», del término de Artemisa, en agosto 11 y 12 de 1931.

Con tal motivo, el Comité de referencia ha lanzado una alocución al pueblo de Cuba invitándolo al acto.

Tendrá efecto una ofrenda floral, y distinguidos oradores y poetas hablarán al pueblo en torno a la fecha.

¡HOY!
¡TARZAN!
¡EN COLORES!

La página más sensacional y emotiva, la que cautiva a jóvenes y viejos, aparecerá EN COLORES a partir de HOY Sábado en
“AVANCE”
Es un nuevo esfuerzo en favor de sus lectores

Arrestado un delincuente en el momento en que iba a vender parte de su botín

Los agentes Naves, González y Sarría, procedieron ayer tarde en la esquina de Monte y San Nicolás al arresto de Juan Manuel García Acosta, de 20 años de edad y vecino de Esperanza 65.

La detención se llevó a cabo cuando dicho individuo trataba de vender prendas y ropas al sirio Emilio Nacer Abdalia, vecino de Rayos 41, cuya procedencia el citado individuo no pudo justificar.

Más tarde se pudo comprobar que lo ocupado a García en unión de otros que no han sido habidos, lo robó de la casa situada en Habana y Peña Pobre, residencia de la señora Bernarda Pérez Cabezas, quien apreció lo sustraído en la suma de 150 pesos.

Ambos individuos fueron puestos a disposición de la autoridad judicial correspondiente .

La junta que estudia la creación del Banco Agrícola se reunirá el martes en un salón del Capitolio

La Junta de Comercio solicita datos para la oficina de estadísticas. Se constituirá la Corporación Nacional del Comercio y la Industria del Calzado. Noticias de Comercio

La reunión de los comisionados por el Gobierno para el estudio de Banco Agrícola, suspendida el jueves por falta de «quórum», se efectuará, según nos informaron ayer en la Secretaría de Comercio, el próximo martes, a las cinco de la tarde, en el Salón de la Mayoría de la Cámara, en el Capitolio.

En esa importante reunión se conocerá integramente el escrito que continene las objeciones de la Asociación Nacional de Hacendados, y se nombrará un Comité que estudiará todo lo relacionado con la aportación de capital para la constitución del Bano de Cuba.

SOLICITA COMERCIO DATOS PARA LA OFICINA DE ESTADISTICA. La Dirección de Comercio en sus deseos de ofrecer la mayor cooperación posible a la Sección de Estadísticas, se ha dirigido por escrito a los Administradores de las Zonas Fiscales de Cruces, Colón y Remedios interesando detalles acerca del 1½%.

SE CONSTITUIRA LA CORPORACION NACIONAL DEL COMERCIO Y LA INDUSTRIA DEL CALZADO. Hemos recogido rumores en la Secretaría de Comercio que nos permiten dar a conocer el propósita que abriga esa dependencia de auspiciar la constitución de la Corporación Nacional del Comercio y la Industria del Calzado.

NOTAS DE LA S. DE COMERCIO. La «Hispano Cubana S.A.», Compañía de Fianzas, ha remitido a la Dirección de Seguros el Balance de Comprobación hasta el 31 de Julio último.

—Por la Dirección de Comercio se ha solicitado del Presidente del Clearing House de la Habana las notas de las compensaciones verificadas durante Julio último,

La propia Dirección de Comercio en comunicación enviada al Presidente de la Comisión de Ferrocarriles interesa datos sobre el transporte de carga durante el pasado ejercicio de 1934 al 1935.

—El Sr. Presidente de la Sección Primera de la Sala de Vacaciones de Audiencia de la Habana, en el rollo de la causa 332 de 1934 del Juzgado de Instrucción de la Sec. Primera, ha interesado de la Secretaría de Comercio se le informe si se ha recibido el Expediente correspondiente a la Compañía de Fianzas «El Sol de Cuba», que fué remtido por dicha Sala a la Secretaría de Agricultura y que por la misma se comunicó a dicha Sala haberlo remitido a la de Comercio.

—Por Resolución del Sr. Secretario de Comercio de fecha de hoy se ha impuesto a la Compañía de Seguros «La Unión Nacional, Compañía General de Seguros y Fianzas S.A.», una multa $30.00, por haber infringido el Art. 80, del Decreto Presidencial número 1123 de 25 de Octubre de 1909, al no remitir los documentos que se le habían pedido, dentro del plazo al efecto concedido.

—Por Resolución del Sr. Secretario de Comercio de fecha de hoy se ha desestimado la solicitud presentada por «London Assurance Corporation» en que solicitaba se dejara sin efecto la multa que le fué impuesta por infracción del Art. 8o. del Decreto Presidencial núm. 1123 de 25 de Octubre de 1909 ya que no existía razón legal alguna, para que se dejara sin efecto la penalidad impuesta.

—Por Resolución de esta fecha, dictada en los respectivos Expedientes, el Sr. Secretario de Comercio ha dispuesto cinco inspecciones más a Compañías de Fianzas, a fin de onocer si las mismas cumplen con los preceptos legales sobre la materia; habiéndose últimamente dispuesto la inspección de unas cincuenta Compañías de dicha clase.

Una acuciosa investigación sirvió para que el Tribunal de Urgencia absoviera al espiritista Cárdenas

Prevaleció la tesis de que el procurador planeó una trama para perjudicarlo. Confirmada la pena impuesta al motorista David G. Lima, que mató al menor Labranza

Ante la evidencia manifiesta de que Cecilio Luis de Cárdenas no cometió el delito que se le achacaba, o sea el de haber intentado secuestrar al niño de nueve meses Walfrido Pérez hijo del Procurador de Guanabacoa Abelardo Pérez, a la cual evidencia se llegó por las propias investigaciones de los miembros del Tribunal de Urgencia número Uno y por el documentado informe del cabo del Ejército Constitucional José Pérez Linares, el citado tribunal, integrado por cinco miembros, tras corta deliberación, acordó fallo absolutorio, después que el Fiscal doctor Cuesta hubo de retirar la acusación, disponiendo la libertad de Cárdenas, el que emocionado, abrazó a su defensor doctor Conrado García Espinosa, que tan brillantemente lo defendiera destruyendo las pruebas de la acusación y abrazó, también, a sus familiares y amigos una vez que se le notificó su absolución.

En la sesión de ayer, última de este juicio, declararon Mercedes Nicomedes, quien afirmó que el día de los supuestos hechos, 15 de julio, Cárdenas estuvo todo el día y la noche en su casa y el antes citado cabo Pérez Linares, quien informó acerca del producto de sus investigaciones, que lo llevaron a asegurar que Cárdenas no cometió el delito acusado. Sustancialmente, Pérez Linares informó diciendo que el objeto de la denuncia de Pérez contra Cárdenas tuvo por móvil el perjudicar a este; que la señora María Landa viuda de Jover tenía encomendadas las gestiones para el cobro de una herencia de su fallecido esposo, Guillermo Jover, al acusado, lo que comunicó a una amiga suya nombrada Victoria Castro, primera esposa de Abelardo Pérez, con la que, a pesar de estar divorciado mantiene relaciones, prestándose a impedir todo lo que Cárdenas iba a hacer en beneficio de la señora Landa planeando el supuesto secuestro en contra de Cárdenas; que Abelardo Pérez se personó en casa de este, dejándole un papel con la dirección de Pepe Antonio 10, diciéndole a la familia que cuando llegara le dijeran que fuera a aquella dirección y lo viera, teniendo lugar la entrevista en el lugar referido, pero como Pérez propusiera a Cárdenas determinadas condiciones para apoderarse de los documentos a él encomendados por la señora Landa viuda de Jover, Cárdenas las rechazó y Pérez, entonces, se puso de acuerdo con Caridad Briel, que en otras ocasiones se ha prestado a servirlo en distintos actos y la había traído para su casa como sirvienta, formulando contra Cárdenas los cargos de secuestro, habiendo obrado Julia Albear que acusó al repetido Cárdenas, por inducción de Pérez y la Briel, los que influyen poderosamente sobre aquella; con lo que queda confirmado cuanto el doctor García Espinosa adujera una y mil veces de que se trataba de un plan avieso de Abelardo Pérez, de que el origen de la acusación fué el asunto de la citada herencia y de que Cárdenas es persona de solvencia moral, incapaz de cometer actos como el acusado por el repetido Pérez.

EL DR. LOPEZ CENTELLAS, PRESIDENTE.—Por haberse concedido licencia al doctor Norberto Mejías, Presidente del Tribunal de Urgencia número 2, el Magistrado del mismo doctor Emilio López Centellas preside el mismo desde hace tres días

Ayer, el citado tribunal absolvió del delito de tenencia de explosivos, a Alfredo Notta, que fué defendido por el doctor Claudio G. Miranda del Pozo.

RESOLUCIONES DEL TRIBUNAL SUPREMO. LA CONDENA DEL MOTORISTA DAVID G. LIMA.—El Tribunal Supremo ha confirmado la sentennecia impuesta a Remigio Santamaría Pérez, Alcalde Municipal de Encrucijada, que fuera condenado por la Audiencia de Santa Clara, a la pena de once años y un día de inhabilitación para dicho cargo u otro análogo, por el delito de prevaricación cometido en la noche del 18 de junio del pasado año, al ser sorprendido por la Guardia Rural un juego prohibido en el Círculo Nacionalista, el que no impeda la citada autoridad a pesar deestar en el mismo leyendo periódico.

También el citado Tribunal confirmó la pena que se impuso al motorista de la Havana Electric Railway Company, David González Lima, de un año, y un día de prisión correccional, por imprudencia temeraria que de mediar malcia constituiría uno de homicidio en la persona del menor Idiogago Labranza Martínez, el diez y siete de marzo último, en Carlos Tercero, en esta Capital, y en cuyo asunto llevara la acusación particular, a nombre de los herederos de la víctima el doctor José Garcilaso de la Vega. La Havana Electric en este caso ha sido condenada a pagar, como tercero civilmente responsable, la suma de mil pesos a los herederos del niño.

CONCLUSIONES PROVISIONALES DEL FISCAL. — Doce años de prisión para René Roque Fiallo, por amenazas de muerte y ultraje a un menor, al que causó, también lesiones. El procesado es conocido por Garrapata y es de pésimos antecedentes.

Seis meses de arresto mayor y multa de mil pesos para Joaquín Yong, y Francisco Chao, por delito contra la salud pública ; un año, ocho meses, veintiún días de prisión, para José Castillo, por lesiones graves; multa de quinientos pesos para Ramón Febles del Pino, por robo frustrado; un año, ocho meses y veintiun días de prisión, por rapto, para Guillermo Pérez, José Fernández Orbea y Máximo Vizcaíno del Toro.

ABSUELTOS LOS ACUSADOS DE ASALTAR UNA ESTACION DE RADIO EN LA VIBORA.— Absolvió el Tribunal de Urgencia número Dos, a Aniceto Roque, Abelardo León, José Pendás, Domingo Pérez, Luis Arizurrieta, Amado León, José Bosque y Francisco Vigo, acusados de haber intentado asaltar la estación de radio de José García Sierra, en la Víbora.

También absolvió a los doctores Enrique Moros, Rafael Artola y Felipe Navarro, miembros de la Federación Médica de Cuba a los que se acusaba de huelga ilícita.

Y el número Uno se trasladó al Hospital de Leprosos del Rincón, para juzgar al allí recluido José Fontao González, al que impuso multa de 31 pesos, por tenencia de arma sin licencia.

LA CAUSA DE ATARES SE ELEVARA HOY. —Hoy el culto Juez Especial de Sanciones doctor José Ferrer Saavedra,—que como se sabe es, también, miembro del Tribunal de Urgencia número Uno, elevará al Tribunal Nacional de Sanciones la causa por los sangrientos sucesos de Atarés durante el gobierno de Machado, en la que hay veinticuatro procesados que guardan prisión y más de diez que han sido declarados en rebeldía.

Unas 1,033 casas se quedarán sin agua en Cárdenas

Ante el grave problema, Sanidad estudia su solución. Desechos de hospitales americanos a Cuba

La ciudad de Cárdenas está amenazada de quedarse sin agua, al haberlo así anunciado la empresa propietaria del acueducto a los propietarios de 1.033 casas, los cuales no han pagado el canon correspondiente.

Este grave problema que se presenta para los cardenenses, será tratado por el Jefe local de Sanidad del Término doctor Neyra, al Director del ramo doctor Ramos, a fin de darle una solución definitiva, ya que de cumplir su amenaza el acueducto ha de surgir un problema sanitario y de orden público.

Según informe rendido por el Laboratorio Nacional, se hallan en pésimas condiciones para el consumo las aguas del acueducto de Santiago de las Vegas.

La Dirección de Sanidad se dirigirá a la Secretaría de Obras Públicas a fin de que oblique al propietario del acueducto a instalar un aparato para cloronizar las aguas.

COLCHONETAS EN DESUSO COMO NUEVAS.—Por investigaciones practicadas al efecto el inspector Médico, doctor Mulkay ha podido comprobar que los colchones, colchonetas y almohadas que se fabrican en Cuba con materia prima de relleno procedente de los Estados Unidos, en muchos casos no son productos frescos, sino de los desechos de colchones, colchonetas y almohadas de hospitales americanos, venta que allí está prohibida.

Recomienda el doctor Mulkay que por la superioridad se exija que cada cargamento de esa materia prima, venga garantizado con certificación del Cónsul Cubano del lugar de su procedencia.

Existe el propósito de dotar a los barrios del Cerro y de Luyanó de Escuelas Superiores dentro de poco

El día 15 se abrirá el período de matrícula en la Normal de Pinar del Río. Su director ha recomendado enmiendas en el plan de estudios. Las Escuelas Profesionales de Comercio

El doctor Leonardo Anaya Murillo, Secretario de Educación Pública, tiene el propósito de crear dos Escuelas Primarias Superiores más, una en el Cerro y otra en Luyanó, además de las que se establecerán en el Vedado, San José y Santiago de las Vegas.

Precisamen ayer el doctor Enrique Jardines, Superintendente Provincial de Escuelas de la Habana, en el recorrido que hizo por distintos distritos escolares, tocó en Santiago de las Vegas, visitando en compañía del doctor Roberto Verdaguer, Inspector General de Escuelas Superiores, el local donde habrá de ser instalada la Escuela Primaria Superior de la localidad.

En dicho distrito se hizo un estudio de la selección del profesorado de enseñanza común para designar los que habrán de desempeñar los grupos de especializaciones.

Con la creación de estas últimas escuelas y la designación de su profesorado se dará por terminada la reorganización en las Escuelas Primarias Superiores.

El Director de la Escuela Normal de Pinar del Río, Dr. Valdés Codina, ha enviado ya al Dr. Anaya Murillo el horario de clases para el nuevo curso escolar y a la vez le ha propuesto modificar el sistema de enseñanza del plantel.

Una de las modificaciones que resalta más es la que se refiere a los estudios de meteorología, que hasta ahora se han hecho por un solo curso y que él propone se extiendan a tres, por considerar la asignatura de gran trascendencia.

Además el Dr. Valdés Codina aboga por que, conforme señala el decreto presidencial del día 31 de Julio de 1934, se repartan entre los maestros, como gratificaciones especiales, los sobrantes del Presupuesto.

ESCUELAS REPARADAS. — Han sido reparadas ya las escuelas números 7, 11 y la de la finca «El Destino», del distrito escolar de Bolondrón; la número 15, de Palma Soriano; y la número 13, perteneciente al distrito de Palmira. Los gastos en total ascienden a la suma de $332,12.

El Negociado de Construciones ya está cursando a los respectivos presidentes de Juntas de Educación los cheques correspondientes a los contratistas reparadores.

EL PRESUPUESTO DE LAS ESCUELAS DE COMERCIO. — El Jefe del Negociado de Escuelas Superiores y Especiales, Dr. Jorge Adams, ha presentado al Doctor Anaya Murillo un proyecto de presupuesto para las Escuelas Profesionales de Comercio, con el fin de atender a las necesidades de su apertura y funcionamiento.

El Dr. Adams, trata de que ello sea una pronta realidad.

EL DIA 15 SE ABRIRA LA MATRICULA EN LA NORMAL PINAREÑA.—El Dr. Adams nos ha informado también que el día quince de los corrientes quedará abierto el período de matrícula en en la Escuela Normal de Pinar del Río. El número de ingresos en la misma se ha rebajado de setenta y cinco a cincuenta.

PAGOS DE SUPERVIVENCIA.—Ha sido ordenado, por el Secretario de Educación, Dr. Anaya, el abono de los dos meses por concepto de supervivencia a la familia del Secretario de la Junta de Educación de San Nicolás, Sr. Riardo Ricard Escrich, y a los hijos de la maestra fallecida, señora Mercedes Ortega Bango, del distrito escolar de Alacranes.

La distribución de los billetes en México se hace de un modo distinto al que mantenemos en vigor en Cuba

Los productos se destinan para obras de beneficencia. Se ponen varios sorteos a la venta al mismo tiempo. Los revendedores tienen siempre un descuento del 9 x 100

El Negociado de Ciudadanía y Migración de la Secretaría de Estado, expidió en el día de ayer pasaportes a: Godwall Maceo y Centurión, Julios Aguayo y Castro, Arturo [illegible] y Chabau, Eugenio de Sosa y Suárez. Certificados de Nacionalidad a: Alfredo Marín y Masutier, Francisco Agüero y Agüero, Generoso Gil y Majaracas, Jesús Barrios y González, Antonio Elejace, Antonio Hernández Mechor, Maximino Grea y Lens, María Rodríguez y Soto, Alvaro Martínez y Mou..., Juan ... y Ortiz. Cartas de Naturalización a: José Pardo y Prieto.

ALMACENES LIBRES.—El Encargado de Negocios de Cuba, en San José de Costa Rica, doctor Antonio Mesa y Plasencia, informa a la Secretaría de Estado, haberse ofrecido a la consideración del Congreso Constitucional, un proyecto de Ley tendiente a establecer en las Aduanas de Limón y Puntarenas, los llamados Almacenes de Depósitos Libres, con el objeto de facilitar la rápida distribución de mercancías, a los demás países de Centro y Sur América, por medio de los puertos y ferrocarriles.

El proyecto es sumamente amplio. Consta de veinte artículos, en los que se reglamenta la operación de esos Almacenes de Depósitos, de acuerdo con la proposición que fué hecha en la Cuarta Conferencia Panamericana, celebrada en Wáshington.

Ese importante proyecto pasó a estudio de la Comisión de Fomento de la Cámara de aquél país, la cual rendirá su dictamen en el curso de la semana próxima.

TERREMOTO EN JAPON.—El Encargado de Negocios de Cuba en Tokio, Japón, doctor Américo Cruz, informa a la Secretaría de Estado, que el día 11 del pasado mes de julio, como a las cinco de la tarde, se sintió en aquella ciudad, un fuerte temblor de tierra, cuyo epicentro fué cerca de las ciudades de Shizuoka y Shimizu las cuales fueron casi completamente destruida por el sismo. Afortunadamente, sólo hubo doce personas muertas, con 10.000,000 de yenes de pérdidas materiales, pues la casi totalidad de las casas fueron destruidas, interrumpiéndose toda comunicación con dichas ciudades, tanto por tren como por telégrafo y teléfono, pues los postes telegráficos vinieron al suelo. Al otro día de la catástrofe se comenzaron los trabajos de reconstrucción.

LOTERIA EN MEXICO.—Según informa a la Secretaría de Estado el Cónsul de Cuba en Tampico, México, señor Francisco S. Méndez, en aquel país, como en Cuba, existe Lotería Nacional, cuyos productos se destinan a obras de beneficencia.

Esas instituciones operan bajo el control del Gobierno Federal o de los Estados, y rinden positivos beneficios públicos, devolviéndoselo al pueblo en tal forma, traducidos en servicios de vital importancia para a comunidad, las operaciones que ese mismo pueblo lleva a cabo comprando los billetes que se emiten.

El sistema adoptado para la distribución de los billetes, continúa informando dicho señor Cónsul, es completamente distinto al que observamos nosotros. La Lotería Nacional para la Beneficencia Pública de México, pone sus billetes en manos de los Agentes acreditados como tales en la República. En la ciudad de México existen varios, una para cada zona; y también en las capitales de los Estados y poblaciones importantes. Los billetes que no se venden, son devueltos a los Agentes y éstos a la Dirección General de la Lotería, la víspera de cada sorteo, cuando los sorteos no están señalados para la noche de algun día. Cuando esto sucede, las devoluciones se admiten hasta las cuatro de la tarde del mismo día. Las liquidaciones se efectúan en el mismo momento de la devolución de los billetes no vendidos y cuando los Agentes no están afianzados, porque han preferido pagar al contado las entregas que se les hacen, por el importe de las devoluciones se les extiende una nota de crédito que es aplicada al valor de los sucesivos billetes que reciban. Los Agentes acreditados disfrutan del 10 por ciento, por concepto de descuento y ellos, al distribuirlos, ceden el seis por ciento a los Sub-agentes situados en estanquillos, refresquerías, etc., y vendedores ambulantes y que regularmente, fuera de la capital, también disfrutan de crédito que los Agentes les extienden. Agentes hacen sólo la distribución a base de «casch», ellos dan el nueve por ciento de descuento a los revendedores y reservándose, por tanto, el uno por ciento, por toda utilidad.

Los billetes para varios sorteos, debido al plan que ya se ha explicado, se ponen simultáneamente a la venta con alguna antelación a la fecha fijada, para cad sorteo, pr que a cada uno se le den los días que fueren necesarios para afectuar una venta adecuada; y de ahí que aquí no se vea extraño que en las vidrieras tengan en exhibición billtes para tres, cuatro o más sorteos.

Las devoluciones de billetes se admiten ya sean enteros o en fracciones.

RECAUDACIONES CONSULARES.—Por el Negociado de Contabilidad Consular de la Secretaría de Estado, se remitió a la Tesirería General de la República, la suma de $964.77 importe de las recaudaciones consulares de las siguientes oficinas: Génova, marzo de 1935, Puerto Cortés, de junio de 1935, Barranquilla, Louisville, Kingston y Panamá de julio de 1935.

Una interesante conferencia del doctor Plazaola

Estudió las modificaciones más recientes hechas en lo que afecta a materia procesal

Con verdadero éxito continúa la Escuela Privada de Derecho, que dirige el Dr. Antonio Lancís, la serie de sus conferencias sobre las modificaciones introducidas en el Derecho cubano por la legislación dictada en los dos últimos años.

La conferencia de ayer, viernes, tuvo efecto en su local de San Lázaro 307, y el disertante—el Dr. Jacobo de Plazaola, profesor de Derecho Procesal de la institución—hizo un estudio acabado de las modificaciones más recientes en nuestro procedimiento. El culto conferencista estudió separadamente las que han afectado al procedimiento civil y al criminal, por separado, y, en un tercer grupo, todas las que comprenden a los demás procedimientos, como el contencioso-administrativo, el de inconstitucionalidad y otros especiales. Lo más notable del trabajo fué la forma breve en que el expositor dió a conocer esas modificaciones, pues, en magistrales extractos, fué señalando las características y el sentido de esa legislación.

Una nutrida salva de aplausos dedicó la selecta concurrencia al disertante que conquistó, con su notable trabajo, un éxito más para la institución de que forma parte.

El Dr. Lancís, finalmente, anunció que la sexta conferencia de la serie, tendrá efecto el siguiente viernes 16 a las cinco y media de la tarde y estará a cargo del profesor de Legislación Hipotecaria, doctor Aurelio Espinosa.

Como siempre, asistió una selecta parte de nuestro foro, entre los que recordamos los nombres de los doctores Antonio Sánchez de Bustamante, Alberto del Junco, Baldomero E. Caballero, Juan A. Liliteras, Alberto de Carricarte, Enrique Hernández Corujo, Juan A. Mendoza, secretario de la Escuela; Francisco Andreu, Alberto J. García, Eugenio Cantero, Evelio Sentmanat, Ricardo Rodríguez Cáceres, Francisco Fabre Cano, Emilia Durán, Angusto I. Canosa, Carlos A. Llanes, Alfredo Pérez Ortega, Antonio Díaz Palró, Rodolfo Rodríguez Alvarez, Pedro G. Medina, Jorge Luis Cerdá, Jesús M. Portocarrero, Raúl de la Cerda y otros más.

No perseguirá el alcalde a ningún contribuyente, pero hará que todos los negocios paguen los arbitrios

Detenido un ex-empleado del Municipio, al que se acusa de un hecho delictuoso. El Alcalde cree que se debe conceder una amplia amnistía política urgentemente

(INFORMACION GENERAL DEL MUNICIPIO HABANERO)

El Alcalde Municipal concurrió ayer al Ayuntamiento, resolviendo distintos asuntos administrativos con el Secretario de la Administración Municipal y recibiendo poco después a los repórters.

EL ALCALDE NO PRETENDE PERSEGUIR A NINGUN CONTRIBUYENTE.—El Alcalde dijo a los repórters que era su propósito no perseguir ni permitir que se mortifique a los contribuyentes del Municipio, pero sí haré que todo propietario, industrial o comerciante que explote cualquier clase de negocio en el términi muunicipal de la Habana, tribute al Municipio lo que le corresponde, de acuerdo con la Ley de Impuestos Municipales.

UN EX EMPLEADO MUNICIPAL DETENIDO EN HOLGUIN.— En la tarde de ayer fué traído detenido desde Holguín el señor Angel Ródena, ex empleado del Departamento de Contaduría del Municipio de la Habana, por considerársel ecomplicado seriamente en la desaparición de los recibos que han desaparecido recientemente, de la finca urbana Sol 66 y 68, el cual fué detenido por miembros del servicio secreto del ejército constitucional.

EL ALCALDE ANHELA LA UNION DE LOS CUBANOS.—El Alcalde Municipal dijo a los repórters qu eanhelaba la unión de todos los cubanos, ya qu eera contrario a que fuese ahondados los problemas que se confrontan, siendo partidario de una amplia amnistía política, que llegue a comprender a todos los exilados cubanos, incluso a los señalados como Machadistas, que no tengan causas denigrantes, ya que es difícil llegar a un buen entendimiento entre los cubanos de otro modo.

BAJA EL 50 POR CIENTO LA RECAUDACION POR MATANZA DE GANADO:— Por el jefe del Departamento de Gobernación Municipal está siendo considerado el problema que confronta el Municipio por la baja recaudación por derecho de Matanza en los mataderos de esta capital, ya que llega hasta un 50 por ciento la merma en estos últimos meses, debido —nos dice— principalmente a la gran entrada de carnes de otros mataderos municipales limitrofes.

EL ALCALDE OFRECE UN LUNCH EN EL HOSPITAL INFANTIL.—En la tarde de ayer concurrió el Alcalde Municipal al Hospital Infantil Municipal, ofreciéndole un lunch a a la Presidente de la Sociedad «Leceum» Srta Rebeca Gutiérrez que iba acompañada de la Directiva de esa institución.

El Alcalde hizo uso de la palabra para saludarlas y agradecrles la cooperación que le han brindado al divulgar por la prensa, radio, revistas, y circulares, las bondades que ofrece ese centro benéfico.

Entre los concurrentes se encontraban con el Alcalde Municipal el doctor Agustín Castellanos, Director del Hospital Infantil; doctor Ferrer, Jefe del Departamento de Sanidad Municipal, doctor Jorge Alfredo Belt Secretario de la Administración Municipal, señor Jorge Artola, Administrador del Hospital Infantil, señor Antonio Pérez Reyes, Jefe de Gobernación Municipal, señor Agusto Martínez, Pereira, Secretario Particular del Alcalde, Capitán Ayudante del Alcalde señor Juan Arias Arocha, capitán Ayudante del Jefe del Ejército Constitucional señor Belisario Hernández, médicos, enfermeras, dentistas, funcionarios municipales, y representantes de la prensa capitalina.

PIDEN AL ALCALDE LA CANCELACION Y CIERRE DEL MERCADO UNICO.—El Alcalde Municipal ha concedido audiencia para hoy a las once de la mañana a la Asociación Nacional de Comercio y Defensa Sociales, la que le ha pedido sea cancelada la concesión que tien el Mercado Unico, ya que sus condiciones actuales están en pugna con la concesión.

Esta Asociación es la misma que durante el Gobierno del General Machado hizo intensa propaganda en toda lo provincia contra la concesión celebrada con la empresa que explota el Mercado Unico.

FUE DETENIDO EL SUB-ADMINISTRADOR DE LA CASA «ARRIS BROS»

En el día de ayer, fué detenido por señor Manuel Carrada Piñal, sub-adlos agentes vestidos de paisanos, el ministrador de la casa «Harris Bros», de esta capital.

Los motivos de dicha detención se ignoran en absoluto, ya que nadie ha formulado una acusación determinada contra el señor Carrada, quien goza de grandes simpatía dentro del comercio habanero.

Teniendo en cuenta lo antes dicho, se supone que de un momento a otro, el citado señor queda en libertad.

Lea AVANCE todas las tardes.
Dirigido por José I. Rivero.

Señalada para el próximo día 27 la comparecencia verbal en desahucio contra la 'Cuban Cane Sugar Corp.

Siguen el juicio el Sr. Luis Ignacio del Valle y otros en el Juzgado de Almendares. El 28 se celebrará la subasta del café El Central, en Montes 2. Divorcios. Accidentes del trabajo

(NOTICIAS DE LOS JUZGADOS DE PRIMERA INSTANCIA)

PENSION DE 1.500 PESOS A UN COMANDANTE DEL EJERCITO LIBERTADOR.—El señor Juez de Primera Instania del Centro, por auto de ayer, reconoce el derecho que le asiste al señor Rafael Burno Jiménez y López, para disfrutar una pensión del Estado cubano ascendente a la suma de 1.500 pesos anuales en su carácter de comandante que fué del Ejército Libertador.

CONFESION EN UN DIVORCIO.—Por resolución de ayer dictada por el señor Juez de Primera Instancia del Centro, se ha citado para el día 17 del actual, a las 9 de la mañana, con el propósito de que preste confesión judicial, al señor Joaquín Antolín y Martí en el juicio que le sigue Joaquina Basconte.

JUNTA DE ACREEDORES CONVOCADA PARA EL 26 DEL ACTUAL.—En la suspensión de pagos de Enrique Fernández y Cía., establecida en la Secretaría de Rauchman, en el Juzgado de Primera Instancia del Sur, visto lo dispuesto en el artículo XIII de la Ley de Suspensión de Pagos, se ha dispuesto por el señor Juez se cite por medio de edicto a la entidad «La Francia», y a José Alonso, representante legal de la entidad Valle, Alonso y Cía., S. en C., para la junta general de acreedores dispuesta en este juicio y señalada para 26 del actual.

SE RECIBE A PRUEBA UN MAYOR CUANTIA SOBRE NULIDAD.—Por resolución del señor Juez de Primera Instancia del Sur, en los autos del juicio de mayor cuantía seguido en la Secretaría de Rauchman, por Saturnino Lorenzo y Tola, contra Antonio González y López, sobre nulidad, se ha recibido a prueba el pleito y ha abierto el primer período de la misma por término de 20 días comunes a las partes.

OTRO JUICIO SOBRE NULIDAD. En el juicio de mayor cuantía seguido en la Secretaría de Arturo Rauchman por Alfredo Incera y Castillo contra The Royal Bank of Canada y «Financiera Habana», S. A., sobre nulidad, transcurrido el término legal sin que por el actor se haya hecho efectivo el importe de los gastos de la publicación del edicto, el señor Juez de Primera Instancia del Sur ha dispuesto se proceda a su cobro por la vía de apremio decretando el embargo de los derechos y acciones que correspondan al actor en este juicio; y se ha designado al perito Agapito Cabrera para que efectúe el avalúo de los bienes embargados.

SOBRE LA ENTREGA DE UNA POLIZA DE SEGUROS DE 5.000 PESOS.—El señor Juez de Primera Instancia del Oeste, ante el Secretario Daumy, e instancias de la representación actora en los autos del juicio declarativo de mayor cuantía establecido por Romualdo Negreira contra Mercedes Fernández y Rodríguez, y otros, sobre percibo de importe de una póliza de seguros por 5.000 pesos, y otros pronunciamientos, ha dispuesto se le confiera traslado de la demanda, con emplazamiento para que dentro del término de nueve días comparezcan en los autos.

DIVORCIO POR RECIPROCO DISENSO.—En el Juzgado de Primera Instancia de Almendares, Secretaría de Whitmarsh, se dictó ayer resolución señalando, en el divorcio que por los trámites del recíproco disenso tienen establecidos Luis Rufins y Fernández y Lilia López y Valls, el día 15 de los corrientes, a las diez de la mañana, para el acto que dispone el inciso B del artículo 53 de la Ley de la materia.

SEÑALAMIENTO EN UNA APELACION.—En el rollo de apelación correspondiente al juicio verbal seguido en el Juzgado Municipal del Sur, por Gonzalo García contra Secundino López, se ha señalado el 15 de los corrientes, a las diez de la mañana para la comparecencia que determina la Ley, la que deberá efectuarse en el Juzgado de Primera Instancia de Almendares, Secretaría de Whitmarsh.

DESAHUCIO.—En el juicio de desahucio seguido por Luis Ignacio del Valle y Grau y otros, contra la Cuban Cane Sugar Corporation, se ha señalado el 27 de los corrientes, a las 10 de la mañana para el juicio verbal que dispone la Ley, en el Juzgado de Primera Instancia de Almendares, Secretaría de Whitmarsh.

EMPLAZAMIENTO EN DIVORCIO. En el divorcio seguido ante la Secretaría de Sainz Silveira en el Juzgado de Primera Instancia de Almendares por Eugenio López Romero contra María del Carmen Valle y Soto, se admite la demanda de divorcio y se empleza a la demandada por término de nueve días para que se persone en los autos.

SENTENCIA DE DIVORCIO EN EL ALMENDARES.—El señor juez de Primera Instancia de Almendares dictó ayer sentencia declarando con lugar la demanda de divorcio establecida ante la Secretaría de Hermógenes Jiménez, por Alejandrina Rodríguez contra Domingo López Vilarello, quedando disuelto el vínculo matrimonial existente entre ambos cónyuges, y disponiendo que la menor hija habida del matrimonio nombrada Narcisa quede al cuidado de la madre.

SUBASTA DE UN CAFE.—Por resolución de ayer del señor Juez de Primera Instancia del Centro se dispuso poner en pública subasta por ocho días el establecimiento de café «El Central», situado en Monte 2, señalándose para dicho acto el próximo día 28 del actual, a las nueve de la mañana.

RELACION DE LOS ASUNTOS CIVILES TURNADOS AYER

Exhortos.—De Guanajay en prevención de abintestato de Julio Koung, al Sur.

De Colón, en queja contra el Juez Municipal de Amarillas, al Este.

De Cienfuegos, en mayor cuantía seguido por Juana Reyes contra Flericia Oteri, al Norte.

De Marianao, en mayor cuantía seguido por Pilar Alvarez contra Salvador Sobrino, al de Almendares.

De Santa Clara, en incidente por Daniel Montero, al Sur.

De Matanzas, en accidente de Enrique Cartaya, al Oeste.

De Guanabacoa, en alimentos provisionales por Javier González, contra Elisa Borda Torres, al Este.

Demencias.—De Luis Ferrer, al Oeste; Salvador Gómez, al Norte; Goergelina Bermúdez Pedrosa, al de Almendares.

Apelación.—La de Pedro J. Oliva, contra Mario Antonio López y Escobar, al Centro.

Sobre quejas.—Francisco Hierro Valdés contra el Juez Municipal del Norte de esta capital, al de Almendares.

Pensión de veterano.—La solicita como tal Elisea Basilia Díaz, sobre pensión de Sabino Díaz, al Centro.

Intestado.—El de Angel Riaño, al Este.

Menor cuantía.—Crédito Urbano, S. A., contra José Rey y Valdés, al Este.

Declaratoria de herederos.—Faustino Veloz y Piloto, al de Almendares.

Mayor cuantía.—Juan Manuel Fernández Alvarez contra Crédito y Construcciones, al Este.

Divorcios.—María García San Miguel contra José Bravo y de Mesa, al Oeste; María del Pilar Fernández García contra Víctor Delgado Ruiz, al Sur; Manuel Fernández Rodríguez contra Carolina Rodríguez, al Oeste; Manuel Vázquez contra José Yánez, al Este.

Accidentes del trabajo. — Aurelio Castellanos, al Oeste; Valeriano González, al Centro; Fermín Muñoz, al de Almendares; Domingo Velázquez, al de Almendares; Francisco Guerra, al Centro; José Gómez Rodríguez, al Oeste.

Sanidad no cuenta con recursos para atender a los niños que hayan tenido la Poliomielitis, dice el Dr. Ituarte

En esas condiciones se encuentran 112 niños, de ambos sexos, esperándose que el Consejo de Secretario apruebe créditos para ese fin. 116 casos y 10 defunciones en nueve meses

El promedio de atacados de «Poliomielitis», en la República, durante los nueve meses del corriente año, ha sido de 16 casos por mes, según los datos estadísticos que obran en la Dirección de Sanidad, registrándose diez defunciones, habiendo sido las regiones más afectadas por la terrible enmedad Oriente, Santa Clara y Pinar del Río, con 25 casos y una muerte, 30 casos y seis defunciones y 30 casos y dos muertes, respectivamente. Matanzas, ha registrado siete atacados, sin ninguna defunción; la Habana nueve con una muerte y Camagüey, diez casos, y ningnna defunción.

Los anteriores datos demuestran que hay en la República 102 niños que hhan padecido la «Poliomielitis». Anterior aguda, encontrándose, prácticamente abandonados en la pots-enfermedad, ya que la Secrtaría de Sanidad y Beneficencia no cuenta con los recursos necesarios para su atención.

Desde hace varias semanas, el doctor Ituarte, Secretario de Sanidad, viene luchando para obtener del Consejo de Secretarios el crédito necesario, crédito que había incluído en el ante-proyecto de presupuestos del Departamento, para el actual año fiscal, pero que la Secretaría de Hacienda suprimió, quizás sin fijarse en la importancia que tenía para el futuro de esos niños pobres, víctimas de la «Parálisis Infantil».

Actualmente Sanidad, no cuenta con recursos para pagar médicos especializados en la materia, masagistas expertos, así como tampoco para adquirir los materiales y aparatos indicados en estos casos.

Hablando ayer tarde, con los periodistas el doctor Ituarte declaró que de acuerdo con los Directores de Sanidad y de Beneficencia, doctores Domingo F. Ramos y Emilio Martínez, respectivamente, tenía el propósito de llevar a la consideración del Consejo de Secretarios, en su próxima sesión, un informe detallando las necesidades perentorias del Departamento a su cargo, las cuales había consignado en el ante-proyecto de presupuestos, cuyos créditos fueron suprimidos por la Comisión de Hacienda.

Terminó diciéndonos el Jefe de la Sanidad, que el Presidente de la República, Coronel Mendieta y sus compañeros de Gabinete, estaban interesados en mejorar los servicios sanitarios, por lo que creía le serían aprobados los créditos que solicitaba.

MAS CASOS DE «POLIOMIELITIS».—De dos nuevos casos de «Poliomielitis Anterior Aguda», tuvo conocimiento ayer, la Dirección de Sanidad: Nieves Morales, de un año de edad, de la raza blanca, vecina del borrio de «Río Feo», ciudad de Pinar del Río; Ofelia Sánchez, de cinco años de edad, de la raza blanca, del poblado «Islas Canarias», término municipal de Bayamo. La atención de ésta última, se hace muy difícil por residir en lo alto de la Sierra Maestra.

De alta fué dado ayer, el niño Rolando Vázquez, vecino de San Luis, Pinar del Río.

En la actualidad padecen la «Parálisis Infantil», en toda la República, nueve niños.

DELITO GRAVE.—Contra la Fiebre tifoidea ha inmunizado el doctor Méndez a 437 vecinos del término municipal de Aguacate, con motivo de haberse producido un brote de dicha enfermedad.

El doctor López Méndez pudo comprobar que la leche que llevaba un contratista a la Colonia Infantil de Hershey, tenía mil bacilos Coli por centímetros cúbico, por lo que ante la gravedad del delito, ha dado cuenta al Negociado de Vigilancia de Abasto de Leche para que actue.

M.E.C.D. 2016

SEÑALA LA JUDICIAL AL AUTOR DE LA MUERTE DE UN CHINO EN EL TERMINO DE VICTORIA DE LAS TUNAS

Los Caballeros de Colón de Sauta Clara cuentan con un local social y ven aumentar sus filas día a día

El Padre Constantino Ugalde es un propagandista que no ceja ante ningún obstáculo. Su obra significa éxito. González del Valle hizo un justo elogio de su actuación

Desde hace algunos días, la pujante Unión número ocho, de Caballeros Católicos de Santa Clara, cuenta ya con un local social, gracias a las facilidades generosas de su activo Consiliario el incansable Padre Constantino Ugalde, que siempre ha deseado demostrar su amor a la causa y su verdadero empeño de mantener entre los hombres un cordial acercamiento pleno de fraternidad espiritual Con ese motivo, el señor Presidente, nuestro particular amigo Miguel Pérez Ruíz, convocó a una junta general donde se reunieron numerosos asociados, estando casi en pleno el Consejo Directivo Terminada la Orden del Día, objeto de la sesión ordinaria, declaró la presidencia inaugurado oficialmente el local social de la Unión que se encuentra situado en los amplios salones del glorioso y nunca olvidado colegio «San Pablo de la Cruz».

Y ante esa inauguración oficial, se alzó la voz inesperada del asociado señor Jesús Martínez que quiso anunciar entre el regocijo natural de todos, que otro miembro de la Union hablaría en ocasión de aquella fiesta pequeña. Y así fué en efecto. Después que el joven Martínez recibió, por sus palabras breves de salutación, los aplausos prodigados por los asistentes, surgió la figura del asociado y culto amigo nuestro José González Valle del Río quien pronunció un sincero discurso.

«Si no fuera por tratarse —decía— de esta Institución que está profundamente arraigada en mi corazón, nunca hubiera aceptado ocupar un turno esta noche, ya que carente de toda manifestación oratoria, mis palabras han de ser cansadas por lo árido de mi estilo, pero como antes dije, se trata de la Unión de Caballeros Católicos, a la cual tengo la honra de pertenecer, y a la que por múltiples razones nunca puedo negarme».

«Aquí van mis palabras —prosiguió diciendo— teniendo solamente como rayo luminoso para confortar mi espíritu, la benevolencia grande que sabrá dispensarme el culto auditorio que me escucha. Hoy vemos para satisfacción de todos, ocupar el cargo de Consiliario de la Unión al Rvdo. P. Constantino Ugalde, digno sucesor de ese hombre de ejecutoria intachable, patriota inmaculado y virtuoso sacerdote Angel Tuduri Perera, que hoy lejos de Villaclara donde por tanto tiempo permaneciera, sigue ofrendando en el altar sacrosanto de la religión católica el incienso sagrado de sus más caras y purísimas virtudes.

Es el Padre Constantino figura prominente de la Orden de la Pasión; hombre de noble y elevado espíritu, luchador incansable que sabe unir a lo vastísimo de su cultura las dotes maravillosas de su intelecto La Unión de Caballeros Católicos tiene que sentirse en pleno, llena de profunda satisfacción, al ver en su más alto sitial tan destacada figura del mundo católico La palabra no representa nada cuando brota encubierta por el manto de la insinceridad Mi palabra es sincera, surge con espontaneidad grande en medio de los desacordes ritmos de esta oratoria árida. Mi palabra trae esta noche el grito que clama a cuatro vientos por la verdadera unión entre todos los hermanos. ¿Hay algo más bello más fraternal, que la unión íntima en un solo lazo, en un solo bloque, de todos los hermanos de un hogar? Es nuestro hogar espiritual la Unión número 8 de Caballeros Católicos de Santa Clara. Es ésta nuestra casa, son ustedes nuestros hermanos.

Cada día ha de estar más apretado el lazo que nos une los unos a los otros. En la unión sincera, fraternal y noble, está la bendición del Señor. Al inaugurar en esta noche nuestro local social, experimentamos en lo más profundo la alegría más intensa y el júbilo más grande.

Antes de terminar, necesito felicitar a los miembros todos que han ayudado de manera tan noble a conseguir este local, uno de los más importantes y anhelados empeños y muy particularmente al caballeroso compañero y digno Presidente señor Miguel Pérez Ruíz. Que Dios bendiga con su divina mano este local que hoy abre sus puertas y olvidando cualquier reminiscencia del pasado entonemos el himno divino, armonioso, maravilloso, de la unión, del cariño y de la fraternidad entre todos.

Largas fueron las ovaciones que recibió el joven del Valle, y las felicitaciones de todos, por su adhesión afectuosa ante aquel pequeño acto de confraternidad social.

Después todos los asociados fueron obsequiados con un delicioso refresco, haciéndose votos cordiales por la prosperidad de la institución católica que, dicho sea de paso, tiene en proyecto la realización de hermosas iniciativas, que sirvan de fraternal acercamiento entre todos, y llevar a un sendero de triunfos culturales la futura vida social de la Unión.

C. Rodríguez de la Cruz.

Lea AVANCE todas las tardes. Dirigido por José I. Rivero.

Ha tomado posesión la directiva de un Club de Alistados

El acto, efectuado en Santa Clara, fué muy simpático. Se improvisó una lucida fiesta

Entre grandes aplausos tomó posesión la nueva Directiva del «Club de Alistados del Regimiento «Leoncio Vidal número 3» de Santa Clara. El acto tuvo efecto en el salón social de esa institución, ante la presidencia de los principales jefes militares de esta provincia, así como de los familiares de los mismos e invitados.

La Directiva que tomó posesión fué la siguiente: Presidente, Godofredo O. Basso Zeruera; Vice Presidente, Juan F. Acea Stuard; Secretario, José Pellicer Estapé; Vice-Secretario. Juan Rafael Hernández, Tesorero, Juan Jiménez Cedeño; Vice-Tesorero, Angel García Chipi; Vocales propietarios: Florencio R. Linares, Gregorio Moya Aguila; Miguel Pérez Carpio; José E. Cortina, Pedro B. Rodríguez Ruíz, Ernesto Luna de Guerra López, Ignacio Rosell, Francisco Prieto Rodríguez, Manuel Atorrezagasti García, Juan Soto Mendoba, Gregorio Rivero Berna, Oswaldo A. Batard Torres.

Suplentes: Ramón E. Cuevas Torres, Arcadio Castilla Lampuy, Tomás Marín Gómez, Juan T. Valdivia Expósito, Isidro Pérez González, Francisco Pineda Mollineda.

Delegados por la Guardia Rural.

Ramón Fernández Garcés, Ramón Blanco Mesa, Domingo López Sosa, Victorino J. Román Besú, Miguel S. F. Horta y Coto, Víctor Hernández Ojeda, Pedro Camejo Martínez, José A. Aragón Ulacia, José E. Morales Crespo, José Pérez León, Gaspar Alonso Trujillo, Bernardo de J. Perdomo Granela, Joaquín Vilches Hernández, Francisco Rosendiz Cañizares, Felipe Gordo Guerra, Félix Sánchez Flores, Miguel Verdesia Guerra y Domingo Cañizares Carballé.

El Presidente saliente, Máximo Rubiella, después de hacer prestar juramento a los nuevos Directivos y entregar la Dirección del Club, hizo un resumen de su labor y la colaboración de sus Directivos en el gobierno de ese Club, refiriéndose adelanto de la biblioteca del mismo, que ya consta de más de 600 volúmenes. Elogió la actuación del Teniente Coronel Aberardo Gómez y Comandante Víctor Blanco, al frente el primero del Distrito, y el otro del Tercio Táctico de la Provincia, así como de los demás superiores.

También se refirió a los actos celebrados con la asistencia de nuestra sociedad.

La Banda de Música amenizó el acto, que abrió con el «Himno del Cuatro de Septiembre» y cerró con el de Bayamo.

Otros más hicieron uso de la palabra.

Se obsequió a la concurrencia con un riquísimo ponche confeccionado a base de la insuperable sidra «Zarracina».

Fué un acto sencillo y simpático, en el que pasamos horas muy agradables.

Armando A. Machado.
Corresponsal.

El matador le cortó a cercén una mano y luego le dió un machetazo en la cabeza, consumando el delito

El asiático había dado las quejas a la madre de Pérez Cartaya de que éste le tiraba piedras. Al ser regañado, anunció que lo mataría en donde quiera que lo hallara

El activo agente de la Policía Judicial, Humberto Lezcano, elevó ayer a su jefe, el comandante Raimundo Ferrer, un extenso y documentado informe en relación a la muerte del asiático Antonio Wong, hecho ocurrido el día 15 del próximo pasado mes de julio, en el camino de Damañuecos, en Victoria de las Tunas.

El comandante Ferrer elevó dicho informe al Juzgado de Instrucción de esa ciudad, que conoce de los hechos, donde en el mismo relata cómo se desarrollaron los sucesos y se señala al autor del asesinato.

El agente Lazcano, comienza el informe del producto de sus investigaciones de la siguiente manera: que el día 15 de julio fué encontrado a la orilla del camino que conduce al poblado de Damañuecos, a la finca «La Trochita», el cadáver del asiático Antonio Wong, vecino que era de la finca «Trochita», del término de Victoria de las Tunas, cuyo hallazgo fué realizado por el tío del occiso, Santiago Wong, por lo que sospechando se tratara de un crimen dió cuenta a las autoridades.

LAS AMENAZAS DE MUERTE.—Al personarse las autoridades en el lugar de los hechos, pudieron conocer que el asiático Wong había sido amenazado de muerte por un vecino del mismo nombrado Elisier Pérez Cartaya, el que días antes le había manifestado «que lo mataría donde quiera que lo encontrara».

EL MOTIVO.—Las causas de estas amenazas, informa el agente Lezcano, las romovió que el asiático había dado una queja a los familiares del Pérez, porque por las noches se dedicaba a lanzarle piedras a su lecho. Cosa ésta que la madre del Pérez recriminó con un fuerte castigo.

UN REGISTRO.—Como de primer momento recayeran las sospechas sobre el Pérez, el agente Lezcano procedió a practicar un registro en la casa de aquél, ocupando dos pantalones, una camisa azul, con algunas manchas de sangre y un sombrero de paño con manchas de sangre también y un machete afilado que se ocultó a las autoridades para que no fuera encontrado, fijándose en el mismo diversas partículas de sangre y el filo mellado.

Que como el acusado Pérez no ofreciera excusa de los objetos que le fueron ocupados, fué detenido, como autor directo de la muerte del asiático Wong.

COMO SE REALIZO EL ASESINATO. — El agente Lezcano, relata sintéticamente cómo el Pérez planeó el asesinato. Días después de las amenazas, cuando Wong se encaminaba a caballo para su casa, como era su costumbre, después de comer en casa de unos familiares suyos, ignorante del peligro que se le acercaba, al llegar al lugar conocido por «El Juracal», fué despiadadamente macheteado por el Pérez, quien le seccionó una mano. Wong se refugió entre unas malezas allí existentes por encontrarse indefenso, pero el Pérez lo encontró y de un certero machetazo en la cabeza lo derribó Acto seguido encaminó el caballo donde iba el Wong, a unos cien metros del hecho, quitándole la montura para de esa manera no despertar sospechas, todo lo que realizó impunemente por ser despoblado aquel lugar.

LA ACUSACION DE LA JUDICIAL. — Termina manifestando el agente Lezcano, que el autor de este hecho no es otro que Elisier Pérez Cartaya, que impulsado por el odio que últimamente profesaba al occiso y que fué recrudecido injustamente al recibir el castigo de su madre el propia día del hecho, concibió el propósito de cumplir sus amenazas. y una vez consumada su venganza, regresó a su casa, cambiándose la ropa, saliendo más tarde en compañía de sus hermanas, Oralis y Vidalina, a visitar a una familia de su amistad, donde permaneció por breves momentos. Que esta combinación del Pérez para justificar su inocencia dió el resultado apetecido, al declarar la familia donde visitó el Pérez, que el día de los hechos se encontraba en su casa de visita. Pero otros testigos afirman haber visto al Pérez y a un primo de éste, nombrado Manuel Cabreja, salir de una finca, que precisamente da al camino en que apareció el occiso.

El agente H. Lezcano, no ha podido determinar si el primo del Pérez haya tenido participación en los hechos. También afairma el Pérez Cartaya, que las manchas de sangre que aparecen en el sombrero, que le fué ocupado, es de una herida que recibiera días antes, cuando se encontraba trabajando, pudiendo comprobar el agente Lezcano, que no era cierto por no presentar ninguna cicatriz reciente.

El jovencito Elisier P. Cartaya, que dió muerte a machetazos al chino Antonio Wong, en Victoria de las Tunas.

El cadáver del asiático Antonio Wong, derribado por el machetazo que recibió en medio de la cabeza, después de haberle sido seccionado un brazo por el campesino Cartaya.

La boda de la señorita María Luisa Bouza con el señor Catalino Díaz ha sido un acontecimiento en Sta. Lucía

Todo lo que más vale en la sociedad se congregó con motivo de esa ceremonia. Ha regresado el Administrador de la **Santa Lucía Company.** En su puesto el Dr. Benavides

UNA BODA.—De acuerdo con nuestra anticipación de hace unos días, tuvo efecto el enlace de la bella señorita María Bauzá con el joven Catalino Díaz, miembro valioso de nuestro Ejército Constitucional.

La ceremonia nupcial se efectuó ante los señores juez y secretario del juzgado municipal de Fray Benito, adonde se trasladaron los contrayentes y sus acompañantes en varias máquinas.

Fungieron como testigos los señores Rodolfo Pérez Legón y Manuel Martínez Urgellés, por ella; y el sargento del Eército Constitucional señor Agustín Méndez y Salustiano del Campo por él.

Una vez terminado el acto nupcial, nos trasladamos al batey, donde esperaba a los contrayentes y su comitiva, una nutrida concurrencia.

Y vinieron los brindis.

Se brindó por la felicidad eterna de los recién casados. Dulces y licores en profusión, recibió aquella selecta concurrencia a más de múltiples atenciones, prodigadas por los dueños de la casa señora Edicta B. de Bauzá y señor Manuel Bauzá, así como de los demás familiares de la desposada.

Y en medio de la alegría y el bullicio propio de esos actos abandonó la pareja enamorada aquel lugar para instalarse en su casita de la calle cinco.

Al correr del lápiz y con el uxilio de la simpática señorita Sela Hernández, pudimos tomar nota de la concurrencia y de los regalos:

Helos aquí:

Señoras Julia Méndez de Pérez. Emilia B. de Piña, Isabel L. de Bauzá, Edicta Bauzá de Bauzá.

Señoritas: Celia López, Celia Rosa Tejada, Onelia López, Sola Hernández, Juanita Pérez, Yocasta Tejeda, Juanita Sanciprión; Mirtha y Conchita Martínez, Alicia Bauzá.

Caballeros: Manuel Martínez Urgellés, Agustín Méndez, Oscar Augier, José A Tejeda, Rodolfo Pérez; Máximo Hidalgo, Gonzalo Bauzá. Manuel Bauzá Claro, Agustín Quevedo; Félix Bauzá; Oscar López; Manuel Bauzá Cruz; Eustaquio Hernández; Paco Calzadilla; Francisco Pérez M.; Angel Piña.

Y ahora los regalos: Un check por valor de 50 pesos de la familia del novio.

El traje de bodas de la señora Bauzá de Bauzá.

Un par de cuadros, un juego de agua, una potera de la señora Bauzá de Piña

Un juego de refresco de la señora Orozco de del Campo.

Un juego pastelera de la señora Gutiérrez de Fernández.

Un búcaro y un ramo de rosas de la señora Julia M. Pérez.

Un frasco de esencia y polvos de la señora sabel Leyva de Bauzá.

Un juego café señora de Tillán

Dos maceteros de flores señora Angela B de Capó

Un juego café señora Torres de Quevedo.

De la señorita Alicia Bauzá, un juego cristal.

De la señorita Celia Rosa Tejeda el pañuelo de bodas.

De la señorita Sola Hernández, un cubre llaveros y un adorno de coqueta.

De su sobrinita Vilma las ligas de bodas; de su sobrinita Milly, un salero.

De su sobrinito Yuyú, un juego de coctail, una frutera una mantequillera.

Hermanos del novio cuatro cuadros.

Del señor González dos juegos interiores para el novio.

Regalo del novio un cordón de oro.

De la novia, un prendedor de corbata y el puño.

Del señor Bauzá, encargado de la farmacia el brindis de la boda.

Del señor Gonzalo Bauzá, regalo en efectivo.

De la señora Peña de Torres, una hoja de billete.

El señor Soto al novio una hoja de billete.

Del señor Félix Bauzá un regalo en efectivo.

Srtas. Ramos una dulcera.

Y para terminar, nuestros votos muy sinceros porque María Lucía y Catalino sean felices y perdure en ellos la luna de miel. Y reciba Sela las gracias por su concurso.

EL SR. SALINAS.—Procedente de la Habana donde pasó breve temporada, ha regresado el señor Benigno Salinas, Administrador General de Santa Lucía Company. Vino acompañado de su señora esposa Estela V. de Salinas y de sus simpáticas hijas Aleida y Lilia.

Vienen todos muy complacidos de la temporada capitalina.

Nuestro saludo.

EL DR. BENAVIDES.—Terminadas las vacaciones de que estaba disfrutando, ha llegado a este central el doctor Roberto Benavides, director del hospital, aquí que tanto se le estima y distingue.

El doctor Benavides llegó acompañado de su señora esposa Catalina D. de Benavides y sus niños.

PARA HOLGUIN.—Han tomado pasaje para Holguín la señora Amparo Serrallonga de Augier, señora «Cuina» Asencio de Augier y el señor Oscar Augier.

También iba en ese tren y para la misma ciudad un estimado amigo nuestro, el señor Manuel Cuervo. El amigo Cuervo a preguntas nuestras nos informó que sus hijas Margot y «Cuca» recientemente operadas de apendicitis, estaban en franco período de convalescencia.

Lo celebramos y hacemos votos por el total restablecimiento de Margot y «Cuca».

LOS TRABAJOS.—Con fecha primero del actual han comenzado los trabajos en este central, en algunos departamentos.

DE CANDELARIA.—Procedentes de Candelaria, donde pasaron una temporada, han regresado la señorita Rita O. de del Campo y la señorita Dra. Zoila Luz del Campo.

CAMPO, coresponsal.

Las afiliadas al Conjunto Nacional Democrático se reunieron el primero de agosto en S. Diego de los Baños

La señora Soto, viuda de Cabarruy, fué designada para dirigir los destinos de la naciente institución. El día dos se inauguró el Círculo Liberal con un gran mitin

Con inusitado entusiasmo tuvo efecto en este pueblo, la noche del día primero, del actual, una reunión de afiliadas al «Conjunto Nacional Democrático», en la morada de la entusiasta conjuntista, señora Eumelina Soto, viuda de Cabarrouy, para tomar acuerdos en relación con las actividades políticas del futuro.

Más de cien afiliadas concurrieron a dicho acto acordándose a propuesta de la señora viuda de Cabarrouy, constituir la «Agrupación Femenina» del «Conjunto Nacional Democrático», cuyo Comité quedó integrado por distinguidas damitas, que con verdadero entusiasmo y fe en el futuro de nuestra patria, vienen a la candente arena de la política, a luchar cívicamente por el triunfo de aquellos candidatos que en su día postulen las asambleas del Partido, que con tanto acierto preside el General Menocal.

Unánimemente fué designada para regir los destinos de la naciente y cívica agrupación la distinguida señora Soto viuda Cabarrouy. Además quedó constituído el Comité de propaganda política, integrado por las no menos entusiastas propagandistas del «Conjunto»: Caridad Julve, Celia Martínez, María Antonia Fernández Fontecha, Adelina Balestena, Dulce María Sánchez, Marina Peña y la muy valiosa Ramona Rojas, los que desde el día de la constitución de la citada agrupación vienen recorriendo la comarca tesoneramente en lucha abierta pagando las doctrinas del partido

INAUGURACION DEL «CIRCULO LIBERAL»

También tuvo efecto el día dos, del actual, la inauguración del «Círculo Liberal», en este pueblo. bajo los auspicios del futuro candidato a Representante, por esta provincia, señor Humberto Cortina, hija apreciado del doctor José Manuel Cortina, gloria de la tribuna cubana.

Después de la inauguración tuvo efecto un «mitin», en el que hicieron uso de la palabra a más de otros oradores el impulsor de la fiesta, Humberto Cortina. Concurrieron al acto más de 300 personas, viéndose representada la mujer cubana, por una juventud entusiasta que fué la alegría de la fiesta.

Allí vimos a Juana Ferraz, liberal de abolengo, que fué recibida con verdadera devoción

EMILIO MARQUEZ BANDA

Este querido amigo, y destacada figura del «liberalismo», acaba de llegar a este pueblo, donde fijará su residencia durante un tiempo para luchar por el triunfo del «Partido Liberal». Su estancia en San Diego, le sea grata en unión de sus correligionarios.

Felicitamos al amigo Banda, y que «Cuba».

El Agente.

Piden los jueces suplentes de Sta. Clara, una mesada

Atraviesan por un momento muy difícil y necesitan que les liquide un mes atrasado

Los jueces suplentes y designados de la provincia de Santa Clara se han dirigido a los Secretarios de Justicia y Hacienda solicitando que se les pague la mensualidad más atrasada que se les adeuda y haciendo aclaraciones sobre el alcance del decreto-ley 470 de 1934. Dicen así los jueces:

«Los que suscribimos la presente, jueces suplentes y designados de este Partido Judicial de Santa Clara, a usted, respetuosamente ponemos en su conocimiento los siguientes particulares:

»Dentro de breves días se procederá por el Gobierno, a satisfacer una mensualidad más de las atrasadas a los funcionarios y empleados del Estado Cubano, según se ha hecho de dominio público, a virtud de declaraciones de las autoridades correspondientes.

»A nosotros, los jueces suplentes de la República, se nos adeudan unas treinta mensualidades, a partir del ejercicio fiscal de 1929-30, habiéndose en otras oportunidades acordado el pago de ellas, debido a los Decretos-Leyes números 276 y 470 de 1934, pero ocurre que por el Decreto-Ley número 470, expresado, se ordenó el pago de la mensualidad más atrasada del ejercicio fiscal de 1932-33, colocando esta disposición final en difícil situación a los jueces suplentes, que a pesar de tener adeudos pendientes de otros años fiscales, sin embargo, no eran acreedores del Estado por el repetido año fiscal de 1932-33, debido a que precisamente en ese año ha sido desde que se instituyó en la Ley Orgánica del Poder Judicial la sustitución de jueces en la forma actual, el ejercicio en que ha aparecido con menos consignación para este servicio, por lo que muchos jueces y letrados despago de sus haberes, dejaron de reanimados por la perspectiva del no izar y prestar este servicio.

»Nosotros queremos interesar del señor Secretario de Justicia y de Hacienda, que se tengan en cuenta estas manifestaciones para el momento de redactar el futuro Decreto-Ley ordenando el pago de la mencionada mensualidad atrasada, a los efectos de consignar en el referido Decreto, que a los jueces suplentes que no tengan adeudos pendientes del ejercicio fiscal de 1932-33, se les pague la mensualidad más atrasada que tengan pendiente de cualquier otro ejercicio fiscal.

»Respetuosamente de usted,

Doctora Rosa Cañarte de la Torre, juez, primer suplente de Santa Clara; doctor Roberto Leiva Puente, juez, segundo suplente de Santa Clara; doctor Rodolfo Rebul López, juez, primer suplente de Ranchuelo; doctora Angela Ana Ugarte, juez, primer suplente de La Esperanza; doctor Juan F. Cárdenas, juez, primer suplente de San Diego; doctor Rafael Sed Peláez, juez designado; doctor Ernesto A. Valledor, juez designado; doctor Osvaldo Rodríguez de la Cruz, juez designado; doctor Rigoberto Torres, juez designado.

INFORMACION TELEGRAFICA DEL INTERIOR DE LA ISLA

PINAR DEL RIO

CONDENADOS POR INCITAR A LA HUELGA

PINAR DEL RIO, agosto 9. DIARIO, Habana.—Esta tarde, el Tribunal de Urgencia juzgó a Gustavo Pérez Calero, líder obreros de San Juan y Martínez, acusado de incitar a la huelga, recientemente a los obreros tabacaleros de la «Cuban Land», siendo condenado a un año de prisión. Igualmente fué condenado por la misma causa a seis meses, su compañero Juan Mitjans Mitjans. Ambos ingresaron en la cárcel pinareña.—**G. Rodríguez,** Corresponsal.

CANTARA SU PRIMERA MISA EL PROXIMO DOMINGO UN NUEVO SACERDOTE PINAREÑO

PINAR DEL RIO, agosto 9. DIARIO. Habana.—El próximo domingo, día 11 del actual, a las nueve de la mañana, en la iglesia Catedral de esta ciudad, tendrá lugar la conmovedora y tierna ceremonia de la celebración de su primera misa por el novel sacerdote pinareño, presbítero José Manuel Couce y Echaurren.

Con este motivo, la Catedral lucirá sus mejores galas. Un nutrido coro de escogidas voces acompañadas de orquesta, estará encargado de la parte musical.

La predicación estará a cargo del presbítero Trinidad M. Torrebaja, cura párroco de Guane.

Fungirá como asistente del nuevo sacerdote, el benemérito P. Guillermo González Arocha, rector del Seminario Conciliar de San Carlos y San Ambrosio de la Habana.

Serán padrinos de tan solemne ceremonia los distinguidos esposos Alipia Cabanzon de Ortiz y Bernardo Ortiz y San Miguel. El nuevo misacantano, sus padres y padrinos se complacen en invitar a la sociedad pinareña a este hermosísimo acto en que un hijo de Pinar del Río subirá por vez primera al altar para inmolar al Dios de nuestros mayores la Víctima del Cordero Inmaculado, Cristo Jesús.—**S. Rodríguez,** corresponsal.

CAMAGUEY

LADRON DETENIDO

CAMAGUEY, agosto 9. DIARIO, Habana.—El vigilante de la Policía Manuel Vargas detuvo hoy a Fabián Rodríguez, acusado de varios robos que cometiera en la ciudad de Guantánamo.

Derrumbe parcial en una iglesia.

Momentos después de haberse celebrado misa en la iglesia de Santa Ana de esta ciudad, se desplomó el techo del coro, no ocurriendo desgracias personales.

Sorprendidos los autores de un robo de cerdos

Los vigilantes Alcides Fernández y Republicano de la Vega, del servicio especial, detuvieron a Serapio Cardoso, José Serrano, Adelaido Adán y Tomás Rodríguez, por haberles ocupado varios cerdos que robaron en la finca La Candelaria, de Ricrado Gutiérrez.

FUERON VARIOS LOS PANTEONES DAÑADOS POR UNA BOMBA EN SANTIAGO DE CUBA.— S DE CUBA agosto 9. DIARIO. Habana. Habana La policía practicó esta mañana una inspección ocular en el panteón del inolvidable benefactor santiaguero Toten Bacardí Lay, hijo del fundador de la Compañía «Ron Bacardí», panteón que, como informamos ayer, fué dinamitado, resultando destruído casi totalmente

Los panteones colindantes de Presidente Estrada Palma, Mariano Corona familia Bravo Correoso, sufrieron desperfectos.

Se estima que el atentado se debió a que, a causa de la persecución de que son objetos los terroristas por parte de las autoridades, abandonaron en dicho lugar la máquina infernal.

Creación de Escuelas y de aulas en Oriente.—Mañana embarcará rumbo a la Habana el Superintendente de Escuelas señor Miguel Cano, llamado por el Secretario de Educación para tratar de la creación de Escuelas Superiores en Banes, Baracoa, Guantánamo y Bayamo y de 128 aulas en la provincia para el próximo curso.

Detención de dos malhechores. — El haitiano José Martínez, fué fulminado por una descarga eléctrica cuando se encontraba entregado a las labores del campo en la colonia de Melchor Pérez, en el pueblo de Alto Cedro.

Entrega del acueducto de Baracoa —El delegado de la Secretaria de Obras Públicas terminó de entregar el acueducto de Baracoa a su propietario Eugenio Avalo. Dicho acueducto estaba incautado revolucionariamente desde el Gobierno de Grau, dándo cuenta etaoittaoinetaoininn —A. GARCIA. Corresponsal.

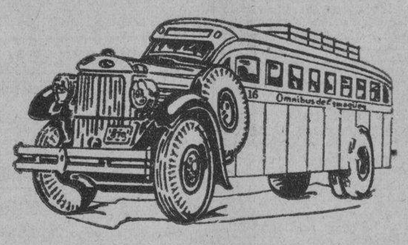

OMNIBUS DE CAMAGÜEY
--Los Mejores de Cuba--

NUEVO TURNO DIRECTO HASTA HOLGUIN

Desde el día 27 de Abril quedará establecida una nueva salida de la Habana a las 4.30 de la mañana, llegando a Holguín a las 6.10 de la tarde.

Además continuarán nuestras salidas para Camagüey y Santiago, a las 6.00 y 7.30 a. m. y 12.30, 4.30, 7.00 y 11.00 p.m.

Reserve su asiento con anticipación por nuestro teléfono M-1715.

o personalmente en nuestra Estación en el Hotel "PASAJE" por Zulueta, entre San José y Teniente Rey.

Haga siempre sus viajes en nuestros Omnibus, son los más cómodos, los de mayor seguridad, los mejores de Cuba.

SEGURIDAD — CONFORT — HORARIO FIJO

DEFUNCIONES

—o—

Engracia Iriarte, blanca, 64 años, San Benigno 19, Arterio esclerosis.

Carlos Adaris, negro, 21 años, Hospital C. García, Congestión pulmonar

María Romaguera, blanca, 5 años, San José 127, Bronconeumonía.

María de los Angeles Borges, blanca, 76 años, Gervasio 35, Senilidad.

Antonio Montejo, blanco, 33 años, Hospital C. Garca, Hernia estrangulada.

Catalina Salazar, negra, 94 años, O-Reilly 30, Enfermedad Orgánica del Corazón.

Benigno Fernández, blanco, 3 meses, H. Municipal, Toxi-infección intestinal.

María del Rosario Morales, y Morales, blanca, 85 años, calle 15 número 227, Asistolia.

María Gómez Alberich, blanca, 46 años, Zanja 115. Cáncer de la matriz

José Dopico Paz, blanco, 49 años, Puen Habana, Alca. del Río Almendares. Tuberculosis pulmonar.

Orlando Cortina, mestizo, un año y medio, S. La Esperanza, Tuberculosis pulmonar.

Adriano Lazo, negro, 52 años, Animas 5, Caca Blanca, Bronconeumonía.

Justa Blanco Cañi, blanca, 76 años Bernaza 44, Derrame cerebral.

Carlos Jiménez Padrón negro 8 meses. Hospital Infantil Toxi-infección gastro intestinal.

Manuel Otero Vargas blanco, 56 años, Sanatorio La Esperanza, Tuberculosis pulmonar.

Manuel González, blanco, 63 años Quinta La Benéfica, Tuberculosis pulmonar.

Manuel Rivera Carnero, blanco, 59 años, Quinta La Benéfica, Cáncer de la Prostata.

Zoila Saavedra Díaz, blanca, 28 años, Calzada y A. Vedado, Miocarditis tóxica.

Juan García Bacallao, blanco, 48 años, Calzada de Managua 35, Arterio esclerosis.

Antonio Fuentes, mestizo, 2 años, Hospital Infantil, Gastro enteritis.

Un desconocido, blanco, 25 años, Concepción y Lawton, Homicidio por arma de fuego.

Una sociedad de Mayarí celebra actos literarios

Las charlas de los viernes despiertan mucho interés y son vivamente encomiadas

Agosto 4 de 1935.

El DIARIO DE LA MARINA ha tenido la delicadeza de publicar que, por los veintiseis años que lo represento en esta Villa como Agente Corresponsal, me pertenece el Decanato de los compañeros que desempeñamos en la República tan honrosa representación. Hay algo que me satisface, y es que esto justifica que con mi actuación durante tantos años he procurado, y creo que lo he hecho, cumplir con mi deber en todos los órdenes.

Muchos amigos de esta Villa y de varios lugares de la República me han escrito unos, y los más personalmente felicitándome, lo que es para mí un motivo más de satisfacción.

Gracias a todos. Pero a mí esto no me sorprende, pues desde niño no ignoraba que el orgullo más grande del hombre estriba en cumplir con sus deberes.

Nuestro buen amigo el Dr. Plácido Martínez Franque, quien desempeñó varios años el Registro de la Propiedad de esta Villa, me participa que ha tomado posesión del Registro de la Propiedad de Pedro Betancourt, para el que fué designado por Decreto del Honorable Sr. Presidente de la República, de fecha veintiuno de julio pasado, verificándose el traslado mencionado. Prosperidad le deseo a tan sincero amigo, y que no olvide que en esta Villa deja amistades que lo quieren. Para reemplazarlo ha sido designado el caballeroso Dr. José Concepción, quien ya tomó posesión de la dirección de tan importante oficina pública.

En la Sociedad Club Minerva, formada en su casi totalidad por jóvenes entusiastas de esta Villa, viene celebrando todos los veirnes «charlas literarias» en las que toman parte valiosos elementos de esta localidad. Buena labor, pues las enseñanzas cuando son buenas elevan el nivel cultural de los pueblos, y y éstos progresan. Varios profesionales contribuyen a esta obra cultural, aportando cada uno sus conocimientos, para que éstos iluminen los cerebros de los que no hemos tenido la oportunidad de hacerlo, por carecer de medios para adquirirlos. Es una obra enseñar a quien no sabe.

Santiago García.
Corresponsal.

Trinidad desea un Instituto y lo ha reclamado

Se celebró una manifestación para hacer valer los justos derechos de los trinitarios

Se efectuó una imponente manifestación compuesta de todas las clases sociales recorriendo la vía pública, y efectuando un miting en el parque Martí por varios oradores, entre ellos los señores Dr. Felipe Torres, Daniel Font, Silverio Fraga, Gabriel A. Carrera y haciendo el resumen el conceptuoso Abogado Dr. Agustín Aguirre y Torrado.

El motivo de la manifestación, la que iba presidida por el Alcalde Municipal señor Félix Peña, lo fué el solicitar de los poderes públicos el Instituto de Segunda Enseñanza, para esta ciudad, que tiene elementos sobrados para ello Obras Públicas, y principalmente la Carretera de Trinidad a Sancti Spíritus por la que tanto viene luchando el Comité Pro-Mejoras de Obras Públicas bajo la presidencia del señor Luis Rovira.

Aparte de la necesidad de dar trabajo a los jornaleros de esta ciudad, que no tienen ninguno, pues esta población solo tiene como base la industria del azúcar, durando la zafra unos 60 días, es de suma importancia la comunicación con pueblos comarcanos y el medio más fácil es el camino a Sancti Spíritus cuyo estudio, tiene planeado el Ingeniero Sr. Hugo I. Bastida de acuerdo con el Ingeniero Provincial, señor Leopoldo Ramos.

El Secretario de Obras Públicas Sr. Ruiz Williams en su visita a esta ciudad hizo el viaje de Sancti Spíritus a Trinidad por el trazado que se indica y encontró muy posible la realización de un camino carretero en principio, para continuar la Carretera en la oportunidad debida, mediante los recursos necesarios.

J. F. G.—Corresponsal.

M.E.C.D. 2016

Anuncios Clasificados de Ultima Hora

PROFESIONALES

1— ABOGADOS Y NOTARIOS

GUSTAVO A. GONZALEZ: MANDATARIO Judicial. Ofrezco a propietarios de La Habana, cobrarles o administrar casas, etc. Doy garantías en efectivo o en propiedades y referencias. Tomo casa grande para subarrendar y compro casa pequeña, barata, hasta en Marianao. Escríbanme provisionalmente a Rotario 20, Camagüey.

Dr. Angel Fernández
DIVORCIOS
Muy rápidos, de 5 a 30 días. Plazos cómodos en toda la República, a cubanos y extranjeros. Matrimonio notarial, en su domicilio. Obrapía 17, de 9 a 12 y de 2 a 7 p. m. Telf. A-3060.

VENTAS

48- CASAS

SE VENDE CASA TRES PLANTAS Peñalver No 80. Sin intervención corredores Informes: Calzada del Cerro No. 420A.

CRONICA CATOLICA

ACTO SCATOLICOS QUE SE ANUNCIAN PARA MAÑANA

El Jubileo Circular:—En la iglesia de Nuestra Señora de la Caridad, celebra la Archicofradía del Santísimo Sacramento en la misma establecida la fiesta del Jubileo Circular con arreglo al siguiente programa: A las siete y media de la mañana, misa de comunión general armonizada con cánticos.

A las ocho y media de la mañana misa solemne de ministros con orquesta y sermón por el R. P. Eduardo Dalmau, C. P.

Después de la misa, exposición de S.D. M.

A las cinco de la tarde, Santo Rosario, visita a Jesús Sacramentado, trisagio, letanías de los Santos, procesión del Santísimo, bendición y reserva.

El rector señor Alfredo Gatell, el Mayordomo señor José Argote, el tesorero señor Ramón de la Vega y el secretario, señor Francisco Moreno, recuerdan a los cofrades el deber en que están de concurrir a estos solemnes actos religiosos y a velar al Santísimo durante las horas de exposición con el distintivo de la Hermandad.

Se invita a los fieles y de un modo especialísimo a las colectividades eucarísticas.

En honor de Ntra. Sra. de los Desamparados.— La Primitiva Real y Muy Ilustre Archicofradía de Nuestra Señora de los Desamparados, celebra solemne función a las nueve de la mañana con sermón por Monseñor Alberto Méndez.

La parte musical a cargo del coro parroquial, bajo la dirección del maestro Jaime Ponsoda.

Invitan a esta solemne función, el Presidente don Ignacio Plá, el Mayordomo doctor Mariano Domené; el secretario señor Nicolás García y la Camarera mayor señora María Ramírez de Cantero.

Esta Archicofradía se prepara a celebrar de manera grandiosa las fiestas anuales del mes de noviembre. En ellas habrá para los pobres repartos de víveres y canastillas para niños pobres.

En la Iglesia de Santa Clara.— A las cuatro y media de la tarde, solemnes vísperas por las Venerables Comunidades de Padres Franciscanos de la Habana y Guanabacoa en honor de Santa Clara de Asís, cuya festividad se celebra el lunes 12 del actual.

Se invita a los fieles y de un modo especial a las V. O Terceras de San Francisco de la Habana y Guanabacoa.

En los demás templos.— Se conmemora en todos los templos la Dominica IX después de Pentescotés con misa cantada y sermón, sobre el Santo Evangelio de la Dominica, «Jesús lamenta la suerte de Jerusalén y arroja del templo a los Mercaderes. »

A San Hilarión.— En su parroquia de Guanajay los 21 domingos a San Hilarión, a las ocho y media y diez y media de la mañana y a las cinco de la tarde, conjuntamente con los domingos eucarísticos.

Se invita a sus devotos.

A San Judas Tadeo.—Solemnes cultos a San Judas Tadeo en la parroquia de Bauta.

Por la mañana a las diez y media. Por la tarde a las cinco.

Se ruega la asistencia a sus devotos.

Iglesia San Francisco de Paula.— El próximo domingo día 11 celebraremos en esta parroquia la fiesta de la Virgen Nuestra Señora de las Nieves con el siguiente programa.

El sábado día diez víspera de la fiesta a las cinco y cuarto de la tarde rezo del Santo Rosario, salve solemne y cánticos.

El domingo día 11 a las seis de la mañana, a las siete y media de la mañana misa de comunión general, a las nueve misa solemne de Ministros cantada por el coro dirigido por la señorita Matilde Maestri y el profesor Jesús Erviti, predicará el M. I. S. Licenciado Santiago G. Amigo, Protonotario Apostólico.

Primera misa en la Catedral de Pinar del Río.—A las nueve y media de la mañana del domingo once del actual cantará su primera misa en la Catedral de Pinar del Río, el Pbro. José M. Couce Echaurrén, natural de la expresada Capital.

UNA CONFERENCIA MUSICAL ILUSTRADA EN CTA. CLARA, POR EL R. P. DE ITURRIAGA

Conferencia del R. P. Fray Benigno de Iturriaga, O. F. M. En el teatro Nuestra Señora de la Caridad de la ciudad de Santa Clara, con el plausible motivo de celebrarse las fiestas patronales en honor de Santa Clara de Asís, dará una Conferencia musical ilustrada el domingo 11 a las diez de la mañana, el notable músico franciscano R. P. Fray Benigno de Iturriaga. .. ..

La ilustración de la Conferencia está encomendada al Coro parroquial de San Juan de los Remedios compuesto de 50 voces mixtas, bajo la dirección del conferencista.

En el curso de la Conferencia se interpretará música religiosa, por versar sobre la misma, y después de esta, música profana. En una y otra ejecución se interpretarán diversas obras del Padre Iturriaga, exquisito compositor, gran organista, competente director y muy buen orador.

No dudamos que el Padre Iturriaga colmará las ansias que tiene el pueblo villaclareño por escucharle como músico y orador, pues apesar de no contar más que 27 años, es todo un maestro de música y en la oratoria.

MERCADO DE LONDRES

LONDRES, agosto 9.(Por el hilo directo de Luis Mendoza and Cía.)— El oro en barras se cotizó hoy a 140 chelines 51-2 peniques, contra 140 chelines 6 peniques el jueves.

El dólar (cable) a $4.96 1-16.

Han sido adquiridas por cuenta ignorada las L118.000 en oro en borras que había disponibles en el mercado libre de Londres.

Laplata estuvo hoy inactiva y a precios sostenidos cotizándose a 30 3-16.

VENTAS

48— CASAS

5,000 PESOS, DOS PLANTAS MODERNA, sala, saleta, baño completo, próxima a La Terminal. Otra, 3,500 pesos, una planta, media cuadra de Monte. Informan: A-9118, Carmen núm. 1-D.

LINDA CASITA: 950 PESOS, LO MEJOR de Santos Suárez: jardín, portal, sala, un cuarto, cocina y servicio. Toda de cielo raso, decorada. Resiste altos. Tranvías y guaguas, cerca. La entrego vacía. Dolores 7, entre Cocos y Correa. I-6892.

49— SOLARES

REGALADO: 55 CTS. VARA, UNICO precio, todo contado, 14.75 por 47. Calle arreglada recientemente. Sexta Sexta Avenida entre calles 1 y 2. Buenavista. Ros: U-1081 y FO-3357.

53- AUTOMOVILES-ACCESORIOS

GANGA: VENDO CAMION DE REPARTO, Ford del 29, en perfectas condiciones, propio para Panadería o cosa análoga. Lamparilla número 7, entre San Ignacio y Mercaderes.

56— MUEBLES Y PRENDAS

SE VENDEN TODOS LOS MUEBLES de una casa: una nevera y las lámparas, San Rafael nmero 100, bajos. Se pueden ver el sábado de 2 p. m. a 5 p. m. y los demás días, de 2 p. m. a 6 y media p. m.

VENDO NEVERA NUEVA MODERNA, botellón Barata. Consulado 114, altos. 56

VENDO JUEGO CUARTO, MODERNO: $30.00; otro juego, escaparate de tres cuerpos, caoba, 8 piezas: $55.00 comedor: $25.00; sala: $18.00. Jesús del Monte 27, altos, una cuadra de Esquiúna de Tejas.

59— RADIOS

VENDO RADIO, LUJOSO GABINETE: $20.00; radio de onda corta: $32.00; Majestic, Víctor y otros, baratísimos. Funcionan correctamente. Hago cambios, Jesús del Monte 27, altos, una cuadra Esquina de Tejas.

60—INSTRUMENTOS DE MUSICA

SE VENDE UN PIANO, COMPLETAMENTE nuevo. Se da muy barato, Monte 18, entre Aguila y Angeles.

62— OBJETOS VARIOS

GANGA: SE VENDE UNA BUENA mesa de Billar, Viuda, tipo campeonato, en buenas condiciones y barata. Informa Gutiérrez, en Egido 85, (Hospedaje). 62

VENDO VIDRIERA MOSTRADOR, mide 7 pies de largo. Véala. Informan Real y Avenida de Columbia, Kiosko Rafael. Marianao.

ALQUILERES

82— APARTAMENTOS

EDIFICIO
8 y 19
VEDADO.
APARTAMENTOS DE LUJO
1, 2, 3 y 4 cuartos, baños, cocina, frigidaire, luz, garage. restaurants.
Gran piscina.
F-3131

83— DEPARTAMENTOS

PRADO 18, ALTOS, DEPARTAMENTO en azotea con baño y cocina. Entrada independiente, $23, se exigen referencias. 83

PRADO 111, FRENTE CAPITOLIO. Alquilo | monísimo departamento, amueblado, también se presta para oficina o Consultorio. Hay sala. Una habitación más y un fresco departamento en azotea. Tomo referencias.

DEPARTAMENTO FRESCO E INDEPENDIENTE, Aramburo 42, azotea, cerca del Parque Trillo, con sus servicios, propio para matrimonio, con luz y agua: $10.00. Informan: Librería Albela. U-5783.

EDIFICIO MAINE
En 13 número 6, esquina a M., se alquilan magníficos departamentos. Lo más fresco del Vedado. También, 18 entre 9 y 11. Compuestos de sala, comedor, dos y tres habitaciones, baño intercalado, cocina y servicio para criados. Informes en la misma. Telf. M-6747.

84— HABITACIONES

SE ALQUILA HABITACION CON O sin muebles, contigua al baño, para hombre de moralidad, casa de matrimonio solo. Aguiar 78, altos, casi esquina a O-Reilly. 84

FAMILIA HONORABLE ALQUILA una habitación a matrimonio solo u hombre solo, $20.00 por persona con toda asistencia No hay más huéspedes ni papel en la puerta. Lealtad No. 133. 84

CASA PARTICULAR ALQUILA 2 frescas habitaciones con muebles y asistencia matrimonios sin niños, personas solas, baños completos, precios módicos. Empedrado diecisiete, entre Cuba y San Ignacio.

SE ALQUILAN DOS HABITACIONES, en casa particular, a hombres solos o matrimonio sin niños. Informan en Maloja y Gervasio, Bodega.

RESIDENCIA FAMILIAR. HABITACIÓN, desayuno, almuerzo, comida: $16.00 y $18.00. Colectiva: $15.00. Matrimonios, desde $32.00. Admítense abonados al comedor o domicilio: $10.00. Amistad 54, entre Neptuno y San Miguel.

OFICIAL

SECRETARIA DEL TRABAJO.. AVISO

Hasta las horas de los días que se indican en el HORARIO, que se inserta a continuación, se recibirán en la Oficina de la Comisión Local de Subastas, en el cuarto piso. Departamento 90 en la Secretaría del Trabajo, proposiciones en Pliegos cerrados para los suministros durante el próximo ejercicio de 1935 a 1936, de los artículos que en los mismos se relacionan y en las horas que se citan, se leerán y abrirán públicamente.

Se darán pormenores y pliegos de condiciones a quienes lo soliciten, todos los días hábiles de 9 a 12 m.

Horario de Subastas.
Agosto de 1935.

Día 26. 9 a. m. Suministro de Utiles y Efectos de Oficina.

Día 27. 9 . m. Suministro de Utiles de Limpieza, etc.

Día 28. 9 a. m. Suministro de Uniformes para la Servidumbre y chauffeurs.

Día 28. 11 a. m. Suministro de Revista, Fajas y Tarjetas postales impresas.

Habana, agosto 8 de 1935.

Vto. Bno. **F. López del Castillo**, Presidente de la Comisión Local de Subastas. **Rafael Rodés**, Secretario

ALQUILERES

87— HABANA

ALQUILO GENERAL RIVAS 56, precioso primer piso derecha propio para matrimonio o corta familia sala, comedor, dos cuartos, baño intercalado, cocina gas. Informes y llaves Obrapía 39, A-6161.

SAN JOSE 226, LOMA DE LA UNIVERSIDAD, altos modernos y frescos, sala, dos cuartos, lujoso baño y cocina de gas. Llaves en los altos, derecha. Informes: M-2863 y F-2124.

ALQUILO, SAN NICOLAS 190, CASI esquina Sitios, sala, comedor, cuatro cuartos, una planta, azotea. Llave en la misma. Precio: 28 pesos.

MODERNO SEGUNDO PISO, INFANTA 102-A., casi esquina San Rafael: recibidor, sala, cuatro cuartos, baño intercalado, comedor, servicio criados, galería cerrada. Muy fresca. Llaves, encargado. Informes: M-1559.

APROVECHEN GANGA: SE ALQUILA la casa Marqués González número 117, con tres cuartos, sala, comedor y buen baño. Las llaves, en la misma. Informan: Telf. F-2567.

88 VEDADO

OPORTUNIDAD: ALQUILO ESPLENDIDO chalet, lujosamente amueblado, o sin muebles, 5 habitaciones de familia, magníficos baños, garage grande y cuantas comodidades necesarias. Muy fresco. Calzada y M., entrada. Vedado. Alquiler de situación.

SE ALQUILA CASA, DE UNA PLANTA, J. número 186, entre 19 y 21, con portal, recibidor, sala, hall, seis cuartos, dos baños, comedor, pantry, cocina, despensa, dos cuartos y servicio de criados y garage para dos automóviles. Informes: A-9050.

90—MARIANAO Y SUS REPTOS.

ALQUILO EXCELENTE RESIDENCIA, esquina, dos plantas, doce habitaciones, jardín, espléndido garage para seis máquinas. Precio: 80 pesos, 14 y Primera, Reparto Almendares. Informan: Jesús del Monte 199.

92— STOS. SUAREZ Y MENDOZA

ALQUILO ALTOS SAN LEONARDO 20 a dos cuadras de la calzada, llave en los bajos. Informes Calzada 60 esquina a F. (Vedado).

95—ARROYO APOLO Y CALABAZAR

ARROYO NARANJO: SE ALQUILA una hermosa residencia, cuatro habitaciones, sala, hall, gran comedor, baño intercalado, cocina, pantry, despensa, cuarto de criados y servicio, garage, portal al frente y fondo, 3,000 metros de terreno, muchos frutales y jardín. Se admiten proposiciones de compra. Informes, en la misma, Calzada de Bejucal número 72, entre Luz y Avenida Soto, a 50 metros del Paradero del Tren de Rincón.

98— ALQUILERES VARIOS

SE ALQUILA ZAGUAN, Y UNA HABITACIÓN para hombre solo, de moralidad, en casa matrimonio sin niños, Aguiar 78, altos, casi esquina a O-Reilly. 98

SE SOLICITAN

103- CRIADAS Y CRIADOS

SOLICITASE CRIADA PARA TODO. Informan Industria 72½, Edificio «Aguiar», Apartamento 7. ..

SE SOLICITA UNA DONCELLA, ESPAÑOLA, de buena presencia, que sepa coser y tenga referencias. También doncella, para trabajar por horas. Calle 17 y Paseo, Vedado.

104- COCINERAS Y COCINEROS

SE NECESITA UNA ESPAÑOLA PARA cocinar y limpiar que sea limpia y sepa cocinar, si no reune esas condiciones que no se presente para dormir en la colocación. Calle 19 No. 129, entre L. y K., Vedado.

SE SOLICITA UNA JOVEN, PARA cocinar y lavar a corta familia, que tenga referencias y duerma en la colocación. Sueldo: 15 pesos. Si no sabe cocinar, no speermóm 202, entre H. y G., Vedado.

SE SOLICITA CRIADA, PARA COCINAR y limpiar. Si no sabe trabajar, no se presente. Informan: Gervasio y Maloja, altos de la Bodega, primero derecha.

116- SOCIOS

SOLICITO SOCIO, QUE SEA ACTIVO luchador, negocio sólido al por mayor. Capital: 1,500 pesos. Se le explicará con detalles claros. Reserva y seriedad. Días laborables, Obispo y Oficios, Café.

117- SOLICITUDES VARIAS

SE SOLICITA UNA SEÑORA DE compañía, que sea educada y tenga buenas referencias, para familia de moralidad. Informes: Teléfono: I-3004.

SE OFRECEN

118- CRIADAS Y CRIADOS

JOVEN QUE DESEA COLOCARSE de criado de mano, portero, si es chico, atiende el jardín, 10 y 25, habitación 21, Vedado. Telf. F-6093.

DESEA COLOCARSE UN CRIADO español, de mano, sirve a la rusa sabe lavar y planchar ropa de cabadonde ha trabajado. Teléfono A-9044

SE DESEA COLOCAR UNA ESPAÑOLA, para cuartos y coser. Sabe cortar. Si no paga pasaje, no llame. Telf. I-5546.

SE DESEA COLOCAR UNA JOVEN de color, para criada de mano o manejadora. No tiene pretensiones y duerme en la colocación. Informan: Dragones 7. Telf. M-4671.

SE DESEA COLOCAR UNA MUCHACHA inglesa, por horas. En la misma, una señora para cocinar a corta familia o criada de cuartos. Sabe su obligación. U-6946.

119- COCINERAS Y COCINEROS

ENGLISH SPEAKING WOMAN seeks position in american family or english speaking cuban very good pastry cook know cuban and american diskes. Catherine. FO-1927.

SE OFRECE BUENA COCINERA Y repostera, española. Sabe hacer plaza y desea casa de moralidad. Tiene referencias y no duerme en la casa. Telf. A-3664.

SOLICITO UNA COCINERA Y REPOSTERA, de color, que ayude a la limpieza, para matrimonio solo. Tiene que tener referencias y dormir en la colocación. Sueldo: 10 pesos. B. núm. 295.

SE OFRECE UNA COCINERA, DE color. Cocina de todo y entiende de repostería. No hace limpieza. Tiene referencias. Telf. F-4226.

SE OFRECE UN COCINERO Y REPOSTERO, joven, blanco, para casa particular o comercio. Sale al campo. Tiene buenas referencias y sin pretensiones. Telf. M-4329.

SE OFRECE UNA JOVEN ESPAÑOLA, para cocinera y repostera. Tiene buenas referencias. Informan: Telf. M-488"

SE OFRECEN

119- COCINERAS Y COCINEROS

COCINERA Y REPOSTERA ESPAÑOLA que cocina para todos los gustos desea casa estable en Habana o Repartos. Tiene excelentes referencias. Sueldo no menos de $20. O-Farrill 2, Víbora. Tel. I-6645.

129- OFICINISTAS

TAQUIGRAFO, CORRESPONSAL Y secretario, joven, cubano, posee el inglés, competente, inmejorables referencias, desea empleo todo o parte del día. Diríjase: Sr. Martínez, Lealtad 19, bajos. Telf. A-9173.

131- OFERTAS VARIAS

RESPETABLE SEÑORA DE MEdiana edad, se ofrece para asistir enfermos o acompañar familias, tiene práctica de Hospital y puede viajar. Jovellar 37, 1er. piso

SEÑORA SOLA, DECENTE, EXCELENTES referencias, desea atender matrimonio o señora sola, decente, o para coser. Es práctica en corte y costura en general, mediante sueldo razonable y buen trato. Telf. M-7138, de 9 a 12.

PROFESIONALES

1— ABOGADOS Y NOTARIOS

ALBERTO CUERVO, PROCURADOR, me hago cargo de toda clase de demandas, procedimientos hipotecarios, desahucios, divorcios rapidísimos véame aunque no tenga dinero. Edificio Metropolitana 342. M-2808.

2— DRES. EN MEDICINA.

DR. JOSE RAMONEDA
Asma, Pulmones. **Tratamiento especial de las afecciones de las glándulas**, endocrenas, tiroide, ovarios. Nerviosismo, insomnio, histerismo e Impotencia. Consultas diarias de 1 a 3. Amistad No. 108. Teléfono A-9297.

DR. A. VENERO
Vías Urinarias, Impotencia, Sífilis. Curación rápida. Cuota semanal. Consultas de 10 a 12 a.m. y de 4 a 6 p. m., San Miguel número 55, esquina a San Nicolás, teléfono A-9380.

ENFERMEDADES DE SEÑORAS
Dr. Milla Solsona. Servicio de Enfermeras. Tratamiento de las enfermedades del Aparato Genital de la Mujer, Insuficiencia, Disfunción Ovárica, Impotencia, Esterilidad, Neurastenia Sexual, etc. Consultas de 2 a 4, Obispo y Habana, Sexto piso. Telf. M-7732.

INSTITUTO "HIGIA"
Zanja 2, altos, entre Galiano y Rayo. Teléfono M-6605. Consultas grátis de 8 a.m. a 8 p.m. Enfermedades Venéreas. Garantizamos la curación de la gonorrea en pocos días. Sífilis e impotencia. Electricidad médica. Inyecciones intravenosas, neosalvasán, etc. Precios módicos. Reserva absoluta. 2

DR. R. RODRIGUEZ MONTERO. Medicina interna Calle 20 entre 17 y 19, Vedado. Consultas diarias de 3 a 5. Teléfono F-3423.

DR. ALBERTO S. DE BUSTAMANTE
Especialista en partos y enfermedades de señoras. Consultas: lunes y viernes, de 2 a 4, en la Clínica Bustamante Núñez. Telf. F-3890. Domicilio: 15 entre J. y K., Vedado. Telf. F-1862.

GABINETE UROLOGICO ALEMAN
VIAS URINARIAS
Consultas gratis, de 7 a. m. a 7 p.m. y 8 a 9, Jesús del Monte 135, bajos, frente Quinta Dependientes, Gonorrea en pocos días. Garantía absoluta. Cura radical: Impotencia, Piel y Sífilis. 2

DR. JOSE A TABODELA
Medicina interna, especialmente afecciones de las glándulas endocrinas, tiroides, ovarios, suprarrenales, etc. Afecciones nerviosas: neurastenia, insomnio, espasmo, angustias, histerismo, etc. Vías digestivas. Lunes, miércoles y viernes, de 3 a 5. No visita. Campanario 70, altos. 2

DR. FRANCISCO J. DE VELASCO
Corazón, Pulmones, Estómago, Intestinos.

DR. RUBEN DE VELASCO
Corazón, Pulmones. Enfermedades de los niños. Consultas, de 1 a 3, días laborables. Horas especiales, previo aviso. Salud 34. M-6068.

DR. MANUEL BETANCORUT
Vías Urinarias, Venéreo. Asistente 4 años de los Profesores Marion Heitz, Boyer, de París. Consultas de 3 a 5. San Lázaro 173, primer piso. Telf. M-6347.

DR. J. LYON
DE LA FACULTAD DE PARIS
Especialista en la curación radical de las Hemorroides, sin dolor, ni operación. Consultas diarias, de 1 a 3, Genios número 15, altos.

DR. OCTAVIO RIVERO
Asma, Tuberculosis y enfermedades pulmonares. Ex-asistente del Servicio del Profesor Saye, (Barcelona), Jefe Clínico del Dispensario Antituberculoso Municipal. Consultas diarias, Campanario 43. Consultas de 5 a 7. Teléfono A-5848. 2

INSTITUTO "HIGIA"
Zanja 2, altos, entre Galiano y Rayo. Teléfono: M-6605. Consultas gratis, de 8 a. m. a 8 p. m. **Enfermedades Venéreas.** Tratamiento moderno, garantizando la curación de la gonorrea en pocos días. Servicios de enfermeros y a domicilios. Inyecciones Neosarvasán, Diatermia. Precios módicos.

IMPOTENCIA, FLUJOS, DEBILIDAD SEXUAL
Consultas por CORRESPONDENCIA. Reserva absoluta. Si desea curar prontamente, envíeme sus síntomas detalladamente y $1.00 en giro postal y recibirá a vuelta de Correo, toda la atención científica que su caso requiere. Exito garantizado. Dr. Félix Rodríguez García, Médico Psicoanalista, San Rafael número 143. Telf. U-4484, Habana.

DOCTOR ROGELIO CRUCET, MEDICINA interna, niños, sífilis, ginecología, curación de la Blenorragia, en cuatro sesiones. Escobar 49, altos, Consultas de 8 a.m. a 7 p.m.

4— DENTISTAS

Dr. Armando Crucet
CIRUJANO DENTAL Y ORAL
De la Facultad de Pensylvania, delGaretson Hospital of Oral Surgery y ex-Profesor de la Moffitt Dental Porcelain School de Philadelphia. — TRATAMIENTO DE LA PIORREA ALVEOLAR y de las sinucitis crónicas del maxilar. Obturaciones y dentaduras de porcelana. Anestesia por el gas. Paseo número 17, entre Calzada y Línea. Vedado. Teléfono F-5153. 2

DR. J. HERNANDEZ CALZADILLA, Dentista. Hago toda clase de trabajos dentales. Arreglo puentes y planchas rotas. Consultas, hasta las 10 p. m., Reina 76. Telf. A-7537.

NO MAS PIORREA
Por rebelde que sea la Piorrea, se cura con un frasco de Antipiorreico Onarres. De venta en Droguerías y en el Laboratorio Avenida Simón Bolívar No. 141. Teléfono M-4056.

PROFESIONALES

4— DENTISTAS

DR. JOSE M. GATELL
CIRUJANO DENTISTA
Precios: una extracción, sin dolor: $1.00 Limpieza: $1.00. Empastes desde $1.00. Corona, oro 22 kilates: $4.00. Dentaduras: $10 00. Demás trabajos, a precios económicos. Facilidades de pagos. Consultas: de 8 a 8, Habana 98. entre Obispo y Obrapía. Telf. A-8335

5— COMADRONAS

MARIA F MOLINA, COMADRONA de la Cooperativa Médica «La Purísima» y particular. Ultimos procedimientos modernos. Precios módicos. Consultas grátis diaria. Neptuno No. 206 B, altos. Telf. U-4090.

CONSUELO RUDA, COMADRONA
ex-interna de la Casa Salud «Balear». Inyecciones intravenosas a domicilio. Consultas grátis de 8 a.m. a 6 p.m. Belascoaín No. 74, (altos) esquina a Jesús Peregrino. Teléfono U-5824. P

7— CLINICAS.

INSTITUTO DEL VIEJO
NEPTUNO 120, CASI ESQUINA A PERSEVERANCIA. TELF. A-9225.

Cuerpo médico especializado en tratar enfermos de más de 40 años.
Servicios esmerados de consulta, curaciones. DOMICILIARIO, electricidad médica. Laboratorio, Farmacia, de ojos, ortopedia, quiropedista, dentales, óptica y de clínica para casos quirúrgicos.
En el INSTITUTO DEL VIEJO se han tratado con éxito más de DOS MIL asociados.
Seriedad y solvencia. CUOTA MENSUAL: $1.50. Servicio permanente.
A toda persona de más de 40 años que desee asociarse y presente este anuncio en la Oficina, se le obsequiará con el primer recibo.

GABINETE DE LA CORPORACION CLINICA
CUBA 85½, ESQUINA SANTA CLARA. TELEFONO: A-8030. Tratamiento de las enfermedades por MEDICOS ESPECIALISTAS. ALMORRANAS, curación radicalmente, sin OPERACION. IMPOTENCIA Y DEMAS ENFERMEDADES. (RAYOS X. ANALISIS). PARTEROS, (OCULISTAS), DENTISTAS Y COMADRONAS. RECONOCIMIENTOS: $1.00. CONSULTAS: $0.50. Tatuajes, (SENOS), berrugas, delgadez, obesidad y otros defectos, son quitados, (CORREGIDOS). ATENDEMOS: DE 1 A 7.

COMPRAS

9— CASAS

COMPRO CASAS Y SOLARES
Habana, Vedado, Sierra, Almendares y Calzadas Jesús del Monte, Luyanó y Cerro, al contado. Neptuno 208. U-1802, entre Oquendo y Soledad. Llenín. 9

COMPRO PROPIEDADES EN CONDOMINIO, créditos hipotecarios. Compro varias casas, desde 500 hasta 15,000 pesos, al contado. Rayo número 2, altos, esq. a San Rafael, Notaría. Sr. Escobar.

COMPRO CASA VEDADO O ALTURAS Almendares, una sola planta, que tenga 3 o 4 habitaciones, pagando sobre $7.500 contado. Caso convenir hace negocio enseguida. Dumás, Habana 80, A-6222 o X-1078.

COMPRO DIRECTAMENTE DEL propietario, casa una planta Vedado, solar completo, 4 o 5 habitaciones, garage, radio Línea, 27, N, 12. Teléfono I-3990.

COMPRO, DIRECTAMENTE, CASA de dos plantas, moderna, antigua, acera brisa, sala, saleta, cuatro cuartos. Cuadro de Belascoaín a Galiano, San Lázaro a Reina, Salud, Dragones, San José, Animas, Concordia, Virtudes, San Miguel. Igual esquina que centro. Dirigirse: Alvarez Pérez, San José y Manrique, Café, de 10 a 6 de la tarde.

COMPRO CASA REPARTOS SIERRA, Nicanor del Campo, Almendares, ampliación, Portal, sala, comedor 3 habitaciones, baño y garage. Acera sombra. No corredores. Pago contado. $4.500. A-6272. Morales, hasta las 12. Y en M. Gómez 151 hasta las cinco, personalmente 9

COMPRO UNA O DOS CASAS CHICAS, en Habana, Vedado, Almendares, Santos Suárez, modernas, antiguas. Veame, Aguiar 98. M-6886, Rodríguez.

CASA DE TRES HABITACIONES, sala, comedor, baño etc., compro sin intervención de corredores, prefiero en Santos Suárez. Sr. Sánchez, Cristina 58, teléfono M-3108.

COMPRO CASAS Y SOLARES
Habana, Vedado, Sierra, Almendares y Calzadas Jesús del Monte, Luyanó y oCerro, al contado. Neptun 208, U-1802 entre Oquendo y Soledad, Llenín. 9

11— FINCAS RUSTICAS

COMPRO FINCA RUSTICA EN O muy cerca carretera, 3 a 8 caballerías, con frutales y palmas en producción, casa vivienda, terreno debe ser de primera o de lo contrario no estoy interesado. No corredores. Escriba dando detalles al Departamento Anuncios Clasificados, DIARIO DE LA MARINA(L.L.)

13— BOVEDAS Y PANTEONES

COMPRO UN PANTEON
Con dos bóvedas y dos osarios, de primera, Informes: Sr. Benítez. Telf. M-7058.

14- AUTOMOVILES-ACCESORIOS

COMPRAMOS AUTOMOVILES TURISMO y camiones, de todas clases. Lo pagamos mejor que nadie. No importa cómo estén. Avisen a Latour: U.5942, Zanja y Lucena.

17— MUEBLES Y PRENDAS

M-9144: COMPRA MUEBLES, ROPA, zapatos máquinas coser, escribir, baúles, maletas, instrumentos musicales, pianos, objetos arte, adornos, neveras, todo lo que quiera vender, camión en puerta, dinero en mano. 17

A-6620: Compro Muebles
Máquinas coser, pianos, radios, baúles, maletas, máquinas de escribir, maniquíes. Todo mueble de Oficina. Pago más que nadie, **«La Moderna»**, Salud 3. Telf. A-6620.

PARA VENDER SUS MUEBLES MAquinas coser, escribir, motores molinos de café, vajillas, ropas y cualquier objeto que sea llámenos al teléfono M-1835, negocio serio y rápido.

A-4198. COMPRO MUEBLES, MAquinas coser, escribir, nevera, buró, lámparas, piano, espejos, libros, bales, maletas, antigüedades, plata, porcelana A-4198. 17

U-5846: COMPRO MUEBLES, MAquinas escribir, coser, pianos, objetos Arte, figuras de bronce, porcelanas, plata de todas clases, baúles, archivos. Liquido casas completas. U-5846

COMPRAS

17— MUEBLES Y PRENDAS

COMPRANSE DOS CAMAS SIMMONS 1600 y 1601 personales 36x77 usadas. Pago acto si precio conviene. Teléfono M-2862. 17

COMPRAMOS MUEBLES, MAquinas de coser, de escribir y objetos de arte, llame al M-2104

COMPRO MUEBLES Y OBJETOS DE uso, de todas clases. Pago más. El más rápido. Avise: Telf. X-1012, J. del Monte 142, Puente de Agua Dulce.

COMPRAMOS Y EMPEÑAMOS
Muebles, joyas, ropa y toda clase de objetos que abarca el préstamo. Módico interés. Mucha reserva en las operaciones, Gloria e Indio, Telf. A-6827.

U-5154: COMPRAMOS MUEBLES
MAQUINAS DE ESCRIBIR Y COSER, USADAS
Recibimos muebles en fondo de su compra, pagándolos a buen precio. **Díaz y Chao, Neptuno números 197 y 200, entre Belascoaín y Lucena: U-5154.**

A7795
COMPRO MUEBLES
PAGO MAS QUE NADIE.-
MONTE 85
CAMBIAMOS Y VENDEMOS

MAQUINAS, BUROS, JOYAS
Radios, ropa. Empeño, compro y vendo: máquinas escribir, sumar, calcular, coser, archivos, cajas, burós, mimeógrafos, pupitres, equipajes, objetos de Arte, satélites y mesas. Llame y vea: Monserrate 39 y Parque Zayas. **A-8054.**

A-7890: COMPRAMOS
Muebles de todas clases y cambiamos nuevos por viejos, baúles, maletas, pianos, neveras, radios, objetos de Arte. Pago muy bien. Vendo baratísimo. Negocio rápido. A-7890.

A-8222: COMPRO
Muebles modernos, máquinas coser y escribir. Objetos de arte. También damos dinero sobre joyas y ropa de caballeros. «LA PERLA», Animas No. 84, casi esquina a Galiano. A-8222.

U-2530: COMPRO
toda clase de objetos: plata, porcelana, jarrones, columnas, lámparas, pianos, libros, máquinas de coser y escribir, compro todo de valor. Pago más que nadie. Negocio rápido. Liquido casas completas. 17

ORO Y PLATA
Compramos prendas, monedas de oro, cubanas, americanas y otras naciones. Juegos u objetos de plata, de cualquier clase, sanos o rotos.

CARBALLAL Y HERMANOS
San Rafael 138, entre Gervasio y Belascoaín. U-5744. Pagamos más que nadie y vamos a domicilio.

COMPRO MUEBLES
Vendo y cambio.
«LA CASA GRIS».
Juegos completos, neveras, burós, cajas, piezas sueltas de todas clases. Vendemos barato y cambiamos, Angeles 5. M-2914.

A-7795: COMPRO
Muebles modernos y todas clases. Pagamos más que nadie. Vamos en seguida a domicilio, Monte número 85, entre Aguila y Amistad. También los alquilamos y vendemos a los precios más bajos. **Recuerde: A-7785.**

U-1505: COMPRO MUEBLES FInos y corrientes: máquinas escribir, coser, archivos, pianolas, baúles, objetos de Arte, bronces, porcelanas, plata, juegos de café, vajillas, cuadros. Compro todo. Telf. U-1505.

M-7084 COMPRO MUEBLES, MAquinas coser, escribir, buró, espejos, piano, lámparas, objetos arte, antigüedades, plata, efectos clínicos, libros, pago bien, negocio rápido. Teléfono M-7084. 17

PESAS Y MEDIDAS

COMPRO PESAS Y ROMANAS USADAS. Automáticas y corrientes. Completas e incompletas. Todas marcas. Pago mejor. Escriba: Juanito Lapume. Oquendo 40, esquina San José. teléfono U-4584. P y B.

21—INSTRUMENTOS DE MUSICA

COMPRO PIANOS, QUE NO TENGAN comején. Manuel Domínguez, Dragones entre Prado y Zulueta. Taller de Reparaciones y Afinaciones de Pianos y Autopianos. Telf. M-3040.

24— CASAS

SE CAMBIA HERMOSA PROPIEDAD en el Cerro, propia para industria, almacén o para ambas cosas y vivienda, con 3,914 metros cuadrados de superficie, de los que 738 son de buena fabricación, de mampostería, con frente a la Calzada, en 20 metros, más una nave, cuartos y patio al fondo y a continuación una nave de acero, con techo de fibro cemento, de 22 metros de luz, que cubre mil metros de superficie, con salida independiente a la calle del costado, en la que, separada por un brazo de la Zanja Real, con abundante agua y con entrada, también independiente, existe otra nave con quinientos metros, habilitada para caballerizas, capaz para setenta mulos, que pueda fácilmente variarse para otros usos. Puede canjearse por otra propiedad menor, finca cerca Habana o por valores en menor cantidad, reconociendo una hipoteca por la diferencia. También se vende o se alquila, todo junto o en parte. Tiene fácil comunicación con la Calzada de Ayestarán. Informes: Telf. I-5876.

Arrendamientos

48- CASAS

PROPIETARIOS. TOMO CASAS DE inquilinato en arriendo, administro toda clase de propiedades al 10 por 100, atiendo reparaciones en general; garantizo buen resultado. Chao, calle 10 No. 7 entre Línea y 11, Vedado.

PROPIETARIOS: TOMO CASAS DE inquilinato en arriendo; administro toda clase de propiedades al 10 por ciento; atiendo reparaciones en general; garantizo buen resultado. Chas. Calle 10 No. 7, entre Línea y 11, Vedado. A-1

SE ARRIENDA LA FINCA «SAN», de una caballería de tierra, en Alquízar, cerca de la Carretera. Informan: Diez de Octubre 373, Jesús del Monte.

11— FINCAS RUSTICAS

PEQUEÑA FINQUITA CON BUENA casa de vivienda, servicio sanitario luz eléctrica. Finca Mora Chica entrada de Diezmero. Teléfono I-3082, Capitán Miranda, propietario.

ALQUILO FINCA RECREO A 25 MInutos de la ciudad casa de ladrillos y azotea, luz eléctrica, agua corriente, amueblada. Informan Teléfono F-1173

Arrendamientos

50— FINCAS RUSTICAS

SE ARRIENDA FINCA, DE DIEZ caballerías, en Carretera Central, entre Artemisa y Las Mangas. Tierra excelente, aguada y palmares. Informan: F-2755 y F-2860.

ARRIENDO FINCA 32 CABALLERÍAS, término Municipal Placetas, aguada fértil, buenos terrenos, cruza Carretera Central. Informa Manuel Meilán, Maceo 41, Remedios.

SALA, COMEDOR, 3 CUARTOS, TERRAZA, baño intercalado, garage, cuarto y servicio criados. 5 mil metros, $25. Finca Mora Chica, Calzada Diezmero. I-3082. A-1

SE ARRIENDA LA FINCA SAN, DE una caballería de tierra, cerca de la carretera Informan 10 de Octubre 373, Jesús del Monte. A-1

26— ESTABLECIMIENTOS

BUENA OPORTUNIDAD PARA DOS jóvenes cantineros. Arriendo Bar-Cantina, en la calle de Galiano, libre de todo impuesto. Módico alquiler. Puede ver al dueño, todo el día en la Botica de Blanco y San Lázaro.

REPARACIONES

42— MUEBLES Y PRENDAS

REPARACION DE MUEBLES, NEVERAS y mimbres, quedando como de fábrica. Barnices, tapicería y esmaltes. Llamen: I-7251 y se convencerán, Correa número 30, Sergio.

CASA «CORO», REPARAMOS MUEBLES. Trabajos de gusto, combinaciones de maderas, chapas y tapicerías. Barnizo toda clase muebles. Especialidades en colores. Limpieza de muebles a domicilio. Garantía. Precios módicos Estrella 27, entre Angeles y Aguila. M-2127.

REPARAMOS SUS MUEBLES, POR poco dinero, dejándolos nuevos. Casa Pardo: U-5761. Los modernizamos, barnizamos a muñeca, esmaltamos «Duco», pinturas mimbres, a vapor, tapicería en general. Azogamos espejos. Trabajos garantizados, San Rafael núm. 130.

GRAN TALLER DE TAPICERIA
¿Quiere usted hacerse, con poco dinero, de un juego estilo Inglés? Pase por el Taller de Tapicería de Martínez, Rayo 43. Me hago cargo de tapizar, dorar, barnizar y reformar toda clase de muebles. Trabajos garantizados. Precios económicos, Rayo 43. M-7872. 42

TALLER DE TAPICERIA, BARNIZ de muñeca y pinturas finas, de Pedro García Espinosa, en San Rafael 143-B , entre Aramburu y Soledad, teléfono U 4424. Recuerde que tener sus muebles en estado flamante, es sinónimo de prosperidad. ¡Arréglelos! R9

44— RADIOS

J. BELLO, REPARACIONES DE RAdios de todas marcas. Reconstrucción de piezas para los mismos. Seriedad y garantía, y precios módicos. Galiano 114, teléfono A-8013.

SI SU RADIO NO FUNCIONA, O funciona defectuoso, avise al teléfono: M-7007 y se lo examinaremos gratis. Taller moderno, Apodaca número 29, esquina a Suárez.

VENTAS

48— CASAS.

HORROROSA GANGA, CASA ANTIGUA inmediata a Reina, 235 metros cuadrados a razón de $13.50 el metro. Informa: Ortega, Teléfono I-3990. 48

HABANA
En ganga vendo casa de una planta, moderna, situada Jovellar 30, próximo a la Universidad. Mide 10 x 27 y se compone de sala, saleta, 5 cuartos, baño completo, comedor, cocina, garage y demás servicios. Precio: 10,500 pesos. Costó: 35,000 pesos. Dueño: J. P. Quintana. Chacón 23. M-8182 y FO-2188.

GANGA DESCOMUNAL, — SANTOS Suárez, portal, sala, 3 habitaciones, baño, comedor, cocina, patio, entrada máquina, 4 habitaciones independientes, $1,300 contado más 2,00 hipoteca moratoriada. Arte. Teléfono: I-3990. 48

VENDO LAS CASAS CONDE 4 Y 6 entre Compostela y Bayona para fabricar o reparar 15 ms. frente, 17 fondo. Entre Comercios, muelles, terminal. I-2053 de 6 a 10 p.m.

SE VENDE O SE CAMBIA, POR CASAS en La Habana o Alturas de Almendares, un hermoso chalet de dos plantas, situado en la Calzada de Jesús del Monte, dos cuadras antes del Centro Castellano. Tiene muchas comodidades y está rodeado de jardines. Precio en venta: 15,000 pesos, pudiendo dejar parte en hipoteca, al 8 por ciento anual. En cambio, se admiten propiedades que representen un valor igual, y que estén situadas en los puntos citados. Para informes: Telf. I-2338, de 10 a 12 a. m.

OPORTUNIDAD. VENDO $1.200-00 contado más $1.800 pagable 7 años, casa nueva mampostería, prolongación Almendares. Cinco habitaciones, baños, Garage. Demás comodidades. Omnibus tranvías esquina Informan: FO-2507. 48

REPARTO ALMENDARES
Casa de una planta, en 3,000 pesos. Se compone de jardín, portal, sala, comedor, 3 cuartos, baño completo, garage y demás servicios. Próxima a la línea. Para más informes: Sr. J. P. Quintana, Chacón número 23. M-8182.

ALTURAS DE ALMENDARES
Ganga. Casa moderna, próxima chalet Conde Rivero. Compuesta de jardín, portal, sala, saleta, 6 cuartos, hall, 2 baños completos, comedor, cocina, garage y demás servicios. Costó 25,000 pesos. Hoy se regala en 12,000 pesos. Sr. J. P. Quintana, Chacón número 23. M-8182.

ALTURAS DE ALMENDARES
Ganga. Casa moderna, próxima chalet Conde Rivero. Compuesta de jardín, portal, sala, saleta, 6 cuartos, hall, 2 baños completos, comedor, cocina, garage y demás servicios. Costó 25,000 pesos. Hoy se regala en 12,000 pesos. Sr. J. P. Quintana, Chacón número 23. M-8182.

VENDO $2,300 CASA MODERNA, SALA, saleta, 3 habitaciones, baño, cocina, patio, superficie 7x21. Castillo entre Estévez y Santa Rosa, 2 cuadras Monte. Alberto Cuervo, Edificio Metropolitana 324, M-2808.

VENDO UNA MANZANA DE CASAS, en $10,000. Rentan: $172.00. Vendo una esquina, en Monte: $11,000. Vendo una en San Lázaro, en $10.000. Vendo una esquina en Manrique, 3 plantas, en $12,000. Estas son gangas. No pierda su tiempo buscando. Informes: García, Industria 160.

VENDO CUATRO CASAS Y 15 APARTAMENTOS. Rentan 150 pesos, en 15,000 pesos, pegado a Cuatro Caminos. Se cambia por industria o comercio. Se da vuelto o se toma. Informes: Industria 160, García.

SE VENDE $4.000, SIN CORREDORES, Lealtad 222, entre Carmen y Figuras, dos plantas, puede dejar $1.400 al 8 por 100, informes altos.

VEDADO: EN 8,500 PESOS, VENDO casa, con 13.66 metros frente, parte alta, acera sombra, cerca calle G., cuatro cuartos, sala, comedor. Facilidades pago. Guillermo Delmonte, Habana 84. A-2474.

VENTAS

48- CASAS

DOS PLANTAS: $4,200
Moderna, 6 metro sde frente, sala, comedor, 2 habitaciones y demás, cada planta. Próxima a Salud. Otra Consulado, 2 plantas, magnífica: 8,500, lugar espléndido. Vea esto, que es negocio. M-7586, Metropolitana 538.

VEDADO: $5,500, VENDO CASA. Renta: 145 pesos. Verdadera ganga. Situada en Loma, cerca Paseo, acera sombra y de azotea, 14 metros frente. Guillermo Delmonte, Habana 84. A-2474.

SE VENDE UN SOLAR CON BUNgalow. Mucho terreno, sala, dos cuartos, servicios completos, luz y teléfono. Agua bastante. Mil pesos contado. Informa: R. Corrons, Rayo 37.

Se vende en Zaza del Medio, provincia de Santa Clara
Un lote de propiedades, propias para tiendas, escogidas de tabaco y viviendas. Precios muy baratos. Informan: The National City Bank of New York, Departamento de Crédito.

VENDO FIGUEROA No. 3, ENTRE Libertad y Milagros, Reparto Mendoza, compuesta de jardín, portal, sala, 3 habitaciones, 2 baños, comedor y demás comodidades. Informan en la misma. 48

$4.300 CHALET ACABADO PINTAR 3 y 10, La Sierra, bajos, portal, sala, gran couedor, cocina, servicios garage, altos recibidor, 4 habitaciones baño lujo intercalado, terraza, desalquilada enseño todas horas, véala, que es negocio, se admiten ofertas con efectivo. FO-2663. 48

VENDO BONITA CASA, EN REparto La Esperanza, agua de Calabazar, luz, 400 metros terreno, muchos árboles llenos de frutas. Ultimo precio: $1,150. Informa su dueño: Telf. M-3040.

49— SOLARES

SOLARES BARATISIMOS
20x47 varas, 943 a $2.15 Sierra pegado a 14. Otro esquina 617 varas calle 18 y 13, a $2.10 Neptuno 208. U-1802. Llenín.

VENDO AVENIDA DE LOS ALIAdos, una parcela, brisa, 1,100 varas, otra frente a Avenida Coolumbia 450 varas. Gangas, una casa Avenida del Río, $6.500. G. Delmonte, Habana 84. A-2474.

VEDADO, EN LA CALLE I, A LA sombra, vendo parcela de 14x37 metros. Otra calle J a $14.00 metro, acera brisa. Glillermo Delmonte. Habana 84. A-2474.

ALTURAS DE ALMENDARES
En la mejor Avenida de este Reparto, vendo solar de 36 x 47, a $2.50 vara, donde vale a $10.00. Urge venta, antes del día 15, pues después de esa fecha no interesa. Dueño: FO-2188 Chacón número 23, altos, Departamento 3.

VEDADO
Se vende solar, calle 4, próximo a Línea, acera brisa, con una medida de 13.66 x 50, igual a 683 metros. Precio: $5.50 metro. Dueño: Sr. L. P. Villoria. M-8182.

VERDADERA GANGA: SOLAR, AMPLIACIÓN de Almendares, Calle Once entre Avenidas Quinta y Sexta. Mide 12 por 47. Total: 564 varas. Precio: 500 pesos. Dueño: Aguiar 25, Notaría. M-7774.

VEDADO: SE VENDE SOLAR, MEDIDA ideal: 16 x 22.66, en la Calle 20, entre 13 y 15. Informa su dueño: F-2755 y F-2860.

COMPRE ESTE SOLAR, BONITO Reparto, Alturas de Bella Vista, 16 por 32. Costó 800 pesos. Lo doy en 150 pesos, en Calabazar. Rayo número 2, primer piso, Notaría. Sr. Escobar.

EN LO MEJOR DE VIBORA, VENDO magnífico solar frente Parque Córdova. Gelabert entre Lagueruela y San Miguel, 15x51. Otro Almendares calle 9 entre 4a y 5a Avenida, 17x58. Propias para fabricar. Ambas acera brisa Dumás, Habana 80, A-6222 y X-1078.

LO MEJOR AMPLIACION ALMENDARES. Tercera Avenida, próximo doble línea Playa, parcela ideal medida, 25 por 29-50, $3.00 vara. También esquina fraile, Marrero, Aguiar 25, M-7774.

SE VENDE UN SOLAR EN VARAdero de 40x40 sobre la playa Sur próximo al Hotel Torres, en mil pesos Informes Máximo Gómez 34, Habana.

SOLAR ESQUINA FRAILE, CALLE Estrada Palma y Figueroa, frente Parque proyectado, mide 23.58 por 53.07, punto alto, saludable, lujosas residencias, $3.00 vara. Marrero, Aguiar 25, M-7774.

MAGNIFICO SOLAR, EN LA QUINTA Avenida, frente al Miramar Yacht Club. Se vende a precio de ganga. Dueño: Telf. FO-1043.

LA SIERRA. VENDO 2 SOLARES 24x47 varas, $2.50, 1a. entre 6 y 8. Almendares. Vendo esquina de 1058 varas a $1.80 vara. Monte 13, Fernández.

LOMA DEL MAZO. VENDO SOLAR de esquina Bruno Zayas y O-Farrill, teléfono F-1000.

TERRENO BIEN SITUADO ACERA sombra. Calle I esquina 25 Informan en la misma. I No 222.

GANGA: SOLAR 20x40 CARRETERA Central Cotorro, fabricación antigua, lo mejor pueblo, redimido censo títulos limpios, apotes 44, Paz San Julio. Santos Suárez, todas horas.

GANGA. SE VENDEN DOS SOLARES en Calzada de Concha esquina a Justicia, a $7.00 metro. Informes: teléfonos F-1232 y F-3364.

50— FINCAS RUSTICAS

PRECIOSA FINCA, FRENTE A DOS carreteras, cerca Punta Brava: 3,000 pesos. Infinidad frutales, guardarrayas, palmas, distintas curiosidades, casa de mampostería. Todas comodidades: luz, teléfono. Llana, superior cultivo, agua. Benítez, Carlos III número 12, Edificio Providencia, de 12 a 4.

SE VENDE FINQUITA, FRENTE A Carretera, casa de mampostería tres cuartos, baño intercalado, agua corriente, arboleda, toda cercada. Informan: F-4554.

VENDO FRENTE CARRETERA, DOS finquitas, fabricadas, arboledas, frutales, buenos terrenos cercadas, pozos, dos cuadras pueblo: $1,200; otra, $900.00. Facilidades pago, Juan Miguel Fernández, Vereda Nueva.

FINQUITA SE VENDE FRENTE A carretera casa mampostería, tres cuartos, baño intercalado, agua corriente, arboleda, toda cercada. Informan F-4554. 50

51— ESTABLECIMIENTOS

VENDO FINCA RUSTICA, ENTRE San Francisco y Cotorro, un y tres cuartos: $5,000; otra, dos caballerías: $6,000; y 20,000 metros a 6 centavos metro. No corredores. Gómez Colón. A-8040.

GANGA. SE VENDE UNA VIDRIERA propia para cigarros y billetes, carteles carteleras con su numeración completa. Calle de San Benigno No. 10 letra F esquina a San Leonardo.

SE VENDE, POR NO PODERLA atender la dueña, Vidriera del Hotel Perla de Cuba, Amistad 132. Telf. M-5515

M.E.C.D. 2016

PASATIEMPOS

LOS MILAGROS DE LA MAGIA ANTIGUA Y MODERNA

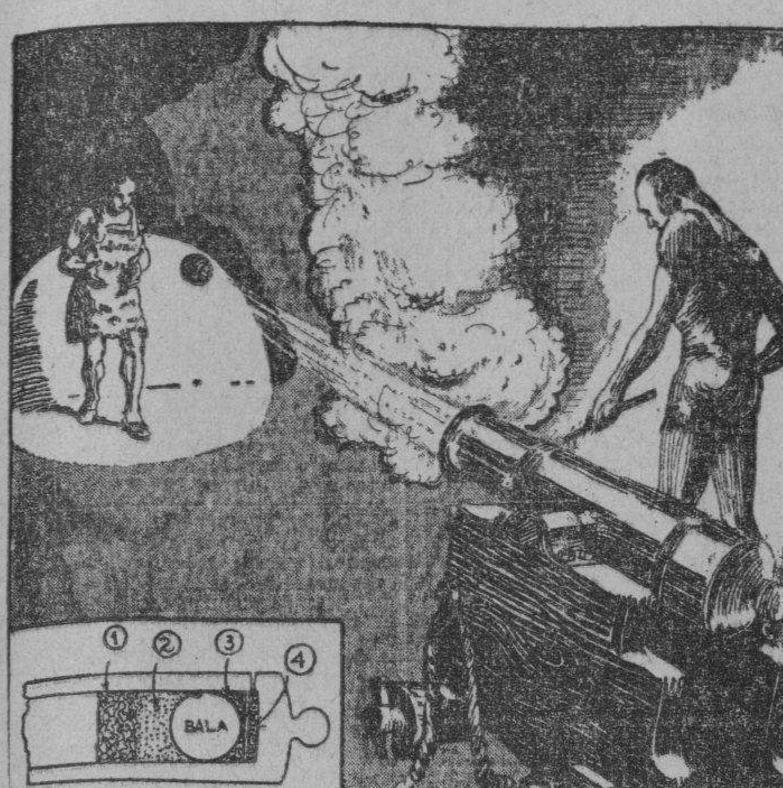

EL HOMBRE QUE PARA BALAS DE CAÑON

En Londres, se publicó en el «Annual Register» la descripción de una prueba sorprendente, que aparentemente no tenía explicación.

Un «Mago» de la época, había asegurado que podría parar una bala de cañón con el cuerpo, a diez yardas de distancia; usando la cantidad acostumbrada de pólvora y una bala común de nueve libras.

A pesar de las protestas de sus amigos, el hombre insistió en llevar a cabo el experimento y una gran concurrencia se congregó, esperando ver al loco morir instantáneamente.

Como na die quería verse complicado en lo que parecía ser un homicidio seguro, el que iba aprender la mecha salió disfrazado con una máscara. Se habían hecho todas las preparaciones para retirarlo del escenario apenas prendido el cañón.

El cañon se había cargado antes de llegar el «hombre milagroso», quien se colocó a la distancia convenida.

Se prendió la mecha; hubo una gran detonación, el «blanco humano» tambaleó; cuando se disipó el humo reveló triunfante la bala de cañón contra el cuerpo. ¡La soltó y se adelantó ileso!

La intensidad de la detonación y la condición perfecta de la bala, probaban que se había hecho todo tal como se había convenido. El hombre que paró la bala se hizo famoso entonces y repitió la prueba en varias ocasiones.

La clave de esta sin ingual exhibición está en la manera de cargar el cañón, lo que hacían los cómplices del «mago» antes de que éste llegara. La carga común de pólvora se usaba, pero sólo una parte se ponía detrás del proyectil.

El cañón era uno de esos antiguos que se cargaban con baqueta, una parte muy pequeña de la pólvora se empujaba con la ayuda del taco. Después se colocaba la bala, luego el resto de la pólvora, y, finalmente, se atacaba nuevamente y se desmoronaba al salir.

Cuando se prendía la mecha, estallaba la pólvora, haciendo una fortísima detonación, pero sólo una parte de ésta, la más pequeña, impelía el proyectil. La velocidad de la bala, sin embargo, era no poco peligrosa. Muchos que ensayaron la prueba en lo sucesivo fueron heridos gravemente.

En la ilustración puede verse la manera de cargar el cañón: (1) Taco; (2) La bayor parte de la pólvora; (3) más taco, detrás de la bala; (4) Resto de la pólvira.

VENTAS

51— ESTABLECIMIENTOS

BODEGA CANTINERA TIENE PAradero de guaguas 3 años contrato 1,800 pesos. Facilidades pago. Vendo cafecito lechería situado en esquina en 200 pesos. Villegas y Teniente Rey vidrieraa Café Alfredo.

FONDA-RESTAURANT EN $600
Espléndido negocio para 2 socios, muy antigua y conocida, rodeada de Bancos, almacenes y oficinas. Buena venta diaria contado. Alquiler $20. Informes: Suárez, Belascoaín y Figuras, Café. 51

VENDO LECHERIA ESQUINA ANtigua Habana, $1.500, facilidad pago, me urge venta por delicada salud. Venta diaria, $30, a toda prueba, detalles Cuenya, Monte y Someruelos, Café. 51

SE VENDE UNA ESTACION DE SERvicios de gasolina y accesorios con taller de mecánica, muy barato, es una gran esquina. Informan: Ramos, San José y Amistad, Salón Limpiabotas. 51

BUEN NEGOCIO. VENDO UNA LEchería que vende $13, en $400, una bodega, tiene de todo, $400. Necesito socio para casa que vende $45. Con $1.500 tengo casa de Huéspedes. Reina No. 5, Pérez y García.

PARA VIVERES FINOS
Con doble línea tranvías, cedo sinr egalía, módico alquiler, con buen contrato, hermoso y amplísimo local refrigeración eléctrica, situado mejor lugar Habana. Informes: Suárez, Belascoaín y Figuras, café.

VENDO EN 900 PESOS, MUEBLEría establecida, con alguna existencia. Punto comercial, local grande. Alquiler: 25 pesos, con buen contrato. Informan en la Bodega de Salud y Manrique.

FARMACIA CENTRICA, EXCELENte presentación, surtidísima, casa para laboratorio y familia, barata. Cambio por casas o terreno. Vendo útiles para llenar ámpulas. Carrillo 170, entre Oquendo y Soledad.

SE VENDE LA ACREDITADA «CAsa Rey». Quincalla, Sedería, Perfumería, Loza, etc. etc. Sagua la Gran? de. —Por retirarnos del negocio vendemos el establecimiento en junto o bien las mercancías en lotes y los enseres aparte. Situada en gran punto, con inmejorables instalación moderna, adaptable a cualquier giro sin costo alguno. Con garantías damos facilidades de pago. Información sólo a interesados Narciso del Rey. Sagua a Grande. 51

GARAGE Y ACCESORIOS, CON EStorage, día y noche. dos tanques, dos bombas pedestal, modernas. Soy dueño de la propiedad. Doy facilidades pago. Vendo una Bodeguita Criolla, en 200 pesos, Villegas y Teniente Rey, Vidriera, Café. Alfredo.

SE VENDE, POR NO PODERLA atender su dueño, la tienda de ropa situada en la calle de Amistad No. 41, entre Neptuno y San Miguel, en la misma informan.

CAFECITO LECHERIA PEGADO A los muelles, 2 años contrato. Lo vendo barato. También admito socio con 200 pesos Vendo vidriera tabacos quincalle, a tasación. Villegas y Teniente Rey, vidriera Café Alfredo.

VENTAS

52— BOVEDAS Y PANTEONES

BOVEDA CON TAPAS DE MARMOL de 0.06 de grueso y contramarco, en $165.00. Exhumaciones, con cajas de mármoles nuevas, en $14.00. Félix Rodríguez. 12 número 229. Telf. F-6258.

BOVEDA, ORILLA DE CALLE, CON un banco, forrada toda de mármol y tapas de 0.08 centímetros de grueso: $330.00. Félix Rodríguez, 12 número 229, Vedado. F-6258.

SE VENDE UNA BOVEDA NUEVA pegado a la entrada general, con un Cristo, pergamino y jardinera, es una prenda de gusto. Informan: 12 y Zapata, Café Vedado, teléfono F-3022 (Suárez). 52

VENDO BOVEDA DE MARMOL CON osario, en frente al monumento de los bomberos, linda con el regio panteón de Blanco Herrera. Trato directo, teléfono X-1825. 52

53- AUTOMOVILES-ACCESORIOS

GANGA. VENDO FORD 1929, DOS puertas, cinco gomas y pintura nuevas y Overland Whippet cerrado también en magníficas condiciones. Poey 9, Víbora. Teléfono I-5526.

SE VENDE UN EXSSES EN PERfectas condiciones, buen motor y económico, como nuevo. Verse de 8 a 12 en Chávez 25. 53

DODGE DEL 31, CERRADO, SPORT seis ruedas de alambre. Gomas y pintura nueva. Está completamente nuevo. Ayestarán 51, esquina a Tulipán.

VENDO CHEVROLET 1934, CERRAdo 4 puertas, completamente nuevo, econ radio, a plazos. Informan Neptuno 180, óptica. 53

VENDO FORD DEL 33, DE DOS puertas. Está bien de gomas, mecánica y pinturas. Lo doy a la primera oferta razonable. Sr. Alejandro Sobrino. U-1076. Facilidades de pago.

GANGA. VENDO GRAHAM-PAIGE, 8 cilindros en perfectas condiciones. Informan F-1000. 53

FORD VICTORIA 32, EL MAS LINdo que rueda en La Habana, como nuevo. Barato y con facilidades de pago. Agencia Ford de Marianao.

SE VENDE DODGE SEDAN, CUAtro puertas, en perfecto estado, con chapa particular del presente ejercicio. Informan: Zanja 140.

VENDO BUICK DEL 23, EN PERfectas condiciones; Chrysler abierto, perfectas condiciones; Graham Paige 31, cerrado, 4 puertas; cuña Dodge, convertible, en perfecto estado, Lamparilla 7, entre Mercaderes y San Ignacio.

MARMON SEDAN 4 PUERTAS, MUY bonito se vende casi regalado. Agencia Ford de Marianao. Real y Avenida de Columbia.

NO PIERDA SU TIEMPO BUSCANdo carros de uso. hasta ver a Granda, en el Garage «Euzkadi», Lamparilla número 7. Telf A-7677.

VENTAS

53- AUTOMOVILES-ACCESORIOS

SE VENDE UN FORD DE PEDAles y magneto, para verse Carlos III 265 A. 53

SE VENDEN DOS MAQUINAS MARca Buick una cerrada del 28 y la otra abierta con chapa de este semestre. Informan Palatino 7, garage.

VENDO CUÑA CRYSLES, MOTOR chico, está nueva. Gran Payge, de 29, cuatro puertas, chico, 23 entre 12 y 14, Vedado. 53

VENDO MAGNIFICO AUTOMOVIL Packard 1931, Sedan, 7 pasajeros. Está nuevo, cerrado, en ganga. También Buick 1928, 5 pasajeros, en buenas condiciones. Véalo: 23 y C. Telf. F-6446. Pregunten por Fernández.

SE VENDE UN DODGE BROTHERS cerrado con seis ruedas de alambre, chapa del ejercicio actual, está en perfectas condiciones, se dá barato, su dueño en 19 No. 400. Esquina a 4, Vedado. 53

VENDEMOS CAMIONES INTERNAtional tres toneladas, carrocería castonera, doble juego de gomas 34 por 7, eje flotante, dos tanques auxiliares 100 galones. Barato a plazos.Latour Zanja y Lucena.

SE VENDE UN CAMION PREPARAdo para leche, está funcionando. Puede verse en la calle F. No. 38, en el Vedado o llamar all teléfono F-2139

CHASSIS FORD DEL 32 157, EN perfectas condiciones de mecánica y gomas doble. Doy facilidades para el pago. Sr. Alejandro Sobrino. U-1076.

VENDO CARRO FORD DEL 29 Y 30, de 2 puertas, bien de gomas y mecánica. No trato con corredores. Le doy facilidades para el pago. Miguel: X-1126.

TENGO CHASSIS FORD DEL 32 Y 33, en perfectas condiciones de mecánica y gomas. Con facilidades de pago. X-1126.

SE VENDE CUÑA FORD, COUPPE, pintada y revestida, recientemente. Gomas nuevas. Mecánicamente perfecta. Chapa nueva. Puede verse en Diez de Octubre número 727, Garage «Radiador», Víbora. Precio reducido.

54— MAQUINARIAS

FABRICANTES DE GUAYABA.— vendemos barata una prensa con capacidad para 14 cajas de guayaba. La Rosa 16, Cerro, I-3466.

SE VENDE UNA COMPRESORA, UN tanque para gasolina de 550 galones, un estante con cristales, ventiladores y una escala de aire, en Morro 30, Garage «Nava».

¡ATENCION! MAQUINAS DE CIGArros Triumph, que rinden 300,000 cigarros, sin polvo, garantizados, en ocho horas. Máquinas de envolturas, máquinas de sellos, machete de picar tabaco del número 3. Prensas hidráulicas de gran potencia, barriles, tendales, roderos para cigarros y todo lo concerniente a una industria de cigarrería moderna y en estado de perfecto funcionamiento, lo puede adquirir usted con poco dinero, San Carlos 4, Compañía Cubana de Cigarros. Telf. U-7716.

CORCHO EN PLANCHAS, ESPAÑOL, para neveras y cámaras frigoríficas. Existencias siempre. Servimos pedidos en todas cantidades. Precios sin competencia. Cooperadora Comercial Cubana, S. A., Teniente Rey número 25. M-2373. Apartado: 1614

BOMBAS CENTRIFUGAS DE UNA cámara, dos pulgadas descarga 150 y 175 galones, polea para correa. Se venden baratas. Turbinas y Motores. Apartado 554. Habana.

BOMBAS NEPTUNO DE MEDIA, nuevas, garantizadas cuarenta pesos y le descontamos por su equipo usado y anticuado. La Casa de los Motores. Egido 39, esquina a Acosta.

ESTAMOS HACIENDO EL REPARTO comunista más racional y justo entre paisanos, soldados y marinos, facilitándoles capital antes de poseerlo, lo que significa bienestar para usted y los suyos. con nuestros juegos de cuartos, comedores, salas, despachos, bufetes, burós, mesas de Oficina y máquina, sillones fijos y giratorios, etc. La sillería irrompible de Viena «Thonet-Mundus», modelos nuevos y a precios más bajos, por medio de nuestras facilidades de pago, en Galiano 94, la Casa Ros y Novoa. No damos jabón Castilla natural Rosnovoa.

GRAN LIQUIDACION
DE AUTOMOVILES EN EL TALLER DE MECANICA DE ACOSTA Y VALDES
San Francisco 4 a una cuadra esquina Tejas, M-6757, camiones que regalamos Graham Brothers de 2½ toneladas, Internacional 2½, Chevrolet ¾, cerrado, Ford ¾, Dodge Brothers cerrado, ¾, Ford 1½, chassis o carocería abierta, todos garantizados. Compramos cualquier automóvil, admitimos cambio.

A PRIMERA OFERTA, VENDEMOS maquinaria reconstruída: Tostadores café, 15, 30, 100 y 125 libras, para gas o carbón; molino de bolas, para Laboratorio, motor gasolina 1½ HP, molino maíz; máquina hacer helados; prensa hidrálica, con bomba; galletera Day, con motor; clavilleros portátiles; máquina fregar vajilla; estufa para conservar pan caliente; molino carne; máquina hacer bacon, (tocineta); planchadora Hoffman; secadora ropa (Tumbler); moldes para pan y maquinaria para todas las industrias. Cooperadora Comercial Cubana, S. A., Teniente Rey 25. M-2373. Apartado: 1614.

«EL CENTRAL»: COMPRA Y VENta de maquinarias, motores de petróleo, gasolina, eléctrico y de vapor, molinos de harina y sal; bombas de agua y tuberías; trasmisiones, poleas, correas, chumaceras, calderas y efectos eléctricos. Cristina 38-D., esquina a San Felipe. X-1615. Vicente Sánchez.

PESAS Y MEDIDAS

PESAS DE MOSTRADOR, BASCUlas usadas, de diferentes mrcas. Garantizadas. Liquido baratas, procedentes de Compañías que cambian por pesas nuevas «Toledo». M. Amengual, Agencia de Pesas «Toledo», A-7807, Habana y Chacón.

56— MUEBLES Y PRENDAS

SE VENDE UN LUJOSO COCHECIto-cuna, de mimbre, para niño. Está nuevo. Se da en 18 pesos, San Lázaro 231, bajos. U-3000.

JUEGO DE CUARTO, TRES CUERpos, regio de última creación, barníz cristal, elegante butacón; un radio: 14 pesos, Concordia 181-C., entre Hospital y Aramburo.

VENTAS

56— MUEBLES Y PRENDAS

EN 5a No. 78, ENTRE PASEO Y 2, se vende muy barato un juego comedor y cuarto, adornos y plantas. teléfono F-4628. 56

SE VENDE UN JUEGO DE SALA Y uno de comedor, de poco uso en San Lázaro 133, piso 2o, departamento 5.

CERRAMOS EL 31. LIQUIDO TODAS existencias, juegos cuarto, comedor, lámparas, buró, neveras, radios, objetos de arte, precios increíbles. Versalles. Reina 22, entre Rayo y San Nicolás. 56

OBJETOS DE ARTE. SALON TApicería "Aubusson" y alfombras. Baules, mesa y reloj de carey y bronce. Servicios plata para té, platos y fuentes. Lindas vajillas **Dresden.** Bronces, cristales y mantelería. I esquina a 11, Vedado.

Muebles clásicos y novísimos estilos, especialmente enchapados. Muy baratos, al contado y con ventajosas facilidades de pago.

Distribuidores del sin rival radio «Colonial». (desde $1.00 semanal). Admitimos sus muebles o radios en cambio por los nuestros. Pidan informes y visiten la exposición permanente de la Casa [illegible], Angeles 13 y Estrella del 25 al 31. Telf. M-2024.

OBJETOS DE ARTE
Propios para regalos los hallará a precios muy reducidos en **«La Casa Inglesa», Salud y Rayo, M-7179.** Preciosidades en porcelana, bronce, mármol, marfil, etc., en lámparas gran surtido. Equipajes en general Compramos, cambiamos y vendemos muy barato. 56

POR EMBARCAR, VENDO JUEGO de cuarto, 3 cuerpos, último tipo; comedor Renacimiento, cuero legítimo; otro, Arte Moderno: $55.00; sala, con espejo fino: $45.00; lámpara: $5.00 Concordia 127, bajos, entre Gervasio y Belascaín.

EN $12.00 NEVERA REDONDA, ZINC 2 tanques para agua, San José 205 A, bajos, entre Basarrate y Mazón. 56

VENDO: SILLAS DE VIENA, MEsas, neveras, cantinas, armatostes, mostradores, contadoras, vidrieras, caja caudales, cocinas de hierro, etc., J. del Monte 142, Puente de Agua Dulce.

VENDO JUEGO DE CUARTO, MOderno: $25.00; comedor: $28.00; sala: $30.00; escaparate de lunas: $9.00; sillas: $0.60; camas de hierro: $5.00; sillones: $1.50, J. del Monte 142, Puente de Agua Dulce.

REMATO MAQUINA ESCRIBIR MImeógrafo. Balanzas Toledo, molino café, radios, cocina carbón, agua caliente, vidrieras, caja caudales, juego cuarto, microscopio, extinguidores incendio, jugo eléctrico, relojes encender y apagar vidrieras, Egido 18

URGE VENTA EMBARCO, JUEGO cuarto color caoba 3 cuerpos, $29. Juego sala $8, aparador $5. Bastonera, $3. Filtro, $3. Lealtad 145 B, bajos entre Salud y Reina.

VENDO MIS MUEBLES COMPLETAmente nuevos. También cerrado 4 puertas 5 pasajeros perfectas condiciones. Exclusivamente a particulares teléfono FO 7239.

VENDO CUARTO MODERNO, $28; otro 3 cuerpos, finísimo, 8 piezas; comedor, 8 piezas; estos muebles son caoba, Arte moderno, sala, $15. San Joaquín 60. Monte y Omoa.

FAMILIA PARTICULAR, VENDE cuarto 3 cueros, último modelo, 80 pesos, comedor renacimiento, $70; otro arte moderno, $55. Levin Roon, Lámparas $5. Salud 54 entre Escobar y Lealtad. 56

M-9136: COMPRO
Máquinas de coser, escribir, baúles, maletas, contadoras, vidrieras, archivos metálicos, muebles de oficinas, radios, pianos, neveras, enseres de cafés y fondas, muebles modernos, Avise a esta casa. Salud 11. Telf. M-9136.

MUEBLES A PLAZOS
No pierda esta oportunidad. Tenemos muebles para todos los gustos y situaciones, desde:
$.100
Semanal
"LA GRANADA"
Neptuno 191 y 193. Telf. U-4490.

DOS JUEGOS DE CUARTO, ULTImo tipo, un mes de uso; el de 2 cuerpos: $19.00; el de 3 cuerpos, menos de $32.00; radio y los demás muebles, baratos, Neptuno 220, entre Aramburo y Soledad.

SE VENDE UN FRIGIDAIRE, PROpio para comercio o casa particular, por tener su dueño que embarcarse. Aproveche esta oportunidad. Informes: O-Reilly y San Ignacio, Bodega.

PARA VENDER SUS MUEBLES, máquinas de coser, escribir, motores, molinos de café, vajillas, ropas y cualquier objeto que sea, llamen al Teléfono: M-1835. Negocio serio y rápido

Muebles Neptuno y Soledad
Donde encontrará un gran surtido en los estilos más en moda. A plazos, con grandes facilidades. Al contado, los liquidamos.

Compramos Maquinas Singer
También muebles y cambiamos por nuevos. Neptuno número 235, esquina a Soledad. U-1360.

MI JUEGO DE CUARTO; $20 00; 3 cuerpos; $30.00, moderno y muchos muebles más, regalados. Quito mi casa de huéspedes; radio: 15 pesos; ortofónica: $7.00, Sitios 40, entre San Nicolás y Rayo.

VENTAS

56— MUEBLES Y PRENDAS

FAMILIA, VENDE URGENTE SUS muebles: lujoso juego cuarto, moderno; magnífico juego de sala; lujoso comedor; precioso reloj de pie, Renacimiento; lámparas. San Miguel 97, bajos, entre Lealtad y Campanario.

SE VENDEN VARIOS MUEBLES antiguos, de mucho mérito, entre ellos 1 escritorio cómoda de palisandro y 1 de marquetería y 1 biblioteca de 3 cuerpos y muchos objetos. Valile No 3 56

URGENTE VENDO REGIO JUEGO comedor renacimiento doce piezas, juego cuarto moderno, tres cuerpos, otro esmaltado. Juego sala moderno, recibidor y preciosas lámparas. Hospital 9, bajos, entre San Lázaro y Jovellar. 56

CORREME PRISA VENDER HOY mismo juego cuarto 3 cuerpos regio, $30; otro 3 cuerpos, chiforrober, $60, sala, $30, comedor, todo caoba, barato. Escobar 9, bajos, San Lázaro y Lagunas. 56

LAMPARAS ALEMANAS DE SALA y cuarto, proceden de una liquidación. Véalas en Concordia 166, esquina a Aramburo, (bodega) de 12 a 6.

FAMILIA VENDE URGENTE DOS juegos cuarto caoba 3 cuerpos, butacón y chifforrobe $130.00, comedor renacimiento, $75.00, otro arte moderno, lámparas objetos, véalos, haremos negocio. Prado 43, altos.

VENGA A VERNOS ENSEGUIDA
Ahorrará dinero. Facilidades de pago. Tomamos sus muebles a cambio, «La Casa López», Belascoaín 76, entre Jesús Peregrino y Pocito. Teléfono U-4541. 56

MUEBLES BARATOS
A verdaderos precios de ganga. Liquidación permanente de juegos de sala y comedor.

VENDO ELEGANTE JUEGO CUARto 3 cuerpos, otro último estilo, 8 piezas, comedor caoba, sala, 9 piezas, maderas escogidas todo en Arte Moderno, barniz muñeca. Estrella 129.

GANGA SE VENDE UN JUEGO DE cuarto acabado de esmaltar en azul con sus cristales y espejos nuevos. $25.00. Neptuno No. 281, altos.

MUEBLES EN GANGA
Juegos de cuarto, Arte Moderno, $4.00 mensuales; comedor, caoba, último estilo: $3.00 mensuales; sala o recibidor, modernísimos: $3.00 mensuales; juego de cuarto, 3 cuerpos, caoba, últimas creaciones: $5.00 mensuales. Precios muy bajos.
"LA EMINENCIA", NEPTUNO 188

VENDO JUEGO DE CUARTO, TRES cuerpos, moderno, con butacón; juego de comedor, Renacimiento; juego de sala, finísimo. Se dan a primera oferta. San José 87.

SE VENDE UNA ESPLENDIDA lámpara de sala, cómodas, una linda mesa de mármol, un juego de biblioteca, bronces, porcelanas, abonicos y cuadros originales. Para verlos de 10 a 12 y de 2 a 6 en 23 No. 18 esquina a I, Vedado.

REGALO MUEBLES
BRINDAMOS MEJORES MUEBLES desde los modestos a los más lujosos, módico precio Grandes facilidades pago. Especialidades en fabricación. Díaz y Chao, Neptuno 197 y 200 entre Belascoaín y Lucena. U-5154.

OBJETOS ARTE
Realizamos gran surtido jarrones de porcelana finos, figuras de bronce, marfil, biscuit, lámparas, alfombras, gobelinos, pianos, radios, joyas e infinidad de objetos propios para regalos.
'La Predilecta'
SAN RAFAEL, 141, entre Oquendo y Soledad.
TELEFONO U-2530

OBJETOS DE ARTE
Joyas porcelanas, figuras bronce y marfil, objetos plata, lámparas, radios, Frigidaire, relojes de pared y pie, gobelinos, juegos cuarto, sala, comedor, juegos cubiertos de plata, muebles antiguos. También tenemos enorme surtido en joyería fina. "Los Tres Hermanos", Consulado número 94. A-4775.

SE VENDE, A PERSONA DE GUSto ,un juego de comedor nuevo, estilo Alemán. Compostela 161, entre Merced y Conde.

LIQUIDAMOS UN LOTE DE PAlanganéros de hierro esmaltados, con espejo, palangana y jarro de porcelana, en Galiano 94, J. Naveira, S. en C. 56

EN 5a No. 78, entre Paseo y 2 SE vende muy barato un juego d e comedor y de cuarto, adornos y plantas, de 1 a 6, F-4628. 56

VENDO VARIOS JUEGOS CUARtos, cedro y caoba. Todos modernos, desde el más modesto hasta el más lujoso, por menos de la mitad de su valor; varios chaislongnes; juego de recibdor, elegante y cómodo. Necesito vender en seguida. Pueden verse en cualquier momento, en San Rafael 143-B., entre Aramburo y Soledad.

VENTAS

56- MUEBLES Y PRENDAS

BAULES Y MALETAS
Realizamos sólo por 10 días: 22 baúles-escaparates, 14 de camarote, 9 zapateras, 11 maletines y 55 maletas nuevas y usadas. **Salud No. 9 esquina a Rayo «La Casa Inglesa», M-7179.**

MUEBLES EN GANGA
Juegos cuarto: $30.00; sala, $15.00; comedor: $30.00; escaparates, $9.00; con lunas: $15.00; mesas correderas: $4.00; aparadores: $6.00; seis sillas y 2 sillones: $10.00; máquinas coser. Se cambian y compran toda clase de muebles, pagando más que nadie. Se dá dinero sobre joyas, muebles y objetos de Arte.
LA PRINCESA, SAN RAFAEL 107
entre Escobar y Gervasio. U-7926.

DEJO NEGOCIO DE MUEBLES. DOY precios de costo de la mercancía: juegos de cuartos, desde $25.00; comedor, Renacimiento: $65.00; neveras: $8.00; lámparas: $2.00; cuarto chinesco, finísimo: $90.00; chifforrobes, desde $10.00, etc. Háganos hoy una visita. Reina 22.

La Casa Mosquera
San Rafael 129 y 131. Telf. U-5437
Amueble su casa con gusto y con poco dinero. También le cambiamos sus muebles o hacemos el negocio que más le convenga. Háganos una visita, no perderá tiempo. La Casa Mosquera, San Rafael 129 y 131. Teléfono U-5437. Facilidades pagos.

JUEGOS CUARTO, SALA, COMEDOR y piezas sueltas, de oportunidad. Grandes facilidades pago. Cambiamos, alquilamos y reformamos muebles, «La Predilecta», San Rafael 171, entre Oquendo y Marqués González. U-1729.

OBJETOS ANTIGUOS
A precios de verdadera ganga, por abandonar ese negocio. Aproveche la oportunidad de comprar barato, artículos de indiscutible mérito.
CARBALLAL Y HERMANOS
San Rafael 138, entre Gervasio y Belascoaín. **Telf. U-5744.**

EXCELENTE APARATO DE CALIStenia, con ventilador portátil, sin motor, con una potencia hasta de 30 HP., le será obsequiado, en Galiano 94, a todo comprador del jabón Castilla natural, Rosnovoa. Además, puede adquirir, a plazos cómodos, muebles nativos y los irrompibles de Viena, J. Naveira, S. en C

CASA ARECHAGA
«EL SIGLO»
TALLER DE EBANISTERIA
Si usted necesita muebles, visite esta casa, donde encontrará preciosidades, por poco dinero. Compre directamente y comprará lo mejor. **Manrique 189. Telf. A-6135.**

MAQUINAS, BUROS Y JOYAS
Radios, ropa. Empeño, compro y vendo: máquinas escribir, sumar, calcular, coser, archivos, cajas, burós, mimeógrafos, pupitres, equipajes, objetos de Arte, satélites y mesas. Llame y vea: Monserrate 39 y Parque Zayas. **A-8054.**

57— UTILES DE OFICINAS

CAJAS DE HIERRO, ARCHIVOS, burós, máquinas escribir, sumar, armarios acero, libreros, Kardex, ventiladores, percheros, sillas, sillones, butacas, archivos, banquetas, satélites, carpetas. Progreso 3, entre Aguacate y Villegas. M-8638.

MAQUINAS DE ESCRIBIR, SUMAR, calcular, mimeógrafos, archivos, Kardex, cajas, archivos hierro, bancos, carpetas, sillas, sillones, butacas. Progreso 3, entre Aguacate y Villegas. M-8638.

MUEBLES DE OFICINA, VENDO Y compro, archivos, burós, máquinas escribir, sumar, calcular, cajaas hierro, ventiladores, Kardex, armarios acero, libreros, tarjeteros, satélites. Compostela 43, entre O-Reilly y Progreso.

CAJA «MOSLER», SEIS PUERTAS. Vendo máquina escribir, sumar, archivos, burós, libreros, sillas giratorias, carpetas, banquetas, Kardex, satélites, estantes, tarjeteros, bancos. Compostela 43, entre O-Reilly y Progreso. M-8638.

MAQUINA ESCRIBIR
máquina de sumar, calcular y de coser, muebles de oficina, joyería fina y relojes equipajes de calidad. Compro, empeño, vendo. «La Confianza», Suárez número 7, M-9603.

BOLSA DE MUEBLES
DE OFICINA
Agentes de los muebles de acero "YAWMAN AND ERBE"

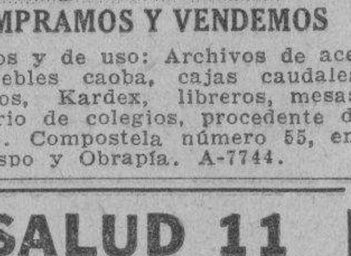

COMPRAMOS Y VENDEMOS
Nuevos y de uso: Archivos de acero, muebles caoba, cajas caudales, tarjeteros, Kardex, libreros, mesas, mobiliario de colegios, procedente de remates. Compostela número 55, entre Obispo y Obrapía. A-7744.

SALUD 11
Gran realización de muebles.
BAULES Y MALETAS
Cambiamos y compramos toda clase de objetos.
MUEBLES OFICINA
Archivos metálicos, pianos y radios.
Máquinas de coser y escribir.
Visítenos y compare.
M-9136

VENTAS

57— UTILES DE OFICINAS

MUEBLES DE OFICINA. SE VENden, incluso caja de caudales, máquina sumar y escribir. San Julio 70, Santos Suárez. 57

BUROS MAQUINAS ESCRIBIR
Compro, empeño y vendo: libreros, archivos, máquinas de coser, sumar, calcular, Kardex, equipos y joyas en general. Llame y vea: Monserrate 39 y Parque Zayas **Telf. A-8054.**

MUEBLES DE OFICINA, VENDO Y compro: archivos, burós, máquinas escribir, sumar, cajas, armarios acero, libreros, satélites, tarjeteros, mimeógrafos. "La Nacional", Villegas 93, entre Teniente Rey y Amargura. A-9915.

58— LIBROS E IMPRESOS

LIBRERIA «ALBELA», CONTINUAS novedades científicas y literarias. Libros de Enseñanza Elemental y Superior, Revistas de Modas, Agencia exclusiva «Le Femme Chic», de París; «Chic Parisién» y todas sus publicaciones, las mejores del Mundo. Pídalas en esta Librería. Compra y venta de libros antiguos, con grabados preferentemente cubanos o que traten de Cuba, Belascoaín y San Rafael. U-5783, Apartado 511, Habana.

59— RADIOS

El siempre GANARA
NO LO DUDE
Acuda rápidamente como él a la nunca vista liquidación de aparatos de Radio
"ATWATER KENT"
40. 7 bombillos $10.00
44. 8 bombillos $12.00
JOHN L. STOWERS
SAN RAFAEL NUM. 29
Telfs. A-3962 y M-1973.
Habana.

REGALO, EN MENOS DE 40 PEsos, magnífico radio General Electric H-31, de nueve tubos y gabinete. San Lázaro 170, altos. Telf. M-2668.

RADIO: OIGA EUROPA, ESPAÑA, sin antena. Onda corta, media y larga. También, para autos, del fabricante a sus manos, nuevos, baratos. Tomo aparatos usados. Vea éstos, Jesús del Monte 241.

VENDO RADIOS DE TODAS MARcas con cinco pesos de fondo. Pueden verse a todas horas en Escobar 87½, primer piso, esquina Neptuno. A solicitud llevo catálogos a domicilio. M-1542.

PARA PERSONA DE GUSTO: RADIO fonógrafo Majestic, preciosísimo gabinete Renacimiento Español, melodiosas voces. Costó $1,000 y lo regalo en $100.00. El gabinete vale mucho más. Monte 217, altos. M-8542.

RADIO VICTOR 1935, ESTA NUEVO. La propiedad lo garantiza. Lo doy menos de 30 pesos. Agradecería tratar con particular; y todos los muebles de casa, Neptuno 220, entre Aramburo y Soledad.

RADIO: 16 TUBOS, ONDA CORTA. Vendo Taller completo de Radio, con instrumentos, libros, herramientas, bancos, armatostes, máquina de enrollar. Todo moderno. M-4077, García, Salud 86.

VENDO RADIO ONDA CORTA, COMpletamente nuevo, 8 bombillos, con toda garantía, $85.00 Consulado 114, altos. 56

60—INSTRUMENTOS DE MUSICA

VENDO PIANO ALEMAN DE LA mejor calidad, color caoba de muy poco uso con su banqueta, se dá barato. Aguila 139, entre San José y Barcelona. 60

VENDO PIANO MODERNO, EN PER perfectas condiciones. Grandes voces. Lo doy muy barato. Urge venta, no reparo precio. Informan: Perseverancia No 1, casi esquina a San Lázaro. 60

SE VENDE UN PIANO EUROPEO en flamantes condiciones, de caoba sin comején, garantizado. Corrales No. 76, a todas horas.

PIANO DE CAOBA BUEN BARNIZ, nuevo a la primera oferta razonable puede verse en Monte No. 46, bajos.

UN BUEN PIANO, FRANCES, EN muy buenas condiciones. Lo vendo en 39 pesos. No tiene comején. Véalo en Dragones, frente al Teatro Martí.

ESTUPENDO PIANO ALEMAN, DE gran marca, acabado de sacar de la caja. Aún no fué estrenado. Vale 800 pesos. Se liquida como piano de uso. No es anuncio, es realidad. Convénzase. Dragones frente al Teatro Martí.

VENDO CUATRO PIANOS PARA estudio procedentes de empeño, casi regalados, doy facilidades. M-6080 Neptuno 154. 60

"LA PREDILECTA"
SAN RAFAEL 141

POR REFORMAS EN EL LOCAL
Realizamos un enorme surtitdo de pianos de ocasión. Verticales y cuarto de cola, de absoluta garantía y en iguales condiciones que nuevos. Propios para personas de gusto y al alcance de todas las fortunas. Facilidades de pago. Visite «La Predilecta», San Rafael 141, esquina a Oquendo. Teléfono: U-2530.

VENTAS

60—INSTRUMENTOS DE MUSICA

SE VENDE UN PIANO AUSTRIACO en buenas condiciones, teclado blanco, cuerdas cruzadas, se da barato Figuras 7, letra C.

AFINADORES

PEDRO PLUMAR AFINADOR Y reparador de pianos, nuevo procedimiento para extirpar el comején, se hacen toda clase de reparaciones. Corrales 76, teléfono A-9403.

AFINADOR-COMPOSITOR DE PIAnos ,pianolas, del Conservatorio de Música «Masriera», del Veadado. Experto graduado en Michigan, Estados Unidos. Trabajos garantizados. Precios módicos. Afinar: $2.00. Avisos: Profesor Vidal Cuvelier. Teléfono: A-8606.

AFINE SU PIANO, POR $2.00, CON toda garantía y seguridad. Manuel Domínguez, afinador mecánico, graduado en la Escuela «Danguard», de New York Taller de Reparaciones. Zulueta 36 y medio. Telf. M-3040.

61— DE ANIMALES

SE VENDEN VACAS RECENTINAS de raza y buenas lecheras. (De mucha leche). Novillas y Toros de raza pura. Informan en Ayestarán No. 1 y teléfono U-1129.

CANARIOS
De padres hamburgueses, muy finos. Los hay blancos, amarillos y figurados. Se realizan en lotes o por separados. Calle 15 número 443, altos. Telf. F-5065.

GALLINAS WYANDOTTE BLANCAS ganadoras en Concursos y Exposiciones. Dos cincuenta cada una. Pedro Hernández Milagros 111, Víbora. Unicas en Cuba. 61

SE VENDEN DOS NOVILLAS JERsey, recentinas, 12 litros de leche. Reparto Hornos, Santa Rosa e Iglesias. Carbonería.

62— OBJETOS VARIOS

BILLAR DE CARAMBOLAS EN buen estado, propio para negocio o para casa de familia. Se vende en buenas condiciones. Calle 15 No. 24, altos, teléfono F-2340.

COLMENAS: SE VENDEN 80 CAJAS con abejas, estractora de miel en 20 pesos y otros útiles, muy baratos. Informan: Virtudes 130, altos, Teléfono U-1809. 62

SE VENDEN, HASTA MIL INJERtos de naranja, de distintas variedades. Informan: M-6364 y F 4950.

BICICLETAS. SE VENDEN TRES DE uso, en muy buenas condiciones. Precios económicos. Virtudes 83, panadería. 62

REFRIGERADORES ELECTRICOS. Vendo dos en perfecto estado de funcionamiento y apariencia. Funcionando actualente ambos Teléfono I-1801. 62

VENDO VIDRIERAS CONTADORAS, molinos, mesas Vitrolite, sillas banquetas, pesas, exprimidoras de jugo, rebanadoras de jamón, enseres en general. Servimos pedidos al interior También compro Cano. Habana 116 y medio, entre Teniente Rey y Amargura

VENDO: VIDRIERAS, CONTADOras, molinos café, mesas Vitrolite, sillas, banquetas, pesas, enseres comercio en general. También compro en cualquier cantidad. Cano, Habana 116 y medio, entre Teniente Rey y Amargura.

Dinero-Hipotecas

63— SOLICITUD

COMPRO CREDITOS HIPOTECARIOS
No importa estén moratoriados. Tengo para invertir $450.000 pesos. Compro propiedades de todos precios No pierda tiempo, si desea hacer negocio, Informes: San José y Belascoaín Café Alvarez y Díez

64— OFERTAS

DINERO SOBRE PANTEONES, BOvedas, alquileres de casas. 25,000 pesos ofrezco sobre casas, fincas rústicas. Solares desde 200 pesos. Venga con escritura. Resuelvo con rapidez. Rayo número 2, Notaría. Sr. Escobar.

DINERO: LO DOY SOBRE BOVEdas y panteones, desde $50.00 en adelante. E hipoteca la cantidad que necesite. Módico interés Rapidez y reserva. Compro casa 3 habitaciones. Teléfono I-3167. 64

DINERO SOBRE JOYAS, MUEbles, máquinas escribir y coser. Módco nterés. Se lquidan a precos baratísimos, infindad de objetos, procedentes contratos vencidos. "La Nacional", Villegas 93, entre Teniente Rey y Amargura.

DINERO
Doy grandes y pequeñas cantidades en primera hipoteca. desdo el 7 por ciento, en adelante, para La Habana y sus Barrios. Compro y vendo casas, solares y créditos hipotecarios.
Compro y vendo Bonos y Acciones
JULIO C GRANDA
Obrapía 33. Telfs. M-5921 y F-5759.

PRESTAMOS
Dinero sobre joyas
Desde el 1%
Vendemos joyas y muebles.
LA PERLA
Animas 84. esq. a Galiano.
A-8222.

DINERO SOBRE JOYAS
DESDE EL 1%
"LA CASA MUXELLA"
Neptuno 13 - Telf. A-0309

DAMOS MIL PESOS, EN HIPOTECA. No corredores, The Royal Eagle of América Mutuality Corporation, Obispo 59, altos, 2 y 3.

DINERO
No pierda tiempo. Cuando necesite tomar dinero en hipoteca o Pagarés, vea a M. Fernández, San Ignacio 50, Telf. A-4432. De 2 a 5. Operación rápida y absoluta reserva.

DOY DINERO EN HIPOTECA CUALquier cantidad al 7 por 100, operación en 24 horas. También sobre bóvedas y panteones. Compro crédito hipotecario y casas. Alberto Cuervo. Edificio Metropolitana 342. M-2808.

65— BONOS Y VALORES

N. GELATS Y COMPAÑIA
106 Aguiar 108 esquina a Amargura
CAJAS RESERVDAS
Las tenemos en nuestras bóvedas construidas con todos los adelantos modernos y las alquilamos para guardar valores de los interesados. En esta oficina daremos todos los detalles que se deseen

BANCO ASTURIANO: COMPRO BOnos y Acciones Compro Acciones Compañía Cubana Electricidad. Compro y vendo Bonos y Acciones de todas Compañías, cotizables y no cotizables en la Bolsa. Manuel Piño. Obrapía núm. 17.

¿NO ES ASI LA VIDA?

Por Dante Quinterno

M.E.C.D. 2016

Dinero-Hipotecas

65— BONOS Y VALORES

BANCO ASTURIANO: COMPRO BO-nos y Acciones. Compro Acciones Compañía Cubana Electricidad. Compro y vendo Bonos y Acciones de todas Compañías cotizables y no cotizables en la Bolsa. Manuel Piñol.

VALORES: COMPRO ACCIONES COMpañía Cubana de Electricidad. Compro y vendo Bonos y Acciones de todas las Compañía, cotizables y no cotizables en la Bolsa. Manuel Piñol, Obrapía 17.

PARA LAS DAMAS

70- INTERES PARA LAS DAMAS

PARA LAS DAMAS
INVENTO MARAVILLOSO

ANUNCIO clasificado —— OJO —
Cabello hermoso, abundante, sin canas ni caspa, ligeramente ondulado, se obtiene a los pocos días de usar la famosa AGUA DE COLONIA CONDAL. Producto sin rival, para la vitalidad del cabello. Probad, es creer. Resultados sorprendentes. Ventas en Droguerías: Sarrá, Johnson, La Americana. Tiendas: El Encanto, La Casa Grande, Isla de Cuba, El Chalet, La Casa Wilson y casas bien surtidas. Ojo con las imitaciones. No es legítima COLONIA CONDAL, si el frasco no lleva la etiqueta color naranja.

CASA «ESTRUGO» MORRO LETRA B, esquina a Cárcel. Trabajos artísticos en bordados de todas clases, cordones y monogramas. Encajes e incrustaciones, dobladillo de ojo.

APRENDA CORTE Y COSTURA
Sistema «Alemany», es la preparación más sólida y útil para la mujer. Estudios que ofrecen garantía. Modernos, completos, fáciles y agradables. Hágase profesora **titular** Rechace antiguos métodos y modernice su trabajo, estudiando en el Instituto «La Central», San José 9. Inventora: Matilde A. viuda de Raurell. Aprenda en las Sucursales por mis competentísimas profesoras: (Sras. Orfila, Luz 26); Sra. Romero, Octava y Tejar, Lawton); Sra. Landa, Bernaza 47); (Sra. Juanita, Marqués González 29); (Srta. Hortensia, Atocha 6, Cerro); (Sra. Adela, Apodaca 22-B.); (Sra. Matutina, Alejandro Ramírez 12); (Sra. Luz, Enrique José 71½, Camagüey); (Sra. Vda. Faget, Colón 7, Colón); (Srta. Marina, Río 5, Matanzas); (Srta. Luisa, Ayllón 331, Cárdenas); (Srta. Nélida, Central Perseverancia); (Srta. Sierra, Casa Blanca); (Srta. Padilla, Lawton 29, Víbora); (Sra. Cedelina, Luyanó 24a). Todas cortan moldes a medida y trajes. Clases con facilidades de pagos. Vendo métodos modernos, explicados al alcance de todas las inteligencias. Precio: 4 pesos, 30 centavos. Clases gratis al Interior. Infórmese. Remita sellos. 70

SEÑORA O CABALLERO: NO SU-fra de los pies. Encárguenos su calzado a medida. Modelos elegantes. Especialidad para pies delicados o defectuosos. Pasamos a domicilio, «El Rosal», Real 65, Puentes Grandes. FO-3421. Aceptamos encargos a toda la Isla. Escríbanos.

HACEMOS VESTIDOS A MEDIDA. Corte selecto. Confección esmerada, desde 50 centavos. «La Moda Francesa», Amistad 61-A. Telf. M-4153.

MARGARITA LOPEZ, ZURCIDORA-tejedora. Zurcidos semi-invisibles, especialidad en telas gruesas y trajes de caballero. Precios económicos. Blanco 1, bajos, entre Malecón y San Lázaro. 70

ELECTROLYSIS
EXTIRPACION DE LOS VELLOS
de la cara, muslos, piernas, etc., por medio de la electricidad. Tratamiento definitivo y garantizado. Sra Alexandra Calle Tercera No. 381, entre 2 y 4, Vedado. Habana.

ENSEÑANZAS

75— PROFESORAS Y PROFESORES.

SE ENVIA GRATS
Interesante prospecto ilustrado del Colegio de Escolapios de Guanabacoa, Habana. Plantel de primer orden, establecido desde 1857 Pídalo simplemente en una postal, dirigida al Reverendo P. Rector de dicho Colegio.

INSTITUTRIZ FRANCESA INMEJOrables refrencias, tiene horas libres para dar clases o acompañar a señoritas. TeléfonoFO-1510.

DOCTOR EN FILOSOFIA, PROFE-sor del Institsto. Doy repasos, clases reservadas en Academia, a señoritas y jóvenes, en sus domicilios y en el mío, para el nuevo curso que comienza. Llame: M-9487. Jiménez.

CLASES DE ELECTRICIDAD Y RA-dio por Graduado en Ingeniería eléctrica de Universidad americana. Para detalles S. Hernández, Carlos III 209, U-3394. 75

ALUMNOS DEL INSTITUTO
Están a tiempo para examinarse en Octubre, matriculándose en el GRAN CURSILLO organizado por la Cooperativa de Estudiantes y patrocinado por la Academia «Bravo». Clases por Catedráticos del Instituto, diurnas y nocturnas: Preparatoria, Primero y Segundo Año: $4.00; Tercero y Cuarto Año: $5.00. Mecanografía, Taquigrafía, Normales, Comercio. Neptuno y Lucena: U-2627.

PROFESOR GRADUADO EN LA Normal Central de Madrid, ofrécese para explicar a domicilio, clases elementales y superiores. Novísimos sistemas didácticos. Sr. Pedrós. L. número 164. Telf. F-1895.

JOVEN DOCTORA EN FILOSOFIA y Letras, graduada en 1930, desea colocarse en Colegio o Academia, interna o externa. Dirigirse: Neptuno 162, segundo piso. Telf. U-2668.

ENSEÑANZAS

75- PROFESORAS-PROFESORES

CORTE MODERNO NACIONAL
«SISTEMA MENDEZ»
Reeconocido como el más completo y rápido para aprender a cortar y coser con perfección. De venta: «El Encanto», «La Filosofa» y «Academia Méndez». La autora del método avanzado de corte y costura, señora Josefina Méndez de Lana, brinda a las damas oportunidad de aprender este arte interesante en su Acanemia, a domicilio o correspondencia. Móldes a medidas. Estricta moralidad. **Neptuno No. 81, altos.**

BAILES MODERNOS (TOMASIN)
Positivamente enseño, con práctica: Danzón, Son, Paso Doble, Blues, Vals, Fox Trots, Tango Salón. Voy a domicilio. Seriedad y garantía. San Nicolás 264, entre Gloria y Misión, a dos cuadras de Monte.

POR $1.00 MENSUAL: 8 ASIGNA-turas. Todas inclusive, inscribiéndose hoy. Aproveche: Inglés, Taquigrafía Pitman, Teneduría, Mecanografía, Gramática, Ortografía, Aritmética, Caligrafía. Telf. U-4782, Nueva del Pilar 14, altos.

PROFESORA INGLESA, TIENE AL-gunas horas libres para dar clases a personas mayores. Favor de llamar al teléfono F-3437. 75

SEÑORA INGLES A,CON MUCHAS experiencias, desea dar clases de inglés. Tiene las mejores ref erencias. Escriba: H. E., Departamento de Anuncios Clasificados, DIARIO DE LA MARINA. 75

ABOGADO AMERICANO, GRADUA-do en la Universidad de Yale, da clases colectivas y particulares, de inglés. Puede verlo, cualquier día de la semana, a las 12 m., San Rafael 139, entre Oquendo y Marqués González.

TEACHERS FROM ENGLAND GI-ves collective and individual classes in english to ladies and children only, well expierenced in teaching. Lens Court Calle 6 esq. 11, apartamento 3, F-5438.

EMILIA A. DE CIRER, COMPETEN-te Profesora de Piano y Mandolina, Teoría y Solfeo, incorporada al Conservatorio **Peyrellade**. Enseñanza efectiva y rápida. **Clases a domicilio** Precios moderados, Virtudes 2-A., Hotel Washington. Telf. M-3613.

PROFESOR DE BAILES: J. BANDE, Gloria número 25, entre Someruelos y Cienfuegos, altos. Enseñanza rápida de Son, Danzón, Blues, Fox Trot, Pasodoble, als y Tango de Salón. También doy clases a domicilio. Precios módicos.

LECCIONES DE GUITARRA
Canto, Piano y Mandolina. Plan rápido y económico. Jesús María y Habana, por Jesús María.

INGLES, TAQUIGRAFIA (INGLESA y española), Teneduría, Cálculos Mercantiles, Aritmética, Algebra, Caligrafía, Mecanografía y Ortografía. Enseñanza a domicilio, por el Profesor F. Heitzman, Monte 103, altos. M-9247.

TAQUIGRAFIA GREGG, PITMAN, inglés-español) Contabilidad, Gramática, Mecanografía, Matemáticas, Bachillerato, Preparatoria, Escuelas Normales, Instituto, Cadetes, Enfermeras, Comadronas. Todas a domicilio: $500, una hora alterna, Trujillo, I 3803 77

BAILES: PROFESORES MAURICE
Y Srta. Santander. Verdaderos profesionales, procedentes de New York. Estilos modernísimos, europeos y americanos: Fox, Pasodoble, Son, Vals. etc. Bailes teatrales. Enseñanza rapidísima, día y noche. Precios mínimos. Visítenos sin compromiso, Acosta 79, altos. Vamos a domicilio.

DOY CLASES DE PRIMERA Y SEgunda Enseñanza, en mi casa y a domicilio. Especialidad en Matemáticas. Informan: San Leonardo 15, altos. Telf. I-2218.

"SAN ELOY"
Colegio y Academia. Fundado en 1907. Primera y Segunda Enseñanza. Preparatoria, Bachillerato, Comercio, Idiomas, Cultura Física. Cursos preparatorios especiales. Admitimos pupilos, medio pupilos y externos Cerro 620. Telf. I-6002. Pida prospectos.

BACHILLERATO
PROFESORES DEL INSTITUTO ACADEMI ARABIÑA EL NUEVO CURSO COMIENZA EL DIEZ DE AGOSTO
Prepárese para los exámenes finales del mes de Septiembre. Puede recuperar el tiempo perdido. El curso comienza el diez de agosto. Todas las asignaturas del Bachillerato, explicadas por profesores del Instituto. Cuotas módicas. También se cursan las asignaturas de la E. Profesional de Comercio. **Academia Rabiba,** Neptuno y Manrique, altos. A-9222 y M-7849.

PROFESOR DE BAILES
Precios módicos. Enseñanza rápida y Son, Fox, Tango, Blues, etc., etc. Doy clases a domicilio. Ismael Servalló, Cárdenas número 3, segundo piso.

OBSEQUIO
DE LA ACADEMIA DE COMERCIO
LUIS B. CORRALES
Los que presenten quince centavos en sellos, recibirán una Aritmética Mercantil práctica. Clases: Teneduría de Libros, Taquigrafía, Ortografía e Inglés. Clases de Mecanografía: $1.00 mensual, una hora. Clases individuales. Lealtad 141, entre Salud y Dragones.

76— COLEGIOS

OAK RIDGE MILITARY INSTITUTE situado en la Carolina del Norte. Uno de los colegios más antiguos y acreditados del Sur. Segunda enseñanza, preparatoria para la Universidad, comercio y departamento militar, Completamente aislado de la ciudad. Lugar saludable. Clima benigno. Profesorado competente. Cuota moderada. Informes: Fausto R. Suárez. Infanta 102 A, altos. También represento un magnífico colegio de niñas y señoritas, cuya cuota es sumamente módica 76

ENSEÑANZAS

77— ACADEMIAS

ACADEMIA DE IDIOMAS ROBERTS, Malecón 31. Teléfono: M-2124. ¿Desea usted aprender inglés? Compre el método Roberts. Se recomienda por sí solo. Distinción. Eficiencia. Garantía. Cuarta Edición: $2.00.

ACADEMIA RABIÑA
EL NUEVO CURSILLO COMIENZA EL PRIMERO DE JULIO BACHILLERATO
Clases individuales inglés, Francés, Alemán, Taquigrafía «Pitman» y «Gregg», Mecanografía, Ortografía, Teneduría de Libros, Correspondencia Comercial, Aritmética. TAMBIEN CLASES POR CORRESPONDENCIA. Ingreso E. Ingenieros, Arquitectos y Veterinaria. Curso Procurador. Pida **Prospectos. Neptuno 78 y 80, altos, esquina Manrique. Telfs. M-7849 y A-9222.** 77

INTERES GENERAL

A LOS AFICIONADOS A FLORES Y PLANTAS DE ADORNO
Conserve su jardín verde y frondoso y en plena producción, que deleitará su vista, usando nuestro abono concentrado «SAPO» (Vita Flor). A fin de satisfacer la demanda del pequeño floricultor, hemos puesto en el mercado saquitos de 10 libras, de este abono, que remitiremos franco de porte a cualquier barrio de La Habana, al precio de $0.75. Haga su pedido al teléfono: A-8100 y será inmediatamente servido.

QUIMICA INDUSTRIAL CUBANA
Agua Dulce núm. 17, Habana.

PROPIETARIOS, ADMINISTRO SUS propiedades, proporcionándole para agua y contribuciones. Demandas de Desahucios por módica iguala mensual. Referencias de actuales clientes. J. Rexach Torres, Procurador, Edificio Calle 226. A-8595.

SELLOS
Por encargo de una casa alemana, se compran sellos de Correo, nuevos y usados, en cualquier cantidad. Manuel Cadenas. De 2 a 7, todos los días, incluso los festivos. Se va a domicilio. Llamar: Teléfono U-6301.

TRADUCCIONES
Comerciales, Técnicas, Literarias.— Alemán, Español, Francés e Inglés. Nicolás Bravo Jr., teléofono M-3075 y FO--2248. 1G.

Regalo de $50 a $100
Por pruebas de vendedores clandestinos de Medicinas sean o no robadas que no den Factura al Timbre Nacional.
Sr. Andreu - Tel. I-3515

"EL CASTILLO DE FARNES"
La casa más surtida de La Habana, en productos españoles. Recibimos percebes y merluzas, en todos los barcos regulares. Háganos una visita y deléitese comiendo en nuestro restaurant, Monserrate y Obrapía. Telf. M-4225.

ALQUILERES

79— HOTELES

HOTEL "QUINTA AVENIDA", ZU-lueta 71, esquina Dragones. Alquilo departamentos y habitaciones. Una persona: 18 y 20 pesos. Matrimonios: 40 y 45 pesos. Espléndida comida y esmerado trato. Telf. M-2078.

Hotel ANDINO
S. LAZARO 490, ESQ. M. U-2553
Unico en su clase. Moderno, céntrico, amplio, fresco, saludable, frente Universidad. Conviene para los que necesiten vivir cerca de los Hospitales Calixto García o Mercedes. Habitaciones con baño privado, balcón, hermosa vista. Con 3 exxcelentes comidas: $45.00, matrimonios. Una persona, desde $26·00. Apartamentos con o sin muebles y asistencia. Precio sin competencia. Garage propio y ascensor. Esmerado servicio en mesas separadas.

HOTEL NEW YORK
Dragones 16, al lado Cuban Telephone, 100 habitaciones, baños privados, agua caliente, elevador. El más propio para familias del Interior. Máximo en comodidad, por mínimo precio. Abónese diario y por meses. Grandes rebajas. **Los mismos dueños del Hotel Boston**

HOTEL "VANDERBILT"
Lo más alto, saludable y económico. Neptuno 309, esquina Mazón. Habitaciones de esquina, con baño privado, propias para quien convenga vivir cerca Universidad o los Hospitales Calixto García y Mercedes.

GRAN HOTEL LUZ
OFICIOS 35
Esta acreditada casa cuenta con grandes y frescos apartamentos y habitaciones, con o sin muebles. Agua caliente y fría, a todas horas, comedor, ascensor y salón de recreo, no igualado. Admitimos abonados y a la carta. Espléndida comida, a precio económicos.

SUSCRIBASE Y ANUNCIESE EN EL «DIARIO DE LA MARINA»

ALQUILERES

79— HOTELES

THE SAVOY
F. Y 15, VEDADO
Telf. F-6616.
Situado en un lugar alto del Vedado. Con fácil y frecuente comunicación, con la Ciudad y Repartos. Rodeado de jardines. Con 600 metros de hermosos portales. Las habitaciones tienen ventilación directa, teléfono, baño privado, con agua fría y caliente. Precios moderados, incluyendo tres excelentes comidas El servicio en mesas separadas, para cada familia.

Hotel Roosevelt
AMISTAD Y SAN MIGUEL
$50 Matrimonio con tres excelentes comidas.
mensuales.
Apartamentos para familias. Todos con baño privado. Elevadores día y noche.

HOTEL TROTCHA
CALZADA Y DOS, VEDADO.
Próximo a los Baños de Mar. Economía. Confort. Amplias y frescas habitaciones con baño privado y todo servicio, rodeado de jardines Una persona: 35 pesos. Dos personas, desde 55 pesos. F-1076.

Hotel 'SAN CARLOS'
EL CALOR NO MOLESTA EN ESTE HOTEL
Frescas y ventiladas habitaciones. Agua a todas horas. Comida selecta, española y criolla. Servicio esmerado.
Precios por mes, con comida:
Una persona $30 á 40
Matrimonio $45 á 60
Hay apartamentos familiares.
Egido y Monte.
PLAZA DE LAS URSULINAS

HOTEL 'IDEAL ROOM'
PRADO 93-B., (POR PASAJE)
¿Desea vivir en casa tranquila, mejor que en su propia casa? Visite esta gran casa, aunque sea por curiosidad. Por dentro, la mejor. Precios para matrimonios, con comida y toda asistencia, desde $35.00 a $45.00 Hay apartamentos de dos habitaciones, con balcón y baño a Prado. **Exigense referencias de moralidad y pagos**

HOTEL
San Luis
Belascoaín núm. 5.
Telfs. U-1081 y U-1082.
(Doble línea de tranvías por el frente).
Habana, Cuba.
Si usted desea veranear a poco costo, combinando las ventajas de la ciudad y la playa, venga a esta casa, situada a doscientos metros del mar, y pida precios.
Contamos con 150 habitaciones, todas con baño y agua caliente, atendidas por amables y eficientes camareros.
El mejor anuncio de esta casa es el gran número de distinguidas familias, que allí residen, permanentemente.
Nuestro salón-restaurant, mirando al mar, es el más fresco de La Habana. Y nuestro lema invariable es y será: modicidad y servicio.
(HAY GARAGE PROPIO)
B-6

80— CASAS DE HUESPEDES

"CANADA" VILLEGAS No. 3
Esquina a Tejadillo, cerca del Palacio Presidencial. Habitaciones grandes y frescas. Elevador, agua caliente. Comedor en los bajos. Arreglos para familias, por semanas o por tikets. 80

CASA DE HUESPEDES «LA CEN-tral». Como y viva como en su propia casa por precios económicos. En nuestra sucursal de Obispo 127, habitaciones con baño privado, desde $35.00, para dos personas. Prado 65, esquina del Sevilla. A-9009.

GALIANO Y SAN RAFAEL, ALTOS del Café «La Isla». Alquilo habitación, vista calle. Comida exquisita. Estricta moralidad, a hombres solos. Asistencia completa: 20 pesos.

81— CASAS DE COMIDAS

BAR «EL POLO». PARA LOS QUE tengan que comer en fonda le recomendamos esta casa, abonados $15, y servimos cubierto $25 a la carta, 8 y 10 platos. (Reina y Angeles).

RESTAURANT, VILLEGAS 3. EL nuevo cocinero hace arreglos especiales para familias. Precios reducidos. Artículos de primera de primera. Servimos cantinas.

ALQUILERES

81— CASAS DE COMIDAS

SIRVO COMIDA DE PRIMERA, A domicilio, sabrosa y económica. Admito abonados al comedor. Hora fija y aseo. Residencia familiar. Consulado 56 y 60, altos. M-9487.

SIRVO COMIDAS A DOMICILIO. Cocina criolla y española. Puntualidad y variación en el menú. Artículos de primera calidad. Teléfono: M-1688.

82— APARTAMENTOS

EDIFICIO ARECES, PRADO No. 36 apartamentos y habitaciones con baños completos, elevador día y noche con todo servicio a precios razonables. 82

HABITACIONES, FRESCAS Y MUY tranquilas, en Aguacate 124, altos, a hombres solos.

ALQUILO APARTAMENTO EN 23 entre B y C lado botica, en 15 pesos, corta familia sala, comedor, habitación baño completo, cocina, calentador, frente mercado, Véala de 3 a 6. 82

APARTAMENTOS MODERNOS CON todo confort. Edificio de 8 pisos y sótano para garage. Muy frescos. Lens Court, 6 esquina 11, Vedado.

SE ALQUILA TENIENTE REY 15, apartamento segundo piso dos habitaciones, balcón calle y lavabo agua corriente. Precio: 14 pesos. 82

K ESQUINA 21, ENTRADA VEDA-do. Apartamento moderno, alto, cómodo, fresquísimo, con preciosa vista. Sala, comedor, cuarto, buen baño, cuartico desahogo, etc. Véalo. Informa Avelino. 82

PALACE APARTAMENTS
APARTAMENTOS HABITACIONE.
Con y sin muebles, baño privado, agua fría y caliente, frescos. Lo más céntrico y alto del Vedado. Calle25 y Avenida de Los Presidentes Desde $20.00 a $45.00. 82

83— DEPARTAMENTOS

EN PRADO, PLANTA BAJA, CON vista a la calle. Se alquila departamento, propio para oficina o profesional. También como vivienda, para señora o señorita. Se exigen referencias. Telf. A-9144.

SE ALQUILA, OBISPO NUMERO 105, altos, lujoso departamento, propio para Oficina, Bufete, Club. Precio: 35 pesos. Informan: Villegas 51, bajos.

EN JOVELLAR ESQUINA A HOS-pital, se alquilan departamentos modernos. Casa de cinco pisos, con elevador, baños modernos. Dos meses en fondo. Puede verse, durante todo el día. En la misma informan.

SE ALQUILAN FRESCOS DEPAR-tamentos, dos habitaciones, apropiados para matrimonio, con todo lo necesario, O Reilly 5.

84— HABITACIONES

EN CASA FAMILIA PARTICULAR, se alquila magnífica habitación con vista a la calle y agua corriente. Prado No. 19, 2o. piso. 84

EN ELEGANTE RESIDENCIA PARtiular se alquila habitación amueblada, baño comidas, $25 mensuales, sin comida $12.00 a persona sola, único inquilino, entrada independiente. Referencias. Informan U-5373.

SE ALQUILA AMPLIA SALA CLAra y ventilada, propia para oficina, en San Ignacio 98, altos, entre Luz y Santa Clara. Colegio.

HABITACION MUY CENTRICA AN-geles No. 8, (altos) entre Reina y Estrella en casa particular, se piden y dan referencias, llavín, luz toda la noche, abundante agua.

OBRAPIA 49, PRIMER PISO, CASA familia alquílase habitación entrada independiente, baño privado, agua caliente, a hombre solo o matrimonio sin niños, con referencias.

SE ALQUILA UN CUARTO CON hombres o matrimonio solo, es casa de familia. Cárdenas No. 19, altos.

AMPLISIMA HABITACION, BAÑO privado, balcón, excelente servicio de comidas, únicamente a personas respetables. Industria 138, frente al Teatro Campoamor.

VEDADO. LINEA No. 28, CASI ES-quina a J, habitaciones frescas, claras, espaciosas, alquílanse toda asistencia. Espléndida comida, economía, comodidad. Precios equitativos y tranvías y ómnibus por el frente. Informan teléfono I-6328.

O-REILLY 84, POR VILLEGAS, HA-bitaciones grandes, todas con vista a la calle, muebles de lujo y toda asistencia. Una persona: 24 pesos. Dos: 35 y 38 pesos. Tres: 45 pesos. Informan: M-8046.

SE ALQUILA UNA HABITACION, en Salud 26, altos.

CALZADA JESUS DEL MONTE 416 se alquilan amplios cuartos para personas mayores de moralidad, entrada a todas horas. 84

SEÑORA EUROPEA, ALQUILA UNA habitación a caballero solo. Todas las vías de comunicación al frente. Telf. U-6286.

«CANADA», VILLEGAS NUMERO 3, esquina a Tejadillo. Habitaciones grandes, con o sin muebles. Elevador, agua caliente. Comedor en los bajos. Comidas por semanas o tikets.

ALQUILO UNA HABITACION, FRESca y amplia, en 7 pesos. Hay teléfono, en San Ignacio 134, altos, esquina a Merced.

SE ALQUILA UNA HABITACION Y también una gran sala, con balcón a la calle, en casa de familia respetable. Aguacate número 13, altos.

SE ALQUILAN DOS HABITACIONES juntas o separadas, otra aparte para familia y otras dos en la azotea para hombres solos. Altos de la mueblería Ruisánchez, Angeles esquina a Estrella, Teléfono M-2024.

ALQUILERES

84— HABITACIONES

1SE ALQUILA HABITACION A CA-ballero o motrimonio de moralidad único inquilino, se piden referencias O-Reilly 82 segundo piso, entrada por Villegas, no molesten primer piso.

SE ALQUILAN DOS HABITACIONES con balcón a la calle, juntas o separadas, con comida. Informan en Lucena número 210, esquina a San Miguel.

EN CASA PARTICULAR, SE ALQUI-la una habitación con su baño y dos más, con capacidad para dos máquinas. I. número 18, esquina a 11, Vedado.

HERMOSISIMA RESIDENCIA, PARA matrimonios y caballeros honorables Amplias, claras y ventiladas habitaciones, frente al mar, a la brisa, regios baños. Hay teléfono. En la misma puede comer. Precios reducidos, San Lázaro esquina a Crespo.

SEÑORA SOLA, DESEA CEDER UNA habitación a otra señora, para vivir en familia. Se dan y piden referencias, Neptuno muy cerca de Infanta, entre ésta y Basarrate.

$8.00, HABITACION INDEPENDIEN-te, Trocadero 58, azotea, entre Blanco y Aguila. Llaves en el piso segundo. Informes: Mueblería La Moda. Telf. A-4454.

OBISPO 82, POR VILLEGAS, BUE-nas habitaciones. Todas con vista a la calle y toda asistencia. Persona: $23.00. Dos: $35.00 y $38.00. Excelente servicio. M-8046.

$4.50: ALQUILO HABITACIONES
amplias y ventiladas, al lado de Las Hijas de Galicia, Nuestra Señora de los Angeles núbero 98. Abundante agua, lavaderos modernos, traspatio para tender ropa. Acabadas de pintar. Más informes, Encargado: Telf. I-3173.

EN CASA DE MATRIMONIO SOLO, se alquila una habitación, en la azotea; y otra, amueblada, a hombres solos, de moralidad, Aguiar 78, altos.

VEDADO: LINEA 91, ESQUINA A 6, casa honorable. Alquilo hermosísima y fresquísima habitación, con frente a gran portal. Está dividida y propia para 3 o 4 personas. Otra, magnífica, propia para matrimonio. Comida excelente. F-5632 y F-1406.

A UNA CUADRA DE SANIDAD, DI-visión 11, altos, casa particular, confortable habitación amueblada, anexa al baño, a hombre decente o matrimonio sin niños. 84

CON EL FIN DE NO INCURRIR EN enojosas preferencias y deseando servir a todos los que nos han solicitado habitación en nuestro Hotel Residencial de Néstor Sardiñas número 106, gustosísimos avisamos por este medio, que está al desocuparse una hermosa habitación con su baño privado y cocina completa, también privada. Luz eléctrica por nuestra cuenta, teléfono y todo el confort y comodidades apetecibles. Precio: $9.00 mensuales. Informes: Goizueta. Telf. F-3937.

"EDIFICIO CUBA", SEIS PISOS,
Empedrado número 42. Se alquilan amplias y ventiladas habitaciones, muy baratas, elevador, lavabo, luz toda la noche. Orden y moralidad. Teléfono M-5113. B-4

CRISTINA 7¾, AL LADO COM-pañía Lechera, se alquilan habitaciones y departamentos muy baratos a personas de moralidad. Se desean buenas referencias. Hay agua abundante a todas horas.

85— NAVES Y LOCALES

SE ALQUILA UNA EXTENSA NAve de 1472 metros cuadrados de superficie, propia para almacén o Industria. Reyes 23, Jesús del Monte. Informan I-18555 y A-2440.

CONSULADO Y S. MIGUEL No 9
Se cede este local y se traspasan los muebles, caja fuerte y grande, rejas de seguridad, mostrador, vidriera, etc. Informes en la misma.

SE ALQUILA UN GRAN LOCAL, para industria o comercio, en la Calzada del Monte número 463. Precio módico. Informan al lado: Panadería «Los Tres Reyes».

ALQUILO PRECIO SITUACION, hermoso, amplio local para establecimiento, en Primelles esquina a San Cristóbal, Cerro. Tiene vivienda para el dueño. Informan Buenaventura 48, Víbora. Teléfono X-1261.

EN 20 PESOS, SE ALQUILA LA MO-derna y bien situada esquina de San José y Marqués González, propia para cualquier clase de establecimiento. La llave en la fonda de enfrente. Informes: Francisco Torres, Edificio «Bacardí», Apartamento número 421. Telf. A-7830.

O-REILLY NUM. 22
Se alquila el piso bajo de esta casa, todo sobre columnas. Llaves en los altos. Informes: Telfs. F-1269 y A-9619.

CARLOS III ESQ. A ESPADA
Se alquila este moderno edificio, compuesto de dos naves, una alta y otra baja, con solidez para cualquier industria, en la planta alta. Llaves e informes: San Pedro número 6. Telf. A-9619.

ALQUILO UNA PUERTA EN EL café Obrapía y Mercaderes, pueden vender dulces, pan, frutas y otros artículos de Bodega, Café y laterías. Informan: de 7 a 10 y de 4 a 7.

Lea AVANCE todas las tardes.
Dirigido por José I. Rivero.

ALQUILERES

85— NAVES Y LOCALES

SE ALQUILA EL LOCAL DE GLO-ria esquina a Cienfuegos. La llave en la bodega. Informan F-2078.

TENIENTE REY NUM. 13
Se alquila esta nave, propia para establecimiento o almacén. Llaves e informes: San Pedro número 6. Telf. A-9619.

SE ALQUILA UNA NAVE EN VILLEgas 47 al lado de la esquina de O-Reilly para establecimiento. oficina o almacén para el 1o. de Septiembre. Informan en la misma.

LOCAL PREPARADO PARA FONDA, con cocina de carbón piedra, dos hornos, calentador, mostrador, nevera. Ayesterán y Desagüe, Barbería, 2 a 6, p.m. el dueño. 85

NAVE GRANDE, CENTRICA, PRO-pia para Garage o industria. Tiene vivienda, Zapata 22, a una cuadra de la Bodega. Informes: San Rafael 138. Infanta. Alquiler, barato. Llave, en Telf. U-5744.

LUYANO Y ENSENADA, UNA CUA-dra de Toyo, se alquila un local, de 350 metros, con unas habitaciones al fondo, en 20 pesos. A-7674.

SE ALQUILA UNA NAVE CON OFI-cina amueblada y 3 habitaciones. 600 metros superficie, calle Vapor No. 43. Informa: Ramón García, Telf. F-5912. 85

MONTE 192, frente Cine VIOLETA, cerca 4 Caminos, local propio para tabaco u otro giro. Se alquila salida por Tenerife. Informan Bomba Prat. M-3959. 85

¡COMERCIANTES!
AQUI TIENEN EL
LOCAL PROPIO
PARA SU NEGOCIO
DAMOS CONTRATOS POR AÑO
A. Ramírez núm 4.
Cerro y Colón.
Cruz del Padre núms 2 y 6.
18 entre 9 y 11.
Doce y 23.
Dragones núm. 64, esq. a San Nicolás.
Inquisidor núm 27, esq. a Luz.
Inquisidor núm 30, bajos.
O-Farrill y J. A. Saco.
Pasaje Infante y Goicuría.
O-Reilly núm. 29, esq. a Habana.
San Lázaro y Galiano.

GENIOS ESQ. A MORRO
Telf. M-674.

NAVES PARA INDUSTRIAS
Se alquilan de varios tamaños algunas con chucho de ferrocarril; situadas entre Carlos III, Infanta y Belascoaín. Informa La Vinatera Arbol Seco y Peñalver.

OBRAPIA 51
Se alquilan dos locales, propios para almacén. La llave en Obrapía 42, «La Caoba». Informes: San Pedro 6. Telf. A-9619.

87— HABANA

VENDO O ALQUILO MAGNIFICA residencia con nave apropiada para cualquier industria, mide en conjunto 800 metros cuadrados en el centro industrial de Luyanó. Informes: Edificio «Bacardí», Departamento 311. Teléfono M-9317. 87

SE ADMITEN PROPOSICIONES PA-ra el alquiler de los altos de Reina No. 15, propios para casa de Huéspedes. Informan en los bajos.

EN $30 MODERNOS ALTOS, 27 No 7, entre Marina y Hospital, una cuadra Parque Maceo, sala, saleta, comedor, 3 cuartos y demás servicios. Llave número 2. Informes M. No. 52

SE ALQUILAN LOS FRESCOS, BO-nitos y cómodos altos, acabados de pintar, Hospital 61, entre Salud y Jesús Peregrino. La llave en los bajos. Informan en las oficinas de «La Metropolitana», Compañía de Seguros, Edificio «La Metropolitana». Teléfonos: M-2775 y M-9762.

SAN LAZARO NUMERO 120, ENTRE Aguila y Crespo, edificio moderno, sala, saleta, comedor, tres cuartos, servicio y cuarto de criados, hermosa terraza con vista al Malecón. Elevador día y noche. Informes en la misma. Telf. M-5996.

ALQUILO ALTOS, MONTE 170, TE-rraza, sala, saleta, cuatro habitaciones, baño intercalado, comedor, cuarto, servicio de criados y cocina. Informan: Monte 170. A-2066.

MALECON 27-A., SEGUNDO PISO, terraza, sala, saleta, 4 hafitaciones, baño lujoso, cuarto y servicio de criados. Informan en los bajos.

ALQUILO MODERNOS ALTOS, AN-tón Recio 37, sala, saleta, 3 cuartos, comedor y servicio, dos cuartos en la azotea, con servicios. Informes: Monte 183.

VIRTUDES 143. PRINCIPAL MO-derno, sala, saleta, cinco cuartos, baño intercalado, salón comedor al fondo, cuarto y servicio criados, cocina de gas, calentador y abundante agua. Informan mismo edificio. Teléfonos U-1398 y M-6947.

ALQUILO CASAS MODERNAS, DES-agüe 61, Franco D, tres habitaciones demás comodidades. 20 pesos alquiler. Llaves Desagüe 55 esquina a Oquendo. 87

SALUD No. 158 ESQUINA OQUEN-do(primer piso, se alquila con sala, comedor, dos habitaciones, baño intercalado, cocina Informan en la bodega. 87

BARCELONA 8. LOCAL AMPLIO para cualquier industria o negocio Informes F-5872. 87

ACEPTO PROPOSICIONES PARA dar en alquiler casa con 23 habitaciones y 4 accesorias en San Isidro 37 Litmen F-1000. 87

ALQUILERES

87— HABANA

ALQUILO EL SEXTO PISO, DEL edficio "Recarey", Belascoaín 95. Tiene cuatro habitacones, sala, comedor. Es propio para persona de gusto. Hay elevador. Informes: Portería.

HABANA 232, CASI ESQUINA A San Isidro, sala, comedor, 2 habitaciones, baño intercalado, cocina y patio. La llave en el Café. M-9232, «La Regente»: 25 pesos.

SE ALQUILA, SAN RAFAEL 153, bajos, sala, saleta, tres habitaciones, buen baño, cocina. Llave en la misma. Informes: Monte 103, «La Democracia». Telf. A-4917.

ALQUILO NEPTUNO 202, ALTOS, esquina Lucena, una cuadra Belascoaín, sala, comedor, tres habitaciones, baño completo, llave bodega informan en la misma de 2 a 4.

$35.00, CONCORDIA 105, BAJOS, EN-tre Escobar y Gervasio, cuatro habitaciones, sala, recibidor, comedor, baño intercalado, cocina, servicio criado, patio, informes y llaves: mueblería «La Moda», Galiano y Neptuno, M-6144. 87

CASA MALOJA NUM. 7
Se alquila esta casa, dotada de tres dormitorios bajos, y uno alto, sala, comedor y servicios. Llaves e informes, en San Pedro número 6. Dr. Arturo A. Vázquez.

SAN PEDRO NUM. 24 Y 26
Se alquilan los hermosos altos, derecha e izquierda y bajos de esta casa, frente a la brisa y a la Plazoleta de Luz. Cuenta con comodidades para larga familia, Bufette, Consultorio, Consignación de Vapores, etc., etc., y amplias habitaciones en la azotea. Las llaves e informes: San Pedro número 6. Dr. Arturo A. Vázquez. Telf. A-9619.

EN ROMAY 53, ALTOS, SE ALQUI-la una magnífica casa de sala, recibidor, 2 habitaciones, servicios y cocina. Informes: Bufete de Fernández y Cuadrado. Telf. M-2602.

SE ALQUILA AGUACATE 30, PRI-
mer piso, moderno, con todas las comodidades para una familia de gusto. Informan en el mismo.

ALQUILO ALTOS, MALECON 73, sala, comedor, dos habitaciones, baño completo, cocina, cuarto criados. Informan: Monte 170. A-2066.

SE ALQUILAN LOS ALTOS DE CAM-panario 26, sala, saleta, cuatro grandes habitaciones, comedor y terrazas. Informan en la misma.

¡CREALO o NO!
TODAVIA PUEDE ALQUILAR A BAJO PRECIO
VEA RELACION O LLAME AL TEL M.6747
CASAS
De sala, comedor, tres y cuatro habitaciones, baño intercalado, cocina, cuarto y servicio de criados:

Marina núm 16 C.	27.00
San Lázaro núm 12	$ 52.00
Marina núm. 2, (Carreño) ..	40.00
Subirana núm. 44, esq. a Peñalver	27.00
Trece núm 6, esq a M	32.00

De sala, comedor, dos habitaciones, baño y cocina:

18 entre 9 y 11	20.00
12 y 23	18.00
Esperanza núms. 117 y 119 ..	12.00
Goicuría y O-Farrill	12.00
San Nicolás 25	11.00

GENIOS ESQ. A MORRO

ARBOL SECO NUM. 3
Alquilo piso alto de esta moderna casa, 3 dormitorios, baño intercalado, cuarto y servicio de criados. Puede verse, a todas horas. Informes: San Pedro 6. A-9619.

ALQUILE SUS CASAS DESPUES de reformarlas, aumentará sus rentas. Consúlteme, sin compromiso, Sr. Nieto, Arquitecto-Contratista, calle Marina 44, altos, entre Vapor y Príncipe. 87

ALQUILO LOS FRESCOS ALTOS, Salud 24-A., entre Manrique y San Nicolás, con sala grande, cuatro cuartos, comedor, servicios. Alquiler: 32 pesos y dos meses en fondo. Casa antigua.

ALQUILO MAGNIFICA CASITA IN-terior, altos, con dos habitaciones grandes, baño, cocina y luz. Alquiler: $11.00. Zequeira 13, entre San Joaquín y Romay.

SE ALQUILA LA CASA DE ESTRE-lla 132, grande: Precio: 25 pesos. Agua abundante. Planta baja. Informan: Monte 282, Peletería.

SE ALQUILAN DOS CASAS, SAN Joaquín número 68 y 70, altos, entre Omoa y San Ramón, a una cuadra de la Calzada. sala. dos cuartos, comedor, baños y cocina. Informan, bajo, derecha. M-8887.

MANRIQUE 191, BAJOS, ENTRE Condesa y Peñalver, se alquila sala, saleta, 2 habitaciones, comedor, cocina, baño y servicios, acabada de reparar. Informan: Banco Asturiano, A-7674. 87

ALQUILO AMPLIOS Y FRESCOS altos, Merced No. 2 sala, recibidor, 6 cuartos, baño completo, etc. Tranvías y ómnibus por la puerta: $35.00. Informan teléfono A-1736 y en la misma. 87

88— VEDADO

ALTOS EN LA LOMA DE LA UNI-versidad, lo más sano y fresco, San Lázaro 504. Sala, cuatro habitaciones, hall, baño. Precio reducido.

FOLLETIN 22

POR EL HONOR DEL NOMBRE

(Continuación de «Duquesa Inés»)
(Por Rafael Pérez y Pérez.)

(De venta en la Librería de Wilson, Obispo, 52. Teléfono A-2298)
EDITORIAL JUVENTUD, S. A.

alimentarse bien; con esto y unas inyecciones reconstituyentes, la despidió. Pero cuando madame Chaumois le escribió requiriendo que se le dijese la verdad, el buen especialista le contestó diciendo que se trataba de una tuberculosis incipiente, bien definida, y que si querían atajarla, debían someter a la enferma a un régimen estrecho...

Madame Chaumois ha participado a la duquesa Flora el contenido de esta carta. La Duquesa ha quedado como herida por un rayo. Es el completo del fracaso, ¿no le parece a usted, Inés? Y se le pasan los días pensando si debe o no decírselo a Jorge...

Ahora, con la vida un poco tranquila de Monroy, parece que se ha repuesto bastante. La suegra y madame Chaumois la predican el reposo constantemente, y como Jorge la obliga a él, este régimen impuesto con tiranía surte su efecto sin ninguna duda. De todos modos, el doctor teme mucho los trabajos de la maternidad... Ya veremos lo que Dios ordena.

Aquí están el conde de Sorans y su familia, los de Sorrosal y el excelente Quiqui... ¡Cómo la nombramos a usted, Inés! El fantasma de la princesa Giovana sigue apareciendo periódicamente en el panteón donde deposita sus consabidas flores... Todas las cosas tienen el mismo cariz del año pasado y, sin embargo... ¡cuánto han cambiado!

Debo decirle que su suegra está guardando una especie de culto al recuerdo de usted, porque a pesar de haber muchos huéspedes y de ser la cámara de la princesa Giovanna una de las mejores del castillo, permanece cerrada en espera de que usted se digne volver entre nosotros. ¿Cuándo será?

El otro día, el jardinero vino a decirle a Jorge que el famoso rosal «Duquesa Inés», tenía una inesperada y abundante cosecha de rosas de color coral, y que, como quiera que las órdenes del año anterior eran terminantes... Porque todos recordamos que el Duque reservó el rosal para usted, y exclusivamente usted tenía el derecho a disponer de las rosas...

Estábamos en el cuarto de los Leones.

—Que me las lleven a mi cuarto— exclamó Lina vivamente.

—Acabo de enviar a las habitaciones de la señora Duquesa dos cestos de nardos y rosas «Gloria de Dijón»—observó respetuosamente el viejo jardinero,—pero si la señora quiere, llevaremos en seguida las rosas coral...

—No, no—rió Lina,—serían demasiadas y no sabría Odette dónde ponerlas. Haga usted lo que guste de ellas.

El jardinero se quedó mirando a Jorge en espera de una orden, pero Jorge estaba sumido en no sabemos qué intensa recordación, con la mirada vaga y los labios un poco fruncidos. La madre comprensiva, advirtió el ensimismamiento del hijo y acaso adivinó su pensamiento. Volvióse al jardinero diciéndole suavemente:

—Puede usted llevarlas esta misma tarde de parte del señor Duque a la iglesia del pueblo para que el señor cura las ponga en el Sagrario.

¿No era ese el destino que usted daba a las bellas rosas de Monroy? ¿No se adormecían y marchitaban ante el tabernáculo en recuerdo de Luis?

Jorge clavó en su madre una rapidísima mirada que dijo bien claro todo el agradecimiento que sentía. Sin duda, la Duquesa, había interpretado a maravilla su pensamiento... Y la duquesa Flora sonrió dulcemente, con una felicidad mezclada de tristeza.

Días amargos bordan la vida de esta mujer, y más amarga aún es la tormenta que amenaza para una época no muy lejana tal vez... Ruegue usted a Dios, Inés, por los que estamos en la brecha, y si nos ve muy apurados, no nos niegue el concurso de su fortaleza tan bien templada en el dolor. Cuando las negras nubes de la tempestad vengan sobre Monroy, ¿será usted con nosotros, Duquesita?

Así quiere esperarlo, mientras se confía a sus oraciones, su devoto amigo y humilde capellán, «Blas Ibarra».

De don Blas Ibarra a Inés Fonsagreda.

Monroy, 6 de octubre.

Carísima amiga en Cristo: La suya me satisface mucho porque me da una sensación de salud física y de equilibrio moral muy de apreciar en su justa valencia. Ya ve usted que su sacrificio no ha sido baldío y esa mortificación del régimen ha dado sus frutos. ¡Si pudiéramos hacer que Lina tuviese una fuerza de voluntad igual a la suya!

Se han vuelto a repetir dos hemotisis que, aunque ligeras, no ha sido posible ocultarle a Jorge, pero éste no se ha manifestado tan sorprendido como su madre del mal estado de salud de su mujer. Antes de casarse ya sospechaba él que la resistencia física de Lina no ofrecía mayores seguridades. De todos modos, este descubrimiento ha modificado en total los planes de Lina, quien sin tener en cuenta su situación quería ir a Londres y a Viena hasta Navidad que es cuando se espera el nacimiento del heredero y continuar su vida agitada y febril de diversiones sin freno. Pero Jorge se ha cuadrado enérgicamente y ha dictado sus órdenes de acuerdo con la opinión de dos eminencias médicas que ha traído de Madrid para reconocer a su esposa, y así, aunque ésta ha pateado y llorado como una niña sin acudir ya a la morfina, gracias a Dios, para atenuar sus pataletas, el Duque ha sido inflexible disponiendo que su mujer no se mueva del castillo, donde alejada del bullicio mundanal hallará el sol, el aire puro, el reposo y la calma que su estado de salud requiere. Es una chiquilla imprudente y temeraria a la que hay que obligar a curarse a la fuerza, pues si esa curación la fiamos a su voluntad y a su constancia, creo que moriría muy pronto.

Quisiera que viese usted la mansedumbre, el cariño y la persuasiva dulzura que pone Jorge en sus amonestaciones. Desde que los invitados a las cacerías se han ido, Jorge consume su licencia cuidando a Lina con una conmovedora piedad. Aguanta sus mil tonterías con inalterable paciencia, y cuando los caprichos rebasan el límite de lo permitido, la convence con razones llenas de suavidad, o se opone con firmeza henchida de cortesía. La duquesa Flora contempla el espectáculo de este triste matrimonio llena de pesadumbre y... acaso de remordimiento. Tal vez evoque el cuadro que hubiese podido ofrecer la vida de su hijo y el presente de la casa de Monroy, si ella no hubiese torcido sus inclinaciones... Una mujer inteligente y sensata y buena hubiese representado dignamente la casa solariega; Jorge no sería el enfermero caritativo que cuida a una pobre tuberculosa, sino el amante apasionado de una mujer muy de su gusto, elegida libremente por amor entre todas las mujeres, y el futuro natalicio del primogénito que ahora nos llena de zozobra y de inquietudes como una amenaza de tragedia, sería acontecimiento glorioso esperado con ilusión intensa por un hombre y una mujer enamorados y por toda una raza...

Lo que más inquieta y aplana a la Duquesa es, sin duda alguna, el pensamiento del estigma que la herencia maternal va a imprimir en el futuro vástago; esa tara hereditaria que ha de marcar su huella en el heredero para transmitirla después de generación en generación como antes transmitió la luz, la belleza y la robustez.

Se compadece de Jorge al ver el triste destino que le aguarda. Madame Chaumois, que duerme ahora en su cámara, me ha confesado que sus noches son agitadas y que el insomnio hace presa en ella con frecuencia muy deplorable. Los reproches que no dejará de hacerle su conciencia deben ser intolerables para una mujer como ella, tan acostumbrada a que sus decisiones y las consecuencias de éstas no sean jamás discutidas. La nuera, con una inconsciencia muy propia de su carácter y de su enfermedad, se entrega a las más risueñas ilusiones respecto al hijito que le va a nacer. La más linda canastilla ha sido encargada a París, y ya en los alrededores de Monroy hay una joven nodriza que aguarda el natalicio del heredero.

A la Duquesa, nada la alegra; diríase que columbra negros días y la aterra esa visión. Las almas, por valientes que sean, tiemblan ante el dolor...

Estamos solos los de siempre, Inés. El día transcurre entreteniéndonos a cada cual en sus respectivas ocupaciones. Yo escribo mi libro, la Duquesa ha vuelto a sus abrigos de lana para los niños pobres. Madame Chaumois lee en alta voz o despacha la correspondencia, y Jorge acompaña a su mujer invariablemente horas y horas bajo el dosel de los pinos. Asiduidad admirable, tanto más cuanto que no la dictan el amor ni la ternura, sino la caridad...

Las veladas son mustias, sosa, interminables... Ya comenzamos a encender la chimenea del cuarto de los Leones. Jorge se hunde en la lectura de los periódicos y Lina en alguna novela que antes ha pasado por la censura del marido. El clave yace olvidado en su rincón sin que nadie se acuerde de tomar las maravillosas melodías con que usted nos regalaba antes... En fin, Duquesita admirable, por hoy, basta.

Que siga usted disfrutando el espectáculo sugestivo del mar en este otoño dorado y sereno, y de la paz completa, que está devolviéndole la tranquilidad que tanto necesita; siga usted rogando por nosotros y

M.E.C.D. 2016

ALQUILERES

88— VEDADO

VEDADO: A. NUMERO 22, ENTRE Línea y Once. Frescos y modernos altos, con vestíbulo, terraza, sala, hall, comedor, cinco cuartos, dos baños intercalados, cocina de gas y carbón, cuarto y servicio de criados. Informes: Sr. Martínez, Edificio Lens, 6 y 11, Vedado.

ALQUILO ALTOS, CRECHERIE 27, Vedado, media cuadra de 23, sala, tres cuartos, terraza, comedor al fondo, cocina y baño completo. Llaves, Bodega esquina. Informes: Calle 13 número 103, entre 12 y 14.

VEDADO ALQUILO 2 No. 228 ENTRE 23 y 25, cuatro habitaciones, cuarto criados. Informan: 17 y A, Sierras de San José, Vda. de Fuentes. Teléfono F-5627. 88

VEDADO. PRECIOSOS ALTOS, lujosamente amueblados o sin muebles, 5 dormitorios, 2 baños intercalados, closets, living-room, sala, comedor, pantry etc. Cuartos de criados y chauffeur con servicios independientes, garage. Calle 15 No. 443. Teléfono F-5065.

ALQUILO MODERNOS ALTOS, 23 esquina 4, Vedado, recibidor, comedor, sala, tres habitaciones, baño cuarto servicio criados y cocina de gas. 88

EN LO MEJOR DEL VEDADO, CAlle Quinta número 65. Se alquila espléndido chalet con todas las comodidades modernas. Informes: Bufete de Fernández y Cuadrado. Telf. M-2602.

MODERNOS ALTOS. SE ALQUILA magnífica casa en 15 No. 331 entre A y B, Vedado. Precio: $55. Informes teléfono F-1648.

SE ALQUILA MODERNO CHALET, dos plantas, en la Calle 8 número 223, entre 21 y 23, Vedado. Puede verlo.

VEDADO: ALQUILAMOS GRAN CAsa, bajos, 8 dormitorios, 3 cuartos criados, dos garages, frutales, jardines: 125 pesos. Dos meses en fondo y fiador. Con o sin muebles. Telf. F-2917.

SE ALQUILA CASA MODERNA, BAños 271 entre 27 y 29, bajos, portal, sala, vestíbulo, hall, 3 grandes habitaciones, una pequeña, baño intercalado, comedor, pantry, cocina, cuarto y servicio criado y garage.

ALQUILO 39 ENTRE 2 Y PASEO, Vedado, casa portal, sala, comedor, tres cuartos, cocina y servicios, gran patio con frutales. Precio« 15 pesos. Llave bodega. 88

EN 40 PESOS, SE ALQUILAN MOdernos y frescos bajos. Calle 21 esquina a 10, Vedado. Acabados de pintar, jardín, portal, sala, 4 habitaciones, comedor corrido, baño completo, calentador, servicio de criados, cocina de gas y patio. Informes: Francisco Torres, Edificio «Bacardí», Apartamento 421. Telf. A-7830.

23 NUM. 433, VEDADO

Se alquila el hermoso piso alto, de esta moderna casa. Siete dormitorios, dos baños completos intercalados, biblioteca, comedor al fondo, garage, dos cuartos y servicio de criados. Llaves e informes: San Pedro número 6. Telf. A-9619.

CALLE I NUMERO 204, ALTOS, entre 21 y 23. Alquilo altos, sala, tres habitaciones, baño intercalado, comedor y cocina. Acera de la brisa. Informes en la misma.

VEDADO. SE ALQUILAN LOS BAjos de 11 esquina a 10, No. 39, sala, saleta, 5 cuartos y 2 de criados, holl, baño intercalado garage y demás comodidades, patio con frutales, todo amplio. Informan en los altos.

PRECIOSOS ALTOS 188 CALLE C, para familia corta, de gusto, lado sombra y brisa, tres dormitorios, baño lujoso, doble servicio, calentador, terrazaz, todo perfecto estado.

89— CERRO Y PALATINO

ALQUILO CASA $15 REPARTO PAlatino, moderna, portal, sala, dos habitaciones, baño intercalado, comedor, garage, cocina, servicio de criadas, patio cubierto frutales, Lavadero. Segunda 27, hermosísima

SE ALQUILA UNA CASITA MOderna en la calle Fomento esquina Segunda, Reparto Palatino, tiene jardín, portal, sala, comedor 2 cuartos y demás servicios, su precio: 18 pesos y dos meses en fondo.

SANTO TOMAS NUM. 1

Accesoria C., por La Rosa. Se alquila esta amplia accesoria, con comodidad para familia, en los altos, y capacidad para tres carros, en los bajos. Llaves e informes: San Pedro núm. 6. Telf. A-9619.

ALQUILERES

89— CERRO Y PALATINO

ALQUILO, CLAVEL 2 Y MEDIO, ENtre Piñeira y Lombillo, portal, sala, 2 cuartos, comedor, cocina, baño, patio grande, con árboles: 10 pesos y dos meses en fondo. Llaves, al lado. U-9733. García.

90—MARIANAO Y SUS REPTOS.

SE ALQUILA COUNTRY CLUB Park casa de una planta, 4 cuartos, baño, sala, comedor, garage para 2 máquinas, cuartos de criados, jardín con mucho terreno, informes: calle 3a. 381 bajos, entre 2 y 4, Vedado. 90

SE ALQUILA, CALZADA DE COlumbia y Avenida Octava, a una cuadra del Paradero de Columbia, casa quinta, sala, comedor, salón de biblioteca, tres habitaciones con baño privado, cada una, cuatro mil metros de terreno, arboleda y jardín, garage para dos máquinas, cocina, repostería, cuarto de baño de criados y demás servicios: 75 pesos. Informan en la misma.

LA SIERRA: SIETE CASI ESQUIna a Ocho. Alquilo preciosa casa estilo Colonial, portal, sala, comedor, dos habitaciones, baño intercalado, agua calente, patio, cocina. Llave: Bodega de la esquina.

CASA PORTAL, SALA, 3 HABITAciones, baño intercalado, comedor, cocina, garage, $25.00. Primelles y Núñez, Marianao. Informan casa al lado. 90

91— J. DEL MONTE Y LA VIBORA

ALQUILO VIBORA $28.00 VERDAdero sanatorio, solo pocas personas sanas honorables, lindos modernos bajos, compuestos de jardín, portal, 2 grandes habitaciones, sala, comedor, baño completo agua fría, caliente todas horas; el reparto más alto próximo Habana, hecho por la rica familia Frasco del Valle, nada falta. Luz No 6 entre Morell e Iznaga, una cuadra de la Calzada. Informa: Dr. Vieta: I-1222. 91

ALQUILO ARMAS 28 ENTRE SANta Catalina y San Mariano, Víbora, sala, saleta, comedor, 5 habitaciones, baño intercalado, patios cocina, servicio criada, 28 pesos. Alquiler Llaves bodega Armas y Santa Catalina, U-1677. 91

SAN ANASTASIO No. 24 ENTRE MIlagros y Santa Catalina, portal, sala, cuatro cuartos, comedor, alquiler barato. F-5872. 91

SE ALQUILA, LA CASA SERRANO 49, bajos, al fondo, compuesta de sala, comedor, 2 habitaciones, baño intercalado y cocina. Informes: Bufete de Fernández y Cuadrado. Telf. M-2602.

SAN MARIANO Y JOSE ANTONIO Saco. Ganga: sala, recibidor, portal, terraza, pantry, cocina y garage para dos máquinas y jardines. Altos: recibidor, 4 dormitorios, baños, terraza, closets, roperos, etc. Recién pintada y decorada. Informes: A-3933.

VIBORA. SANTA CATALINA 21 ESquina J. A. Saco, frente al Colegio Lourdes, mJderno chalet con jardín al frente y costado, con patio lateral cementado, portal, sala, saleta, tres espaciosas habitaciones, comedor al fondo, baño completo, garage con cuato para chjfer, cuarto para criados, servicios para los mismos etc. Puede verse, están pintando. Informes: Telf. U-1428. 91

JESUS DEL MONTE. SE ALQUILA la moderna y pequeña casa San Bernardino No. 32 casi esquina a Flores, la llave en la bodega. Informan F-2078

SE ALQUILA AMPLIA Y COMODA casa San Lázaro 2-1|2 entre Dolores y Pocito. Informan en la misma. Teléfono I-2977.

SE ALQUILA

Rodríguez 17 A, esquina a Ensenada, J. del Monte, compuesta de gran sala, comedor corrido, tres grandes cuartos, buen patio y azotea. Lla llave en la bodega de Rodríguez y Ensenada. Precio: $25.00, dos meses en fondo. Para aclaraciones: Teléfono A-3024. 93

92—STOS. SUAREZ Y MENDOZA

GOICURIA 18, ENTRE LACRET Y Luis Estévez, sala, comedor al fondo, tres cuartos, baño intercalado con agua caliente, 25 pesos. Informan: Paseo 30, entre 3a y 5a, Vedado.

15 PESOS, ALQUILO, DUREGE número 11, entre San Leonardo y Enamorados, altos modernos. Acabados de pintar en aceite: terraza, sala, dos amplias habitaciones, cuarto de baño, cocina y galería. Se enseñan, después de la 1. Exijo referencias. Más informes: Teléfono: I-3173.

ALQUILERES

92— STOS. SUAREZ Y MENDOZA

SE ALQUILA EN SANTOS SUAREZ casita de madera, General Lee 37, fondo, llaves de 10 a 12.

ALQUILO CASA 20 PESOS SANTOS Suárez, Moderna, portal, sala, 3 habitaciones, baño intercalado, comedor, cocina y patios, muy fresca pintada. Sola 22 entre Libertad y Pasaje 92

93— LUYANO

NUESTRA SEÑORA DE LOS ANgeles 10 A, fondo Clínica Hijas de Galicia. Sala, comedor, tres cuartos, baño, amplio patio y traspatio. Informan M-1454. 93

30 PESOS, ALQUILO HERMOSISIMO piso bajo, moderno, de esquina, calle asfaltada. Muy fresco. Calle Rosa Enríquez número 112, esquina a Herrera, portal, sala, comedor, tres habitaciones, despacho, hall, baño completo, cocina, patio, garage, cuarto y servicio criados. Informes, en la misma.

97— GUANABACOA, REGLA Y CASA BLANCA

SAN JOSE 226, LOMA UNIVERSIdad, altos modernos, frescos, sala, dos cuartos, lujoso baño, cocinas gas. Llaves en los altos derecha. Infores: M-2863 y F-2124.

98— ALQUILERES VARIOS

SE ALQUILA COMODO Y FRESCO chalet propio para la temporada, a un kilómetro del Cotorro, por la Carretera Central. Lomo Tierra. Informan en la misma. 98

TRASPASO DE MOBILIARIO EN LO calcéntrico, esquina de fraileW con instalación propia para oficina, casa de préstamos, venta de billetes o cual quier negocio análogo. Caja fuerte con reja de seguridad, mostradores, cuarto reservado, etc. Informan en el mismo, San Miguel 9, esquina a Consulado. 98

SE SOLICITAN

99— SOLICITUD DE ALQUILE-

UNO O DOS CUARTOS SIN MUEbles en un primer piso desea un matrimonio sin niños, de Aguila para la Habana vieja. Prefiriendo casa corta familia, sin niños. Limpieza, luz y teléfonos. Informes Cuchillería de Vázquez y Carnero, Sol 37, teléfono A-9550 de 8 11a.m. y de 2 a 5 p.m.

MATRIMONIO JOVEN, DISTINGUIdo, desea una o dos habitaciones amuebladas, grandes, frescas y bien situadas, con baño independiente, comida y servicio completo, en casa particular, de matrimonio solo o corta familia, igualmente distinguida, únicos inquilinos, preferiblemente en el Vedado. Se dan y se exigen las mejores referencias: 60 pesos. Llamar: M-2555, lunes, miércoles y viernes, de 3 a 5.

SEÑORITA DESEA HABITACION con toda asistencia en casa de familia respetable en la Víbora. Diríjirse a E. O., Anuncios Clasificados DIARIO DE DA MARINA.

100— PERSONAS DE IGNORADO PARADERO.

JOSE SOLER

Se desea saber del señor José Soler que estuvo colocado varios años en casa del señor Armand, en Marianao. Puede dirigirse a este lugar o llamar: Telf. FO-7937.

102— AGENCIAS DE COLOCACIONES

AGENCIA DE COLOCACIONES «LA Habanera», U-1880 se sirven rápidamente toda clase de servidumbre de ambos sexos, extranjeros y del país, con referencias en Neptuno 255 esquina a Espada. 102

"LA MATANCERA": A-7740

Servimos rápidamente criadas, cocineras, choferes. Toda clase de servidumbre y empleados de ambos sexos, con referencias. Sol 111, entre Egido y Villegas.

103- CRIADAS Y CRIADOS

PARA HACER LA LIMPIEZA EN una casita se solicita una muchacha para trabajar por horas Informes: Gloria No. 4, primer piso, teléfono M-8610. 103

SE SOLICITA CRIADA DE MANO que duerma en la colocación y con referencias. Sueldo 10 pesos, San Miguel 173 A 1o. izquierda(casi esquina a Lucena. De 3 a 5 de la tarde.

SOLICITO UNA ESPAÑOLA CON ERferencias para los quehaceres de un matrimonio. Sueldo: 15 pesos. Belascoaín 98 B La Miscelánea.

SE SOLICITAN

103- CRIADAS Y CRIADOS

SE SOLICITA UNA MUCHACHA, PAra cuartos, que sepa coser y algo de corte. Sueldo: 15 pesos. Calle B., entre 14 y 16, Reparto Almendares, de 8 a. m. hasta las 2 p. m.

SE SOLICITA UNA MUCHACHA ESpañola, para limpiar y que entienda de cocina, para una señora sola. Sueldo: 10 pesos. Calle 2, entre Tercera y Quinta, Reparto Miramar.

NECESITO UNA MUJER PARA DEpendienta y otra sepa escribir máquina, sueldo, 6 pesos semanales. También necesito un chauffer y un criado de mano, $25. Compostela 58, Agencia. 103

SOLICITAMOS CRIADA DE MANO, 12 pesos de sueldo, joven, soltera, con cartas de referencias, buenas. De dos en adelante solamente. Calzada Vdado casi esquina 6.

PARA LA LIMPIEZA Y AYUDAR EN la cocina, matrimonio solo, solicita jovencita, blanca, sin pretensiones. Muy buen trato. Consulado 90, bajos.

SE SOLICITA CRIADA PARA TOdos los quehaceres corta familia. Sueldo: 10 pesos. Dormir en la colocación. Referencias. Tratar de 9 a 12 Calle 21 No. 307 entre B y C, Vedado. 103

SOLICITO UNA CRIADA QUE DUERma en la colocación. Sueldo: 10 pesos, San Lázaro 338, entre Gervasio y Belascoaín.

ANIMAS 117, BAJOS, SOLICITAN una criada española, que no duerma en la colocación, de 8 a 11 p. m.

CRIADA DE MANO. SE SOLICITA una en 23 esquina a A, Vedado, sólo en las horas de la mañana. Buen sueldo. 103

CRIADA. SOLICITO PARA LIMPIEza, mesa y lavar ropa fina, duerma colocación. Calle 12 No. 17 entre 11 y 13, Vedado, sueldo: 12 pesos. Referencias. 103

SE SOLICITA UN CRIADO, QUE sepa servir la mesa a la rusa, quiera trabajar y traiga buenas recomendaciones. Sueldo: 15 pesos, San Benigno número 55, esquina a San Bernardino. Presentarse, después de las 9 a. m.

104- COCINERAS Y COCINEROS

SE SOLICITA COCINERA O COCInero, para una finca de campo. Que sea formal, trabajador, limpio y con referencias. Telf. F-3103.

SE SOLICITA UNA BUENA COCInera, española, de mediana edad, que sea sola y que ayude a la limpieza y duerma fuera. Informan: 10 de Octubre 640.

SE SOLICITA UNA ESPAÑOLA, PAra cocinar y para algunos quehaceres. Ha de dormir en la colocación y traer referencias. Sueldo: 10 pesos y ropa limpia. En la misma, se solicita una criada para limpiar por horas. Calle 17 número 379, bajos, Vedado.

SOLICITO UNA CRIADA, ESPAÑOla, de mediana edad, que sepa servir bien la mesa y tenga referencias. Sueldo: 15 pesos y uniformes. Calle 15 número 380, entre 2 y 4, Vedado.

SE SOLICITA UNA COCINERA Y repostera, de 30 a 40 años. Tiene que hacer limpieza del pantry. Que sea dispuesta y traiga referencias. Sueldo: 15 pesos, 11 número 188, entre H. e I.

SE SOLICITA UNA COCINERA, EN San Lázaro 297. Toquen duro en la puerta. Sueldo: 10 pesos. Si no sabe cocinar, que no se presente. Tiene que dormir fuera.

E NLA CALLE 4 ESQUINA 15, VEdado, la esquina de una sola planta se solicita una buena cocinera repostera. Se prefiere que viva en el Vedado. 104

SERRANO 70, ENTRE ENAMORAdos y Santos Suárez, se solicita una cocinera para 4 personas, que duerma en la colocación y tenga referencias.

SE SOLICITA UNA COCINERA Y una criada, que tengan referencias. Informan 17 No. 456 entre 8 y 10, bajos. 104

SE SOLICITA UNA ESPAÑOLA PAra cocinar y para algunos quehaceres, ha de dormir en la colocación y traer referencias. Sueldo: 10 pesos y ropa limpia. En la misma se solicita una criada para limpiar por horas. Calle 17 No. 379, bajos, Vedado.

COCINERA QUE SEPA SU OBLIGAción, no saca comida, sueldo: 12 pesos. Calle 12 No 17, Vedado, entre 11 y 13, referencias. 104

105- MANEJADORAS

SE SOLICITA UNA MANEJADORA española, en D. número 200, entre 21 y 23. Sueldo: 12 pesos. Para tratar, después de las 11.

SE SOLICITAN

114- AGENTES Y VENDEDORES

SE DESEA COLOCAR UNA JOVEN española, para cocinera y repostera. Cocina a la criolla, francesa y algo americana y hace plaza. No le importa dormir fuera. Informan: F-1114.

NECESITAMOS CUBRIR VARIAS vaantes en nuestra organización. Posición permanente y bien retribuída. Manzana de Gómez número 248, de 9 a 11 a. m.

SOLICITO AGENTES VENDEDORES ambos sexos, en el interior, deseo tratar con personas productos de fácil venta, envíe 20 cts. en sellos de Correo para muestras e informes. Oscar Quinterio, Aguiar No. 17, Habana.

ATRACTIVA PROPOSICION PARA hombres interesados ganar sobre $100.00 mensuales en honorable ocupación, trabajando desde su casa, Pida informes Universal (Box 3, Station I, New York).

PARA LA HABANA E INTERIOR de la Isla, necesitamos vendedores activos, ganando magnífica comisión, por adelantado. Artículo fácil, atractivo y útil. Gorriarán y Michelena. Edificio La Metropolitana 809, Habana.

115- OFICINAS

NECESITAMOS VARIAS JOVENES, con habilidad y personalidad. Empleo permanente y bien retribuído. Manzana de Gómez número 248, de 2 a 4 p. m.

116- SOCIOS

SOLICITO SOCIO, CON 700 PESOS, para varias casas de inquilinato. Puede ganar 100 pesos y donde vivir. Si no conoce el negocio, no se presente. Informes: Prado 113, de 9 a 4. Rodríguez.

SOLICITO SOCIO QUE TENGA 3,000 pesos, para ampliar negocio de mueblería establecida, con buena existencia. Negocio garantizado, de grandes utilidades. Informes: Salud 26, Mueblería. Sr. Menéndez.

SE SOLICITA UN SOCIO PARA compartir gastos oficina en la Manzana de Gómez, apartamento independiente. Teléfono A-6231.

SE SOLICITA PERSONA COMPEtente en mecánica de radio, acumuladores y mecánica eléctrica, para trabajar negocio a la mitad. No se requiere capital. Garage Zulueta y Gloria.

SOLICITO SOCIO PARA UNA INdustria y varios negocios, con 6,000 pesos. Tengo igual capital. No pierda su tiempo, si no tiene dinero. El negocio deja al año, 6,000 pesos. Informes: Industria 160, García.

117- SOLICITUDES VARIAS

SE NECESITA UN MENSAJERO, con muy buenas referencias y que tenga su bicicleta propia. Informan San Rafael 84. 117

SOLICITO FOTOGRAFO RETOCAdor que sea bueno. Fotografía «La Madrileña», San Carlos 108. Cienfuegos. 117

FACILITAMOS TRABAJO EN CASA, Habana e interior. Buena remuneración. Mande sellos para respuesta. Partida Publishing Co., Apartado 843 México, D. F. 117

SE OFRECEN

118- CRIADAS Y CRIADOS

SE DESEA COLOCAR UNA JOVEN americana, para todo. Informan: F-2724.

SE DESEA COLOCAR UNA JOVEN para criada de mano o manejadora con buenas referencias Teléfono U-6662. 118

SE DESEA COLOCAR UNA JOVEN española de criada de mano. No le importa ayudar a la cocina. Tiene buenas referencias. F-2405.

DESEA COLOCARSE JOVEN ESPAñola para criada de mano, tiene referencias. U-8187. 118

SE DESEA COLOCAR UN JOVEN japonés, de criado de mano. Sabe trabajar bien y cumplir con su obligación. Llame: Telf. A-6931.

SE DESEA COLOCAR UNA JOVEN española, para criada de mano o para cocinar y limpiar. No le importa que sea para cuartos o para comedor. Entiende bastante de costura. Tiene muy buenas referencias y sabe trabajar bien. Telf. M-2183.

SE OFRECE PARA CAMARERO, UN joven de color, Antonio Pérez, Villegas 104, entre Muralla y Sol. Telf. M-4296.

SE DESEA COLOCAR UNA JOVEN española, para criada de mano o de cuartos. Tiene referencias. Informan: Telf. FO-3464.

SE OFRECEN

118- CRIADAS Y CRIADOS

SE OFRECE UNA MUCHACHA ESpañola, para criada de cuartos o servir la mesa. Sabe servir a la rusa. Tiene recomendaciones. Telf. U-7041.

SE OFRECE UNA MUCHACHA ESpañola, para criada o ayudar a los quehaceres. Tiene recomendación de familia seria. Telf. U-7051.

SE DESEA COLOCAR UNA JOVEN española, para cuartos o comedor. Sabe coser y prefiere familia de moralidad. Tiene referencias. Telf. U-2329.

SE OFRECE JOVEN ESPAÑOLA, DE criada de mano, manejadora, o cocinar y limpiar. para matrimonio solo. Tiene inmejorables referencias. Telf. M-5267.

SE DESEA COLOCAR UN JOVEN español de criado. Sabe planchar ropa de caballero. Es limpio y formal. Tiene magníficas referencias. No tiene pretensiones. Informan: Corrales número 199. Telf. M-6577.

SE DESEA COLOCAR UNA JOVEN española, para comedor o cuartos. Es seria y sabe cumplir con su obligación. Tiene magníficas referencias y no le importa salir fuera. Telf. F-3825.

SE OFRECE UNA JOVEN ESPAÑOla, para el servicio fino de cuartos y costura. Sabe trabajar. Informan: Telf. M-7789.

DESEA COLOCARSE UNA MUCHAcha inglesa por horas. En la misma una señora para cocinar, a corta familia o criada de cuartos. Sabe su obligación M-6946.

SE DESEA COLOCAR UNA JOVEN española, para limpiar, manejar o cuartos. Tiene referencias. Informan: Telf. M-3215. Preguntar por Dosinda.

SE DESEA COLOCAR UNA ESPAñola, para criada de mano o todo el servicio de corta familia. Es formal. Tiene buenas referencias. Telf. F-6228.

SE DESEA COLOCAR UNA ESPAñola, para el servicio de un matrimonio o cocinera. Tiene buenas referencias y desea casa seria. Telf. U-6713.

SE DESEA COLOCAR UN JOVEN, de primer criado. Sabe planchar ropa de caballero. Menos de 20 pesos, no molesten. Tiene referencias. Telf. F-5262.

SE DESEA COLOCAR UNA JOVEN española, para criada de mano. Tiene referencias. Informan: Teléfono: I-6774.

SE DESEA COLOCAR UNA JOVEN, de color, del campo, para criada de mano o cuartos. No sabe coser. Sueldo: de 12 a 15 pesos. Tiene referencias. Informan: F-6121, Zapata 100, entre Paseo y A.

SE DESEA COLOCAR UNA ESPAñola, para criada de mano. Sirve a la rusa. Tiene buenas referencias y cumple con sus obligaciones. Telf. M-3339.

SE DESEA COLOCAR UNA JOVEN española de criada de manos o cuartos. sabe cumplir muy bien con su obligación, tiene buenas referencias no duerme colocación. Telf. F-6178.

SE OFRECE MUCHACHA ESPAÑOla para cuartos o comedor, tiene referencias. Sueldo: 15 pesos. Informan: U-2329.

DESEA COLOCARSE UN JOVEN ESpañol de criado de mano en casa particular. Informan al teléfono A-8493. 118

SE DESEA COLOCAR UNA MUCHAcha española, para cocinera y repostera. Sabe cocinar a la criolla, española y americana y hace plaza. Lleva tiempo en el país. Tiene buenas referencias de su conducta. Dirección Bernaza 32, altos, entre Lamparilla y Teniente Rey.

SE DESEA COLOCAR UNA JOVEN, para licpieza, por horas. Llamar: F-1023.

SE DESEA COLOCAR UNA JOVEN española, para criada de cuartos. Sabe coser. Tiene referencias y es trabajadora. Telf. M-4318.

UN JOVEN ESPAÑOL SE OFRECE para criado de mano. Informan en el teléfono FO-2331.

SE OFRECE UNA BUENA CRIADA, esjañola, para cuartos. Sabe coser un poco; otra, de criada de mano, española. Sirve muy bien a la rusa. Tienen buenas referencias. Telf. M-1534.

SE OFRECE MUCHACHA ESPAÑOla para criada de mano, tiene referencias. Teléfono A-4692

DESEA COLOCARSE UNA JOVEN peninsular de criada o cocinera, sabe cumplir y tiene referencias. Teléfono M-9223. 118

SE OFRECEN

118- CRIADAS Y CRIADOS

SE DESEA COLOCAR UNA MUCHAcha española, para criada de mano o manejadora Entiende de cocina. Tiene buenas referencias. Teléfono: A-1515. 118

SE COLOCAN DOS BUENAS CRIAdas españolas, lo mismo para criadas que para cocinar y limpiar, tienen referencias. Aguila 231 teléfonos M-1149 y A-3090. 118

DESEA COLOCARSE UN JOVEN, práctico para criado de mano, segundo criado, camarero, dependiente, ayudante cocina, jardinero, etc., sin pretensiones y buenas referencias. Teléfono M-1959. 118

SE DESEA COLOCAR UNA ESPAÑOla, para todos los quehaceres de corta familia. Es trabajadora y sabe cumplir con su obligación. Tiene referencias. Telf. F-6131.

SE DESEA COLOCAR UN JOVEN español, de primer criado. Sabe hacer toda clase de cocktails y planchar ropa de caballero. Tiene buenas referencias. de las casas que ha trabjado. Telf. F-5262.

SE DESEA COLOCAR UNA JOVEN española para criada de mano o criada de cuartos, lleva tiempo en el país y tiene buenas referencias. Teléfono F-6248 118

119- COCINERAS Y COCINEROS

COCINERO FINO, REPOSTERO práctico en su trabajo, cocina toda clase, limpio, formal, buienas referencias Informan M-4339

DESEA COLOCARSE MUCHACHA española de mediana edad para cocinar y ayudar a la limpieza, cocina a la española y criolla, tiene referencias. Teléfono M-5246.

SE DESEA COLOCAR UNA JOVEN de color, del país, para cocinar, sabe cumplir con su obligación y duerme en la colocación. Informes de 9 a 12, M-6512.

DESEA COLOCARSE SEÑORA DE color para cocinar solamente, duerme fuera, tiene referencias. F-2038.

SE DESEA COLOCAR UNA ESPAÑOla, para cocinar y limpiar o para criada de mano. Informan: San Nicolás 196, entre Sitios y Reunión.

SE DESEA COLOCAR UNA SEÑOra de color, de mediana edad, para cocinar. Sabe de repostería. No duerme en la colocación. En la misma, se ofrece una, para lavar. Entiende de ropa de caballero. Telf. U-3979.

SE OFRECE UNA JOVEN ESPAÑOla, para cocinar. Cocina a la española y a la criolla. No le importa ayudar a la limpieza. Sabe trabajar bien y cumplir con su obligación. Lo mismo hace plaza, si se desea. Tiene buenas referencias de las casas que ha trabajado. Informan: Telf. F-3304.

SE DESEA COLOCAR UNA FUENA cocinera, de color y una española. En la misma, una buena criada. Tienen muy buenas referencias de las casas que han trabajado. Llame: FO-2555.

SE DESEAN COLOCAR DOS COCIneros de color. En la misma, un criado. Tienen referencias. Informan: FO-2555.

SE OFRECE, SOLO PARA LA COCIna, buena cocinera y repostera, madrileña. Cocina criolla, española y toda clase de platos finos. Es fina y dispuesta. Tiene referencias. Telf. M-1755.

SE DESEA COLOCAR UNA ESPAñola, de cocinera o para el servicio de corta familia. Llamen: Telf. M-4097.

SE DESEA COLOCAR UNA COCInera de color. Hace corta limpieza. Tiene referencias. F-6185.

SE DESEA COLOCAR UNA COCINEra, del país, para cocinar solamente o ayudar en algo más. No duerme en la colocación. Tiene referencias. Telf. M-8772.

SE DESEA COLOCAR UNA MUCHAcha española, para cocinar y limpiar. Sabe cumplir con su obligación. Informan: Maloja número 53, entre Rayo y San Nicolás.

SE DESEA COLOCAR UN EXPERTO cocinero asiático, tiene buenas referencias, llame al teléfono M-4474 o Manrique 118 alto habitación 11.

DESEA COLOCARSE COCINERA-repostera, cocina criolla y española, ayuda algo a la limpieza. Prefiere campo a Reparto. Cienfuegos 16, Apartamento 19, alto.

COCINERO CON REFERENCIAS, de donde ha trabajado, se ofrece para casa particular, hago dulces, voy a todas partes. Teléfono M-4309. Bodega. 119

SE DESEA COLOCAR UNA MUCHAcha española, con un matrimonio o corta familia, para cocinar y limpiar o criada de mano. Sabe cumplir con su obligación y desea casa de moralidad. Tiene buenas referencias y duerme o no en la colocación. Telf. M-4081.

SE DESEA COLOCAR UNA MUCHAcha española, para cocinar y limpiar a corta familia y de absoluta moralidad. Telf. M-3867.

SE DESEA COLOCAR UNA COCINEra española. Cocina criolla y española. Es buena cocinera. Tiene buenas referencias. Informan: Lealtad 120, altos.

SE DESEA COLOCAR UNA COCInera en casa particular, prefiere no dormir en la colocación. Otra. para limpieza, por horas. Telf. X-2069.

SE DESEA COLOCAR UNA MUCHAcha española de mediana edad para cocinera repostera, no importa ayudar a la limpieza, sale al campo. Tiene referencias. Informes: M-3436, Damas 14, altos. 119

SE DESEAN COLOCAR DOS COCIneros de color, tienen referencias. En la misma un criado, AO-2555

ESPAÑOLA SE COLOCA DE COCInera, entiende repostería, trabajó con familia americana, o quehaceres de matrimonio solo. Tiene referencias Teléfono F-6021, 5a y D, puesto.

SE DESEA COLOCAR UNA ESPAñola, para cocinar y ayudar a la limpieza. Sabe cumplir con su obligación y duerme fuera. A-9332.

SE DESEA COLOCAR UNA MUCHAcha española d ecocinera, es buena cocinera y tiene buenas referencias. Informan: F-5455.

SE DESEA COLOCAR UN COCINEro del país, repostero, bien sea particular huéspedes o establecimiento. o alquila una cocina. Informes: teléfono M-4726. 119

SE DESEA COLOCAR UN JOVEN asiático maestro cocinero y repostero con buenas referencias, desea casa cubana o americana. Informan San Nicolás 77, altos, teléfono M-5236.

SE DESEA COLOCAR UN COCINEro y repostero, de color, que trabajó en el Hotel Cavarruy, San Diego de los Baños. Informan: Zanja 108, altos. Telf. U-6641.

SE OFRECE UNA ESPAÑOLA, PAra cocinar y limpiar a corta familia. Sabe cocinar muy bien. Tiene muy buenas referencias. Telf. M-1534

SE OFRECE COCINERO REPOSTEro madrileño para casa particular o comercio, no tiene prpetensiones. Teléfono M-3284. 119

SE DESEA COLOCAR UNA COCInera española y una criada de mano, tienen referencias. F-6775.

SE COLOCA UNA JOVEN BLANCA del país para cocinar y limpiar corta familia, en la misma una española para cocinar y limpiar. M-4683

SE OFRECEN

119- COCINERAS Y COCINEROS

SE SOLICITA UNA MUCHACHA, blanca, para cocinar y limpiar, casa de un matrimonio, y que duerma en la colocación. Teléfono: I-5179, Milagros número 150, esquina a Juan Delgado.

SE DESEA COLOCAR UNA MUCHAcha española, para cocinar y limpiar. Tiene referencias y prefiere dormir fuera. Telf. U-3821.

SE DESEA COLOCAR UNA BUENA cocinera española. Cocina a la criolla y española. No hace limpieza y sabe cumplir bien. Informan: Telf. M-3339.

SEÑORA ESPAÑOLA DE MEDIANA edad, desea colocarse para cocinar y limpiar, no duerme en la colocación. Informan calle 21, edificio Tavel, entre C y D, Vedado. 119

SE DESEA COLOCAR UNA ESPAñola para cocinera repostera, sabe cocinar a la criolla y española, hace plaza si desean, duerme fuera, sueldo no menos de 25 pesos. Calle 12 esquina a 8, reparto Almendares, teléfono FO-2751. 119

SE DESEA COLOCAR UNA SEÑORA española de cocinera, sabe cocinar a la criolla y a la española, sabe de repostería, es muy limpia. Cuba 99, cuarto 15. 119

SE DESEA COLOCAR UNA JOVEN española, para cocinar y limpiar para un matrimonio solo o para corta familia. Sabe hacer dulces. No le importa ir al campo, cerca de La Habana. Informan: FO-3127.

SE OFRECE UNA COCINERA Y REpostera, española. Cocina a la criolla y española. Lleva mucho tiempo en el país. Es honrada y trabajadora. Telf. F-2567.

120- MANEJADORAS

DESEA COLOCARSE UNA AMERIcana de color para manejadora, sabe cumplir con su obligación, prefiere niño chiquito o de 44 o 5 años, enseño bien el inglés por libro, tengo buenas ref rencias. informes al teléfono F-2991. 120

SE DESEA COLOCAR UNA MUCHAcha, de color, para manaejadora. Tiene referencias. Informan: Telf. M-7122.

SE DESEA COLOCAR UNA ESPAñola, de mediana edad, para manejadora o cuidar una señora sola. Tiene referencias. Sabe coser y zurcir. Telf. U-6740.

SE DESEA COLOCAR UNA MUCHAcha, que habla inglés, como manejadora, criada de mano o de cuartos. Tiene referencias. Llame: Telf. F-3004.

SE DESEA COLOCAR UNA JOVEN española, para manejadora o criada de mano. Habla inglés. Informan: Calle I. entre 16 y 18, Reparto Almendares. FO-2724.

123- COSTURERAS Y MODISTAS

SE OFRECE COSTURERA ESPAñola para casa particulary de moralidad, sabe coser muy bien ropa de niños y de hombre, tiene muy buenas referencias no le importa hacer alguna limpieza. Sueldo: 20 pesos en adelante. Telf. I-2095.

124- LAVANDERAS Y LAVANDEROS

SE OFRECE UNA LAVANDERA, DE color, para ropa fina, en casa particular. Tiene referencias. Telf. F-2102.

125- CHOFERES

SE DESEA COLOCAR CHOFER ESpañol, de 30 años de edad, con conocimiento práctico, para casa particular. Tiene buenas referencias de las mismas. F-5887.

SE DESEAN COLOCAR DOS JOVEnes españoles, uno de chofer y el otro de criado de mano. Tienen recomendaciones. Telf. F-2089.

DESEA COLOCARSE UN BUEN chauffeur, experto toda clase máquinas y mecánica, sin ppretensiones y con esmeradas referencias de buenas casas. Teléfono M-1959.

SE DESEA COLOCAR UN CHAUFfeur con más de 15 años de práctica, experto en el manejo de cualquier clase de automóvil. Teléfono F-4222. Línea y 8, Vedado.

126- JARDINEROS

UN JOVEN ESPAÑOL DESEA COlocarse para jardionero, tiene buenas recomendaciones. Tel. FO-1951.

SE DESEA COLOCAR UN EXPERto jardinero japonés, en casa particular o finca. Muy bien entendido en su oficio. Es trabajador y tiene referencias. No le molesten, si no pagan menos de 30 pesos. Informes: Telf. A-6931. Preguntar por Tomás.

JARDINERO JAPONES, DESEA COlocarse casa particular, o finca, sahortaliza, trabaja toda clase de trabajos, tiene referencias Telf. FO-9234

129- OFICINISTAS

SE DESEA COLOCAR UN OFICInista. Habla inglés, castellano. Conoce los trabajos de contabilidad, cajero, nómina, almacenista, listero, estadística, etc. Sueldo razonable. Escribir, a: Carlos, Jesús María 51, bajos.

SE DESEA COLOCAR UNA MUCHAcha del país, para cocinar. Informan: Telf. F-2959.

DESEA COLOCARSE UNA JOVEN formal, para oficina, dependienta, auxiliar, etc. Teléfono M-4051.

JOVEN TAQUIGRAFO Y MECANOgrafo. conoce el inglés y prácticas de oficina, desea colocarse. Posee buenas referencias y pocas pertensiones. A. Valdés, calle 20 entre Dolores y Tejar, Lawton. Telf. X-3517.

131- OFERTAS VARIAS

COMERCIANTES E INDUSTRIALES Experto en aumento ventas, propaganda, organización comercial e industrial, contador y corresponsal con mucha práctica se ofrece. Avisar A. B. R., Apartado 2044, Habana.

MEDICO. SE SOLICITA PARA UN pueblo cercano a la Habana. Informan Belascoaín 19, Telf. U-6855

SE OFRECE SEÑORA, PARA TRAbajo de Oficina, caja de Droguería, Farmacia o Bufete de abogado. Tiene referencias. Informan: FO-7578, Estela.

SE DESEA COLOCAR UN JOVEN de color, de 17 años, de mensajero de Botica o de Bodega. Tiene referencias. Telf. F-6128. Pregunte por Reinaldo.

SE DESEA COLOCAR UNA JOVEN blanca, cubana, de 18 años, en Tienda, Talleres, Telefonista u otro cualquier trabajo, propio de esa edad. Informan: Telf. M-9748.

SE DESEA COLOCAR UN MATRImonio español. El para chofer y ella para cocinera o criada. Tienen referencias. Telf. M-7313.

PROFESOR Y PROFESORA NORmales, diez años práctica, experiencia, solicitan ejercer colegio o academia 1a y 2a enseñanza. San Leonardo 39. Teléfono I-6948.

FARMACEUTICO SOLTERO, JOVEN blanco, 15 años práctica. Solicita Regencia activa, Botica Laboratorio, etc., también encargado o práctico. Cualquier pueblo Isla. Calle 19 No. 505 Apartamento L, Vedado. Habana.

TENEDOR DE LIBROS. SE OFREce para llevar contabilidad, por horas o todo el día por módica retribución. Conocimientos de inglés, absoluta seriedad. Referencias: Teléfono M-4687, Oficios 2, apartamento 14.

EL TESORO DEL PIRATA — ¿DONDE ESTABA HANDS?

Jerry les mostró a Prudencia y Scud, que parte del depósito de la popa había sido abierto y clavado de nuevo. Como el barco había sufrido serias averías en el naufragio y sin embargo la popa reclavada estaba intacta, dedujeron que alguien la había clavado ya en la playa.

Jerry trató de reconstruir la catástrofe que le había ocurrido al viejo Hands. —No creo —dijo— que la cosa haya sucedido hace muchos días, pues las cabezas de los clavos están todavía brillantes, y con este aire húmedo y salado se oxidan en pocos días.

Con un grito de entusiasmo exclamó de nuevo Jerry: —Allí hay una botella de ron vacía. El viejo Hands probablemente trajo la barca a tierra, forzado por una tormenta... estaba mojado y frío, así que se vació entre pecho y espalda una botella de su medicina favorita.

En ese momento, mientras Prudencia, Scud y Jerry exponían teorías sobre lo que había podido ocurrirle, el viejo Hands marchaba por entre la selva, camino al norte, en busca de la ciudad de Charleston. Había neufragado, es verdad, pero no era la primera vez que eso ocurría.

LO QUE LE SUCEDIO A HANDS

Jerry no estaba del todo equivocado al conjeturar lo que le había ocurrido a Hands, cuando salió en la pequeña embarcación con rumbo a Charleston, a dar la alarma a los vecinos y a las autoridades sobre el ataque y saqueo que proyectaban los piratas de Barbanegra.

Cuando navegaba cerca de la costa, un poco al sur de la desembocadura del río Savannah, Hands fué sorprendido por un temporal demasiado fuerte para resistirlo en su frágil embarcación. Una racha de viento le rompió el mástil y una enorme ola arrojó el barquillo contra la playa.

El barco dió un choque violento contra el fondo, pero la ola al retirarse lo dejó en seco. La tempestad continuaba, y el marinero, atontado por la violencia del choque, buscó ante todo una botella de ron para reponerse. Fué entonces cuando abrió el depósito.

Hasta el amanecer permaneció el viejo Hands metido entre los restos de su embarcación, incapaz de moverse y bañado continuamente por el choque de las olas. Muchos eran los trabajos que Hands había sufrido en su vida, pero ya había pasado la juventud y la resistencia.

M.E.C.D. 2016

EN CASO DE QUE ESTALLE LA GUERRA, INGLATERRA VENDERA ARMAS A ETIOPIA

Carlos M. de Céspedes y el momento político

Por PAOLO NICOLAI

REGRESA, hoy el doctor Carlos Manuel de Céspedes, Embajador de la República en Madrid.

Se le atribuye el firme propósito de tomar parte activa en la campaña electoral. Estas breves líneas, más que en sentimientos de admiración y simpatía, plenamente justificados por los viejos lazos de amistad, se inspiran en el sincero deseo de contribuir al imperativo categórico del momento, asociándonos al Gobierno Provisional y a las Fuerzas Armadas en su noble empeño de pacificación y armonía cubanas.

Hasta hace unos pocos meses, el observador imparcial que hubiese querido clasificar a los políticos cubanos, según la reacción que los mismos causaran en la opinión pública, se hubiera visto precisado a colocar a Céspedes entre los de reacción negativa.

Sin desconocer sus relevantes méritos de patriota y ciudadano, los que la echaban de únicos e infalibles intérpretes del credo revolucionario venían insinuándole a uno, en el oído, que «indudablemente el doctor Carlos Manuel de Céspedes, es un gran cubano y lo que aquí, en Cuba, se llama una persona decente, pero su fracaso como Presidente Provisional no pudo ser más rotundo...» Y si ustedes se atrevían a indicarles que «era muy posible que cualquiera, en las mismas circunstancias históricas, hubiera fracasado igualmente», estos señores, haciéndose los indignados, los aturdían bajo un diluvio de... sofismas, cuyo resumen estriba en que «Céspedes fracasó por faltarle a él y a sus inmediatos iolaboradores una ideología revolucionaria a la altura del momento histórico por el que atravesaba el país».

La frase tuvo éxito y no fueron pocos los que le atribuyeron plena fuerza ejecutiva, sin derecho de apelación.

Nosotros, en cambio, nos sonreímos con el arraigado convencimiento de lo que sólo era el producto de una efervescencia fácil de evaporarse. Conocemos al doctor Céspedes desde hace muchos años y sabemos perfectamente que, repudiando el cómodo papel de descendiente directo del «Hijo de la Patria» ha venido templándose en los ásperos caminos de la Cultura, aquella con C, mayúscula, la que no tiene fronteras y sola permite al hombre alcanzar las supremas verdades.

Antes que nada hubimos de apreciar en él el escritor claro y elegante y el orador, en que la robustez del concepto se acompaña siempre al puro clasicismo de la forma Lo hemos seguido en sus múltiples misiones diplomáticas, desde Roma—que lo considera «civis Romanus honoris causa»—y Wáshington donde llevó brillantemente a cabo una larga y ardua labor, hasta París en la que supo ganarse las más grandes simpatías.

Vino, después, el «autenticato» que, en su afán renovador, llegó a destruir todo lo existente, hasta las pocas buenas que habían escapado milagrosamente a la furia sangrienta del «machadato» Y el país entero pasó por aquellas bruscas oscilaciones que pusieron en peligro su misma independencia.

Cuando se había tocado ya el fondo del abismo y los últimos resíduos de esperanza se los llevaba el fuego de las ametralladoras, el pueblo cubano tuvo un maravilloso movimiento de reacción, aclamando en el Coronel Mendieta el providencial «restaurador de la paz nacional».

Como crónica de ayer huelga insistir en detalles.

El A. B. C., imposibilitado, por sus precedentes errores tácticos, de cargar con todas las responsabilidades del gobierno, aceptó colaborar, sin embargo, con Mendieta. A los pocos meses se vió obligado al retraimiento, por aquello de que todo movimiento encaminado a renovar integralmente la vida nacional no puede pactar con ningún gobierno, sin faltar a sus imperativos ideológicos y comprometer irreparablemente su porvenir en una estéril tentativa de transacción.

El proceso desintegrador de las fuerzas revolucionarias adquirió un ritmo siempre más acelerado hasta llegar, con la huelga comunistoide de Marzo, a su máximo punto de saturación. Y el indiscutible y manifiesto triunfo del «orden» sobre el «desorden erigido en sistema» marcó al mismo tiempo, la definitiva y ridícula derrota de todos los revolucionarios profesionales.

Ahora bien, «el hombre de la calle» (diciéndolo con la clásica expresión inglesa «the man in the street») que lucha a diario para ganarse la vida y no sabe, ni quiere saber nada de política, este desdichado sobre cuyos encorvados hombros pesan todas las delicias de nuestra civilización, se pregunta con su admirable filosofía:

—Que si los propios revolucionarios han reconocido públicamente su rotundo fracaso, por qué no se le ha de reconocérsele a Carlos Manuel de Céspedes, que si tuvo alguna debilidad fué precisamente la de creer que el primero, el más sagrado de los deberes de todo ciudadano es el de no negarle a la Patria, en los momentos de emergencia, su modesta cooperación...? Por qué no se le debe reconocer, además, el atenuante de haber creído, entre los primeros, en la capacidad constructiva de los revolucionarios, pidiéndoles su colaboración, cuando poco faltó para que el país entero se hundiera en el más espantoso caos, por el afán que tenía todo el mundo de querer ganarse la simpatía y el apoyo de los mismos...?

Y, por último, saben ustedes de algún Presidente que haya podido actuar eficazmente en beneficio de su país en solo veintidós días de gobierno?

Los cubanos, los que no han olvidado todavía su gloriosa tradición (y son la gran mayoría) y que saben apreciar la elocuente enseñanza de los recientes acontecimientos, saludan con sincera simpatía el regreso del doctor Carlos Manuel de Céspedes a la política activa.

PRETENDEN EL PARO EN N. YORK CONTRA LA BAJA DE SALARIOS

Todos los que vayan a la huelga, no volverán a ser admitidos, a menos de que retornen al trabajo el lunes 12

El General Hugh S. Johnson, Administrador de los trabajos de auxilio en la ciudad de Nueva York dice que en este caso el patrono es el Gobierno y la huelga va contra él

NUEVA YORK, agosto 9. (AP.)—Los jefes de los gremios dicen esta noche que 2,500 obreros han respondido a la huelga general declarada contra la escala de salarios de seguridad del Gobierno en la Ciudad de Nueva York, mientras los funcionarios de la administración aseguran que solo han respondido a la huelga 727 obreros.

Thomas Murray, presidente de la Comisión ejecutiva de la huelga, declaró que según sus noticias 2,500 obreros han ido al paro y predice que la mayoría de los 15,000 afiliados que se hallan empleados en la WPA no acudirá al trabajo el lunes.

Asegurando que el Gobierno «no puede ceder una pulgada» en la ejecución de su vasto programa de auxilios, el general Hugh S. Johnson, administrador de los trabajos en la ciudad de Nueva York, dijo que todos los huelguistas serán despedidos el lunes a menos de que retornen a sus faenas.

Johnson había dado primeramente como plazo para la vuelta de los obreros al trabajo hasta la noche de hoy, pero más tarde creyó conveniente dar a los huelguistas el domingo para que tengan tiempo de pensar lo que más les convenga.

«En este caso el Gobierno es el patrono» declaró. «Por tanto se trata de una huelga contra el Gobierno.»

Murray, prediciendo que muchos de los 85,000 obreros de la WPA no afiliados se sumarían al paro, agregó:

«Haremos todo lo posible para que el público se dé cuenta de que los obreros están luchando por obtener salarios que les permitan atender a sus familias».

George Meary, presidente de la Federación Obrera del Estado dice que está convencido de que los obreros de las demás ciudades irán al paro, sumándose a los de Nueva York, así que los proyectos de la WPA se apliquen al resto del país.

David Lasser, presidente nacional de la Alianza de Obreros de América, organización izquierdista, anunció que más de 500,000 obreros de treinta estados tomarán parte en las manifestaciones y mítines públicos que se celebrarán el 17 de este mes.

Se acusa al «trust del cerebro» de Roosevelt de la huelga por J. W. Willams, presidente del Departamento de Construcción de la Federación Americana del Trabajo. Hablando en Atlantic City, dijo que el Presidente había sido «engañado» por el trust del cerebro cuando el Gobierno rechazó las demandas de la Federación en pro de que continuara la escala de salarios existente.

El general Johnson que arguyó anoche baldiamente con los jefes obreros contra la declaración de la huelga, repitió hoy que «Uncle Sam no tiene alternativa alguna en lo que respecta a la fijación del salario.»

Huey Long denuncia que hay un complot a fin de asesinarlo

Dice que con un aparato oyó una conferencia en que fué discutido dicho asunto

WASHINGTON, agosto, 9. (AP.).—El Senador Long, demócrata por Lousiana, dijo hoy ante la Alta Cámara que está convencido de que existe un complot «para matarle en el Senado», agregando que conoce la existencia de ese complot a causa de que un aparato registrador del sonido le ha puesto en posesión de lo que se ha tratado en tres conferencias celebradas por sus enemigos políticos en el hotel de Soto, de Nueva Orleans, los días 21 y 22 de julio pasado.

En la conferencia inicial, a la que asistieron Moreland Meadows, el Alcalde T. Semmes Walmsley de Nueva Orleans, los representantes Montet, John Sandlin, M. H. Sadlin, Oscar Whilden, presidente de la «Square Deal League», Warren Jefferson, Rufus Fontenot y Frank Peterman, dijo Long, Whilden inició la discusión acerca de la muerte suya asegunrando:

«Soy partidario de que se apele al asesinato, al robo, o a cualquiera otra cosa con tal de ganar esta elección.»

«Quisiera saber —dijo Long— si los representantes del Presidente desistieron de esta manera de pensar»

En esa conferencia, agregó, se formularon los planes para «amenazar por correo» a los electores y a los líderes políticos de su partido por medio de pleitos para el cobro de supuestos impuestos.

Al segundo día, según Long, se trató directamente de darle muerte, pero a esta conferencia no asistieron ni el Alcalde Walmsley ni los congresistas.

El aparato registrador del sonido dió el siguiente resultado:

«Una voz: yo echaría a suertes quién ha de ir a dar muerte a Long. Sólo se necesita un hombre, un revólver y una bala.»

Otra voz: Uno solo?

La voz primera: Sí; nada más. Yo una vez dije a su cuñado que lo haría si él se mezclaba en mis asuntos profesionales.»

«Otra voz: No tengo la menor duda de que Roosevelt perdonaría a cualquiera que matase a Long.»

«Una voz: Pero, cómo podría hacerse tal cosa?

«Otra voz: El mejor medio sería ir a Wáshington y darle muerte en el propio Senado.»

Roosevelt no dará dinero para hacer el canal floridano

Sin la previa autorización del Congreso cree que no es conveniente el proyecto

WASHINGTON, Agosto 9 (AP)—El Presidente Roosevelt dijo hoy que no cree conveniente realizar un proyecto de la naturaleza del propuesto canal navegable de la Florida sin una autorización del Congreso.

La construcción del canal, dijo, costaría alrededor de 146 millones de dólares.

El proyectado canal acortaría la distancia por mar entre los puertos del Atlántico y ele Golfo en varios centenares de millas, obviando la necesidad en que se hallan actualmente los buques de dar la vuelta a los cayos de la Florida. Los partidarios del canal habían hecho gestiones a fin de que el Presidente suministrara los fondos necesarios para la construcción con cargo a los 4,000 millones de dólares que se le han concedido para obras públicas.

Lea AVANCE todas las tardes.
Dirigido por José I. Rivero.

Wiley Post, en compañía de Will Rogers, está haciendo un vuelo de Seattle a Siberia

Will Rogers (izquierda) y Wiley Post, el famoso aviador norteamericano, retratados en Seattle pocos momentos antes de partir el avión en que se proponen hacer una excursión por Siberia, con dirección a Juneau, Alaska. En este último paraje, aguardan a que mejore el tiempo para seguir vuelo.

WILLY POST Y WILL ROGERS SIGUEN VUELO A DAWSON

JUNEAU, Alaska, agosto 9. (AP).-Willy Post y Will Rogers se despidieron hoy de sus amigos de Juneau y comenzaron la segunda etapa de su vuelo a Alaska.

Post dijo que van a Dawson, Territorio de Yukon, acaso por vía de Skagway. Dawson se halla a cuarenta y siete millas al norte de esta ciudad.

A pesar de los sangrientos desórdenes que hubo estos días en Tolón y Brest, el Gobierno francés está decidido a la aplicación de decretos-leyes

Mil guardias se han enviado como refuerzo a Tolón con el objeto de impedir que se reproduzcan los pasados sucesos en que resultaron dos muertos y un gran número de heridos

PARIS, agosto 9. (AP).—El primer ministro Laval, impasible no obstante los desórdenes y los derramamientos de sangre, declaró hoy que todas las ochenta y seis prefecturas de Francia, con excepción de una, han comenzado hoy a aplicar con toda energía sus decretos contra la inflación que tan desagradables resultan para el pueblo.

Un solo prefecto no asistió a la reunión celebrada hoy en esta capital a instancias del primer ministro Laval, no teniendo tal ausencia precedente en la historia de Francia. El prefecto ausente fué el del departamento del Var, donde se encuentra Tolon, quien se hizo cargo del mando de las tropas que patrullan las calles de esa ciudad después de los motines que se registraron ayer.

Mil guardias se han enviado a Tolon como refuerzos al objeto de impedir que se repitan los sangrientos sucesos de anoche, en que dos personas perdieron la vida y de 50 a 200 resultaron heridas.

Los demás puertos parece que han reanudado hoy el trabajo normalmente.

Los funcionarios atribuyen a los comunistas los desórdenes habidos entre los obreros del arsenal, quienes protestaron contra la reducción del diez por ciento de sus salarios ordenada por el Gobierno.

La huelga de los tripulantes de la Compañía Trasatlántica Francesa, terminó en el Havre con la salida del trasatlántico «Champlain» para Nueva York. Más de ochocientos pasajeros estuvieron demorados dos días por causa de la huelga.

Laval, después de promulgar una serie de nuevos decretos-leyes haciendo uso de las facultades casi dictatoriales que le concedieron las Cámaras, había llamado a los prefectos al objeto de estudiar la manera de reducir el costo de la vida en una proporción análoga a las reducciones que han sufrido los sueldos de los empleados públicos.

La reducción de los precios es la principal arma con que cuenta el Gobierno contra el malestar que han originado las economías introducidas en los presupuestos para defender el franco. El Gobierno también espera estimular la contracción de las importaciones sustituyendo las cuotas de importación por la elevación de los derechos arancelarios, en virtud de que las primeras no han servido más que para crear serios obstáculos a las negociaciones comerciales.

Se ha designado una comisión encargada de modificar los aranceles, a la manera que se ha hecho en la Gran Bretaña.

La policía ha practicado muchos registros en las casas de Tolon y ha detenido a cuarenta personas. En los registros descubrió una casa que estaba convertida prácticamente en «un arsenal», y al mismo tiempo halló a muchos de los heridos en los desórdenes de anoche. Entre las armas ocupadas en la casa-arsenal en cuestión figuran varias ametralladoras de mano.

La Compañía Trasatlántica Francesa accedió a compensar a los marineros por la reducción de los sueldos, y esto permitió la salida del «Champlain», del «Colombia» y del «Lafayette».

Las autoridades predicen que no habrá más desórdenes.

Los agitadores, a quienes los órganos conservadores llmaan comunistas, son culpados oficialmente de los desórdenes en Tolon y Brest, basándose en los resultados de las investigaciones.

«Debe hacerse una clara distinción entre los revoltosos y los obreros del arsenal que intentaban celebrar una manifestación de protesta contra el decreto», dicen los funcionarios.

«Una absoluta disciplina hacia el Gobierno», pidió hoy Laval en el discurso que pronunció a los prefectos. Les predijo que serían grandes las «preocupaciones» que llegarían a tener en el caso de que no cumplieran con «su deber». El primer ministro, además, les hizo una descripción muy poco halagüeña de la situación.

«La suerte del régimen y la vida del país se encuentran en la estacada», dijo Laval, pidiendo a los prefectos la más proba administración de sus departamentos. «Si no hacéis este esfuerzo por medio de una activa e inteligente cooperación, corréis el riesgo de llevar al país a una situación dramática».

Las noticias de Tolon dicen que hay tranquilidad esta noche y que la mayoría de los ciudadanos se han retirado a sus casas a las nueve de la noche, cumpliendo así las órdenes dictadas por el alcalde.

El explorador H. Wilkins se halla preparando un vuelo por el Polo Sur en Octubre

SAN JUAN, Puerto Rico, agosto 9. (AP.) — Sir Hubert Wilkins, que se dirige a Montevideo con el fin de pasar allí dos meses preparando un avión dejado allí por la expedición antártica de Sir Hubert Wilkins, declaró hoy que se propone volar sobre el polo sur en un viaje que iniciará a mediados de octubre, regresando en el mes de marzo.

Los judíos alemanes dicen que con la persecución se viola el pacto de Roma y anula el plebiscito del Sarre

El Gobierno alemán ha publicado datos para demostrar que la desocupación en el país ha tenido una merma notable y que la situación mejora, comparada con la de otros pueblos

BERLIN, agosto 9. (AP.)—El ministerio de Propaganda ha publicado hoy estadísticas para demostrar que mientras en Alemania mejoran las condiciones sociales y económicas en una forma apreciable, reduciéndose el desempleo en 122.000 hombres, en el mundo entreo las cosas van de mal en peor, con estallidos comunistas, huelgas, desórdenes y conflictos de todo linaje. Los periódicos, apartando un instante la atención de las campañas contra los judíos y los católicos, aseguran que durante el mes de julio de 1935, el desempleo en cantidad gegenral, contando como empleados a 168,000 llamados «temporeros», entre los cuales se computan los individuos que trabajan en los campos a cambio de la pitanza, ha mermado en 1.754,000 individuos, reduciéndose a 904,000, o sea, en 63,000, el número de los que perciben socorros del Estado. Algunas industrias han mejorado y, además, las construcciones se están desarrollando a un compás más acelerado.

Para hacer el optimismo en Alemania, se publican noticias sobre los males que a otros países acongojan.

El lunes se reunirán en esta capital el Conde Wolf Hendrick von Helldorf, comisario supremo de la policía de Berlín, Julius Lippert, comisario estatal de la ciudad, y el Consejero de Estado de Prusia, Goerlitzer.

La policía secreta ha dado a la estampa una nota, según la cual los «jóvenes católicos» fueron los responsables directos de la reyerta de ayer en Krefeld, en la cual resultaron heridos dos jóvenes nazis.

Infórmase de Saarbruecken que los judíos han planteado el problema de la persecución antisémitica a la luz del acuerdo de Roma, que se efectuó antes del plebiscito, diciendo que las manifestaciones que se efectúan contra Israel, contravienen el espíritu y la letra de ese pacto, por lo cual debe ser anulado el plebiscito, celebrándose otro. El gobernador del Sarre, Bueckel, ha manifestado, que tales apreciaciones son falsas, y que en realidad se está observando meticulosamente el tratado.

En Gruenstadt, han aparecido enormes cartelones en los cuales se lee:—«No queremos judíos aquí.» En Windsheim, el burgomaestre, manteniendo el mismo espíritu de combatividad que en otras partes de Alemania se observa, ha prohibido a los viajantes de comercio el realizar operaciones con los isrealitas. En Pirmasens se celebró una manifestación contra los hebreos por haber sido acusado un judío de «torpeza racial.»

En Fichtelberg, se hizo cesar a un sacerdote católico en la catequesis «porque instruía a la juventud en forma contraria al régimen.»

En Muenster la policía ordenó el desbandamiento de un grupo católico, «por distribuir pasquines contrarios a las tropas de choque.»

El Dr. Julius Streicher, dirigente de los antisemitas, dijo que hablará en el Palacio de los Deportes el día 15, pronunciando luego otra arenga en el barrio pobre de Berlín, contra el semitismo.

NO SE CONOCE TODAVIA LA CIFRA EXACTA DE LOS MUERTOS, EN COLOMBIA

BOGOTA, agosto 9. (AP.)—Todavía se desconoce el número total de los muertos producidos por los últimos sismos que sacudieron el departametno de Nariño, en la parte meridional del país. Se cree que en las inmediaciones de Pasto hubo 50 muertos.

En la conferencia tripartita que se efectuará dentro de poco en París, se determinará si hay guerra o nó

En París se abriga ahora algo más de optimismo respecto a las posibilidades de que no estallen las hostilidades y comienzan a vislumbrarse esperanzas de posible arreglo

LONDRES, agosto 9. (AP).—En los centros diplomáticos de esta capital se ha llegado a la conclusión de que la conferencia tripartita que se inaugurará próximamente en París fijará si habrá o no guerra entre Italia y Abisinia, por lo cual ya se comenta en esta capital la probabilidad de que se decida levantar la prohibición de embarcar armas y municiones a Etiopía, en caso de que sea imposible la paz. Se sabe que los Estados Unidos también se han interesado en el problema, y que el ex-embajador en Alemania, Gerard, se encuentra camino de Roma a petición de Washington, para tratar con Mussolini de varios aspectos de la controversia.

(Despachos de Washington, empero, dicen que allí no se tiene conocimiento de que se hayan cursado tales órdenes).

En Londres siguese opinando que la iniciativa de las discusiones que se proyectan corresponderá siempre a M. Laval, al cual se le concede una habilidad mayor para discutir con Italia.

La Legación de Abisinia ha dado las gracias a los súbditos británicos que se han presentado dispuestos a servir como voluntarios en las filas abisinias, debido a la falta de recursos y a la incertidumbre de poder conservar fuerzas extranjeras en Etiopía, durante el conflicto.

PARIS, agosto 9. (AP).—Se tenía el concepto esta noche en los círculos oficiales franceses de que la guerra italo-etiópica es «ligeramente menos inevitable» que hace poco, comenzando ya a tomar forma los contornos de un posible arreglo entre las partes.

La dificultad máxima con que se tropezará en las conferencias tripartitas de la semana próxima, será el aplacar a la Gran Bretaña, que se opone rotundamente al dominio de Etiopía, en lo político, y el satisfacer aspiraciones expansionistas del Duce Benito Mussolini.

Aunque nada definitivo se ha concertado todavía, se cree que será posible hacer algunas concesiones en el terreno económico al régimen italiano, ya que, por el tratado de 1906, la Gran Bretaña, Itaila y Francia han llegado a una forma de acuerdo por la cual los beneficios económicos del país se repartirían entre las tres naciones.

M. Laval ha estado ocupadísimo resolviendo problemas relacionados con la crisis interior de Francia, pero, así y todo hay la posibilidad de que se llegue a una fórmula que ponga de acuerdo las aspiraciones de todos.

El gran clipper de la Pan American va otra vez a Hawaii

Es el tercero de una serie de vuelos preliminares al establecimiento de servicio

ALAMEDA, California, agosto 9. (AP.)—El clipper de la Pan American, puso hoy proa en dirección a Honolulú en viaje a la isla Wake —puesto solitario a 5,000 millas de la costa del Pacífico— comenzando de esta suerte el tercero de una serie de vuelos preliminares para el establecimiento de un servicio aéreo entre los Estados Unidos y el Oriente.

El aeroplano, cuyo peso es de 19 toneladas, despegó de la base en Yacht Harbor a las tres de la tarde de hora local, o sean las sesis de la tarde en la Habana, y pasó cinco minutos después por Golden Gate.

El aparato va dirigido por el capitán R. O. D. Sullivan, que esa segundo en el mando en los dos primeros vuelos a Honolulú u regreso y a la isla Midway y regreso, en los cuales el clipper estuvo mandado por el capitán Edwin C. Musick, quien se encuentra actualmente en ell Este atendiendo a disintos asunos.

Momenos antes de partir, el capitán Sullivan recibió informes metereológicos indicando que las condiciones eran favorables en toda la ruta hasta Hawaii.

«No intentamos establecer records de velocidad», dijo cuando se disponía a subir al brillante avión de duraluminio. «Haremos el vuelo en unas 18 horas, según los planes.»

Agregó que el avión volaría a gran altura durante lam ayor parte del viaje, buscando condiciones de tiempo variables.

SOCIALISTAS ARGENTNOS PIDEN QUE SE REANUDEN RELACIONES CON RUSIA

BUENOS AIRES, agosto 9. (AP.) Los diputados socialistas, Alejandro Castiñeiras y Manuel Palacín presentaron a la consideración de la Cámara un proyecto de ley requiriendo el restablecimiento de las relaciones comerciales con Rusia. Se cree que, como en veces pasadas, el Parlamento rechazará la proposición.

Los mosquitos y las moscas aliados de Haile Selassie

El Gobierno italiano está preparando un hospital de sangre en la Isla de Rodas

NUEVA YORK, agosto 9. (AP).—Richard Halliburton, autor y viajero, regresó hoy de un viaje de dieciocho meses por el extranjero, asegurando que los principales aliados del Emperador Haile Selassie en tiempo de guerra serían las moscas y los mosquitos.

Halliburton, que celebró una entrevista con el Emperador, dijo que el terreno de Etiopía no permite el aterrizaje de los aeroplanos ni los movimientos de los tanques.

Agregó el autor que había emulado con éxito el paso de Aníbal por los Aipes, en un elefante. Después de descender el desfiladero de San Bernardo desde Suiza a Italia, su elefante se enfermó y tuvo que ser reembarcado a París.

LONDRES, agosto 9. (AP).—Despachos recogidos por la Agencia Reuter, consignan que Italia está estableciendo allí un enorme campamento hospital de sangre, para los heridos que resulten en la campaña de Etiopía.

Italia honra a las siete víctimas del avión que cayó en el Cairo como las primeras de su programa africano

Aunque esta nación hace sus preparativos para asistir a la conferencia tripartita que se efectuará en París en la semana entrante, no parece optimista sobre el resultado

ROMA, agosto 9. (AP).—Italia anunció esta noche que se prepara para la conferencia tripartita que se celebrará en París, la semana próxima y en la cual se tratará de la situación italo-etiópica, pero la nación, honrando a siete compatriotas que perecieron en un accidente de aviación cerca de El Cairo, a los que considera como los primeros héroes del programa africano, no parece hacerse ilusiones acerca del resultado de la deliberaciones de dicha conferencia.

El barón Pompeo Aloisi, jefe de la delegación italiana durante las recientes negociaciones en Ginebra, ha sido escogido para ir al frente de los representantes de Italia en las conversaciones de París, con los diplomáticos franceses e ingleses.

Prevalece aquí la impresión de que las nuevas conversaciones no darán mejores resultados que las celebradas en Ginebra.

Mientras tanto se han desmentido las noticias relativas a que los Estados Unidos habían, enviado a James W. Gerard, exembajador en Alemania, para conferenciar con el primer ministro Mussolini, acerca de la situación africana.

El exembajador americano declaró que había solicitado una audiencia de Mussolini a causa de q. «siempre ha sentido admiración por el Duce». Será recibido mañana por la tarde.

En los círculos bien informados se abrigan muy serias dudas acerca de la posibilidad de que las otras partes en el tratado de paz de 1906 —Francia y la Gran Bretaña— puedan satisfacer las ambiciones de Italia mediante concesiones económicas, y aseguran que las cláusulas económicas contenidas en el tratado de amistad con Etiopía de 1928, «jamás han sido cumplidas».

Los periódicos dan largas informaciones acerca del accidente de aviación ocurrido ayer en el Cairo y aseguran «que las víctimas no han caído en vano».

El «Giornale d-Italia», indica que una de las víctimas, Loigi Razza, Ministro de Obras Públicas, iba a Eritrea, «para organizar obras públicas a fin de abrir el Africa Oriental al trabajo y a la civilización italianos».

También dice que otro de los muertos, Raimondo Franchetti, explorador, era «uno de los precusores de Italia en Africa, el cual había explorado los territorios que deben abrirse a nuestros trabajos».

Hoy se rindieron honores oficiales a Razza y a sus compañeros por el primer ministro Mussolini. Telegrafió a Signora Razza el pésame, diciendo que el ministro «había caído en cumplimiento de su deber».

El accidente ha causado alguna consternación en Italia, pues el avión pertenece al tipo que se ha escogido para el servicio en el Africa Oriental.

El Dr. Wang Ching Wei ha renunciado como 1er. ministro

Los esfuerzos del Kuo-Min Tang para que desistiese de retirarse, fueron vanos

NANKIN, agosto 9. (AP.).—Los altos dirifentes del Partido Nacionalista de China, «Kuo-Min-Tong», se han dirigido al doctor Wang Ching Wei, presidente del Yuan Ejecutivo, puesto que equivale al de primer Ministro de los países de occidente, solicitando de él que retire su dimisión. Dos altos funcionarios, uno en representación del Kui-Min-Tang, y el otro llevando la delegación del Gobierno, han ido a Tsingtao con el fin de conferenciar con el doctor Wang sobre el particular y demandar de él que reconsidere su resolución. El doctor Wang dice que se ve precisado a dimitir a causa del estado precario de su salud.

En Tsingtao, el doctor Wang se encuentra residiendo en la casa del Gobernador de Shantung, completamente inaccesible a otras personas que no sean su médico personal y varios asociados suyos.

Por otra parte, se ha desmentido absolutamente, que el doctor Wang profesa ideas pro-niponas y que esa sea la causa de su salida del Yuan Ejecutivo. El doctor Wang venía siendo uno de los más resueltos paladines de la causa que representa el general Chiang Kai Shek.

ACTUALIDAD INTERNACIONAL

DICE la agencia Rengó que el doctor Wang Ching Wei ha renunciado a la presidencia del Yuan de China «porque se le concepúa en exceso afecto al niponismo». Esta afirmación ha sido arrojada al mundo por la agencia japonesa que no merece crédito alguno de seriedad, para los que no están al cabo de lo que en la lejana república oriental acontece. Lo que en verdad ocurre es que el doctor Wang, autor del programa de la «Reconstrucción Nacional de China», complementario del «Sam Min Chu-I» adversario de los japoneses, trata de obtener posiciones, más desligado del Yuan Ejecutivo, para ganar el puesto de Presidente de la República, en lo cual ha encontrado cierta oposición de los espadones chinos. Su frase: «Debemos de evitar que el mal militarista se combata por el militarismo, porque sería pretender quemar al Ave Fénix», es lo melular del programa que él lleva. Es probable también que su izquierdismo le haya disgustado con Chiang Kai Shek, como ocurrió en 1925. Dentro del «Kuo-Min-Tang», representa las tendencias radicales, como el generalísimo es la encarnación de los programas conservadores que han sido tildados en ocasiones de «fascistas». Revolucionario de los primeros, conspirador desde niño, cuando sus ideas tomaron un tinte más definido de extremismo, fué expulsado del Partido Nacionalista. Con este historial, es falso que Wang Ching Wei sea «niponista». Encarna el espíritu de la resistencia. Sin embargo, el que se encuentre actualmente en Tsingtao pudiera ser indicio de que se prepara a la lucha política contra Chiang Kai Shek, o bien que la política china va a dar otra vuelta.

LAVAL continúa realizando esfuerzos sobrehumanos por alcanzar la equilibración de los presupuestos franceses. La impresión dominante es de que no podrá alcanzar sus designios. El problema económico de Francia entraña todo un conjunto de cuestiones de carácter político y social. Pero ¿qué sucederá si Laval no puede seguir adelante? Algunos temen que se produzca la revolución. Mas ¿de qué signo? El francés teme demasiado a las consecuencias de un movimiento revolucionario y, además, todavía el desbarajuste político no ha entrado en el grado de desconcierto que pueda acarrear la Revolución o el golpe fascista. Hay, indiscutiblemente, un estado de hostilidad incipiente a las doctrinas democráticas, pero los sesenta años de República se encuentran demasiado agarrados de la personalidad nacional francesa para que tan fácilmente se caiga en el deseo de derribarla. El estado de ánimo del pueblo no se aproxima a la candencia del espíritu de 1789; existe más bien un termidorismo conservador, de media tinta, que está derivando hacia un régimen propicio a las reformas, a las interinaturas dictatoriales, pero derechistas. Laval fracasará, pero aun está nebuloso el porvenir revolucionario.

HA salido hacia Kobe una misión abisinia que tratará de obtener, según se asegura, apoyo del Japón, en el orden económico y militar, para la guerra contra Italia. Nos preguntamos: ¿y por dónde van a introducir los abisinios en su tierra los efectos militares que adquieran en el Nipón? Yibutí, en manos de Francia; Zeila, de los ingleses, y Masaua, en las de Italia, se cerrarán a tales importaciones. El Japón dirá a Mussolini: «Vendo armas y municiones a los etíopes porque tú las vendiste a China, cuando ese país se defendía contra nosotros».

ROOSEVELT logró, al fin, lo que deseaba del Congreso: la aprobación de la ley de «seguridad social», que se viene anunciando al pueblo americano como un plan formidable para la distribución de la riqueza. Nadie se atrevió a combatirla, porque ello habría implicado colocarse en el desafecto de las clases que se encuentran percibiendo auxilios del Tesoro y que constituyen el 20 por 100 de la población total de los Estados Unidos. Ahora bien, esa ley crea impuestos para el sostenimiento de los que carecen de recursos. Con un déficit de cerca de veinte mil millones de pesos, porque durante 1935 el Gobierno norteamericano viene gastando dos pesos por cada dollar que percibe ¿hasta cuándo resistirá la confianza del capitalista? La situación es grave. El desempelo no se resuelve por ningún medio humano. Y hay que evitar su crecimiento, localizarlo, estaquillarlo, y, para ello, se apela a la distribución de dinero, que atenúe los efectos de la crisis, la paralización de industrias en progresión geométrica, puesto que cuando el desempleo llega al «punto de condensación», ya no hay quien contenga la marejada, que derrumba todo un régimen económico. Desde luego, aunque en esos planes hay mucho de maniobra política, contiene también elementos que van contra la misma constitución de los Estados Unidos. Mas ¿se atreverán los republicanos a combatir a cara descubierta, en víspera de elecciones, ese plan?

J. L. M.

M.E.C.D. 2016

No publicaremos ningún trabajo que no sea realizado por nuestros fotógrafos, que estarán debidamente identificados con el carnet del Diario de la Marina

DIARIO DE LA MARINA

LA HABANA, SABADO, 10 DE AGOSTO DE 1935

SUPLEMENTO DIARIO EN ROTOGRABADO, DE ACTUALIDAD MUNDIAL TELEFONO M-3775

ANTHONY EDEN, a la derecha, delegado de la Gran Bretaña en la Liga de las Naciones, aparece en compañía de M. Laval, Premier de Francia, el día que se reunieron en París para comenzar las conversaciones preliminares para abogar por la paz entre Italia y Etiopía. Poco después que estos dos personajes se ponían de acuerdo, Mussolini anunciaba en los periódicos de Roma haber llamado a filas a 65.000 soldados más para el servicio de Africa (Foto Wide World)

LOS DELEGADOS de la Unión Social Económica entregaron al Embajador de los Estados Unidos un documento, calzado con 300.000 firmas, que será enviado al Presidente de la Unión Americana. Mr. Caffery ofreció a los miembros de la referida institución un cock-tail en su residencia (Foto D. M.)

WILLEY POST, el famoso aviador americano que ha dado varias veces la vuelta alrededor del mundo, emprendió viaje a Siberia desde el Oeste de los Estados Unidos y tuvo que aterrizar en Junau, Alaska, a causa del mal tiempo. Durante su estancia en esta ciudad se albergó en la casa del Alcalde (Foto Wide)

DOS ASPECTOS del acto celebrado en la mansión del Embajador de los EE. UU. en honor de los miembros de la Unión Social Económica. En la foto aparecen el Honorable Mr. Jefferson Caffery, y los señores José M. Casanova, Arturo Mañas, Edel Farrés, Martínez y otros (Foto D. M.)

AYER FUE visitado el nuevo panteón donde reposan los restos del capitán Arturo del Pino, héroe revolucionario que murió a manos de los esbirros de Machado el año 1931. Sus familiares y admiradores acudieron hasta su tumba a rendirle un homenaje de admiración y respeto (Foto D. M.)

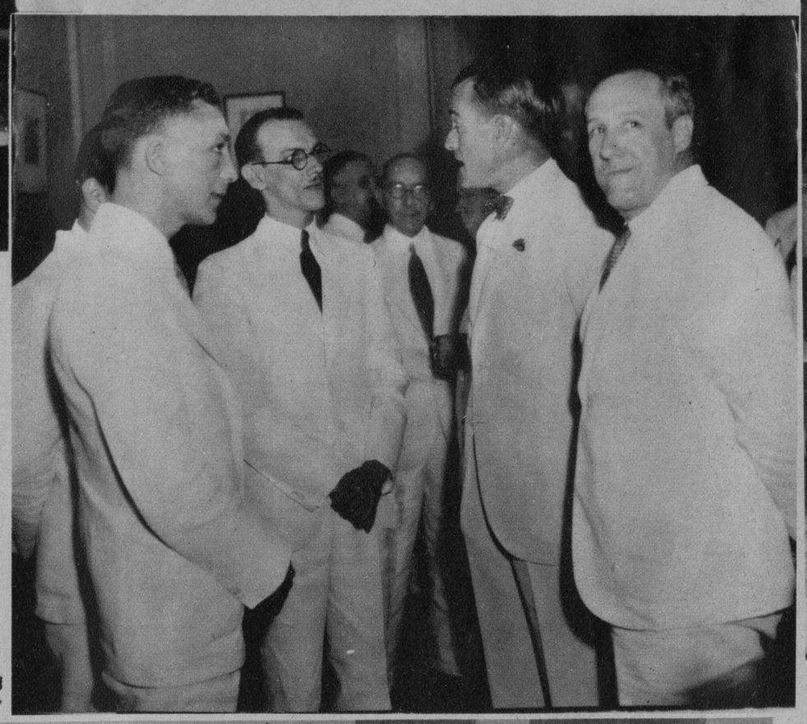

LUNCH ofrecido por el Dr. Guillermo Belt, Alcalde Municipal, a la Presidenta y Directiva de la sociedad Lyceum, que visitaron ayer el Hospital Infantil Municipal. Con el Alcalde Municipal aparecen la señorita Rebeca Gutiérrez, Presidenta de esa institución, así como el Director del Hospital, doctor Castellanos; Dr. Ferrer, Jefe de la Sanidad Municipal; capitán-ayudante del Jefe del Ejército Belisario Hernández; Dr. Jorge Alfredo Belt, Secretario de la Administración Municipal; Sr. Antonio Pérez Reyes, Jefe de Gobernación; Sr. Jorge Artola, Administrador del Hospital; Juan Arias Arocha, capitán-ayudante del Alcalde; nuestros compañeros Martínez Pereira, Parapar y Yániz; médicos y funcionarios de la administración municipal (Foto D. M.)

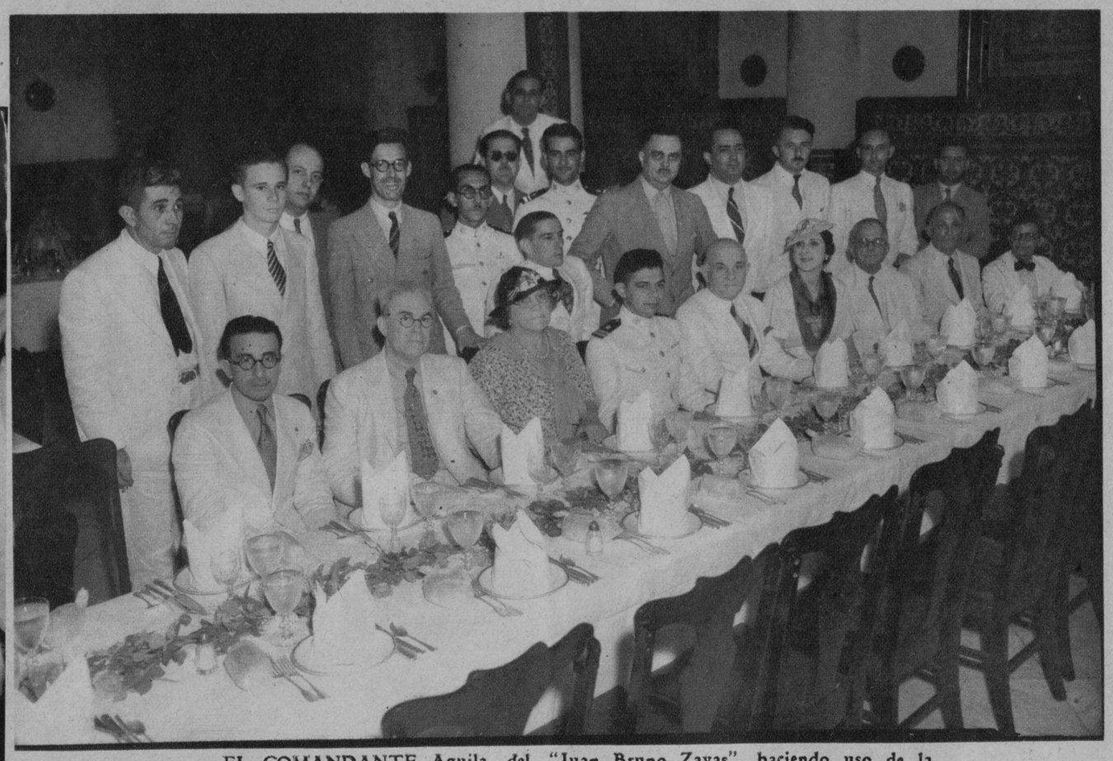

EL COMANDANTE Aguila, del "Juan Bruno Zayas", haciendo uso de la palabra durante el banquete que le ofreció la comisión que fué a Mantua a inaugurar el Monumento al Soldado Invasor (Foto D. M.)

AYER, a la una p. m., fué ofrecido al comandante del "Juan Bruno Zayas", un cordial homenaje de afecto y simpatía, por los excursionistas que fueron a Mantua en días pasados a bordo de dicho barco para asistir a la inauguración del Monumento al Soldado Invasor. Al ágape concurrieron numerosas personas, entre las cuales destacan el doctor Rafael M. Angulo, Presidente de la Asociación de la Prensa de Cuba, la señora Candita Gómez de Martínez Bandujo, Consejera de Estado, el comandante José R. Aguila, el general Miguel Varona, nuestros compañeros E. Fernández Arrondo, R. Blanco Jiménez y otros (Foto D. M.)

M.E.C.D. 2016

MONTE: LA CALLE MAS POPULAR DE LA HABANA

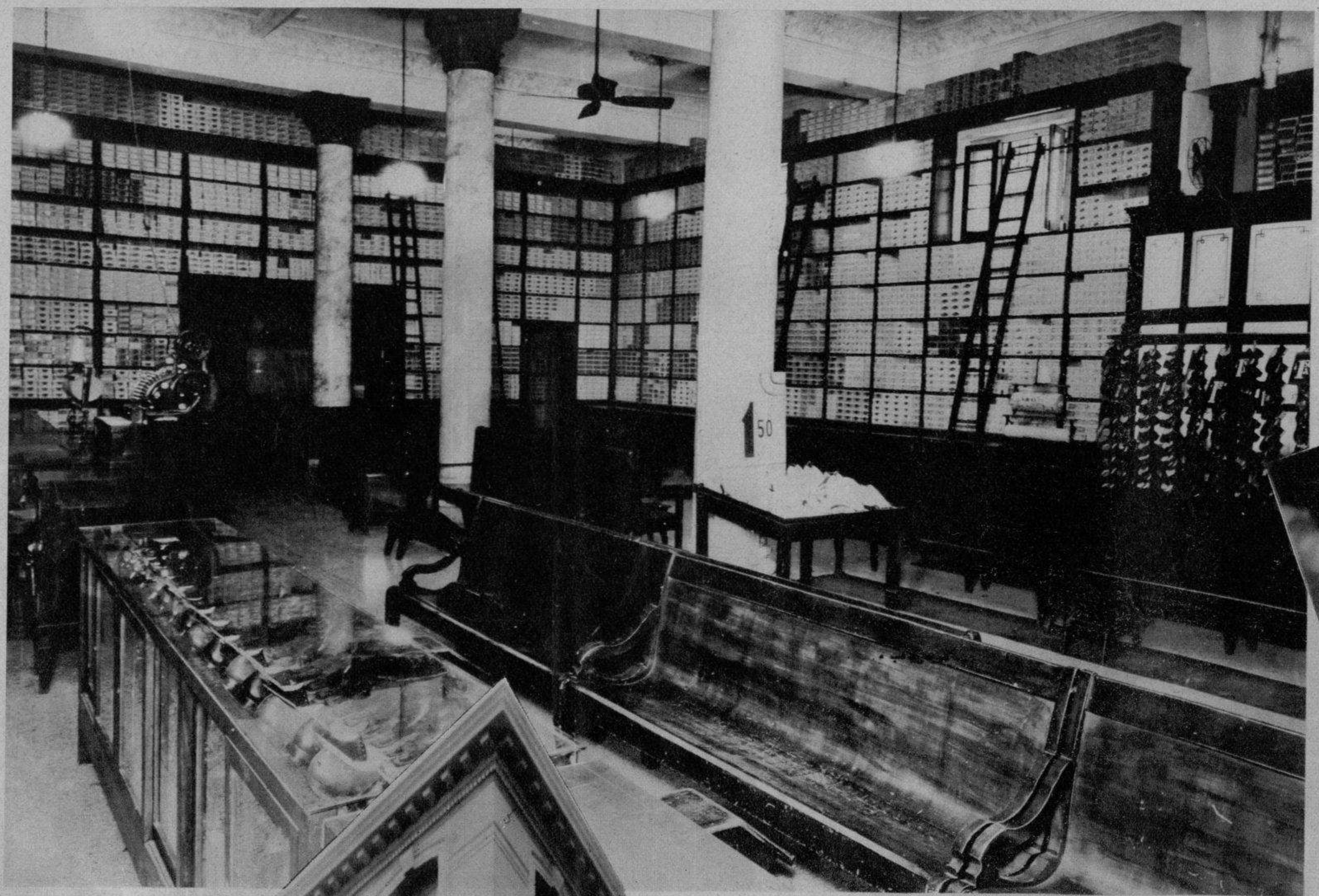

UN ANGULO del interior de la peletería "La Isla", donde puede apreciarse la importancia de este moderno establecimiento

(Cortesía Núñez)

OBRA DE ARTE es esta foto tomada al atardecer de un día tropical que nos da la impresión de una preciosa nevada. Se destaca el Capitolio y Parque de la Fraternidad

"LA CEIBA" es una de las mejores panderías de la Habana. Fabrica un pan exquisito y finísimos dulces; tiene además un gran surtido de víveres finos. Posee además una espléndida sucursal en la barriada de Santos Suárez

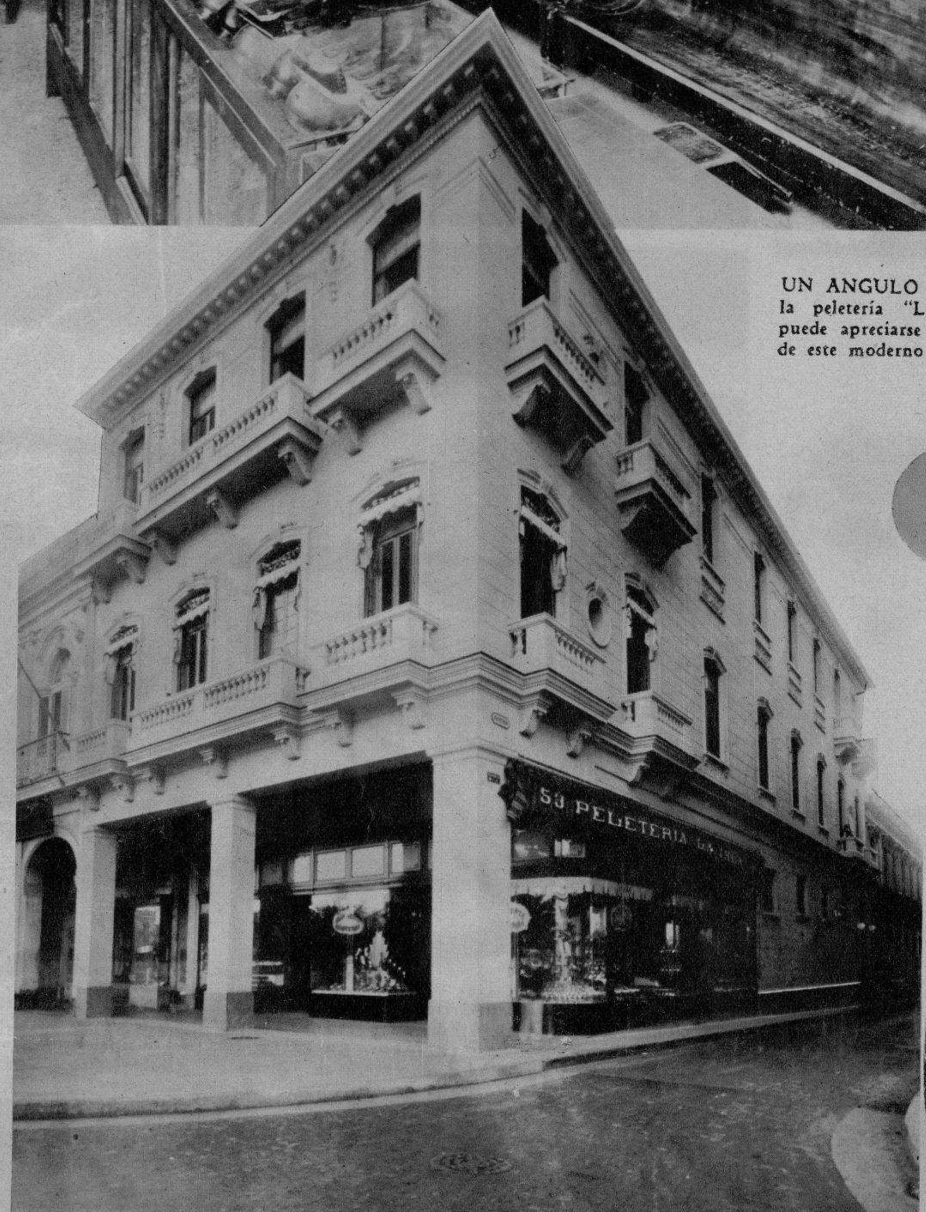

MAJESTUOSO exterior del edificio que ocupa la popular peletería "La Isla", de Pérez y Hno. en Monte y Factoría

EN EL DESPACHO de la Asociación de Comerciantes de la calle de Monte fueron entrevistados por nuestro compañero el señor Porfirio de la Peña, los señores Núñez y Pérez, presidente y secretario, respectivamente.

La popular calle de Máximo G[illegible] es sin duda alguna la más popular de la [illegible] primitivos tiempos coloniales se llamó [illegible] Monte extramuros de la Habana, es[illegible] no pertenece a aquella ciudad enmar[illegible] antigua Muralla. Siempre libre, sintié[illegible] rebelde, sus habitantes han sab[illegible] través de muchas generaciones. Cuand[illegible] Monte se bautizó con el glorioso nom[illegible]mo Máximo Gómez.

Actualmente el comerci[illegible] cuenta con una asociación importantísima[illegible] hombres entusiastas, decididos. Como [illegible] organismo tenemos a Núñez, tan po[illegible], y a José M. Pérez, que es además [illegible] industria cubana del calzado. Son espír[illegible] por lo tanto de luchas; no desmayan [illegible] haciendo proyectos para mejorar el sis[illegible] la calle, pese a los detractores que quis[illegible] triunfos ruidosos. Cuando los entr[illegible]spondieron así:

"La Asociación [illegible] Industriales y Propietarios de la c[illegible]ómez sólo aspira a aunar bajo su tech[illegible]ntes de esta importante vía comercial, [illegible] de la misma, estrechar sus relacio[illegible] y fomentar el embellecimiento y prog[illegible] Calzada del Monte. Los comerciantes [illegible] en la puerta de la Asociación todos. Dentro de ella somos hombres que s[illegible] bien de la calle de Monte y con ello a[illegible]

Es popular en todo y es para todos. "La ca[illegible] del inmortal Zorrilla: "Desde la ca[illegible]barca hasta la princesa altiva", y De ella [illegible]ontrará lo que necesita en la Calzada [illegible] democrático, del pueblo y para la que [illegible]ntra en Monte, por la multitud de añadim[illegible] lo que pueda necesitar y cuyos precios [illegible] más bajos. En Monte no se puede el pu[illegible] se establece en esta calle sin querer sus co[illegible] arrastrar por esta corriente popular de cios [illegible] un sello característico. Es un algo ven[illegible] explicar, pero es antagónico a Monte tie[illegible] sea precio popular y todo lo que no sea la [illegible] público, dentro de lo mejor, lo más ba-

[illegible]aciones no sólo son vértice en el que se [illegible]ativas de comerciantes sino a su vez son [illegible]erno. Por medio de ellas se puede conocer [illegible]es de nuestro Comercio y sus indicaciones [illegible] muy útiles para legislaciones justas y de ver[illegible]vecho para la nación".

P. de la PEÑA

LAS CREACIONES de "El País" en artículos para caballeros no tienen competidores. Para adquirir un traje correcto, de exquisita elegancia hay que concurrir a esta casa de Monte 145. Allí están sus talleres y exhibición

"LA NUEVA ISLA", una de las más importantes casas de tejidos de la Habana. Extensa línea de mercancías hace el lugar preferido de nuestras principales familias. La "Venta del Corte" es el final de temporada

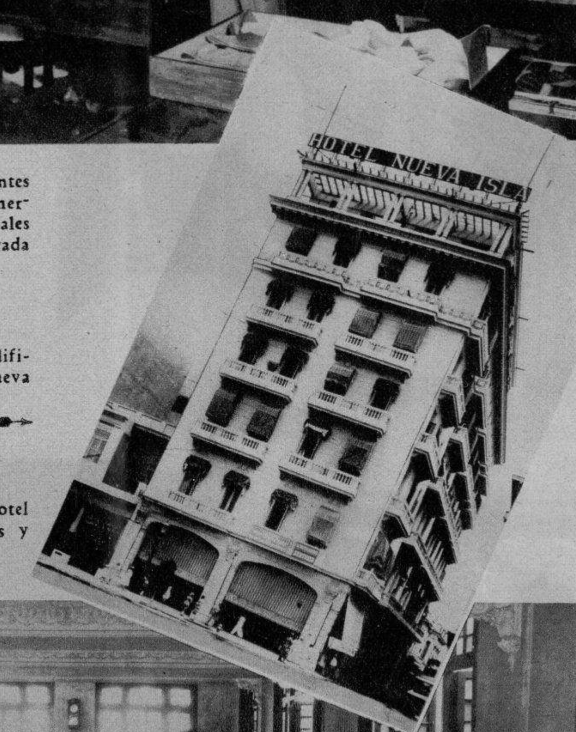

EN MONTE y Suárez se alza este magnífico edificio, donde se encuentra instalado el Hotel "Nueva Isla" y la casa de tejidos del mismo nombre

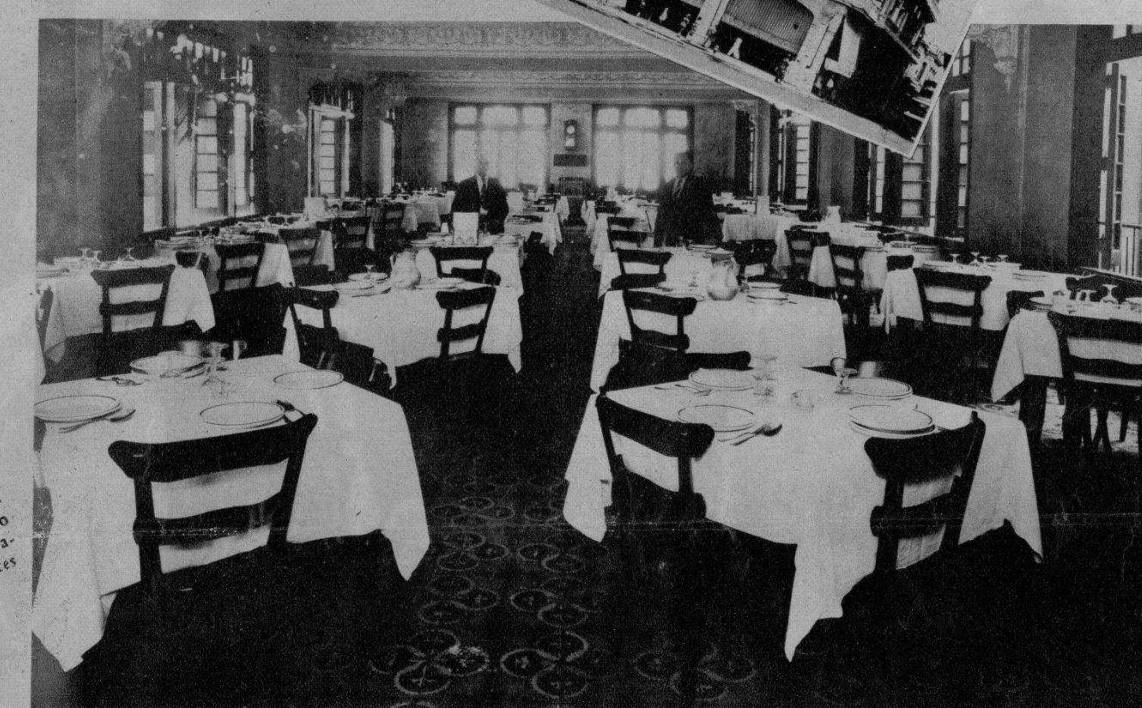

EL RESTAURANT "Nueva Isla", moderno Hotel que cuenta con 200 habitaciones, 50 apartamentos y un regio "roof-garden" en el séptimo piso

UNA FERRETERIA doblemente ideal: "La Ideal", oasis de los pintores y ebanistas. Extenso y variado surtido en todos los artículos de su giro con unos precios que asombrarían a los mismos fabricantes alemanes

¿QUIEN no conoce "La Luisita" de Monte 121, esquina a Angeles? Es por sus precios excesivamente bajos en calidad superior, la casa que más vende en la República. Sábanas, alfombras, colchones e infinidad de artículos de primera necesidad, imprescindible para el hogar

"VERSALLES" es una moderna casa de confecciones femeninas que ha resuelto positivamente el problema de los que necesitan comprar y no pueden gastar mucho dinero. Un simpático conjunto musical ameniza estas ardientes tardes, dando mayor realce al simpático establecimiento

COLCHONES, colchonetas y demás artículos de su giro a precios increíbles encontrará usted en "La Casa Fine", de la popular calle de Monte. Fabrica con especialidad muebles para niños de todas las edades

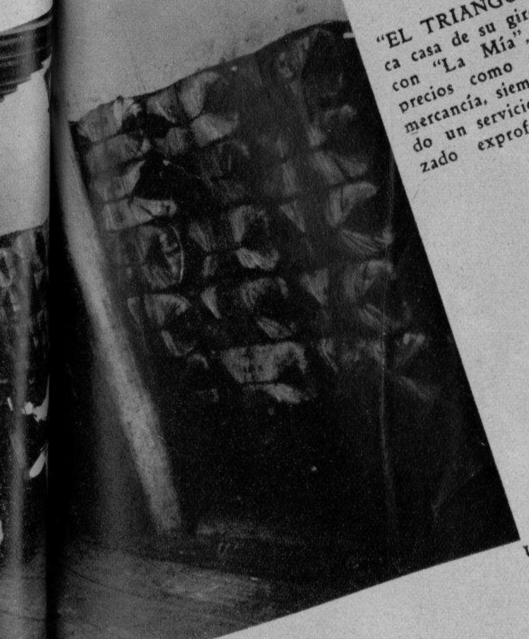

"EL TRIANGULO" es la única casa de su giro que compite con "La Mía", tanto en sus precios como en su excelente mercancía, siempre fresca y dando un servicio especial, organizado exprofeso para bien del público

UNA NOTA de puro criollismo notamos en esta foto del interior de los almacenes de tabaco en rama de los señores González y Vázquez, de Monte 114. Rinden ardua tarea cuando los sorprendió Pereira, con su cámara prodigiosa

"EL AGUILA DE ORO", farmacia fundada allá por el año de 1850, cuando la calle de Monte se llamaba Calzada Real del Monte extramuros de la Habana. Fué dirigida en sus años mozos por el Lcdo. Miguel Guerrero y Sell, sucediéndole después sus hijos, los notables farmacéuticos Miguel y Leandro Guerrero y Alvarez que actualmente la dirigen. Es cuna del "Juvenín", el famoso producto para las canas, y goza fama en el despacho de las prescripciones médicas

"CINELANDIA", en las primeras cuadras de la calle de Monte, encuentra usted a este coquetón establecimiento de tejidos. Es una casa que siempre marcha a la vanguardia de las últimas creaciones en telas finas. Para finalizar la temporada ha abierto fuego con todas sus existencias

M.E.C.D. 2016

MARGARITA ANA ROBINSON, una de las criaturas más pequeñas del mundo, que levanta del suelo 18 pulgadas exactas, que cuenta 19 años de edad y gana dinero suficiente exhibiéndose en circos y ferias. Es tan pequeña Margarita que puede meterse de pie en un "bock" para cerveza. Esta enanita celebró recientemente su cumpleaños en un restaurant de N. York (Foto Wide)

DIRECTIVA de la sociedad asturiana "N. de Vegadeo y sus Contornos", que se ha reunido para ultimar el gran festival que ha de celebrar tan importante sociedad el domingo próximo (Foto D. M.)

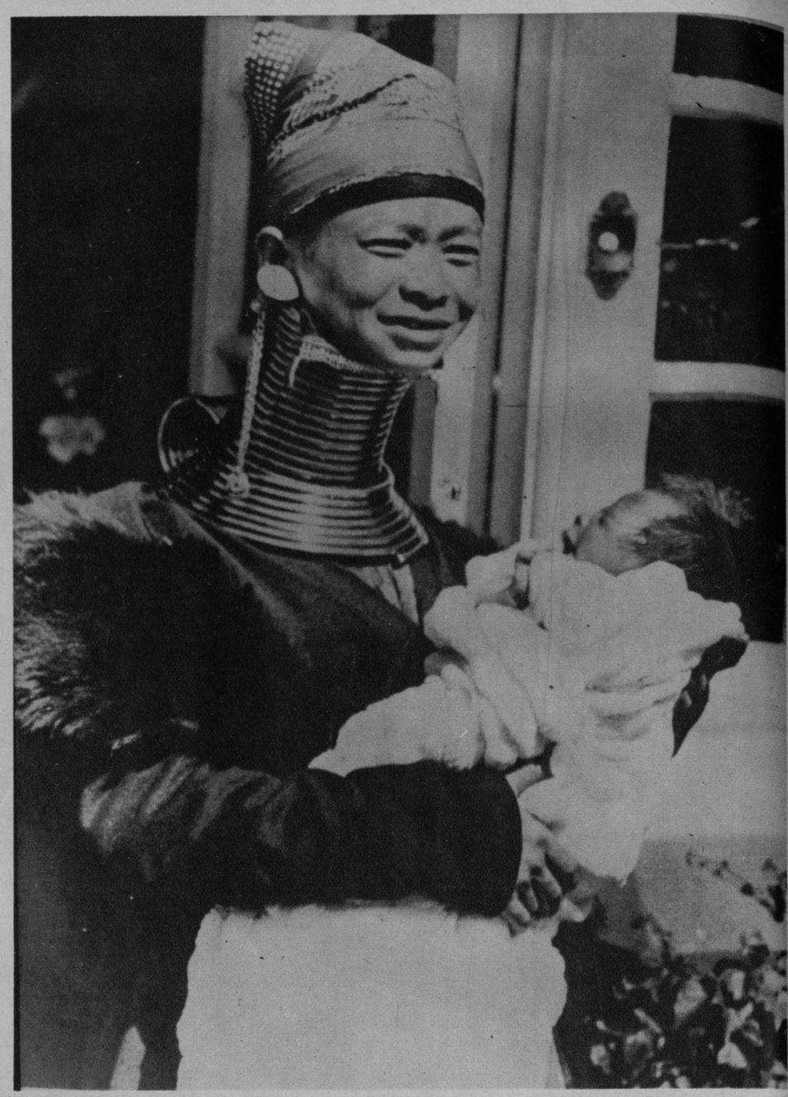

MU PROA, una de las mujeres de cuello de jirafa, natural de Burma, en la India inglesa, que se encuentra actualmente en Londres trabajando para los empresarios de un circo. Aquí la vemos cargando en sus brazos a su hijita, nacida en Inglaterra, cuando salía del Hospital donde dió a luz (Foto Wide)

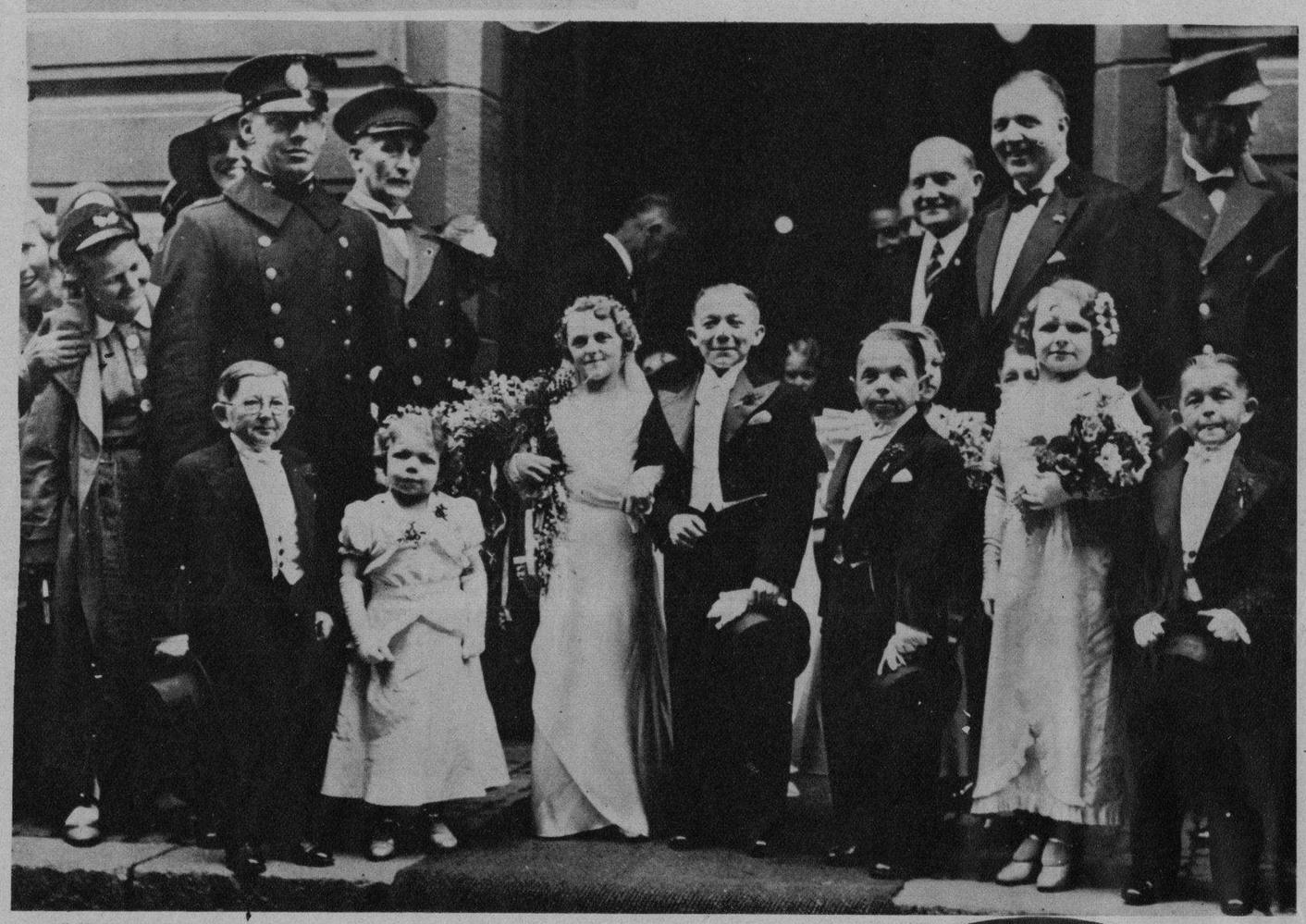

BODA DE ENANOS.—Dos de los residentes de la Villa de Liliput, establecida en la ciudad de Estokolmo, Suecia, se casaron en una iglesia de aquella capital. Fué un espectáculo gracioso que presenció un gran número de curiosos. Aquí vemos a la feliz pareja en compañía de los testigos de la ceremonia, que, como verá el lector, también son enanos (Foto Wide)

HA VUELTO de nuevo la famosa Copa Davis a la Gran Bretaña. En la foto aparecen, de izquierda a derecha, Fred Perry, campeón de "singles" del mundo, H. W. Austin, Ropert Barrett, capitán del team británico, J. R. D. Tuckey y G. P. Hughes, quienes recibieron el trofeo en el campo de tennis de Wimbledon, cuando derrotaron decisivamente a los americanos (Foto Wide)

CUMPLEAÑOS. — El gran humorista irlandés, George Bernard Shaw, cumplió hace pocos días 80 años de edad. Aquí lo vemos, fuerte, sano, ligero de pies (y de inteligencia) caminando por el jardín de su residencia de Malvern. Preguntado por los periodistas acerca de cómo había recibido los 80 años manifestó que se encontraba bien, pero que deseaba olvidar ese detalle (Foto Wide World)

LA CARICATURA publicada por el Vanity Fair de este mes, en que aparece ridiculizado el Emperador del Japón, ha traído como consecuencia una protesta de la Cancillería de ese país y la prohibición de que entre en todo el Japón la notable publicación. Aquí vemos al artista, William Gropper, que fué el causante de todo este enredo (Foto Wide)

MOMENTO en que era plantado el Arbol del Turismo en la villa de Guanabacoa—Loma de la Cruz—por representantes de las fuerzas vivas de la localidad, por miembros del Gobierno Provincial y de la Corporación Nacional de Turismo (Foto D. M.)

EN LA GRAN escalinata del elegante Jockey Club de Marianao, los fanáticos se apostaron para mejor presenciar las carreras del pasado jueves. Hoy se verá también muy concurrido el Hipódromo, donde se celebrarán ocho interesantes justas equinas (Foto D. M.)

DINERO del 1 al 5% Con garantía de joyas "LA IDEAL" Neptuno e Industria

M.E.C.D. 2016