1A SECCION 1

El DIARIO DE LA MARINA es el periódico más antiguo de Cuba. Fué fundado en el año mil ochocientos treinta y dos.

SERVICIOS ESPECIALES DE ESPAÑA

DIARIO DE LA MARINA

SERVICIO DE ASSOCIATED PRESS. Esta queda autorizada para usar nuestro servicio y noticias de información.

HILO DIRECTO CON NUEVA YORK

1A SECCION 1

AÑO CIENTO TRES.—NUM. 174. ACOGIDO A LA FRANQUICIA POSTAL LA HABANA, MIERCOLES, 24 DE JULIO DE 1935.—SANTA CRISTINA Y SANTOS ANTINOGENES Y VICTOR TIEMPO PARA HOY: BUENO, CON TURBONADAS. PRECIO: 5 CENTAVOS

ADQUIERE GRAN INTENSIDAD EL LEVANTAMIENTO DE AGRARIOS QUE HA ESTALLADO EN TABASCO

HOY REAJUSTARA CUBA 90,000 o 110,000 TDAS. DE SU CUOTA

El decreto se hallaba listo esta madrugada

Rionda lo presentará en el Consejo de Secretarios que se celebrará hoy en Palacio

Se informó en Palacio anoche a los repórters que el Secretario de Agricultura señor Carlos de la Rionda, presentará al Consejo de esta tarde el proyecto de decreto-ley para el reajuste de la cuota azucarera de 1935 a los Estados Unidos.

Como había publicado el DIARIO, el señor Rionda recibió ayer el informe solicitado del Instituto Azucarero, para redactar en vista del mismo el referido decreto-ley.

Este informe relaciona datos estadísticos muy importantes en relación con los embarques de azúcares a Norteamérica durante la zafra actual y las cantidades de ese fruto, existente en dicho país.

Se estimaba en Palacio, por personas entendidas en los problemas de nuestra primera industria, que la cantidad a reajustar varía entre noventa y ciento diez mil toneladas.

El señor Rionda había anunciado una visita para la noche de ayer, al Presidente Mendieta, respecto de la cuestión, la que no se verificó.

Tenemos noticias de que el decreto-ley de que se hace mención al principio ha sido redactado ya por el Secretario de Agricultura.

EXIJA el SUPLEMENTO en ROTOGRABADO con esta EDICION

EL DR. MIGUEL M. GOMEZ ROMPE CON EL PARTIDO LIBERAL, RECOBRANDO SU LIBERTAD DE ACCION

Las revelaciones hechas acerca de contactos con el machadato le obligan a adoptar esa resolución

Manifiesta que desconocía ese contubernio, por lo que se desliga del liberalismo oficial y que dejará a sus amigos que tracen la ruta que seguirá Acción Republicana

Dr. Miguel Mariano Gómez

DURANTE el día de ayer, en todos los centros políticos de la capital se acentuaba el rumor de que en el seno del alto mando de la fusión liberal-marianista habían surgido graves dificultades. Se aseguraba, además, que éstas eran de tal naturaleza que se encontraba en peligro de romperse el pacto que el jefe del liberalismo Sr. Ramón Vasconcelos y el de Acción Republicana, Dr. Miguel Mariano Gómez, habían celebrado y que, ratificado por la asamblea nacional liberal, proclamaba al doctor Gómez candidato a la Presidencia de la República por dicho Partido en los comicios próximos.

EN LA RESIDENCIA DEL DOCTOR GOMEZ

En horas de la noche, el rumor cobraba fuerza de firme noticia. Personas que se estimaban bien enteradas, anotaban el antecedente de las declaraciones hechas públicas por los señores Alfredo Alvarez, Subsecretario de Gobernación; Lucilo de la Peña, distinguido revolucionario y figura destacada de la política pinareña y Adalberto Ramírez Salas, Director de la Renta de Lotería, separándose del liberalismo.

Próximo a las diez, llegamos a la residencia del joven y prestigioso ex Alcalde de la Habana, en Prado y Trocadero. Grupos en el portal; corrillos en pasillos y departamentos formados por sus más adictos amigos, nos dieron la impresión de que algo extraordinario ocurría. En la sala, el Dr. Miguel Mariano Gómez departía con sus más cercanos lugartenientes.

A nuestro saludo, el doctor Gómez nos concedió amablemente breve entrevista.

ROTAS LAS RELACIONES

Interrogamos al doctor Gómez, exponiéndole los rumores que hasta nosotros habían llegado. Efectivamente, sus palabras eran comprobatorias. Y dada la importancia y trascendencia del asunto, quisimos, en síntesis, llevarlas a la cuartilla.

El máximo líder de Acción Republicana concreto: «en vista de las revelaciones hechas a última hora de contactos existentes con representativos del régimen de Machado —contactos que yo desconocía y no estoy dispuesto a respaldar—me declaro totalmente exento y fuera del cuadro en el cual venía figurando; resolviendo convocar inmediatamente a mis amigos para que éstos tracen la línea de conducta que la dignidad aconseje».

DICESE QUE WELLES VUELVE A CUBA

WASHINGTON, D. C., julio 24. AP.—Altos funcionarios de la Secretaría de Estado norteamericana han declarado hoy que circulan rumores de que el ex Embajador en Cuba, Mr. Sumner Welles irá a este país en vez del actual, Jefferson Caffery. Los rumores, sin embargo, no han podido ser confirmados.

A consecuencia de un violento choque, volcó un automóvil y 3 personas resultaron lesionadas

Una de las víctimas del suceso es Esther Borjas. Un joven culpable del choque

ANOCHE tuvo lugar un violento choque en la esquina de Manrique y San Lázaro, entre los autos A. O.-877, conducido por el doctor Juan Bautista Brower, vecino de Infanta número 55, y C. M.-340, que guiaba su propietario, Martín Carballido Cruz, de 17 años de edad, con domicilio en Cerro, 901, y mensajero del Jefe del Ejército Constitucional.

Esther Borjas, cantante y recitadora exquisita, que resultó lesionada en el choque de anoche.

TRES HERIDOS

El accidente fué de tal magnitud que el auto del doctor Bautista fué volcado y recibieron lesiones de carácter menos graves y leves, él, su esposa la señora Ernestina Lecuona Casado y Esther Borjas Linares, vecina de San Nicolás 14, que viajaban en el mismo.

LAS INCULPACIONES

Tanto el doctor Bautista como su esposa y la joven Borjas, informaron a la policía que el culpable del accidente lo había sido Carballido, que conducía su vehículo con excesiva velocidad, demostrándolo el haberle volcado su máquina, que sufrió averías de consideración.

AUMENTAN LAS EXPORTACIONES DE AZUCAR DE CUBA A LOS ESTADOS UNIDOS

NUEVA YORK, julio 23. (AP).—Las exportaciones de azúcar de Cuba a los Estados Unidos desde el 1 de enero al 20 de julio llegaron a un total de 1.453.781 toneladas largas, valor crudo, contra 1.036.542 en igual período de 1934, o sea, un aumento del 40 por ciento, de acuerdo con los datos publicados por los corredores azucareros, Lamborn & Company.

Un violento temblor de tierra se ha sentido en varias zonas del Japón

KOBE, Japón, julio 23. AP. Un fuerte temblor de tierra de 15 segundo de duración, castigó duramente Skayama, lugar situado a 132 kilómetros de esta población, sin causar víctimas, aunque varias casas se estremecieron.

LLos vecinos de Akayama, Tokushima y otro parajes, huyeron de ellas, para evitar sufrir las consecuencias de las trepidaciones.

Seis lesionados en un accidente ayer en Luyanó

Chocaron un tranvía y una guagua. Todos los pasajeros de ésta resultaron heridos

EN la esquina de Luyanó y Porvenir, tuvo lugar ayer tarde un violento choque entre el ómnibus 252 de la Ruta B, que conducía el chofer Baldomero Campos García, de la Habana, de 25 años de edad, vecino de Pasaje Primera número 8, en el Reparto Juanelo y el tranvía 200, que manejaba el motorista Leopoldo Vizcaya, vecino de Remedios número 15.

LOS HERIDOS

En el accidente resultaron con lesiones graves el chofer Campos y leves el conductor de dicho vehículo, nombrado Manuel Estévez Portigas, vecino de Estévez número 13.

También resultaron lesionados leves, los pasajeros del ómnibus nombrados Amado Norda Rodríguez, vecino de Pasaje 10, en San Miguel del Padrón; Luis Evangelio Marrero Alvarez, de Guadalupe 15, en Juanelo; Evelio García Rojas, de San Miguel y Beltrán, en Jacomino, y Antonio O-Farrill, de 71 años y con domicilio en Rita número 15, siendo todos asistidos en el centro de socorro de Luyanó.

Ha sido destituído el Gobernador estatal Lastra y está a punto de caer el de Tamaulipas; 20,000 hombres se encuentran preparados para la lucha

Los funcionarios de 22 Ayuntamientos del Estado se han visto obligados a huir. Se cree que Garrido se irá de un momento a otro. Nuevo Laredo en grave riesgo de rebelarse

MEXICO, D. F., julio 23. (AP).—La revuelta popular agraria que estalló en el estado de Tabasco, dió al traste con el régimen del gobernador Manuel Lastra, amenazando un movimiento de igual signo y tendencias a su colega de Tamaulipas, Dr. Rafael Villarreal.

La misión de Lastra, lugarteniente de Garrido Canabal en la gobernación de Tabasco, y el levantamiento que allí se ha producido, se ha contemplado como una lógica consecuencia de los últimos acontecimientos que se han desarrollado en México, y principalmente a la controversia que se ha manifestado entre los generales Lázaro Cárdenas y Plutarco Elías Calles, por la dominación de las fuerzas revolucionarias que actúan en la determinación del momento actual de México. Se cree que ahora se producirá una limpieza general de gobernadores adictos al hombre fuerte que durante ocho años dominó la política mexicana.

La Comisión Permanente del Congreso mexicano declaró decaído en sus derechos al Gobernador Lastra, por haber sobrepasado las atribuciones que la Constitución le concede, violando ciertos derechos que en ella se establecen y definen. Lastra, según la sanción congresal, tomada a petición del General Cárdenas, estaba manejado en sus actos por influencia extrena. Tampoco podía mantener, con los recursos del Estado el orden público.

La influencia que se atribuye actuando detrás del Gobernador es, según las alusiones veladas que en la sanción congresal se formula, la del ex Gobernador Garrido Canabal, amigo del General Calles y quien fué Secretario de Agricultura en el Gabinete cardenista, hasta el momento de la ruptura del Presidente con el General sonorense. Se cree que Garrido, que está considerado uno le los hombres más ricos de México, se verá forzado a salir del país. Posee extensas propiedades en Louisiana y la República Argentina, según la voz popular.

En lugar del Gobernador Lastra fué designado el General tabasqueño, Aureo Calles. Este último jurará su cargo mañana y saldrá inmediatamente hacia Villa Hermosa, capital del Estado, en donde se le dará posesión.

Esta noche, en un mensaje de Ciudad Victorio capital del Estado de Tamaulipas, el Gobernador Villarreal declaró a «The Associated Press», por teléfono, que ni había renunciado ni pensaba tampoco renunciar. Agregó que unos grupos de agrarios se habían presentado en la capital demandando su dimisión, pero que aún nada había resuelto, ni tampoco se había alterado el orden público.

—Una de las demandas de los sublevados, dice, es que le entreguemos la «Casa del Campesino», a lo cual no me encuentro obligado. Defendiéndola, hay 600 hombres que permanecen leales a mi autoridad. Se encuentran perfectamente armados y resueltos a morir en su puesto, defendiendo ese local.

(En los primeros momentos habían llegado mensajes de Ciudad Victoria, diciendo que el Gobernador había renunciado, pero luego se desmintieron. Se había impuesto también la censura en las primeras horas, pero se levantó luego, cuando se confirmó que los sucesos no eran tan graves como se describían en los primeros partes procedentes de la capital tamaulipeca).

Aunque reconoce que varios presidentes municipales se han visto en la precisión de dimitir por habérselo exigido así los agrarios sublevados, declara que no se ha decretado el estado de guerra en el territorio que de él depende.

Despachos de Matamoros dicen que en aquella población celebraron una manifestación pública 2000 personas, reclamando la dimisión tanto del Gobernador como de la autoridad municipal, pero Villareal desmiente la información en cuanto a la cuantía, diciendo que en ese desfile sólo hubo presentes unas dos mil personas.

Asegura tener confianza en dominar la situación, a despecho de que en la capital nacional se afirma que no podrá resistir mucho tiempo a la presión de las fuerzas que vienen moviéndose contra él. Se cree de todos modos que si los agrarios no hacen caer el régimen, la Comisión Permanente del Congreso lo declarará fuera de la Constitución destituyéndolo. Se cree, además, que respaldando el movimiento contrario a Villarreal se encuentra el presidente Portes Gil, ahora supremo dirigente del «Partido Nacional Revolucionario».

ESTADO DE SITIO

MATAMOROS, México, julio 23. (AP).—Esta ciudad se encuentra virtualmente en estado de guerra a causa de que aquí se hallan concentrados unos 2,000 campesinos de toda esta región, que se encuentran acampados en las afueras de la población reclamando la destitución de las autoridades municipales y del Gobernador del Estado, Villarreal. Una delegación de los insurgentes se acercó al general Gabriel Cervera, comandante de las fuerzas locales, demandado cual sería la actitud de las tropas federales, en caso de un choque con los partidarios del gobierno municipal.

El general Cervera, tratando de evitar efusión de sangre, ha estado mediando en el pleito, sin haber respondido aún a los sublevados. Se cree que la caída de las autoridades de Tabasco, con el derrocamiento probable de las de Ciudad Victoria, capital del Estado de Tamaulipas, en el cual se encuentra situada Matamoros, será cuestión de horas nada más.

CIUDAD MEXICO, julio 23. (AP). Las noticias que se reciben en esta capital procedentes de Ciudad Victoria, dan cuenta de que los agrarios que se han rebelado en Tamaulipas, suman de 15,000 a 20,000 hombres, y agregan que los funcionarios de veintidós ayuntamientos del estado se han visto obligados a huir.

Todas las noticias que han llegado a Ciudad México confirman la creencia de que el movimiento solamente tiene carácter local y no va dirigido contra el Gobierno Federal.

El Presidente Lázaro Cárdenas hace responsables de las muertes de estudiantes ocurridas en el estado de Tabasco a las autoridades, quienes, dice, «provocaron los choques sangrientos» que ocurrieron la semana pasada entre los enemigos de Garrido y sus partidarios.

La ciudad de Victoria es capital del estado de Tamaulipas, que tiene una extensión de 30.734 millas cuadradas y una población de cerca de 300.000 habitantes.

Victoria se encuentra en la Sierra, en la unión de los ferrocarriles de Monterrey y Tampico, a unas 120 millas de ese puerto. Tiene una población de 17,000 habitantes.

LA EMBAJADA MEXICANA EN WASHINGTON, NO TIENE NOTICIAS ALARMANTES

WASHINGTON, julio 23. (AP.).—Los funcionarios de la Embajada mexicana manifestaron esta noche que el levantamiento agrarista del Estado de Tamaulipas es «un asunto puramente local».

Agregaron que el doctor Castillo Nájera, Embajador mexicano, estuvo en comunicación telefónica con Ciudad México a la una de la tarde y que a esa hora no había recibido ninguna noticia alarmante.

OCUPACION MILITAR DE NUEVO LAREDO

BROWNSVILLE, Texas, julio 23. (AP.).—La ciudad de Nuevo Laredo se encuentra custodiada por tropas federales, a consecuencia de haber tenido que intervenir el Gobierno central, a causa de las cuestiones surgidas entre el Alcalde Herrera, protegido del Gobernador Villarreal, y otros funcionarios de la Administración Municipal. En Nuevo Laredo se había planteado un serio problema entre el Alcalde y los concejales, por lo cual las autoridades tuvieron que intervenir.

Cree Carlos M. de la Cruz que las elecciones sólo originarán un cambio en los gobernantes

Dice que no facilitan un método adecuado para establecer un Estado Constitucional. Aspira a la Presidencia de la República por el Partido Liberal. Cómo ve la situación

A preguntas de los periodistas el Dr. Carlos Manuel de la Cruz que presidiera el Partido Constitucional Socialista, y actualmente miembro integrante del Partido Liberal, ha formulado las siguientes declaraciones a su regreso de su visita a Oriente.

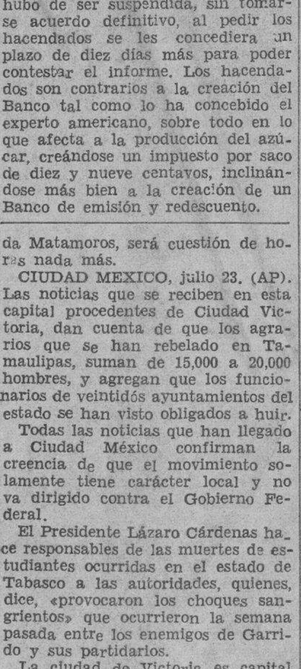

Dr. Carlos Manuel de la Cruz

Dice el doctor de la Cruz:

Para complacer al periodista, formulo sintéticas declaraciones al regresar de viaje a las provincias orientales.

He recibido tales muestras de adhesión, tan entusiastas y sinceras proclamaciones del verdadero liberalismo, del más anónimo, pero no por ello menos valioso, así como también de significados elementos representativos de todas las clases sociales y que me obligan a sostener, en estos momentos, una aspiración a la Presidencia de la República dentro del propio Partido Liberal.

Esa aspiración la respaldan, en el liberalismo, en primer término, una razón sentimental y de gratitud: mi conducta por la rehabilitación y reconocimiento del Partido Liberal, la cual fué siempre sincera, decidida y diáfana; y, en segundo término, lo que ha sido dentro del Partido Constitucional Socialista, y es en mí, particularmente, un programa que me acompaña, y me acompañará en mis actividades políticas, y cuyo programa se sintetiza en estos conceptos.

Primero: el restablecimiento en Cuba de un estado constitucional, mediante las formalidades con que ese estado se crea.

Segundo: La aplicación de la ley sin distingos ni excepciones de ninguna clase, para que de ella emane la verdadera justicia y no la que hoy se ha creado mediante determinadas prevenciones y excepciones, que causan mayores odios, y,

Tercero: la transformación económica y social, mediante preceptos encaminados a sostener la labor nacionalista de protección al cubano, sin caer en las estridencias ni falta de garantías que produjeron estas medidas anteriormente por la forma desordenada en que se intentaron.

Y todo ese programa, unido a mi conducta definida en los momentos de honda perturbación, para rescatar la autoridad, restablecer el orden y proteger la familia, es la que hoy hace que la gran masa liberal encuentre yo, con decisión y con afecto, un apoyo cierto y decidido, que no es posible desconocer.

Ahora me toca enjuiciar la situación presente:

Existe un plan político de elecciones generales. Ese plan, sólo provoca el cambio de personas, pero no el de métodos ni sistemas; no crea el medio adecuado para llegar a establecer un estado constitucional, ni la aplicación de la ley, como suprema garantía para todos los ciudadanos.

Por eso existe en la opinión pública, cierta indiferencia y alguna protesta, frente al propósito de celebrar elecciones generales. Y a diario se muestran arrepentidos los propios elementos del Gobierno, que calorizaron este plan, queriendo hacer resurgir el de elecciones para la Convención Constituyente.

Las elecciones generales, por consiguiente, de celebrarse, provocarán la inmediata sustitución de los hombres de Gobierno, ocupando entonces, esos cargos, los elegidos por el pueblo; pero sin que vengan sometidos por anticipado a una verdadera Constitución ni a un régimen de derecho. En caso de celebrarse las elecciones convocadas al Presidente Mendieta no alcanzará pues, la gloria de haber restablecido en Cuba, un estado de derecho, y, ni siquiera, la esperanza de paz entre los cubanos.

Precisamente, el estado electoral actual ha creado tal atomización, que hoy existe un sin número de pequeños partidos políticos, y, además, una doble acción por las ambiciones a los cargos, ambiciones que dividen más a los cubanos.

Solo queda, como única garantía, la posición firme que habrá de ocupar, como hoy ocupa, el Jefe del Ejército, coronel Batista, el cual lo mismo que logró, con sus medidas oportunas en momentos de profunda perturbación, un estado de paz y de orden, habrá de obtener un camino cierto para dirigir las fuerzas sociales y políticas hacia las elecciones.

La opinión pública destaca el criterio de que, de no celebrarse elecciones, será la última prueba a que queda sometido el Gobierno. El fracaso, en esta disyuntiva determinará, de todas suertes su cesación en el poder.

(fdo). Carlos M. de la Cruz.
Julio, 23 de 1935.

La amnistía fiscal será prorrogada

El Secretario de Hacienda admite esa posibilidad y se lo dice a los repórters

CONCURRIO ayer a su despacho de la Secretaría de Hacienda el Dr. Maximiliano Smith, quien después de su reciente viaje a Oriente no había despachado los asuntos pendientes, por lo que tomó parte de la mañana para despachar con los distintos Jefes de la Secretaría. Recibió poco público y después charló con los periodistas a los que primeramente declaró que posiblemente se accederá a la prórroga de la amnistía fiscal solicitada, por gran parte de los contribuyentes que se acogieron a la anterior.

Después, tratando de la creación del Banco Agrícola, dijo que la reunión convocada para el Capitolio hubo de ser suspendida, sin tomarse acuerdo definitivo, al pedir los hacendados se les concediera un plazo de diez días más para poder contestar el informe. Los hacendados son contrarios a la creación del Banco tal como lo ha concebido el experto americano, sobre todo en lo que afecta a la producción del azúcar, creándose un impuesto por saco de diez y nueve centavos, inclinándose más bien a la creación de un Banco de emisión y redescuento.

Juan Ignacio Pombo espera que esté reparada su avioneta para continuar su vuelo hasta México

En Venezuela no han cesado un momento los agasajos que se le han dedicado al valiente piloto

MARACAY, Venezuela, julio 23. (AP).—El joven aviador español Juan Ignacio Pombo, que está realizando un vuelo por etapas fáciles hasta México, espera que terminen las reparaciones que se le hacen a su avión para seguir viaje a Colombia.

Pombo ha aprovechado los momentos libres que le deja su misión como Embajador aéreo para hacer visitas a distintas personalidades, habiendo tomado parte en varios banquetes.

LA COLONIA ESPAÑOLA DE SAN SALVADOR AGASAJARA A POMBO

SAN SALVADOR, julio 23. (AP). La colonia española y las sociedades se preparan a recibir al aviador santanderino Juan Ignacio Pombo, cuyo itinerario comprende a San Salvador.

—El Observatorio sismológico informa que en estos días se han registrado numerosos sismos cuyo epicentro se cree que esté en el Océano Pacífico a lo largo del litoral.

—El nuevo Ministro japonés hizo hoy una visita preliminar al Canciller Araujo, habiéndose señalado el 25 de este mes para la audiencia pública por el Presidente Martínez.

Mañana es el día de su hijo

Recuerde que los jueves obsequiamos a los niños con 8 páginas cómicas en tabloide.

Y los Magazines de Muñecos en Colores del DIARIO DE LA MARINA son los más apropiados para divertir e instruir.

El Policía Viruta, Skippi, El Nemrod Moderno, Manolito El Intrépido, El "Auto-Radio" Policiaco, Drummond El Aviador, Mandrake El Mago y Betty Boop, El Ratón Miguelito, Anita y sus amigos, Pedro Harapos y Aguilucho deleitarán a su hijo.

SUSCRIBASE por el Tel. M-7911. Por SOLO $1.20 al MES tendrá el mejor periódico de Cuba, un Suplemento diario en Rotograbado, y dos Magazines semanales de muñecos en colores.

Han circulado a cinco individuos sospechosos que, segun parece, estaban planeando un asalto

Al ver que llegaban varios policías, montaron en su auto y desaparecieron a la carrera

CINCO sujetos que tripulaban el auto 105, cuyas letras se desconocen, se presentaron anoche en la cartonería situada en Alejandro Ramírez 14, en el Cerro, solicitando de su propietario, José Alvarez, la venta de un gran número de cajas que deseaban utilizar para guardar ámpulas.

Como la actitud de los desconocidos les ofreciera sospechas, Alvarez solicitó el auxilio de la policía que, con toda urgencia, se personó en aquel lugar. Al llegar los agentes de la autoridad los desconocidos se dieron a la fuga, siendo circulado el vehículo en que viajaban.

Ignórase si los desconocidos, al personarse en dicho lugar, trataban de cometer un asalto.

Pide Filipinas trato mejor del dado a Cuba

Reclama más cuota azucarera un diferencial mayor del 20 por 100 y explica la causa

WASHINGTON, julio 23. (AP).—El Comisario residente de las Islas Filipinas, Francisco A. Delgado, declaró hoy que aunque esa dependencia no está en condiciones de aceptar los mismos términos que Cuba, se encuentra en disposición de concertar un tratado de comercio con los Estados Unidos. Se había dicho en los círculos políticos que la Unión se encontraba dispuesta a dar a los filipinos condiciones semejantes a las otorgadas a Cuba, haciendo así frente a los problemas de orden económico que plantearía la independencia.

Ya han sido designados tres peritos arancelarios norteamericanos, los cuales conferenciarán con la delegación que nombre el Gobierno filipino, en Manila, en el mes de septiembre. Delgado ha manifestado:

—Las exportaciones de azúcar de las Filipinas son mayores que las de Cuba, de suerte que esperamos que se nos conceda una cuota mayor, y como también los fletes son mayores, esperamos que se nos ofrezca un diferencial mayor que el del 20 por ciento dado a Cuba.

Concluyó diciendo que si no se tuviesen en cuenta esos datos, Cuba, con gran facilidad, pudiera superar las ventas de las Filipinas, perar las ventas de las Filipinas.

RESUMEN DE LA SITUACION ITALO-ETIOPICA

ADDIS ABEBA.— El ministro de Italia en esta capital hace un desaire al emperador Haile Selassie, no concurriendo a la recepción ofrecida en ocasión de celebrarse el 44 cumpleaños del Negus Negusti.

ROMA.—La prensa no alude para nada a la ausencia del ministro de Italia en Etiopía a la recepción de Haile Selassie. Se preocupa más de la cuestión de los bonos. Los valores italianos bajan en el mercado, a consecuencia de la resolución adoptada con motivo de la necesidad de adquirir monetario para los créditos en el exterior. La prensa libra rudo ataque contra Japón.

LONDRES.—La Gran Bretaña continúa en su empeño de paz. Pero ordena a las mujeres y niños de las misiones británicas en Abisinia que procedan a evacuar de las áreas de peligro.

PARIS.—Se dice en círculos bien informados que Francia está dispuesta a tratar con Italia, mediante un pacto por el cual la dominación económica de Etiopía pasaría a los italianos. Pero, sin embargo, Francia no titubea en conceder su apoyo a la actitud que la Gran Bretaña viene sosteniendo en Ginebra, en cuanto al examen del pleito por la S. de las N.

TOKIO.—Los periódicos agitan políticamente, a causa de la actitud que Italia ha tomado en el pleito de Abisinia. La prensa en general publica candentes editoriales contra el régimen italiano.

Las figuras máximas de Unión Nacionalista se entrevistaron con el Presidente en su finca

No lanzarán ni apoyarán ninguna candidatura en la asamblea del 26 en S. Clara

HASTA horas muy avanzadas de la noche permanecieron reunidos con el Presidente de la República, coronel Carlos Mendieta los Secretarios de la Presidencia, doctor Agustín Acosta, de Comunicaciones, doctor Pelayo Cuervo y de Comercio doctor Antonio Beruff y el Jefe del Partido Unión Nacionalista señor Justo Luis del Pozo.

La junta, a la que se atribuye extraordinaria importancia, tuvo efecto en la finca del Jefe del Estado.

Después de un amplio cambio de impresiones en el que se consideraron algunas cuestiones relacionadas con la organización interna del Partido Nacionalista fué considerada la situación política en su aspecto general.

Los señores Pozo, Cuervo, Beruff y Acosta acordaron finalmente los siguientes puntos:

No lanzar ni apoyar candidatura presidencial o de otra categoría en la asamblea que el Partido Unión Nacionalista celebrará en la ciudad de Santa Clara el día 26 del actual.

Adaptar los Estatutos del Partido al nuevo Código Electoral.

Hacer un llamamiento a los elementos revolucionarios para que engrosen el Partido Nacionalista.

Un desaire de Italia al rey de los etiopes

El Ministro italiano no fué al Palacio a saludar al Rey con motivo de su cumpleaños

ADDIS ABEBA, Etiopía, julio 23. AP.—El ministro de Italia en esta capital, Luigi Orazio, Conde Vinci de Gigliouci, no estuvo presente en el acto de la recepción dada hoy en palacio por el emperador Haile Selassie, en ocasión de cumplir 44 años. Tampoco concurrieron a ese acto los restantes funcionarios diplomáticos de Italia, en esta capital, a despecho de lo cual en un mensaje de Roma, con carácter oficial, se consigna que allí no se tiene conocimiento de «ningún ultraje» por parte de Italia, al Negus Negusti. Se cree que esta ausencia del embajador fuera causada por el hecho de que el tono del discurso pronunciado por el emperador en la última recepción diplomática era muy violento, disgustando a los italianos, a los cuales señalaba de propósitos agresivos contra Abisinia.

Con gran esplendor se celebró la festividad de hoy, desfilando luego las tropas y ejercitándose en las armas, como en los días anteriores. Los oradores dirigieron la palabra a la multitud, desde varias esquinas, incitando a los hombres a no cejar en valiente lucha por la defensa de las tradiciones nacionales. Uno de los actos de mayor entusiasmo fué el que se celebró frente a la legación de los Estados Unidos, dándose vítores a la Unión. S escucharon muchos vítores y aplausos a la llegada del encargado de negocios norteamericano, William Perry George, al acto de la recepción.

Muchos individuos agitaron banderitas norteamericanas, mientras se escuchaba el grito: ¡Vivan los Estados Unidos!

El Decano del cuerpo diplomático, doctor Francis Jenssens, pronunció el discurso de salutación al Emperador, desenvolviéndose toda la ceremonia en un ambiente de patriótica solemnidad. Haile Selassie respondió desde el trono, junto al cual se encontraban, el bun, Kyrillos, jefe visible de la Iglesia Nacional, los ministros y jefes militares, entre los cuales se destacaba el ministro de la Guerra Ras Mulugueta. Todos llevaban elaboradas vestimentas protocolarias.

A las once de la mañana se ofreció también una grandiosa recepción a los notables extranjeros, luego la de abisinios, y, finalmente, a las ocho de la noche fué el gran banquete en que, como «piece de resistence», se ofreció a los comensales, carne cruda.

SUMARIO DE ESTA EDICION

	Páginas:
Anuncios Clasificados	18 19-20-21
Audiencia	10
Cables	22
Cables de España	13
Cartel del Día. (Teatros y Cines)	6
Católica. (Cultos para mañana e información general)	18
Columna Editorial	3
Comunicaciones	2
Consejo de Estado	3
Consejo de Guerra	2
Crónica Habanera	5-7-9-11
Crucigramas	4
Defunciones	4
Escenario y Pantalla. (Crítica)	6
Estado del Tiempo	4
Gacetillas	6-8
Gobernación	2
Guanabacoa al Día	7
Habaneras	4
Hacienda	3
Matanceras	9
Mercantil	16-18
Municipio	4
Noticias de los Juzgados de Primera Instancia.—(Vida Civil)	8
Obras Públicas	5
Política	17
Puerto	10
Propiedad Urbana	5
Sanidad	10
Secretaría de Educación	10
Secretaría de Estado	10
Secretaraí del Trabajo	5-9
Sociedades Españolas	8
Sports	14-15
Telegramas del Interior	17
Tribunales	2
Viboreñas	7

LECTURAS:

Actualidad Internacional	22
Al Margen de la Historia. El Cabo Vilches	4
A Través de la Vida. (Por Héctor de Saavedra)	4
Armonías. (Por Gustavo E. Urrutia)	2
Bromas y Veras. (Por Joaquín Aristigueta)	12
Cartas al Director	3
Cobarde Atentado. (Por León Ichaso)	13
Cuba y la Nueva Generación. (Por Gilberto González y Contreras)	11
De Día en Día. (Por Tartarín de Tarascón)	12
Del Mundo Científico. (Por K. L. Bueno)	11
Temario Comercial. (Por Diego Boada)	16
Una Cuestión de Cuidado. (Por Diplomáticus)	22

M.E.C.D. 2016

ULTIMA HORA

PARECE DISPUESTO GARRIDO CANABAL A RENUNCIAR

MEXICO, D. F., julio 24. (Jueves). (AP.).—Ha circulado la noticia en esta capital que Garrido Canabal se propone abdicar la dictadura que ejerce actualmente en el Estado de Tabasco.

ESTABA INTRODUCIENDOSE OPIO EN LA HABANA COMO SI SE TRATARA DE SIMPLES ALMENDRAS

DIARIO DE LA MARINA

Fundado en 1832
Dirigido hasta 1919 por D. Nicolás Rivero y Muñiz.
OFICINAS: HABANA, PRADO 103.—NEW YORK. Joshúa Powers Inc. 220 E. 42nd. St.

Editado por la Cía. DIARIO DE LA MARINA (S. A.) cuyo programa consiste «en la defensa de los intereses generales y permanentes de la Nación cubana, de los especiales de la Colonia española establecida en la misma y de la unión y armonía entre los diversos elementos que conviven en el país».
Art. 1º de los Estatutos.

Teléfonos del Diario

Dirección	M 3571
Administración	M 7911
Suscripciones	M 7911
Quejas	M 7911
Clasificados	A 3333
Jefe Redacción	A 3205
Redacción	M 7913
Sports	M 7913
Ag Guanabacoa	XO 1584

PRECIOS DE SUSCRIPCION AL «DIARIO DE LA MARINA»

Habana y Provincias	
Mes	$ 1.20
Trimestre	3.25
Semestre	6.25
Año	12.00
Extranjero	
Trimestre	$ 4.25
Semestre	8.00
Año	15.00
Edición Dominical (Para el extranjero solamente)	
Semestre	$ 3.00
Año	5.00

ARMONIAS

Por GUSTAVO E. URRUTIA.

COTEL DE HOY

De Ferrara a Vasconcelos:
¿Dónde te has ido, mi tomeguín?
La puerta abierta y roto el güin.
¿Contigo buena siempre no fuí?
¡Vuelve a la jaula, mi tomeguín..!

—*—

De Vasconcelos a Ferrara:
Lo que fué y no es, como si no hubiera sido... Y no me persiga, porque le odio. Déjeme labrar para la niña un porvenir honesto y venturoso. Reclúyase en el refrigerador hasta que la temperatura sea propicia para que usted pueda hacer algo por ella.

—*—

De Varona al censor incógnito:
... y a requerimiento de una de las partes hago constar que intervine y en poco tiempo logré un sincero entendimiento; pero en esto llegó Batista con la rebaja, y lo demás ya se sabe... de todo lo cual doy fe, etcétera...

Otrosí: el dinero no llegó a complicar la situación.

—*—

Los revolucionarios atomizados:
Un día: Venid y vamos todos
con flores a María...
Otro día: ¡Que viene el lobo...!
El 16 de diciembre: Si ustedes hubieran... nosotros habríamos... y, entonces, ellos no nos hubiesen...

—*—

«Renovación Nacional»:
Te odio.. y sin embargo, te quiero...!

—*—

Aurelio Alvarez:
A testarudo me ganará cualquiera, pero a grausista, no. El barómetro no marca elecciones a Constituyentes sino generales.

Ya que no podemos suprimir el ciclón, procuremos aplazarlo y prepararnos mejor.

—*—

De Lucilo al neoliberalismo:
Usted dispense...

—*—

Los rebeldes:
Un... dos... un... dos... un dos... (estudiando solfeo)

—*—

Batista:
Ahora te voy a explicar
cómo se hacen las maracas...

—*—

El simple ciudadano:
¿Cuánto costará un viaje a la estratósfera...?

Condenados a cuatro años dos de los acusados por exigirles a los señores Zaldo $5.000,00

A uno de ellos, además, le impuso seis meses por tenencia de arma. El barbero Palenzuela no tenía culpa. El asalto al Municipio. La causa por el asesinato de «La Valenciana»

El Tribunal de Urgencia número Uno, condenó a dos de los acusados de la exigencia de $5.000.00 a los señores Zaldo y absolvió a uno. Impuso, pues, a Roberto Melero Juvier, dos años, por amenazas, dos años, por asociación ilícita y seis meses por tenencia de armas; a Luis Avilés Matías, dos por el primer delito y otros dos por el segundo, y absolvió libremente a Zoilo Palenzuela, propietario de la barbería de Amistad 27, cuya dirección dieron los malhechores para la entrega del dinero, toda vez que se comprobó hasta la saciedad que no participó en modo alguno en los hechos, retirando el Fiscal, Dr. Cuesta, la acusación contra él; fué defendido el señor Valenzuela, por el Dr. Gerardo de Villiers. Durante la prueba testifical, declararon el cabo Pérez Linares; el cabo Abad Gil, del Servicio Secreto del Ejército, que acusaron a Melero y a Avilés y exoneraron de culpa a Palenzuela; el Sr. Carlos de Zaldo, subadministrador del National City Bank, que fué la víctima de la exigencia citada y que puso el caso en conocimiento de la autoridad militar, y Arturo López, que acusó a Avilés, el cual, expuso, le había exigido con anterioridad a los hechos que se investigaban $200.00 para la revolución. El Sr. Palenzuela quedó en libertad en horas de la tarde.

Otros casos en Urgencia, fueron los de Pedro Montejo, por tenencia de armas; Antonio Capote Ramón, por incitación a la huelga, y Modesto Villafuerte, por propaganda subversiva, todos los que fueron absueltos.

EL ASALTO Y ROBO AL AYUNTAMIENTO

Ha sido señalado para el 31 de los corrientes el juicio contra Francisco Rodríguez Tanquero y Antonio Fernández González, por el asalto y robo al Ayuntamiento por $157.000.00. El juicio seguramente ha de celebrarse, después de las numerosas suspensiones que ha tenido.

LA MUERTE DE RAMONA «LA VALENCIANA»

Se celebrará mañana, día 25, ante la Sección Primera de la Sala de Vacaciones de la Audiencia, el juicio contra Agustín García del Pino y Bonifacio Martínez Méndez, acusados por robo con ocasión del cual resultó el homicidio de Ramona «La Valenciana», en el Reparto «El Moro»; juicio que ha sido suspendido en diversas ocasiones y que, según todas las probabilidades comenzará Al acto ha de asistir, según nuestras noticias, el Dr. José de la Fuente Hernández, Letrado que ya actuó en el caso que nos ocupa durante la tramitación del sumario y que coadyuvará con el defensor de Martínez Méndez, Dr. Enrique Manuel Morua Delgado Contreras. El Dr. Fuentes es destacada personalidad del Término de Los Palacios, que goza de simpatías generales en la provincia pinareña.

SENTENCIAS DEL TRIBUNAL SUPREMO

La Sala de lo Criminal del Tribunal Supremo ha casado y anulado la sentencia de la Audiencia de la Habana que condenó a Pablo Valdés Campos, conocido por «El Centinela» o «El Chino», a la pena de 17 años, 4 meses y un día de reclusión con la agravante de reiteración, condenándolo a catorce años, ocho meses y un día de reclusión, al rechazar la referida agravante. Valdés Campos dió muerte a Carlos Hernández, conocido por «El Cayuco», el 22 de Septiembre, en los portales de la fábrica de cigarros «La Competidora Gaditana».

Dicha Sala ha declarado con lugar el recurso de Emilio Carrera Peñarredonda, contra auto de la Audiencia habanera que declaró no haber lugar a aplicar al recurrente la ley de amnistía de 16 de febrero de 1932, en causa por prevaricación, en la que fué condenado. El Supremo, en consecuencia, acuerda comprender en los beneficios de la citada amnistía al señor Carrera Peñarredonda, el que no ha quedado comprendido en las incapacidades del Código Electoral.

MENOR ARROLLADO POR UN AUTOMOVIL

En el Segundo Centro de Socorro fué asistido de graves contusiones diseminadas por todo el cuerpo, el menor Osvaldo Diego Agara, vecino de Soledad número 6, que dijo les fueron causadas en la esquina de Marqués González y Neptuno, al arrollarlo el automóvil 3799, que era manejado por Emilio Rey Fernández, vecino de 18 número 198, en el Vedado.

Hay que pensar en la nación al emitir el voto

Una carta del Secretario del Comité Central Pro-Monumento a los heroicos hnos. Alvarez

Emocionado ante el recuerdo de los hermanos Alvarez—Joseíto, Narciso y Mongo—asesinados hace tres años en los Arabos, el señor Bienvenido Elías Chaar, secretario del Comité central Pro-monumento a dichos héroes, nos escribe rogándonos hagamos en su nombre un llamamiento a los núcleos genuinamente revolucionarios, a fin de que al ejercitar el sagrado derecho del voto tengan presente los sacrificios realizados por muchos verdaderos paladines de la libertad que, en momentos difíciles para la Patria, supieron afrontar todas las vicisitudes con el propósito de liberarla de sus verdugos.

«No seríamos dignos de llamarnos amigos y compañeros de aquellos que nos indicaron el camino del decoro—dice el señor Elías—, pues no en vano los sacrificios se prodigan y los buenos ofrendan generosamente su existencia».

JUZGADOS LOS 4 MARINOS DE "EL MORRILLO"

Terminó el consejo de guerra y se espera el fallo, que se dará a conocer en estos días

Informaron en la sesión celebrada ayer el Fiscal, Alferez de Navío, Gaspar Maspons, y el defensor, Dr. J. A. Martínez. Las impresiones recogidas son faborables para los acusados

Tras varias sesiones, llenas de interés y emotividad, quedó concluso para fallo ayer el Consejo de Guerra seguido al sargento de la Marina de Guerra Constitucional, José M. Valdés y tres marineros de ese Cuerpo, a los que se acusa de prevaricación por los sucesos desarrollados en El Morrillo, Matanzas, el 7 y 8 de mayo último.

En la sesión de ayer informó, primeramente el Fiscal, Alférez de Fragata, Gaspar Maspons, quien, en breve oración mantuvo los cargos contra los cuatro encartados, a los que considera reos del citado delito de prevaricación, e interesó que se les impusiera la pena de sis años y un día a veinte años de reclusión, de acuerdo con el artículo 154 de la Ley Penal Militar. Conciso en la forma y concreto en el fondo estuvo el señor Maspons.

Después informó el doctor José Agustín Martínez, defensor de los cuatro encartados, quien solicitó que fueran absueltos libremente, por estimar que de las pruebas practicadas no ha podido demostrarse culpa alguna. El doctor Martínez estuvo muy acertado en su alegato, que planteó ante el Tribunal con la maestría que le caracteriza en cuantos problemas de orden penal desarrolla.

Terminado el Consejo, el Tribunal se retiró para deliberar en sesión secreta, y acordar el fallo, como lo hizo, ayer mismo. La sentencia se dará a conocer de un momento a otro, existiendo la impresión de que será favorable para los acusados.

He aquí el informe del doctor José Agustín Martínez:

«Señor Presidente y señores miembros del Consejo. Señor Fiscal: He oído con verdadera atención al señor Fiscal. Su informe es un modelo de brevedad y de corrección profesional. Y si como si Udes. vieran a un abogado, manejar con mano experta una nave, dirían que «parecía un buen marino, experto en el arte de navegar», yo podría decir ahora, recordando la actuación del señor Fiscal y su informe: «Parece un buen abogado, que ha aprendido el arte de acusar». ¡El difícil arte de acusar! Porque el Fiscal ha hecho una acusación sin material acusatorio de ninguna especie.

Si él hubiera tenido a su disposición una prueba abundante, una prueba robusta o firme, su tarea hubiera sido más fácil. Pero él no tiene elemento alguno acusatorio sobre qué basar su acusación. Para fundamentarla ha tenido que abandonar el terreno de los hechos y el de las conclusiones formales, para penetrar en el terreno un poco más difícil, un poco más aventurado, de la suposición.

El Fiscal supone, por ejemplo, que el sargento Valdés y los demás acusados—a todos los ha incluído dentro de una misa acusación—él supone que estos individuos sabían, primero, quiénes eran las personas que estaban en El Morrillo, y, segundo, qué propósitos tenían en aquel lugar

Por ninguna parte, por ningún lado yo he oído esa acusación, porque aún el mismo señor oficial que aquí, ante mi asombro y ante el asombro de ustedes, los acusaba atribuyéndoles hechos que evidentemente son falsos, no se atrevió a decir, ante esa pregunta concreta que el sargento Valdés sabía quiénes eran las personas que allí estaban; y esa pregunta creo que la formuló el señor Fiscal.

Este oficial, de quien ahora estoy hablando con verdadero dolor y con verdadera pena, porque siento tristeza al recordar la escena que aquí se nos ofreció ayer, no se atrevió a decir que el sargento Valdés, ni los acusados, conocieran quiénes eran las personas que estaban dentro del Morrillo.

Pero voy a suponer, para hacer gracia a la argumentación del Fiscal, que efectivamente el sargento Valdés y estos tres muchachos sabían quiénes eran las personas que estaban dentro de El Morrillo. Vamos a suponer que no lo ignoraban; vamos a suponer que sabían quiénes eran esos individuos, que supieran con nombres y detalles hasta lo que es imposible suponer, que ellos sabían a qué procesos aquellos sujetos estaban sometidos, cuáles eran las órdenes que había de los Juzgados contra ellos; si se habían dejado o no sin efecto esos órdenes; vamos a suponer que sabían todo eso y que a pesar de todo continuaban allí.

Ante todo tenemos que separar de este grupo al sargento Valdés, porque estoy seguro de que nadie pondrá en duda que en ningún momento, en aquella noche, estuvieron en el Castillo los otros tres acusados.

Vamos a suponer que era cierto que mientras un oficial de la Marina, con uniforme y con una pistola en el cinto, con las mangas arremagadas, metía el brazo en la lata de lechón y lo repartía con una actitud impropia sobre todo ante señoras; vamos a suponer que sabía este Sargento que allí estaba el doctor Guiteras y las otras personas que lo acompañaban y que se iban a marchar en un yacht a la mañana siguiente. Cómo estaba allí el sargento Valdés? ¿Había ido voluntariamente? No. ¿Había ido por orden de Guiteras o de alguno de los que le acompañaban? Tampoco. Había ido allí, mandado por el capitán Santana.

Aquí se ha preguntado varias veces si el capitán Santana era su superior inmediato, reglamentario, de su unidad, el que tenía el mando de su unidad. Se ha querido hacer en eso hincapié; pero como veremos después, y el Tribunal lo sabe ya, eso no tiene importancia ninguna, a los efectos de la responsabilidad.

Vamos a suponer que la tuviera. Pero ¿no es verdad que aquella noche, en distintas circunstancias, en distintos momentos y ocasiones y la tarde de día anterior, estuvo allí en el castillo del Morrillo una y otra vez, iba y venía el Capitán Carmelo González, el jefe inmediato del sargento Valdés, a quien no se le ocurrió darle ninguna orden?

Se puede suponer, aguzando la acusación, apuntando la acusación, que el capitán Carmelo González no se atrevió a cambiar impresiones, como ahora se dice, con el sargento Valdés, ni el sargento Valdés con el capitán González. Pero el sargento Valdés veía al capitán González en conversación con el doctor Guiteras y con los que lo acompañaban; y en esas circunstancias ¿qué sospechas podía concebir el sargento sobre la legalidad de lo que allí se estaba realizando?

Y como todos sabemos que, por desgracia, en nuestro país, durante los últimos años estas «ausencias» del territorio naciona han sido muchas veces protegidas, amparadas y hasta ayudadas eficazmente por las propias autoridades, ¿por qué extrañarse nadie de que el sargento Valdés no protestara allí airado, que no se rebelara contra sus oficiales? ¿A quién había de dar cuenta, si allí estaba su jefe? Pero es que además de su jefe estaba también allí aquel señor «que sacaba el lechón de la lata»; el teniente Rafael Díaz. Y este teniente pertenecía también a la unidad del sargento Valdés; también era un oficial conocido, un oficial, además, de cuya adhesión al Gobierno, por llamar de alguna manera su actitud, nadie podía dudar, y tan no podía dudar nadie que el capitán Santana, que iba maliciosamente a coadyuvar en la evasión de unos individuos reclamados por la Justicia, para empresa de tanto riesgo, lo llamaba, no con la idea de que lo ayudara, sino con la idea de que despistara la acción de la Justicia, por que él—Santana—era vigilado.

Pues bien, ante todos estos razonamientos, ¿qué particular tiene, quien se extraña, que el sargento Valdés no hubiera concebido sospechas de ninguna clase? Para él todo lo que ocurría era absolutamente normal.

Queda la leyenda de la ametralladora.

Yo voy a suponer también que era cierto lo de la ametralladora, aunque ya sabe el Tribunal por la prueba realizada y por el conocimiento que tiene de todo, que allí durante la noche no se preparaba la guerra. Allí se preparaba durante la noche, la evasión, la salida del territorio nacional, de unos fugitivos, interesados, como todo el que esté en esa situación, en no hacer ruido de ninguna clase.

¿Y se explica nadie que dentro del Castillo anduviera el sargento Valdés con una ametralladora en la mano, diciéndole a todo el que se encontrara «hay que arrancar cabezas, vamos a arrancar cabezas», y fuera, en la carretera, estuvieran los otros individuos miembros de la Marina desarmados? ¿No es más lógico que esa ametralladora estuviera en manos de uno de los soldados que estaban haciendo posta «cosaca», que no en manos del sargento Valdés, dentro del castillo, cuando nadie allí podía rebelarse, contradecir las órdenes, cuando un oficial, con uniforme, servía el lechón a los que allí estaban? Estimo que el Tribunal no puede creer la leyenda de la ametralladora.

Vamos a suponer que el sargento Valdés tenía en sus manos aquella ametralladora que le había dado el propio teniente Díaz ¿Y qué? ¿En eso se puede basar la abusación? De manera que el sargento Valdés tiene un arma que le ha dado un superior, cumpliendo una orden de ese superior, delante del superior de la unidad a que pertenece, ¿por eso comete algún delito?

Si se pudiera sostener que por la presencia del sargento Valdés en El Morrillo, fuera bien enjuiciado y condenado, tendríamos que admitir que no está completo el grupo de los culpables; que aquí hay que colocar algunas otras sillas y sentar en ellas a Carmelo González, a Rafael Díaz, al soldado Bayona, a todos aquellos que realizaron actos exactamente iguales, y aún peores, que los que se atribuyen a estos acusados; y que como no los veo ante el Tribunal, esto demuestra, no que se esté cometiendo una injusticia, quizás, al no traer aquí a esos otros individuos, sino que se comete una injusticia, tal vez mayor, manteniendo aquí a estos cuatro individuos.

La injusticia, pues, resulta no tanto de no traer aquí a Carmelo González y a los demás, sino en mantener en este lugar a estos cuatro sujetos.

Y si esto es así, tenemos que convenir en que el fallo que vais a pronunciar, puede ya estimarse escrito en vuestras conciencias: ha de ser un fallo absolutorio; en primer lugar, porque, con perdón del criterio del Fiscal, aquí no se ha probado nada contra estos individuos: no se ha probado, que dejaran de promover, como dice el artículo 154 de la Ley Penal Militar, maliciosamente, intencionalmente la persecución de aquellos individuos. No se ha probado en manera alguna que dejaron de promover, dentro de su obligación, la persecución de aquellos individuos, y que esa dejación u omisión de diligencia fuera maliciosa, por lo que no se ha probado la existenica del delito.

Pero voy a suponer de nuevo, para terminar, que, efectivamente, tuvieron esa omisión maliciosa; que en el plan concebido por el capitán Santana, y digo concebido por el capitán Santana, porque es lo que se ha dicho aquí, no porque me conste en manera alguna, vamos a suponer que en ese plan concebido por el capitán Santana tuvieran participación estos individuos; que lo conocieran, que estuvieran conformes en cooperar con él, porque ahí está la circunstancia eximente número nueve, que dice al Tribunal «que no será punible el acto que aun siendo ilícito fuera ejecutado por orden relativa al servicio, dada al que lo ha de llevar a cabo, por superior gerárquico. Este será en este caso íntegramente responsable de la acción, del hecho», dice el artículo.

De manera que si estos individuos reciben una orden de su Capitán, ratificada por la presencia del jefe inmediato de ellos, en el propio lugar de los hechos, suponiendo que el acto realizado fuera ilícito, suponiendo que ellos tuvieran conocimiento de que aquellos individuos se iban a evadir, o el hecho más grave que se pueda imaginar ellos están exentos de responsabilidad, porque de lo contrario esta circunstancia del número nueve no estaría escrita; eximente ésta que los releva de toda responsabilidad penal, de toda responsabilidad moral y de toda responsabilidd civil.

De manera que, a mi juicio, concurriendo esta circunstancias, no hay responsabilidad penal de ninguna especie, que es lo que nos interesa ahora con respecto a los cuatro acusados.

Y la razón de esta eximente, que no está escrita en las leyes civiles, que está escrita solamente en el Código de Justicia Militar, el fundamento de esta eximente, el Tribunal lo sabe, es el mantenimiento de la disciplina, sin la cual ninguna organización armada, ningún ejército, ninguna marina en el mundo puede subsistir.

Si se le diera al subaltero el derecho de discutir una orden superior, de examinarla, de retardar su cumplimiento, de interpretarla, de ampliarla o de restringirla, no sería posible la disciplina!

El fundamento, pues, de la circunstancia eximente número nueve, está en la disciplina, que debe reinar en todo instituto armado.

Esta disciplina es tan rígida—y el señor Fiscal lo sabe—que existen en la propia Ley Penal Militar, los delitos de desobediencia, de insubordinación, que son delitos sumamente graves y que se cometen, no ya cuando se rehusa una orden, no ya cuando se discute, sino, como sabe el Fiscal, hasta cuando se dilata o se perturba con simples ademanes el cumplimiento de una orden cualquiera.

Yo espero, confiado, en que vosotros, a quienes las circunstancias trágicas en que se desenvuelve la historia de nuestra Patria, ha otorgado el privilegio de escribir una página brillante de sensatez y justicia, habréis de dictar en este caso una sentencia libre, absolutoria en todos sentidos, sin ninguna clase de restricciones ni de cortapisas en favor de los cuatro aquí acusados.

Haciéndolo así honraís vuestro uniforme, que algunos han pretendido manchar. Servís a vuestra Patria».

Decretada la expulsión de 9 extranjeros

Entre ellos se encuentra uno que fué condenado a la pena de reclusión perpetua

Dispuso ayer el Subsecretario de Gobernación, señor Alfredo Alvarez, la confección de los decretos correspondientes para la expulsión del territorio nacional, como extranjeros indeseables, de los españoles Manuel Porto Pena, condenado en Consejo de Guerra sumarísimo a tres años y un día de prisión; y Pedro Suárez Castellanos, también condenado a cadena perpetua por Consejo de Guerra sumarísimo; de los mexicanos Armentino Feria Pérez y Rodrigo Manrique de Lara, el primero condenado por Consejo de Guerra y el segundo por Urgencia y de los también españoles José Pérez González (a) «Barrilito», Gumersindo Ballón Fernández, Gaspar González Cantorra, Juan Pablo Nieto y Primitivo Issa Suárez, condenados, todos, por Tribunales de Urgencia de la Habana. En cuanto a Antonio Juncal Alvarez, que había de ser expulsado también, pudo justificar su condición de ciudadano cubano y se ha sobreseído el expediente.

CAE EN PODER DE LA TECNICA UN EXPERTO EN ESTAFAS: RENE DE LA TORRE, CONOCIDO POR "EL LISTO"

Ofrecía colocaciones y obtenía dinero para evacuar las diligencias preparatorias. Fingía ser empleado de algunas empresas para burlar mejor a los aspirantes

René de la Torre González, o Angel Otero o Angel Rodríguez Pérez, conocido por «El Listo», arrestado ayer por detectives de la Policía Técnica, ya que es consumado estafador, que se dedicaba al timo de la colocación en la Havana Electric y la Compañía Cubana de Electricidad. Ingresó en el vivac al no prestar la fianza que se le señaló

Los detectives de la Policía Técnica Raimundo Aragón y Celestino Alfonso detuvieron ayer a René de la Torre González, conocido también por Angel Otero y por Angel Rodríguez Pérez y por el alias de «El Listo», consumado estafador, cuya especialidad consistía en el timo de la colocación en la Havana Electric y en la Compañía Cubana de Electricidad. También de la Torre se ocupaba en vender las tarjetas de entrada al Hipódromo de Marianao que son entregadas gratis, en los precisos momentos en que fué arrestado por dichos agentes, y le ocuparon la suma de once pesos y una libreta con numerosos nombres de personas a las que había ofrecido empleo, así como un certificado de antecedentes penales de Juan Sánchez Alonso, vecino de Fernandina 87, el cual expuso, ante los repetidos detectives, al ser interrogado, que, efectivamente, de la Torre le había propuesto darle empleo mediante determinada cantidad de dinero. Se ha demostrado que el detenido ha estafado por medio del citado timo, a la señorita Rosa González, de Cuarteles 2; a José González, de Galiano 23 y a David Fernández, de G y Veintitrés, y estafó, igualmente, a Ramiro Casal Sánchez, de Compostela 71, haciéndole creer que era Raúl Gómez San Diego, alto empleado de la Compañía Cubana de Electricidad. Fué recluído en el vivac por no prestar la fianza que se le señaló.

OTROS SERVICIOS DE LA TECNICA

El ya citado detective Aragón, arrestó a Obdulio Puga, de Paula 47, que está reclamado en causa por amenazas de muerte.

E informó al Presidente de la Sala Tercera de lo Criminal de la Audiencia que Telmo Pino Goiri, vecino de Buenos Aires 15, reclamado en varias causas, fué muerto el 17 de mayo de este año, víctima de una puñalada que se le infirió.

Se les escapó un apuntador a dos policías

Los agentes le hicieron varios disparos para que se detuviera, sin lograrlo

Los vigilantes 1743 y 1832, delegados del capitán García, al mando de la Séptima Estación, detuvieron anoche a un individuo de la raza de color, por dedicarse a realizar apuntaciones de rifas.

Cuando se dirigían hacia la Estación, el desconocido le dió un empellón al vigilante 1832, arrojándolo al pavimento, dándose a la fuga. Fué perseguido tenazmente por ambos agentes, que hicieron varios disparos al aire, logrando desaparecer por las azoteas del solar situado en San Rafael entre Aramburo y Soledad, en donde se introdujo.

Factores de la industria lechera

PARA poder enjuiciar, con la imparcialidad que nos proponemos, los distintos factores que intervienen en la industria lechera, vamos a empezar clasificándolos. Los dividiremos en cuatro grupos: productores, distribuidores por cuenta propia, distribuidores por cuenta ajena y elemento oficial.

Los productores, o vaqueros, han sido siempre la piedra de toque de todos los planes oficiales, a los que se ha tratado merecidamente de favorecer y los que, en definitiva, han resultado siempre más perjudicados.

Sin productores eficientes, organizados, sin buenas vaquerías, sin precios remunerativos, sin un sistema equilibrado y justo de producción—estable y normal—que permita desarrollarla con métodos adecuados, no puede existir industria lechera, ni negocio posible, ni ordenación sanitaria eficaz.

Ahora bien: se confunde lamentamente, y con desdichada frecuencia, la personalidad de las partes o grupos interesados en el negocio de la leche. De ahí la necesidad de definirlos clara y decisivamente.

El productor que a la vez distribuye su producto, no puede ser clasificado, para este estudio, como el tipo de verdadero productor. Como en su doble función de productor y distribuidor confronta simultáneamente los problemas de la producción y de la venta al consumidor, cambia de naturaleza y hasta de criterio, según sea el conflicto que se plantea.

Si producción y venta son dos aspectos que, aunque mantienen una estrecha relación, pugnan generalmente entre sí, mal puede intervenir acertadamente en un problema creado entre los dos grupos quien, de hecho, pertenece a ambos.

Por esta razón, nosotros clasificaremos como productores de leche a los que se limitan a cuidar su vaquería, fomentarla, atender su finca y vender la leche a los distribuidores, sin intervenir directa ni indirectamente en el proceso de la distribución.

A esos productores les interesan exclusivamente dos puntos esenciales: colocar toda la producción de su vaquería y percibir el importe de su venta a un precio razonable y con puntualidad. A esos productores no les preocupa si la leche que se expende es cruda o pasteurizada, ni si la demanda es mayor o menor, ni si las disposiciones oficiales en lo que respecta a manipulación urbana, precios, etc., son de tal o cual naturaleza. Su única aspiración, como decimos antes, estriba en colocar su producto todo el año y obtener por él un precio equitativo.

Uno de los principales motivos de confusión en las tentativas de ordenamiento del problema lechero, parte precisamente de ese hecho que deseamos destacar: los conflictos surgen de la distribución de la leche, y el productor que es a la vez distribuidor, no puede ostentar una doble personalidad ni sustentar dos criterios antagónicos al mismo tiempo.

Es preciso, por lo tanto, establecer la diferenciación necesaria con objeto de ir definiendo las características esenciales de cada grupo.

Al productor, propiamente clasificado, debe aislársele de todo otro contacto y llamársele en el momento decisivo en que, puestos en orden o de acuerdo los intereses comerciales, se vaya a fijar ese precio equitativo a que él aspira y a brindarle las garantías necesarias para que la venta de su producción esté asegurada. En cuanto al otro productor, que a la vez es comerciante, puesto que interviene en la fase comercial de la industria, hay que considerarlo exclusivamente como distribuidor, puesto que en la otra fase quedará sujeto a las mismas seguridades y garantías que se brinden a la producción.

El Embajador de Turquía en los Estados Unidos notifica de lo que pasa a nuestra Cancillería

Herido grave un obrero. Le sustrajeron $350 a un hombre y los recuperó la Policía. Falleció una muchacha que se dió candela. Hubo lucha entre Alicia y Fernández Quintero

Procedente de las autoridades turcas se ha recibido en el Juzgado de Instrucción de la Sección Segunda, una formal denuncia de un gran contrabando de opio y drogas, que se ha efectuado por dos sujetos, uno de ellos que reside en Smirna, y el otro en Industria 128, en la Habana.

Según las autoridades de Turquía, en la Aduana de Smirna, en aquel país, se han ocupado 150 cajas conteniendo 150 kilógramos de opio y otras drogas, que aparecían aforadas como almendras.

La denuncia fué primeramente remitida al Embajador turco en Washington y éste a su vez la trasladó a las autoridades cubanas.

Por el Juzgado se está investigando quién sea la persona que reside en Cuba que hace el contrabando de acuerdo con el que se encuentra en aquel país lejano.

IDENTIFICADO EL AHOGADO DE AYER

En el Necrocomio fué identificado el cadáver de Antonio Martínez de Lara, vecino que era de Chávez 11, que fué extraído del mar, frente a los muelles del Arsenal, ahogado.

La identificación la llevó a cabo el hijo del occiso, nombrado Jesús de Lara Rodríguez.

TOMO PERMANGANATO

Hilda Santana Rodríguez, de 22 años de edad, vecina de Galiano 127, fué asistida de graves síntomas de intoxicación, que sufrió en su domicilio, al ingerir varias pastillas de permanganato, con ánimo de suicidarse.

HERIDO GRAVE UN OBRERO AL DESCENDER A UN SOTANO

En el Hospital Municipal fué asistido de graves contusiones diseminadas por todo el cuerpo, el obrero Guillermo Vargas Díaz, de 27 años de edad, vecino de Zapata sin número.

Sufrió esas lesiones trabajando en obras de albañilería en el Hotel «Sevilla», al descender por el hueco del ascensor al sótano.

LE SUSTRAJERON 350 PESOS

Arsenio Menéndez López, mayor de edad, residente en Bélgica 87 dió cuenta a la policía, de que encontrándose en la casa de huéspedes situada en Santa Clara 20, le sustrajeron la suma de 350 pesos, estimando fuera la autora, Concepción Ramos Peña, la cual fué detenida, ocupándosele el dinero.

La Ramos ingresó en el Vivac.

FALLECIO LA QUEMADA

Entre agudos dolores dejó de existir en las primeras horas de la mañana de ayer, en el Hospital Calixto García, la joven Basilia Valle Gómez, de 22 años, vecina que era de Compostela 120, la cual el día anterior prendió fuego a sus ropas, sufriendo horrible quemaduras.

Al cadáver de la desdichada joven se le practicó en la mañana de ayer la correspondiente autopsia.

HUBO LUCHA ENTRE LA SEÑORA ALICIAY SU AGRESOR, ANTES DE SUICIDARSE ESTE

En el Necrocomio Municipal, se le practicó la autopsia 1 cadávar de Severino Fernández Quintero, natural de España, de 28 años de edad y propietario que era del bar situado en Prado 2, apreciándosele dos heridas de bala, correspondientes a los orificios de entrada y salida con bordes quemados, en la cabeza.

Como recordarán los lectores de DIRIO DE LA MARINA, Fernández después de herir de varios disparos a la joven Alicia Ríos Vega, vecina de Genios y Morro, cuando ambos se encontraban en la casa Rastro número 22, residencia de la señora María Luisa Martínez Martínez, volvió el arma y se dió un tiro en la cabeza, falleciendo instántaneamente.

En la diligencia de autopsia verificada por los doctores Miró y Muñiz, se pudo comprobar que antes de ocurrir el drama, Fernández y la Alicia Ríos, sostuvieron una feroz lucha pues él recibió algunos golpes, sacando entonces Severino el revólver para hacer fuego sobre su amiga, hiriéndola gravemente.

UNA CAIDA

Jugando con otros menores en su domicilio, hubo de caer al pavimento Angel Think Martínez, de 12 años, 48, ocasionándose contusiones de carácter grave. vecino del Mercado de Tacón número

SOBRE LAS OPOSICIONES

Habana, 22 de julio de 1935.
Sr. Director del DIARIO DE LA MARINA.
Presente.
Señor director;

En un artículo insertado en la edición del DIARIO DE LA MARINA de ayer, bajo el título «Las oposiciones», se hacen ciertas afirmaciones que pueden desorientar la opinión. Como el artículo no está autorizado por firma alguna y las opiniones que sustenta hay que considerarlas por tanto como del periódico, nos ha parecido conveniente llamar su atención sobre las mismas, ya que ellas encierran cierta ligereza en el juicio. Y sólo nos referimos a este artículo (sexto de una serie) y no a los anteriores, porque aquéllos son más bien desahogos y reflejan a ratos puntos de vista muy personales con respecto a la organización de las oposiciones, que en verdad nos han parecido de poca importancia; en tanto que en éste, publicado el día 21, hay algo que afecta a extremo tan importante como la confección de los temarios para los ejercicios.

No queremos iniciar polémica; no la provocamos, porque entendemos que no es este el momento propicio para ello; sólo puntualizamos y aclaramos, para desvirtuar aseveraciones hechas con poco cuidado.

Hemos de referirnos a un punto concreto del artículo, como participantes en la redacción del temario para la Cátedra «A» (Gramática Castellana, Literatura Preceptiva, Literatura Castellana y Literatura Cubana); pero primero estimamos pertinente advertir que en aquellos temarios en que algunas materias pudieran considerarse de corta extensión para tratarlas en una lección oral de cuarenta y cinco minutos, la Comisión ha seleccionado los temas de amplitud suficiente para dicho ejercicio. Tal se ha hecho en los temarios de Inglés e Historia Natural; y en el de Matemáticas, cada número comprende dos temas, para tipos distintos de ejercicios. Consúltese a la Secretaría de Educación, donde están todos los comunicados de la Comisión, algunos de los cuales ya han sido insertados en la «Gaceta Oficial» y otros están ya cursados para publicarse.

En lo que respecta a a Cátedra «A», hemos procurado que los temas estén enunciados de modo tal, que permitan al opositor, en el primer ejercicio, dar una idea sintética de su contenido, y que, no obstante, en los restantes, puedan ser expuestos y explicados con la extensión que estos ejercicios permiten. No hay que olvidar que el primer ejercicio, consistente en desarrollar cinco temas en una hora, tiene por objeto simplemente que el opositor presente de manera esquemática los conocimientos que sobre los mismos posea, para que pueda apreciarse, en esas líneas generales, cómo los enfoca.

Ahora bien, se destaca como tema «disparatado» el número 22: **Los Metaplasmos**, pues se estima insuficiente para una lección oral de cuarenta y cinco minutos o para un ejercicio escrito en un plazo de seis horas como máximo.

Indudablemente, señor Director, esto hace pensar que el articulista es persona ajena a la enseñanza, y mucho más, a la erudición gramatical. Sólo así pudo haber incurrido en tan grave error que no calificamos de disparate, porque tenemos por divisa en la vida el respeto: pero que sí estimamos poco respetuoso para la memoria de Andrés Bello, a quien se le ha querido suponer también pasando apuros en el trance de unas oposiciones, si tuviera que desarrollar el tema en cuestión.

Decimos que es ajeno a la enseñanza, porque ¿quién que sea maestro no sabe que uno de los motivos que más se prestan para una clase práctica es eso de los metaplasmos, en el que puede lucir el opositor sus habilidades para trasmitir, y en que sólo explicar la mecánica de los metaplasmos más conocidos, haciendo inclusive ejercicios en el encerado, requiere un tiempo mayor de cuarenta y cinco minutos? El sólo hecho de conocer la estupenda monografía del gran gramático argentino Juan B. Selva, titulada «La Evolución Fonética del Habla y las Figuras de Dicción», hubiera detenido la pluma del articulista al calificar tan ligeramente la labor realizada por nosotros.

A la riqueza que aporta este estudio de Selva, pueden añadirse las sugerencias valiosísimas que hacen obras tan importantes como las Gramáticas Históricas de Menéndez Pidal y de García de Diego, y la misma clásica «Gramática Razonada» de Díaz Rubio (tomo I) y la reciente «Fonética y Morfología», de Alfredo Pérez Guerrero, por no citar más, a todo lo cual puede añadirse lo que de su observación propia pueda aportar el opositor, por ejemplo en el estudio de la **contracción**, explicando fenómenos que se ofrecen en el habla popular cubana. El estudio de la **asimilación**, solamente articulándola con el metaplasmo denominado «síncopa», daría tema jugoso para una lección; y no es más que una parte del motivo combatido. ¿Se trata de alumnos o de profesores?

No hemos incluido un solo tema que no hayamos pesado mucho y que no lo hayamos considerado, colocándonos en la posición del opositor más que en la del juez. Por eso estamos dispuestos a discutir (como mandan las reglas de la urbanidad y el alto sentido de estas cosas, desde luego) todos y cada uno de los extremos del temario redactado para la Cátedra «A».

De usted atentamente,

Juan J. Remos;
José Russinyol.

M.E.C.D. 2016

LAS MUJERES IMPLORARON HASTA EL ULTIMO MOMENTO EL PERDON A LOS CUBANOS AJUSTICIADOS

HOY CONOCERA EL CONSEJO EL DECRETO SOBRE BALANCES BANCARIOS

Columna Editorial

Obsesión Imperialista y Realidad Cubana

DEBEMOS pensar en el presente estado de relativa prosperidad que disfrutamos, con la mira resuelta de reafirmarlo y de asegurar el futuro.

La situación por que atraviesa Cuba, juzgándola sin exagerar las ventajas obtenidas, ni dejarnos llevar de temores y recelos, ofrece aún serias dificultades. Es imprescindible conocerlas a fondo para vencerlas en bien de todos.

Para defenderse con éxito es preciso, lo primero, dominar los factores que han determinado nuestra ventajosa reacción, después de grande y prolongada crisis. ¿Dónde están y cuáles fueron los resortes de auxilio en el pasado declive y las energías capaces de robustecer el bienestar conseguido y de ensanchar las gratas perspectivas?

Si nos empeñamos en cultivar el efectismo, en apartarnos de la realidad y cedemos a los prejuicios rencorosos, que antes tuvieron calor justificado en la ideología de «nuestra América», sólo podremos al cabo quebrantar esas reservas vitales que los pueblos como los humanos, necesitan para subsistir.

En estos días, ¡oh, imposición de las campañas pre-electorales!, se vuelve a hablar entre nosotros de la amenaza imperialista, refiriéndose, naturalmente, a nuestra probada amiga: la patria de los Roosevelt.

¿De cuál imperialismo abominan esos nuestros alarmados políticos, dispuestos a exhibir su matiz anti-americano, a despecho de los acontecimientos, y a espaldas de las cosas más evidentes y notorias? Desdichados son cuantos se empeñan en rechazar las innovaciones y en no comprender las alternativas obligadas en el gobierno de los pueblos. Así puede darse el absurdo de desconocer la fisonomía de la actual Administración de los Estados Unidos, muy distinta a la que en otros tiempos despertara protestas y prevenciones en los países latino-americanos.

Recordar lo muy reciente parece ocioso, pues se trata de sucesos desarrollados en el período que se inauguró el 4 de marzo de 1933, cuando Roosevelt se hizo cargo de los Poderes Federales. ¿Acaso nada significa, para los enamorados de esas vacías declamaciones anti-imperialistas, el desfile sugerente de la retirada de los marinos americanos de Nicaragua, Haití y Santo Domingo, la abolición de la Enmienda Platt, que exalta el alma cubana, la cordialidad con México y la negociación de tratados comerciales con varias Repúblicas del Continente? Y ya desde un punto de vista más elevado, ¿cómo puede desfigurar la pasión, a la hora de aquilatar la moral de un gobierno, esos ejemplos generosos del «new deal» y de la política del buen vecino?

Vuelva la calma a los conturbados ánimos de los enemigos del imperialismo yanqui, que no acaban de explicar diáfanamente en qué consiste, quizás por ignorarlo ellos mismos. Aprecien, lo que Cuba ha ganado en dos años por la influencia directa del Tratado de Reciprocidad con Norte América y la Ley Costigan-Jones.

Lo que sí resultaría pavoroso es la caída de esos dos sostenes de nuestro andamiaje económico. El azúcar, sin la cuota salvadora, cotizado a 0.80 la libra, tipo de venta en el mercado mundial y los obreros rurales cobrando jornales irrisorios producirían la ruina completa del país.

Renuncien para siempre a esos tópicos ya gastados del imperialismo y que no son de buena ley, puesto que tienden a desorientar a nuestro pueblo, apremiado de conocer los términos exactos de los problemas fundamentales, para vivir en paz y laborar con provecho. Si es un «recurso electoral» el condenar un imperialismo inexistente constituye un ardid vacuo y pernicioso, cuando no malsano.

Hay que seguir, pues, el amplio y sereno cauce que nos lleva a estimular la más estrecha inteligencia mercantil y amistosa entre Cuba y los Estados Unidos. Defendamos la aspiración al tratado permanente de reciprocidad y el carácter intangible de la Ley Costigan-Jones, esto último en medio de la zozobra causada por los ataques contra la «AAA» en los Tribunales de la Unión. Luchemos juntos por todo cuanto represente mejoría de las condiciones de vida en nuestra tierra.

He ahí, precisamente, las primeras finalidades de la grande y noble tarea que emprende ahora la «Unión Social Económica de Cuba», órgano representativo de las fuerzas productoras, mercantiles y culturales y del trabajo de la nación, llamado a formar en nuestro pueblo el sentido de su propia conveniencia, y también a trazarle claramente la ruta de un porvenir próspero y estable.

Imperativo Armónico

CUBA se debate hoy entre un imperativo económico inexorable y una grave dificultad electoral.

Por una parte le urge tener un gobierno elegido pacíficamente por la mayoría de su pueblo para cuando, a principios de 1936, el Tribunal Supremo de los Estados Unidos falle sobre la sentencia de inconstitucionalidad dictada por la Corte Suprema de Massachusets contra la Ley de Reajuste Agrícola, vulgarmente denominada AAA.

Según nuestras impresiones, el fallo definitivo anulará esta ley, y con ella caerán nuestra cuota azucarera y nuestro Tratado de Reciprocidad, que son provisionales y dependientes de la vigencia de la AAA. De tan dramático peligro tratamos extensamente en nuestro editorial del domingo último, titulado «De vida o muerte».

Para que el Gobierno de Roosevelt pueda ganar la batalla en pro de nuestro bienestar económico, es imperioso que nuestra vida política se haya normalizado por la vía electoral.

Es condición **sine qua non** que las circunstancias imponen a la Administración de Roosevelt para darle una base moral y política sobre que sustentar su defensa de la economía cubana, ya que su laboriosa gestión de la cuota y el Tratado se fundaron en la necesidad de anticipar la solución económica para llegar al través de ella a la solución política. Si a los dos años de post-machadato y a los ocho meses de cuota azucarera y convenio de reciprocidad todavía no se ha normalizado nuestra política, ¿con qué lógica podrán defender ahora nuestra economía los funcionarios de la Casa Blanca?

Tenemos, pues, un imperativo económico que nos obliga a normalizar nuestra política para no caer en la bancarrota más espantosa.

Por la otra parte padecemos una espinosa dificultad electoral: la falta material de tiempo para organizar debidamente el pensamiento político del pueblo hacia objetivos electorales concretos y satisfactorios en la medida que exigen las circunstancias consiguientes a una conmoción de la conciencia nacional como la provocada por la Revolución.

Puede ser que la campaña electoral adolezca de organización precipitada y defectuosa. Es probable que algunos derechos sufran quebrantos nominales, que algunos principios no se realicen con la plenitud normal; que los partidos políticos y el electorado tengan que sacrificar algo de sus prerrogativas para llegar a marchas forzadas a las urnas por entre los escollos meteriales y los imponderables embrollados en esta crisis insólita de la cubanidad, la nacionalidad, la soberanía del Estado y el sustento, la vida misma de nuestro pueblo, frente a un problema de ruina económica.

Tenemos motivos para temer que si no hay elecciones en Diciembre, el Gobierno de Washington no podrá defender ante el pueblo de los Estados Unidos nuestra cuota azucarera y nuestro Tratado de Reciprocidad. Triunfarán los intereses industriales, mercantiles y financieros que nos vienen acosando en la Unión Americana y nos aplastarán por muchos años, si no para siempre.

En cambio, si elegimos legalmente un gobierno cubano, aunque sea sacrificando algunos requisitos formales, lograremos subsistir, seguir disfrutando del progreso económico ya iniciado y dedicarnos a rectificar los defectos electorales y políticos en que esta crisis nos haya hecho incurrir.

Entre una catástrofe económica cierta y una probable imperfección electoral, el patriotismo no deja alternativas. El mal menor es la solución comicial y, animados por ese patriotismo exhortamos a nuestro pueblo a que la mantenga.

Por eso nos complacemos en aplaudir muy cordialmente la actitud de «Renovación Nacional», la sensata agrupación revolucionaria que se ha inscripto en los registros electorales para concurrir a las elecciones. En un manifiesto que nos parece modelo de cordura, consigna cuantos reparos, salvedades y reservas tiene por conveniente establecer como cosa de doctrina, de principios y hasta de procedimiento, pero a la vez cumple su deber cívico de intervenir en la contienda electoral, aunque sólo sea como medio de ejercitar la oposición legal y tenaz contra todo lo que contravenga sus postulados; para gestionar el poder pacíficamente; para contribuir a poner en marcha la normalidad política cubana.

Asimismo felicitamos al señor Aurelio Alvarez, uno de los líderes del Partido Revolucionario Cubano (Auténticos), por sus enérgicas declaraciones en pro de una táctica de reivindicación electoral y por las vigorosas gestiones con que las respalda.

Los demás revolucionarios que con clara comprensión de la suprema necesidad cubana están poniendo el hombro para sacar a la patria con vida de esta aciaga encrucijada en que la ha puesto el destino; los partidos políticos que suscribieron la fórmula «R-Z» y cuantos amantes de Cuba se están esforzando en ayudarla ahora, merecen gratitud del pueblo y reconocimiento de la Historia.

En nuestras manos está el estrellarnos contra un imperativo económico o salvarlo sorteando meras dificultades electorales o, si se quiere, de estructuración política, pero subsanables en un período que es tan breve, si se compara con la vida de un pueblo, que propicia todos los sacrificios accidentales.

Los accionistas tendrán mayor garantía, porque podrán seguir la marcha de sus operaciones

Los balances, además de en la Gaceta, se podrán publicar en un diario de circulación. Responsabilidades para los que infrinjan esos preceptos. Cesará la burla de las S. A.

Durante todo el día de ayer trabajó el Inspector General de Comercio, señor Rafael Vélez Mayorga, con la colaboración del Dr. Fermín Aguirre, asesor legal de la expresada Secretaría, en la redacción del decreto-ley que establece los requisitos y la forma en que deben ser presentados en las oficinas públicas, y, además, publicados, los balances de bancos, empresas y compañías anónimas, decreto este que le fué aprobado por el señor Secretario de Comercio, Dr. Antonio Beruff Mendieta, quien se propone llevarlo hoy al Consejo de Secretarios.

El proyecto en cuestión ha sido estudiado por el Sr. Vélez Mayorga desde hace más de diez años; en él ha puesto toda su vasta experiencia adquirida a través de su actuación como inspector de bancos, empresas y compañías por más de veinte años, y de perito calígrafo y profesor mercantil, de cuyo Colegio es decano reelegido en los últimos diez años. De ahí que, al ser conocido por el Dr. Beruff Mendieta, hallara en el mismo una legislación útil y necesaria que habrá de proteger a todos aquellos que inviertan su dinero en compañías anónimas. En dicho proyecto de ley se establecen sanciones penales para las entidades que dejen de remitir a la Secretaría de Comercio y publicar los balances en la «Gaceta Oficial» o en un periódico de los de mayor circulación de la localidad en que radique el domicilio del banco, empresa o sociedad anónima, a cuyo efecto han sido modificados los artículos 157 y 183 del Código de Comercio en el sentido de que en vez de hacerse dichas publicaciones únicamente en la «Gaceta Oficial», lo sea en ésta o en un periódico de reconocida circulación. Hasta ahora no existe penalidad alguna para los infractores de dichos artículos, pero en lo sucesivo, en virtud del citado proyecto de ley, serán castigados con fuertes multas graduales los que infrinjan esos preceptos. En el propio proyecto se expresa el término dentro del cual deben ser presentados y publicados los balances, estableciéndose penalidades para los infractores. De esta manera, los accionistas de las sociedades anónimas que por falta de una legislación adecuada no han podido seguir de cerca el desenvolvimiento de las entidades en las que han invertido su dinero, podrán conocer periódicamente el estado de las mismas. El Dr. Beruff Mendieta, que está demostrando un gran interés por la cosa pública, se propone patrocinar decididamente este decreto-ley, que encierra extraordinaria importancia para los inversionistas.

ANTICIPADO EL HOMENAJE AL SECRETARIO DE COMERCIO, DR. BERUFF MENDIETA

Debido a que el próximo viernes estará ausente de esta capital el Secretario de Comercio, Dr. Antonio Beruff Mendieta, se ha anticipado para el jueves, a la misma hora y en el hotel «Nacional», el almuerzo que las juntas directivas de la Asociación Nacional de Detallistas de Peletería, Asociación de Industriales de Calzado de Cuba, Asociación de Muebleristas y Asociación de Carpintería en General ofrecerán al joven Secretario.

Sabemos que del referido almuerzo se han de derivar positivos beneficios para el comercio contribuyente, pues en él se va a plantear el problema del clandestinaje y se van a proponer medidas justas que conduzcan a su radical exterminio.

Conociendo la favorable disposición de que está animado el doctor Beruff Mendieta para favorecer toda medida que tienda a la defensa de las clases económicas, estamos seguros de que las gestiones que vienen realizando las instituciones mencionadas más arriba, culminarán en un franco éxito.

Santa Clara ha visto logrados ya sus anhelos

Las Corporaciones Económicas lo hacen saber al DIARIO y le expresan su sincera gratitud

Julio 17 de 1935.

Dr. José I. Rivero.
Director del DIARIO DE LA MARINA.
Prado y Teniente Rey, Habana.

Muy estimado señor:

El Comité Conjunto de Corporaciones Económicas de Santa Clara, en su sesión efectuada en la noche de ayer, acordó expresar a usted un sentido voto de gracias, por la simpatía demostrada por usted desde el principio a la consecución de nuestra aspiración de la carretera Santa Clara a Manicaragua, y por la continuada y magnífica campaña de prensa publicada en su muy leído diario, que nos ha ayudado de manera definitiva a obtener la opinión necesaria que dió lugar a la publicación en la Gaceta Oficial del 9 del presente mes del decreto-ley número 71, que ordena la ejecución de la citada obra.

Le ratificamos a usted nuestros sentimientos más sinceros por tan valiosa colaboración, muy justamente elogiada por el Comité en pleno.

Aprovechando esta oportunidad para ofrecerle el testimonio de nuestra consideración más distinguida y la demostración más sincera de nuestra simpatía personal, quedamos de usted muy affmos. s. s.—Comité Conjunto de Corporaciones Económicas de Santa Clara.—**Generoso Vieites**, Presidente.—**José García Pérez**, Secretario.

Comunicaciones ha castigado a dos empleados

Uno de ellos confeccionó un mensaje que sirvió para que un ciudadano diera 3 pesos

El Inspector de Comunicaciones señor Miguel Duarte, suspendió de empleo y sueldo al cartero en funciones de telegrafista del Centro de Santa Clara, Joaquín Bermúdez Ruiz, por haberse comprobado que dicho empleado confeccionó hace pocos días un telegrama apócrifo que entregó al señor José M. Albonez, quien valiéndose de ese mensaje falso y de manera engañosa obtuvo del señor Salustiano Tamargo la cantidad de tres pesos.

OTRA SUSPENSION

Por el Inspector de Comunicaciones señor Gonzalo Novas fué suspendido de empleo y sueldo el mensajero de la Oficina de Cidra, provincia de Matanzas, nombrado José M. Boza Rodríguez al comprobarse en el expediente que se le inició, la comisión de delitos e infracción de la Sección 35 del Código Postal vigente.

LA MAYOR CONCENTRACION DE TROPAS DE E.U. DESDE LA GRAN GUERRA

Miles de guardias nacionales que cubrían un territorio vastísimo que a duras penas podía ser dominado con la vista, tomaron parte en las últimas maniobras militares llevadas a cabo en Guadalupe, California. Son esos guardias nacionales integrantes de la concentración de tropas que los Estados Unidos hicieron recientemente en el Oeste, la más grande, por cierto, que han realizado desde los ya lejanos días de la guerra mundial.

Condecorado el hermano León por sus trabajos

La Sociedad Geográfica se interesa por el Congreso de Americanistas de Sevilla

La Sociedad Geográfica de Cuba se reunió en Junta General extraordinaria, como estaba anunciado, el lunes 22, por la tarde en el salón de actos de la Academia de Ciencias. Presidió el Ingeniero Juan Manuel Planas, teniendo en la mesa presidencial al doctor José A. Barnet, Secretario de Estado; al doctor Emilio Gaspar Rodríguez, Secretario del Trabajo; el señor Bertrand, secretario de la Legación de Francia, en representación del señor Ministro; al Presidente y al Secretario de la Academia de Ciencias, respectivamente, doctor José A. Presno y doctor Raimundo de Castro; y a los doctores Pedro M. G. Chacón y Oscar Barinaga, Secretario y Tesorero, respectivamente, de la Sociedad Geográfica.

Empezada la sesión se concedió la palabra al doctor Julio Morales Coello, quien leyó un luminoso informe sobre la primera Conferencia Oceanográfica Ibero-Americana celebrada en Madrid y Málaga en el pasado mes de abril. Al cesar, recogió una nutrida salva de aplausos por su excelsa labor el conferenciante. La Presidencia dió las gracias al doctor Morales Coello y anunció que se enviaría un mensaje de agradecimiento al doctor Manuel S. Pichardo, que representó a la par al Gobierno y a la Sociedad en la citada Conferencia.

Acto seguido el señor Barnet, Secretario de Estado, hizo uso de la palabra par expresar que iba a condecorar con la Orden de Carlos Manuel de Céspedes al Hermano León, el sabio y modesto botánico, doctor Honoris Causa de la Universidad de Columbia, que ha puesto tan alto el nombre de la ciencia cubana con sus notables investigaciones. El señor Barnet leyó un discurso que fué todo de emoción, terminando por imponer en el pecho del Hermano León, la preciada joya de oficial de la referida Orden.

Dió las gracias en nombre de la Sociedad por el honor que a ésta se confería, el Ingeniero Planas, con palabras emotivas que parecían brotarle del corazón. Después habló el Hermano León, profundamente conmovido. El sabio profesor del Colegio De La Salle, agradecido, por él y por la Institución que con tanto honor representa, pronunció palabras de sincero agradecimiento que repercutían en el corazón de todos los presentes, y eran muchos los que llenaban el amplio salón.

Terminada la parte científica de la Orden del Día, se dió la aprobación a las actas anteriores, y se tomaron, entre otros, los siguientes acuerdos: admitir en calidad de Socio Titular al doctor Fernando Freyre de Andrade; enviar un mensaje de condolencia al Socio Titular doctor Miguel Angel Campa, por el sensible fallecimiento de su señora madre, ocurrido recientemente; solicitar respetuosamente del Gobierno de la República que disponga lo que sea oportuno para que la paz entre Bolivia y Paraguay tenga un eco simpático en la Habana, por medio de un acto especial, con motivo de haberse plantado en esta ciudad, en 1928, el simbólico árbol de la Fraternidad Americana; solicitar igualmente del Gobierno la aprobación de una ley que impida en lo sucesivo dar nuevos nombres a los lugares geográficos del territorio nacional, sin que el organismo que lo intente se asesore primero debidamente, ofreciendo para ello sus buenos oficios la Sociedad; dirigirse al señor Secretario de Estado, pidiéndole se interese porque asista una representación adecuada de Cuba al Congreso de Americanistas que ha de celebrarse en Sevilla en el próximo mes de octubre.

Con ello terminó tan lucida sesión. A la salida del salón de actos la numerosa concurrencia visitó los museos de la Academia, admirando sus momias, los ejemplares de fenómenos que posee, su gran colección de Historia Natural, y, en especial, el enorme polípero pescado en 1929 por la misión oceanográfica del profesor Claude en aguas de la bahía de Cochinos, y regalada a la Academia por la Sociedad Geográfica de Cuba.

SOBRE EL JUEGO EN EL BRASIL

Una carta del Encargado de Negocios de dicho país

Habana, julio 22, 1935.

Señor doctor José Ignacio Rivero.
Director del DIARIO DE LA MARINA.
Ciudad.

Sr. Director y distinguido amigo:

Lector asiduo de ese importante periódico, conocido y apreciado en todas nuestras Repúblicas hermanas, a través de sus muchos años de vida, he sido sorprendido por una noticia telegráfica que aparece en su edición de hoy, «Noticiero del Lunes», en la que, bajo el título de «Todo el territorio del Brasil es una inmensa sala de juego en que se deshacen fortunas», se da una información sobre el juego en mi país, la que ha sido hecha con bastante parcialidad y muy apartada de la realidad.

El Brasil, señor Director, como usted bien sabe, no es un inmenso «tableau» alrededor del cual los hombres arriesgan en los azares de la suerte, dinero y destino, toda vez que, si bien el juego está permitido, éste se realiza únicamente en las capitales, especialmente Río de Janeiro y Sao Paulo y en lugares destinados al turismo, como es Copacabana, playa que dista unos cincuenta kilómetros del centro de la ciudad, en lo que se encuentran instalados todos los casinos de la capital brasilera; medidas éstas que obedecen al cumplimiento de una disposición constitucional que autoriza la creación de zonas de juego, fuera del área de las ciudades, en lugares de recreo y expansión.

Los casinos están perfectamente controlados y fiscalizados por agentes del Gobierno, el que obtiene un beneficio de 30 por ciento sobre las utilidades, suma que invierte en obras de beneficencia.

Una prueba de que el juego es más bien un medio de atracción de turistas, millonarios norteamericanos argentinos y uruguayos, se observa en lo difícil que se hace para el nacional participar de este divertimiento, pues le está vedada la entrada a los menores de 21 años de edad, así como a los empleados de la Banca y demás personas que tengan alguna conexión con negocios en los que se manipulen dineros de terceras personas, así como la persecución de que son objeto, por parte de la policía, los jugadores clandestinos.

Esperando de su gentileza tenga a bien aclarar los diferentes aspectos erróneos de la información a que me refiere, evitando así que los muchos lectores del DIARIO se formen una mala opinión de lo que en realidad es el juego en el Brasil, y agradeciendo de antemano la atención que se digne prestar a las presentes líneas, aprovecho esta oportunidad para reiterar al señor Director las seguridades de mi más alta y distinguida consideración.

Carlos M. Thompson-Flores

El Sr. Andrés Bereijo Pérez no es el Presidente de la Asoc. de Colonos de Cuba

El presidente de la Asociación de Colonos de Cuba, Sr. Gabriel Mouriño Bello, nos escribe una carta en la que nos ruega hagamos constar que el señor Andrés Bereijo Pérez, que firmó en días pasados un artículo en la prensa como presidente de dicha institución no es sino presidente de la Delegación Local del central Adelaida. Agrega el Sr. Mouriño Bello que el comité ejecutivo de los Colonos no puede compartir a priori ideas de tan vital interés sin antes someterlas al correspondiente análisis.

Queda complacido el señor Mouriño, y a la vez nos complacemos en aclarar que—en lo que al DIARIO respecta—hubo una omisión involuntaria, pues en el original enviado por el señor Bereijo, éste firma como Presidente de los Colonos del Central «Adelaida».

INTOXICADO

Luis Quevedo Pérez, vecino de Suárez número 63, fué asistido en el Primer Centro de Socorro, de graves síntomas de intoxicación, que sufrió en su domicilio, al ingerir un veneno por medicina.

Lea AVANCE todas las tardes. Dirigido por José I. Rivero.

Progresan las recaudaciones de la Hacienda

Sigue su curso el expediente por el incidente de la Aduana. Una opinión sobre pensiones

Contestando a preguntas de los que le interrogaron sobre el incidente entre el Administrador de la Aduana y el Director de Aduanas, el doctor Maximiliano Smith expuso que el expediente sigue su curso habiendo hecho ya este último sus cargos por los hechos ocurridos y que espera el resultado del expediente para resolverlo.

BUENA IMPRESION DEL DIRECTOR DE CONTABILIDAD

El Director General de Contabilidad, señor José Luis Beruff Mendieta, nos dijo ayer que tiene buena impresión en cuanto a las recaudaciones generales del Estado de este primer mes del nuevo año fiscal, pues los gastos son cubiertos por el promedio de ingresos y espera un superávit de más de cuatrocientos mil pesos.

También espera que para los últimos días del mes se robustezcan más esos ingresos por concepto del cobro del impuesto de Transporte Terrestre y el uno y medio por ciento y consumo.

AUMENTAN LOS GASTOS EN OCHOCIENTOS MIL PESOS

En cuanto al pago del aumento de pensiones a veteranos, nos dijo que la escala de pensiones aprobada significa un gasto de 800.000 pesos más para el Estado, Aumentar ahora más las pensiones equivaldría tal vez a no poder pagarlas y ello provocaría serios problemas que se deben evitar a tiempo.

Equiparación de los hijos ante las leyes

Sólo serán ilegítimos los de padres desconocidos. Un informe humano del Dr. Lamar

Sobre la equiparación de los hijos legítimos e ilegítimos, propuesta al Consejo de Estado por el doctor Alfredo Blanco Guerra, el doctor Mario Lamar, designado ponente especial, presentó ayer tarde a dicho organismo un amplio informe, que se habrá de discutir en la sesión de mañana, jueves.

El doctor Lamar se manifiesta en dicho escrito por la rectificación de injusticias que la tradicional legislación de nuestro país ha mantenido por largo tiempo en vigor. Analiza el proceso evolutivo de la sociedad y del hogar para poner de relieve todas las que se cometen con el hijo no legítimo al privarlo de derechos que, por naturaleza, no se le pueden arrancar sin forzar sentimientos muy hondos del alma humana y pretende resolver los problemas con un criterio de máxima ponderación—según el mismo expresa—, sin tibiezas, pero sin estridentes radicalismos.

Respeta en todo su alcance la autonomía de la voluntad, señalando que es la única sobre la que puede jurídicamente descansar la que ya denominaban los romanos **licita consuetudo**, o sea, la unión libre del hombre y la mujer, para diferenciarla de la **individua consuetudo**, que caracterizaba el matrimonio, y modifica sustancialmente el artículo 119 del Código Civil, dando la consideración de hijos naturales a los nacidos fuera del matrimonio y reconocidos expresamente por sus padres o uno de estos, y la de ilegítimos a los nacidos fuera del matrimonio y que no han sido reconocidos por ninguno de sus padres, es decir a los de padres desconocidos.

El proyecto, consagrado a regular los derechos y deberes recíprocos de los hijos naturales y sus padres, no vuelve a ocuparse, como es lógico, de los ilegítimos, que para la nueva ley resultan los hijos de nadie.

Al enfocar tan árdua cuestión y pretender resolverla con un amplio espíritu de justicia, el doctor Lamar se apoya en las opiniones de figuras de tan vigorosa mentalidad como don Manuel Alonso Martínez y don Niceto Alcalá Zamora, civilistas de verdaderos prestigios, declarando que se suma a la corriente universal, ansiosa de rectificar equivocaciones e injusticias del pasado.

Ahorcados en Kingston, Roubal y Díaz por el asesinto de dos hábiles traficantes en drogas

El reparto de $2,500, utilidades obtenidas en ese feo negocio dió lugar al doble delito. Fueron extraditados de Puerto Rico. Muchas mujeres pidieron que les perdonaran

KINGSTON, Jamaica, julio 23. (AP).—Alfonso Roubal y Serafín Díaz, contrabandistas de drogas heroicas y agentes de trata de blancas, fueron ejecutados hoy en la horca, por el asesinato de Aurelio Pollán y Francisco Gómez, hecho cometido a últimos de enero.

Una gran multitud congregóse frente a la prisión de Santa Catalina, en la cual se izó la bandera negra, marcando el ajusticiamiento.

Figuraban en ella multitud de mujeres, muchas de las cuales llegaron a enviar solicitud de clemencia a las autoridades.

La vista de esta ruidosa causa puso de manifiesto muchas intrigas y fechorías de los rufianes y contrabandistas de opio.

N. de la R.:

El asesinato a que se refiere el cable a que aludimos fué descubierto con motivo de la presencia de numerosas auras en el lugar del suceso. El móvil del mismo parece haber sido el robo, ya que las víctimas fueron llevadas a la casa en que se desarrollaron los hechos con el fin de repartir cierto dinero (dos mil quinientos pesos), según se ha dicho, derivados al parecer de utilidades en negocios ilícitos. Los ajusticiados, que fueron extraditados de Puerto Rico, a donde lograron huir, acusan como autor material del hecho a Maspons, un compañero de actividades clandestinas, que escapó a nuestras playas, sustrayéndose así al escandaloso proceso.

CARTAS AL DIRECTOR

Julio 5 de 1395.

Dr. J. I. Rivero,
Director DIARIO DE LA MARINA.
Paseo de Martí 103.
Ciudad.

Muy Sr. mío:

Antiguo suscriptor de ese Diario, fuí agradablemente sorprendido cuando al desayunarme leí el Editorial de hoy, sobre los Contadores Públicos.

A fuer de agradecido, quiero darle las gracias por el motivo de la grata sorpresa, ya que, siendo Contador Público, graduado en nuestra Universidad, me favorece, viniendo más obligado a ello, por no haber pedido tan gran favor.

Este acto, me une más espiritualmente a su digno Diario, y a fe que lo estábamos, cuando a raíz del atentado a su persona hube de escribirle la última vez.

Sólo hay una cosa en el Editorial, con la cual no estoy conforme, y es que, al referirse a las atribuciones que se les respetan a los Profesores y Peritos Mercatniles, dice «¿a qué proveer sobre lo que es de pleno derecho? ¿Acaso no dará lugar a interpretaciones de una misma profesión?»;

No es la misma profesión, el caso es igual al de los abogados y procuradores, al de los médicos y enfermeras, que si bien provienen del mismo tronco y su sendero en la profesión tiene algunos puntos de contacto, los pasos que dan en el sendero son bastantes distintos. La profesión del Contador Público, es nueva en Cuba, pero no lo es en otros países más avanzados en la Industria, la Banca y el Comercio, tales son, Inglaterra, Estados Unidos de Norte América, Japón, Canadá, Argentina y México. Nuestros estudios son superiores a los que profesaron los Peritos y Profesores Mercantiles. Vea las asignaturas que cursamos en cuatro años.

Cálculo Mercantil (Que no es aritmética, es álgebra pura).
Contabilidad Superior. (Que no es Teneduría de Libros).
Derecho Civil. Elementos.
Derecho Administrativo.
Derecho Penal. Elementos.
Derecho Mercantil. Curso completo en dos años.
Hacienda Pública. Curso completo.
Economía Política. Curso completo.
Contabilidad Industrial.
Intervención y Fiscalización.
Prácticas de esta asignatura.
Estadística.
Sistemas de Contabilidad y Presupuestos.

La asignatura de Intervención y Fiscalización, es la base de nuestra profesión, y es la que, no estudiaron los Profesores y Peritos Mercantiles, y, si la estudiasen sin el conjunto armonioso de las otras asignaturas y sin los requisitos que para ingresar en la Escuela de Ciencias Comerciales de la Universidad de la Habana, (antigua Escuela Superior de Comercio) se exigen, perderían su tiempo.

Sin más, me reitero de Vd., atto. amigo y S. S.

Oscar Campa.

S/c Enamorados 85, Santos Suárez.

Habana, julio 8 de 1935.

Mi querido Pepín:

Con gran asombro he leído en algunos periódicos informaciones sobre una operación en el cerebro, efectuada por el doctor Cook en el Hospital Calixto García. Y, a fuer de buena cubana, me duele que en el extranjero crean que estamos tan atrasados científicamente que, hasta que no vino el doctor Cook, no se habían realizado esas operaciones en Cuba.

También se dice que el instrumental hubo que traerlo de los Estados Unidos en avión, lo que equivale a confesar que nuestros mejores hospitales carecen de él.

Yo puedo decirle que hay un hombre modesto, que se llama el doctor Carlos Ramírez Corría, que lleva hechas de 60 a 70 operaciones análogas y que solamente aquí en la Clínica ha llevado a cabo ocho en dos meses.

Pero el doctor Ramírez Corría es cubano...

El doctor Ramírez Corría fué, durante varios años, ayudante del Profesor Vincent, del Hospital «La Pietié», de París, donde adquirió su experiencia en esta especialidad.

Tuya afma. como siempre,

Rosa C. Viuda de Casuso.

DE NUESTRA ENSEÑANZA

LAS OPOSICIONES
VII

ENTRE las muchas cosas pintorescas que hacen del Reglamento de oposiciones que venimos comentando algo que se distingue por la más exquisita novedad ya que no por lo justo ni lo congruente de sus preceptos, figura, sin duda, el artículo sexto que crea un llamado escalafón.

Por cierto que en ese artículo, tan feliz en el contenido como admirable en la redacción, se dice textualmente: «El orden de los puntos alcanzados por dos opositores corresponderá al escalafón siguiente...» Nosotros habíamos tenido la osadía de creer que era el escalafón el que debía corresponder al orden establecido en virtud del número de puntos, y no viceversa, como se estatuye inapelablemente en ese precepto, pero confesamos con rubor que nos habíamos equivocado.

Mas no reparemos en futesas de estilo y sintaxis y reconozcamos noblemente, a fuer de amantes de la verdad, que ese artículo sexto, ya que no un dechado de corrección gramatical, es, por lo menos, un grandioso monumento de novedad y originalidad. Hasta ahora, el sentido común, la lógica y la costumbre inveterada de la única nación que comparte con la nuestra la gloria poco envidiable de conservar entre sus apolilladas instituciones seculares esa clase de pruebas (sic) de aptitud, habían marchado de acuerdo en particular tan espinoso, delicado y trascendental como es el reparto de cátedras en este edificante sistema de provisión a granel o a porrillo.

Desde tiempo inmemorial—porque ha de saberse que el sistema de oposiciones es casi tan antiguo como la majadería humana—se había seguido esta norma: el opositor que quedaba en primer lugar en los ejercicios escogía la plaza vacante que más le conviniese, el que quedaba en segundo lugar escogía también, sin cortapisas, la que mejor le cuadrase de las restantes, y así sucesivamente hasta agotar el número de cátedras vacantes.

Ahora, sin embargo, por este novísimo procedimiento, los opositores tendrán que ocupar, **velis nolis**, las cátedras que en el famoso escalafón—contra el cual levantó briosa protesta en las columnas de este mismo periódico un doctor oriental herido en lo más sensible de su devoción al terruño—se puede terminar con la fuerza y la majestad augusta de la ley escrita. Y así, por ejemplo, un opositor que alcance uno de los primeros puestos y prefiera ejercer el magisterio en Guanabacoa o Marianao, habrá de dar con sus huesos en Pinar del Río u otra población más distante aún, en la que no le convendría tanto vivir como en aquellos lugares aledaños de la Habana.

Arguyen algunos rezagados y recalcitrantes partidarios de las oposiciones que si bien tienen éstas valor muy escaso como piedra de toque de las verdaderas y superiores aptitudes de un maestro, ofrecen, en cambio, la ventaja de que obligan a los aspirantes al profesorado a estudiar, a «prepararse».

No puede negarse que los candidatos «se preparan», mas tampoco puede negarse que con preparación atropellada, en que se somete la memoria a tensión inverosímil, en que se almacenan fechas, nombres, títulos, clasificaciones, definiciones y fórmulas para lucir en los ejercicios una erudición improvisada en treinta días pasados de turbio en turbio y treinta noches pasadas de claro en claro, erudición tan ruín y enteca que, diez días después, se habrá desvanecido, dejando en pos de sí dolores de cabeza, crisis nerviosa, fatiga mental y acaso algún incurable achaque psíquico.

Se preparan los candidatos, sí, **mas se preparan para las oposiciones**, no para la cátedra. Y esa preparación a marchas forzadas, incongruente con su verdadero objeto, absolutamente inadecuada para el ejercicio eficaz del profesorado, lejos de capacitar maestros, «incapacita» a los que a ella se someten, porque les hace concebir una idea radicalmente falsa de los fines y métodos de la enseñanza, les inutiliza tal vez de un modo irremediable y permanente para ejercer con fruto la función didáctica y perpetúa, para desdicha y ludibrio de nuestra cultura, la especie, harto numerosa y dañina, de los profesores verbalistas y librescos, segadores despiadados de talentos y vocaciones en flor.

EX-VIGILANTES PROCESADOS

El Juez de Instrucción de la Sección Quinta, dictó ayer auto de procesamiento contra los ex-vigilantes de la Policía Nacional Angel Gil Castresana y Salvador Acosta, acusados de un delito de cohecho. Les fué señalada una fianza de 500 pesos a cada uno de ellos. También lo fué con la misma fianza el rífero José Ramón Valiente Borroto, que según los informes de la Policía, fué el individuo que les entregó a los citados ex-agentes la suma de tres pesos, para que le permitieran realizar apuntaciones libremente.

M.E.C.D. 2016

"El" estómago
es el manantial de alegria de la vida"
*
Cuidelo usted,
con una buena alimentación y algunas cucharadas de
DIGESTÓNICO
del Dr. Vicente
VENTA EN FARMACIAS

ESTADO DEL TIEMPO

Nota del mediodía del martes:

En el Atlántico continúa el barómetro alto, con buen tiempo extendido hasta la porción sudeste de los Estados Unidos. En el Golfo de México y en el mar Caribe, hay presiones ligeramente bajas, habiéndose desplazado hacia el oeste la débil depresión del norte del Golfo de Mosquitos y hallándose hoy sobre Nicaragua.

Pronóstico para hoy, miércoles:

Buen tiempo, exceptuando turbonadas. Vientos del nordeste al sudeste flojos a frescos y principalmente del este al sur en porción occidental. **Obs. Nacional.**

ADVERTENCIA
Cuando tenga acidez, indigestión, gases en el estómago o pesadez después de comer — y necesite Vd. comprar Magnesia Bisurada, exija la legítima.— Si su farmacia no la tiene, vaya a otra: pero NO ADMITA SUSTITUTOS.

USE TERMOSAN PARA SUS DOLORES

FARMACIA
OROGUERIA
DE
"JOHNSON"
DE TURNO LOS LUNES
Obispo No. 30 TELEFONO-A-2129.

LA MAYOR
35 EDIFICIOS
700 EMPLEADOS
SARRA
DROGUERIA
ABIERTA TODOS LOS DIAS
TODA LA NOCHE LOS MARTES
A-8026 A-3641

FARMACIAS de turno hoy MIERCOLES

HABANA.

Ave. Bélgica 2, por Dragones	M 4117
Carlos III y Ave. Menocal	U-6808
Ave. Independencia (Carlos III) 88	
Ave. de la República y Campanario	M 4466
Habana y Lamparilla	M-8778
Ave. de Simón Bolivar (Reina) 107	M-4188
B Massó (Escobar) 48	U-6813
Castillo y Santa Rosa	M 4655
E. Palma y A. Arias (Trocadero)	M-5052
Gral. Carrillo (S Rafael) 37	M-5588
Gral. Carrillo (S.Rafael) 172	U 7077
Gral. S Figueras (Suárez) y Apodaca	M-5190
Inquisidor 1	A-6413
Luz y San Ignacio	M.6677
M. Aldama (Amistad) y San José	A 6563
Máximo Gómez (Monte) 246	M.5086
San José y R. M Alonso, (Gervasio)	U-6969
Tenerife y Carmen	M.5121
Villegas No. 32	M-4030
Zenea y A. M. Lazcano, (Manrique)	M-4160
Zenea (Neptuno) y Oquendo	U.6924
Presidente Zayas, (O-Reilly) 30, esq. a Cuba	A-8550
VEDADO.	
Calle 7 (Calzada) 84	F-6271
Calle 9 esquina a I	F.6161
Calle 12 y 15	F-3339
Calle 23 y G	F-6119
VIBORA	
10 de Octubre (Jesús del Monte) 695	I 7678
Milagros y Felipe Poey	I.7633
San Francisco y Buenaventura	I-7207
JESUS DEL MONTE Y S. SUAREZ	
Rodríguez y Dolores	I 7613
Santos Suárez 10	I-7332
Juan Delgado y Lacret	I-7755
LUYANO	
Juana Alonso e Infanzón	X-2371
CERRO	
Agua Dulce 10	
Calzada del Cerro 859	I-7488
Cosme Herrera (Palatino) y Atocha	I 7719

NOTA —Este grupo deberá prestar servicio público todo el día y toda la noche de los domingos siguientes: Enero 20, Marzo 3, Abril 14, Mayo 26, Julio 7, Agosto 18, Septiembre 29, Noviembre 10 y Diciembre 22.

HABANERAS

LA MODA ACTUAL

PATRON NUMERO 829

Las creaciones de dos piezas se están usando mucho este año, no sólo en materiales lavables, sino en crespones finos y hasta en **chiffones**.

Este modelo con que ilustramos la sección, es uno de los más bellos que han salido últimamente de Paris imitando a un vestido sastre que puede hacerse en telas delgadas que mantengan la forma. Las mangas pueden hacerse cortas o largas, según el gusto de cada una, viniendo los patronos en todas las tallas.

TELAS NUEVAS

Para viajar es imprescindible llevar en la maleta un traje de hilo de la nueva clase que no se estruja, ligero y vaporoso para asistir a un baile, y otro de más cuerpo para hacer los **sports**.

Este verano nos envían de las grandes fábricas una tela encantadora que es crepé de hilo que en su clase es tan linda como la de seda y sirve para los mismos casos en los días de calor.

Una de sus principales ventajas, aparte de lo vaporosas que son, es lo bien que se presta para teñir en los tonos más exquisitos, viéndose en gris, lila, azul y otros matices delicados.

NOTAS DE PARIS

Las francesas elegantes se visten más por la tarde en esta temporada, cosa que ya había pasado de moda. Los cómodos **ensembles** han reemplazando los **tailleurs** rigurosos tan en evidencia durante la depresión.

Todo lo que es de aspecto enteramente de **sport** está destacándose para lucir los elegantes trajes de tarde, que no quiere decir que van desde temprano cubiertas de plumas y **satines**, pero que ahora saben ponerse lo que a cada hora le cuadra.

Un buen ejemplo de este nuevo sentir se notó en el conjunto de una reunión a la hora del **cocktail**, antes del almuerzo en el **Bar Crillon**, recientemente. Las damas lucían preciosas **toilettes** creadas para cada una por los más famosos modistos de la temporada. Llamaba la atención el **suit** de raso negro, de **Molyneux** que tenía un cinturón estrecho y lo lucía una de las mujeres más **chic** de la colonia francesa-americana, Mrs. Dean Bushby. Su blusa de tafetán blanco estaba salpicada de pequeñas estrellas que hacían juego con su sortija zafiro. En el inmenso sombrero de fieltro negro lucía un **clip** de brillantes, gemelo de otro que llevaba prendido en el cabello y como final se admiraban los guantes de raso negro perfectamente estirados.

¿RECUERDAS?

¿Recuerdas?... Rojos pétalos de rosa
eran tus labios, que besar quería;
boca púrpura y luz que si reía
rimaba una sonata melodiosa...

Estabas aquel día primorosa;
y trémulo rocé tu mano fría,
a tiempo que extasiado te decía:
—Te encuentro cada día más hermosa!

Pasaron esos tiempos fugazmente...
Caído el antifaz, ¡qué indiferente
negaste mi cariño aquella tarde...!

Y viendo tus bajezas sin ejemplo,
exclamo cada vez que te contemplo:
—Te encuentro cada día más cobarde...!

Carlos HERNANDEZ.

DIARIO DE LA MARINA
Prado y Teniente Rey
Departamento de Patrones
Habana.

Incluyo $0.20 Cts. en sellos de Correo para que me envíe el patrón No. Tamaño No. que ustedes despacharán a la dirección que indico abajo lo más pronto posible. En caso de que demore más de treinta días tendré derecho a que me devuelvan el dinero.

Nombre ———————————
Dirección ———————————
Ciudad ———————————
Provincia ———————————

Dr. M. Costales Latatú
Profesor de Clínica Quirúrgica de la Universidad
ENFERMEDADES DE SEÑORAS — CIRUGIA ABDOMINAL
Paseo de Martí 98. Honorarios: Lunes-Miércoles-Viernes
Teléfonos M-3472 y F-4187 DIEZ PESOS 3 a 5 p. m.

PALUDISMO
Combátalo con "QUINA-LAROCHE"
el vino reconstituyente y febrífugo por excelencia, el único recomendado por el cuerpo médico.
La "QUINA-LAROCHE" es de un sabor agradable y contiene el principio activo de tres quinas.
FIEBRES, FALTA DE APETITO, AGOTAMIENTO, DEBILIDAD } QUINA-LAROCHE Simple
ANEMIAS, CLOROSIS } QUINA-LAROCHE Ferruginosa
DE VENTA EN TODAS LAS FARMACIAS
NO ACEPTE SUSTITUTOS
LABORATORIOS CLIN-COMAR et Cie. PARIS.

Al Margen de la Historia

EL CABO VILCHES

EL Tercio Extranjero, aquella formidable legión de hombres que, con desprecio absoluto de la vida, escribieron páginas de oro, de sangre y de gloria en las campañas de Africa, fué albergue de almas bien templadas y de nombres ilustres que, por diversos motivos, precisaban encubrir sus timbres preclaros en el anónimo riguroso.

Príncipes, duques, marqueses, aventureros, decepcionados, idealistas, asesinos... Todos bajo el título colectivo de Caballeros de la Legión, lucharon bajo las banderas de España, inflamados por el verbo rutilante del general Millán Astray que, nuevo «capitán de los tercios de Flandes», los alentaba a morir bajo el sol africano buscando la redención o la gloria.

Y allí, en el Riff, sucumbieron millares de hombres sin religión y sin fe, al conjuro mágico de una arenga vibrante, en nombre de la causa española.

Primogénitos de Casa Grande confraternizaban con licenciados de presidio en los breves descansos de la campaña. La mano ensangrentada del asesino oprimió muchas veces, fraternalmente, la mano pulida y aristocrática de un título de Castilla. Uno, aburrido de todos y de todo, con el hastío dibujado en sus labios exangües—labios que gustaron las mieles del placer—y otro, huyendo, tal vez, de sí mismo y de sus remordimientos.

Alguien dijo, refiriéndose al Tercio: «La Legión ha sido el Jordán de muchos pecadores. Entraron aquí con el alma cubierta de llagas y salen con unas ganas muy grandes de ser buenos, de ser justos, de ser honrados». Y es que nada influye tanto en el espíritu como la proximidad de la muerte. Muchas veces, la Gloria, al besar una frente sin ilusiones, realiza el milagro de que florezcan nuevos ideales...

Y este fué el caso del «cabo Vilches». Con este nombre se le conoció en el Tercio Extranjero. No era el suyo. Un grave error de juventud le había obligado a olvidarlo para siempre. Y fué a reivindicarse o a morir.

El «cabo Vilches» era hijo de un coronel de artillería que, sobre sus iniciales, ostentaba una corona nobiliaria. Antes de ingresar en la Legión, «el cabo» fué oficial; un bizarro teniente del arma de su padre. Un día—un mal día—se insubordinó. Carácter altivo y orgulloso no pudo resistir la ligera reprimenda que su jefe le dirigiera. Se encresparon las olas de su alma. ¡Fué él! Insultó... El Consejo de Guerra no tuvo compasión. Vino la sentencia. ¡Minuto terrible! Frente a su compañía, que presentaba armas, un coronel fué quitándole, una a una, sus insignias militares. Luego, la despedida... Sus compañeros no se atrevieron a estrechar su mano. ¡Estaba deshonrado! Sobre los blasones familiares—torres y leones sobre campo de gules—él había arrojado el cieno de su culpa.

¿Qué hacer? ¿Matarse? ¡No! Las almas grandes no se dejan abatir por la desgracia. Buscan la redención aún a costa de la vida. Y el Tercio con sus banderas gloriosas y su leyenda fué, para el ex oficial, una ruta nueva. Y se hizo Caballero Legionario.

Desde el primer instante se dispuso a morir. Allí, en el lugar más peligroso, se le vió dar el pecho a las balas enemigas. Fué ascendido. Los galones de cabo pusieron su triple franja roja sobre aquella bocamanga en la que un día brillaran las estrellas de oficial. Su nombre fué citado, varias veces, en la Orden del Día. Sobre su valor habló Millán Astray en sus arengas. ¡Era el mejor soldado del Tercio!

Frente a Alhucemas, «el cabo Vilches» murió gloriosamente envuelto en la bandera de España. Los castillos y los leones—cifra heráldica de la Patria—cayeron sobre él. En nombre de su Rey, como en los buenos tiempos de Flandes, el Caballero Legionario dejó la vida en las áridas regiones del Riff.

Entonces fué reconocido. ¡Era un héroe! Por su comportamiento, sus jefes recomendaron la rehabilitación. El Tribunal Supremo de Guerra y Marina aceptó el recurso. Y un buen día, Su Majestad entregó personalmente al viejo coronel su Real Decreto reconsiderando la terrible sentencia.

«El cabo Vilches» había redimido al aristócrata impulsivo. Pero «el cabo Vilches», al morir, no fué otra cosa que un Caballero del Tercio que supo batirse heroicamente bajo el sol ardiente del Riff.

J. S. A.

MENU DEL DIA

Almuerzo

Toronjas Supreme.
Huevos en acemitas.
Costillas de carnero asadas.
Papas al horno. Ensalada.
Cascos de guayaba con queso

Comida

Melón de Castilla
Crema de espárragos
Pollo asado. Espinacas
Ensalada de tomates.
Sopa borracha en almíbar.

RECETAS DE COCINA

Pescado en Bechamela

Se limpia el pescado, cortándolo en ruedas que se sazonan con sal, pimienta y jugo de limón verde. Se Se sofríen en manteca, preparando la salsa Bechamela aparte. Se echan en esta salsa que estará al fuego cuidando que no se quemen.

M. R. de FONTANILLS.

Quiere el Municipio hacer un reparto de víveres cada mes a los menesterosos de la Habana

Se intentará que los espectáculos paguen sus árbitrios día por día. Para lograrlo, se adoptarán medidas especiales. El Registro de Contribuyentes empezará en el mes venidero

El Alcalde Municipal concurrió ayer al Ayuntamiento después de algunos días de alejamiento., por motivos de la grave enfermedad que sufriera su menor hijo, y que ya se encuentra completamente restablecido.

No obstante las preocupaciones tenidas por el Alcalde Municipal, despachaba a diario con el Secretario de la Administración y altos funcionarios del Municipio todos los asuntos administrativos, por lo que no estaba desatendidos los problemas inherentes a su cargo

Distribuirá el Municipio dos mil raciones mensuales.

El Alcalde Municipal dijo ayer a los repórters que tnere otros de los propósitos que tenía y había estudiado en estos últimos días era el de la miseria reinante en esta capital, y que con ese motivo se proponía distribuir dos mil raciones de víveres frescos entre los pobres de esta capital, cuya distribución harán cuatro veces al mes, esperándose comenzar desde el próximo sábado, para aliviar en esa forma el estado de miseria que sufren muchas familias en esta capital.

Reorganizará Impuestos el cobro a los espectáculos

El Jefe del Departamento de Impuestos cumpliendo las instrucciones del Alcalde Municipal cooperará con el Jefe del Departamento de Cultura a la reorganización del cobro a los espectáculos públicos, haciendo que estos estén al corriente en sus pagos con el municipio.

Comenzará en agosto el catastro de contribuyentes.

También dijo el Alcalde Municipal ayer que se proponía que fuese comenzado el Catastro de Contribuyentes desde el próximo mes de Agosto, y que con esa finalidad estudiaba el traslado de las Oficinas de la Administración del Acueducto, ya que para esa finalidad necesitaban suficientes locales.

No podrán funcionar los espectáculos sin antes pagar.

Por el Jefe de los Impuestos Municipales será dispuesto que no podrá funcionar ningún espectáculo público sin antes tributar al municipio los arbitrios correspondientes.

Cobro por suministro de agua desde hoy sin recargo.

Ha sido dispuesto por el Alcalde Municipal comenzar desde hoy día 24 el cobro por suministro de agua del Acueducto de Albear, en sus oficinas recaudadoras situadas en la calle de Cuba, sin recargo alguno hasta el día 22 de agosto próximo inclusive, durante las horas de 8 a 11, excepto los sábados que será de ocho a diez de la mañana.

Comprende este cobro al Segundo Trimestre de 1935, y los contribuyentes tendrán que presentar el último recibo satisfecho, pudiéndose abonar sin recargo alguno, los recibos adicionales de trimestres anteriores, por altas o por rectificación de cánon, que no hayan estado antes al cobro.

Más de sesenta mil pesos cobró ayer el Municipio.

Con motivo de estarse cobrando por el Municipio las contribuciones de Fincas Urbanas y Rústicas y Patentes de Alcoholes con la bonificación del cinco por ciento por pronto pago, ha sido desbordante la cantidad de público que acudió ayer a satisfacer sus adeudos al Ayuntamiento, habiendo alcanzado a más de sesenta mil pesos lo recaudado por los distintos conceptos expresados, rindiendo eficiente labor los empleados del Departamento de Tesorería que ni un sólo momento abandonaron las oficinas recaudadoras.

DEFUNCIONES

Lee Yfon Geo, Amarillo, 35, Salud, 50, Parésia del estómago.

Rafael Wong, Amarillo, Hospital Calixto García, Dilatación del corazón.

José Santos, negro, 73 años, Hospital C. García, Cirrosis alcohólica.

Secundino Torres, negro, 56 años, San Rafael 138, Bronconeumonía.

Manuel Hernández, blanco, 44 años Sierra 3, Insuficiencia mitral.

Armando Santí, blanco, 40 años, Ayesterán 553c Cáncer de la garganta.

Juan Mirabal, blanco, 49 años, Q. Covadonga, Cáncer del pulmón.

José Azar Portucoch, blanco, 50 años, Tenerife 23, Cáncer de la laringer.

Pedro García, negro, 88 años, Chávez 5, Arterio esclerosis.

Ricardo Milián, blanco, 11 meses, Avenida de Acosta 90, Toxi-infección intestinal.

Ernestina Piedra, negra, 11 años, San Jaoquín 33, Tuberculosis pulmonar.

María Díaz, blanca, Hospital Las Animas, Tétanos.

Virginia Valdés, mestiza, 8 meses Buttari s. n. Nefritis aguda.

Juan Antonio Sollusa, blanco, 1 mes, Hospital Infanti, Toxi infección intestinal.

Un desconocido, blanco, 80 años, Aguas de bahía. Sumersión accidental.

Tomás Regino Suárez, blanco, 19 meses Almendares 15, Gastro-enteritis.

María Ignacia Averoff, negra, 56 años, Sta. Catalina 6. Asistolia.

A Través de la Vida

Por HECTOR DE SAAVEDRA

LAS POBRES VICTIMAS

De tiempo en tiempo, sin que se modifique ni se cambie, se repite el timo de la «guitarra». El que se está empleando ahora es el antiquísimo de «la limosna», que la gente prefiere, en consonancia con la concupiscencia reinante; porque la «utilidad» es más tentadora. Se dan diez mil pesos para repartir entre los pobres al que preste fianza, en dinero, de quinientos pesos o de lo que tenga. Los 10.000 con que pensaba quedarse el que dió los 500 eran dos números de «Avance», perfectamente cortados, del tamaño de un billete de banco, y con un peso a la cabeza del paquete. Total cinco pesetas, más seis centavos del periódico. El negocio no era malo... para los timadores.

La «guitarra» era una burda patraña que se usaba cuando circulaban los centenes, y requería algunos preliminares. Caían, no obstante, los incautos, más cándidamente aun que los pájaros cuando se les coge en una simple trampa.

La «guitarra»—parece ser, porque no he visto el «instrumento»—era una caja de metal, convenientemente preparada, para recibir, por una abertura, un poco de estaño derretido (que se queda adentro) y en cambio sale por otro extremo un centén cubierto de una capa blanca (para mayor ilusión) capa que pierde la moneda al frote de una gamuza, para presentarse reluciente y tentador como esos que entonces circulaban.

Y sin riesgo ninguno, porque la moneda era de buena ley, se cambiaba en cualquier parte.

—¿Se ha fijado usted en la pieza?—decía el individuo al quincallero—me parecía falsa.

—¿Falsa?—contestaba el otro lanzando una carcajada. Tráigame todas las que tenga y se las pago a cinco pesos (el centén valía 5.30).

El hombre, maravillado por la facilidad de fabricar monedas de ese precio, corría a buscar a los «socios», que, con entera seguridad y confianza, sabían que la moneda que habían prestado como carnada no estaba perdida.

Maravillado contemplaba la fábrica que se parecía por su sencillez a aquel aparato que dicen que había en Chicago y que recibiendo por un extremo un cerdo, bastaban unas cuantas vueltas de manubrio para recoger por el otro extremo las butifarras, que salían propias para ser comidas. El cuento es viejo y hasta lleno de variantes, pero muy apropiado a esa caja, en forma de guitarra, que así producía centenes perfectos y sugestivos.

Pero ¡ay! se necesitaban muchos ingredientes y ahí era donde el neófito caía en el garito.

Conocí, como Fiscal, a un individuo que llegó a adelantar «para materiales» hasta nueve mil pesos; tan obcecado estaba... Lo raro del caso era que no era loco ni imbécil y que tenía el buen juicio de una persona normal; pero parece que la ambición nubló sus otras facultades y cayó en el lazo.

El epílogo de estas historias es siempre acudir a los tribunales para que estos castiguen al malhechor; y resulta curioso que quien se dispuso a agraviar a la justicia, se acuerda de que existe y pide que se ponga de su parte, cuando en vez de robar resulta robado. Es una situación muy crítica la del Tribunal que se encuentre entre un acusador y un acusado en la comisión de un delito en el cual, para ambos, no hay más diferencia que en uno es consumado y en el otro no puede apreciarse sino el grado de tentativa. En la «limosna», como en la «guitarra» la estafa está palpitando entre los actores.

Al individuo a que me he referido, y que conocí durante el proceso, porque venía a menudo a visitarme en el Tribunal y a lamentarse de su mala suerte, le dije un día.

—Alégrese de haber perdido tan sólo nueve mil pesos, porque si llega usted a hacer de veras moneda falsa, entonces lo que pierde es la libertad para toda la vida...

CRUCIGRAMA

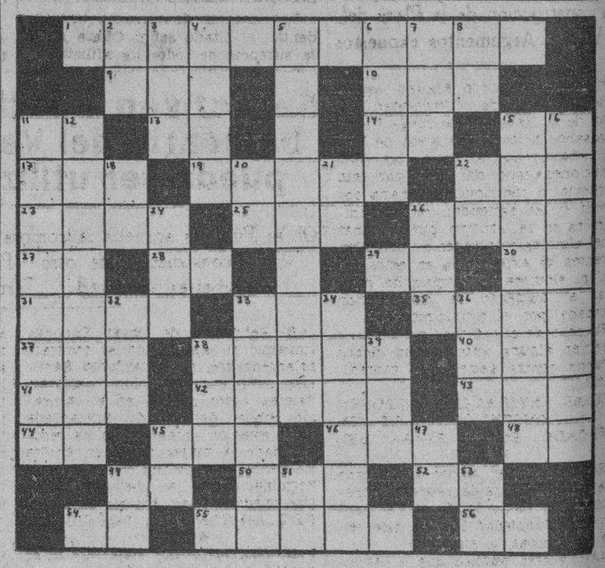

HORIZONTALES

1.—Político y general ateniense que derrotó a los persas en la batalla de Salamina.
10.—Vocal (pl.)
11.—Pronombre.
13.—Siempre suyo.
14.—Voz que se usa repetida para arrullar a los niños.
15.—Naipe.
17.—Nivel.
19.—Molusco acéfalo marino.
22.—Rey de Wessex en la heptarquía sajona desde 689 a 726.
23.—Amarrar.
25.—Arbol de Madagascar.
26.—Mar de Asia.
27.—Preposición.
28.—Terminación de infinitivo.
29.—Associated Press.
30.—Símbolo del bario.
31.—Vasija redonda de boca ancha.
33.—Punto cardinal.
35.—Provincia de la India inglesa.
37.—Corriente de agua dulce.
38.—Pieza de juego cúbica cuyas caras están marcadas con puntos (pl.)
40.—De esta manera.
41.—Nombre de la «e» larga griega.
42.—Arbol indígena de España.
43.—Río de Alemania.
44.—Conozco.
45.—Cólera.
46.—Animal salvaje muy parecido al bisonte.
48.—Sociedad Anónima.
49.—Naipe.
50.—Contracción.
52.—Sílaba que repetida resulta el nombre que se da a un niño pequeño.
54.—Marchad.
55.—Conjunto de personas reunidas para cantar (pl.)
56.—Preposición inseparable.

VERTICALES

2.—Terminación de infinitivo.
3.—Apócope de adjetivo posesivo.
4.—Nombre griego de la diosa de la curación.
5.—Que tartamudea.
6.—Rostro.
7.—Tiempo del verbo leer.
8.—Existe.
11.—Persona que habla en público (plural).
12.—Cuerpo celeste que gira alrededor de un planeta.
15.—Incremento en la enfermedad.
16.—Isla del golfo de Egina, en Grecia.
18.—Sociedad Anónima.
20.—Señor.
21.—Dios del Sol.
22.—Marchar.
24.—Uno de los nombres de Cibeles.
26.—Río de la América Meridional.
32.—Alabanza.
33.—Gran lago de Estados Unidos.
34.—Fundador legendario y primer rey de Roma.
36.—Río de Galicia.
38.—Otorgar.
39.—Hermana.
45.—Es (en inglés).
49.—Preposición inseparable.
51.—Terminación de infinitivo.
53.—Río en la provincia de Lugo.

Solución al Crucigrama anterior

MATANCERAS véase en la página NUEVE

PURIFIQUE su estómago e intestinos, con LECHE de MAGNESIA de PHILLIPS el antiácido-laxante ideal

Para la higiene de su boca, use la PASTA DENTIFRICA PHILLIPS favorita de las estrellas de Hollywood

M.E.C.D. 2016

Protesta de los doctores en Filosofía

La Federación declara lesiva para la enseñanza la ley 179 y se opone a las oposiciones

En sesión celebrada el día de ayer, convocada previa y expresamente, la Asamblea General de la Federación de Doctores en Ciencias y en Filosofía y Letras, fiel a los fines que le dieron vida y consecuente con los principios que han venido rigiendo sus determinaciones:

Considerando: Que la provisión de las cátedras de Enseñanza Secundaria debe ser precedida de una Reforma Integral del Sistema de Educación aún vigente; reforma, por la cual esta Federación ha propugnado con elevado empeño;

Considerando: Que no incumbe a un Gobierno Provisional el proveer cátedras con carácter definitivo, máxime cuando aquél está próximo a hacer entrega de sus poderes;

Considerando: Que la Ley número 179, del actual Gobierno Provisional, es a todas luces antidemocrática, por cuanto establece limitaciones anacrónicas en el número de los educandos, así como impedimentos injustos contra los opositores;

Considerando: Que la citada Ley número 179 es anticientífica, entre otras muchas razones, por cuanto crea una Inspección Superior de Segunda Enseñanza, integrada por individuos carentes de las elementales condiciones técnicas, indispensables para el eficaz desempeño de sus funciones;

Considerando: Que dicha Ley número 79 es hondamente perturbadora de la paz pública, por cuanto hiere de muerte las posibilidades culturales de grandes núcleos de la población escolar;

ACUERDA:

Primero: Ddeclarar lesiva a los sagrados intereses de la Enseñanza la Ley número 179 del actual Gobierno Provisional;

Segundo: Condenar la asistencia a las oposiciones, convocadas en virtud de la misma; y

Tercero: Comunicar los acuerdos precedentes a todos los federados, a los efectos reglamentarios.

Doctora Inés M. Gramatges, Secretaria General de la Federación de Doctores en Ciencias y en Filosofía y Letras.

Certifico: Que el anterior escrito es copia exacta del original que consta en el Libro de Actas de esta Federación.

¡No sufra de la vejiga!

Desinfecte las vías urinarias

con las tabletas de

Guanabacoa no tomará el agua de Vento

Jesús del Monte y Luyanó se oponen a que persista el suministro mencionado

La «Sociedad de Propietarios de Jesús del Monte y Luyanó, celebró Junta Directiva Ordinaria bajo la presidencia del señor Vicente Barro actuando de Secretario el señor Pedro Alvaré.

Importantes acuerdos fueron adoptados en dicha reunión, entre ellos los siguientes: Solicitar del Alcalde Municipal de la Habana, la supresión del suministro de agua que le hace el Acueducto de Albear al Municipio de Guanabacoa, que puede surtirse de dicho líquido del Acueducto de Regla; designar una comisión encargda de activar el requerimiento de pago al deudor de un crédito hipotecario de 6.500 propiedad de la sociedad; solicitar del señor Francisco Díaz, Subsecretario de Obras Públicas, que intensifique la actividad del arreglo de las calles de Luyano y felicitar al señor Perfecto del Llano, Presidente de la Sección de Propaganda, por la inscripción de 40 nuevos asociados.

HAGASE FUERTE

y Sana Con Leche Malteada de Horlick

de pura y rica leche, trigo y cebada.

Los convalecientes y ancianos cuyos estómagos delicados no pueden asimilar los alimentos, rapidamente recobran la vitalidad y energía con

Leche Malteada de HORLICK

Recomendada por los médicos para las madres lactantes y para los nenes. En farmacias y almacenes de víveres.

Los jubilados civiles se disponen a celebrar magna asamblea en la tarde del 27

Según nos comunica el señor Arturo Oñate, secretario-contador de la Federación de Jubilados y Pensiones del Retiro Civil, dicha institución celebrará una importante junta general extraordinaria el próximo día 27 a las tres de la tarde en los salones del Centro Gallego, de acuerdo con la siguiente «orden del día»:

Elecciones para cubrir los cargos de cuarto vice-presidente; segundo vice-secretario contador; segundo vice-tesorero, y veinte vocales, correspondientes del décimo primero al trigésimo; regularización en el pago mensual de las Jubilaciones; informaciones del Proyecto de Ley de Jubilaciones y Pensiones del Retiro Civil; Asuntos Generales.

Por tratarse de un acto trascendental, el citado señor Oñate ruega la sistencia de todos los afiliados.

¿PIES ADOLORIDOS Y CANSADOS?

Alivio absoluto con «SULPHO-BATH» Baño Sulfuroso McKeon

SARNA, ECZEMAS Y OTRAS MUCHAS AFECCIONES DE LA PIEL

Pídalo en Droguerías y Farmacias o al Depósito: M-3547

UNA VERBENA A FAVOR DE LA ASOCIACION DE CIEGOS EL PROXIMO 3 DE AGOSTO

En los amplios jardines de Cilla Miramar, Calzada y 20, Vedado, la «Asociación Cubana de Ciegos», allí instalada, celebrará una gran verbena el próximo sábado día 3 de agosto, con el nombre «Una noche de luz a los ciegos».

Será un festival perfectamente organizado en el que reinará la alegría, ya que se ha confeccionado un bello programa donde predominarán la música, iluminación, flores, paseos en bote por el río Almendares y otras atracciones.

La adquisición de entradas para esta hermosa fiesta pueden solicitarse al teléfono F-2835.

Hay que mirar los recibos de contribuciones

Varias entidades se oponen a la construcción de la Plaza del Vapor. Argumentos expuestos

El señor Francisco Andreu, secretario del Centro de la Propiedad Urbana de la Habana, nos ruega hagamos saber a los propietarios de fincas urbanas que al pagar las contribuciones conocidas por impuesto territorial o contribución urbana observen si les extienden recibos adicionales en tal sentido, pues muchas veces algunos empleados municipales, carentes de experiencia en estos casos, ni siquiera se ocupan de notificar el aumento de contribución acordada por el Municipio.

En caso de que dichos propietarios observen alguna anormalidad, deben recurrir contra semejante procedimiento.

VARIAS ENTIDADES SE OPONEN A LA CONSTRUCCION DE UN MERCADO EN LA PLAZA DEL VAPOR

En relación al moderno mercado que el señor Alcalde proyecta construir en la Plaza del Vapor, el Centro de la Propiedad Urbana dice, entre otras cosas, lo siguiente:

«Al hacerse público que el Ayuntamiento de la Habana había resuelto construir un nuevo Mercado en la Plaza del Vapor y que ya se había convocado a la subasta correspondiente para realizar tal obra, el nuevo organismo que actúa con el nombre de Amigos de la Ciudad, y el Centro de la Propiedad Urbana interesaron del doctor Guillermo Belt, alcalde municipal que desistiese de la ejecución de tal proyecto y suspendiese la subasta referida.

»No obstante, la subasta quedó realizada y es posible que también adjudicada, desatendiéndose con ello lo interesado por esos importantes organismos, que con su acción han demostrado su interés por el mejor ornato de la ciudad, así como por sus condiciones sanitarias.

»La propia Secretaría de Sanidad también se ha dirigido al alcalde por medio de su Departamento de Ingeniería Sanitaria, llamándole la atención de que oportunamente no han sido enviados a la misma los planos correspondientes al proyecto que se tiene, de la construcción de un nuevo Mercado en la antigua Plaza del Vapor.

»Con vista de todo ello, es el propósito de dichas instituciones el realizar inmediatamente una nueva acción conjunta de oposición a tal proyecto, ante el propio alcalde doctor Guillermo Belt, para tratar de convencerle de que no es práctico de ninguna manera construir allí, ni en ningún lugar céntrico de la ciudad, un nuevo Mercado por moderno que éste sea».

UN ACTO ACADEMICO EN LA ESPERANZA EN HONOR DEL DR. RUFINO MORENO

En el salón de actos del sanatorio para tuberculosos «La Esperanza», ha de tener lugar el próximo día 30, a las nueve de la mañana, un acto académico organizado por el cuerpo médico que allí presta sus servicios. Motiva dicho acto el celebrar su onomástico el doctor Rufino Moreno, director de «La Esperanza», al haber declinado el banquete homenaje que se organizaba en su honor.

Los doctores Romaguera, Núñez Llanes y Navarrete, informarán sobre sus trabajos realizados en el extranjero, de donde llegaron recientemente, después de ejecutar una intensa labor científica.

Se activan los trabajos en el balneario del Vedado para que pueda ser utilizado en seguida

Obras Públicas aprueba la compra de un equipo de bombeo y la reconstrucción de otro. Puente en reparación. Cruce de tuberías autorizado. Terminan los pagos a los obreros

El Secretario de Obras Públicas, impartió su aprobación al contrato celebrado con el Sr. Antonio Samitier, para la construcción de dos escaleras y dos puertas en el balneario público del Vedado. Adelantada ya la estación veraniega, se ha recomendado la mayor actividad en los pequeños detalles que faltan para la terminación de las obras, a fin de que pueda prestar servicio en breve.

ADQUISICION DEL EQUIPO DE BOMBEO

El Secretario Sr. Ruiz Williams, aprobó la adquisición de un equipo de bombeo y reparación del que actualmente existe en el edificio que ocupan las oficinas de la Policía Judicial, en el antiguo Colegio de Belén, cuyo presupuesto asciende a 590 pesos.

REPARACION DE UN PUENTE

Ha sido aprobado el proyecto de reparación del puente «Cochinos», en la carretera de Colón a Guareiras, cuyo presupuesto asciende a 952 pesos con 3 centavos.

AMPLIACION DE OBRAS

Fué aprobada por el Secretario del ramo la ampliación de las obras de la casa-escuela número 4, en Guanajay, cuyo presupuesto adicional asciende a 407 pesos 21 centavos.

SUBASTA DE GOMAS Y CAMARAS

Estando próxima a celebrarse la subasta general para el suministro de gomas, cámaras y otros efectos de ese giro, para el año fiscal, el Secretario nos ruega llamemos la atención de los señores comerciantes importadores de esos artículos, para que concurran a dicho acto, y presenten sus proposiciones, en la seguridad de que se satisfará el importe de esos suministros sin demora alguna.

EL ALCALDE DE MORON EN OBRAS PUBLICAS

Fué ayer visitante de la Secretaría de Obras Públicas, el señor Martín J. Pino, alcalde municipal de Morón, quien vino a esta capital a entrevistarse con el Subsecretario del ramo, y con el jefe de Construcciones Civiles y Militares, para activar la segunda convocatoria de la subasta de las obras del Hospital Civil de aquella población.

LA CARRETERA DE HATUEY A SIBANICU

Los vecinos, propietarios e industriales de los pueblos de Hatuey y Sibanicú, han presentado instancias al señor Presidente de la República, al Secretario de Obras Públicas, y al Subsecretario del ramo, para la inmediata reconstrucción de los siete kilómetros de carretera de Hatuey a Sibanicú, que se halla destrozada, siendo ese un camino vecinal de sumo interés, para mantener la comunicación con la Carretera Central.

CRUCE DE TUBERIAS AUTORIZADO

Por el ingeniero jefe de la provincia de la Habana, se autorizó a la Administración del Acueducto de Surgidero de Batabanó, para el cruce o reparación de las tuberías de agua que cruzan la Carretera por la calle Dificultad, al final del kilómetro número 56.

UN INFORME DEL DISTRITO DE ORIENTE

Se ha rendido un informe del progreso de las obras en la carretera del Caney a Ramón de las Yaguas, por el jefe del Distrito de Oriente.

LOS PAGOS

Están terminando los pagos del personal jornalero, correspondientes a la primera quincena del mes de julio.

Se ha recomendado a los negociados la remisión de las nóminas del personal de plantilla y temporero, a fin de verificar los pagos así de plantilla como de los empleados temporeros, con la mayor rapidez posible.

GRANDES FIESTAS EN EL PUEBLO DE MANTUA LOS DIAS 4 AL 7 DE AGOSTO

Con motivo de la inauguración del monumento erigido al Soldado Invasor y en honor a la Patrona Nuestra Señora de las Nieves de Mántua, se organizan grandes fiestas en el pueblo de Mántua, Pinar del Río, durante los días 4, 5, 6 y 7 del próximo mes de agosto.

Durante las fiestas habrá juegos lícitos de todas clases. Se presentarán lujosos kioscos atendidos por bellas señoritas y señoras. Una de las orquestas que deleitará al público está compuesta por bellas señoritas de la Habana.

A las siete y media de la mañana de cada uno de los días señalados, habrá misa de comunión y actos religiosos; así como el día 4 se inaugurarán el campo de aterrizaje con la llegada de varios aviones del Ejército y de la Pan American Airways, y, a las doce del día, inauguración del monumento y Plaza del Soldado Invasor, en cuyo acto harán uso de la palabra distinguidos oradores.

Crónica Habanera

GENTIL NOVIA

Maricusa Sampedro y Robato, bella y elegante señorita que brilla en nuestro gran mundo, contraerá matrimonio el sábado próximo.

Es su prometido el conocido joven Antonio Mendoza y de la Torre, figura saliente de la juventud habanera.

La ceremonia se llevará a cabo a las seis de la tarde, en la residencia de la distinguida dama Edelmira Robato viuda de Sampedro, en el Vedado. Y revestirá carácter íntimo.

SALUDOS Y FELICITACIONES

Santa Cristina, es la festividad de hoy.

Está de días un grupo numerosísimo de señoras y señoritas de nuestra buena sociedad.

Entre las primeras.

Cristina Kindelán, bella, gentil y distinguida esposa del conocido caballero Antonio G. de Mendoza, para la que habrán muchos felicitaciones de sus numerosas amistades del gran mundo habanero, donde ocupa destacada posición.

Otra dama gentilísima y muy distinguida, Cristina Fernández, esposa del doctor Guillermo Castelvi.

Con la señora Castelvi, tan estimada en nuestra sociedad, está de días su hija Cristinita, señorita de dulce belleza que brilla en nuestros salones por su gran personalidad.

Cristina Gelats viuda de Méndez, bondadosa dama que se encuentra en completo retraimiento desde la muerte de su esposo.

Mimia Montalvo, la joven señora de Casas.

Apolonia Menéndez de Acui, Cristina Pujals de Alvarez, Cristina Crucet de Junco, Cristina Saladrigas de Campos.

Cristina Martínez Ortiz viuda de Franca y su hija Cristinita, la encantadora esposa del joven Genaro de la Vega.

Cristina Jones viuda de Mederos, María Cristina Cabello de Montejo Cristina Ledón de Solana, María Cristina Fernández de Sierra, María Cristina Menéndez de Morales.

Cristina Jiménez, bella y gentilísima esposa del señor Camilo Armand, amable condueño del gran jardín «El Clavel».

Cristina Gobel, viuda de López, y su hija María Cristina López Gobel de García.

Cristina de la Cruz de Lagunas, interesante dama.

Cristina Céspedes de Rodríguez Sigler, Cristina Ramírez de Iglesias, Mauchа Márquez de Ferreira y Cristina Martínez de Crespo y su hija Cristina.

Cristina Alexander, esposa del doctor Joaquín Parracia.

Y María Cristina Plasencia, la señora del antiguo compañero Luis Rodríguez Lamult, actualmente en la redacción del periódico «El Mundo».

Entre las señoritas, Cristina Falla, de interesante belleza.

Tres lindas señoritas: Cristina Mendoza y Zaldo, Cristina Kindelán y Arango y Cristina Casteleiro y Colmenares, pertenecientes al gran mundo habanero.

Cristina Hernández Miró.

Cristina Pando Machado, Cristina Berrocal, Cristina Porras, María Cristina Valdepares, Cristina del Moral, Cristina Silva.

Cristina Guerra, Cristina Chapado, Cristina Cowan y Cristina Fernández Pereira.

DE LA FILARMONICA

De interés extraordinario, selecto, interesantísimo, el programa combinado por el maestro Amadeo Roldán, para el concierto reglamentario de la Orquesta Filarmónica de la Habana.

Tendrá efecto este concierto el domingo próximo, a las diez y media de la mañana, en el Teatro Nacional.

En la primera parte, se escucharán dos obras bellísimas, de Schubert, la Obertura de Rosamunde y la Sinfonía Incompleta.

En la segunda se destaca la Rhapsody in Blue, que será interpretada al piano, como solista, por el conocido y joven pianista cubano Pablo Miquel.

También serán ejecutadas en esta parte del programa, el concerto para piano y octeto de viento de Collin McPhee, y la interesante obra Pacific 231 de Honegger.

Para el concierto del domingo reina gran entusiasmo entre nuestros principales elementos.

Un éxito completo le auguramos.

NUEVA DE AMOR

Recoge hoy la crónica una nueva de amor.

En la noche del sábado ha sido pedida en matrimonio la bella y gentil señorita Margot Jorge y Rodríguez para el correcto y caballeroso joven Jack C. Gutiérrez, el que formuló la petición a la madre de la novia, la respetable señora Matilde Rodríguez viuda de Jorge.

La boda ha quedado concertada para próxima fecha.

Reciban los simpáticos prometidos nuestra más sincera felicitación y que muy pronto vean realizados sus ideales.

BODA EN PARIS

Ecos de una boda, celebrada en París.

Tuvo efecto el día veinte del presente mes en la Iglesia de Yermenonville, a las once de la mañana.

Boda de lujo, de gran pompa, en la que se dió cita lo más selecto de la sociedad parisina.

Era la novia Claire de Fleuri, aristocrática señorita, hija de los Excelentísimos Marqueses de Fleuri.

El novio, Manuel de Vengoechea, desciende por línea materna de una de las más antiguas familias cubanas, siendo hijo de la señora Helena de Mier y nieto de aquella gran dama de la sociedad habanera, Leonor Aldama, que brilló, tanto en nuestros salones, como en los de Londres, París...

Nieto a su vez el señor de Vengoechea del inolvidable patriota cubano don Miguel Aldama.

NATALIA AROSTEGUI DE SUAREZ

Está próxima a llegar Natalia Aróstegui de Suárez, la bella y elegante esposa de nuestro Cónsul en Nueva York, el señor Pablo Suárez.

Como saben nuestros lectores, la señora de Suárez, recitadora de gusto exquisito y cantante de notables facultades, viene a ofrecer un concierto poético.

Este tendrá efecto el día 14 del próximo mes, en el Auditorium, pudiendo asistir, además de los socios de Pro Arte, todas las personas que sean admiradoras de nuestra gentil compatriota.

Con tal fin, han sido puestas a la venta las localidades que no vayan a ser ocupadas por los socios, pudiéndose adquirir por los teléfonos F-3455 y F-1323.

El programa combinado para esa tarde constará de tres partes dedicadas cada una de ellas a poesías de autores españoles, cubanos y suramericanos.

BAUTIZO

En la tarde del domingo fué bautizado en la residencia de su abuelita, la bondadosa dama Corina Izquierdo viuda de Lescano, el simpático niño Javier Antonio, primogénito de los jóvenes esposos Javier Lescano y Gloria Montoto.

Actuaron como padrinos de esta breve ceremonia, los tíos del neófito, el señor Germán Mazarredo y su gentil esposa Isabel Lescano.

Y ofició el Itmo. y Rvdmo. Monseñor Santiago G. Amigó, Protonotario Apostólico de Su Santidad.

EL GRAN ESTRENO DEL VIERNES

«Clive de la India», la estupenda película de los Artistas Unidos, será estrenada en la Habana el próximo viernes 26.

Dicha cinta, cuyo anuncio ha despertado el más vivo interés en el público habanero, se exhibirá simultáneamente el mismo día en los favorecidos teatros Auditorium y Fausto.

Con motivo de tan importante estreno, se ha acordado presentar un programa «todo estreno en Cuba», con la exhibición de «En guerra con la ley», producción Radio, y la fantasía tonta en colores «La liebre y la tortuga».

(Continúa en la página SIETE)

El Jabón Antiséptico

LIFEBUOY (SALVAVIDA)

Purifica los poros
Quita el mal olor del sudor
Protege contra el salpullido

Es el jabón por excelencia para el baño y el tocador

TAMAÑO STANDARD 10¢
TAMAÑO GRANDE 15¢

CUIDADO con las IMITACIONES BARATAS

EL JABON IDEAL PARA EL MEDICO Y EL DENTISTA

Contiene el antiséptico que está reconocido en el mundo entero como la ayuda más poderosa para la higiene del cutis. Su espuma abundante y cremosa hace que dicho saludable antiséptico penetre bien en los poros de la piel.

ADOLFO KATES E HIJO
Apartado 158, Habana Depto. D-2

Envíeme una pastilla (tamaño 8 días) del famoso Jabón Antiséptico Lifebuoy. Remito 2 centavos en sellos de correo.

Nombre.....

Dirección.....

Carros, vagones o fragatas que transporten los ferries deben ser descargados en el puerto

Para poder circular por el territorio nacional esos carros procedentes del extranjero, será preciso que tengan licencia para el transporte por vía férrea. De $20 a $500 de multa

El doctor Emilio Gaspar Rodríguez, Secertario del Trabajo, ha elevado al Consejo de Estado para que lo discuta, el siguiente proyecto de Decreto-Ley, en relación con la descarga de las mercancías que traigan a nuestros puertos los buques denominados ferrie-boats.

En su parte dispositiva el referido proyecto dice así:

«Artículo 1.—A contar de los 30 días siguientes al de la publicación de este Decreto-Ley en la «Gaceta Oficial» todos los carros, vagones y fragatas que son generalmente conocidos bajo la denominación de Ferrys Boats, habrán de descargar por completo todas las mercancías que hubieran transportado en el primer puerto cubano que toquen, cumpliéndose estrictamente las disposiciones contenidas en los artículos 115, 184, 185, 186, 187 y 188 de las Ordenanzas de Aduana. Una vez almacenadas las mercancías serán inspeccionadas y aforadas en la forma prescrita por los artículos 134 y 135 de las mencionadas Ordenanzas.

Artículo 2.—Para poder circular por territorio nacional esos carros procedentes del extranjero, será preciso que traigan manifiesto detallado del contenido de los bultos por cuadruplicado, tengan sus puertas selladas por el Cónsul de Cuba en el lugar de salida y vengan consignados a almacén autorizado situado en recinto aduanal.

Artículo 3.—Las operaciones de carga y descarga y demás que se efectúen en los susodichos Ferrys estarán sujetas al pago de las contribuciones y tributos señalados en las leyes.

Artículo 4.—La descarga y carga que se tenga que efectuar con motivo de este Decreto-Ley, por los muelles de Arsenal y Hacendados deberá ser manipulada siempre, por personal ferroviario. Este último personal hará la manipulación en todos los casos, bien sea hecha de carro a carro, de carro a almacén o viceversa.

Artículo 5.—Las operaciones del trasbordo que este Decreto-Ley dispone, no se aplicarán en los casos de carros con tosas de maderas pesada, maquinaria, estructuras de acero, carros tanques con mieles, sebo, alcohol y gasolina, así como los frutos cubanos de fácil descomposición.

Artículo 6.—En el caso de que las empresas o líneas de Ferrys disminuyan alguna de sus actividades o dejen de efectuarlas, deberán ajustarse a lo dispuesto en el artículo 302 del Código de Comercio en relación con su personal.

Artículo 7.—Las infracciones de cualquiera de las disposiciones contenidas en ese decreto-Ley, serán castigadas, en la primera ocasión con multa no mayor de 20 pesos; en la segunda ocasión con multa de 50 a 100 pesos, según las circunstancias del caso, y con multa de 100 a 500 pesos las siguientes.

También se dispone que los Jueces Correccionales conozcan de las infracciones y que las cantidades por multas pasen al Fonde del Retiro Marítimo.»

Renunció por delicadeza el señor Raúl León, tesorero del organismo máximo del turismo

Julio 23 de 1935.

Sr. Jesús J. López,
Director de «La Voz del Aire».
Hotel Palace,
Habana.

Muy señor mío:

Al llegar hoy a esta capital, tras una ausencia motivada por asuntos particulares, me informan personas amigas que anoche, por el periódico de su digna dirección, se trasmitió la noticia de que yo había renunciado a mi cargo de Tesorero de esta Corporación por discrepancias tenidas con los miembros del Comité Ejecutivo en cuanto a cuestiones Administrativas, y como tal noticia carece de veracidad, le ruego se sirva hacer la oportuna aclaración.

En efecto, yo he presentado la renuncia de mi cargo pero no por los motivos a que se refiere «La Voz del Aire». Yo he renunciado por cuestión de delicadeza, como lo he hecho en otras ocasiones, cada vez que un nuevo Comité Ejecutivo ha sido designado, pero nunca por los motivos aludidos.

Aprovecho la presente para que tenga la bondad de decir públicamente que yo como Tesorero de la Corporación Nacional del Turismo y como funcionario público, con el control de la parte económica de dicha Corporación puedo decir enfáticamente que nunca se ha procedido con tanto tino y eficacia por parte del Comité Ejecutivo de la Corporación. Esto se puede tomar, como vulgarmente se dice, por una coba, pero es que está en mis manos el hacerle la justicia que dichos miembros del Comité Ejecutivo se merecen.

Esperando de su amabilidad la rectificación que solicito, aprovecho esta oportunidad para quedar de Vd. atto. y s. s.

Raúl LEON,
Tesorero.

Lea AVANCE todas las tardes.

Dirigido por José I. Rivero.

UNICAMENTE SE QUITA CON JABON

Medicina tiene nuevo decano: el Dr. G. Casuso

Lo primero que ha hecho ha sido pedir al Dr. Viamontes que no abandone la Secretaría

El doctor Gabriel Casuso, profesor de la facultad de Medicina, ha aceptado en definitiva el decanato de la misma, que le correspondía en orden después de la renuncia de varios compañeros a dicho cargo.

Uno de los primeros actos del nuevo decanato ha sido solicitar del doctor Viamontes, secretario de la facultad, que retire la renuncia de su cargo que presentó cuando la ocupación de dicho centro.

El doctor Ricardo Dolz ha sido exaltado al decanato de la facultad de Derecho y el de la Facultad de Letras y Ciencias se encuentra aún sin cubrir, ya que don Carlos de la Torre, el venerable sabio naturalista, no lo ha acepado aún.

SE PUEDEN PASAR A RECOGER LOS PREMIOS DE DERECHO

Según las noticias que se nos facilitan, los diplomas correspondientes a los premios que otorgó la facultad de Derecho durante el curso de 1933 a 34 pueden pasar a recogerlos los interesados por las oficinas de la misma.

Han causado las epidemias 150 defunciones en Julio en Surgidero de Batabanó

SURGIDERO de Batabanó, julio 23. DIARIO. Habana. Persiste el estado de alarma en el término de Batabanó, debido al número considerable de niños que han fallecido durante las últimas semanas, víctimas de una epidemia que amenaza acabar con la población infantil.

Diariamente se conocen nuevas defunciones, habiéndose registrado en el término más de ciento cincuenta durante el presente mes.

MUERE UN CENTENARIO

A la edad de ciento tres años ha fallecido en Surgidero de Batabanó el señor José Riol Guerra, de la raza blanca, que nació en Pinar del Río, sin que hubiere dejado de efectuar rudos trabajos hasta poco antes de su muerte. Deja muchos descendientes.

PALENZUELA,
Corresponsal.

ATAQUES Ó EPILEPSIA

HAGA CESAR en el acto los ataques. Sólo para demostrar sus resultados enviamos gratis una muestra y un folleto a toda persona que nos diga su edad. Se ha usado desde hace 60 años.

¿Para qué sufrir más tiempo cuando se le ofrece el alivio GRATIS?

Diríjase a TOWNS REMEDY CO. Milwaukee, Wis. U. S. A.

M.E.C.D. 2016

PARA VENGAR UNA MASACRE. . .

Para salvar miles de almas — Para conquistar el corazón de una mujer — Para abrir con su espada paso a la civilización.

CLIVE de la INDIA, creyéndose el hombre elegido por el Destino, seguro de que la muerte no habría de obstrucionarle el camino de la victoria, se lanzó con sus hombres a través de un territorio plagado de furiosos enemigos, e hizo sentir el peso de su valor y su estrategia a los que se opusieron a su paso.

«CLIVE de la INDIA», con sus maravillosas y sensa cionales aventuras, se dará a conocer al público de la Habana en la gran producción cinematográfica, que con ese título han editado Los Artistas Unidos, en formidable demostración de los portentosos recursos de la cine matografía parlante para la producción de espectáculos para la pantalla.

«CLIVE de la INDIA», se estrena simultáneamente en los teatros

"FAUSTO" Y "AUDITORIUM" el VIERNES 26

en un programa TODO ESTRENO en el que también figuran las películas «EN GUERRA CON LA LEY», por Melvyn Douglas y Lila Lee, y la Sinfonía en colores «La Liebre y la tortuga».

LORETTA YOUNG y RONALD COLMAN. son los protagonistas de CLIVE de la INDIA.

AGOTAMOS LAS LOCALIDADES AYER !!!
HOY PAYRET HOY
Nuevamente a las 3.20. 6.20. 9.50

LA HERMANA SAN SULPICIO
la grandiosa producción española por
IMPERIO ARGENTINA
la bellísima estrella de VOZ EXQUISITA con Miguel LIGERO y Salvador SOLER
2-4-8 PARIAS del ENSUEÑO
CIFESA
Luneta 20 Cntes de las 6½ 30¢ Despues. Tertulia 10¢

Lea AVANCE todas las tardes.

HOY ENCANTO
Unico en CUBA con REFRIGERACION

JOSEPHINE BAKER en ZU-ZU

TANGO BAR
es la ultima pelicula de
CARLOS GARDEL
cuyo estreno ha adelantado la dirección del NACIONAL para realizarlo dentro del mes posterior a su muerte
TANGO BAR
es la despedida de Carlos Gardel porque despues de esta pelicula no hay ninguna otra
CARLOS GARDEL
canta los tangos "POR UNA CABEZA" "LEJANA PATRIA MIA" "ARRABAL AMARGO" y una JOTA
el TEATRO NACIONAL
dará cinco tandas diarias a las 2.15-4.15-6.15-8.15-y 10.15 exhibiendose TANGO BAR con el ultimo carton de POPEYE y una comedia R.K.O. desde el
VIERNES 26
No deje de ver la última pelicula de
CARLOS GARDEL
TANGO BAR
30¢ A TODAS HORAS
TERTULIA 10¢

ESCENARIO Y PANTALLA

CAMPOAMOR: EVOCACION DE CARLOS GARDEL

Para los artistas que integran el Cuarteto Vocal de Buenos Aires Carlos Gardel era algo más que el intérprete apasionado y fino de las canciones de su patria: era el paisano, el compañero y el amigo. Por eso hubo cierta intimidad, cierta unción fervorosísima en el homenaje que ayer rindieron, con la colaboración de un público numeroso y sensitivo, a la memoria del desaparecido artista.

Un ramillete de tangos fué el tributo. Ninguno mejor para quien, en su breve paso por el mundo, hizo del tango su lírico airón. Tras él iban las multitudes románticas, como los franceses tras el penacho del bearnés.

Los componentes del Cuarteto presentaron un programa de «solos» y de números de conjunto. El barítono señor García nos recordó, en un nobilísimo esfuerzo, algunos de los tangos que más vastamente popularizó Gardel: «Cuesta abajo», «Tomo y obligo», «Melodía de arrabal» y «No volverá». El señor Elizalde cantó, haciéndose acompañar por la guitarra, «Confesión», «Tu vieja ventana» y «Mi Buenos Aires Querido». Para ambos cantantes tuvo el público nutridos aplausos.

El Cuarteto interpretó además diversos números, entre ellos un «rezo gaucho», muy adecuado al momento y muy rico de sentimiento popular.

El Cuarteto Vocal de Buenos Aires está ya en su última semana de actuación en el «Campoamor».

En la pantalla se exhibió ayer una película de misterios titulada en español «El caso del perro aullador».

Dentro de su género, el «film» resulta interesante y original. Nada menos que cuatro muertes en misteriosas circunstancias se registran durante el curso de la película: la de dos hombres, una mujer y un perro.

La policía se revela impotente para descubrir el móvil y los autores de tales hechos de sangre. Siguiendo un procedimiento tan corriente como peligroso, eleva la conjetura a la categoría de hecho probado, inventa pistas y urde intrigas, para llegar a las más absurdas conclusiones.

Afortunadamente se hace cargo del asunto un joven y hábil criminalista, que siguiendo paciente e inteligentemente los hilos que logra captar, esclarece lo sucedido, perfila la evidencia ante el Jurado y salva a una desgraciada mujer de una condena por asesinato.

La presencia de ese «perro aullador» a que alude el título, da un aire siniestro al «film», a la vez que sirve de interesante dato al abogado para desenredar la maraña de los sucesos.

La película está conducida de suerte que la atención del público se vaya vinculando cada vez más a la acción. Lo inverosímil y lo injustificado no hacen otra cosa que añadir sal de interés al «film».

El papel del abogado lo interpreta además un actor de fuste: Warren Williams, que despliega actividades melodramáticas dentro de una mundana elegancia.

Los demás intérpretes son Mary Astor, Dorothy Tree y Allen Jenkins.

Francisco ICHASO.

CARTEL DEL DIA

POR LOS TEATROS

PRINCIPAL: A-6737.—A las 9 y 30: El verdugo de Sevilla.

MARTI:—Mickie y La hija del sol.

POR LOS CINES

ENCANTO: A-4433.—A todas horas: Zu-Zu con Josephine Baker, comedia y revista.

NACIONAL: A-3730.—A todas horas: La batalla, con Merle Oberón y Charles Boyer, comedia y revista.

CAMPOAMOR: A-7054. — A todas horas: El caso del perro aullador, comedias y presentación del Cuarteto Vocal Buenos Aires

AUDITORIUM:—Parias del ensueño y Vivamos esta noche.

FAUSTO:—David Copperfield y En malas compañías.

NEPTUNO:—Roberta y Abril encantador.

RIVIERA:—Os presento a mi señora y Arriésguese usted.

TRIANON:—Bella Adelina y Voltaire.

PAYRET:—La hermana San Sulpicio y Parias del ensueño.

PRADO:—Contra el imperio del crimen y Pégame otra vez.

RIALTO: — Vivamos esta noche y Cruz diablo.

REGINA: — Vivamos esta noche y Cruz diablo.

INGLATERRA: — La noche azul y Así ama la mujer.

WILSON: — La noche azul y Así ama la mujer.

MODERNO:—La Dama de las Camelias y Deseable.

TOSCA:—Bolero, Hermanos Barranco y Orquesta Anacaona.

VERDUN:—El carnaval de la vida y Sucedió una noche.

OLIMPIC: — Contra el imperio del crimen y Encantados de la vida

LARA:—Entre el amor y la muerte y Vaivenes del Amor.

VEDADO: — Luces de Buenos Aires y Melodía de arrabal.

LIRA:—El billete premiado y Olimpia.

UNIVERSAL:—El fiscal vengador y Larrigan el afortunado.

CUBA:—Dinero sangriento y Melodrama trasatlántico.

FLORENCIA:—Deseable y Espionaje

ROJO:—La primera guerra mundial y Párese y aplauda.

BELGICA:—Mañana roja y Si yo fuera libre.

VIOLETA: — Mañana roja y Si yo fuera libre.

ACTUALIDADES:—La isla del tesoro y Biografía de una soltera.

ESMERALDA:—Las luces de Buenos Aires y Cuesta abajo.

IDEAL: — Cerrado por reformas. Próxima reapertura.

VALENTINO:—La tercera alarma y Lindas y sabrosas.

IMPERIO:—Caravana y La isla del misterio.

BOHEMIA:—Su majestad Mr. Kelly y Boliche.

MARAVILLAS: — La mujer despreciada y Los cuatro ases.

NORMA:—El ángel del arroyo y El carnaval de la vida.

NORA:—Cuesta abajo y Melodía de arrabal.

NOTAS

JOSEPHINE BAKER TRIUNFA EN EL ENCANTO

Josephine Baker, la Venus de ébano, cuya personalidad exótica fascina al mundo entero, triunfa como bailarina, como cantante y como gran actriz, en la maravillosa producción «Zu Zu», que se está exhibiendo en este teatro con éxito indiscutible desde el lunes, y cuyas exhibiciones continuarán durante toda la semana. «Zu Zu» no solamente es una película musical, sino un poderoso drama humano, conmovedor, donde la atrayente Josephine Baker realiza una labor sorprendente e incomparable. En la parte musical nos deleita con su voz dulcísima, arrulladora. En los shows, con el brillante concurso del Follies Bergére de París, nos entusiasma.

Lunes próximo, otra semana de gran gala, Metro Goldwyn Mayer abre las cortinas para presentar su más grandioso éxito: un desfile encantador de alegrías, música, mujeres, trajes y amores. Se emocionará usted con sus deslumbrantes extravagancias; se reirá con su humorismo incomparable, y aplaudirá a los nuevos amantes del cinema Jeanette MacDonald y Nelson Eddy, cuando vea la película suprema «Oh, Marietta». Víctor Herbert, el compositor más famoso que ha dado Norteamérica, es el autor de la inspirada música de esta bellísima opereta. Jeanette MacDonald y Nelson Eddy, «ases» supremos del «bel canto», elevan a «Oh, Marietta» a alturas nunca alcanzadas por película musical alguna.

Pronto: «Los caballeros nacen», con Franchot Tone, Ann Dvorak, Jean Muir, Margaret Lindsay y cientos de actores más. Más adelante, «La doncella de postín», con Janet Gaynor y Lew Ayres.

FAUSTO Y AUDITORIUM: «CLIVE DE LA INDIA» EL VIERNES

Casi todos los empresarios cinematográficos concurren a las pruebas privadas de las grandes películas que llegan a la Habana, y por lo tanto, a la prueba de «Clive de la India», la estupenda película de los Artistas Unidos, concurrió toda «la bolsa cinematográfica» y la opinión de que era una de las máximas producciones del año, fué unánime entre los técnicos de la pantalla... y en el mismo momento, los empresario de los teatros «Fausto» y «Auditorium» se pusieron de acuerdo para ofrecer simultáneamente al público, las primicias de esa gran película, desde la pantalla de ambos coliseos

La fecha fijada fué el viernes próximo y se acordó presentar a los espectadores un programa, todo estreno en Cuba, seleccionándose ademas de «Clive de la India», la sensacional película «En Guerra con la Ley» producción Radio y la Fantasía Tonta en colores, «La liebre y la tortuga». Y ese es el magno programa, que en conjunción artística presentará pasado mañana viernes el teatro «Fausto» y el «Auditorium».

«Clive de la India», es lo más espectacular y sensacional que se ha llevado recientemente a la pantalla. En su interpretación toman parte más de cinco mil extras y un numeroso elenco de artistas encabezados por Ronald Colman y Loretta Young y «En Guerra con la Ley», es un drama de gran acción en el que se distinguen Preston Foster, Melvyn Douglas y Lila Lee.

Como día excepcional, de estrenos en Cuba, los precios fijados para ambos teatros son a base de 40 cts. durante el día y 50 cts. después de las 6:30; pagando los niños solamente 20 centavos.

NACIONAL: ULTIMO DIA DE «LA BATALLA»

Durante seis días la Habana entera ha admirado en la pantalla del teatro Nacional la formidable película «La batalla», producción cinematográfica con la que los Artistas Unidos se han anotado resonante triunfo, al figurar esta película en la lista de las diez mejores películas del año. Hoy la exhibe el Nacional, por última vez, haciendo un llamamiento a todos los que no hayan asistido todavía a este despliegue de gran arte cinematográfico, tanto de parte de los productores como de los principales intérpretes que son Merle Oberon, Charles Boyer y John Loder.

Con «La batalla» se exhibe también la fantasía en colores «Pánico del Pic Nic», y el último noticiero mundial.

La función empezará a las 3.30 y los precios son 40 centavos hasta las 6 y media y después de esa hora 50 centavos, pagando los niños 20 centavos y la galería 10 centavos en todos los turnos.

Mañana, a las 5.30 p. m., se celebra el recital de la precoz recitadora, Niña Flor de Lis Baquero, quien a los 5 años de edad se parangonea con las grandes recitadoras ofreciendo un programa de 16 poesías, según detalle aparte.

Por la noche no habrá función por estar cedido el teatro a la Beneficencia del Centro Gallego.

El viernes se estrena la última producción de Carlos Gardel, «Tango Bar», que al decir de la crítica extranjera y de los que en Cuba vieron la exhibición privada, es lo mejor que hizo para la pantalla parlante, no solamente por su labor, sino también por el empeño de los productores de hacer de «Tango Bar» una película de toda perfección en todos sentidos. Con «Tango bar», se exhibirá la película tomada tomada en la Habana con motivo del primer arribo de la moto nave de la línea Hamburguesa Americana, «Iberia», reproduciéndose en la película la fiesta celebrada a bordo en honor de la sociedad habanera.

«TANGO BAR» EL VIERNES EN EL NACIONAL

Pasado mañana viernes se estrena en el Teatro Nacional, el último estreno de Carlos Gardel, para la pantalla parlante. La gran película «Tango Bar», considerada por la crítica extranjera, como la mejor y más internacional de sus producciones.

La empresa del Teatro Nacional no ha querido aprovecharse y esto hay que decirlo en su elogio, de la expectación que al rededor del nombre de Carlos Gardel se levantó, con motivo del desgraciado accidente en que perdió la vida; sus películas adquirieron máxima atracción, como es natural, y a pesar de eso, en el Nacional se han rebajado los precios durante las exhibiciones de los últimos estrenos de Carlos Gardel, demostrándose con ello que la empresa no perseguía ni persigue el lucro, sino que desea que el público todo, vaya al Nacional a rendirle desde ese Coliseo, el homenaje póstumo de admiración y simpatía al desaparecido.

Y es por eso que «Tango Bar», la mejor película de Carlos Gardel, se estrena pasado mañana viernes y que los precios serán solamente 30 cts. a todas horas, empezando la función a las 2 en punto y exhibiéndose «Tango Bar», a las 2, a las 4, a las 6, a las 8, y a las 10 de la noche, completándose el programa con el cartón de Popeye el Marinero «Si no te callas, te doy», y la comedia de la Radio «Marido de escotillón».

Rosita Moreno, Tito Lusiardo y Enrique Rosas, acompañan a Carlos Gardel en esta su última jornada artística cinematográfica.

EXITO DE «LA HIJA DEL SOL» EN EL MARTI

Esta noche, en la segunda tanda doble, a las 10.15, subirá nuevamente a a escena la rapsodia cubana, en dos actos, original de Agustín Rodríguez y José Sánchez Arcilla, con música del maestro Gonzalo Roig, titulada «La Hija del Sol», cantada por Zoila Gálvez, Hortensia Coalla, Rita Montaner, Miguel de Grandy y Arturo Vila. Por primera vez será cantada «La hija del Sol» por tres tiples y dos tenores.

Los precios para esta tanda doble, son a base de 50 centavos luneta; 30 centavos butaca y 15 centavos la tertulia.

En la primera tanda, a as 8.45, sube a la escena «Mickie», juguete-revista de Pepín Rodríguez, con música de Rodrigo Prats.

Para esta tanda sencilla: Luneta 30 centavos; butaca 20 y tertulia 10.

El martes: homenaje a Zoila Gálvez, con el estreno de la revista de palpitante actualidad, original de Carlos Robreño, con música del maestro Rodrigo Prats, titulada «Contra la República del crimen». Sorprendentes evoluciones montadas por Julio Richards.

Se ensaya «La emperatriz del Pilar», obra del buen tiempo viejo.

EL CONCIERTO DE LA ORQUESTA FILARMONICA

Un grandioso acontecimiento artístico y social constituirá sin duda alguna el concierto reglamentario de la Orquesta Filarmónica de la Habana, que como saben nuestros lectores, ha sido dispuesto para el domingo próximo en el Teatro Nacional.

Dará comienzo a las 10 y 30 de la mañana, con arreglo a un programa interesantísimo que tiene como aliciente principal la actuación del conocido pianista cubano Pablo Miquel. El programa completo lo damos a conocer a continuación:

I: Rosamunde (Obertura), Schubert.
Sinfonía incompleta, Schubert. II: Concerto para piano y octeto de viento, Colin Mc Phee. (Primera audición).
Rapsody in Blue, George Gershwin.
Solista: Pablo Miquel.
Pacific 231, Honegger.

«EL VERDUGO DE SEVILLA» EN EL PRINCIPAL

«El verdugo de Sevilla», la graciosísima comedia en tres actos, original de Muñoz Seca y García Alvarez, una de las obras del teatro cómico español que más popularidad ha alcanzado y más veces ha sido puesta en escena, debido a sus relevantes condiciones que la hacen una de las favoritas de todos los públicos, fué reprisada anoche con brillante ;xito en el «Principal», y se repite de nuevo esta noche.

En el reparto de «El verdugo de Sevilla» figura, como es natural, la plana mayor de la compañía que actúa de modo tan laudable en el «Principal de la Comedia».

Para el viernes se anuncia el estreno de una de las últimas comedias de Pedro Muñoz Seca: «La Eme», obra estrenada con éxito rotundo en Madrid y que todavía se sostiene en el cartel, llenando diariamente el teatro en que se presenta.

La compañía que actúa en el «Principal de la Comedia» termina el próximo lunes; por lo tanto, estas son las últimas funciones. Como los precios que para ellas rigen son popularísimos: 60 ctvs. luneta, aconsejamos a todas aquellas personas amantes de este género teatral, culto y entretenido, aprovechen los días que quedan de esta semana y no pierdan esta oportunidad última de ver una buena compañía de comedia interpretando obras buenas y divertidas a precios casi inverosímiles.

EL CUARTETO VOCAL «BUENOS AIRES» EN EL CAMPOAMOR

Mucho público asistió ayer a la gran función que, organizada por los simpáticos componentes del «Cuarteto Vocal Buenos Aires», ofrecieron como evocación del que fué en vida buen amigo de ellos, e ídolo del tango, Carlos Gardel. Hoy, a las 3:30, 5:30 y 9:30 vuelven a presentarse los argentinos, consagrando todo su programa a la memoria de Carlos Gardel, cantando los tangos que más gustaron del aplaudido y recordado cantante. En la pantalla vuelve a exhibirse la emocionantisima e impresionante producción de gran misterio de la Warner, «El caso del perro aullador», con Warren Williams, Mary Astor, Dorothy Three y Allen Jenkins. Los precios son a base de 30 cts. antes de las 4; 40 cts. de 4 a 6:30, y 50 cts. de 6:30 en adelante. Niños a todas horas, 20 cts. y tertulia 15 ctvs.

El viernes, una de las películas más exquisitas y románticas de todos los tiempos: «Viviré mi vida», deliciosamente interpretada por Nils Asther, Pat Patterson y muchos otros actores distinguidos. Las alegrías... Las tristezas... del inmortal compositor Franz Schubert, transcriptas a la pantalla con un verismo que fascina. Toda la gama de las melodías de este inspirado compositor es el atrayente marco que rodea el argumento de esta gran película.

Pronto: Prepare sus nervios... la Universal creadora de las películas escalofriantes, presentará la mejor película de este género: «El Lobo

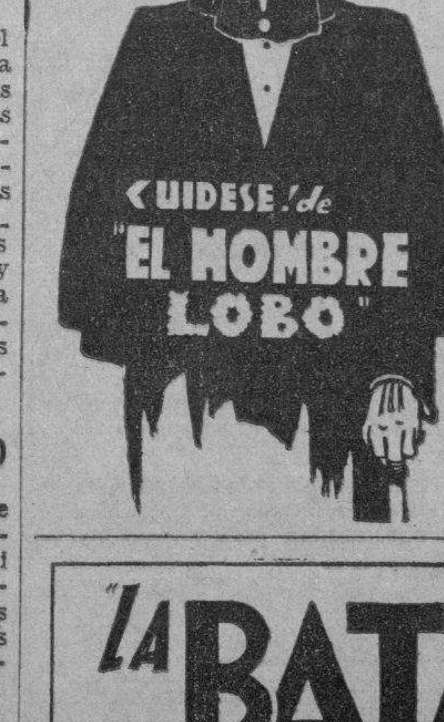

NACIONAL: MAÑANA, RECITAL DE FLOR DE LIS BAQUERO

Una bella figurita de Tanagra, la niña Flor de Lis Baquero que sólo cuenta 5 años de edad, se posesiona mañana a las 5:30 de la amplia escena del Teatro Nacional, para ofrecer un recital poético, de acuerdo con el siguiente programa: I «Mi muneca», A. Marín; «Rin, rin, renacuajo», J. Pomba; «Historia», Dr. Baquero Fenillosa; «Deseos», Julio Flores»; «El soldadito de chocolate», A. Rayneri; «Callad, que no despierte», Dr. Baquero Fenillosa. II: «Cuento infantil», Sánchez Galarraga; «El Puente», Amado Nervo; «Paisaje», Sánchez Galarraga; «A una rosa», Hnos. Quintero; «Dulce milagro», de Juana Ibarbourou. III: Los Claveles», Pérez Zúñiga; «La mamá de mi muñeca», H. García Rojas; «Solidaridad», A. Nervo; «Tú me quieres blanca», Alfonsina Storni; «Amemos a Cuba», Dulce Ma. Borrero de Luján.

Por esta selección, el público comprenderá que se trata de un verdadero prodigio de la naturaleza.

Las localidades están a la venta en la contaduría del Teatro Nacional a los precios de $3.00 los palcos; 60 cts. luneta y 20 cts. tertulia.

"LA BATALLA"
de la novela de Claude FARRERE
Merle OBERON
Charles BOYER
hoy NACIONAL
Desde las 3½

GACETILLAS

«LA BATALLA» EN EL TEATRO PRADO

El próximo jueves día 25 de julio se estrena en el teatro «Prado» la formidable película «La batalla», admirable versión del famoso libro de Claude Farrere.

Son protagonistas de este drama de la pantalla el genial actor Charles Boyer, que interpreta a maravilla la personalidad del Marqués de Yorizaka, oficial nipón que en exceso de fanatismo no vacila en sacrificar su dignidad de esposo por conseguir la posesión de un secreto que puede determinar el triunfo de la Armada japonesa.

Merle Oberón, la ya renombrada estrella que interpreta el papel de esposa, lanzada por el propio marido en una peligrosísima aventura en la que naufraga su corazón.

Y John Lodge, el estoico oficial inglés, que a pesar de su estoicismo no es invulnerable a las asechanzas del dios Cupido.

La película «La Batalla» está considerada como una de las mejores 10 películas del año.

«La Batalla» se exhibirá consecutivamente en el teatro «Prado» desde el jueves 25 hasta el domingo 28 de julio, inclusive.

AUDITORIUM: «PARIAS DEL ENSUEÑO»

El teatro «Auditorium» de Calzada y D, Vedado, teléfono F-4455, presenta hoy en sus tandas elegantes de 5:15 y 9:45 revista y cartón, el estreno de la magnífica película «Parias del ensueño» por Nancy Carroll y George Murphy. En los turnos de 4:00 y 8:30 a petición y por última vez «Vivamos esta noche» por Lilian Harvey, Tulio Carminati, Tala Birell y Hugh Williams.

Mañana: Matinée especial a la 1:30: revista, cartón en colores, comedia, la gran película «Bella Adelina» por Irene Dunne, la comedia «Marinos de agua dulce» por Buster Keaton y la joya «Ahí viene la armada» por James Cagney. A las 5:15 y 9:45: «Bella Adelina». A las 8:30 «Ahí viene la armada».

Viernes: Estreno en Cuba en combinación con el teatro «Fausto», de la espectacular y grandiosa película «Clive de la India» por Ronald Colman y Loretta Young.

FAUSTO: «DAVID COPPERFIELD»

«Fausto» anuncia para hoy miércoles el siguiente programa, empezando su función a las 2:30 de la tarde, con el noticiero mundial y la comedia «Salón de lunchar». A las 3:00, 6:15 y 10 de la noche, exhiba la gran película «David Copperfield» en cuya interpretación descuellan Lional Barrymore, Lewis Stone, Madge Evans y Robert Young. «David Copperfield» es la versión de la célebre novela de Charles Dickens.

A las 4 de la tarde y a las 8:15 se exhibe la película «En malas compañías», por el notable actor Franchot Tone.

El noticiero y la comedia se repite en todos los turnos.

Precios: 20 cts. hasta las 6:30 y después 30 cts.

Para el viernes, gran día de gala en «Fausto» y «Auditorium», con motivo de un programa excepcional estreno en Cuba, formado por las películas «Clive de la India», por Ronald Colman y Loretta Young, y «En guerra con la ley», también estreno en Cuba, por Preston Foster, Melvyn Douglas y Lila Lee y la fantasía en colores «La liebre y la tortuga».

NEPTUNO: «ROBERTA»

He aquí el programa que anuncia la dirección del teatro «Neptuno» en la función de hoy que empieza a las 2:30.

En ese turno de 2:30 y a las 8:30 se exhibirá la interesante película «Abril encantador» por Ann Harding y Frank Morgan. En los turnos de 3:45 y en los preferentes de 6:30 y 9:30, pasará por la pantalla, la admirable producción de la R. K. O. Radio, «Roberta», la exquisita exposición de modas, bailes y música en el ambiente de un bello romance. La comedia «Edward que te pierdes» por Edward Kennedy y el noticiero mundial completan el programa en todos los turnos.

Para el viernes se anuncia «Amor de Vanessa», por Robert Montgomery y Helen Hayes y para el sábado y domingo: «Estrella de media noche» o «Gangsters de sociedad» por William Powell y Ginger Rogers, y «Oliver el Octavo» por Stan Laurel y Oliver Hardy.

RIVIERA: «OS PRESENTO A MI SEÑORA»

Hoy en las tandas elegantes de 5:15 y 9:45 se estrena la gran producción por Sylvia Sidney y Gene Raymond «Os presento a mi señora», revista, cartón y variedad deportiva. A las 4:15 y 8:15 «Arriésguese usted» por James Dunn.

Mañana jueves: matinée a la 1:30 se estrena la gran producción por Sylvia Sidney y Gene Raymond «Os presento a mi señora» exhibiéndose además la simpática producción por Claudette Colbert y Richard Arlen «Vaya un enredo», revista, cartón y variedad deportiva.

Viernes 26: estreno de la maravillosa producción por M. O. Sullivan, Lionel Barrymore, Lewis Stone Madge Evans y Freddie Bartholmew que se titula «David Copperfield».

Pronto: «La princesa de Kansas» y «El día que me quieras».

TRIANON: «BELLA ADELINA»

En la tanda de las 4: George Arliss en la interesante cinta «Voltaire», basada en la vida del inmortal escritor francés; revista Metro y estreno de la producción de Irene Dunne, titulada «Bella Adelina».

A las 8.30: «Voltaire».

En la de 9.45: revista Metro y «Bella Adelina».

Mañana: «Una doncella en peligro», por Gene Raymond y Frances Drake y «Cita de medianoche», por Ralph Bellamy.

Sábado y domingo: estreno de la sensacional película de Merle Oberon y Charles Boyer, titulada «La Batalla», tomada de la novela de su nombre.

PAYRET: «LA HERMANA SAN SULPICIO»

Un éxito fué ayer el estreno de la regia producción española «La Hermana San Sulpicio». Miles de personas no pudieron verla por estar desde muy temprano agotadas las localidades. Hoy se exhibe a las 3.20, 6.20 y a las 9.50. En otros turnos o sea a las 2, 5 y 8.30: estreno de la linda película Columbia «Parias del ensueño», por Nancy Carroll. Además un cartón y una revista. Venga temprano para que pueda sentarse cómodamente.

Precios: 20 centavos luneta, butaca o asiento de palco hasta las 6.30 y 30 centavos después. Niños 15. Tertulia 10 centavos.

Mañana y todos los días «La Hermana San Sulpicio».

Y próximamente será presentada otra de tanto renombre como esta famosa película, como es «Rumbo al Cairo».

PRADO: «CONTRA EL IMPERIO DEL CRIMEN»

HOY
CAMPOAMOR
GRAN EXITO
CUARTETO VOCAL
BUENOS AIRES
en su
EVOCACION
de
CARLOS GARDEL
cantando los tangos que mas gustaron de este aplaudido cantante
En la PANTALLA
"EL CASO DEL PERRO AULLADOR"
con Warren WILLIAMS y Mary ASTOR
30¢ de 1½ a 4 40¢ de 4 a 6½ 50¢ de 6½ a 11½
Niños - 20¢ Tertulia 15¢
VIERNES
Una deliciosa joya FOX
VIVIRE EN VIDA
con NILS ASTHER y "PAT" PATERSON
ROMANCE de ROMANCES!

Siguen sucediéndose los grandes llenos con la maravillosa y espectacular producción Warner «Contra el imperio del crimen», la primera película relacionada con la intensa lucha en que está enfrascada la justicia de los Estados Unidos para acabara con los delitos que han mantenido en constante incertidumbre al público americano. James Cagney, entusiasma con su interpretación dinámica, con la magnífica colaboración de Margaret Lindsay, Ann Dvorak, Robert Armstrong, Regis Tommey y cientos más. «Contra el imperio del crimen» se exhibirá en los turnos preferentes de 3.20, 6.30 y 9.30.

Cubren los turnos de 2.15, 5.00 y 8.30 la colosal película «Pégame otra vez», con la encantadora Joan Blondell y el admirable actor Warren Williams. Además una comedia y una revista con los últimos acontecimientos mundiales.

Precios de siempre: 20 centavos hasta las 6.30 y 30 después de esa hora. Niños a todas horas 15 centavos.

Jueves: estreno de la estupenda producción «La Batalla», con el gran actor Charles Boyers y la encantadora Merle Oberon.

RIALTO: «VIVAMOS ESTA NOCHE»

Columbia presenta la linda y romántica película de Lilian Harvey y Tulio Carminatti «Vivamos esta noche», un argumento encantador Además la producción mexicana que ha gustado tanto y que llena a diario este cine «Cruz Diablo», su argumento muy movido y entre sus artistas que son magníficos, se encuentra Ramón Pereda como principal. Se trata de una gran película en español. La revista Universal y el lindo cartón «El auto modelo» completan el programa.

Precios: 20 centavos luneta y preferencia a todas horas.

Viernes: «La bella Adelina», de Irene Dunne y «Sed de renombre».

Día 29: se estrena «Contra el imperio del crimen».

REGINA: VIVAMOS ESTA NOCHE»

Sigue en el cartel la grandiosa película meicana «Cruz diablo», muy bien hablada español, y de un argumento interesantísmo; su artista principal es Ramón Pereda. También se repite hoy «Vivamos esta noche», romántica y bella producción de Tullio Carminatti y la simpática Lillian Harvey, hacen una admirable pareja. Se completa el programa con la revista Universal y el cartón «El auto modelo».

Precios: 15 centavos mayores hasta las 6.30 y 20 después.

Mañana: por última vez este mismo programa.

Viernes: estreno de «La bella Adelina», regia película de Irene Dunne y también se estrena «Sed de renombre», de John Hollyday.

Día 29: «Almas extraviadas», de Bárbara Stanwyck.

INGLATERRA: «LA NOCHE AZUL»

San Rafael y Consulado, M-5527; 10 centavos de una y media a seis y media y 15 centavos después niños diez centavos a todas horas.

Hoy tarde y noche revista la emoción cameril «El rey de los deporte» y el carton «Las bodas de Fanny» y las super producciones «La noche azul» regia super foto opereta por Ramón Novarro y Evelyn Laye; y «Así ama la mujer» magistral joya, por Jean Crawford y Frenchet Tone.

A las cinco de la tarde «La noche azul», y «Así ama la mujer.»

Mañana, «La noche azul» por Ramón Novarro y «Nacida para el beso» por Jean Harlow.

Sábado entrante: «Oro virgen», por J. Boles, y «Capitán de cosacos», por José Mojica.

Domingo «Follies Bergere de París», por Mauricio Chevalier.

WILSON: «LA NOCHE AZUL»

Belascoain y San Rafael, U-5863, 10 centavos de una y media a seis y media y 15 centavos después, niños diez centavos a todas horas.

Hoy, tarde, y noche, revista, emoción cameril. «Navegando por los siete mares», y el cartón «El lobo de marras» y las super producciones «La noche azul» magistral foto opereta por Ramón Novarro y Evelyn Laye, y «Así ama la mujer,» estupenda producción por Jean Crawford y Franchot Tone.

A las cinco de la tarde «La noche azul» por Ramón Novarro, y «Así ama la mujer».

Mañana, «Nacida para el beso», por Jean Harlow, y «La noche azul» por Ramón Novarro.

Sábado «Oro virgen» por John Boles, «Capitán de Cosacos» por José Mojica.

Domingo «Follies Bergere de París», por Maurice Chevalier.

MODERNO: «LA DAMA DE LAS CAMELIAS»

Hoy se lleva por última vez a la pantalla de este teatro en sus turnos de tarde y noche la maravillosa producción francesa basada en la novela de Alejandro Dumas, titulada «La Dama de las Camelias», de Ivone Pritemps, Pierre Fresnay, y la producción Warner «Deseable» de George Brent, Jean Muir, un cartón comedia y una Revista Universal. Luneta hasta las 6.30 diez centavos, después 15; niños diez centavos. Mañana «Folies Bergres», de Maurice Chevalier. Viernes «Folies Bergeres» de Maurice Chevalier; y «Los Temerarios del aire», de James Cagney.

(Más GACETILLAS en la página OCHO)

M.E.C.D. 2016

GUANABACOA AL DIA

DE ALTA

Ha sido dado de alta por el doctor Joaquín Jiménez Gallo, el gracioso niño José Antonio Rivero, curado de larga y penosa enfermedad.

Un verdadero éxito de tan experimentado médico quien con sus constantes estudios y experiencia adquirida en los casos de acidosis logró la reacción de la naturaleza del enfermito obteniendo su total restablecimiento.

Al consignarlo así hago llegar hasta él y los padres del pequeño enfermo mi enhorabuena.

EN REGLA

En los simpáticos salones del Liceo Artístico y Literario de Regla ha de celebrarse en la noche del próximo día 3 de agosto un magnífico baile de pensión a cargo de dos renombrados conjuntos musicales.

Baile que está siendo organizado por el progresista «Regla Basse Ball Club» con la entusiasta cooperación de los dirigentes del «Liceo», quienes además de haberles cedido gentilmente sus salones, harán en esa noche una artística decoración que llamará poderosamente la atención de los que asistan a este magnífico baile.

A medidas que vaya conociendo más detalles de esta fiesta bailable los iré dando a conocer.

«LAS MIL Y UNA NOCHES»

Como se ha venido anunciando en los días 3 y 4 de agosto próximo tendrá efecto en los pintorescos jardines «La Cotorra», una monumental verbena denominada «Las Mil y una Noches».

Es organizada y dirigida por el Consejo San José de Calasánz Nro 2750; de la Unión de Caballeros de Colón, pertenecientes a esta villa.

Los barrios se organizan con gran entusiasmo e interés entre nuestras principales familias.

El simpático Barrio Mexicano es presidido por la gentil dama señora Carmen Morales de López y la virtuosa señorita María Josefa Franchi y los correctos caballeros señores Armando Díaz y José A. Puga, estimado compañero director del colega local «La Publicidad».

Este barrio estará atendido en esos días por un grupo encantador compuesto por las elegantes damas señoras Margarita H. de Cornejo, Teresa Vera de Díaz, Juanita Castro de Leiva, Gracia R. del Río, y Lucila Estrada de Alvarez.

Así como por las adorables y sugestivas damitas: Ofelia Morales Franchi, Adelaida Viondi Vera, María Espina, María J. Hernández, Estela Martínez, Rosita Vázquez, Asteria Rodríguez, Julia Moner Justiz, María A. Moner, Berta Yeste García, Carmen Vera, María Area, Gloria Yeste García, Nila Delgado, Asunción Gómez, Haydée Fernández, mi simpática vecinita, María Josefa Fernández, Aleyda Mesa, Nela Autran, Georgina Estrada y Teresa Gutiérrez.

Las que lucirán lindos y vistosos trajes típicos mexicanos.

En este barrio se venderán objetos de arte mexicano y comidas de aquel país hermano para deleite de los que en él pasen parte de esta gran verbena.

La alegría reinará en él debido a que experimentados guitarristas y cantadores mexicanos entonarán sus canciones.

En mi crónica de mañana daré a conocer quienes serán las «Chinitas» que integren el complicado Barrio Chino.

CARTA

En la mañana de ayer recibí la carta que a continuación voy a dar a conocer por estimar que la misma debe ser conocida por todos los compañeros, ya que se trata de la Asociación de Periodistas y Escritores de Guanabacoa.

Su texto dice así: Sobradamente es de todos conocida la precaria situación porque atraviesa nuestra muy querida Asociación. En diferentes ocasiones hemos tratado de organizar y celebrar un acto benéfico que en cierto modo viniera a mejorar las condiciones de la misma, pero por una u otra causa, siempre agenas a nuestras voluntades, por supuesto, no ha podido llevarse a efecto, y por ello en Junta Directiva llevada a efecto, celebrada con ese fin, se acordó que: por esta presidencia se pasara escrito a todos los asociados haciéndole saber nuestras actividades, como directivos, así como el estado económico de esta institución.

En mi deseo de cumplir con mis deberes, y sobre todo cuando del éxito de la Asociación de Periodistas y Escritores se trata, a usted me dirijo para que tomando en consideración el motivo de la presente se sirva asistir con la puntualidad que siempre le ha caracterizado, a la Junta General que ha de celebrarse el próximo viernes 26 a las 8 y media p. m. en nuestro local social, ya que el asunto principal a tratar será de vital importancia para nuestra Asociación.

Esta carta está firmada por el Dr. F. Lene Armenteros, Presidente.

Al darle publicidad a la misma lo hago con el fin de hacer un llamamiento a los compañeros que se encuentren en una forma u otra alejados de la Asociación para que vengan al seno de ella y asistan a esta Junta General y que lleven a ella los proyectos que estimen convenientes y beneficien a esta prestigiosa intsitución que está clamndo mejor atención por parte de los periodistas y escritores de Guanabacoa.

RESTABLECIDA

Encuéntrase restablecida de las lesiones que recibiera en días pasados en su residencia, a consecuencia de un accidente sufrido, la elegante dama señora Amalia Solís de Hevia.

Mucho me complace esta grata nueva y la doy a conocer para conocimiento de sus numerosas amistades.

LA VESTIDA DE ROJO

Así se titula la obra cinematográfica que interpretada por Bárbara Stanwyck y Gene Raymond ha de ser proyectada esta noche en el teatro «Carral» en turno con «Madame Du-Barry» por la picaresca Dolores del Río.

También se proyecta esta noche una interesante y animada variedad.

Para el sábado está anunciado el estreno de la magnífica film de Ramón Pereda «Cruz Diablo».

José R. Arango de la Maza.

ARROLLADA POR UN CAMION

MATANZAS, julio 23. DIARIO Habana.—Hoy fué conducida a esta ciudad y asistida en el centro de socorros de fuerte contusión y herida en la región occipital, la menor Graciela Rodríguez Hernández, vecina de dicho pueblo, por un camión de la Compañía Licorera "San Juan", manejado por Manuel López. Se estima el hecho casual.

PROCESADO CON 20 MIL PESOS

Fué procesado, con veinte mil pesos de fianza, el asiático Roberto Bu, que se apoderó en Cárdenas de una maleta y prendas pertenecientes a dos paisanos suyos que guardaban prisión por infracción de la Ley de Drogas.—*Lovoi* Corresponsal.

CUANDO VIAJE

Cuando Ud vaya de viaje, lleve su dinero en la forma segura y conveniente de los Cheques de Viajeros, que pueden ser adquiridos en cualquier Sucursal de The Royal Bank of Canada y son negociables en todas partes. Los viajeros encontrarán en nuestras Sucursales de otros países una cordial acogida.

THE ROYAL BANK OF CANADA

El verano es insoportable en los Estados Unidos. Cuba posee una brisa deliciosa, el mayor atractivo para los vacacionistas norteamericanos.
Laboremos TODOS por atraerlos y TODOS obtendremos beneficios.

Crónica Habanera

(Continuación de la Pág. CINCO)

EN SUS DIAS

Hoy está de días una de las señoritas más bellas y distinguidas de nuestro mundo elegante: Cristina Mendoza y Zaldo. Llegue hasta ella nuestro saludo, de felicitación.

EL DOCTOR RAFAEL DEL PINO

En franca convalecencia.

Se encuentra así desde hace varios días, nuestro distinguido amigo el doctor Rafael del Pino, quien fué sometido a una delicadísima operación por el eminente cirujano Juan B. Kouri.

Lo celebramos.

LA FIESTA DE LOS «SWEEPTAKES»

Todo promete augurar que la fiesta de los «sweeptakes» será el acto social más saliente entre todos los celebrados en el transcurso del año.

Fiesta en cuya organización vienen laborando ya con marcado entusiasmo señoras y señoritas de nuestra más exclusiva sociedad.

Como anunciamos ayer, tendrá lugar el viernes dos de agosto en el Hotel Nacional, rodeada de alicientes poderosísimos, como baile, exhibición de modas, partidas de bridge, competencias de natación...

En todo lo concerniente a estas competencias viene tomándose empeño especial el conocido joven Manolo Díaz, Director Deportivo del Habana Yacht Club.

Lo secunda un grupo muy selecto de damas, cuyos nombres damos a continuación:

Silvia Hernández de Rivero.

María Pepa Corrales de Cortina, América Wiltz de Centellas, María Luisa Giralt de Martínez Díaz, Mercedes Marty viuda de Baguer, María Martín viuda de Dolz, Josefa Sánchez viuda de Lombard.

Malula Rivero de Scull.

Mara Teresa Escarra de Casares.

Bertha Schweyer de Carrillo.

Marina Dolz de Tolón, Nelli Desvernine de Lombard, Hortensia Maragliano de Kohly, Herminia Dolz de Alvarado, Amalita Alvarado de Posso, Graciella Franchi Alfaro, Lolita de la Torre de Kohly, Josefina Cepero de Jorge.

Olga González Hierro de Castelleiro.

Señoritas:

Silvitica Rivero.

Silvia Tolón, Fita y Odette Kohly, Loló Goitizolo, María Herminia Alvarado, Chicha Jorge, Alicia Cárdenas, Loly Bravo.

Hortensia y Maritta Scull.

Angelita y Adriana Bernal, Margarita Pedroso, Mercedes Alvarez Pedroso, María Luisa Morales, Alicia Morales y Carmelina y Lourdes Argüelles.

(Continúa en la página NUEVE)

DR. ROSAL

Ex Asistente al servicio del Profesor Sayé en Barcelona.
Tuberculosis, Pulmones, Corazón, Medicina General, Electricidad Médica, Luz Alpina. Consultas diarias de 4 a 6.
SAN MIGUEL 117, entre Gervasio y Escobar.—Telf. U-2342.

Facultades que se devuelven a la Judicatura

Será la Sala de Gobierno del Tribunal Supremo la que haga ahora los ascensos y traslados

Por decreto-ley inserto en la Gaceta Oficial del lunes, que refrenda el Secretario de Justicia, Dr. Andrés Domingo Morales del Castillo, se deja sin efecto, en todas sus partes, la ley número 84 de 9 de abril del corriente año, quedando sin valor, por consecuencia, la suspensión de los artículos de la Ley Orgánica del Poder Judicial relacionados en el artículo I de dicha ley, así como restituídos en su integridad los artículos 189, 190, 191 y siguientes de la expresada Ley Orgánica, referentes a licencias.

También hace constar el decreto-ley citado que la facultad de nombrar, ascender, trasladar y aceptar renuncias a los funcionarios del Poder Judicial, que la Ley Orgánica de dicho Poder concede al Presidente de la República, se transfiere, conforme a lo dispuesto en el apartado V del artículo 84 de la Ley Constitucional a la Sala de Gobierno del Tribunal Supremo y a los dos Magistrados del propio Tribunal a que el párrafo segundo del referido apartado V se refiere y por consiguiente, siempre que en cualquier artículo de la repetida Ley Orgánica del Poder Judicial se confieran esas facultades al Presidente de la República, se entenderán atribuídas a la Sala de Gobierno del Tribunal Supremo y a los dos Magistrados de referencia.

Viboreñas

CUMPLEAÑOS

Llega hoy a la feliz edad de los nueve años, la linda y encantadora niña Olguita Rodríguez Varela, con cuyo retrato engalano estas «Viboreñas».

Olguita, muy inteligente y estudiosa, es alumna del colegio de La Domiciliaria, donde es muy querida de sus profesoras y compañeras, por su carácter afable y bondadoso.

Días pasados realizó el acto de su primera comunión, luciendo muy bonita y angelical con el vestido que se presentó ante el ara, para recibir el pan eucarístico.

Yo la felicito con doble motivo, deseándole el más dichoso día, que pasará entre las mayores alegrías y satisfacciones.

CONSERVATORIO ARIAS

En este antiguo conservatorio que dirige nuestra decana profesora señora Asunción García de Arias, se han celebrado los anunciados exámenes de las alumnas incorporadas, mencionando las siguientes, de la profesora Enriqueta Briela.

Amparo García, primer año de piano y solfeo; Eloisa María de los Cuetos, primero de piano; Sofía Segurola, Carmita Briela y el joven Enrique Noriega, segundo de piano; Clara Martha Lloret y Amada Alonso, sexto de piano; Julia Acevedo y Carmen García de Masgüenda, séptimo de piano.

Alumnas de la profesora Dolores López:

Hortensia Sainz, cuarto año de piano, y Flora Elisa Hernández, id, id y segundo de solfeo.

Alumnas del profesor de mandolina Sr. Juan Cabrisas:

María Luisa Membiela y Boladeses, cuarto año de mandolina y solfeo, habiendo realizado el examen de grado, con la más alta calificación.

Alumnas de la profesora Carmen Marqués:

Rosita Armada, segundo año de piano; Martha Abreu, tercer año; Alicia Macau, quinto año, y Aída Funes, sexto año.

Alumnas de la profesora Carmen Fiallo:

Araceli Padrón, quinto año de piano.

Todas recibieron la nota de sobresaliente, por lo que las felicito junto con sus complacidas profesoras.

JOAQUIN BASSOLS

He tenido el gusto de recibir la agradable visita de tan querido amigo, profesor joven y de reconocido talento, que tantos éxitos le proporciona en sus incansables labores culturales, al frente de su acreditado Instituto Cubano, en San Lázaro entre San Francisco y Milagros, y pídeme «Joaquinito» que tanto en el nombre de su señor padre como en el de sus hermanas y en el suyo propio, haga constar su agradecimiento a sus amistades que tan señaladas demostraciones de aprecio les han dado con motivo del fallecimiento de la amantísima autora de sus días.

Y siempre laborioso, sobrellevando la intensa pena que le origina la eterna ausencia de ser tan querido, dispónese a comenzar los exámenes de sus alumnos el próximo viernes día 26, los que durarán hasta el siguiente día 2 de agosto, para celebrar la repartición de premios el domingo día 11, a las diez de la mañana.

Una advertencia muy importante hago a los padres de sus alumnos, referente a que los que deseen asistir al cursillo especial de verano, los inscriban antes del primero de agosto, advertencia dirigida también a los que no tengan a sus hijos en el Instituto Cubano y quieran aprovechar ese tiempo en el repaso de sus asignaturas.

Dicha inscripción será admitida sólo hasta esa fecha.

Muy agradecido permanezco a Joaquinito por su visita, al enterarse estaba malo, y al felicitarlo por sus brillantes labores escolares, hago extensiva mi felicitación a los profesores que tan eficazmente lo secundan, señoras René López Mesa, José Enrique y José Perdomo.

EN SU RESIDENCIA

En ella se encuentra la distinguida y joven señora Virginia Bustillo, bella esposa del servicial y querido amigo Aurelio Díaz y Rodríguez, secretario del Club Cubaneleco, después de su feliz alumbramiento, teniendo la dicha de besar a una lindísima bebita, mensajera de mayores felicidades para su hogar.

Para «Vina» y Aurelio, así como para los abuelos maternos los distinguidos esposos María de las Mercedes V. de Bustillo, y el querido amigo «Chichí» Bustillo, es mi enhorabuena, dedicando un cariñoso beso a su tierna hijita y nieta.

SRA. GLORIA ORTEGA DE BRAVO

También ha regresado a su residencia tan apreciable dama, amante esposa del cumplido caballero señor Laureano Bravo, e hija de mi buen amigo el señor Ismael Ortega, propietario de la farmacia «San Juan», junto con su monísimo bebito, llegado felizmente a este mundo.

Dedico mi más expresiva felicitación a los esposos Ortega-Bravo, al amigo Ismael y a su distinguida esposa la señora Angela Cinta de Ortega, dichosísima con su nietecito.

NOTA DE DUELO

La triste noticia de la muerte del que fué muy querido amigo y excondiscípulo Dr. Juan Bautista Valdés, ex-director de la Casa de Beneficencia y Maternidad, de todo su cariño, sinceramente mucho me ha apenado, pues era el infortunado Juan un excelente amigo, afectuoso y servicial, al que profesaba gran afecto desde nuestra infancia, y en las aulas del inolvidable Dr. Don Claudio Mimó.

Sé apreciar el intenso dolor de su viuda, mi bondadosa amiga la distinguida y altruista dama Manuelita Bérriz, la de sus inconsolables hijos y demás familiares, deseando el eterno descanso de su alma.

SEÑORITA NOEMI DEL PRADO DIAZ

La gentilísima figulina, trigueñita muy graciosa, ya se encuentra restablecida de la operación de amigdalitis que le ha practicado el afamado especialista Dr. Roque Sánchez Quirós, y dispuesta, dentro de breves días, a asistir a las fiestas ya anunciadas.

Mi afectuosa felicitación a Noemí, a sus amantes padres los distinguidos esposos señora Isabel Díaz de Prado y señor Félix del Prado, extensiva al doctor Sánchez Quirós.

NUEVA RESIDENCIA

Desde hace unos días ocupan la casa número 83 de la Avenida de Porvenir, los estimados esposos joven señora Hortensia Báez y el arquitecto señor Francisco Saurí, la que a sus relaciones sociales ofrecen por mi conducto.

Con ellos también han ido a residir sus amantes padres, los respetables esposos señora Carmita Duato de Saurí y señor Francisco Saurí.

Muchas prosperidades en su nuevo hogar les deseo.

SANTA CRISTINA

Por tener también la fecha del 13 de marzo, me veo impedido de saludar a las damas y señoritas que llevan este soberano nombre.

Admítanlo todas las así nombradas que prefieran la fecha de hoy.

Urbano del Castillo.

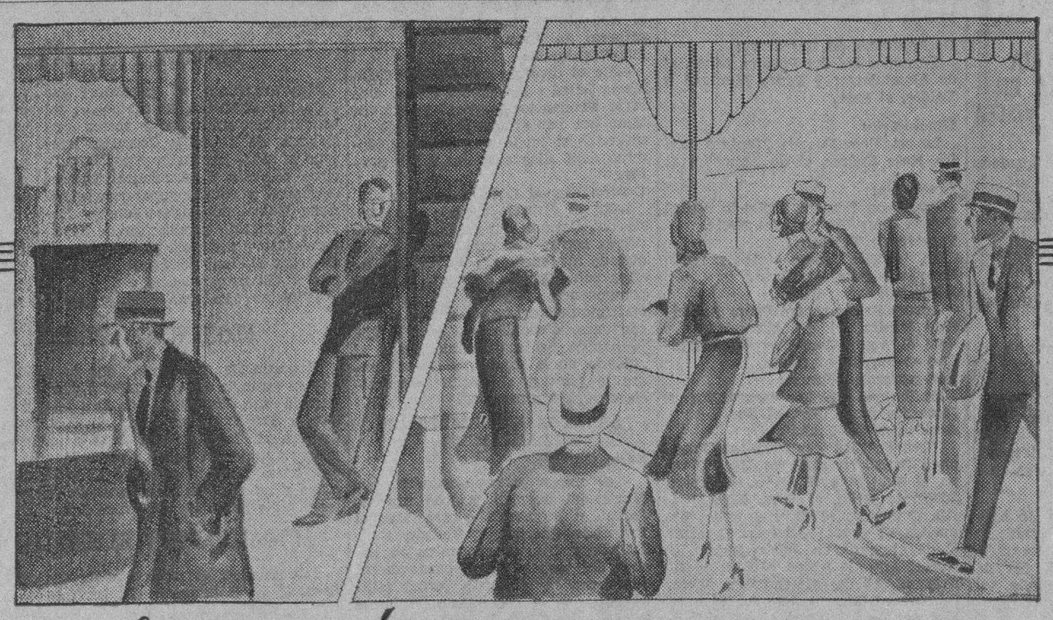

Buena luz es factor decisivo en todo establecimiento

Señor Comerciante: ¡Vista hace fe! Observe las tiendas de sus competidores y advertirá como aquellas que están dotadas de un moderno equipo de iluminación actúan como un irresistible imán para los transeuntes. Vea en cambio como el público pasa de largo ante las vidrieras y salones de ventas pobre y deficientemente iluminadas

EL MODERNO GLOBO "AURORA" LE ATRAERA CLIENTELA

Y ese poderoso estimulante para sus ventas está ahora más que nunca al alcance de sus posibilidades con los Modernos Globos "AURORA" que se caracterizan por su precio increiblemente bajo, asombrosa facilidad de instalación y sobre todo, por la espléndida mejora que aportará a su alumbrado.

Pida detalles sobre este novísimo equipo en nuestra más próxima Sucursal.

Cía. Cubana de Electricidad
A las Ordenes del Público

M.E.C.D. 2016

SOCIEDADES ESPAÑOLAS

Habana-Cárdenas-Varadero es el itinerario del Ctro. Montañés con motivo de su gran excursión

Todo es actividad y entusiasmo en la casona santanderina, con motivo de la excursión que para el próximo día 18, tienen anunciada el Centro Montañés, Habana-Cárdenas-Varadero.

Hemos visitado la Secretaría en busca de informes sobre este acto extraordinario, que está en el ambiente, y hemos podido apreciar que los muchachos de la Sección de Recreo y Adorno, convertidos en Comité permanente, atienden de manera estricta todo lo relacionado con esta excursión.

Se nos informa que en esta semana estarán a la venta los «tickets», que serán de dos clases. En unos estarás incluído un suculento almuerzo en Varadero y los otros serán solamente por el viaje, para que la concurrencia opte por el que más convenga a sus intereses.

Así es que, se ha previsto esa circunstancia. Y podemos asegurar que cientos de excursionistas irán el día 18 de agosto a gozar «Un día de turismo en Cárdenas», por que el entusiasmo reinante es indescriptible.

Soberbia será la verbena del Centro Gallego

Esto es lo que dicen de esta singularísima verbena y hay que creérselo —los entusiastas chicos de la Sección de Orden del Centro Gallego, a quienes está encomendada la organización de la misma. Además de originalidad y buen gusto, aseguran que habrá un verdadero derroche de subyugantes atractivos, entre los que figuran delicados obsequios a las damas, para lo cual luchan afanosamente sin reparar en dificultades ni en gastos, ya que su propósito es que «La Mariposa», tenga las proporciones de una verbena cumbre, es decir, el «succés» del año.

La selección de las orquestas contratadas para amenizarla, constituye por de pronto un augurio de éxito rotundo, pues está fuera de toda duda que una música buena, selecta, es lo mejor que puede ofrecérseles a los bailadores de escuela y aún a los simples aficionados.

Y como demostración de que la música es selecta, no hay más que mencionar los conjuntos ya consagrados por el público habanero, tales como: «Hermanos Martínez» Antonio María Romeu, Belisario López, «Sonora Matancera», «Cubano 1927» y «Quinteto Tomé» ¿Puede pedirse más y mejor?

«La Mariposa», tendrá por escenario todos los salones del palacio de Galicia, tan preferidos por la juventud verbenera, y está señalada para su verificación la noche del sábado 3, de agosto próximo.

SOCIEDAD «JOVELLANOS»

El presidente y secretario, respectivamente, de la Sección de Propaganda, Recreo y Deportes de la simpática sociedad «Jovellanos», en su infatigable empeño de proporcionar algunas horas de solaz a sus asociados, están preparando una gran excursión a la hermosa playa «Jibacoa», que tendrá lugar el domingo 4 del próximo mes de agosto.

Se darán los informes que se soliciten, en Obispo 105, altos, hasta el último del corriente mes, y en Amistad, 154, esquina a Monte, desde el día primero de agosto.

CELEBRO EL VALLE DE ORO UNA IMPORTANTE SESION

Con la animación acostumbrada, celebró junta de Directiva, la prestigiosa sociedad galaica «El Valle de Oro», en los amplios salones del Centro Gallego.

Se dio lectura al acta, siendo aprobada, así como el informe de Tesorería, con un saldo de $2.662,37 y el de Contaduría. Se acordó conceder 53 pesos a la viuda del exasociado, señor Pedro Veiga, quien falleció el pasado mes, en la quinta «La Benéfica». Se acordó desechar un proyecto de festival en honor de los asociados, el cual tendría lugar el 8 de septiembre, con el fin de conmemorar la festividad de la patrona del Valle de Oro. Este con el fin de conservar los fondos sociales, para obras de protección y beneficencia. Se nombró una Comisión a fin de socorrer a un hijo del Valle de Oro, que hace 16 meses se halla recluído en la quinta «La Benéfica».

HA RENOVADO SU JUNTA DE GOBIERNO LA SOCIEDAD «SAN SIMON Y SAMARUGO»

En junta general de elecciones celebradas últimamente por la sociedad «San Simón y Samarugo» fué proclamada una candidatura valiosa de la que se espera una actuación eficientísima. He aquí la nueva junta de gobierno a que hacemos referencia: Presidente, Constantino Pérez; Vice, Vicente Gacio; Secretario, Jesús Cillero; Vicé, Antonio Román; Tesorero, Emilio Pérez.

Vocales: Angel Cillero, José Cuba, Daniel Piñeiro, Angel González, Agustín Souto, Antonio Montero, Francisco Huerta, Jesús Pernas, Antonio Chao, Antonio Villares, Jesús Alonso y Juan Rey.

Vocales suplentes: Ramón Gunlin, Rosendo Ramil, Jesús Yáñez Cillero, Andrés Prieto, José Fraga y José Castro.

Comisión de Glosa: José Bahamonde, José Díaz García y Jesús Cillero Yáñez.

Sociedad de Beneficencia de Naturales de Galicia

Centro Gallego.—A-6703

Subasta para las obras del Panteón.

Se pone en conocimiento de los señores Contratistas que en las oficinas de esta Sociedad, bajos del Centro Gallego, por San José, están a su disposición la memoria descriptiva y los planos de las obras del Panteón que esta Institución ha de construír en el Cementerio de Colón de esta Ciudad.

La subasta ha sido señalada para el día 7 de agosto a las nueve en punto de la noche en las oficinas de esta Sociedad, en cuyo acto se recibirán las proposiciones en sobre cerrado, conforme a lo que se determina en el pliego de condiciones, o antes si así lo desea el interesado.

Habana 22 de julio de 1935.

Vto. Bno:
GERARDO CAAMAÑO YAÑEZ, Presidente.

JOSE MAYOBRE JUSTO, Secretario.

ACTOS PARA HOY

A LAS OCHO Y MEDIA DE LA NOCHE

CENTRO ASTURIANO: Junta ordinaria de Directiva —segunda convocatoria— en los salones del palacio social.

NATURALES DE ORTIGUEIRA: Junta extraordinaria de Directiva en su propio local de Monserrate 125, altos.

UNION ORENSANA: Sesión ordinaria de la Directiva en el Centro Gallego. El secretario, señor José Gómez Pérez, cita para este acto.

SOCIEDAD CASINA: Junta general ordinaria en el local de la Beneficencia Asturiana (bajos del Centro Asturiano, por San José). Para dicha reunión cita el secretario, señor Aladino Fernández.

UNION DE NATURALES DE EL FRANCO: Junta general muy importante en el Centro Asturiano.

UNION MAÑONESA: Directiva ordinaria en los salones del Centro Gallego.

2 días sublimes para socios del C. Dependientes

Varadero, a la playa que ha conquistado la admiración del mundo, irá la Asociación de Dependientes del Comercio, en viaje de propaganda, los días 10 y 11 de agosto. La excursión por estas bellas tierras de Matanzas, la organiza la Sección de Propaganda, que tiene a su cabeza como presidente, al señor Pedro Gil, de bien probados entusiasmos por la institución.

Se partirá de la Habana, a las once de la noche, del día 10 rumbo a Varadero. Al siguiente día 11, se marchará de Varadero a Cárdenas, a la una de la tarde, celebrándose un almuerzo en el «San Carlos». Y a las cinco de la tarde, se partirá de Cárdenas, de rotorno a la Habana.

El viaje de ida y vuelta se hará en ómnibus. El costo de la boleta, que incluye pasaje, traslados y almuerzo, es de dos pesos por persona. Bien barato, por cierto. Las boletas se extienden en la Sección de Propaganda. También las facilitan los Vocales de este organismo.

Por los preparativos que se hacen para llevar a cabo esta excursión propagandística, de afirmación y extensión del programa de la «Asociación», es de presumir que alcanzará un triunfo resonante, digno resultado del trabajo que se pone al servicio de su organización.

Daremos muy pronto detalles acerca, de las adhesiones recibidas en este sentido.

Al cumplir un minuto de edad, fué inscripta una niña en el C. Castellano

Las damas del Centro Castellano, siempre laboriosas y amantes de la sociedad, no cesan un instante en sus trabajos para acrecentar los valores sociales; y una prueba reciente la tenemos con la ultima inscripción de la menor Teresa Peña García, que fué hecha socia con un minuto de edad por la Comisión de Damas que preside la entusiasta señora Elena Hoyos de Gutiérrez, que tantos laureles tiene conquistados.

Merecen, pues, los más sinceros plácemes las entusiastas damas que a diario realizan labor provechosa y de mérito por el mayor engrandecimiento social. El domingo pasado una Comisión integrada por las señoras Elena Hoyos de Gutiérrez, Presidenta; Leonor Trueba Tesorera; Honorina Arminio, Vocal; y Asunción González, Vocal, acompañadas del señor Luelmo, Vice-Presidente de la Sección de Propaganda y el señor Gutiérrez, Vocal de la misma, emprendieron la reorganización y aumento de la Sección de Damas, ya que las actividades desplegadas han adquirido tal magnitud que no obstante los trabajos que realizan, resulta pequeño el número de damas de que estaba formado el Comité, por lo cual se acordó aumentarlo para llevar a feliz término los planes que tienen en cartera, y a los que habremos de referirnos oportunamente.

FIESTAS PROXIMAS

BENEFICENCIA GALLEGA: Formidable fiesta el día 25, por la noche en el Teatro Nacional, a base de las mejores piezas musicales y canciones gallegas, ejecutadas por la Orquesta Filarmónica de la Habana, la Sociedad Coral, la Estudiantina Cuba y la Banda del Cuartel General del Ejército. Será un espectáculo grandioso, único.

UNA NOCHE EN ANTAS DE ULLA: Grandioso festival de los monterrosinos el próximo día 27 por la noche en los salones de «Curros Enríquez», amenizado por tres populares orquestas. Los caballeros sólo pagarán cincuenta centavos.

SOCIEDAD CURROS ENRIQUEZ: Regia matinée bailable el próximo domingo, amenizada por Belisario López y la Sonora Matancera. Las damas tendrán acceso gratis.

ALUMNOS DEL CENTRO ASTURIANO: Banquete homenaje al director del Plantel Jovellanos, licenciado Abelardo López, el próximo domingo a las 12 del día en los propios salones de la institución.

ASOCIACION CANARIA: Gran fiesta bailable el sábado por la noche en sus propios salones de Prado y Neptuno, amenizada por tres orquestas.

SOCIEDAD CONCEJO DE CUDILLERO: Romería de Santa Ana de Montarés, el próximo día 28 por la tarde en el Salón Trimalta de «La Polar». El señor Méndez Mori nos comunica que habrá «empanada doble» para los romeros. Luego tendrá efecto una gran matinée bailable.

SENTIDO FALLECIMIENTO

En el Cementerio de Colón han recibido sepultura los restos del popular «leader» obrero señor Alfonso Fernández García, fallecido en la quinta del Centro de Dependientes del comercio tras breve dolencia.

Los funerales constituyeron una sentida manifestación de duelo, habiendo concurrido a los mismos comisiones de obreros del ramo del tabaco, del Club de Cantineros de la República de Cuba, de los hoteles y fondas de la Habana, de la colonia asturiana y de otras colectividades, con las cuales estuvo relacionado en su constante bregar en bien de sus compañeros de trabajo.

Su muerte, pues, representa un rudo golpe para las sociedades federadas, que pierden en él a su principal animador, como dijo el señor Rogelio Caramés al despedir el duelo.

Descanse en paz.

SE APROXIMA EL BAILE DE MONTERROSO Y A. DE ULLA

El baile del sábado 27 en «Curros Enríquez» promete ser un acontecimiento de acuerdo con los preparativos del comité de Damas de «Monterroso y Antas de Ulla», que preside la gentil señorita Edelmira López, secundada por un grupo de entusiastas señoritas. Lucirán aquellos espléndidos salones un artístico adorno. Tres conjuntos musicales interpretarán un programa de lo más moderno.

No falte el sábado en «Curros Enríquez».

«EMIGRADOS DE RIOTORTO» ELIGIO NUEVA DIRECTIVA

Esta conocida institución galaica cuenta desde hace algunos días con nueva Directiva. La integran elementos dinámicos y entusiastas en el más amplio sentido de la palabra, por lo que se espera que impriman indiscutible auge a la colectividad riotortense. He aquí la relación de dichos señores:

Presidente, Antonio Bouso; Vice-Presidente, Luis Yravedra; Secretario, Manuel Basanta; Vice-Secretario, Cayetano Iravedra; Tesorero, Cándido Bouso y Bouso; Vice-Tesorero, José Veiga.

Vocales: por un año, Andrés Bargueiras, José Gutiérrez López, Antonio Expósito Abraira, José Cabodevila, Venancio Leivas Sampedro, José María Rivas Gómez; por dos años, Venancio Rodríguez, Antonio Currás, Daniel Gallo, Emiliano Amor, Venancio Díaz, José María Vázquez.

Vocales suplentes: por un año, Manuel Basanta, José Braña Pacio, Adolfo Echevarría; por dos años, José Díaz Seco, Justo Cabo López y José Leivas Alonso.

EL COMITE DE DAMAS DE «UNION BARCALESA» VA A TOMAR POSESION EN BREVE

Próximamente tendrá efecto en los salones de la «Artística Gallega», la toma de posesión del Comité de Damas, «Unión Barcalesa», para cuyo acto está organizando la Sección de Propaganda un ameno programa, que hará las delicias de los concurrentes. Selecto y distinguido conjunto de damas y damitas componen dicho Comité, presidido por la gentil señorita Consuelo San Martín.

Terminada la toma de posesión, habrá un espléndido «buffet», y acto continuo comenzará animado baile, el que será amenizado por el típico «Quinteto Barcalés», y un afamado septeto del país.

Nos refiere el señor Manuel Blanco, presidente de la Sección de Propaganda, que habrá sorpresas agradables para la concurrencia femenina, algo que desea mantener en secreto para que el efecto sea más interesante.

Como detalle final, mencionaremos la fecunda labor que vienen realizando el secretario y vice-secretario de la Sección de Propaganda, respectivamente, señores Francisco Otero Capeans y Manuel Suárez Rodríguez, quienes con fe, entusiasmo y ardor juvenil están obteniendo merecidos triunfos en pro de la colectividad.

Bien por ellos y por «Unión Barcalesa».

UN NUEVO ESFUERZO ECONÓMICO DE Bohemia

El SENSACIONAL REPORTAJE "Como salió de España el último Rey"

CON EL TEXTO DE LOS RADIOTELEGRAMAS RECIBIDOS EN EL CRUCERO, LAS CONVERSACIONES DEL EX-REY Y OTROS IMPORTANTES DETALLES.

LA VERDAD HISTORICA DE ESTE ACONTECIMIENTO

EMPIEZA A PUBLICARSE EL VIERNES DIA 26

MOVIMIENTO DE ENFERMOS HABIDO EN «LA BENEFICA»

Ultimamente han entrado y salido en la casa de salud «La Benéfica» del Centro Gallego, los siguientes enfermos:

Entraron: Antonio Ramos Oreira; José Pumar Parga; José Pernas Leitín; Constantino López Incógnito; José Tirado Vizcaíno; Dositeo Gómez; Avelino González Bouza; Carlos Fernández Méndez (J. Grande). Emilio Fernández Lamelas; Manuel Couceiro Prado; Ramón Castellano Moreno (Candelaria). Santiago Cameña Domínguez; Gerardo Greal Martínez; Juan Corral Pena; Claudio López Rodríguez (Morón). Castor Díaz Vázquez.

Salieron: Marcelino Vila Soutullo (Esmeralda). José Pardo Vieito; Jesús Trasancos Vale; Federico Rodríguez Pérez (Artemisa). Antonio Vázquez González; José Pérez Pais (Batabanó). José Antonio López Picos; Celestino Pichel Fraga; Celso Alvarez Ferreiro; Manuel López y José García Roca.

LA DELEGACION CANARIA DE GUINES RECIBIRA EN BREVE VALIOSA VISITA

Desde hace varios días ha quedado debidamente reorganizada la Representación de la Asociación Canaria, en el pueblo de Artemisa, designándose para ocupar el cargo de Representante al distinguido asociado señor José Quintero Gutiérrez, que goza de grandes simpatías entre los socios y simpatizadores de la Institución en dicha localidad.

Cooperan en la gestión que se ha iniciado para buscar el aumento de socios en Artemisa los señores Antonio Suárez, Domingo Perdomo y Rafael González Toledo, esperando que muy pronto llegará el cuerpo social en esa zona a un considerable número como se contara en otra época no lejana.

Próximamente la Sección de Propagnda, por medio de una Comisión de su seno, girará una visita a la referida Representación, a fin de celebrar un acto de propaganda, tal como lo vienen haciendo otros organismos sociales.

HORARIO DE CONSULTAS EN EL LOCAL SOCIAL DE LA INSTITUCION CANARIA

Después de determinados cambios hechos en el Cuerpo Facultativo de la Casa de Salud «Nuestra Señora de la Candelaria», ha quedado reorganizado el servicio de Consultas en el local social de Prado y Neptuno, altos, como sigue:

Doctor Tácito de Mena, Medicina General: todos los días de 9 a 11 a. m.; y lunes, miércoles y viernes, de 5 a 6 y media p. m.

Doctor Emilio Blanco Rodríguez, Medicina General: martes, jueves y sábados, de 4 a 5 p. m.

Doctor Gregorio Vázquez Pérez, Vías Urinarias, Piel y Sífilis: martes, jueves y sábados de 8 a 9 p. m.

Doctor Alfredo H. Froment, Vías Respiratorias: lunes, miércoles y viernes: de 2 a 3 y media p. m.

En un mayor cuantía contra la firma Borrajo y Rodríguez, fué declarada sin lugar una demanda

Afluyen de nuevo los asuntos por accidentes del trabajo a los Juzgados. Se tramitan nuevos divorcios. Exhortos y apelaciones. Declaratorias de herederos. Un desahucio

(NOTICIAS DE LOS JUZGADOS DE PRIMERA INSTANCIA)

DEL TURNO

Exhortos:

De Holguín en el mayor cuantía seguido por Florindo Vázquez, contra Gerardo Machado y Morales, al Oeste.

De Cárdenas en el mayor cuantía seguido por José P. Bouza contra Francisco Gómez, al Norte.

De Marianao en la declaratoria de Herederos de Pedro Yancio Piedra y Pérez, al Este.

Jubilación:

La de Marín Lange Vidal, al de Almendares.

Declaratorias de Herederos:

Turnadas las de: Pastora López, al de Almendares; y Pedro Montané y Valdés, al Este.

Hipotecario:

Lo establece Rosalía Montero contra Rosa Suárez, al de Almendares.

Desahucio:

Francisco Zamora Moigado contra Cuban Cane Products, al Norte.

Pensión de Veterano:

La solicita como tal: Eufemio Urrutia y Sosa, al Norte.

Divorcios:

Aurora Prieto contra Pedro A. Chirino Piedra, al de Almendares; y José R. Abreu Torres, contra Marcelino O-Farrill, al Centro.

Por reciproco disenso:

Guillermo Rivero Vasconcelos y Mercedes de la Paz, al Sur.

Accidentes del Trabajo:

Turnados los ocurridos a: Francisco Caballero, al Oeste; José Blanco, al Sur; Manuel Alava, al Centro, Idelfonso Bello, al Este; Zoila Valdés Quintero, al Sur; Aurelio Zequeira, al Oeste; Adriano Ramírez, al de Almendares; Julián Suárez, al Norte; Antonio López, al Sur; Mario Torrens, al de Almendares; Víctor Iglesias, al Centro; José A. Márquez, al Sur; Raul Padrón, al Este; Emiliano Morales, al Oeste; José Carballo, al Sur; Julián Navarro, al Centro; Lino Sánchez, al Este Manuel Regalado, al Norte.

DIVORCIOS EN TRAMITACION

Norte-Gárate:

—En el divorcio de Eudaldo Bonet y Peláez contra Esther Guerra y Ayme, se da vista al demandante por tres días de la petición de acumulación que se hace por el Juzgado de Primera Instancia de Almendares.

Sur-Gárate:

—En el divorcio que por los trámite del reciproco disenso establecieran Raúl Otero y Dolores Arencibia y Mesa, se señala para que tenga efecto la comparecencia que determina el inciso B del artículo 53, las 10 a. m. del día 27 de los corriente.

—En el divorcio seguido por José Clemente Rodríguez y Viera contra Ana Manuela y Fierro, vencido el término del segundo llamamiento sin que la demandada hubiere comparecido, de conformidad con lo que se interesa se le declara en rebeldía, dándosele por contestada la demanda; y se señala para la celebración de la comparecencia que determina el Artículo 39, las 9 a. m. del día primero de Agosto próximo.

Sur-Rauchman:

—En el divorcio seguido por Celia María Sarrá y Hernández contra Octavio Prudencio Averhoff y Plá, se tiene por contestada la demanda, y se recibe el juicio a prueba por término de 6 días comunes a las partes.

Centro-Manuel I. de la Fuente:

—En el divorcio seguido por María del Carmen Pina Milián y Gutiérrez contra Gerardo Fraga, se ha dictado sentencia por la que se declara con lugar la demanda y en su consecuencia disuelto el vínculo matrimonial existente entre ambos cónyuges, disponiéndose que la hija habida del matrimonio quede al cuidado de la madre, y que el padre le pase una pensión alimenticia de $10.00 mensuales.

ASUNTOS GENERALES EN TRAMITACION

Norte-Gárate:

—El mayor cuantía seguida por María del Carmen y José Antonio Lacret y Figueredo contra Manuel Francisco Sagrista y Beltrán y J. Balcells y Cía., se encuentra en poder del señor Juez para dictar sentencia en el juicio verbal establecido dentro del mismo conforme al artículo 42 de la Ley Hipotecaria.

—En el mayor cuantía seguido por Néstor Trémols y Amad contra el Municipio de la Habana, se manda a cumplir la sentencia dictada por la Audiencia que confirma la dictada por el Juzgado que declaró sin lugar la demanda.

—En el menor cuantía seguido por Rufina Blanca y Alayón viuda de Dopico contra José Ramón Gómez y Rodríguez, se tiene a este por personado y se le conceden cinco días prórroga para contestar la demanda.

—En el abintestato de oficio de Avelina Carnesolta, se tiene por separado al Estado cubano de dicho juicio.

—En el mayor cuantía seguido por José Manuel Carret y Salazar contra la Sociedad Anónima «Cuban American Realty Company», se decreta la acumulación de estos autos a los de la quiebra de la sociedad demandada que se encuentran en el Juzgado de Primera Instancia de Marianao.

Este-Perdomo:

—En el menor cuantía seguido por Manuel Gil y Sosa contra Antonio Ruiz y Alvarez, sus herederos, sucesores o causabientes, se ha dictado auto por el que se declara con lugar la impugnación que por excesivos se hacen de los honorarios asignados al señor José A. Rivero Bello, por la representación del demandado, y en su consecuencia se reducen los honorarios a la cantidad de $150.00 entendiéndose rectificada en tales sentidos la tasación de costas practicada.

—En el menor cuantía seguido por José Santé y García contra Rodríguez y Borrajo, y sus socios Gerentes Darío Rodríguez y Sousa y Manuel Borrajo y Moreira, se ha dictado sentencia por la que se declara sin lugar la demanda incidental de nulidad de actuaciones, establecida por la Sociedad de Rodríguez y Borrajo, confirmándose la providencia impugnada de junio 19 de 1935, levantando la suspensión decretada en el presente juicio de quiebra por la Providencia de 5 del corriente mes de julio, con las costas de este incidente a cargo de la entidad demandada.

Centro-Gabriel Lafuente:

—En el pleito seguido por Francisco Martín, S. en C., contra Carlos Miguel de Céspedes y Ortiz, han sido aprobadas las costas y gastos en la cantidad de $1212.50.

CRISTINA PUIG DE DOCAL

En el día de hoy celebra su onomástico la señora Cristina Puig de Docal, distinguida esposa del caballeroso señor Francisco Docal, secretario-auxiliar de «Vivero y su Comarca».

A las muchas felicitaciones que por tal motivo habrá de recibir, une el cronista la suya, muy sincera.

GACETILLAS

TOSCA: GRANDIOSA FUNCION EXTRAORDINARIA

Hoy en tanda de 5 y 8.30. Gran función especial. Películas variedades y gran orquesta. Presentación de la famosa pareja de bailes Hermanos Barrancos. La gran orquesta Anacaona exhibición de la colosal cinta de George Raft y Carole Lombard «Bolero.» Precios a las5 luneta 15 centavos, Balcones 10. A las 8.30 luneta 20, niños 10. Balcones 10. Mañana es el estreno de la superrevista Musical de Maurice Chevalier y Ann Southers «Follies Bergere». El lunes 29. Presentación de la gran compañía de Blanca Becerra en tanda y noche Dos obras de actualidad de estreno: Vea programas.

VERDUN: «EL CARNAVAL DE LA VIDA»

Hoy presenta Verdún el mejor programa de la Habana como siempre se verá muy concurrido este popular teatro de la calle de Consulado hoy en todos los turnos principales se estrenará la encantadora super joya de un bonito argumento y deliciosa música titulada «El Carnaval de la vida» por Lee Tracy y Sally Eilers también se pondrá la bonita producción de Clack Gable y Claudete Colbert titula «Sucedió una noche» revista, cartones y como día de moda los precios serán como de costumbre, matinée y tanda cinco centavos todos. Por la noche mayores diez centavos, niños 5 centavos. Mañana «El Poderoso Barnún y Cara Cortada.»

OLIMPIC: «CONTRA EL IMPERIO DEL CRIMEN»

Anticipando la fecha de su estreno, el amplio cine Olimpic, de Línea y B, en el Vedado, Telf. F 6263, ofrece para hoy, en turnos de 5 y 15 y 9 y 45 la colosal joya de «gangsters», «Contra el Imperio del crimen», por James Cagney y Ana Dvorach, película que ha batido todos los records de entrada. En turnos sencillos de 6 y 30 y 8 y 30, la comedia-musical, «Encantados de la Vida», por Dick Powell y Josephine Hutchison. 15 centavos hasta las 6 y 30 y 20 centavos después. Niños y tertulia, 10 centavos a todas horas. Mañana: homenaje a Carlos Gardel, con «Luces de Buenos Aires», «La Cosa es seria» y «Cuesta Abajo, regalando fotos a la concurrencia; viernes, sábado y domingo, «Los Miserables», por Harry Baur.

LARA: «ENTRE EL AMOR Y LA MUERTE»

Dos maravillosas películas forman el monumental programa que hoy se anuncia en el confortable y cómodo cine Lara, de Prado y Virtudes, teléfono A-1542, con su temperatura primaveral, perfecto sonido y clara proyección. Función continua de 2 a 11 y 30, con comedia y variedad. Una de las más suntuosas y brillantes producciones del cine, la incomparable y preciosa joya «Entre el amor y la muerte», de Chester Morris. Otra monumental producción de grandioso argumento «Vaivenes del Amor», de William Powell y Myrna Loy. Mañana: «Cruz Diablo» y «El Poder de las Faldas». Para el jueves primero el estreno de la última producción del infortunado Carlos Gardel «El día que me quieras», tal vez la mejor que ha hecho este malogrado artista argentino.

VEDADO: HOMENAJE A CARLOS GARDEL

Vedado, el cine de las familias, sito en la calle B, entre 27 y 29, en el Vedado, Telf. F-3128, no podía dejar de rendirle un homenaje póstumo a Carlos Gardel, el infortunado tanguista, habiendo escogido el día de hoy, en que hace un mes justo de su muerte. Se regalarán entre la concurrencia, 500 fotos del ídolo argentino, y se exhibirán «Luces de Buenos Aires», con Sofía Bozán y «Melodía de Arrabal», con Imperio Argentina. De 5 a 8: luneta 10 centavos niños y tertulia 5 centavos. De 8 y 30 a 11 y 30, luneta 15 centavos. Niños y tertulia 10 centavos. Mañana: El Cantante de Nápoles y Veinte Millones de Enamoradas.

Mañana daremos a conocer el programa del sábado 3 de agosto, en que se celebrará el primer aniversario de la empresa Alvarez-Hernández.

Nota.—No se dejen sorprender con papeletas de beneficios de este cine, a no ser que se anuncien en esta gacetilla, en los programas y vistas fijas en este cine Vedado.

LIRA: «EL BILLETE PREMIADO»

Están de plácemes los concurrentes a este gran cine Lira, de Industria y San José, teléfono M 4474, con la mejor temperatura, sonido y proyección, con el monumental y muy valioso programa que la Empresa obsequia a sus favorecedores. Función de 2 y 30 a 6 y 30 y de 8 y 15 a 11 y 30. Hasta las 6 y 30 damas y caballeros, 10 centavos. Niños 5, después 15 centavos y niños 5. Comienza con comedia y revista de asuntos internacionales. Regia y brillante como muy valiosísima super-joya «El billete premiado», de Leo Carrillo y Zazu Pitts. Colosal producción, «Olimpia», de José Crespo y Elvira Moria. Mañana: «Dos más uno, dos» y «Ella era una dama».

UNIVERSAL: «EL FISCAL VENGADOR»

Ayer fué estrenada en este simpático y confortable cine Universal, esta portentosa obra maestra del cine, con el éxito esperado, y hoy vuelve a ser exhibida por última vez en función continua de 1 a 6 y de 6 y 30 a 11 y 30, precedida de dos preciosas comedias y variedad. Simpatiquísima y muy atractiva producción «Larrigan el Afortunado», de Rex Bell. Magistral super excelsa joya «El Fiscal Vengador», muy interesante y llena de sensaciones, por Ralph Forbes. Mañana: «La Vida Nocturna de los dioses» y «Dos monjes».

CUBA Y ROJO: COLOSALES PROGRAMAS

Auguramos un lleno hoy en el magnífico cine Cuba, de Suárez y Corrales, Telf. M 9796, con la temperatura primaveral, buena proyección y sonido perfecto, a juzgar por el regio programa que para hoy, en tanda de 5 y noche 8.15, se ha combinado. Cartón y revista. Soberbia y atractiva producción «Dinero Sangriento», de George Bancrof. Maravillosa super-joya, de gran lujo «Melodrama Trasatlántico», de Nancy Carroll y G. Raymond. Mañana: «El crimen del Vanidades» y «El amor nunca se engaña».

No menos valioso y atractivo es el colosal programa que para hoy, en tanda y noche, se anuncia en este simpático y fresco cine Rojo, de Monte y Antón Recio, Telf. M 4794, comenzando con comedia y variedad. Grandiosa y excelsa producción revista «Párese y aplauda», por John Boles y la encantadora niñita Shirley Temple. Interesantísima atracción suprema explicada en español, tomada del natural «La Primera Guerra Mundial», llena de emociones. Mañana: «Mina Fantástica y «La Primera Guerra Mundial».

BELGICA Y VIOLETA: «MAÑANA ROJA»

Muy grandioso el programa que para hoy anuncian las carteleras del concurrido, simpático y fresco cine Bélgica, de Egido y Corrales, teléfono M 8970. En tanda y noche, preciosa comedia y variedades. Interesantísima y valiosa super-joya «Mañana Roja», de Regis Toomay. Regia y brillante producción de argumento interesante «Si yo fuera libre», de Irene Dunne. Mañana: «Caravana» y «El primer año».

«Violeta» este gran cine, el preferido del público por sus grandiosos programas, situado en Monte y Rastro, Telf. M 3238, con su inmejorable temperatura, sonido y proyección perfectos, se exhiben dos portentosas películas muy interesantes. Da comienzo con comedia divertida y variedad. Magistral superjoya muy valiosa: «Mañana Roja», de Regis Toomay. Valiosísima y grandiosa producción «Si yo fuera libre», de Irene Dunne. Mañana: «Caravana» y «Rebeca».

FLORENCIA: «DESEABLE» Y «ESPIONAJE»

El grandioso programa que para hoy se anuncia en el popular y concurrido cine «Florencio», de San Lázaro y San Francisco; Telf. U 6758, asegura un lleno, pues se trata nada menos que de dos regias cintas. Precios hasta las 6.30 mayores 10 centavos y niños 5, después, mayores 15 centavos y niños 10. En tanda y noche, Comedia y Cartón. Una de las más estupendas y valiosas joyas del cine «Espionaje», de Leslie Howard y Kary Francis. Interesantísima y atractiva producción de grandioso argumento «Desea bles», de Herbert Marshall. Mañana: «La flecha de plata» y la estupenda cinta «Hijos del Divorcio».

ACTUALIDADES Y ESMERALDA: Dos soberbios programas

Actualidades, el más popular coliseo de la Habana, el del perfecto sonido, clara proyección y temperatura primaveral, situado en Monserrate 8 y 10, Telf. M 5575, ha combinado para hoy, en tanda y noche, dos estupendas y muy interesantes cintas, comenzando con comedias y variedades. Soberbia y llena de atractivos la exquisita super-joya «Biografía de una soltera», de Ann Harding. Misteriosa y llena de sensaciones la colosal producción «La Isla del Tesoro», de Wallace Beery. Mañana: «Fascinación» y «La familia Barret».

Esmeralda celebra hoy un grandioso homenaje a la memoria del infortunado e inolvidable Carlos Gardel, el célebre tanguista argentino, que cuenta con tantos admiradores, exhibiendo dos de sus más monumentales películas en las que puso todo su amor, ternura y emoción, titulada «Luces de Buenos Aires» y «Cuesta Abajo». Mañana: «Pasaporte a la fama» y «La fuerza del deber». Viernes: «Pasaporte a la fama» y «La sata infernal».

M.E.C.D. 2016

MATANCERAS

TE BAILABLE

En el Tennis.

La tarde desapacible, el cielo gris soso; la lluvia menuda que como en celajes de tul, envolvía a la coquetona casa de las damas matanceras en el quartier de Bellamar, no restó ni animación ni lucimiento a la fiesta que para ese día veinte y uno de junio, habían organizado las Directivas del Club.

Ante la verja de la sociedad se detenían los autos y traían ellos a la fiesta, lo que fué su atractivo más poderoso —el tesoro divinno de juventud— que pobló galería y salones, manteniéndose el baile hasta pasadas las diez de la noche.

Se sirvió un lunch a media tarde.

Y mientras desarrolló su programa la Orquesta de Somavilla, no dejó de bailarse en el Tennis, con el frenesí y el apasionamiento que hoy rinde culto a la danza, esta jeunneusse de la post-guerra mundial.

Es el arte que fascina, el que enloquece y seduce.

De la concurrencia a ese «Five o-clock tea» —escogida y selecta como del Tennis al fin— recuerda el cronista a estas damas de nuestro gran mundo: Blanca Luisa Vallice de Fernández Taquechel, Cuca Leiva de Artamendi, Dulce María García de Martínez y Conchita Maristany de Jofre, todas jóvenes, bellas y elegantes figuras matanceras.

Fidelia Prendes de Casas, que viniera expresamente de la Habana con su hija Nenita —la Presidenta del Club— para dar realce a esa fiesta tardeña.

Asela Díaz de Saavedra, Isabelita Noda de Arrosi, Sofía Lorenzo de Sumalacarregui María Rodríguez de Urrechaga y Celestina Loredo de Velasco.

Evangelina Lima de Casas, con una toilette de supremo chic.

Y Rosa Elejalde de Moro, Esther Polanco de García y Marina Peralta de Cruz.

Leonor Artamendi de Bazil, que pasa una temporada en ésta junto a sus familiares aquí residentes.

Del bunch de la jeuneusse: Adelita Haza, Yuya Horta, Babita de Rojas Consuelito Díaz Pardo, Mononita Ibarguen, Chela Torres, Olga Sicre Clemencia Arango, Mercedita Moreno, Herlinda Urréchaga, Rosita y Carmita Moro, Elvirita Quintero Luisita Velasco, Dinorah y Yolanda Algarra, y Amparito y Mercedita Díaz Pardo.

Esther Pura García y Eduardo Argilagos.

Jenny Luque y Julián Fierro.

Nenita Bonera y Gustavo Gatell.

María Luisa Begueristain y Pepe Casas.

Hilda Díaz Pardo y Luís Riera.

Dinorah Fierro y Marcos Romeu.

Teresita García y Chongo Urquiza.

Y en pléyade fascinadora: Villeta Aguila, Florence Cruz, Nena y Fina Gómez Prendes, Coquito y Balbina Jáen, Gina Duque de Heredia, Nena Maristany, Lolina Schweyer, Gloria Corominas, Nelia Zumalacarregui Isaura y Coralia Soler, Aída Pardo Rossy Solomón, Alicia Sust y Rosa García.

Carmen Leonor Martínez, flor de espiritualidad y de gracia seductora.

María Antonia Casas Lima, que funge como Directora del Club y triunfa por sus entusiasmos y por su acierto.

María Font Tió, en quien se perpetúa la clásica belleza de una estirpe que en todas las épocas ha dado a Matanzas, prestigios para sus salones.

Y cierro la relación —broche áureo— con el nombre de Nenita Casas Prendes, primera en su rango en aquella casa, por que la preside muy felizmente, y también primera en rango de belleza, de elegancia y de simpatías entre nuestra juventud.

De esa fiesta del domingo, de la que levanto acta aquí en estas líneas, queda un recuerdo y una impresión. El de su brillantez y de su dilección.

Por que fueron horas gratas, en extremo gratas, esas del día veinte y uno de julio en el simpático Club de la Playa.

EN EL LICEO

El domingo de las elecciones.

Aunque son parciales, aunque se renuevan sólo los vices, a excepción de la Dirección que va también a las urnas por renuncia de Carballo, el entusiasmo han prendido entre los socios y el movimiento es el de los grandes comicios.

Hay dos candidaturas que se disputan la victoria.

Las prestigian como leaders, Félix U. Casas e Ignacio Uriarte y Miguel Beato y José Manuel Martínez, que aspiran a los cargos de vice-presidente y Director.

Comenzada la votación, comienza también la espectación y se inicia la lucha en el plano caballeresco de hidalga gentileza, que caracteriza todos los actos de aquella Institución.

Los votantes pasan por las urnas depositando su voto y los edecanes, conocedores de antemano de las simpatías de cada cual, anotan puntos a las candidaturas contraria.

Los autos se detienen bajo la marquesina del Liceo y personas que no frecuenten el Instituto, sino de tarde en tarde, llegan para votar.

En los corrillos se comenta:

Los sargentos, pudiéramos llamar así, a los que trabajan directamente el éxito de cada ticket, buscan y rebuscan en las listas de socios, quienes no habiendo votado todavía, podrían venir a hacerlo.

Se cierran las urnas al fin y comienza el conteo. Los señores de la mesa presidencial graves, en su papel de jueces van anotando votos a cada candidatura.

Termina el escrutinio. La mayoría ha favorecido a la boleta de que son leaders Félix U. Casas e Ignacio Uriarte.

Mayoría franca los proclama como Vice-presidente y Director del legendario Instituto, que está al cumplir sus bodas de diamante —los setenta y cinco años de fundado— y el aplauso sonoro, estruendoso saluda en Casas y en Uriarte, los propulsores de una era de engrandecimiento que es esperada ansiosamente.

Para los otros cargos de ese ticket triunfante, salen electos: Vice-Director José Manuel Díaz Tellaeche, profesional prestigioso, quintaesenciado de simpatías entre la juventud; Vice-Secretario Elio Leyva y Tesorero Rafael Díaz, cuya elección es un premio a su gestión en aquella casa, por que se le reelige en el cargo.

Para vocales obtuvieron mayoría Valeriano Gómez, Silvio Blanco, Nicalás Saavedra, y Juan Flor Jorganes.

Vencedores y vencidos sellan la elección con un abrazo y se esbozan las ideas los proyectos, que traen con Félix U. Casas e Ignacio Uriarte sus amigos electos.

El Presidente del Club doctor Antonio J. Font Tió, dará posesión en breve a los nuevos Directivos y a laborar desde entonces, a la borar con fé con entusiasmo y con tesón y a conquistar para nuestra Alma Mater, la prosperidad y el auge.

OPERADA

La señora viuda de Puig.

En la Purísima Concepción en el Vedado, ha sido sometida a la operación de la apendicitis, la distinguida dama María Bisbal, ligada por lazos de tan estrecho cariño a nuestros queridos amigos los esposos Rogelio Cruz y Marina Puig.

Llevó la cuchilla en esa intervención quirúrgica el doctor Eugenio Torroella, que se ha anotado un nuevo éxito.

Tanto del Director de la Clínica doctor Felipe Mencía, como del alto personal de ese establecimiento ha recibido la señora viuda de Puig, las atenciones más grandes.

Hace votos por su total restablecimiento.

NATALIA AROSTEGUI

Desde New York.

Canta esta noche en una gran fiesta en honor de Bolívar, la ilustre dama, que es esposa del Cónsul cubano en la Babel de Hierro.

Para las diez está anunciado el número de la señora Suárez, de la que hay que decir que oiremos en Matanzas, en el mes próximo de agosto, cuando venga a Cuba y ofrezca el gran recital que tiene anunciado en la Habana.

Los radioescuchas sintonizarán esta noche la Brodcasting para deleitase con el arte de Natalia Aróstegui.

UN TRASLADO

De que dar cuenta.

Quedan hoy instalados en el Vedado, en la casa número ciento cuarenta y siete de la calle cuatro, entre quince y diez y siete, la señora Isabel Mahy viuda de Plazaola y sus hijos, el joven matrimonio Luís Trelles Boissiers y Mercy Plazaola.

Residirá con ellos allí, el ilustre bibliógrafo matancero Carlos M. Trelles y Govín.

Sépanlo sus amistades.

PARA EL EXTRANJERO

Los esposos Stewar-Rivero.

Después de una grata estancia en Matanzas, en Villa María Luisa, la quinta señorial del fabourg de Bellamar, han tomado pasaje para la América del Sur, el Cónsul de Norte América en la Ceiba, Warren Stewart y su gentil compañera Esperanza Rivero.

Fueron a despedirlos a la Habana, sus hermanos José M. Begueristaín y María Luisa Rivero, y sus encantadoras hijas.

Tengan Warren y Esperanza una feliz travesía.

UNA JUNTA

Para el viernes.

Reunión del Comité Pro-Matanzas que preside el señor Alfredo Esquerré y del que es Secretario el doctor Carlos Pérez Jorge.

Van a tratarse en esa junta asunto de suma importancia para nuestra población y tengo encargo de rogar a todos los miembros de dicho Comité la más puntual asistencia.

La gestión que viene desarrollando el Comité Pro-Matanzas es de tal naturaleza y de tal importancia que bien pronto nuestro pueblo ha de palpar, traducido en realidad hermosa, los desvelos y los trabajos de esos caballeros.

En el Centro de Detallistas se celebrará la junta del viernes.

VIAJEROS

En este weeck-end.

Para pasar el fin de semana entre nosotros vinieron a Matanzas, el Director del Sweepstakes doctor Alejandro Herrera y señora Pepa Catá, que en el yachtecito «Yumurí» de los esposos González Sigarroa Horta, realizamos deliciosa excursion por la bahía.

También fueron nuestros huéspedes Carlos Valdés Cartaya, Maximiliano Smith y Tavío e Ignacito Uriarte.

Y la gentilísima Nenita Casas Prendes, que vino para presidir la fiesta del Tennis de la que hablo en nota aparte.

El doctor Ramón Pagés y su distinguida esposa Ana Celia Cantón se contaron entre esos visitantes de fin de semana.

EL BAILE DEL SABADO

En el Casino.

Decidido está que se celebre la próxima fiesta de la Casa de España, el próximo día tres del venidero agosto, para la que han sido contratadas las Orquestas de Somavilla y Evelio Rodríguez.

Dicha fiesta, cuando circuló el rumor de que se pospondrían las regatas de Varadero, para el primer domingo de agosto, fué suspendida por la Directiva para el sábado diez pero acordado en definitiva por el Comité de Regatas, que sean esas justas el día veinte y ocho, ha hecho al Casino volver a fijar su baile para el día tres.

EL CAPITULO DIARIO

Que nunca falta.

Me refiero al de enfermos, que registra en esta nota los nombres de Martincito Junco y Alayón, al que ha sorprendido durante su veraneo en ésta, un ataque de sarampión que lo recluye en el lecho.

En la residencia del doctor Revilla donde disfrutan de la «season los esposos Junco-Alayón, es atendido el simpático enfermito, con toda eficacia.

También de otro gentil enfermito daré cuenta aquí: el hijo del doctor Ramón Font Tió y Esther Menéndez Llana, al que asiste su tío, el joven cirujano, que es presidente de El Liceo.

Por la mejoría de ambos hace votos el cronista.

EN SAN MIGUEL

Una fiesta de arte.

Para el tres de agosto, el próximo sábado, tiene fijado su concierto en el Vichy cubano, la gran pianista matancera señorita Arminda Schutte y Viciedo.

En el aristocrático resort donde tantísimas familias de la gentry habanera veranean hoy, existe inusitado entusiasmo para escuchar en la hermosa sala del Palacial balneario de Abril, a la excelsa intérprete de los grandes maestros.

Las localidades se hallan en estos momentos en poder de los temporadistas que colmarán el sábado tres de agosto el suntuoso salón de San Miguel.

TRIUNFADORES

En los Maristas.

En los recientes exámenes verificados en el Gran Colegio de los Hermanos Maristas, el Sagrado Corazón de Jsús, obtuvieron notas de sobresalientes y medallas de honor al mérito y a la aplicación, los jóvenes Ignacio de Rojas y Rafael Azcuí.

También Raulito Quiroga, Antonio Escarzaga, Jorge Guiteras, Publio Hurtado de Mendoza, Juanita Quirós, y Guillermo, Armando y Babyto Caballero alcanzaron distinciones muy preciadas en sus exámenes.

Y los Pardiñas, Guiteras y Bidopías, fueron premiados por su aplicación y por su conducta.

Nuestra enhorabuena a esos futuros hombres del mañana.

LA ULTIMA NOTA

Para enviar mi pésame a los deudos de Armando Gutiérrez, cuyo fallecimiento tan hondamente sentido ha sido en el seno de esta sociedad.

Persona que disfrutaba del aprecio, de la consideración, del respeto y la más alta estima en todos los círculos matanceros, su inesperada y repentina muerte, ha sido un nuevo golpe con que nos hiere el impiadoso destino.

Perteneciente al Ejército Libertador el fenecido caballero, se le tributaron honores militares al recibir sus despojos la madre tierra.

Y, como, prueba del gran arraigo de que gozaba el señor Gutiérrez, sólo hay que recordar la imponente manifestación de condolencia que constituye su entierro.

Para sus hijos todos y muy en particular para Rodolfo, tan ligado a nosotros por vínculos de afecto, van estas líneas de identificación en ese gran duelo.

Manolo JARQUIN.

APIOLINA
CHAPOTEAUT
CURA RETARDOS
DOLORES MENSTRUALES
En todas las Farmacias
SALUD DE LAS SEÑORAS

Contra
DEBILIDAD
tome
FITINA

LIQUIDACION DE JAULAS
inmenso surtido en colores muy atractivos. véalas muy baratas.
Ferretería OLAVARRIETA
Neptuno 106, entre Campanario y Perseverancia.
A-9480, LLA LLAVE

ESTO LE HARA BIEN

Se sentirá tan alegre y activo como en sus mejores tiempos. Olvídese de los purgantes violentos.

Cuando siente la cabeza pesada y cansado el cuerpo; cuando está desganado, nervioso, sin apetito, no exagere sus preocupaciones hasta enfermarse de veras—ni, con la intención de atenderse, tome tampoco *"cualquier"* purgante, pues podría resultarle más perjudicial que beneficioso.

Lo que usted necesita es simplemente despejar el intestino grueso porque, estando obstruído, entorpece el funcionamiento de todo el organismo. Lo que haría su propio médico, puede hacerlo usted: ayudarse con una preparación vegetal, inofensiva pero eficaz, para eliminar todo desperdicio tóxico. Con tomarse al acostarse dos píldoras de Brandreth, —que son puramente vegetales— usted se levantará muy aliviado. Notará el despertar de nuevas energías, se sentirá en mejor disposición—cumplirá mejor sus tareas—y disfrutará más plenamente las cosas gratas de la vida.

No demore en tomar las Píldoras de Brandreth. Tienen que ser un producto de confianza cuando miles y miles de personas las toman. Es un remedio favorito en la mayoría de los países del mundo. Siempre que sienta la más leve indisposición—pesadez o desgano, o note que le salen barritos o que su piel se marchita, tome Píldoras de Brandreth—y no se preocupe más. Las venden las buenas farmacias. No admita sustitutos.

República de Cuba

SECRETARIA DE COMERCIO

Oficial

ANUNCIO

COMISION LOCAL DE SUBASTA

HABANA, 1o. DE JULIO DE 1935.

HASTA LAS TRES DE LA TARDE DEL DIA TREINTA Y UNO DE JULIO DE 1935 SE RECIBIRAN EN ESTA OFICINA PROPOSICIONES EN PLIEGOS CERRADOS PARA EL SUMINISTRO DE EFECTOS DE ESCRITORIO, LIBROS TALONARIOS E IMPRESOS, EFECTOS DE FERRETERIA, MATERIAL Y UTILES DE LIMPIEZA, Y ENTONCES SE ABRIRAN Y LEERAN PUBLICAMENTE.

LOS SOBRES CONTENIENDO LAS PROPOSICIONES SERAN DIRIGIDOS AL QUE SUSCRIBE, Y AL DORSO SE LES PONDRA: PROPOSICION PARA SUMINISTRO DE EFECTOS DE ESCRITORIO, TALONARIOS E IMPRESOS, EFECTOS DE FERRETERIA, MATERIAL Y UTILES DE LIMPIEZA, CON LA FIRMA Y DOMICILIO DEL PROPONENTE. SE DARA PORMENORES A QUIEN LO SOLICITE.

GUSTAVO G DEL VALLE,
SECRETARIO DE LA COMISION LOCAL
DE SUBASTA.

Ungüento Cadum *para las* **Erupciones**

Es sorprendente el ver con qué prontitud el Ungüento Cadum quita y cicatriza las erupciones de la piel. No importan cuáles sean los remedios que haya usado sin obtener beneficio, no tiene por qué desanimarse pues el Ungüento Cadum es distinto a todos los demás remedios. Hace cesar la picazón instantáneamente y empieza a cicatrizar con la primera aplicación. Las enfermedades más obstinadas de la piel, como los granos, úlceras erupciones, lastimaduras, eczema, urticaria, cortaduras, quemaduras, almorranas de picazón, etc., se alivian prontamente con el Ungüento Cadum.

Crónica Habanera

(Continuación de la Pág. SIETE)

ONOMASTICO

En la festividad del día celebra su onomástico la encantadora señorita Cristinita Saladrigas y Faz, para la que tenemos un saludo especial.

La señorita Saladrigas se encuentra pasando una temporada en la Casa de la Rosa, hermosa residencia para familias en la aristocrática playa de Varadero.

ENA BERMUDEZ

El lunes último celebró su santo la señorita Ena Bermúdez y de Cárdenas, figurita muy gentil y muy graciosa de nuestra sociedad.

Rodeada se vió con tal motivo del grupo de sus amigas predilectas que la colmaron de halagos y de atenciones.

En horas de la noche tuvo un recibo en su residencia del Vedado que resultó animadísimo.

Se encontraban presentes, este grupo distinguido de señoritas.

Conchita Espinosa, Margot de Cárdenas, Anita Roelandts, Llilly Riquelme, Claritica Hidalgo.

Carola Panerai, tan linda.

Gina Chomat, Marina y Elsa Díaz, Tina Baroni y Rosa Herrera, gentilísima.

Se bailó y se sirvió un riquísimo buffet.

NACIMIENTO

El doctor Hugo González, joven y conocido galeno y su bella esposa Aída Fernández Romeu, han visto alegrado su hogar con la presencia de un nuevo vástago.

Una niña hermosísima que vino al mundo el sábado con la mayor felicidad.

Enhorabuena.

EL DOCTOR RAUL MENA

Se encuentra ya completamente restablecido, de la operación de las amigdalas que sufrió la semana última, el doctor Raúl Mena Serra, joven y notable cirujano dentista que disfruta de gran clientela en esta capital.

Dicha operación fué practicada con su acostumbrado acierto por el distinguido especialista doctor Cándido B. Toledo Osés.

JOSE GARCIA RIVERO

Llega hoy, en horas de la mañana, el estimado amigo y compañero José García Rivero, Administrador del periódico «Avance» y persona que cuenta con grandes afectos en esta casa.

García Rivero viene a bordo del vapor «Cuba», después de haber atendido a su salud en el famoso balneario de Battle Creek, en Michigan, donde ha permanecido cerca de un mes.

Bienvenido.

EN LA TERRAZA DEL INGLATERRA

En gran animación, favorecidísima, se ve día a día la amplia y hermosa terraza al aire libre del Hotel Inglaterra.

Nuestra sociedad elegante, se da cita allí, gozando de ratos de verdadera expansión, con la belleza y distinción del ambiente.

A la deliciosa temperatura que allí se disfruta, únese el deleite magnífico de la música, que noche a noche es interpretada por una de nuestras más renombradas orquestas.

Ya han sido fijados los días de moda.

Serán los jueves, sábados y domingos.

Una relación de las personas que en estos días hemos visto en el «Aire Libre» del Hotel Inglaterra, damos a continuación según los parties.

Los esposos Laureano López y Carmela Alló, y el doctor Aurelio Serra y Nena Solís.

El doctor Pepín Salazar y señora, Ana María Carrillo.

La señora María Larrañaga con la señorita Hortensia Santos y Plácido Castroverde.

El doctor Octavio Campos y señora Araceli A. de Campos, y Roque Alvarez.

El doctor Ernesto Oliveros y señora, Gloria Argilagos.

Las señoras Sarita Vidal y P. Martorell, y la señorita Margarita Martorell.

La señora Juana María Alvarez con la señorita Nena Cisneros y Carlos Valdés Faul.

Soledad Ríos de Camacho.

Juan Pérez y señora, Tomás Díaz

Adolfo Valdés jr., Silvia Pérez de la Torre y María Valdés.

Celestino Crespo y señora; Juanito Monzó y señora; Andrés Escamerino y señorita Ofelia Bustigne, y la señorita Armanda Busagne.

Las señoras de Alvarez, Gutiérrez, señoritas María y Teresa Ramírez, Teresa Giralt, Paquita Molina y Arcadio Méndez Pierres.

Y el «party» de nuestra juventud elegante «habitué» a la terraza del «Inglaterra», integrado por el marqués de Casa Núñez, Leopoldo de Goicoechea, Eduardo Fontanills, Norberto Angones, Peña, César E. Sánchez, Emilio Gutiérrez, José Antonio Guedes...

El jueves próximo, es noche de moda en la «terrasse».

La orquesta de Davis, con su cantante Escalona, brindará un nuevo programa de piezas bailables y finas canciones.

NOTA DE DUELO

En España, donde se encontraba residiendo con su esposa e hijos ha dejado de existir el doctor Mario García Kohly, ex-Embajador de Cuba en aquella República.

El doctor García Kohly, notable mentalidad cubana, ocupó distintos cargos de importancia durante su vida, habiendo dedicado sus últimos años a la carrera diplomática.

En el Cementerio de San Justo Pastor, en la capital española, recibieron cristiana sepultura sus restos mortales.

Descanse en paz.

INTERESANTE CONCIERTO

El Cuarteto Clásico de la Habana, conjunto que ya disfruta de nombre y fama, ofrecerá el domingo próximo, a las diez de la mañana, un concierto interesantísimo en el Salón de Plata del Hotel Nacional.

El «Cuarteto» op. 18 número 1 de Beethoven, el de Haydn op. 74 No. 1 y Andante de Dittersdorf, Minuet «Emperador» de Rafael Pastor y un Nocturno de Borodine son las obras que figuran en el programa que desarrollarán con enorme éxito a no dudar los distinguidos profesores que componen el Cuarteto que son: José Valls, E. González Mantici, Armando Molina y S. García Ortega.

El acto será por rigurosa invitación.

Estas podrán solicitarse por el teléfono U-5636.

BODAS DE AGOSTO

Se anuncian ya las primeras bodas del selecto capítulo de agosto.

El día 3 del próximo mes contraerán matrimonio la bellísima señorita Anita Fernández de la Torre y el señor Alfonso Olazarra, Gerente de la Bristol Myers Co.

La ceremonia se llevará a efecto a las nueve y media de la noche en la iglesia de San Juan de Letrán, el moderno templo de los RR. PP. Dominicos, que lucirá para esta boda las galas de un lindo adorno floral que ha sido encomendado al reconocido buen gusto de los floristas exquisitos de «El Clavel», el famoso jardín nacional de los hermanos Armand, en Marianao.

Cuanto al ramo nupcial—un precioso modelo de nueva creación—será obra también de los floristas maestros del renombrado «El Clavel».

(Continúa en la página ONCE)

"Siempre me complace dar este consejo"

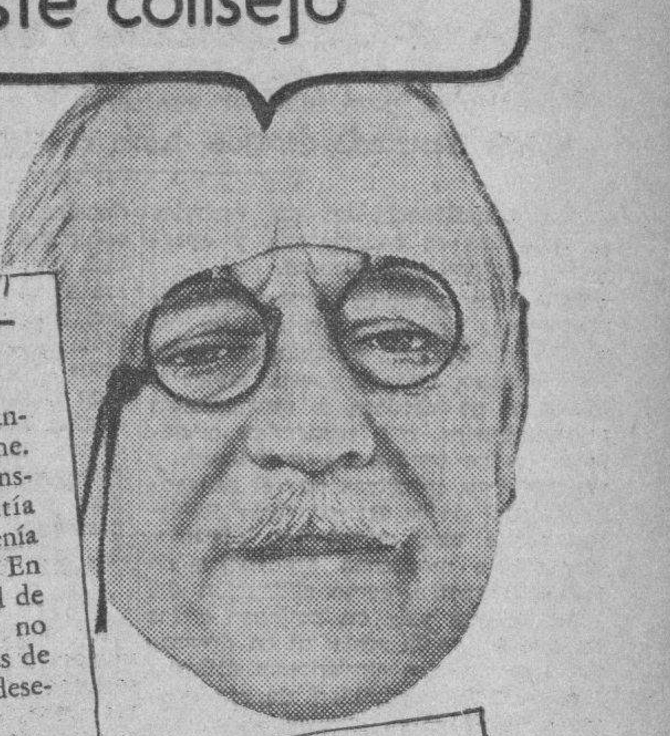

"Así le dije a Pérez cuando vino a consultarme. Se quejaba de que constantemente se sentía cansado — nunca tenía energías para nada. En su caso, como en el de muchos otros, ésto no es más que síntomas de una alimentación desequilibrada.

"En tales casos yo recomiendo el Quaker Oats porque contiene, en proporciones ideales, todos los elementos necesarios para la buena alimentación—carbohidratos que suministran energías; proteinas para los músculos y demás tejidos y substancias minerales para enriquecer la sangre y fortalecer los nervios. Contiene también substancias fibrosas para el funcionamiento normal del aparato digestivo

"Ayer lo ví en el club jugando al tennis y se me acercó para darme las gracias. Muchos de mis pacientes me agradecen más mi recomendación de tomar Quaker Oats que mis recetas, prefiriendo un alimento sabroso a las medicinas. Desde hace 20 años vengo recomendando el Quaker Oats."

Todo el mundo podría gozar de mejor salud tomando Quaker Oats todos los días. Para los niños es indispensable porque favorece el desarrollo de sus huesos y músculos. Los adultos también lo necesitan para conservarse sanos, evitar muchas enfermedades y tener energías en abundancia. El Quaker Oats es delicioso y se cuece en 2½ minutos.

LA IMAGEN DEL CUAQUERO SOLO EN EL LEGITIMO

Quaker Oats

D-44

Al contratar los aparceros a operarios u obreros, pierden su condición como trabajadores

Ante el problema planteado por los Cosecheros de Pinar del Río, la Secretaría del Trabajo hará una aclaración. Designado un Interventor del Gobierno en la Compañía de Seguros Cuba

(INFORMACION DE LA SECRETARIA DEL TRABAJO)

El problema planteado por la Asociación de Cosecheros de Pinar del Río referente a que se rectifique el criterio que hasta ahora ha sustentado la Secretaría del Trabajo en relación con los trabajadores denominados «aparceros» o «partidarios» está siendo estudiado con detenimiento por el doctor Emilio Gaspar Rodríguez, Secretario del ramo, con el concurso del Subsecretario del Departamento, doctor López Blanco.

Este último declaró a los repórters ayer, que el doctor Rodríguez mantenía el criterio de que los aparceros deben ser considerados trabajadores, pero que al contratar los mismos operarios u obreros, ya pierden su condición de trabajadores, convirtiéndose en patronos a los efectos de la Ley. Próximamente se ha de dictar una Resolución modificando el criterio sustentado hasta ahora por la Secretaría del Trabajo.

INTERVENTOR EN LA «CUBA»

El Secretario del Trabajo designó ayer al señor Cuco Ferrer para que como Delegado del Departamento ejerza las funciones de Interventor en el caso de la quiebra de la compañía de seguros «Cuba» problema judicial en el que se encuentra actuando desde hace semanas aquella dependencia del Estado.

PAGOS POR MATERNIDAD OBRERA

La Junta Administrativa de la Caja de Maternidad Obrera de la Habana aprobó ayer, los pagos a las siguientes trabajadoras, por concepto de inedmnización por Maternidad: Martha Soto Bustamante, $38, Nélida Rodríguez, $24; Flora Gáliz $28.35; Carmen Machado, $30; María Regla Barba González, $60.06; Avelina Menéndez Báez, $12; Belén Perdomo Martínez, $25.92; Amparo Soler Avila, $57.60; Herminia Hebra de Macía, $24.75; Julia Ramírez, $111.09 y Rosa Vidal Suárez, $N.32.

EL TRABAJO POR CUENTA PROPIA

Firmó ayer el Subsecretario del Trabajo, un dictamen del doctor Rodríguez Rendueles, Asesor Jurídico del Departamento que dice:

«Los obreros extranjeros tienen derecho a realizar libremente, por su cuenta propia, su trabajo con los que requieren sus servicios; ahora bien, el Artículo 111 de la Ley de Nacionalización del Trabajo impide a los extranjeros trabajar como empleados en las empresas comerciales, industriales, etc.»

INSCRIPTOS DOS GREMIOS

A propuesta del Director del ramo el Secretario del Trabajo dispuso la inscripción de las organizaciones obreras «Veinte de Mayo», de marinos, y Unión Obrera de Médano, ambas de Tunas de Zaza.

Patrocina el Club Femenino una ley social

Estima que se le deben dar facilidades a las mujeres para que ganen el sustento

De nuevo ha surgido la protesta de los dueños de establecimientos de peletería ante la decisión de la Secretaría del Trabajo, de hacer cumplir las leyes vigentes.

El «Club Femenino de Cuba», que trabajó tesoneramente para conseguir leyes de mejoramiento y protección para el trabajo de la mujer, no puede permanecer en silencio ahora que el Presidente de la Asociación Nacional de Detallistas de Peletería ha mostrado a las claras lo que tantas veces ha denunciado el «Club Femenino de Cuba» sin que se le escuchara: que se burlan en perjuicio de la mujer que tiene necesidad de trabajar para vivir, las leyes que la protegen.

La Ley del 3 de agosto de 1917, es bien clara; y, sin embargo, la mayor parte de los establecimientos de peletería de señoras han seguido dando ocupación a los inmigrantes varones llegados a Cuba después de la vigencia de la ley, haciendo caso omiso de la misma y en perjuicio de las mujeres que reclamaban lo que les correspondía.

El «Club Femenino de Cuba», al aplaudir la labor que en beneficio de la muper que trabaja, realiza la Secretaría del Trabajo, ofrece su apoyo decidido para lograr que se respeten las disposiciones legales vigentes; y rechaza, por injustas, las protestas de los que, atendiendo siempre a su exclusivo interés, han hecho mofa de las leyes del país.

«Club Femenino de Cuba».
Julio de 1935.

LA ZARZUELA

Grandes rebajas de precios. Todas las telas, todos los encajes, todos los adornos y todos los artículos en general han sido rebajados más de la mitad de su costo. Procure visitar esta casa.

«LA ZARZUELA»,
Neptuno y Campanario.
Teléfono: A-7604.

MUERTE SEGURA
a los insectos rastreros
Espolvoree
POLVO FLIT

PRODUCTO DE LOS FABRICANTES DEL FAMOSO FLIT

M.E.C.D. 2016

Trata la Asociación Cívica de Beneficencia de transformar el sistema de hospitales y asilos

Se propone desarrollar una obra alta, provechosa, digna de Cuba, para mejorar ese servicio y hacer que ofrezca el resultado deseado, hacia el cual adelanta día por día

La Beneficencia en sus variadas actividades es considerada y apreciada en distintas formas.

Para los antiguos la Beneficencia constituye una obra piadosa, de caridad, de ayda al necesitado, enfermo o sano, viejo o joven, mujer u hombre qe obedece a sentimientos humanitarios, qe responden a determinadas tendencias religiosas y dogmáticas, mientras que el concepto actual de la Beneficencia Pública tiene una orientación distinta hacia las modernas tendencias de la socialización, como obligación del Estado, que vela en sostener a los elementos de la sociedad en desgracia, haciéndoles ciudadanos útiles y alejando la posibilidad de ser convertidos en carga pública.

La asistencia social es una clara concepción de lo que llamamos Beneficencia Pública y Privada. Por eso el actual Gobierno Provisional del Coronel Mendieta, con alteza de miras y amplitud de criterio, ha correspondido al noble empeño del grupo de ciudadanos que forman la ASOCIACION CIVICA DE BENEFICENCIA, utilizando sus entusiasmos para hacer una obra perdurable de cooperación.

Conocidas las principales actividades que desde su feliz inicio ha desarrollado nuestra Asociación, nos interesa trazar un plan general de ampliación y mejoras en la obra que aspiramos a desenvolver y complementar, a medida que el auge económico de la institución lo consienta.

Hasta ahora, nuestras preocupaciones han tenido que circunscribirse a la atención de las necesidades primarias en orden benéfico, esto es, a reforzar los capítulos de alimentación, albergue y ropa de las entidades participantes. Pero en cuanto nos lo permitan los ingresos, —y esperamos habrá de ser muy pronto— prestaremos la atención debida a buscar soluciones técnicas para numerosos problemas de asistencia social, en su doble carácter eurénico y médico, aplicables a las instituciones participantes, en toda la República.

Las enseñanzas y recomendaciones más eficientes de las distintas ramas de la Ciencia Médica aplicables a los niños, a los enfermos y a los ancianos, serán puestas en práctica de modo gradual, en Asilos, Creches, Hospitales y Dispensarios cuyas funciones secunda nuestra institución. Porque no basta contribuir a la obra estricta de reforzar los presupuestos de las instituciones participantes. Importa también muchísimo a la Asociación Cívica, la satisfacción de poder contribuir al cuidado, defensa y desarrollo de la salud moral, a la formación de las aptitudes vocacionales del niño, a la educación de su carácter; a darles a éstos, como a las niñas, el mayor caudal posible de conocimientos provechosos, (en artes, oficios o especialidades prácticas), a fin de que al salir unos y otras de los respectivos albergues, se hallen en condiciones lo mismo de buena salud física como de salud moral (**mens sanae in corpore sano**), para ser ciudadanos útiles, capaces de valerse por sí mismo y libres de convertirse en carga pública.

Habremos de contribuir celosa y sistemáticamente a que sean introducidos, aplicados y superados esos esfuerzos de moderna asistencia social, en toda casa de maternidad, creche, asilo, hospital, colegio o dispensario afectos a nuestra Asociación. Los niños, desde su cuna, habrán de ser objeto de riguroso examen físico, para adaptarlos al medio eugénico y para ponerlos en condiciones de que su desarrollo tanto corporal como mental y moral responda a las clasificaciones ideales o perfectas de la antropometría y de la pediatría.

Especialmente habremos de esforzarnos por contribuir a la evitación y extinción de enfermedades contagiosas entre la población infantil de Asilos y Hospitales; como a combatir denodamente las causas funestas del parasitismo intestinal, etc. Conforme crezcan al amparo celoso y continuo de esas atenciones, se les ejercitará en prudentes deportes y se les clasificará por su aplicación y orientaciones vocacionales, de acuerdo con las normas pedagógicas de la Psicología experimental.

Las niñas, ya sean de instituciones benéficas religiosas o laicas, obtendrán cuidados idénticos, en relación a su cultura física y mental: examen antropométrico, alimentaciones nutritivas adecuadas, juegos y deportes fortificantes, enseñanzas cíclicas elementales y especializaciones técnicas en trabajos manuales, de economía doméstica, artísticos, decorativos, industriales, profesionales, etc. Aplicaremos, en suma, a niños y niñas de las instituciones, en cooperación armónica y entusiasta con las Juntas de Patronos o los Directores de las mismas, los métodos científicos más acreditados al servicio de la niñez desvalida de nuestra Patria: aspiramos en resumen a dar plena satisfacción, en Cuba a los Derechos del Niño, proclamados por los defensores más insignes de la infancia, germen vital esperanzador de una humanidad futura más fraternal, inteligente y buena que la contemporánea, en todos los países civilizados.

La orientación agrícola será objeto de atenciones especiales, entre asilados de 12 a 17 años. Las características de nuestro suelo, su vigor fecundante y pbérrimo, las riquezas naturales improductivas de nuestros campos, (por incuria o por falta de estímulo para explotarlas en escala mayor y por medios inteligentes), constituirán un sector ocupadoso de nuestra obra benéfica, tanto para orientar el mayor número posible de jóvenes asilados hacia las realidades productoras agrícolas, como para organizar y fomentar colonias campestres en las cuales no sólo los jóvenes alumnos sino muchos indigentes y sus familias puedan cifrar sus ilusiones vocacionales, unos, y hallar solución práctica y provechosa a su indigencia, los otros.

Capítulo importante de nuestros planes se refiere además a las instituciones para niños ciegos, sordomudos o anormales. Aunque cada una de esas instituciones requiere estudio especial de sus necesidades propias, nos anima el propósito de contribuir lo más científica y adecuadamente posible a que nuestro auxilio a esas instituciones se traduzca en las mejores ventajas, utilidad y felicidad de los desventurados seres que en ellas se albergan. Y lo mismo queremos efectuar en beneficio de los pobres ancianos asilados, por quienes no se hace bastante cuidándoles la salud, sino que debe hacérseles lo más agradable o consolable posible el resto de sus cansadas y respetables existencias.

Aspiramos, también, —y no tardaremos en implantarlo con ayuda de excelente personal médico,— a transformar la organización de Hospitales y Dispensarios afectos a nuestra obra, de suerte que no solamente respondan, como ya lo hacen, a la mejor técnica médico-quirúrgica, sino que cumplan asimismo la misión de enseñar a las madres, a las familias, y a los propios pacientes sobre cuestiones y asuntos de higiene, prevención y aplicación de medidas contra peligros, contagios, invasiones y propagaciones de enfermedades.

Hospitales y Dispensarios nos servirán de centros difusores para enseñanzas prácticas, orales y escritas, sobre higiene lactante, auxilios inmediatos provisionales en accidentes caseros, sistemas dietéticos apropiados, sin descuidar conferencias oportunas sobre higiene sexual entre púberes con exposición gráfica de los peligros y de las consecuencias horribles que se originan del contagio venéreo y de la ocultación o falta de terapéutica en esos casos.

Aspiramos en resumen, a que el aumento progresivo de los ingresos que obtendrá muy pronto la Asociación Cívica de Beneficencia, (gracias a la cooperación del Gobierno y de numerosos, prestigiosos y patrióticos cooperantes), nos sirva para continuar y superar en mayores proporciones cada día, la entusiasta lucha que esta institución ha emprendido, en favor de la salud, del mejoramiento social y del aumento de felicidad de niños, enfermos, lisiados, inútiles, anormales o ancianos desvalidos; y por la creciente solidaridad y confraternidad, dentro de la práctica del bien, del respeto mutuo y del reconocimiento recíproco de derechos, atenciones y deberes entre todos los elementos sociales del país.

Emma Cabrera de Giménez Lanier, Rosa Castro viuda de Zaldo, Caridad Coello, doctor José E. López Silvero.

Habana, julio 10 de 1935.

Sanidad ampara a los pequeños comerciantes

La pureza de los granizados y el café a **kilo**. Mueren muchas reses después de ser inmunizadas

Con vista de los comentarios que se han hecho alrededor de las disposiciones que se han dictado por los jefes de la Secretaría de Sanidad para garantizar la pureza de los granizados y tazas de café «a kilito» que se venden en esta Capital, el Jefe Local de Sanidad de la Habana, doctor Isidoro Agostini, declaró ayer a los periodistas que no eran sus intenciones, como erróneamente se han interpretado sus deseos de velar por la salud pública, el acabar con los pequeños comerciantes. «Simplemente me propongo hacer cumplir las prescripciones de las Ordenanzas Sanitarias».

Los pequeños comerciantes pueden continuar, siempre que cumplan esas disposiciones que están vigentes desde hace años, pero que la mayoría las infringen. En esta forma es más beneficioso para el que vende un buen producto, por que sabe que no lo molestarán las autoridades.

MUEREN MUCHAS RESES VACUNADAS

La Secretaría de Agricultura (Dirección del ramo, a cargo del doctor Jesús Riera) tiene el propósito de llevar a cabo una minuciosa investigación en relación con la muerte de gran número de reses propiedad del señor Justo Núñez, vecino del barrio de Bartle, Oriente, después de haber sido vacunadas por aquel Departamento.

El doctor Riera en comunicación dirigida al Director de Sanidad, doctor Ramos, le ruega le informe el número de reses fallecidas, cantidad de vacunas que les fueron aplicadas a cada una de ellas y todos cuantos detalles obren en su poder relacionado con el caso, pues por el Laboratorio Bio-Patológico de la Secretaría de Agricultura, se hará un análisis de dichas vacunas para llegar al convencimiento de su eficacia o ineficacia.

Con los antecedentes que sobre el particular obran en la Secretaría de Sanidad será complacido el Director de Agricultura.

CERTIFICACION DE CUEROS

A petición del Jefe Local de Sanidad de San José de las Lajas la Dirección del ramo designará hoy al Veterinario, que ha de expedir certificados de los cueros de las reses sacrificadas que solicitan los dueños de tenerías, ya que en dicha localidad no existe ningún técnico en la materia.

LINEA DEL PACIFICO
MALA REAL INGLESA

Próxima salida para Europa:

Moto Nave "REINA DEL PACIFICO"
30,000 toneladas
AGOSTO 6
PARA
VIGO, CORUÑA, GIJON, SANTANDER, LA PALLICE, LIVERPOOL, CON ESCALAS EN NASSAU Y BERMUDAS

Próxima salida para Centro América, Perú y Chile Vía Kingston, Jamaica y La Libertad (Ecuador)

Vapor ORBITA
AGOSTO 4

Para informes DUSSAQ Co. Ltda. S. A.
Palacio del Centro Asturiano. Teléfono A-6540.

"Técnicos, no políticos, serán los funcionarios de Sanidad", declaró ayer el doctor Aurelio Ituarte

Todos han de ser examinados en el Instituto Finlay, donde se les proveerá de su título, que los capacitará para las labores sanitarias, no pudiendo acatar órdenes de Partidos

(INFORMACION DE LA SECRETARIA DE SANIDAD)

Departió largo rato con los reporters ayer el Secretario de Sanidad, doctor Ituarte, declarando que en horas de la mañana de hoy celebraría una conferencia con los Directores de Sanidad y de Beneficencia, doctores Ramos y Martínez, para «dejar terminada la reorganización sanitaria, por la que se establece la carrera administrativa sanitaria, a fin de que todos y cada uno de los empleados del Departamento tengan su título que los hará inamovibles en sus cargos». La reunión tendrá lugar en el Instituto Finlay.

El Jefe de la Sanidad continuó diciendo:

«La labor comenzará por los Jefes Locales de Sanidad, los que después que sufran el examen en el Instituto Finlay y se provean del título de capacidad en materia sanitaria, se les exigirá ser apolíticos, a fin de que su actuación en el término en que labore, no sea influenciada por las determinaciones de su partido, sector, etc., y sólo se concrete a una actuación netamente sanitaria.

«Todos los Jefes Locales de Sanidad y funcionarios sanitarios que hagan política desde los cargos que desempeñen, terminó manifestándonos el doctor Ituarte, serán declarados cesantes inmediatamente. Desde ningún cargo se podrá desarrollar ninguna actuación sanitaria en beneficio del pueblo, si se tienen en cuenta las influencias políticas. La Secretaría de Sanidad tiene que ser de ahora en adelante, eminentemente técnica».

LESIONADOS POR PERROS

Comenzaron ayer a ser sometidos al tratamiento antirábico por haber sido lesionados por perros callejeros, Antonio Ramos, de Neptuno 50 (por un gato); Rodolfo Menéndez, de Prensa 59, Cerro; Teodora Lairona, de Zanja 137; René Marsans, de San Miguel 175; Emilio Alfaro, de San Antonio 5; Ofelia Casas, de San Mariano 6; Juan Fernández, de Lagunas 64; y Ana L. Requeso, de Cervantes 19.

PROYECTO APROBADO

Fueron aprobados ayer por la Ingeniería Sanitaria Nacional los planes y memorias presentados por la sociedad Alzuri y Cía., de Cienfuegos, para establecer un tostadero de café en dicha ciudad.

RECURSO CONTRA UNA MULTA

Por la Asesoría de la Secretaría de Sanidad ha sido declarado con lugar un recurso de alzada interpuesto por el señor Antonio Cachero contra la multa que le impuso el Jefe Local de Sanidad de Nueva Paz con motivo de haberle suspendido el servicio de agua a una casa cuyo propietario no pagaba el cánon correspondiente.

RECLAMA LA C. TELEPHONE

La Administración de la Cuban Telephone Co., ha reclamado de la Secretaría de Sanidad el pago de la cantidad de $438.40 por servicio de larga distancia prestado durante el año fiscal de 1934-35 al Departamento de Cuarentenas de la Ciudad de Cienfuegos.

AGUAS CON BACILOS EBERTH

Con vista del informe rendido por el Laboratorio Nacional de contener gran cantidad de bacilos Eberth, las aguas de consumo del barrio Ceiba, en San Antonio de los Baños, el Jefe Local de dicho Término ha procedido a la clororación de dichas aguas en evitación de una epidemia de fiebre tifoidea.

Agustina León Blanco deberá responder hoy de la muerte de su marido Enrique López Rosas

El día 29 seguirá el juicio por el asalto al «Bar Franco». Declarado sin lugar el recurso de amparo en el interdicto sobre el garitón de Bacuranao. Otras notas de los Tribunales

Parece que hoy, en definitiva, se celebrará el juicio oral de la causa contra Agustina León Blanco, conocida por «La Cojita», por la muerte de su amante Enrique López Rosas, en Jesús del Monte. Este juicio que se ha suspendido numerosas veces y que ya casi al terminar el pasado mes hubo de anularse por la proximidad de las actuales vacaciones, dará comienzo hoy, al menos, con la prueba de confesión de la procesada y el examen de algunos testigos. Conoce del asunto la Sección Primera de la Sala de Vacaciones y actuará de Fiscal el doctor Enrique Fernández de Velasco; de defensor, el Dr. Carlos M. Palma, que reclama, como repetidamente hemos dicho, la eximente de legítima defensa, que piden, también, las asociaciones femeninas a las que ha invitado a asistir al acto la señora Esperanza Fierros, Presidente de la Asociación Cívica Defensora de la Mujer.

SOLO TRES TESTIGOS FUERON EXAMINADOS EN EL PROCESO DE PEDRO BOUZA

Muy poco adelantó ayer el juicio de la causa contra Pedro Bouza, por los sucesos en la finca Vía Crucis, en Aguacate. Sólo tres testigos fueron examinados de los numerosos que concurrieron: Emilio Garnilla, la niña Orquídea Alvarez y el padre de ésta Candelaria Alvarez, que no produjeron cargos concretos contra el encausado, pues lo que saben sobre su culpabilidad es por referencias. Hoy seguirá el juicio con el desfile de los demás testigos y se estima que el Tribunal ha de prorrogar las horas de audiencia para poder examinar al mayor número de aquellos.

EL ASALTO AL BAR FRANCO SIGUE EL PROXIMO DIA 29

El juicio oral de la causa seguida a Miguel Cabrera y a José Hermida, por el asalto y robo al Bar Franco, —continuación—, se ha señalado para el 29 de los corrientes, lunes, con todos los apercibimientos que la Ley señala, de tal manera que si no concurre el Letrado defensor del primero se le señalará uno de oficio. Del caso conoce la Sección Segunda de Vacaciones, la que ha trasladado su local, — que es propiamente el de la Sala Segunda de lo Criminal,—a los bajos del edificio de la Audiencia, en la esquina de Baluarte y Cárcel.

LA MUERTE DE RAMON VERDE EN LA FINCA SAN RAMON

La Sección Primera de la Sala de Vacaciones tiene señalado para esta tarde el juicio contra Evelio Martínez Gutiérrez, matador de Ramón Verde, en la finca San Ramón, Caraballo, el 11 de Febrero de este año. Pide el acusador particular, doctor Reinaldo López Perdomo, del bufete del doctor Dorta Duque, pena de muerte, por asesinato cualificado, con agravantes e indemnización de $5,000.00 a los herederos de la víctima; y el Fiscal 17 años, 4 meses y un día de reclusión, por homicidio con agravante de uso de arma prohibida e indemnización de $3,000.00. El defensor, Dr. Silvio Sanabria, la absolución, por legítima defensa.

EN PROCESO POR HURTO DE CAÑAS QUE HABIAN DE SER MOLIDAS

Ayer se personó el doctor Gastón Godoy Loret de Mola, como defensor en causa seguida a Cándido Reyes y otros, por hurto de cañas que habían de ser molidas en la pasada zafra, en la finca «Bombalier» o «Buen Deseo». El Fiscal no acusa, por estimar que no hay delito alguno, pero el acusador, Dr. Gustavo González, que los acusados sean condenados a cuatro meses y un día de arresto, fijando el perjuicio en $800.00. El Dr. Godoy mantendrá la tesis de que se trata de un problema puramente de carácter civil.

LA CAUSA CONTRA GERMAN GUIJARRO, POR MALVERSACION

Será el Tribunal Provincial de Sanciones de la Habana y no la Audiencia de la Habana la que resolverá sobre la causa seguida a Germán Guijarro, exoficial del Juzgado Municipal del Norte, encargado del Registro Civil, al que se achaca la malversación de $671.00, toda vez que de acuerdo con el decreto-ley 3333 de 26 de Diciembre de 1933, es Sanciones la competente para conocer del asunto. Defiende a Guijarro el Dr. José Guerra López y en breve será señalado el juicio oral.

SIN LUGAR EL AMPARO EN EL CASO DEL FORTIN O GARITON DE BACURANAO

Ha declarado sin lugar la Sección Tercera de la Sala de Vacaciones de la Audiencia, el recurso de apelación establecido por Manuel Rodríguez Pérez, contra resolución del Juzgado de Primera Instancia de Guanabacoa que desestimó el amparo por aquel entablado, sobre dominio y posesión del derecho real de arrendamiento que le otorgó el Estado sobre terrenos del Fortín o Garitón de Bacuranao, asunto surgido en el interdicto que siguiera la señora María Teresa Velasco Sarrá de González Gordón contra Emilio Ballate. La sentencia del Juzgado, pues, ha quedado confirmada y el doctor Carlos M. Estévez, letrado director del señor Rodríguez Pérez ha establecido recurso de inconstitucionalidad, por vía de casación, para ante el Tribunal Supremo.

BUFETE DE JOSE I. RIVERO
Notario: FELIPE RIVERO
Chacón No. 28 HABANA
Teléfonos: M-1472 A-8142

Con un grupo de 37 dominicanos y portorriqueños llegó el vapor excursionista 'Cuba' de la Naviera

Por el Presidente de la Cruz Roja Cubana fué saludado en el muelle el Presidente de la Cruz Roja Americana. Capítulo de Puerto Rico. 1,900 toneladas de carga trajo el vapor «Oriente»

(INFORMACION GENERAL DEL PUERTO DE LA HABANA)

No pudieron conceder las cortesías de estilo

Entre los pasajeros en tránsito del vapor «Taft», figura Mrs. Tai Chan Meng e hijo, familiares de un miembro del Gobierno chino y para quien se habían solicitado cortesías de estilo, pero no pudieron ser concedidas debido a dificultades que se presentaron ante el Departamento de Inmigración.

Para el Delegado Obrero

También se dispusieron cortesías de estilo para el señor José Cossio, delegado obrero a la XIX Conferencia Internacional del Trabajo, que llegó ayer en el «Oriente».

Los que van en el «Oriente»

En el turbo eléctrico «Oriente» embarcarán esta tarde para New York Ernesto Thompson; William F. Crosbie, Vicepresidente de los ferro-arriles de Guantánamo; Antonio Bauzón, Cónsul de Cuba en Filadelfia y familia; Julián Jacos; Magdalena Hunderson y José y Rolando Branly.

Los que van en el «Peten»

En el «Peten» embarcarán Juan López Oña y familia; Carlos García y señora.

Azúcar para Honduras

En el vapor «Corisco» serán embarcados 2,000 sacos de azúcar para Honduras.

Más azúcar

En el vapor «Sta. Theresa» serán embarcados para los Estados Unidos 77 mil sacos de azúcar turbinado.

Por no tener título

El vigilante de la Policía Marítima número 75, procedió a ocupar el automóvil B.O.-305, que manejaba Alejo Masón, s.o.a., por carecer de título.

El automóvil fué remitido a los Fosos.

Turistas portorriqueños

Conforme habíamos anunciado ayer, y a bordo del vapor cubano «Cuba», de la Empresa Naviera de Cuba, llegó un grupo de 37 excursionistas portorriqueños y dominicanos que pasarán varios días en nuestra República y que luego se dirigirán a Santiago de Cuba donde volverán a embarcar en el «Cuba» para regresar a sus respectivos países.

El número de excursionistas dominicanos se vió mermado notablemente debido al incidente que se registró recientemente en la Habana, entre el Cónsul de Santo Domingo y un grupo de exilados.

La mencionada excursión viene bajo la dirección del señor Juan M. Amechazurra, Director del Bureau Turístico de San Juan, y señora, y entre los llegados anotamos al señor Eladio Candal, representante de la Fajardo Sugar Co.; el señor Victor Rosario, redactor del periódico «El Mundo», de San Juan; señor Vicente Calenti, del National City de San Juan, y señora; el industrial señor Manuel Roig; Sergio M. Gómez; señora Carmen Martínez Carría; Félix Rodríguez García e hijos; Ana María Hernández; Salvador Bou; señora América Díaz Escribano; Braulio Santos; Carmen Lamelro; Josefina Díaz; Rafaela Zavala; Cecilio Beaucha; Rafael Romeu e hija; Lidia S. viuda de Jiménez; Rosalía Rodríguez; Carlota Morales de Suárez; Josefina C. de Panas; Lilian Marchant; Eladio J. Candel; Altagracia y Belén Peralló; Petra Bergaguer, así como los jóvenes músicos Rafael Font; Herminio Avilés; José A. Borges; Juan Laudson; Luis A. Borges y Gaspar Rivera.

También llegó por el «Cuba», el señor Arturo Bonetti, Oficial Mayor de la Secretaría de Estado, del Interior, Policía, y Guerra y Marina, quien viaja con pasaporte diplomático dominicano de cuyo Gobierno es una figura de relieve.

El señor Tomás Hernández Franco, Primer Secretario de la Legación de Santo Domingo en Cuba y señora; el Cónsul de Cuba en San Juan señor José Rodríguez Vadés; la religiosa colombiana Concepción Morgallón; Carmen Rivera; Mercedes Teuriso; Mercedes Seijo; José Sánchez; doctor Rogelio Morlote; José Morell; Eda D. Nauson e hija; Remedio M. de Tostes y otros.

En este barco llegaron los restos mortales del señor José Alfane, que falleció en Puerto Rico.

Bienvenida

Entre los distinguidos viajeros llegados en el vapor cubano «Cuba» procedentes de Puerto Rico, se contó el señor Pedro Verga y Ponce de León, presidente de la Cruz Roja Americana, Capítulo de Puerto Rico, a quien esperó en el muelle, dándole cordial bienvenida el doctor Domingo Romeu y Jaime, presidente de la Cruz Roja Cubana.

En el mismo vapor llegaron también familiares del citado amigo, doctor Domingo Romeu. Nos referimos al señor Rafael Romeu y Aguayo, que viene acompañado de su gentil hija la señorita Ana María.

Un efusivo saludo a las personas mencionadas y a todos los turistas portorriqueños, deseándoles la más grata estancia en esta tierra.

El «Oriente»

El hermoso turbo eléctrico «Oriente», de la New York and Cuba Mail S.S. Co., llegó directo de New York, conduciendo 1,900 toneladas de carga general y un total general de 263 pasajeros de los cuales 48 desembarcaron en la Habana y los restantes regresaron en el propio barco a New York mañana por la tarde.

Para la Habana llegaron por este barco el sacerdote Mariano Arconada; José Cossio, el abogado George Goldi; el joyero italiano Vicente Amato; Hugh de Moya; Mildred Eldridge; Rodolph Gathmann; Arthur Corkin y señora; Irving Hill y señora; Milo Hopkins; William Hughes y señora.

El señor José Iturrioz, conocido sportman, Presidente del Club Náutico de Varadero y señora; Michael La Monte; el ingeniero Walter Leonard; Paul McMahon; Esteban Martínez; Manuel Mellado; Mercedes Mellado; Noemí Menéndez; Juan Pace, funcionario de la Ward Line, y familia; Antonio Rivas; Luisa Ruiz; William Taylor; Joseph Thompson; Armando del Pino y el ex Secretario de la Presidencia doctor Emeterio de Santovenia y señora, quien había sido detenido a su llegada por orden de la Secretaría de Gobernación, fué dejado en libertad.

Entre los turistas en tránsito anotamos al periodista Fred Apgar y familia; la artista Ruth Grafstrom; ingeniero Donald Gardner y señora; y el señor John Reyd, representante de la firma fabricante de tejidos J. N. Richardson.

El «E. Palma»

El ferry «E. Palma» llegó de Key West con wagones de carga general.

El «Corisco»

El vapor hondureño «Corisco» llegó de Tampico con carga general y dos pasajeros.

El «Blink»

El vapor noruego «Blink», llegó de Norfolk con carbón mineral.

Este es el viaje que usted tanto ansiaba. Alrededor del Mundo por $833.50 en primera clase, visitando los países más exóticos de la tierra: Japón, China, Filipinas, India, Egipto, Italia y Francia, regresando a Cuba por el Atlántico con escala en New York. Viaje 26,000 millas en los conocidos "Presidentes" con el máximo de confort. Recuerde que su pasaje es válido por dos años. Pida nuestros folletos ilustrados.

Dollar Steamship Lines
Oficios 24, Habana Tels. A-8226, M-8826

Compañía Trasatlántica Española

SERVICIO DE VAPORES CORREOS TODO EL AÑO.

El vapor correo
"HABANA"
saldrá DIRECTO el 20 DE AGOSTO para, VIGO, CORUÑA, GIJON, SANTANDER Y BILBAO.

—DIRECTO A CANARIAS—

El vapor correo
"MARQUES DE COMILLAS"
saldrá DIRECTO el 17 DE AGOSTO para, LAS PALMAS (CANARIAS), CADIZ Y BARCELONA.

Salidas para VERACRUZ:
Vapor "MARQUES DE COMILLAS" . . . . Agosto 8
Vapor "HABANA" . . . . . Agosto 13

García & Díaz, Ltda. Agentes Grls. Apartado 1690. Palacio de la Lonja Teléfonos M-6911 y M-6912.

Las relaciones comerciales de los italianos y los rusos son excelentes en estos instantes

El nuevo acuerdo tiene un período de duración de 15 meses. Rusia sigue vendiendo más a los italianos que éstos a ella. Alemania no deja elaborar tabaco a máquina

(NOTICIAS OFICIALES DE LA SECRETARIA DE ESTADO)

El Negociado de Ciudadanía y Migración de la Secretaría de Estado expidió en el día de ayer pasaportes a Oscar Pines, Lucas Viera y Julio Joughton y Fritot. Certificados de nacionalidad a Ramón Montenegro y Domínguez, Rafael Barnet y Sánchez, Félix García y Gato, José González y Matos, Samuel Zayas y Calvo. Cartas de naturalización a Andrés Fonseca y Valdés, Antonio Sosa y Santana, Florinda Peña y López, Ezequiel Fernández y Díaz, Emilio Estévez y Méndez, Enrique Maciá, Manuel Grandio y Prieto, José Lorenzo Viñes, Francisco Rodríguez y Estupiñán, Manuel Jiménez y Fernández, Samuel Danon Danon, Pedro Rasapera y Ferrer, Manuel Pérez y Recarte, Jorge de Vera y Garijo, Braulio Hernández y Castro, Antonio Gondín y Méndez.

Prohibidas las torcedoras de tabaco

El Ministro de Cuba en Alemania, doctor Aurelio Fernández Concheso, ha informado a la Secretaría de Estado, que desde hace tiempo el Gobierno de aquel país prohibió el uso de las máquinas de torcer tabaco.

Tuvo por objeto la prohibición evitar que numerosos obreros se quedaran sin rabajo en el territorio alemán.

Acuerdo italo-ruso

El Ministro de Cuba en Italia, doctor Carlos Armenteros, ha remitido a la Secretaría de Estado un interesantísimo informe en el cual consigna que el Gobierno italiano acaba de firmar un nuevo acuerdo comercial con Rusia, continuando así la serie de pactos de este género que se vienen renovando entre ambos países desde 1930.

Las relaciones italo-soviéticas, tanto diplomáticas como comerciales, se han mantenido desde hace años con no interrumpida cordialidad a pesar de las diferencias ideológiras que en el campo político separa a ambos Gobiernos.

Italia fué una de las primeras naciones que reconoció el Gobierno soviético ruso, siendo también una de las primeras que le concedió créditos en momentos en que la desconfianza era grande sobre su capacidad para pagar.

Esta actitud ha favorecido el incremento de las exportaciones italianas a Rusia y ha propendido a mejorar su balanza comercial con la misma que ha sido en todo tiempo sensiblemente desfavorable, a pesar de la crisis las exportaciones italianas a Rusia han continuado su curva ascendente y al mismo tiempo han beneficiado a su marina mercante, la cual ha conquistado un puesto importante en el servicio de transporte de mercancía de procedencia rusa.

Indirectamente estos acuerdos han venido a favorecer también a la industria italiana, principalmente las mecánicas y de electricidad.

El nuevo acuerdo comercial que prorroga el terminado el 31 de marzo último, se ha constituído por una duración de 15 meses y por el mismo se amplían a otros productos de los ya establecidos, la exportación italiana a Rusia. Esos nuevos productos son: máquinas de escribir, aceite de oliva, frutas y seda artificial, que hasta ahora no entraban en el cuadro de las exportaciones permitidas a Italia.

A pesar del éxito relativo de estos arreglos comerciales, la proporción en conora de Italia en su intercambio con Rusia es casi de dos a uno.

Se instalarán en el "Edificio Boa", en Matanzas, las Escuelas Primaria y Normal y sus anexas

Para conseguir este resultado se harán varias obras de adaptación. Tendrá Marianao una escuela modelo del último estilo. Subastas. Gattorno entregará un lienzo

(NOTICIAS DE LA SECRETARIA DE EDUCACION)

En el «Edificio Boa», de la ciudad de Matanzas, se habrá de alojar, según los detalles que nos fueron facilitados en el día de ayer, la Escuela Primaria Superior, la Normal, las anexas a esta última y la biblioteca pública de aquella localidad.

Para ello se realizarán distintas obras de adaptación, habiéndose designado al arquitecto Julio H. Hevia para que haga los proyectos correspondientes.

Dicho arquitecto ya ha girado una visita a dicha localidad, así como a los poblados de Jagüey Grande y Pedro Betancourt, donde se hacen necesarias distintas obras de reparación en sus centros escolares.

También visitará la ciudad de Cárdenas, donde estudiará la reparación de cuatro escuelas.

Hoy saldrá para Banes otro arquitecto del departamento, el señor Morales, que lleva el encargo de estudiar sobre el terreno la construcción del centro escolar que se habrá de erigir en aquel término municipal, precisamente en el mismo lugar que ocupa la escuela en que hubo de realizar sus primeros estudios el Jefe del Ejército.

UNA ESCUELA MODELO PARA MARIANAO

En el área que ocupa actualmente la derruída Escuela número 1, del Reparto Buen Retiro, se levantará un edificio de estructura monolítica, para una Escuela Modelo de estilo moderno.

Tendrá ocho aulas y un kindergarten.

SEIS LICITADORES CONCURRIERON A LAS SUBASTAS DE AYER

Ayer tarde efectuó el Tribunal de Subastas de la Secretaría de Educación Pública la subasta correspondiente a material y gastos varios de la Secretaría de Educación.

Acudieron como licitadores las representaciones de las siguientes casas comerciales: Carasa y Compañía; P. Fernández y Compañía; Solana y Compañía; Cultural S. A.; Molina y Compañía y Benigno Alvarez y Fernández.

Las casas comerciales asistentes propusieron que cada licitador firmara las proposiciones de los demás y los resúmenes comparativos, para no tener necesidad de que se hicieran constar en acta las enumeraciones correspondientes, a lo que accedió el Tribunal.

GATTORNO ENTREGA «LA VIDA» A LA SECRETARIA

En esta semana el pintor Gattorno hará entrega a la Dirección de la Cultura, de la Secretaría de Educación, de su cuadro titulado «La Vida».

La obra representa el envío correspondiente al último año de su período de pensionado por la Escuela de Pintura y Escultura de San Alejandro.

Tiene unas dimensiones de dos metros de largo por uno y medio de ancho, su coloración es de fresco y representa la calumnia, la envidia y el dolor.

OFICIAL
MUNICIPIO DE LA HABANA
Secretaría de la Administración

CONVOCATORIA

Dispuesto por el Sr. Alcalde, que el día 31 del actual, a las 3 p. m. tenga efecto en el Despacho de esta Secretaría, la Subasta, en Segunda Convocatoria, para el suministro de Hierro, necesarios a las Dependencias Municipales, durante el presente ejercicio de 1935 a 1936; de su orden se convocan licitadores para que en dicho día y hora, concurran con sus proposiciones.

En esta Secretaría se facilitarán a los interesados, en los días y horas hábiles, los pliegos de condiciones, y cuantos informes estimen necesarios al objeto de la Subasta.

Lo que se hace público para general conocimiento.

La Habana, Julio 19 de 1935.
Dr. Jorge A. BELT,
Secretario de la Administración Municipal.

Lea AVANCE todas las tardes.
Dirigido por José I. Rivero.

M.E.C.D., 2016

CUBA Y LA NUEVA GENERACION

por Gilberto González y Contreras

Muy a menudo he oído quejarse a escritores y diaristas de que no se comprende a la nueva generación, de que los viejos la combaten sin tomarse el trabajo de valorizarla, y en menor escala, de que se la obstaculiza, por la gestión revolucionaria que promueve. En cambio, en los partidos políticos de la extrema izquierda, he oído combatir muy rudamente a esta nueva generación, a quien se acusa de conformismo, y de haber traicionado la causa del movimiento revolucionario.

¿Con quién está la razón? Aunque no es cosa fácil, vamos a tratar de dilucidarlo. Ante todo, dejemos sentado que por nueva generación se entiende el grupo de escritores surgidos con posterioridad a 1930, y que en su mayoría acabaron por agruparse en torno a la «Revista de Avance». Estos hombres, a quienes unió momentáneamente la inquietud, no llegaron a fijar su ideología, girando nada más, en derredor a lo que se designa como **nueva sensibilidad**; sensibilidad formada al calor del entusiasmo suscitado por los movimientos literarios post-bélicos, y en un núcleo más restringido, como una repercusión a la victoria lograda por los bolcheviques sobre el imperio y la burguesía rusos.

Jorge Mañach, en el artículo «El estilo de la Revolución» intenta demostrar que de los núcleos que integraban la «Revista de Avance» y los «Minoristas», es de donde partió el impulso inicial del movimiento que derribara a la oligarquía machadista. Permítasenos disentir de esa opinión, considerando que de un movimiento absolutamente literario, que no abordaba en forma directa la realidad, sino cuando más por el sistema de la alusión, no pudieron surgir corrientes revolucionarias, sino inquietudes de índole espiritual.

Efectivamete, si la acción de esos grupos no se sobrepuso a la literatura, más que en forma esporádica, no así la de algunos de sus componentes. Muchos de ellos, sentían la revolución, anhelaban vivirla e íntimamente deseaban que gestase; pero como su actitud era gregaria, romántica y un tanto anárquica, cuando llegó el momento de la captura del poder, no supieron fijarle un rumbo político ni lo estructuraron socialmente, con tanto mayor motivo cuanto que no habían arribado al concepto revolucionario por el camino de las doctrinas, sino por la impulsión sentimental. Careciendo de experiencia histórica, —tanto intuitiva como dialéctica— la nueva generación abordó el terrorismo, por lo que tiene de deporte, y hasta gustó a ratos de llamarse marxista, por lo que ser marxista entrañaba de novedad.

Siendo Cuba un país agrícola, un país campo, no se supo ver la realidad agraria, sino que se intentó llegar a ella por el camino del proletariado. (¿Dónde en Cuba, está la tragedia del maquinismo, que es lo que condiciona al proletariado?) Con una indigestión rabiosa de Marx, cuya dialética no captaron, por lo mismo que fueron a caer en una actitud extremista, los jóvenes intentaron hacer la revolución desde la Universidad, y al choque escandaloso con el ambiente, los que no devinieron demagogos, se replegaron al silencio, yendo pocos, muy pocos a desembocar al partido comunista en formación. El error de las izquierdas estudiantiles consistió en querer aplicar en su absoluta integridad, instrumentos hechos para realidades europeas, a las realidades americanas. También se quiso llegar a la revolución por el camino de la juventud, y no se supo ver que ningún movimiento se construye condicionándolo a la calidad de jóvenes —la juventud no es un derecho político— sino mediante la aceptación de responsabilidades.

La nueva generación cubana, concebía, pues, la revolución en abstracto, pero no supo o no pudo aplicarla a la realidad concreta que es Cuba. De ahí su eclipse, o mejor dicho su fracaso, en el terreno de la política. El drama de esta generación fué el de intuir el momento revolucionario y no poder lograrlo; el de creerse revolucionaria, y no sacar de sí, la necesaria fuerza de convicción para conseguirlo.

Intelectualmente, la que se ha dado en designar como nueva generación, no ha sabido crear la lírica de Cuba, la novelística de Cuba, la historiografía de Cuba, la interpretación social de Cuba. No se han abordado las realidades, a no ser por alusión, por medio del episodio o de la anécdota. De «la investigación del cheteo», no se pasó al hombre que lo origina, a la estructura social que lo sostiene. Del «mimetismo politiquero», no se llegó a sus raíces más profundas, ni a la repercusión que obtiene en el desbarajuste de la nacionalidad. Los intelectuales, han vivido sustrayéndose al ambiente, se han evadido de Cuba, y mediante la técnica del vacío, han llegado a elaborarse una poética, que si no se define como una eflorescencia del subconsciente, hay que hacerlo mediante un retorno a las formas primitivas del pensamiento, al balbuceo, o analizándola a la luz de la ciencia, hasta dejar al descubierto sus características disociadas o esquisedes.

El pensamiento de la **nueva sensibilidad en arte**, de este arte que intenta imponerse a Cuba como revolucionario, adolece del temor al hombre, del miedo a las realidades tesituras. No quiere ser comprendido, ante el temor de que se le encuentre vacío. Emilio Ballagas, a quien aprecio altamente, me decía en el curso de una conversación, que no había nada que le repugnase más que la popularidad. Su arte, construido para minorías, se está popularizando, gracias a las recitadoras, y por eso el poeta, intenta envolverse en una complicada obscuridad, en una elaboración que, si desnuda en la forma, es barroca en el pensamiento. Este simpre detalle, nos da una idea de que el arte nuevo es un procedimiento, no un estado de conciencia. Y para que un arte sea nuevo, no basta la envoltura, la forma, la técnica. Ballagas, como Pita Rodríguez, como Mariano Brull, a pesar de sus imágenes quintaesenciadas, de sus audacias formales, de su modernidad técnica, es un producto de decadencia. Su arte, no puede llamarse revolucionario, porque no tiene de hacia una nueva estructura de la existencia, ni hacia una nueva ordenación del mundo. Bajo su apariencia exquisita guarda una atmósfera de disolución. El arte de estos tres elaboradores de poemas, no es un producto de Cuba, —país joven, en plena eflorescencia romántica, y por lo mismo, trágica— sino una manifestación subconsciente del hombre estragado de las grandes urbes, semejante a los sueños, y de consiguiente, provocado por una actitud que labora en el fondo obscuro de la mentalidad, ahí donde la conciencia cohibe los apetitos e impone censura a los deseos de un orden primitivo.

¿Quién podría creer, leyendo a estos poetas, como así mismo a Eugenio Florit, y a la mayoría de los líricos de Cuba, que sus autores viven en un país agrario? La verdad es que ni ellos, ni la mayoría de intelectuales de la nueva generación, han sabido ver hacia Cuba. Les es más fácil elaborar **poesía pura**, metafísica poematizada, que poner el arte al servicio de una doctrina social o ética. Son abstencionistas, porque de esa forma no asumen la responsabilidad de encararse con el orden circundante. Así, pueden llamarse revolucionarios e incomprendidos, mostrando su desdén hacia el burgués, cuando llevan en realidad una plácida vida burguesa, recibiendo halagos en los círculos sociales, a los que no defienden, porque a fuer de su desdén no se consideran obligados a asumir ninguna posición.

A esto podrá objetársenos: Ballagra. Sí, ha escrito poesía que alude al negro, tomándolo como motivo poético, no en función de ser humano. El reparo que debemos hacerle a la llamada poesía negra, es que aún no se ha libertado de la motivación folklórica, del recuerdo musical, de lo pintoresco: cualidades externas, haciendo de lado lo que el negro lleva en sí de tragedia, de contradición, de complejos psicológicos, y más que nada, de realidad social y económica. Nicolás Guillén, que ha sentido como nadie el drama interior del negro, mejor dicho, del mulato, en los poemas anchos y filosos que ha agrupado en «West India». penetra ya en el terreno social, mostrándose cargado de alusiones políticas, de preocupación por el hombre concreto, no por el ser abstracto. También, aunque en menor cuantía, Ramón Guirao, en las estrofas romanescas de «Bongó», adviene al campo de la inquietud social, ofreciendo pequeños cuadros de la tragedia cuotidiana de los hombres de color. En el primero, la tragedia es más viva, se desarrolla con mayor intensidad. En el segundo, el **tempo** se aminora, debido al afán documental y al deseo de justeza lexicográfica.

Estos dos poetas, con Cecilio S. Sarret, son los que más directamente aluden al hombre cubano o a la tierra de Cuba. Sarret, que con su libro «Tierra», realiza un intento de poesía americana, si bien ha penetrado en el paisaje, si da con justeza la sensación del campo, ha descuidado al hombre. Su poesía muestra el escenario para el drama, pero éste queda sin representarse. Ha realizado obra de arte, pero ha eludido también la realidad humana. Su aguzado sentido crítico le hará comprender la verdad de estas observaciones, sirviéndole de acicate para que dé la primacía al ser humano, en función social, sobre el paisaje considerado como ser.

En la novela, siendo histórica la nueva generación, no ha sabido darnos, en forma más o menos perdurable, las antinomias y el acto trágico que se desarrola en Cuba. Desde el «Juan Criollo», la más auténtica novela cubana, los literatos han eludido confrontar y hacer la crítica del ambiente. Cierto que Luis Felipe Rodríguez, ha apresado en una serie de estampas bien logradas, el dolor y la miseria de los hombres del cañaveral. Su »Marcos Antilla» con algunos cuentos de «El Renuevo» y de «Dos Barcos», —colecciones de relatos de Montenegro—, laboran sobre la realidad del hombre de Cuba. Así mismo lo hace Graziella Garbalosa, en «Una Mujer que sabe mirar», drama que se desenvuelve en un ingenio de caña, pero los tres autores aluden al hombre, sin extraer las consecuencias de sus actos. Lo consideran aisladamente, conformándose con presentar una galería intensa de retratos, pero no han conseguido crear el prototipo del momento cubano, como Rivera lo hace en «La Vorágine», con la explotación de los caucheros; como lo hace José de la Cuadra en «Los Sangurimas», con el indio montuvio; como lo hace Hernán Robleto en «Los Estrangulados», con el hombre de Nicaragua, exterminado por las huestes de la intervención.

¿Que le ha faltado a los escritores cubanos para darle una gran obra a la novelística de Cuba? El que han juzgado a la política indigna de un esfuerzo de análisis. Han visto al hombre, han aludido al ambiente, pero han descuidado las consecuencias que dimanan de las contradicciones del hombre, frente a las contradicciones de la sociedad, y frente al problema, hondamente dramático de la tierra. En última instancia, se abstienen de encarnar la acción política. Aluden a ella, pero no la encaran hasta sus últimas consecuencias, transformándola en un acto de enjuiciamnento de la situación cubana.

Pasando a otro campo, al del ensayo, examinemos someramente a sus figuras destacadas. José María Chacón y Calvo se interesa por el sentimiento religioso, por el colonialismo, y el estudio de los archivos hispánicos. Ha realizado obra de erudición, todo lo que se quiera, menos una valuación del sentimiento colonial. Como católico, le ha faltado la convicción firme, para en los momentos de crisis, salir en defensa de su fe. En su afán de contemporizar, ha transigido con las izquierdas, de las que ideológicamete permanece tan alejado, pero cuidando de no arriesgar sobre ellas ninguna opinión Chacón y Calvo es un erudito meritorio, un hombre noble en sus relaciones, un ser íntegro en su vida privada, pero como escritor, después de haber leído sus libros y folletos, no logramos a saber como se representa las relaciones del sistema colonial hispánico, ni las influencias motrices de las fuerzas espirituales, ni la actitud de la persona hacia Dios.

Lo mismo podemos decir de Jorge Mañach y de Félix Lizaso, dos agudos temperamentos críticos, que en toda su labor no llegan a pronunciarse en forma determinada sobre los problemas que encaran. Su crítica es parcial; analizan a cada autor en sí, pero no establecen los nexos que lo unen a su época. Plantean la cuestión del arte, pero se detienen en las relaciones del arte y la vida social; es así como la crítica cubana escamotea la opinión decisiva, no pronunciándose a favor ni en contra de la tragedia que se desarrolla en los tiempos que corren.

Aún más. Jorge Mañach, hombre ecléctico y de sólida cultura, escritor ágil y de espíritu agudo, también ha eludido encararse con sus ideas. Como crítico, en la mayoría de sus glosas y en sus notas de la **Revista de Avance**, fué el animador de la «nueva sensibilidad» del pensamiento de izquierda, al que actualmente rechaza en nombre de la política. Sus ideas de estructuración de la sociedad, le inclinan hacia el régimen fascista. Pero no desnuda su pensamiento, porque de hacerlo, tendría que reconocer tácitamente la eficacia de la dictadura. Y afirmarse como dictadura de clase, afirmarse como dictadura fascista, equivaldría a aceptar el marxismo. Lo que Mañach teme, en última instancia, es aparecer como promotor de un movimiento antidemocrático, en un país que acabando de salir de una dictadura oligárquica, quiere mantener la ilusión de que aún pueden conservarse las formas democráticas. Hemos dicho ilusión, porque el mundo se eriza más y más de dictaduras. Asistimos a la agonía de la democracia, resultando paradógico hablar de libertad, cuando las clases sociales no piensan más que en construirse una filosofía de la autoridad, adaptándola a sus propias necesidades.

Así, pues, la nueva generación, que no ha dado a Cuba ni una poética, ni una novelística, ni una política nueva; esta generación que no ha sabido comprender el sentido de americanidad, la trascendencia de su misión y el deber en que se halla de afirmarse como vanguardia de una causa o de una fe, podemos decir que también literariamente ha fracasado, porque le ha faltado firmeza para encarar sus problemas. Generación antidogmática y escéptica, su mal radica precisamente en su ausencia de valores, en su falta de fe. El intelectual que se dice antiburgués, carece de la convicción necesaria para rechazar a la burguesía como clase; y el que se siente miembro de la burguesía, a su vez, carece de la fe para afirmarse como tal.

El acto que mejor caracteriza a la nueva generación es el acto de la duda. Ya no cree, y nada le merece confianza. Siente el vacío en torno al dogma democrático, pero le falta valor para incorporarse al dogma socialista. Y no puede crearse nada perdurable, si no se posee un dogma vivo. Todos los creadores, han sido a su vez grandes dogmáticos. Dante fué gran poeta, porque encarnó como nadie el espíritu del catolicismo, vale decir, el dogma vivo de la Edad Media. Lenin fué gran revolucionario, porque encarnó como nadie el espíritu marxista, vale decir, el dogma del materialismo dialéctico. Bolívar fué un creador de nacionalidades, porque encarnó como nadie el espíritu de la independencia política, vale decir, el dogma de la emancipación americana. Martí fué apóstol, porque encarnó como nadie el espíritu de la cubanidad, vale decir, el dogma de Cuba como patria. Todo afán que no se apoya en una creencia, en una fe, carece de espíritu creador. Por eso la nueva generación de Cuba no ha creado nada, porque le ha faltado la creencia en que apoyarse, el dogna vivo que le haga vaciar la vida en nuevas formas.

Es doloroso constatar este fracaso, pero es indispensable. Los escritores de Cuba están haciendo traición a su época, porque carecen de la fe que animaba a la generación del 95. El espíritu revolucionario no se nutre de dudas sino de afirmaciones. No puede enjuiciarse a una generación, sino se la supera. Si la generación del 95 dió a Cuba una independencia de forma, el hombre actual se halla en el deber de concluir la obra iniciada, dotándola de una independencia de hecho, vale decir económica y espiritual. No debemos ya pensar en europeo, sino en cubano, vale decir, en el espíritu de América. Es necesario convencerse de una vez por todas, de que el sentido revolucionario del arte no consiste en la creación de una nueva técnica, sino en dotarle de un espíritu nuevo, obedeciendo a lo que Mariátegui llama el «absoluto de la época». Nada grande se hará si se carece de fe. Pongamos la fe en América, y encarando como hombres la responsabilidad de la época, construyamos un arte, una política y una estructura que contribuyan a hacer más justas nuestras relaciones, equilibrado nuestro progreso social y nuestra economía.

Crónica Habanera

(Continuación de la Pág. NUEVE)

EN SUS QUINCE

Los quince años, la feliz edad de los quince, llegan con la fecha de hoy para la gentilísima señorita Josefina Goitia y Eguiburu, la que recibirá con tal motivo a sus amistades en horas de la tarde.

DEL CIRCULO NAVAL Y MILITAR

Extraordinariamente animado y con enorme concurrencia se celebró en horas de la tarde del sábado en los regios y hermosos salones del Círculo Militar y Naval en la Playa de Marianao su acostumbrado te bailable semanal.

Un brillantísimo programa, en el que se destacaron numerosos estrenos, ejecutó la aplaudida orquesta hermanos «Le Batard».

Un nuevo triunfo para el Comité de Obsequios y Fiestas, presidido por el entusiasta capitán Owen Parr Bernard.

Entre las numerosas damas que allí se reunieron pudimos anotar a las siguientes señoras;

Esther Fagés de González, esposa del teniente coronel González, Jefe de la Marina de Guerra Constitucional.

Lindita Corvo de Usatorres; Agustina Alba de Dole; Carmen Motta de Leal; Josefina Romo de Piedra; María Luisa López de Arias; Asunción Avellán de Arias; Blanca Puentes de Sánchez Agramonte; Carmen Thompson de Sánchez; Nena García de Urioste; Angélica Lewis de Sabí; Antonia María Martínez de González; María Teresa León de Cubría; Tomasita Méndez Ramírez.

Juana María Bosque de Cabrera; Ana Casañas de Saladrigas; Luz Cuadra de Díaz del Real; Belarmina Suárez de Lázaro; Luz Callet de Rodríguez; Elena Enríquez de Pérez Nodal; Minerva Armor de de la Cruz; Josefina Oropesa; Isabel Tosaif; Hortensia de León; Norma Cubría; Delia García; Siomara Bravo; Lidia García; Helen Hernández; Frances M. Negla; Lily Ramírez; Mary Cepeda; Dolores Gómez; Caridad Cabrera; Antonia Calvet; María Luisa García; Idalia García.

Amparo García; Nenita Rodríguez; Rosita Menéndez; Cheche Hernández García; Lina Hernández García; Esther Ferrer; Estela Hernández García; Carmelina Miranda; Elsa Martínez; Olga de Artecona; María Teresa Mariño Fluriach; Tulita Mariño Fluriach; Guillermina Gómez Fluriach; Merceditas Sánchez; Hilda Mesa; Lilia Mesa; Dalia Mesa; Nelia Mesa; Delvia Vidal y Fela Tucker.

Martica Jiménez; Nena Barreto; Amparo Idabo; Marie D-Apud; Julieta de Cárdenas; Babie D-Apud; Caridad Arregui.

Soledad Arregui; Ada del Pozo; Cristina Izquierdo; Guillermina Díaz, Zoila Herrera; Cecilia Castellanos; Manolita González; Magnolia Sotolongo; Lolo López Briñas; Leonor Gómez; Whilelmina Dow; Emma Hernández; Yarina Rivero y Amparo Romero.

EN «CAMPOAMOR»

Día de animación extraordinaria fué el de ayer en el simpático y elegante teatro «Campoamor», donde actúa con gran éxito el «Cuarteto Vocal Buenos Aires».

Ayer ofrecieron una selecta audición dedicada al infortunado Carlos Gardel, cantando sus más selectos tangos, los que fueron muy aplaudidos. Este programa se repetirá hoy.

En la pantalla fué ofrecido el interesante estreno de «El caso del perro ahullador», interpretada por el gran actor Warren Williams, a quien secundan Mary Astor y Allen Jenkins.

Entre la selecta concurrencia que asistió ayer, se encontraba este grupo de damas:

Angelina Armand viuda de Martínez; Clementina Llerandi viuda de Portela; Chela Robelín de Morales Broderman; María Montoro de Seigle; María Meso de Fernández; María Vázquez viuda de Solís.

Maggie Orr de Aróstegui.

Silvia Orr de Bruzón.

Consuelo Lamar de Mendoza.

Loló Solís viuda de Steinhart; Adolfina Solís de Gelats; Nena Bascuas viuda de Portilla; Margarita Scull de Alvarez; Carmita Fabré viuda de Demarest; Mercedes Morales Robelín; Leopoldina Solís de Hernández.

María Antonia Alonso de Aspuru.

Matilde Portela; Amelia Portela de Zayas; Jacinta Torres de Salazar; Ofelia Broch de Angulo; Estelita Alonso de Nodarse; María Cabeza de Solís.

Hilda de León de Entenza.

Isolina Cano de Henares.

María Luisa Arango de Escobar; Betty Paz de Posada; Elena Alfonso de Casuso; Estela Díaz Cruz; María Meneses de Seris; Emma Sorondo.

Olga Fernández Centurión de Piloto.

Silvia Viettes de Maxwell

Adelinita George de Justiz.

Zoila Soto de Urrutia; María Reyes de Muxó; Gloria Pino de Menéndez; Raquel Anaya de Naya; Anita Perkins viuda de Rafecas; Marta Hernández de González Parra; Cuca Saaverio; Matusa Sentenat de Calvet.

Josefina Martínez Armand de Kindelán.

Malvina Biart de Díaz Blanco.

Manolita Coello viuda de Ramos Izquierdo; Isabel de Vega viuda de Aenle; Ofelia Fernández de Mestre; Mercedes León de Fabar; Lidia Dotres de Blez.

Carmen Cerra de Fernández Villasuso.

María Felicia Arozarena de Morales Zaldo.

Dulce María Muller de Gorrín; Carmela Año de López; Nena Solís de Serra; Nena Bosado de Greñas; Alicia Foyo de Aguilera; Esther M. de Villegas.

Isabel Silva de Roger.

Margarita Mendoza de Miyares.

Isabel de Vega viuda de Aenle; Raquel Rigol de Galbis; Dulce María Chacón de Salas; Cristina Menéndez de Sierra; Ofelia Pérez de Sierra; Elena H. de Escandón.

Señoritas:

Bebita Lasa; Hortensia y Elena Montalvo; Gina Arango; Teresita Rionda.

Celita Hidalgo Gato.

Josefina y Adela Dardet.

Mariucha y Julita Aspuru; Margarita Morales Robelín; Esperanza Palau; Carmelina Gamero; Amelia Zayas; Ofelia Angulo.

Loló Vinent.

Maricusa Sampedro.

Mariana de Armas.

Amelia Zayas; Carmen Luisa y Marietta Aenlle; Lala Lezama; Marina Argain; Elsa y Marina Díaz Biart; Esperanza Núñez de Villavicencio.

Elena Franca.

Mary y Cusa Fabar.

Mary de los Reyes; Nena Greñas; Ofelia de la Cruz; María Enriqueta Seris; Emma Larraz Sorondo; Cristina y Adolfina Gelats; Ofelia López Gobel.

Lourdes Ramos Izquierdo.

María Fabré; Margarita Demarest; Cusa Perkins; Julieta y Alicia de la Serra; Carmen y María Antonia Fernández; Cuca Alonso.

Magda Urruela.

Olga Gómez Mena.

Pilar Martínez Alvarez; Carmelina Montalvo; Julita Elosua; Lidia y Celita Rayneri; Berta Albarrán; Cuca Costa.

CONSERVATORIO INTERNACIONAL

Esta tarde a las cinco y media, ofrecerá el Conservatorio Internacional que dirige la señora María Jones de Castro, un interesante concierto de conjuntos de pianos y distribución de premios con motivo de haber finalizado el curso escolar de 1934 a 1935.

Los nombres de las intérpretes que figuran en el programa son todos muy conocidos en nuestra sociedad entre otras las señoras Eleonor Ruiz de Porras, Anita Ramírez Giralt de Alvarez, Erundina Cabarrocas y Tina Hidalgo Gato de Solís.

Señoritas, un grupo encantador, formado por Elena Gonzalez Labarga, Olga y Helen Thomson, Marcia Ramírez Giralt, Martha Fernandez Morell, Matildita Rodríguez, Conchita Fernández Calvet, Olga Bertran, Lillian Roque, Elvirita Dopico y Sylvia López Rovirosa.

La Doctora Candita Gómez Calás de Martínez Bandujo, Consejera de Estado y antigua alumna de la señora María Jones de Castro, hará la distribución de premios.

Luis de POSADA.

MUCHACHOS

Aquí está lo que ofrecemos

POR DOS SUSCRIPCIONES TRIMESTRALES AL
DIARIO DE LA MARINA
que valen $3.25 cada una, regalaremos

UN PAR DE PATINES «ROLLFAST» cuyo valor es de $2.50
o
UN GUANTE G. No. 16, CUYO VALOR ES DE $3.25
o
el siguiente equipo, propio para muchachos hasta de 14 años

Un guante G. 9 cuyo valor es de	$1.50
Un mascotín T. 66 cuyo valor es de	2.25
Un Bate No. D. cuyo valor es de	.70
Una pelota W. 163 cuyo valor es de	.35
TOTAL	$4.80

POR CINCO SUSCRIPCIONES TRIMESTRALES, entregaremos inmediatamente este equipo completo, todo de primera calidad:

Un guante G. 12- cuyo valor es de	$2.50
Mascotín T. 68 cuyo valor es de	3.50
Un bate No. D. cuyo valor es de	.70
Una pelota No. W. 157 cuyo valor es de	.60
TOTAL	$7.30

Todos estos objetos pueden verse en el Departamento de Anuncios Clasificados donde además le darán detalles sobre la manera facilísima de adquirirlos

DIARIO DE LA MARINA

DEL MUNDO CIENTIFICO

LAS VITAMINAS.—LA PERSONALIDAD SEXUAL Y LA VITAMINA «E».—LAS ULCERAS GASTRICAS Y LA VITAMINA «C».

por el DR. H. L. BUENO

(Exclusivo para International Press Service de New York, N. Y.)

En los últimos veinte años, la química biológica ha prestado su contingente a la Medicina, tan afanosamente, que las ciencias médicas han alcanzado adelantos de alta significación para la vida y más aún para las razas humanas.

Muchos nos queda por saber, pero diariamente algo nuevo viene a allanar las dificultades, a darnos nuevos conceptos o a cambiar completamente el curso de acción científica; y, esto es lo que en muchas ocasiones ha sucedido con los nuevos descubrimientos relacionados con las vitaminas y las hormonas.

La Vitamina «E» y la esterilidad

Hace poco tiempo que ante la Convención de la Sociedad Médica Americana, el señor August J. Pacini, químico de Chicago, informó que de seis a ocho por ciento de los casos de esterilidad eran debidos a la deficiencia de Vitamina «E» en el cuerpo.

La Vitamina «E», que es el elemento de la reproducción, se la encuentra en abundantes cantidades en el aceite del germen del trigo, y en pequeñas cantidades de la lechuga y otras legumbres.

El Sr. Pacini dijo que esta vitamina intensifica la feminidad de la mujer y la masculinidad del hombre; y, la deficiencia de esta vitamina puede ser la causa de ciertas debilidades en la personalidad femenina de las mujeres o masculina en los hombres. Además—continuó—la deficiencia de Vitamina «E» altera los tejidos nerviosos, lo que tarde o temprano, afecta el cerebro y las funciones mentales.

Otros investigadores tienden a probar que la falta de Vitamina «E» es la causa de debilidad muscular y de la parálisis infantil.

Las úlceras gástricas y la Vitamina «C»

La Vitamina «C», que hoy, en la forma cristalina, es conocida con el nombre de «Acido Cevitámico», es la que previene o cura el escorbuto, ha sido objeto de investigaciones científicas llevadas a cabo por los doctores Irving S. Wright, A. W Duryee y otros profesionales de las más famosas clínicas de New York. Como resultado de sus innumerables experimentos han probado que la Vitamina «C» es también un elemento vital en la prolongación de la vida de los que padecen de alta presión de sangre, así como en la cura de ciertas úlceras gástricas que son desarrolladas por deficiencia de Vitamina «C» en el cuerpo.

El Dr. Wright y sus colegas, también encontraron que ciertos enfermos no pueden comer los frutos cítricos o los vegetales que contienen Vitamina. «C» en abundancia y como resultado desarrollan escorbuto de las regiones gástricas, lo que, en algunos casos produce úlceras. Estas úlceras pueden ser curadas por la administración de «Acido cevitámico» en una solución de agua. También hay cierta clase de personas que aunque son capacse de comer los frutos cítricos y los vegetales ricos en Vitamina «C», no pueden usar la vitamina debido a ciertos disturbios digestivos, en cuyo caso, la administración intravenosa de una solución de «Acido cevitámico» suple dicha falta y la demanda normal de esta vitamina.

En casos de alta presión de sngre, que muchas veces causa la ruptura de una arteria y puede producir la muerte del enfermo, la administración de la Vitamina «C» ha producido excelentes resultados preventivos.

N. GELATS y Cía.

Habana. BANQUEROS Aguiar 106-108

Vendemos cheques de Viajeros
Pagaderos en todas partes del mundo
y Cartas de Crédito Circulares
en las mejores condiciones.

"SECCION DE CAJA DE AHORROS"
Recibimos Depósitos en esta Sección Pagando el 2 por 100 Anual.
Operamos en Marcos "ASKI"

MUNICIPIO DE LA HABANA

ACUEDUCTO DE ALBEAR

AVISO

PLUMAS DE AGUA Y METROS CONTADORES

HABANA Y VEDADO

2do. Trimestre de 1935.

SE HACE SABER a los señores contribuyentes por el concepto expresado, que pueden satisfacer sus respectivas cuotas, sin recargo alguno, en las Oficinas Recaudadoras del Acueducto de Albear, situadas en la CALLE DE CUBA, frente a la de SANTA CLARA, todos los días hábiles desde el VEINTE Y CUATRO del mes actual, hasta el VEINTE Y DOS de AGOSTO próximo, ambos inclusive, durante las horas comprendidas de OCHO a ONCE de la mañana, excepto los SABADOS que sólo se recaudará de OCHO a DIEZ DE LA MAÑANA.

En este plazo podrán abonarse igualmente sin recargo, los recibos adicionales de trimestres anteriores, por altas o por rectificación de canon, que no hayan estado antes al cobro.

Los recibos de casas de la HABANA se pagarán en la taquilla del COLECTOR Número 1, las comprendidas en las calles de la letra A; en la taquilla del COLECTOR Número 2, las de las letras B, C y CH; en la taquilla del COLECTOR Número 3, las de las letras D, E y F; en la taquilla del COLECTOR Número 4, las de las letras G, H, I, J y K; en la taquilla del COLECTOR Número 5, las de las letras L, LL y M; en la taquilla del COLECTOR Número 6, las de las letras N, O, P y Q y todos los METROS CONTADORES; en la taquilla del COLECTOR Número 7, las de la letra S; y en la taquilla del COLECTOR Número 8, las de las letras R, T, U, V, W, X, Y y Z; en la taquilla del COLECTOR Número 9, TODAS LAS CALLES DEL VEDADO.

En este trimestre se continuará el cobro de la cuota adicional de CINCUENTA Y VEINTICINCO centavos a los recibos de $10.00 y $5.00 respectivamente, por SERVICIO DE REPRESION DE DESPERDICIOS DE AGUA, de acuerdo con la Resolución de la Secretaría de Obras Públicas, de fecha 23 de Septiembre de 1927.

Para efectuar sus pagos deberán los contribuyentes presentar el último recibo satisfecho; y finalmente se previene que el que no pagare su cuota dentro del plazo señalado, incurrirá en el recargo del 10% y se le seguirá el cobro por la vía de apremio.

Habana, Julio 1º de 1935.
Dr. GUILLERMO BELT,
Alcalde Municipal.

Lea AVANCE todas las tardes.
Dirigido por José I. Rivero.

M.E.C.D. 2016

DE DIA EN DIA

HACE algunos días les conté que en Remedios existe un Museo, que es más bien histórico, aunque tiene de todo un poco, fundado por iniciativas de un grupo de remedianos entusiastas de su interesante ciudad.

Se me pasó, sin embargo, agregarles el curioso detalle de que el Museo de Remedios «José María Espinosa», llamado así en honor del generoso donante de la casa donde se encuentra instalado, lejos de estar subvencionado por el Estado, contribuye por el impuesto del timbre ni más ni menos que si se tratara de una tienda mixta.

De tan absurda anomalía tiene ya conocimiento la Dirección de Cultura, anexa a la Secretaría de Educación, y es de esperarse, por tanto, que el Dr. Anaya Murillo someta a la consideración del Consejo de Secretarios una modificación de la Ley del Timbre, de 11 de agosto de 1932, que dice así en su artículo III:

«Los recibos de cuotas mensuales de las sociedades, instituciones y asociaciones privadas de todas clases, **sin excepción alguna**, quedan gravados con sellos del impuesto del Timbre, a razón de un centavo por cada peso o fracción de peso que importe la cuota social mensual, cualquiera que sea la forma en que se liquide o pague dicha cuota. Los sellos se fijarán en las matrices de dichos recibos o en las liquidaciones mensuales que necesariamente tendrán que practicarse».

Se impone, evidentemente, que la frase «sin excepción alguna», quede sustituída en el referido artículo por esta otra: «con la excepción de las cuotas dedicadas al sostenimiento de museos y bibliotecas».

Después de todo la Hacienda no se va a resentir mucho, pues, desgraciadamente, las instituciones culturales de esa clase no son tan abundantes. Museos, en resumen, sólo hay cuatro: los de la Habana, Cárdenas y Santiago de Cuba, y este de Remedios. A mayor abundamiento de razones para acceder a la solicitud que comentamos, sucede que el Museo de Remedios es el único que se sostiene en esa forma, y bien a duras penas, pues las cuotas que abonan sus protectores son de ¡diez centavos mensuales! Pero, precisamente por eso resulta elevadísima la tributación a que se le obliga, ya que equivale al diez por ciento del modesto total de sus ingresos.

Como precedente, en fin, resulta atentatorio a nuestro buen nombre en el campo de la cultura y a fe que no es un dato alentador para esa clase de nobles empeños.

También se me informa que el Ayuntamiento de Remedios ha solicitado del Poder central que se le conceda, por una sola vez, al Museo de esa histórica localidad, un auxilio de 500 pesos para realizar «grandes mejoras» en el establecimiento.

Y yo no dudo que, a pesar de lo ínfimo de la cantidad, las mejoras serían grandes, porque he podido observar el entusiasmo y el desinterés con que están llevando a cabo esa obra los fundadores de tan culta institución.

Excuso decir, por tanto, que me adhiero a la petición del Ayuntamiento de Remedios... que, por cierto, no debe andar más abundante de dinero que yo cuando él mismo no he dado esos quinientos pesos.

Lo cual anoto sin reticencia alguna, pues me consta que en la vieja villa de San Juan todos tienen entusiasmo con el Museo.

—|||* *|||—

La justicia inglesa no parece dispuesta a que se entronice el gangsterismo ni siquiera en sus alejados dominios.

Y a dos cubanos que cometieron un acto de esa naturaleza en la vecina Jamaica los condenó a la horca, siendo ejecutados ayer en la cárcel de Kingston.

Otra cosa debe hacerse resaltar sobre ese trágico suceso, y es que los reos sostuvieron hasta el momento de ser llevados al patíbulo, que el verdadero autor del crimen lo había sido otro cubano, de apellido Maspons, que logró huir y refugiarse en Cuba, versión que ambos dieron desde los primeros momentos y que, a juzgar por otros indicios, parece tener visos de veracidad.

¿Qué se hizo por localizar a tan peligroso sujeto? Desde luego, la pregunta no va hecha con el ánimo de que también le sea entregado al verdugo de Jamaica, pero sí con la desconfianza lógica hacia las actividades a que pueda estar dedicado ese compatriota-perla, cuyo empuje como contrabandista de drogas y traficante en blancas se puso de relieve en el doble asesinato de Kingston.

Tartarín de Tarascón.

BROMAS Y VERAS

Por JOAQUIN ARISTIGUETA

LOS LECTORES creerán que tengo abandonado el problema de los jornales mínimos, pero no es así. Al comentarista diario le reclaman tantos temas que no puede detenerse demasiado en uno y harto lo he hecho en estos dos que me ocupan hace tiempo: los jornales mínimos y el voto de la mujer. Y ello, porque ambos representan graves daños para la sociedad, de enorme trascendencia, pues la pobreza de un gran núcleo trabajador, como es el de las obreras de la aguja, promueve la competencia en el trabajo que se extiende, como una mancha de aceite, por todas las capas sociales hasta obligar al descenso del nivel de vida que nuestra civilización nos impone: y el segundo, el voto a la mujer, que puede dar al traste con nuestro régimen de libertad, por lo que la mujer tiene de indiferente ante las actividades políticas (del pensamiento político), demostrado en la desorientación que demuestran las pocas mujeres sufragistas que tenemos, que aún no han sabido definir su posición (ni podrán hacerlo jamás, como tales mujeres) y andan buscando un partido (?) a que coaligarse, como si eso fuera cosa que se buscara y no que se impusiera por afinidades de pensamiento. Este riesgo de destruir la obra de los espíritus liberales viriles en los momentos que más duramente se debaten en el mundo las dos tendencias, la tiránica y la liberal, y el descarrío de las mentes femeninas acaloradas, que pretenden desligarse de los imperativos de la naturaleza, como si les fuera posible torcer las determinaciones biológicas, me ha movido a llamar a capítulo a las mujeres, en su propio beneficio, como mis advertencias a los patronos en cuanto a los salarios han sido, también, en nombre de un espíritu conservador inteligente, práctico (ya que no queramos hablar de sentimentalidades) que debe adelantarse a cualquier revolución destructora de tipo desordenado con lo que los patronos producirán un gran beneficio a la sociedad, al pueblo todo:.. y mejores balances industriales y mercantiles.

Por esa enorme trascendencia de ambos temas, los he venido tratando hace días, unas veces en tono jocoso (sobre todo, ante los «ataques» de algunas damas que me han honrado en la contienda, con graciosos mohines unas y con gestos sabios otras) y las más muy en serio, dando preferencia al asunto que mis bellas polemistas me imponían en la copiosa correspondencia que me va llegando y que, en su mayoría, trataba del voto a la mujer. Y, por cierto, que en este plebiscito, más mujeres se me han manifestado contrarias al voto que favorables y eso que las partidarias, lógicamente, han debido tomarse más interés en combatirme que las indiferentes en apoyarme.

Y, dicho sea en favor de la mujer, he de confesar que más curiosidad ha despertado el tema del voto que el de los jornales de miseria, que debió mover a todos los patronos, antes que a las mismas obreras, a darme su opinión para que, hecha pública, diera alientos a las autoridades para resolver, de una vez y para siempre, tan vergonzoso problema.

Pero yo sé que los patronos no han descansado y lo prueban las palabras que el señor Gabriel García, Gerente de la firma García y Hermano, y Delegado a la Comisión de Salarios Mínimos de la Secretaría del Trabajo, que tiene a su cargo fijar los precios del trabajo domiciliario.

El Sr. García reunió esa Comisión Mixta de patronos y de obreros en la casa social de la Cámara Nacional de Comerciantes e Industriales, recientemente, y un obrero asistente me ha transcrito, sobre poco más o menos, el exordio del señor García, que fué así:

«El problema a tratar entiendo que es de importancia y como a todos nos interesa su resultado, he preferido conocer la opinión de todos los interesados antes de que la Comisión ascesora y un servidor iniciáramos nuestra labor».

«Con ese fin les he citado a ustedes a ésta junta para suplicarles que todo el que lo desee haga las observaciones que estime convenientes con relación al giro que conozca, puesto que todas han de tenerse en cuenta por dicha comisión siempre que se ajusten al espíritu de la Ley».

«Desde Octubre del pasado año existe la Ley fijando el Jornal mínimo del empleado y obrero. En el ramo de la aguja quedó sin ultimar el precio del trabajo a domicilio, para que lo fijara una Comisión que a tal efecto sería nombrada».

«En la junta que presidió el señor Sub-Secretario del Trabajo en el Capitolio el día ocho del actual me designaron ustedes delegado a esa Comisión, y ante todo deseo expresarles mi mayor agradecimiento así como al doctor Juan José de la Riva y al señor Mijares por su ayuda desinteresada».

«Pueden ustedes estar seguros que con gran entusiasmo, la mayor imparcialidad, y con el mejor deseo me propongo ayudar al señor Presidente de la Comisión de Sueldos y Salarios mínimos y si es posible, como espero, que resulten grandemente beneficiados tanto obreras como patronos».

«Casi me atrevo a asegurar que todos los presentes estamos de acuerdo en que debemos de pagar el máximo de precios que permita la costura a domicilio, pues ello nada puede perjudicarnos sino, por el contrario, se nota seguidamente mejoría en las ventas cuando el Obrero gana un sueldo o jornal que le permite cubrir sus necesidades».

«El caso presente no solamente es de justicia sino que por humanidad merece nuestra mejor atención. ¿Quién no conoce algún caso de dolor por la miseria en los hogares de esas pobres costureras que por mucho pedal que den en su máquina diariamente no les alcanza lo que ganan más que para hacer una comida al día? Esto es penoso confesarlo, pero es así».

«Yo creo que a todos nos animan los mejores deseos de aliviar en lo que sea posible a esas pobres madres en la mayoría de los casos viudas que con lágrimas en los ojos las he visto pedir trabajo para llevar pan a sus hijos».

Como se ve, no estoy parado en este empeño, puesto que trabajan por mí, bajo mis impulsos, hombres de buena voluntad y mente clara que han hecho suyas mis teorías y tratan de ponerlas en práctica para beneficio social (que es tanto del obrero como del patrono).

Y tampoco descansan las autoridades fiscalizadoras. Y en parte por la acción punitiva de las autoridades y en otra por la inteligencia de los patronos, podemos dar por seguro que el jornal mínimo, razonable, práctico, humanitario y conveniente, será un hecho para liberación de la miseria de tanta infeliz mujer que no sabe, ni quiere, lo que es el voto, pero sí sabe que es sacrificarse por el más santo imperativo biológico: la maternidad.

Don JULIO en persona

REGALARA HOY UN PAR DE MEDIAS

cuyo precio regular es de 90c. a toda persona cuyas compras en el Segundo Piso excedan de 5.00; y 2 pares a las personas cuyas compras en el referido piso excedan de 10.00.

En relación con este gesto de Don JULIO, "EL ENCANTO" ha introducido en los artículos del Segundo piso, en el momento preciso que usted los necesita para reponer su habilitación de verano,

IMPORTANTISIMAS REBAJAS DE PRECIO,

de las cuales detallamos a continuación unos cuantos ejemplos:

VESTIDOS DE SPORT, CALLE Y TARDE interpretados en materiales de la mejor calidad; colores enteros y estampados.

Vestidos que valían 9.75, ... AHORA **6.75**
Vestidos que valían 12.75, ... AHORA **7.50**
Vestidos que valían 14.50, ... AHORA **9.50**
Vestidos que valían 17.50, ... AHORA **10.50**

Los vestidos de más precio han sido rebajados en igual proporción.

SOMBREROS

Sombreros que valían 2.50, ... AHORA **1.00**
Sombreros que valían 3.50, ... AHORA **1.50**
Sombreros que valían 5.00, ... AHORA **2.00**

Sombreros de lujo, que valían desde 7.50 hasta 25.00 AHORA 3.50, 5.00 y 7.50

TRAJES DE BAÑO

Trajes que valían 2.50, ... AHORA **2.00**
Trajes que valían 3.50, ... AHORA **2.45**
Trajes que valían 7.50, ... AHORA **5.25**

ROPA INTERIOR

Pijamas de jersey que valían 2.95, ... AHORA **2.50**
Pijamas de jersey que valían 1.00, ... AHORA **75c.**
Pantalones de seda que valían 1.50, ... AHORA **1.00**
Pantalones de seda satín que valían 2.00.. AHORA **1.65**
Pantalones de jersey que valían 35c., ... AHORA **29c.**
Pantalones de jersey que valían 45c., ... AHORA **35c.**

FAJAS Y SOSTENEDORES

Fajas Lastex que valían 1.25, ... AHORA **90c.**
Panties Lastex que valían 1.25, ... AHORA **90c.**
Fajas Lastex que valían 3.50, ... AHORA **3.00**
Fajas tubulares que valían 4.50, ... AHORA **3.95**
Sostenedores que valían 1.00, ... AHORA **90c.**
Sostenedores que valían 75c., ... AHORA **60c.**
Sostenedores que valían 50c., ... AHORA **40c**
Sostenedores que valían 75c. ..... AHORA **60c.**

VESTIDOS ECONOMICOS.

Vestidos de batista, gingham, soisette, crepé y guarandol.

Vestidos que valían 79c., ... AHORA 2 por **1.00**
Vestidos que valían 1.50, ... AHORA **98c.**
Vestidos que valían 5.95, ... AHORA **3.95**
Vestidos que valían 7.50, ... AHORA **4.95**

UNIFORMES Y DELANTALES.

Uniformes que valían 1.00 y 1.25 ..... AHORA **89c.**
Delantales que valían 25 y 30c. ..... AHORA 4x **80c.**

DON JULIO recomienda a todas las señoras se apresuren a aprovechar en las primeras horas de la mañana y de la tarde esta sensacional oferta, la más importante acaso de cuantas se hayan celebrado en EL ENCANTO y un elocuentísimo ejemplo de las oportunidades que brindan a todos las

Magnas Ofertas de JULIO: el mes de El Encanto

M.E.C.D. 2016

9A SECCION

TELEFONOS:
Dirección A-3377
Jefe de Redacción A-3205
Sección de Sports M-7912

DIARIO DE LA MARINA

TELEFONOS:
Quejas M-7911
A. Clasificados .. A-3355

9A SECCION

AÑO CIII — EL PERIODICO MAS ANTIGUO DE CUBA — LA HABANA, MIERCOLES, 24 DE JULIO DE 1935 — ACOGIDO A LA FRANQUICIA POSTAL — PAGINA TRECE

HEMEROTECA NACIONAL ENTRADA 10 AGO. 1935 MADRID

LA ACTUALIDAD

COBARDE ATENTADO

Por LEON ICHASO

YA empiezan a cuajar las nuevas incitaciones a la violencia que desde el mitin y desde la prensa lanzan las izquierdas republicanas aliadas con los socialistas. Ahí está la bomba de dinamita con la que se pretendió la voladura del tren en que Gil Robles regresaba de Oviedo a Madrid. Semanas atrás amenazaba Azaña desde Baracaldo con las iras de lo que él llamaba masas obreras si las derechas, dirigidas por el Ministro de la Guerra, se empeñaban en revisar la Constitución. Ayer nos hablaba el cable de un discurso en que Casaros Quiroga, el acólito de Azaña, exhortaba a las juventudes izquierdistas a la misma violencia contra los que él calificó de usurpadores del Poder. ¿Qué entenderá el ex ministro do la Gobernación de Casas Viejas por usurpación del Poder? Se usurpa, sin duda, el Poder desde las urnas, en una de las batallas electorales más honradas celobradas, por cierto, bajo el Gobierno del hoy furibundo izquierdista y azañista Martínez Barrios—que se han verificado en España. Resulta, pues, el pueblo que votó espontáneamente por Gil Robles y por Lorroux el gran usurpador del Poder. Es el pueblo, que, a centenares de millares de hombres, se agrupó en Valencia, después de haberse reunido en las juventudes de Medina del Campo, para aclamar delirantemente al «salvador de España»; es ese pueblo que con fe invencible, con valor más allá de la muerte, con el tesón indomable que guarda siempre España para las grandes reacciones, sigue a su Cruzado en donde quiera que se presente, el que usurpa el Poder. El es el propio Gil Robles, que una y dos y cien veces ha predicado en todas y cada una de sus propagandas la legalidad, el orden, la paz y el arma única de la consulta a la voluntad popular; es el propio Gil Robles que, yendo siempre dentro de esa legalidad y condenando en todos momentos la violencia, la rebeldía y la perturbación, se ha conquistado la devota adhesión y el amor de dicho pueblo español y ha logrado constituir la agrupación política más vigorosa y más leal a su jefe; es ese Gil Robles el que ha usurpado el Poder.

Por eso hay que matarlo; porque es el más formidable enemigo de los sin patria, sin España y sin alma; de los que para usurpar precisamente ese Poder no tienen reparo ninguno en provocar, primero, y proteger y justificar, después, los más bestiales, cobardes y repugnantes asesinatos, los más salvajes y demoledores incendios, los más vulgares y vergonzosos atracos. Hay que matarlo, porque es el que con mayor fuerza de convicción y persuasión, con la más invencible autoridad y el más sólido prestigio y con la más certera visión de lo que es España y ante España, combate y acorrala a los que por escalar de nuevo el Poder, del cual fueron ignominiosamente arrojados por el pueblo, no sintieron escrúpulo ninguno en traicionar a la Nación uniéndose con los que, prevalidos de sus puestos, ampararon una rebelión contra la soberanía y la unidad del mismo Estado español; y no lo sienten ahora en volverlos a alentar y en volverlos a impeler a la misma intentona. Por eso hay que matarlo; porque es mucho más fuerte que ellos, porque es mucho más justo que ellos, porque es mucho más español que ellos, porque es el que contiene las furias cabernarias de su impotencia; porque es el que impide que puedan convertir a España en un harapo, en un escarnio de nación.

Y hay que matarlo, no frente a frente, no dando la cara, no donde los vea el pueblo, porque allí se encontrarían con él, sino en una emboscada solitaria, alejados del lugar del crimen, para que no los vea nadie y puedan después alardear impunemente de su villana y alevosa cobardía.

¡Y son esos los que pretenden gobernad a España! Como si España tuviese alma de dinamitera sombría y solapada. Como si a España la pudieran gobernar inductores de sicarios desalmados, desnudos de todo sentimiento de hidalguía, de bizarría y delicadeza. No pasarán mientras Gil Robles aliente y el pueblo español sea el pueblo español. No pasarán ya, aunque para inmensa desgracia de España saliesen con su empeño de asesinarlo. La bandera está en alto. Y son ya muchos, son innumerables los españoles dispuestos a sostenerla y llevarla por el mismo camino de heroísmo y de victoria por donde la está llevando el glorioso caudillo nacional.

NO ES MUY HALAGUENA LA SITUACION EN ASTURIAS Y EN BARCELONA

CARTA DEL EX REY ALFONSO AL SR. GOICOECHEA

Indica la incompatibilidad que existe entre los monárquicos y los parciales de Gil Robles

El proyecto de amnistía que está sometido a estudio del Gobierno comprende solamente los delitos políticos, pero de ningún modo se beneficiará a los asesinos y ladrones

MADRID, julio 23. (WP). —La prensa madrileña comenta una carta que ha recibido el jefe de Renovación Española, don Antonio Goicoechea, procedente del ex rey don Alfonso, quien entre otras cosas, después de elogiar calurosamente la actitud del Partido de Renovación Española, y al referirse a los tópicos políticos le indica la incompatibilidad que existe entre los monárquicos y los republicanos que acaudilla Gil Robles.

LA AMNISTIA NO COMPRENDERA A ASESINOS NI LADRONES

MADRID, julio 23. (WP).—A la salida del Consejo de Ministros que se celebró hoy bajo la presidencia de Lerroux, los periodistas abordaron al Ministro de Comunicaciones, señor Lucía, para tener noticias acerca del proyecto de amnistía que estudia el Gobierno para los delitos políticos.

El señor Lucía manifestó a los representantes de la prensa que la amnistía que estudia el Gobierno comprende únicamente los delitos políticos, pero no alcanzará a los asesinos y ladrones.

Hizo después el señor Lucía algunos comentarios acerca del atentado contra los Ministros que fueron a Asturias y a Barcelona, y dijo que la actitud de los llamados revolucionarios es cada día más retadora y que ningún Gobierno puede tolerar la serie de atentados criminales que se están cometiendo y a los cuales se quiere dar un espíritu revolucionario.

Finalmente dijo que la amnistía no se dará mientras queden revolucionarios por juzgar.

Dice el señor Francisco Cambó que la ley electoral vigente es monstruosa y que no deben hacerse elecciones con ella

Agrega que se pretende luchar contra el paro a fuerza de millones, sin tener en cuenta que todo el presupuesto nacional no bastaría para remediar aquel estado de cosas

BARCELONA, julio 23. (SE.)—«La Vanguardia», publica unas declaraciones obtenidas de don Francisco Cambó, relacionadas con la reforma de la ley Electoral.

Dice el ex-ministro regionalista:

Estoy realizando gestiones cerca de los jefes de las minorías parlamentarias, con el intento de llegar a una fórmula que permita aprobar en esta etapa de Cortes una nueva ley electoral.

No hay que olvidar que hace doce años que no existen diputaciones de elección popular, y que la vida provincial está regida por Comisiones gestoras de elección gubernativa. Y en cuanto a la vida municipal, los actuales Ayuntamientos o están regidos por concejales gubernativos, o si lo están por concejales de elección popular es porque disfrutan de una ilegal prolongación de su mandato. Sólo Cataluña, por haber renovado todos sus Ayuntamientos en enero de 1934, tiene una mayoría de concejales que están ejerciendo su cargo con arreglo a la ley.

Yo suscribo las reiteradas manifestaciones del Gobierno en el sentido de que no pueden consentirse subversiones en el orden jurídico, y que hay que dar por cerrado el ciclo revolucionario. Pero he de lamentar que el Gobierno no comprenda que tanta o mayor gravedad que la perturbación del orden público ofrece esta total subversión del orden jurídico en que viven las Diputaciones y Ayuntamientos españoles.

Es de máxima urgencia poner término a esta subversión que da a todo de la vida pública española un sello de interinidad revolucionaria poco adecuado para que se produzca una atmósfera de confianza que necesita un país para desenvolverse con normalidad.

Se pretende luchar contra el paro a fuerza de millones, sin darse cuenta de que ni el importe total del Presupuesto sería suficiente para acabar con el mismo. La normalización de la vida pública española, sin costar sacrificio alguno para el Tesoro, ni carga para los Presupuestos públicos, puede ser factor importantísimo para la reducción del paro obrero.

Pero la evidente necesidad de unas elecciones municipales y provinciales, plantea el gran problema del régimen electoral. Y todos estamos de acuerdo en que la ley Electoral vigente es monstruosa, y que no deben celebrarse nuevas elecciones con ella. Retrasar, pues, la reforma de la ley Electoral, significa retrasar la normalización de la vida municipal y provincial.

Bien sé yo que hay quienes desean que las elecciones generales precedan a las municipales y provinciales, con el propósito de disponer, como arma electoral, de un número de Ayuntamientos y Diputaciones de elección gubernativa varias veces superior al de que pudieran disponer los más despreocupados Gobiernos del anterior régimen. Todos los hombres que quieran consolidar la República y restablecer la paz espiritual en España han de repudiar aquel propósito y hacer lo posible para que se pueda llegar a una fórmula electoral que obtenga las más numerosas asistencias, que nadie pueda con razón tachar de parcial y persecutoria y que permita que se celebren pronto elecciones municipales y provinciales que, además de servir los altos intereses antes indicados, servirían para que se pudiese conocer el estado real de la opinión española después de la revolución de octubre.

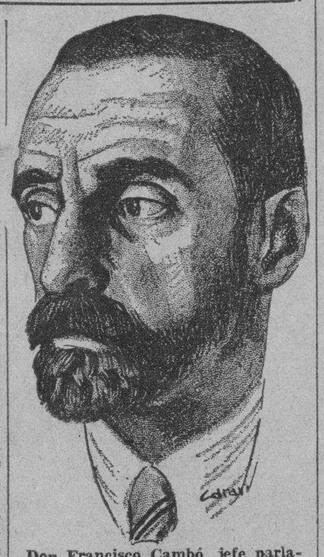

Don Francisco Cambó, jefe parlamentario de la «Lliga».

Preguntado cuál es el criterio que a su juicio debe orientar la nueva ley Electoral, ha dicho el señor Cambó:

—Yo soy un partidario decidido de la representación proporcional, y dentro de las varias modalidades de la misma me inclino a la concesión de primas a la mayoría. Ahora bien; en el caso de que se considere que el país no está aún preparado para la implantación radical de este sistema, considero que debe irse a una reforma del sistema electoral vigente sobre la base de suprimir el quórum y de reducir la participación de la mayoría y, en general, de introducir todas aquellas modificaciones que se consideren convenientes para limar las asperezas de las luchas políticas en España.

Gil Robles y Rocha pudieron comprobar que el espíritu de los obreros es el de la revancha

En cuanto al elemento civil que labora en las fábricas de armas, han podido observar una resistencia pasiva al trabajo. No habrá vacaciones sin aprobar varias leyes

MADRID, julio 23. (WP).—A su regreso del viaje que han hecho a Asturias y Barcelona, los ministros de la Guerra y de Estado, señores Gil Robles y Rocha, han coincidido con la decisión del Gobierno de oponerse por el momento a toda amnistía que comprenda a los acusados por los sucesos de octubre.

Expusieron los ministros ante el Consejo el ambiente que encontraron en dichas regiones, donde parece que los obreros se hallan animados de un espíritu de revancha.

El ministro de la Guerra dijo que había podido comprobar en su visita a las fábricas militares de Asturias cierta resistencia por parte del elemento civil que en ellas labora, no rindiendo la jornada necesaria.

Con relación a la situación en Barcelona dijo que era ya conocida a través de los distintos actos de sabotage que obligan a mantener el estado de guerra en dicha provincia.

MADRID, julio 23. (WP).—El proyecto de reforma de la ley agraria que comenzó a discutirse hoy en el Congreso de los diputados ha encontrado seria resistencia por parte de las izquierdas y de los radicales, los cuales han presentado numerosas enmiendas.

A causa de la serie de obstrucciones que hacen ciertos elementos de la Cámara a la aprobación de distintas leyes de carácter urgente que el Gobierno tiene interés en que sean aprobadas, el ministro de la Guerra, señor Gil Robles, ha manifestado que hasta que no se aprueben ésta y otras leyes, el Parlamento continuará abierto, no comenzando las vacaciones, como se había anunciado, el viernes próximo.

Durante el debate de la ley agraria, pronunció un elocuente discurso el ex-ministro de Agricultura Cirilo del Río, que simpatiza con las izquierdas, indicando sus palabras las grandes dificultades con que tiene que enfrentarse el proyecto.

Una reclamación de $500.000 a la Cámara Española de Comercio de New York, por el Sr. Maduro

El periódico neoyorquino «La Prensa», que dice haber tenido la confirmación de la noticia, agrega que este asunto ha de dar a muy curiosos incidentes por la índole del caso

NEW YORK, julio. (Correspondencia especial para el DIARIO DE LA MARINA).—«La «Prensa» publica la siguiente información:

«Un rumor que hace algunos días persiste entre los círculos comerciales hispanos, ha sido confirmado. Se trata de la especie de que el señor S. E. L. Maduro, agente de la Compañía Trasatlántica Española en los Estados Unidos, y miembro de la Cámara de Comercio, ha demandado a ésta por la suma de medio millón de dólares. La noticia es exacta. Y la notificación de la demanda fué hecha al presidente accidental de la Cámara, don Emilio González, presidente de la Sociedad Española de Beneficencia, el día dos del actual.

Actualmente es presidente de la Cámara el conocido consignatario naviero don Manuel Díaz, quien se halla en la Habana hace algun tiempo. En su ausencia, y no pudiendo al parecer los encargados dar personalmente la citación al representante de la Cámara o localizar a su secretario, el señor Sunye, hizose la notificación al señor González en su oficina particular.

El miembro de la Cámara y abogado, señor José A. Caras, quien representa a aquélla, mostrose sumamente reservado cuando se le interrogó sobre el asunto. Limitose a deplorar, según dijo, estas divisiones en el seno de la Colonia y destacando que no hay nada de «personal» en la controversia de la Cámara con el señor Maduro y confirmó que la demanda se había hecho y que la suma que señala es de quinientos mil dólares. El señor Caras se encargará de realibar esa gestión.

Un representante del señor Maduro, al confirmar la presentación de la demanda, contestó todas las preguntas reiterando que aquél había procedido a la defensa de sus intereses por medios legales, cuando no había logrado satisfacción a su solicitud de ejercer derechos que tiene como miembro de la Cámara de Comercio.

En centros bien informados sobre el asunto, que tendrá, de seguro resonancia tanto aquí como en España, se da por descontado que la acción judicial del señor Maduro contra la Cámara, se origina en la serie de gestiones realizadas, según dice, cerca de centros oficiales de Madrid, en relación con el hecho de ocupar el señor Maduro la agencia de la Compañía Trasatlántica en los Estados Unidos, sin tener la ciudadanía española. Sábese por un gran número de personas de los detalles de dicha campaña —que data del año anterior—. Al parecer, tomando medidas iniciales para rechazarla, el señor Maduro requirió a la Cámara facilitar la inspección de toda la correspondencia cruzada entre ella y los centros españoles a los que se dirigió en relación con su situación. La Cámara, según estos informes, negose a permitir que el apoderado del señor Maduro realizara esa inspección, alegando que no siendo dicho señor miembro de ella, no podía autorizarlo. El señor Maduro insistió en que tenía tenía derecho, no ya él, sino su apoderado legal, a conocer los documentos requeridos. Y al no recibir respuesta a su última demanda, produjose la acción judicial.

La tramitación de ésta es seguro que producirá incidentes animados. Y entre los enterados se afirma que no podrá menos de dar lugar a interesantísimas revelaciones sobre la forma en que la dirección actual de la Cámara de Comercio se opuso a la ocupación por un extranjero de la representación aquí de la Compañía Trasatlántica Española. Posteriormente, como se sabe, el señor S. E. L. Maduro adquirió la ciudadanía de España. Un prominente miembro de la Cámara manifestó: «En realidad, desde ese mismo instante nosotros ya no tenemos interés ni oposición alguna en el asunto». Pero el señor Maduro, según su demanda lo indica, parece resuelto a continuarlo».

Un perturbado mató a su hija y a su esposa

CASTELLON DE LA PLANA, julio 23. (AP.)—Pascual Asensio, que vivía en el vecino pueblo de Cillarreal, dió muerte a tiros a su esposa Rosario, a causa de que ésta se había negado a usar un cinturón de castidad. También dió muerte a su hija Dolores, de 15 años de edad, y finalmente, volvió el arma contra sí, hiriéndose gravemente.

La esposa de Pascual Asensio, se había quejado hace días a las autoridades de que éste había ideado un cinturón provisto de un candado, análogo a los que se usaban en la Edad Media para asegurar la castidad de las esposas mientras los maridos iban a las cruzadas o tomaban parte en otras campañas.

Agregó la esposa que cada vez que Asensio tenía necesidad de ausentarse del pueblo la obligaba a ponerse el cinturón de castidad.

Manifiesto de militares contra las izquierdas

Dice que no tolerarán que Azaña y los marxistas se adueñen otra vez del Poder

SEVILLA, julio 23. (AP.)—El periódico «La Unión», de esta ciudad, ha sido confiscado hoy por la Policía y el Gobernador civil ordenó poco después la clausura de la redacción y talleres del mismo.

Obedecen ambas medidas a que el citado periódico publicó un manifiesto atribuído a los militares en que se anuncia la decisión del Ejército «de acabar con todos los que llenan el aire de palabras» refiriéndose a que el Gobierno se encuentra ante la amenaza de los elementos izquierdistas que en los mitins hablan de dar a España una Constitución más izquierdista que la actual.

El Gobernador civil y el comandante militar de la plaza se reunieron esta mañana con otras autoridades al objeto de adoptar medidas en evitación de disturbios con motivo de la excitación que ha causado el manifiesto.

El periódico publicó el manifiesto bajo grandes titulares que decían: «En vista de la amenaza izquierdista, la unión militar española ha lanzado un manifiesto al país».

El manifiesto dice que el ejército no tolerará que Azaña y los marxistas vuelvan al Poder para traer un cambio radical en España.

«Debemos impedir eso o España se perderá para siempre».

También ataca el manifiesto al Gobierno por la blandura que ha mostrado contra los revolucionarios y anuncia que «si esto continúa nos veremos obligados a barrerlo».

El manifiesto se ha publicado como un telegrama de Madrid enviado por la Agencia Bona Fides, de filiación tradicionalista.

UN PRESO EN PINAR DEL RIO DICE QUE ES TIO DEL AVIADOR ESPAÑOL POMBO

PINAR DEL RIO, julio 23. DIARIO, Habana.—En la cárcel de esta ciudad se encuentra preso el español Antonio Pombo Casals, procesado en causa por infracción de la Ley de Ferrocarriles y atentado. Pombo Casals, en distintas ocasiones ha manifestado que es tío del joven y valiente aviador hispano Juan Ignacio Pombo, que actualmente está realizando un raid aéreo desde su patria hasta México, país donde se halla su bella prometida.

Diariamente Antonio pide se le suministren noticias de su sobrino y su mayor regocijo es contar las gracias que hacía de pequeño el hoy caballero español del aire. El mencionado penado nos ha prometido hacer interesantes declaraciones para los lectores del DIARIO DE LA MARINA sobre la vida del intrépido Pinzón español, que hoy constituye la máxima actualidad en los pueblos hermanos.— **Guillermo Rodríguez**, corresponsal.

El proyecto de reforma de la ley agraria halla oposición de izquierdistas y radicales

El Ministro de la Guerra, señor Gil Robles, ha desmentido la noticia de que hubiese renunciado el General S. Ocaña por inconformidad con su política. Lotería en una cárcel

MADRID julio 23. (AP).— El Congreso suspendió la sesión de hoy sin haber tomado acuerdo alguno con relación al proyecto de ley de reforma agraria que encuentra gran oposición no solamnte entre los diputados izquierdistas sino entre los propios radicales.

El diputado Diez Pastor dijo que el Gobierno carece del apoyo de la mayoría del Congreso, por lo cual no debe seguir al frente de los destinos d la nación. Atacó el proyecto de reforma de la ley agraria porque, dijo, daña los intereses de las confederaciones agrícolas, quitándoles 90.000 hectáreas de terreno que habían sido confiscadas a los Grandes de España.

En la sesión de hoy, a la que no asistieron casi diputados por causa del calor, se trató de la totalidad del proyecto. El debate careció de animación.

EL GENERAL SANCHEZ OCAÑA NO HA RENUNCIADO

MADRID, julio 23. (AP).—El ministro de la Guerra, señor Gil Robles, desmintió hoy los rumores publicados por la prensa referentes a que el general Sánchz Ocaña, jefe de la cuarta división, que codprende las provincias catalanas, hubiese dimitido por no estar conformes con la política que desarrolla el jefe de Acción Popular al frente del dpartamnto.

VARIOS PRESOS OBTIENEN UN PREMIO EN LA LOTERIA

ALICANTE, julio 23. (AP).— La suerte entró hoy en la prisión local. Seis presos que jugaban distintas fracciones de la Lotería Nacional se sacaron 60,000 pesetas de premio.

UN RUEGO

A aquellas personas que conozcan el paradero de JOSE CHAO Y DEL RIO, natural de La Coruña, se les ruega muy encarecidamente se sirvan avisarle se comunique urgentemente con la Fábrica Armada, Apartado 9, en Guanabacoa, para enterarle de asuntos familiares que le interesan mucho.

Se agradece todo interés en este asunto.

3-d-24.

Con arreglo a la reforma de la ley agraria sólo podrán ser incautadas 100.000 fincas

La «Ceda», el Partido de Gil Robles, insiste en que se pague a los Grandes de España el importe de las fincas de que se apoderó el Gobierno azañista. Reforma en doce provincias

MADRID, julio 23. (SE.).—El proyecto de ley sometido a las Cortes por el Ministro de Agricultura, derechista, señor Velayos, para la reforma de la famosa Reforma Agraria —una de las principales reivindicaciones del programa de la República—, atrae con razón ya todo el fuego de los ataques de la oposición.

La ley original prescribía la confiscación y fraccionamiento de las grandes fincas rurales, para parcelamiento de ellas entre las clases campesinas, con subsidios adecuados del Gobierno. Después de la fracasada intentona monárquica de agosto de 1932, se ordenó la confiscación de las propiedades de once grandes de España, sin indemnización alguna para sus dueños. Los derechistas alegan que estas confiscaciones sin indemnización, demoralizan el mercado de bienes rústicos español, provocando una terrible desvalorización de la cual el país apenas empieza a reaccionar.

En este punto, el Gobierno centro-derechista de Lerroux ha hecho hincapié resuelto en la orientación de la reforma de la Reforma Agraria. Considerando un fatal error de los gobiernos izquierdistas de la República, ese procedimiento de adquisición de tierras para distribución entre las clases campesinas, ha sido eliminado. No podrá ya hacer confiscación alguna de tierras, sin compensación adecuada a su propietario.

La ley original era de tal amplitud que no limitaba territorios para aplicación. Las reformas actuales reducen la esfera de la Reforma a las catorce provincias siguientes: ocho de Andalucía, dos de Extremadura, Albacete, Ciudad Real, Toledo y Salamanca. Idea de la reducción capital realizada en el alcance de la ley original, la da el hecho de que según aquélla el Instituto de la Reforma Agraria tenía en lista para posible ocupación de 900,000 fincas agrarias, mientras que la lista, según el nuevo texto de la ley, será de 100 mil apenas.

Por lo demás, el Ministro derechista de Agricultura, ha insistido ante las Cortes en que las ocupaciones de tierras de particulares, para su parcelación entre las clases campesinas, será continuada sin interrupción. Pero, según su proyecto, se han adoptado nuevas garantías para que los nuevos propietarios usen las tierras en forma ventajosa.

UN ARTISTA PRECOZ

MADRID, julio 23. (SE.).—En la exposición que se celebra en los salones de la Casa Regional Murciana se exhibieron diecisiete cuadros del pintor Rafael Márquez, con gran éxito.

El pintor expositor es un niño, un artista que sólo cuanta diez años.

Sus diecisiete cuadros muestran magistralmente bellos paisajes, momentos de mar y otros de huerta y bodegones y constituyen un prodigio. La crítica, ha ensalzado la belleza extraordinaria de la obra del niño, coincidiendo al apreciar que se trata de un caso de precocidad casi insuperable.

Ya a los 4 años se reveló su espíritu artístico, dibujando asuntos infantiles muy bien trazados. Años después, sus padres le matricularon en la Escuela de Dibujo de la Sociedad de Amigos del País, entidad artística de Murcia. Se distingue notablemente en la Escuela y comienza a pintar sus primeros cuadros. En 1933, cuenta entonces ocho años, obtuvo el Premio Provincial en el concurso de pintura organizado por la Asamblea de Maestros de Levante, en pugna con un buen número de concursantes, en su mayoría jóvenes de más de veinte años.

De entre los cuadros expuestos, la crítica ha señalado uno titulado «Paisajes Campestres», «entonado fuerte, con una uniformidad y una viveza de colorido que recuerdan la manera de los pintores rusos modernos, y en el cual se disipa esta falta de matices con una característica propia, destacando un afortunado e inteligente juego de perspectivas», escribe un crítico en su periódico enjuiciando la obra del niño artista.

OFRECEMOS MARCOS
PARA PAGAR SUS FACTURAS A LOS IMPORTADORES DE MERCANCIAS ALEMANAS A UN PRECIO VENTAJOSO
Teléfono A-9539

El mitin de Bilbao, en el que habló el Sr. Azaña, es llamado "catorce de julio izquierdista"

De la cantidad de público que asistió a esa reunión de las izquierdas, se saca la consecuencia de que está en marcha otra vez la reacción extremista. Duros ataques al Sr. Azaña

MADRID, julio 23. (SE.)—Mientras los profetas políticos reflexionan sobre el extensísimo discurso pronunciado por el señor Azaña en el mitin de Bilbao en los círculos políticos unánimemente se considera el número de oyentes que tuvo el ex-presidente del Consejo, como prueba de que la creciente reacción de las masas de izquierda no es un mito.

Aunque el mitin se celebró en una ciudad que cuenta con una gran población obrera, la inmensa mayoría de la cual se supone es adicta al movimiento de izquierdas, el interés despertado, entre el público ha llevado a izquierdas y derechas a la conclusión de que está en marcha ya una reacción en sentido radical o extremista, a despecho del corto tiempo que ha corrido aún desde el fracaso de la revolución socialista de octubre último.

Mientras el órgano liberal-derechista «El Debate», hace a un lado literalmente el mitin de Bilbao con la observación de que Azaña no ha dicho «nada nuevo», el diario monárquico «A B C», franco adversario del ex-presidente y de las izquierdas, ataca el discurso de Azaña furiosamente.

«El único verdadero objetivo de él—dice—fué exculpar a los revolucionarios de octubre y amenazar a los altos poderes del Estado. Es inútil tratar de hallar nada más en la verbosidad del orador; ni una idea, ni un programa de gobierno, ni una alusión a los grandes problemas de la economía nacional».

El editorial agrega que Azaña cree «que él es la República y que cuando no lo representa a él o su obra, no merece sobrevivir. Azaña conocía bien el público que le oía, un público absolutamente separado de su microscópico partido y de casi todo el republicanismo, un público que representaba casi totalmente a las masas socialistas y comunistas que trataron de extender y hacer triunfar en Vizcaya la revolución de octubre. Como resultado de ello Azaña se cuidó de exculpar a aquel movimiento y pidió que se borrara su recuerdo con la esponja de la impunidad.»

Refiriéndose a su frase de que en el caso de una revisión constitucional él y sus colaboradores «no estarían en capacidad de recomendar moderación y prudencia a sus partidarios», «A B C» afirma que significaba «sin disimulo, que se prometían apelar a la violencia si se les derrota en ese problema». Y el diario concluye acerbamente acusando a Azaña de «llevar consigo el fracasado germen de un déspota de la Edad Media.»

Por otra parte, la prensa de izquierdas ha aclamado con júbilo y entusiasmo el discurso del ex-presidente del Consejo.

«La Libertad», que se ha convertido aproximadamente en el órgano de las izquierdas unidas, califica el mitin de Bilbao como «el 14 de julio de las izquierdas españolas» y afirma que Azaña «representa para el pueblo la más alta y definitiva encarnación de la República. Su discurso fué histórico, un nuevo paso en la historia de las instituciones republicanas en nuestro país.»

Describiendo la posición que ya tiene Azaña en el movimiento de las izquierdas, agrega «La Libertad».

«La formidable presión de las izquierdas, cada día más impetuosas y que pudiera haberse hecho incontrolable, ha encontrado ya una amplia y bien trazada ruta gracias a Azaña. Todos los republicanos dignos de ese nombre han contraído una solemne e imperecedera deuda ante la opinión pública: la de conseguir la manistía para los presos de octubre. Como espectáculo, el mitin monstruo de Bilbao no tuvo igual, una poderosa, indescriptible escena de millares de familias y de personas que no cesaron en sus aplausos y aclamaciones.»

El ex-presidente del Consejo, señor Martínez Barrio, colaborador del señor Azaña, comentando el discurso, declaró que su importancia «se significaba en los hechos: el júbilo de los republicanos y la rabia de los enemigos de la República. El discurso representa un llamamiento legal a todos los republicanos para la restauración de la República democrática y una demanda al Parlamento y a los altos poderes del Estado para que faciliten un fin a la presente confusión política permitiendo nuevas elecciones.»

Don Augusto Barcia, jefe de la minoría parlamentaria del partido de Azaña, declaró:

«Fué el mejor discurso pronunciado por Azaña. Creo que marcará una nueva época en la vida del régimen y apruébese o critíquese, será el patrón que encuadre toda la política futura.»

El ministro de Marina, señor Royo Villanova, agrario, derechista, clerical y admirador de Azaña, manifestó: «Creo que ha cometido una equivocación lamentable que le cerrará el camino del poder. Está equivocado cuado dice que no es necesaria la revisión constitucional y afirma que no la tolerará. Creo que ha sufrido una confusión lamentable que será perjudicial para toda su carrera política.»

Suicidio de la ex esposa de un marino español

Se trata de una americana separada de Monreal Pilor. ex Agregado a la Embajada

NEW YORK, julio 23. (SE).—En el hospital Bellevue ha fallecido por envenenamiento y de resultas de haberse abierto una arteria, la esposa de don Federico Monreal Pilor que fué agregado Naval a la Embajada española en Washington hasta el año pasado, en que se suspendió el cargo.

La interfecta estaba separada de su marido, con quien contrajo matrimonio en Washington hacia el año 1928.

La policía declaró que se trataba de un suicidio.

Poco antes de la media noche, la suicida, que era norteamericana, ingirió todo el contenido de un frasco de pastillas para reducir de peso, en su habitación del hotel «Montclair», donde a la sazón se alojaba. Los investigadores declararon que no habían podido averiguar la razón que indujo a la señora de Monreal a suicidarse.

El gerente nocturno del hotel, señor Harold Tarnac, trató infructuosamente de salvarle la vida a la suicida, cuando ésta pidió desde su habitación que se llamara a un médico.

Al relatar el suceso, dijo Mr. Tarnac que encontró a la señora de Monreal sentada a la orilla de la cama y sangrando de resultas de una herida que se hacía cusado con una navaja de afeitar. En seguida el gerente contuvo la hemorragia aplicando un torniquete que hizo con una toalla, y, sin pérdida de tiempo, dió parte a la policía de lo ocurrido y llamó también una ambulancia.

Algo aliviada con el tratamiento que le había prestado Mr. Tarnac, la señora de Monreal relató que había ingerido las pastillas, e interrogada por el agente de la policía secreta, Charles Dugan, dijo que había salido de Washington el día 8 del corriente con la intención de dirigirse a Battle Creeck, en Michigan, donde pensaba descansar y someterse a un tratamiento especial para reducir de peso. También dijo que su marido se encontraba en la actualidad en Rusia.

El agente policíaco manifestó que la señora de Monreal había hablado de una hermana, Mrs. «Bunny» Vanderhof, de quien manifestó que se dedicaba a la investigación de condiciones sociales. La policía informa que Mrs. Vanderhof se encuentra actualmente en Bridgeport, Connecticut.

La suicida se registró en el hotel «Montclair» el día 9 de los corrientes, dando su nombre de soltera, o sea Caroline Harris, y una dirección del Este de la calle 85, pero antes de morir dijo que vivía en la casa número 3301 de la calle Hittenhouse, en Washington.

LA EMBAJADA CONFIRMA EL MATRIMONIO

WASHINGTON, julio 23. (SE).—El personal de la Embajada española anunció que la dama fallecida en un hospital de New York a consecuencia de envenenamiento y el corte de una arteria, era la esposa, separada, de don Federico Monreal Pilor, que hasta hace un año fué agregado Naval a la Embajada.

También dijeron que se habían casado hacía tres años en esta ciudad y que la esposa se llamaba anteriormente Mrs. Harriss. Se separaron hace dos años, y posteriormente el señor Monreal regresó al servicio activo de la Marina de Guerra de su país.

La dirección que dió la suicida es la de la casa en que reside actualmente el Secretario de la Guerra, Mr. Dern, donde dijeron que hace dos años ocupaba esa misma casa alguien que pertenecía a la Embajada de España.

Un manifiesto de los izquierdistas hispanos al pais

Descubierta en Barcelona una agencia de niños para dedicarlos a la mendicidad

MADRID, julio 23. (WP).— Se espera con ansiedad la reunión que ha de celebrarse en breve ntre Martínez Barrio, Aaña y Maura, en la cual los dos primeros darán a conocer el último texto del manifiesto que piensan lanzar al país, y en el cual exponen sus puntos de vista acerca del momento actual y que creen podrá producir alguna corriente de acercamiento en las discordancias políticas que mantienen en la actualidad distintas facciones, lográndose la tranquilidad tan ansiada por todos los españoles.

DESCUBIERTA UNA AUDIENCIA DE MENDICIDAD

BARCEONA, julio 23. (AP).—La policía anunció hoy haber descubierto una «agencia de niños» perfectamente organizada, donde se alquilaban menores de edad que luego eran destinados a ejercer la mendicidad por las calles, excitando la compasión de las gentes.

M.E.C.D. 2016

VENCIERON LOS AMERICANOS EN LOS DOBLES, SERIE INTERZONAS

TENDREMOS ESTA NOCHE UN PARTIDO ESTELAR DE ALTURA EN EL JAI-ALAI

TOPICOS FUTBOLISTICOS

Por PETER

—El futbol en Oriente.
—Se ha formado el gran lío.
—Y todos tienen la culpa.

Habíamos prometido a nuestros lectores publicar una carta que nos había enviado desde el **cercano** Oriente el amigo Rafael López. Y se demoró un día, porque dimos preferencia al artículo de «Centro Forward», que hablaba sobre la retirada del Fortuna, y el cual, con permiso de «Belicoso» lo creímos de más actualidad... y de más puro sabor deportivista, pues lo del balompedismo en Santiago de Cuba es más friágil que un cristal de bacarat. Por cualquier cosita se empiezan a decir boberías, y cuando vienen a ver tienen formado el lío vigueta. Y luego todos quieren sincerarse, pero la verdad es que todos tienen la culpa.

He aquí la carta de Rafael López:

Jurisdicción, Oriente, Julio 18-935.
Sr. Pedro Fernández Alonso.
Tópicos Futbolísticos del DIARIO.
Habana.

Querido Peter: Veo por tus «Tópicos» que me siguen disparando con «ametralladora», pero para que te des gusto y asimismo se lo hagas dar a los habaneros, allá te van hoy estos disparos que pueden hacer muchos estragos por tratarse de un obús calibre 45...

En primer término y a pesar de mis crónicas «amenazantes» te hago enterado del fallo que acaba de dar la Nacional (Ass. de Futbol de la República Cubana) sobre el campo en que ha de jugarse el partido final del Campeonato de Oriente.

Pues bien, querido Peter, en medio de mi «ignorancia» voy a decirte que el organismo Nacional Cubano ha metido de lleno la «pata» ya que yo entiendo que no podía fallar un asunto que antes tenía que ser **fallado** por la Federación de Oriente. Este fallo se refiere al campo en que ha de jugarse el partido final, siendo designado por la Ass. Nacional de Futbol de Cuba el campo de Santiago de Cuba... Esto no quiere decir nada... pero sí dice mucho que no habiendo sido descalificado el campo del central «Almeida» y que habiendo acordado la Federación de Oriente, según consta en acta, que se jugara en un **campo neutral,** se escoja el campo del «Deportivo Hispano Cubano» por nada menos que un fallo de la Ass. Nacional, cuando lo que cabía en ese caso era que la Federación de Oriente hiciera cumplir su mandato y en caso de no ser obedecida por los Clubs, que fueran ellos los que recurrieran contra la tal sentencia al organismo máximo de Cuba.

Ya te digo, soy un «torpe» en este caso... pero, chico, me parece que la cabeza de los «mandantes» futboleros de Cuba no anda bien, porque ellos no deben acatar influencias de nadie, mas que éstas fueran hechas por el presidente de la Federación de Oriente—cuñado de Ignacio Montalvo Casas... El deporte requiere un poco más de seriedad, ya que en el caso citado, y toda vez que el partido tenía que jugarse en «Almeida» no podía favorecerse al Hispano con perjuicio a los «Diablos Rojos», pues si se quería castigar lo sucedido en el campo «diablesco» era un fallo justo el campo neutral, para el último partido. Ahora bien, todos estos detalles no tienen gran importancia... comparados con las cosas que van saliendo a la palestra, pues esto sí es algo gordo y «morrocotudo», que seguramente irá a parar a los señores de la Ass. Nacional, o tal vez a los Tribunales de Justicia (interrumpe la lectura de la carta y lee los acuerdos de la junta de ayer en la Federación de Oriente que te acompaño).

Sí, querido Peter. El delegado de Almeida, que fué este servidor, pidió la inscripción de un jugador del «Dolores» que alineó el día 7 del actual en un partido celebrado en Santiago contra los «Diablos Rojos»... El tal jugador no estaba inscripto hasta ese momento, habiéndose celebrado junta el día 10 y el 17... La contesta de la Federación fué que no estaba inscripto por haberse olvidado al señor Secretario traer la planilla... y que no había lugar a la petición hecha por mí, basado en el artículo 6 del Reglamento que dice así:

«Los Clubs afiliados a esta Federación no podrán utilizar más que aquellos jugadores que tengan inscriptos en la misma para tomar parte en los Campeonatos, concursos o juegos que celebren. El incumplimiento de esta disposición se considera motivo suficiente para dar **ganado al Club no delincuente** cualquier partido celebrado bajo aquellas circunstancias, sea cualquiera la anotación final del mismo. El mismo procedimiento se aplicará en aquellos casos en que, en lugar de jugadores no inscriptos, se utilicen jugadores con nombres cambiados o jugadores inhabilitados por esta Federación o separados del concurso que se efectúa».

Pues bien, Peter, el resultado final de ese partido fué un empate a cero, ¿pero no tengo el derecho que me da el reglamento para ser ganado al no estar ese jugador inscripto? ¿Cabe a la Federación declarar sin lugar lo que llora ante los ojos de Cristo? ¿Qué culpa tiene el equipo de Almeida que al Secretario se le olvidara presentar esa planilla? ¿No es un absurdo presentar una excusa tan tonta? El caso es que el jugador no está aún inscripto por no haber acta que lo compruebe y sin embargo, se nos quiere dar esa brava... que no tragamos.

Y ahora va la segunda parte... El delegado Rafael López pide a la Federación la inscripción del Deportivo Hispano-Cubano, de su legalización en el Gobierno Provincial... ¡Para qué fué eso!... Se alborotó el gallinero porque no hay la tal inscripción... La respuesta fué que ellos (la Federación) tienen una carta del Hispano ofreciendo legalizarse, que yo no he visto tampoco la tal carta... pero el Capítulo 1o. Artículo 1o. del Reglamento dice así:

«De los Clubs.—Los Clubs de Foot-Ball afectos a la jurisdicción territorial de la «Federación Regional de Foot-Ball Ass. de Oriente», para quedar **legalmente federados,** deberán ser admitidos por el Comité Directivo, previa la presentación de la oportuna solicitud del Club aspirante a ingreso, acompañada de los siguientes documentos y requisitos:

Primero: Certificación de encontrarse el Club o la Sociedad a que pertenezca **legalmente inscripto** en el registro de Asociaciones del Gobierno Provincial de Oriente.

Segundo: Dos ejemplares de los Estatutos o reglamento del Club debidamente firmados por el presidente y por el secretario».

Es natural, yo, como de todo tengo menos de tonto, y visto el empeño de que el Hispano sea a todo trance el Campeón, pido a la Federación que declare al Hispano fuera de concurso por no estar debidamente legalizado... La respuesta fué que se dejaba para la próxima junta... para que el Hispano presente sus papeles...

Yo hice constar en acta todo eso, pero no obstante, conociendo la clase de leones que tengo de frente, me fuí esta mañana al Gobierno Provincial, y a pesar de estar aquel departamento abarrotado de personalidades que esperaban en aquel momento la llegada del coronel Batista en visita allí, pude entrar acompañado del señor alcalde Guantánamo, señor Fipo Jay, quien me llevó al Jefe de despacho para ver si podía atender mi solicitud y efectivamente, querido Peter, el Deportivo Hispano-Cubano **no está inscripto en el Gobierno Provincial** y cuya certificación tendré mañana en mi poder...

¿Qué papeles puede presentar el Hispano ni qué argumento puede ofrecer la Federación de Oriente sobre tal asunto? Esto es contundente, rotundo, pues pese a la brava de la Federación o de quien sea, los «Diablos Rojos» no tienen que jugar el partido final para ser Campeones de Oriente, en el momento que el Hispano está fuera del Campeonato y que tienen más puntuación que el «Dolores»...

Reconozco que todos estos argumentos son anti-deportivos, que los equipos deben ganar en el terreno, pero... donde se nos trata de cortar la cabeza no hay más remedio que proceder en esta forma, pues así nos han ganado tres Campeonatos, y no en esta forma legal, sino con triquiñuelas y falsedades.

El colmo ha sido que en la junta de ayer tenía que haberse informado del fallo de la Ass. Nacional, pero el señor secretario, a las diez de la noche, informó que acababa de llegar del correo y que no se había recibido correspondencia alguna... Mas, sin embargo, a la mañana siguiente (hoy), el señor presidente me dijo, enseñándome la carta que acababa de recibir el fallo de la Nacional... Amigo Peter, el tren expreso limitado llega a Santiago de Cuba a las seis de la tarde... Unico que trae correspondencia de la Habana, y el avión llega a las dos y media de la tarde. No hay más transportes de correspondencia... pero el quid lo tienen aquí, para que veas una vez más lo que te digo y si me cabe el derecho de «amenazar» alguna vez... Mascota, jugador número 1 del Hispano, estaba castigado por un mes... Si presentado el informe de la Nacional se acuerda jugar el día 21 del actual, no puede alinear... pero jugándose el día 28 ¡ya no tiene castigo!... y he ahí el por qué no se presentó el citado fallo de la Nacional... ¿Qué te parece?... Nada, amigo Peter... No hay epidermis... cambiando la frase... pues lo que hay es mala fe y mucha, pero mucha porquería... Pero no esperaban que Rafael López les pdiera lo que no pudieron darle... amenazándome con anular el Campeonato de Oriente después que descubrí lo que no pueden tapar, salvo el caso que alguno se busque el odio con el jugador si los documentos no están en regla...

Te lo repito, el equido de Almeida, está jugando su última carta, pues no entrará en más Campeonatos, retirándose definitivamente del fubol, pues no estamos dispuestos a hacer el papel de «verracos» conociendo que la Federación de Oriente está a merced de dos o tres fanáticos que no se esconden para decir que se ensucian en todos los Reglamentos... Palabras textuales en la junta de ayer.

Y ahora, Peter, yo seré un fanático, seré todo lo que quieran decirme—no me importa—, pero esto que te mando es una escritura, sometiéndome a probarte que todo es verdad, cosa que no pueden hacer los que te siguen «chismoseando» desde Santiago de Cuba.

Tú reprodujiste un artículo mío... pero estoy seguro que no te mandaron los que ellos publican...

Aquí tienes madera para cortar y para divertir a toda la Habana... y te advierto que soy el «astilla mala» porque digo las verdades demasiado claras.

Y ya sabes, no tenemos que jugar el final... pues aunque la Federación de Oriente lo quiera, y empujarnos la brava de inscribir ahora al Hispano, es demasiado tarde... y si no se respetan los reglamentos como dicen algunos miembros de la Federación, yo creo que debe haber alguien en Cuba que los haga respetar.

Perdona que te haga perder tu buen tiempo en tu trabajo, pero quiero que sepas rotunda y concienzudamente que cuando yo hago una «amenaza» periodística, es para desquitarme el uno por ciento...

Ahora dejo que tu pluma «cante»... pues ya puedes apreciar que soy un «bravero»... si el Hispano» no juega este año en esa «Bana»...

Le mandé al señor Montalvo Casas informes en privado sobre la consulta de la Federación de Oriente... pero ignoraba el parentesco con el presidente de la Federación, diciéndole también que te rindiera informes a ti sobre el asunto, que seguramente no te los dará ahora por aquello de haber metido las cuatro patas en el fallo... ¡Era contra los «Diablos Rojos»!... y había que asesinarlos.... ¡y así se hace deporte en Cuba!

Ya comprenderás que los del Hispano son unos «infelices» que hay que protegerlos...

Soy tuyo, cual siempre atento y «belicoso»

Rafael López.

PERDIO GILBERTO TORRES CON EL TOLEDO, 2 POR 1

Al enfrentarse con los players del Toledo, en un juego nocturno, aceptó la derrota

Gilberto Torres, el joven ex-pitcher del club Regla, de la Liga Nacional de Amateurs sigue triunfando en el club Milwaukee, de la Asociación Americana.

Hasta el presente, Gilberto tiene un record de 2 victorias y 2 derrotas pero lo importante del asunto es que ha sido vencido en par de juegos con muy apretada anotación.

El domingo, según publicamos ayer, fué vencido por el Indianapolis con score de 4 por 3, después de haber contenido en ocho hits a bateadores formidables como Bluege, Riggs Stephenson, Mickey Heath, Cooney y Bolen, todos ex-big leaguers, y en días pasados perdió con el Toledo, con anotación de 2x1 haciendo su primera salida en choque nocturno

Gilberto trabajó muy bien en este último game, habiendo permitido sólo 10 hits. Eddie Morgan, que fué durante muchos años la primera base del Cleveland Indians, fué el único que le pudo batear con libertad.

El score de este game fué:

MILWAUKEE

	V.	H.	O.	A.	E.
Marshall, ss.	4	1	3	5	1
Storti, 2b	4	0	3	2	1
Kloza, lf.	3	1	1	0	0
Doljack, rf	3	1	3	0	0
Gullie, cf.	4	0	2	0	0
Wingard, 1b.	4	0	8	0	0
Trapp, 3b.	4	1	2	0	0
Rensa, c	2	0	2	1	0
Webb	1	1	0	0	0
xHope	0	0	0	0	0
Torres, p.	3	0	0	2	0
xxDetore	1	0	0	0	0
Totales	35	5	24	10	2

TOLEDO

	V.	H.	O.	A.	E.
Cohen, rf	4	1	3	0	0
Haney, 3b.	4	0	3	2	1
Morgan, lf	4	3	4	0	0
Garbark, c.	3	2	6	0	0
Calvey, cf.	4	1	3	0	0
Allaire, 2b	4	0	2	4	0
Edmonds, 1b.	3	1	6	0	1
Parker, ss	4	2	1	1	0
Sullivan, p	2	0	1	0	0
Bowler, p.	2	0	0	1	0
Totales	33	10	27	7	1

Anotación por entradas

Milwaukee	000 000 010—1
Toledo	110 000 00x—2

SUMARIO

Empujadores: Cohen, Kloza; Two base hits: Morgan, Marshall, Edmonds; Stolen bases: Morgan, Parkker; Double Plays: Torres a Marshall, a Wingard; Bases on ball: Torres 2, Sullivan 2, Bowler 1; Struck outs: Torres 2, Sullivan 4; Hits: a Sullivan 0 en 4 innings; Gana: Bowler; Umpires: Duan y Goetz.

SE REUNEN HOY TODOS LOS OFICIALES DEL BASKET BALL EN LA «ASS. CRISTIANA»

Esta noche, a las nueve, se efectuará en los salones de la Asociación Cristiana de Jóvenes una importante reunión de los miembros de la Asociación Nacional de oficiales de basket ball, que se está organizando en estos momentos.

En el mitin se aprobará el reglamento oficial de la Asociación y se nombrará a la primera directiva. Con este motivo se encarece la puntual asistencia de todos los interesados en la Asociación.

Están invitados: José A. Sordo, J. Valdés Ortas. B. Pichardo, Paco Muñoz, Julito Fernández, Enrique Bru, Raúl Canosa, Raúl Argüelles, Héctor Muñoz, Ramón Azcárate, Manolo Díaz, y todas aquellas personas que deseen aparecer como oficiales en los juegos de basket ball.

Esperan ofrecer muy buen programa para las carreras de mañana, jueves, en el hermoso hipódromo de Marianao

Grupo de estrellas del track que han de ayudar a la Universidad de So. California en su afán de capturar el campeonato de atletismo del lejano Oeste en las pruebas que han de celebrarse el próximo mes de Agosto. De estos muchachos, Stanley cubre los 110 con obstáculos en 14.2; Ross Bush hace los 880 en 1:53; y Meadows y Sefton saltan más de 13:5 en garrocha.

Una carrera abierta a milla y furlong, que ocupa el sexto turno del programa del jueves y seis carreras más, cuatro a seis frulongs, una a cinco y otra a cinco y medio furlongs completan el menú de ese día.

La carrera larga es para cuatro y más años y está limitada a ejemplares cuyo precio sea justipreciado en 300 pesos Por eso el grupo de caballos de mayor valor no podrá entrar en esa competencia, pero hay suficiente número de ejemplares que pueden participar de esa justa para convertirla en una de las más interesantes de la tarde.

La competencia en cuestión es de las que se denominan abiertas, fijándose el peso de 112 libras para los que entren en la carrera de referencia, con una libra de penalidad extra por cada carrera ganada desde el día 25 de noviembre.

UN PURSE

Finalizando la fiesta del jueves habrá una carrera de «premio» o «purse» que podrá reunir un grupo muy bueno. Es para ejemplares de 3 y más años que no hayan ganado cinco carreras de cualquier clase en la temporada. Los pesos serán los siguientes: de 3 años, 115; otros, 120 libras y con estas concesiones: los que no hayan ganado cuatro veces desde el 19 de mayo cargarán dos libras menos; los que no hayan ganado tres veces desde esa fecha, 3 libras menos; los de dos veces, 7 libras y los de una carrera, 10 libras, considerándose carreras de premio o handicap sólo en lo que a concesiones se refiere.

OTRA ABIERTA

Hay otra justa abierta con reclamo de 300 pesos para tres años y más, con pesos de 106 libras los de tres años y 110 los otros con dos libras más por cada carrera ganada desde junio 6 y sin ventaja para los jinetes aprendices que debe resultar una de las mejores de mañana.

Esperamos que el menú del segundo jueves resulte tan atractivo como el de la semana pasada.

MUY IMPORTANTE

Una de las más importantes cualidades de un dueño o trainer de caballos es saber colocar bien sus ejemplares en las competencias en que han de participar. Con frecuencia vemos ejemplares inscriptos en carreras en que no tienen el más mínimo chance de ganar y aunque a veces ello ocurre porque el Secretario necesita formar grupos y pide a algún propietario amigo que inscriba determinado ejemplar, en muchas ocasiones ello se debe a que determinados dueños se dan una «lija extraordinaria y creen a pie juntillas que sus caballos son una especie de Man O-War, Equipoise y Omaha en una sola pieza.

No es cosa suave lograr que un caballo entre en una carrera en que le resulte relativamente fácil triunfar, pero indudablemente hace falta para ello que se estudien bien las condiciones de los ejemplares que pueden tomar parte en esa justa, su forma actual, los pesos que han de cargar y se comparen con los del animal propio al que se le va a pedir que derrote a esos posibles rivales.

En nuestro hipódromo, en los muchos años que hemos pasado observando competencias y estudiando el gran deporte del turf, nos hemos encontrado dueños y trainers que han sabido siempre colocar bien sus caballos, mientras otros han adolecido del defecto de creer que sus pertenencias son las mejores del mundo.

EL PESO

El peso es, en las carreras de caballos, asunto de primordial interés. Unas cuantas libras pueden significar poca cosa o nada para un caballo grande, fuerte, acostumbrado a transportar libras, mientras otros se resienten cuando se les pide que carguen un peso superior al que por sus condiciones físicas deben transportar. Pendulum, un ejemplar grandísimo; Dick Weidel, fuerte y resistente, no son lo mismo que Lady Broadside, Decorouos o Donna Tutti, animales pequeños y del sexo débil que no tienen la resistencia suficiente para cargar mucho peso. Y en los libros de condiciones uno de los detalles más importantes es el peso. Si un ejemplar no debe cargar más de ciertas libras no debe ser inscripto porque ello representa un sacrificio inútil y a veces imposibilita al pur sang de correr bien durante algunas semanas.

HABRA EN VARADERO REGATA PARA LAS 2DAS. TRIPULACIONES

La competencia tendrá lugar en aguas de la Playa Azul el próximo viernes, día 26

Este año habrá regatas de segundas tripulaciones en Varadero. En el día de ayer hemos recibido la correspondiente convocatoria de parte de Luis Estévez, el comodoro del club Naútico, quien espera que la justa, anunciada para el próximo viernes, resulte de enorme interés.

A continuación y después de algunos detalles interesantes que vamos a dar de Varadero, aparece la convocatoria de las regatas de las segundas tripulaciones.

He aquí las notas:

El programa de festejos se iniciará en Varadero el próximo jueves por la tarde, terminando el lunes. Las regatas oficiales, como se anunció oficialmente, tendrán lugar el domingo 28 y el sábado se celebrarán las justas de natación.

Para atender a los periodistas que acudan a Varadero, a los que el club Naútico declarará huéspedes de honor, se ha nombrado una comisión compuesta por Francisco González Bacallao, corresponsal del DIARIO DE LA MARINA en Cárdenas y a Arturo Morales. Para recibir a los muchachos de la prensa se ha escogido a Victorino Alvarez.

La carretera de la Habana a Varadero está este año en magníficas condiciones, cos que se advierte a los que proyectan excursiones en guaguas.

El Presidente de la República parece que tiene intención de asistir a las regatas. En estos últimos días ha arrendado por mes y medio la casa de González Bernard, cercana al Naútico de Varadero, y se tiene entendido que irá con su familia a presenciar las grandes justas.

El crew del Cienfuegos llegará al Cárdenas el día 25. El Naútico está en magníficas condiciones, no teniendo nada de particular que el Buffalo Estévez proporcione otra sorpresa de interés con la nueva canoa Iturrioz, y se espera que para el jueves arriben los crews de la Habana.

A los periodistas que acudan a Varadero se les alojará en el Naútico y en una casa que el presidente del club, José Fermín Iturrioz cederá al efecto para que nada les falte. Por este motivo, del Naútico ruegan a todos los cronistas que se propongan asistir que avisen con tiempo su viaje.

La revista «Cárdenas Social» que edita nuestro querido compañero Bacallao, lanzará una edición extraordinaria para informar de las regatas, siendo la portada de Conrado W. Massaguer.

La convocatoria de las segundas tripulaciones es:

El Club Naútico Varadero, convoca por este medio para las regatas de canoas de segundas tripulaciones, que se efectuarán en la Playa de Varadero el viernes 26 de Julio del actual a las ocho de la mañana de acuerdo con las siguientes

BASES

Primera: Cada contendiente inscribirá una o dos embarcaciones a nombre del Club a que pertenezca. Estas embarcaciones serán canoas de cuatro remos y timonel, tipo shell, de libre construcción, siendo la distancia a recorrer de 1500 metros.

Segunda: Estas regata será en opción a la copa Provincial donada por el Gobernador de Matanzas, Sr. Delegado. Las tripulaciones deben estar integradas por amateurs.

Tercera: La ruta de estas regatas será la misma usada para las competencias por la Copa Cuba, adoptándose las reglas y condiciones establecidas por el Club Naútico Varadero.

Cuarta: El Jurado será formado por el Sr. Rafael Posso y el Comité Nacional de Ragatas del Club Naútico de Varadero.

Quinta: El plazo para la inscripción vencerá a las doce del día del jueves 25 del actual debiendo dirigirse las inscripciones al Comodoro del Club Naútico Varadero.

Sexta: Los Delegados de los distintos competidores inscriptos y el Jurado en pleno, celebrarán una Junta antes de la Regata a las 9 de la noche en la Casa Club del Naútico de Varadero.

CLUB NAUTICO DE VARADERO
(f)—**Luis Estévez**
Comodoro.

SAN CRISTOBAL LE GANO AL ASTURIAS EN EL JUEGO DE BASKET BALL ANOCHE

Continuó en la noche de ayer el campeonato de Basket Ball, que tanto éxito, ha organizado el Deportivo Asturias, gran cantidad de fanáticos vinieron del interior acompañando a los team Bejucal y Bauta que se enfrentaron en el primer juego de la noihe, y todos salieron complacidos del Basket Ball que jugaron, ambos team pues hasta el último momento no hubo nada para nadie. Por el Bejucal se distinguieron S. Sánchez, A. Alfonso, P. Fernández y C. Anguera, mientras que por el Bauta, R Jiménez, P. González y J. Castro, El resultado final fué de 31 por 21 a favor de Bejucal.

En el segundo juego de la noche el team San Cristóbal de Regla, que dirige el jugador Olímpico Eduardo de las Casas salió por la puerta grande al derrotar al team del Deportivo Asturias, en un juego que después del segundo half, se vió que los muchachos que dirige Casas, era mucho team para los Asturianos, faltando nueve minutos para que se acabara el juego el Asturias se vió el floor pero el coach del San Cristóbal en un acto de Spormanchir quitó un hombre para que fuera parejo, pero hasta aquí no paró la cosa, después cuando apena faltaba unos cuatros minutos ambos team se vieron con tres hombres en el floor.

Por el Asturias se distinguieron L. Santana, E. Suárez y B. Muñiz, por el San Cristóbal, A. Pérez y el famoso corredor Olímpico J. Navarro que se dió gusto tirando para el aro pues en su scores tiene nueve canastas. Debido al poco espacio de que disponemos lamentamos no poder publicar los scores.

El resultado final fué de 46x18 a favor del San Cristóbal.

Seis tripulaciones se verán el domingo en aguas de la hermosa playa de Varadero

No se recuerda desde 1925 tanto entusiasmo por las grandes regatas nacionales. La natación también ha despertado interés. Habrá regatas de segundas tripulaciones. Otras notas

Por RUBEN OTERO

Seis tripulaciones se alinearán el próximo domingo en aguas de Varadero, discutiendo la supremacía nacional de remos.

Desde el año 1925 no se había logrado reunir, nuevamente, más de cinco Clubs, en competencias análogas.

Habana Yacht Club, Vedado Tennis Club, Club Náutico Varadero, Marina Constitucional, Cienfuegos Yacht Club y Club Náutico de Cienfuegos lucharán este año en opción a la hermosa copa «Cuba».

La famosa Playa Azul estará esta semana en su apogeo máximo.

Un programa completo de festejos se desarrollará a partir de mañana, jueves.

Con la llegada del señor José F. Iturrioz, Presidente del Comité Nacional de Regatas, el horizonte cobra grandes atracciones, porque el también jefe de la añeja Casa Arechabala es hombre de iniciativas magníficas.

La brillante colaboración del ingeniero Raúl Castro, Director del Náutico de Varadero; de Rafael Posso, el padre de los eventos de mar, y de Luis Estévez, Comodoro del CNV, hacen pensar gratamente lo que serán estos días en el feudo de los cardenenses.

Entre los yatistas reina inusitado entusiasmo por las regatas de cruceros Marianao-Varadero.

TRES CLUBES ASPIRAN

Marqueses, yatistas y varaderistas aspiran a llevarse para sus vitrinas el trofeo «Cuba».

Indudablemente son las tres tripulaciones con más probabilidades.

Los remeros de Cárdenas siguen constituyendo la «pesadilla» para los habaneros, después de la sorpresa que dieron en Revienta Cordeles y de la estupenda demostración del sábado por la tarde, en que igualaron el record de 5 minutos 17 segundos, establecido por el Yacht Club en 1930.

Con Prieto, el joven stroke de 19 años, Rubio, Mondéjar, Beltrán, piensa «Búffalo Estévez dar a Varadero el honor de triunfar en las Regatas Nacionales.

Fué el año 1916 el último triunfo de los cardenenses, que han defendido los colores del Náutico.

Los crews capitalinos se hallan listos, en inmejorables condiciones.

Tanto yatistas como azules, confían en sus hombres.

Hasta hoy, concedemos ligerísima ventaja a los discípulos de Spuhn.

Puede que cambiemos de opinión el viernes, si así lo ameritan las metas realizadas por cada uno de los contendientes.

La lucha será brava; cada remero tendrá que agotar todas sus reservas.

El final de yatistas, cardenenses y marqueses, seguramente traerá complicaciones a los timoneles y jueces.

El ganador es posible saque tan solo medio bote a su más cercano rival.

OTRA BONITA LUCHA

Los noveles remeros de la Marina, que ha «coucheado» unos escasos días Julito Argüelles debutarán el domingo.

Lógicamente, la Marina no es factor de triunfo; pero sí dará qué hacer a los cienfuegueros, ya que han asimilado muy pronto la enseñanza de Argüelles.

Los muchachos de la Perla del Sur remarán en condiciones adversas, con sus canoas remendadas de popa a proa.

SEGUNDAS TRIPULACIONES

Con seguridad, Habana Yacht Club y Varadero, celebrarán el sábado unas regatas de segundas tripulaciones.

Tal vez el Tennis compita, presentando a García, Cancio Bello, Crucet, Perkins, etc.

EMBARCAN HOY

Los yatistas, remeros y nadadores, se dirigirán al mediodía de hoy rumbo a Varadero, haciendo el viaje por carretera.

«Guabela» Aixalá y sus remeros, igualmente partirán hoy, aunque no es muy seguro.

En el programa de hoy en el viejo Frontón Jai-Alai tendremos intensa lucha

En el partido inicial saldrán a la cancha dos parejitas que deben brindar un movido choque. El estelar es de altura. Gran excitación en las quinielas. Los pagos de ayer

Reapareció Alvarez en el primer partido de anoche en el Jai Alai y obtuvo una victoria en compañía de Morales. Ambos jugaron horrores, para convertir en «papilla» a Iturrino y Santos. Estos jugaron fuera de forma todo el tiempo. No dieron una.

En la quiniela inicial salió Goyo victorioso, de nuevo, gracias a que Millán se encargó de botar dos veces a Santos, que estaba en punto de caramelo para llevársela.

En el segundo partido jugaron Creus y La Paz, contra Mina y Paco.

Comenzaron como un «terremoto», Creus y La Paz, poniéndose en 8 por 2, pero afilan la navaja Mina y Paco y hacen nueve tantos seguidos yéndose arriba, hasta el final, pues los blancos se quedaron estancados, no pasando de 18.

Mina y Paco jugaron muy bien, de principio a fin.

En la quiniela del cierre resultó victorioso Vallejo. La quiniela fué muy discutida.

Ferrer en esta lucha, que era favorito, se quedó dormido y lo mismo le pasó a La Paz, que era el eléctrico.

Esta noche, será de gala, pues se han combinado por Eguiluz monumentales partido, de esos que dan la hora.

En el estelar jugarán Ferrer y Salazar, contra Mina y Vallejo.

ESTA NOCHE (A LAS 8 Y MEDIA)

PRIMER PARTIDO, A 25 TANTOS: Ochoa menor y Gayarre, blancos, contra Paco menor y Vales, azules. A sacar, ambos, del cuadro 10, con ocho pelotas finas.

PRIMERA QUINIELA, A 6 TANTOS: Paco menor, Gayarre, Millán, Sola, Vales y Ochoa menor.

SEGUNDO PARTIDO, A 30 TANTOS: Mina y Vallejo, blancos, contra Ferrer y Salazar, azules. A sacar, ambos, del cuadro 9 y medio, con ocho pelotas finas.

SEGUNDA QUINIELA, A 6 TANTOS: Vallejo, Esquivel, Morales, Ferrer, Salazar y Goyo.

TERCER PARTIDO, A 30 TANTOS: Esquivel y Escarza, blancos, contra Morales y Goyo, azules. A sacar los primeros del cuadro 9 y medio y los segundos del cuadro 10, con ocho pelotas finas.

RESULTADO OFICIAL DE LA FUNCION CELEBRADA ANOCHE

PRIMER PARTIDO

	Tantos
Iturrino y Santos, blancos	14
Morales y Alvarez, azules	25

Ganador: AZULES.

PRIMERA QUINIELA

	Tantos.	Pagos.
1.—Alvarez	1	$ 4.03
2.—Mina	1	5.04
3.—Millán	2	8.07
4.—Morales	3	4.48
5.—Goyo	6	3.23
6.—Santos	5	13.45

Ganador: GOYO. Pagó a:

3.23

SEGUNDO PARTIDO

	Tantos
Creus y La Paz, blancos	18
Mina y Paco, azules	30

Ganador: AZULES.

SEGUNDA QUINIELA

	Tantos.	Pagos.
1.—Creus	5	$ 6.41
2.—La Paz	0	7.83
3.—Salazar	5	6.41
4.—Paco	5	4.15
5.—Vallejo	6	4.70
6.—Ferrer	1	3.52

Ganador: VALLEJO. Pagó a:

4.70

VAN RYAN Y ALLISON LE GANARON A LOS ALEMANES EL PARTIDO DE DOBLES

WINBLEDON, julio 23. (AP).—Wilmer Allison, de Austin, Texas y Johnny Van Ryan, de Filadelfia, ganaron hoy por los Estados Unidos un importante punto en los finales inter-zonas de la copa Davis, derrotando a la combinación alemana de dobles, formada por Van Cramm y Kay Lund tras cinco discutidos sets con un score de 3x6, 6x3, 5x7, 9x7, 8x6.

El triunfo del team americano tiene de enorme importancia debido a que cinco veces, durante la discusión del último set, se vieron a un punto de la derrota, antes de ganar definitivamente el partido.

La lucha fué tan interesante que los críticos convienen en que pocas veces se ha dado en Wimbledon una batalla tan sobrenatural, pudiendo decirse que Van Ryan y Allison superaron todas sus pasadas demostraciones para ganar.

Durante el cuarto set se vieron varias veces al borde de la derrota, pero la serenidad de los muchachos y la mala táctica de Van Cramm, que abusó de las colocadas, impidieron la caída del team.

Ahora el team americano está arriba, dos juegos por uno, y sólo necesitará una victoria más para ganar el derecho a retar al team inglés en los finales que se iniciarán el sábado.

Allison se enfrentará con Henkel en el primer match y Budge con Van Cramm en el segundo.

Los Montes figuran contra Ugalde en el intermedio de hoy en el Frontón H-Madrid

Labat Menor tendrá que rendir gran labor en el último de la noche si ha de triunfar. Sus contrarios serán Valenzuela y Epifanio. Los pagos de anoche

Un programa de colosales proporciones se ofrece esta noche en el Habana-Madrid. Colosales proporciones dijimos y ello se refiere exclusivamente a la calidad del espectáculo que ha de presenciarse en la Bombonera.

Tres partidos formidables, dos de ellos estelares. Un aperitivo que se las trae con un magnífico duelo en la zaga entre Cubota y Azpeitia, encuentro bien balanceado porque si bien el español es más seguro que su rival de esta noche, el hispano lleva en los cuadros alegres delantero más flojo que Cubota, que será auxiliado por su hermano menor.

El primer estelar será peloteado por los hermanos Montes, vestidos de blanco y Ugalde y Labat mayor, que defenderán el color clásico del almendarismo. Si un match puede resultar interesante es éste en que Mingo y su compañero de grandes noches de gala se enfrentan en una batalla que ha de ser recordada durante mucho tiempo por los que asistan esta noche a la Bombonera. Con el Guajiro jugará su hermano, que es pelotari en pleno ascenso, de mucho juego, de gran derecha, de buen saque.

Mingo es mucho Mingo y con el hermano del Cachorro en la zaga ha de hacer verdaderas filigranas. Mientras la pareja fraternal se defiende del ataque de doble filo de Ugalde, caerán sobre Labat mayor y éste tendrá que presentarse en grande para triunfar.

En el tercero, Labat menor jugará en compañía de Ortega y sus rivales Valenzuela y Epifanio, ambos en magníficas condiciones, han de celebrar un duelo a sangre y fuego con el Rey de la zaga. ¿Quién se resistirá a salir del Habana-Madrid antes de convencerse de quien ha ganado ese combate sensacional que se ofrece a última hora? Como ha ocurrido tantas veces los fanáticos se clavarán en sus asientos después de la segunda quiniela y nadie saldrá a la calle hasta que haya terminado el último estelar.

HABANA-MADRID

Programa de la función de esta noche, que comenzará a las 8.30

Primer partido, a 25 tantos: Pedrito y Azpeitia, blancos, contra Hermanos Cubota, azules. A sacar ambos del 14 y medio.

Primera quiniela, a seis tantos: Pedrito Azpeitia, Cubota menor, Girón, Labat mayor y Ortega.

Segundo partido, a 30 tantos: Hermanos Montes, blancos, contra Ugalde y Labat mayor, azules. A sacar ambos del 14 y medio.

Segunda quiniela, a seis tantos: Ugalde, Montes menor, Labat menor, Valenzuela, Epifanio y Barrios.

Tercer partido, a 30 tantos: Ortega y Labat menor, blancos, contra Valenzuela y Epifanio, azules. A sacar ambos del 14 y medio.

RESULTADO OFICIAL DE LA FUNCION CELEBRADA ANOCHE

PRIMER PARTIDO

	Tantos
Torres y Buendía, blancos	20
Pedrito y Barrios, azules	25

Ganador: AZULES.

PRIMERA QUINIELA

	Tantos.	Pagos.
1.—Torres	6	$ 2.00
2.—Buendía	3	2.61
3.—Pedrito	1	3.09
4.—Barrios	2	3.09
5.—Cubota menor	2	2.42
6.—Betancourt	3	2.42

Ganador: TORRES.

SEGUNDO PARTIDO

	Tantos
Sarmiento y Epifanio, blancos	30
Constante y Montes, azules	28

Ganador: BLANCOS.

SEGUNDA QUINIELA

	Tantos.	Pagos.
1.—Sarmiento	6	$ 1.76
2.—Epifanio	4	2.29
3.—Constante	4	1.91
4.—Pascau	4	2.86
5.—Montes menor	2	3.82
6.—Aníbal	1	4.59

Ganador: SARMIENTO.

TERCER PARTIDO

	Tantos
Pascau y Aníbal, blancos	29
Montes menor y Betancourt, azules	30

Ganador: AZULES.

Amateur Aces

—Gustavito García...
—Es un buen jugador.
—Otro Dr. Jekyll y Mr. Hyde

(Por DAN)

Un buen número de fanáticos «cayeron» el domingo sobre Gustavito García, pequeño outfielder del Yara, por su loco corring del séptimo inning, en el que restó la posibilidad del empate a la novena de los patriotas en su choque con el Fortuna... Nosotros consideramos también loca la corrida del joven player aunque él dice que la hizo teniendo en cuenta que Torres y Balo estaban totalmente dominados por el pitcher Fortunista, y lo criticamos a su debido tiempo, pero, siempre es bueno poner las cosas en su lugar, y creemos honrado aprovechar hoy parte de esta columna para recordar a los fans que Gustavito es un jugador de coraje, batallador y ha reportado muy buen beneficio a la novena en que milita... No es, por tanto, tan flojo como muchos han querido hacer ver en sus comentarios... Gustavito es un player veloh.. en las bases y muy habilidoso al bat... Siempre está embasado y resulta, sin discusión, uno de los mejores primeros bates del actual campeonato....El año pasado, a pesar de haber bateado sólo .236, muchos puntos menos que Miyito García, del Hershey, que fué champion bate con más de .400 de promedio, fué segundo anotando carreras, habiendo pisado la goma en 17 ocasiones...Miyito, pese a su batting de .400 sólo pudo anotar una más... En el corrido de bases, fué tercero de Quilla Valdés y Menció, y recibió un total de 21 bases por bolas, una menos Ñue el líder del campeonato, que fué Del Sol, el outfielder hershiano... Este año, el record de Gustavito es también impresionante, y, puede decirse que en más de una ocasión su labor ha sido de enorme utilidad al Yara... Hasta ahora ha robado 7 bases, ha anotado ocho carreras y ha recibido 9 bases por bolas, lo que indica que ha respondido como lead off man... Que el domingo perdió los estribos lanzándose a un robo de bases inesperado e indebido?...Muy bien!... Pero, antes de cantarle los responsos, recuerden que es uno de los players más útiles del Yara, y uno de los mejores primeros bates que tenemos en el presente chámpionship.

x x x

Hablando de base ball amateur, parece que el pitcher Comellas, del Regla, es una especie de «Doctor Jekyll y Mr. Hyde»...De otro modo no se explica que en unos momentos diga una cosa y en otros, otra... Gerardo Coyula, Secretario de la Liga Social, nos ha asegurado en la mañana de ayer que Comellas llegó hasta practicar con el team de la Havana Electric, y que sólo volvió al Regla por ruego del catcher Reguera... Otra persona se nos acerca al oído y nos agrega «Además, en el team de la Havana Electric no tenían ninguna intención de utilizarlo, porque es demasiado wild y errático!» . . Y nosotros pensamos: «Este juicio se lo ha ganado por estar saltando de un lado a otro, sin razón alguna?»... ¿Habrá en este joven atleta un moderno Doctor Jekyll y Mr. Hyde?»...Los fanáticos de la Liga Nacional siguen preguntando por qué razón no juega con más regularidad el veterano Miguel Aguilera... Esos fans, como nosotros, entienden que el viejo Aguilera pudiera reportar muy buenos beneficios al Atlético si jugase con más regularidad... En los mentideros deportivos se dice ahora que el Profesor Censuegra jugará con el Cubaneleco, pero, la noticia no ha sido confirmada... Los eléctricos, incidentalmente, están muy interesados en levantar el club y tienen en cartera un buen programa para el Invierno... El que desee detalles puede preguntarle al vice Portela.. Por ahora sólo lo podemos adelantar que los eléctricos tienen intención de construir un floor de basket ball con todas las de la ley...

x x x

En nuestra crónica del lunes sobre las atletas cubanas olvidamos algunas de interés, que han representado bonitos roles en nuestros deportes... Agreguen, pues, a la lista los nombres de: Nena Saavedra Marta López, Bertha Finlay, Olga Montalvo, Blanca Secades y Martica Lavín.. El five del Instituto Edison celebró el lunes una exhibición en el floor del Dependientes, y las chiquillas se llevaron la decisión, aparte de hacer muy buena impresión en el game... La Asociación Atlética Femenina decretará dentro de poco nuevas suspensiones de atletas.. Un grupo de muchachas fué el otro día a Güines, y tomó parte en una exhibición... Se habla del reingreso de María Luisa Bonafonte en el team de basket del Hispano... La afición espera con interés la temporada de basket, en la seguridad de que habrá muchas sorpresas... Si el Fortuna no compite otra vez en los juniors de la Unión, «Espinacas» Balo reportará al squad del Atlético de Cuba para trabajar al lado de Torres... Joe Rodríguez Knight se siente optimista con su perspectiva y dice que los Tigres darán que hacer en el junior... Bernardino Rodríguez no reportará este año al floor... En el basket se necesitan piernas de acero, y el popular Berny está «muerto» por ese territorio...Se dice que Eduardo Casas coachará al junior del Teléfonos, pero, jugará el senior con el Atlético, cuyo team dice contar con los servicios del Pato Gallarreta, Casas, Cardoso, Juanito Morillas, Tomasito Díaz y Mike Díaz...

x x x

Si la intención de los coaches se cumple, este año tendremos en el campeonato junior de basket de la Unión al Hispano al Tennis-Goliath, al Atlético, Vedado, Cubaneleco, Habana Yacht Club y Teléfonos...No se sabe si irá el Fortuna...El Hispano y el Tennis Goliath hablan de asistir al junior unionista si la competencia resulta libre... ¿Quién es el moderno Duque de Alba entre los basketbolistas? ... (La solución dentro de breves días)... Un modo bonito de impedir que los players de la Liga Nacional sigan firmando planillas de la Social para después no asistir al terreno, es tomándose un acuerdo, por parte de la Social de rechazar todo atleta que esté prestando servicio activo en la Nacional...De este modo se evitan por completo las aclaraciones semanales... Nos han asegurado, por fuentes que merecen bastante crédito, que en estos días se iniciarán las gestiones que anunciamos hace semanas para traer al team de basket ball de Méxicc... Los Tigres del Atlético de Cuba están interesados en el segundo y se cree que prepararán la tournée en combinación con el Deportivo de Cárdenas el Hispano y el Vedado Tennis Club... «Si viene el team de Méjico» —nos dijeron anoche—«Primero jugará con el Hispano, después con el Vedado, más tarde con el Atlético y por último con el team Olímpico que fué a San Salvador, que pudiera reunir nuevamente sus hombres para ese efecto. (Si usted está interesado en detalles, Ask Joe Rodríguez Knight)....

Lea AVANCE todas las tardes.
Dirigido por José I. Rivero.

M.E.C.D. 2016

NO PUDIERON GANAR TERRENO AYER LOS TIGRES Y CARDENALES

EL TEAM DEL HERSHEY HARA UNA IMPORTANTE VISITA AL VTC EL SABADO

En el juego del sábado entre el Yara y el Teléfonos, Panchón Hernández se propone dejar a los players de Picazo en salsa blanca

Puerto Rico parece empeñado en llevarse en 1938 los honores de las Cuartas Olimpiadas. Ya están organizando su team y anuncian un contigente de 200 atletas.

DESDE EL BULL PEN

Puede que los Cardenales lleguen a tomar la delantera en esta semana frente a los Gigantes, pero, aún estamos en Julio, y muchas cosas tienen que ocurrir! Nosotros seguimos al lado del New York «Gigantes» que capitanea Bill Terry

Por GALI

Los New York Gigantes se encuentran actualmente en el «spot», pero, a nosotros nos siguen gustando para ganar el pennat... El San Luis puede arrollarles en esta serie de seis juegos que están celebrando los dos teams actualmente, pero es opinión nuestra que los Giants ganarán al final... Cualquiera que examine a los dos teams tendrá que convenir que ambos lucen balanceados, y cuando se analizan los dos cuerpos de pitchers hay que afirmar que el New York está mejor... Los Cardenales tienen a los hermanos Dean y a Wild Bill Hallahan como hombres más efectivos... Haines Walker y Heusser son inconsistentes y dudamos de que Frisch confíe en ellos para ganar... Los Gigantes, en cambio, tienen a Hubbell, Schumacher, Parmelee, Fitzsimmons y Castleman como regulares, a Chagnon, Smith Stout y Gabler en el relief. . El conjunto —no hay duda— es más impresionante!... Los Pájaros Rojos lucen ahora en mejor posición debido a que Fitzsimmons está fuera de juego, Castleman se queja aún de dolores en las manos y Schumacher, Parmelee y Hubbell están envueltos en pobre racha, pero nadie puede esperar que este «jinx» se mantenga firme por mucho tiempo, y como el campeonato no termina en Julio, sino el 25 de Septiembre, faltando por tanto más de setenta juegos por celebrarse, creemos que este «Big Five» de Memphis Bill se impondrá sobre el San Luis para devolver el espectáculo de la serie mundial a Polo Grounds... Espereramos que ustedes nos comprendan bien... Nosotros no pensamos en un fácil triunfo de los newyorkinos, con mas de seis juegos de ventaja sobre sus rivales... Sabemos que los Pájaros Rojos tienen magnífica novena y que están preparados para batallar hasta el final, pero, en ese final espectacular sospecho que los «breaks» caerán este año al lado de la trouppe de Terry, dejándoles en disposición de recibir el reto que han de lanzar los representantes de la Liga Americana para el clásico del mes de Octubre.

Incidentalmente, Fred Fitzsimmons, una de las estrellas del staff de los Gigantes, no podrá volver al box hasta el primero de Agosto... Tal ha sido el anuncio del doctor Harold E. Kelley, médico del team... Gus Mancuso, catcher del New York, está aprovechando la visita de los Giants a San Luis para someterse al tratamiento del doctor Bob Hyland, especialista en huesos de la mano... Gus no puede tirar con libertad desde hace tiempo... Los cronistas que siguen de cerca las actividades de los Yankees dicen que los jugadores del team están demasiado preocupados por el slump de Vernon Gómez y Henry Lou Gehrig... Gómez, personalmente, no acaba de comprender lo que le pasa... El año pasado ganó cerca de veinte y siete juegos ayudado por su poderosa velocidad, y este año ha perdido precisamente los desafíos en que más velocidad ha desarrollado... El otro día los Browns le anotaron seis carreras en menos de tres innings, obligándole a saltar del box por primera vez en la temporada... Walter Johnson está muy desilusionado con el inicialista Hal Trosky y ha decidido enviarlo al dougout en favor de Berger... Los Indics han pasado ya a la historia como contendientes al pennant y Johnson culpa a Trosky de la caída!... El team peligroso en la Liga Americana es el Chicago White Sox, y si las palabras de Jimmy Dykes se confirman, creemos que a los Tigres de Detroit no les gustará mucho esa serie final que tienen señalada para últimos de Septiembre con los Chisox... Cochrane, al igual que Terry en 1934, dijo hace poco que «el Chicago no era contrario», y los Medias Blancas se proponen demostrar lo contrario ganando al Detroit la mayor parte de los juegos que faltan por efectuar entre ambas novenas... Incidentalmente, parece que a Terry no le conviene hablar alto en ningún momento... El año pasado preguntó si el Brooklyn estaba todavía en la Liga y perdió el pennant ante el avance de la trouppe de Flatbush... Este año dijo que pensaba ganar por veinte y ocho juegos de ventaja y ahora se encuentra atado de pies y manos, con el agua por el cuello, y sin saber cómo salir de esta embarazosa situación.

RESULTADO DE LOS JUEGOS CELEBRADOS AYER

LIGA NACIONAL

Chicago, 8; Brooklyn, 0.
Chicago, 6; Brooklyn, 4.
Boston, 7; Cincinnati, 6.
San Luis, 6; New York, 1.
New York, 8; San Luis, 2.
Pittsburgh-Fila, lluvia.

LIGA AMERICANA

New York, 7; Detroit, 5.
Detroit, 3; New York, 1.
Filadelfia, 2; Chicago, 0.
Filadelfia, 2; Chicago, 0.
San Luis, 7; Boston, 2.
Cleveland-Washington, lluvia.

ESTADO DE LOS CLUBS

LIGA NACIONAL

	G.	P.	Ave.
New York	54	30	.643
San Luis	54	31	.635
Chicago	53	35	.602
Pittsburgh	47	41	.534
Brooklyn	39	46	.459
Cincinnati	39	49	.443
Filadelfia	36	48	.429
Boston	23	65	261

LIGA AMERICANA

	G.	P.	Ave.
New York	51	52	.614
Detroit	53	35	.602
Chicago	46	36	.561
Boston	45	42	.517
Cleveland	42	40	.512
Filadelfia	37	45	.451
Washington	36	50	.419
San Luis	27	57	.321

JUEGOS SEÑALADOS PARA HOY

LIGA NACIONAL

New York en San Luis.
Filadelfia en Pittsburgh, 2.
Boston en Cincinnati, (nocturno).
Brooklyn en Chicago, 2.

LIGA AMERICANA

Detroit en New York.
Chicago en Filadelfia.
Cleveland en Washington, 2.
St. Luis en Boston.

SE ACERCAN MAS LOS CUBS A LOS LIDERS DE LA LIGA

Los pitchers del Brooklyn se portaron flojos a la hora buena y el Chicago los aprovechó

CHICAGO, julio 23. AP.—Los Cubs de Chicago se acercaron hoy bastante a los líders de la Liga Nacional al derrotar a los Dodgers de Brooklyn en los dos juegos de un doble header con score de 8 por 0, y 6 por cuatro.

El zurdito Henshaw pitcheó el primer game, y dominó de tal modo a los Dodgers que ningún nombre le pisó la tercera, siendo éste su tercer «shutout» del año y su séptima victoria. Klein le ayudó con su décimo séptimo home run.

El Chicago tiene ahora 14 triunfos en sus últimas 17 salidas.

La anotación del primer juego fué:

Brooklyn . . . . 00 000 000—0
Chicago . . . . 220 010 30x—8

(Segundo juego)

BROOKLYN

	V.	C.	H.	O.	A.	E.
Koenecke, cf.	5	1	3	6	0	0
Jordan, ss.	5	1	1	1	3	0
Bucher, 2b.	5	2	3	3	0	1
Leslie, 1b.	4	0	0	8	0	0
Cuccinello, 2b.	4	0	1	2	3	1
D. Taylor, lf.	2	0	0	1	0	0
Boyle, rf.	4	0	2	1	0	0
J. Taylor, c.	4	0	1	2	1	0
Zachary, p.	3	0	0	0	0	0
Leonard, p.	0	0	0	0	0	0
Stripp, x	1	0	1	0	0	0
Totales	37	4	12	24	7	2

x Bateó por Leonard en el 9o.

CHICAGO

	V.	C.	H.	O.	A.	E.
Galan, lf.	4	0	1	0	0	0
Herman, 2b.	4	1	2	1	2	0
Cavarretta, 1b.	4	0	0	8	0	0
Hartnett, c.	4	0	3	8	1	0
O-Dea, c.	0	1	0	1	0	0
Demaree, cf.	4	1	1	2	0	0
Stainback, rf.	4	1	1	2	0	0
Hack, 3b	3	0	0	0	0	0
Jurges, ss.	4	2	2	4	5	0
Warneke, p.	4	0	1	1	4	0
Totales	35	6	11	27	12	0

ANOTACION POR ENTRADAS

Brooklyn . . . . 000 100 300—4
Chicago . . . . 120 000 12x—6

SUMARIO

Empujadores: Bucher 3, Cuccinello, Herman, Hartnett, Jurges 2. Two base hits: Koenecke, Cuccinello, J. Taylor, Hartnette 2, Judges. Home run: Bucher. Bases robadas: Demaree. Sacrifice: Hack. Doble play: Jurges a Herman a Cavarretta. Quedados en bases: Brooklyn 8, Chicago 6. Bases por bolas: Warneke 2. Struckouts: Zachary 2, Warneke. Hits: a Zachary 10 en 7 innings; a Leonard, 1 en 1. Pierde: Zachary. Umpires: Quigley, Sears y Reardon. Tiempo: 2 horas y 5 minutos.

JONRONEROS

Medwick, Cardenales	2
Berger, Braves	2
Klein, Cubs	1
Bucher, Dodgers	1
Greenberg, Tigres	1
Cochrane, Tigres	1
Gehringer, Tigres	1
Gehrig, Yankees	1

LOS LIDERS

Greenberg, Tigres	27
Ott, Gigantes	22
Johnson, Athletics	20
Berger, Braves	20

TOTALES

Liga Nacional	430
Liga Americana	412

CON LOS BATAZOS DE WALLY BERGER TRIUNFO EL BOSTON

Logró capturar el team de Bill McKechnnie su segunda victoria sobre el Cincinnati

CINCINNATI, julio 23. (AP) — Wally Berger encabezó el ataque de los Braves de Boston hoy, y el team pudo alcanzar su segunda victoria consecutiva sobre los Reds de Cincinnati, 7 por 6.

Berger empujó tres carreras con su cuadrangular, siendo el héroe máximo de la victoria. El batazo fué el 12 de la temporada.

El score:

BOSTON

	V.	C.	H.	O.	A.	E.
Thompson, rf	6	1	1	1	0	1
Mallon, 2b	5	1	2	0	2	0
Coscarart 2b	1	0	0	2	1	0
Lee, lf	6	2	2	5	0	0
Berger, cf	6	3	3	7	0	0
Jordan, 1b	6	0	2	15	0	0
Urbanski, ss	4	0	3	1	4	0
Whitney, 3b	5	0	1	0	2	0
Mueller, c	5	0	0	5	0	0
Betts, p	1	0	0	0	0	0
Frankhouse, p	2	0	1	0	4	0
Moore x	1	0	0	0	0	0
Smith p	0	0	0	0	0	0
Totales	48	7	15	36	13	1

CINCINNATI

	V.	C.	H.	O.	A.	E.
Myers, ss	5	3	2	1	8	1
Riggs, 3b	5	2	2	0	3	0
Goodman, rf	6	0	1	2	0	0
Herman, lf	6	1	3	4	0	0
Bottomley, 1b	6	0	5	18	0	0
Lombardi, c	6	0	1	3	1	0
Kampouris, 2b	2	0	0	2	2	0
Sulivan, z	1	0	0	0	0	0
Slade, 2b	1	0	0	2	2	0
Campbell, xx	1	0	0	0	0	0
Byrd, cf	5	0	0	4	0	0
Johnson, p	0	0	0	0	0	0
Schott, p	5	0	0	0	4	0
Totales	49	6	14	36	20	1

z bateó por Kampouris en el 5o
zz bateó por Slade en 12o.

Anotación por entradas

Boston . . . . . 330 000 000 001—7
Cincinnati . . . 202 200 000 000—6

Empujadores: Berger 5, Jordan, Goodman 2, Herman, Bottomley, Lombardi. Two base hits: Berger, Urbanski, Riggs, Bottomley: Three base hits. Myers, 2, Goodman. Home runs: Berger 2, Sacrifice: Urbanski Double plays: Urbanski, Coscarart a Jordan, Myers, Kampouris a Bottomley, Riggs, Kampouris a Bottoley, Quedados en bases: Boston 8, Cincinnati 10. Bases por bolas: Frankhouse 3. Schott 2, Strike outs: Frankhouse 2, Smith 1, Schott 4. Hits a Betts 7 en 2 y dos tercios innings, Frankhouse 6 en 7 y un tercio Smith 1 en 2, Johnson 8 en 1 y dos tercios, Schott 7 en y un tercio. Passed balls: Mueller. Gana: Smith. Pierde Schott. Umpires: Pfirman, Magerkurth y Stewart, Tiempo: 2h. 53m. T

LOS SEIS DE LA FAMA

	V.	V.	C.	H.	Ave.
Vaughan, Pir.	74	269	68	106	.394
Medwick, Card.	85	354	80	137	.387
Bucher, Dod.	57	213	41	77	.362
Vosmick, Ind.	82	346	48	121	.350
Cramer, Ath.	82	364	57	125	.343
Foxx, Ath.	82	285	70	96	.337

UNA BATERIA DE EMPUJE

He aquí una batería de empuje en el equipo del Vedado Tennis Club. Se trata de Juan Decall, pitcher, y Carlitos Fleites, catcher, que se llevaron admirablemente el domingo para derrotar al Hershey en sus terrenos.

¿BABE RUTH, MANAGER DEL CLEVELAND?

Los amigos de Babe Ruth siguen haciendo grandes esfuerzos para encasillarle como manager en las Grandes Ligas. Ahora están anunciando que el Babe sustituirá a Walter Johnson en Cleveland.

Dividieron honores los Tigres y los Yankees en el gran doble header de ayer

Los Yankees ganaron el primer choque al batearle oportunamente a Rowe, pero Vic Sorrell los dominó totalmente en el 2do. Chapman perdió el game, corriendo locamente las bases

NUEVA YORK, julio 23. (AP)— Los New York Yankees y los Tigres de Detroit se vieron las caras hoy durante cuatro horas seguidas, y después de ardua labor se encontraron con que ninguno de los dos habían podido ganar terreno en la lucha que sostienen por el pennant de la Liga Americana.

Después de sus largas actividades, se comprobó que los Yankees habían ganado el primer choque con score de 7 por 5 mientras los Tigres se apoderaron del seguido 3x1. Una concurrencia de 62.516 fanáticos presenció el doble header.

En el primer match se enfrentaron dos ases del box: Johny Allen y Lynwood Rowe, y ambos saltaron del box, teniendo que ceder sus puestos a sustitutos, que fueron los que terminaron el desafío. Allen, empero, alcanzó el crédito del éxito del primer game.

El pitcher héroe de la tarde fué el veterano Vic Sorrell, que estuvo a punto de ser dejado en libertad por los Tigres en la primavera. Sorrell dejó a los Yankees en ocho hits aislados en el segundo juego y triunfó muy ayudado por el loco corring de Benny Chapman que resultó sorprendido en las bases en momentos oportunos, cuando una mayor reserva en las jugadas le hubiera colocado en posición de anotar más tarde.

Los Tigres le ganaron el juego a Vernon Gómez en dos innings, anotándole dos carreras en el quinto acto por singles de Rogell y Hayworth un sacrifice y un doble de Fox. Y otra en el sexto por una base por bolas, un passed ball, un sacrifice y un fielder-s choice. Johnny Murphy pitcheó los dos últimos innings por los Yanks y permitió dos de los siete hits del Detroit.

Mickey Cochrane y Hank Greenberg dispararon jonrones en el primer desafío, en el primer inning, pero, el team no pudo hacerle más nada a Allen hasta el séptimo, en que cuatro hits valieron por dos carreras más. El home run de Charley Gehringer sobre Jimmy Deshong marcó la última carrera del Detroit.

Rowe estuvo wild y los Yankees le batearon oportunamente. Gehrig disparó un home run con uno en bases en el primer inning. El gran pitcher abandonó el choque en el séptimo, después de haber iniciado la entrada con una base por bolas. Elon Hogsett entró en el box con el score empatado y cargó con la derrota.

Los scores:

Primer juego.

DETROIT

	V.	C.	H.	O.	A.	E.
White, cf	5	0	1	0	0	0
Cochrne c	3	1	1	7	0	0
Gehringer, 2b	3	1	1	1	4	0
Greenberg, 1b	4	1	1	8	0	1
Goslin, lf	4	0	0	3	0	0
Rogell, ss	4	0	0	1	1	0
Fox, rf	4	1	1	2	0	0
Owen, 3b	4	1	2	2	0	0
Rowe, p	3	0	1	0	3	0
Hogsett, p	0	0	0	0	1	0
Walker, p	1	0	0	0	0	0
Totales	35	5	8	24	9	1

x bateó por Hogsett en el 9o.

NEW YORK

	V.	C.	H.	O.	A.	E.
Combs, lf	5	1	1	1	0	0
Rolfe, 3b	3	2	1	0	1	0
Selkirk, rf	4	0	1	5	0	0
Gehrig, 1b	4	1	3	11	0	0
Lazzeri, 2b	3	1	0	0	2	0
Chapman, cf	3	2	1	2	0	0
Crosetti, ss.	3	0	1	0	1	0
Jorgens, ss.	3	0	1	8	0	0
Allen, p	3	0	0	0	2	0
Ruffing, z	1	0	0	0	0	0
Deshong, p	0	0	0	0	2	0
Totales	32	7	9	27	8	0

x bateó por Allen en el 7o.

Anotación por entradas.

Detroit . . . . . 200 000 210—5
New York . . . . 201 001 30x—7

Empujadores: Cochrane, Greenberg, Gehrig 2, Selkirk, Allen, Rowe White, Chapman, Crossetti 2, Gehringer. Two base hits. White, Crosetti, Home runs: Cochrane, Greenberg, Gehrig. Gehringer. Sacrifice: Jorgens, Selkirk, Quedados en bases: New York 10, Detroit 5. Bases por bolas: Rowe 5 Allen 2. Strike ourts: Rowe 4, Allen 5, Hogsett 2, Deshong 1, Hits a Rowe 5 en 6 innings, Hogsett 4 en 2, Allen 6 en 7, Deshong 2 en 2. Dead ball. Hogsett a Lazari y a Rolfe. Gana: Allen; Pierde Rowe. Umpires: Geisel, Ormsby y McGowan. Tiempo 2 horas 32 minutos.

Segundo juego.

DETROIT

	V.	C.	H.	O.	A.	E.
Fox, rf	4	0	1	2	1	0
White, cf	4	0	2	1	1	0
Gehringer, 2b	3	1	1	2	4	0
Greenberg, 1b	3	0	0	13	3	0
Goslin, lf	4	0	0	1	0	0
Rogell, ss	4	1	1	1	5	0
Hayworth, c	4	1	2	5	2	0
Owen, 3b.	3	0	0	1	2	0
Sorrell, p	3	0	0	1	1	0
Totales	32	3	7	27	19	0

NEW YORK

	V.	C.	H.	O.	A.	E.
Combs, lf	3	0	1	1	0	0
Rolfe, 3b.	4	0	2	1	3	0
Selkirk rf	3	0	0	0	0	0
Gehrig, 1b	1	1	0	12	0	0
Dickey, c	4	0	0	8	0	0
Lazzeri, 2b	4	0	1	2	3	0
Chapman, cf	4	0	2	2	1	0
Crosetti, ss.	3	0	1	1	3	0
Gómez, p	1	0	0	0	0	0
Saltzgaver, z	1	0	0	0	0	0
Murphy, p	0	0	0	0	0	0
Ruffing, zz	1	0	1	0	0	0
Totales	29	1	8	27	13	0

z bateó por Gómez en el o.
zz bateó por Murphy en el 9o.

Anotación por entradas:

Detroit . . . . . 000 021 000—3
New York . . . . 000 100 000—1

Empujadores: Lazzeri, Fox 2, Goslin, Two base hits: Lazzeri, Fox, Crosetti, Hayworth, Chapman. Base robadas: White, Goslin, Chapman Sacrifice: Gómez, Owen, Greenberg. Double play: Gehringer, Rogell y Greenberg, Quedados en bases: Detroit 5. N. York 8 Bases por bolas.Sorrell 6, Gómez 1. Strike outs: Sorrel 3. Gómez 7, Murphy. Hits a Gómez 5 en 7 innings, Murphy 2 en 2 Passed ball: Dickey. Pierde: Gómez. Umpires: Ormsby, McGowan y Geisel, Tiempo: 1h. 55m.

EL "HERSHEY" SE PROPONE GANAR FACIL EL SABADO

Quiere derrotar al Cubaneleco para demostrar ya su empuje y derecho al Campeonato

Con tres derrotas en su record, algo que nunca se vió durante la segunda vuelta del campeonato del año pasado, los azucareros del club Hershey se disponen a invadir los terrenos del VTC el próximo sábado por la tarde con el deliberado propósito de iniciar otra buena cadena de victorias que les permita afianzarse en la delantera del circuito.

Considedo favorito para ganar fácil el pennant de este año, el manager Viego, del Hershey, se encuentra con que su novena no puede distanciarse de sus cercanos perseguidores, pese a los inauditos esfuerzos que realiza. El Yara le sigue marcando los pasos con seguridad espartana, y el Regla, el Teléfonos y el Fortuna se acercan amenazadores, como si tuviesen intención de provocar un cambio radical en el estado de los clubs.

TENEMOS QUE GANAR...

Esta es la frase del manager Viego: «Tenemos que ganar!» pero, ¿cómo? ¿cuándo? ¿de que manera? Hasta ahora el Hershey ha hecho sus mejores esfuerzos, pero, la realidad es que los rivales no le dejan despegarse, y le obligan a mantener esa ventaja de medio juego que lograron cuando el Yara empató con el Atlético aquel sensacional game de 11 innings.

Esta semana, el Hershey tiene que jugar contra el Cubaneleco, en el primer turno del doble programa señalado para los terrenos azules. En otra época, este game representaría un paseito para los players de Viego, pero, la historia es distinta en la actualidad.

El Cubaneleco está jugando mucho en estos días. Lopito hace practicar al team todas las tardes en los terrenos de Regla, y le está enseñando muchas cosas —en jugadas— que los muchachos ignoraban. Como resultado, a los jugadores les parece más fácil el juego, y, han olvidado la existencia de los enemigos mayores.

¿QUEVEDO OTRA VEZ?

En el choque de esta semana los fanáticos verán en acción a un Cubaneleco muy inspirado, que podrá brindar a todos una sorpresa muy agradable.

El team dió el sábado último los nueve ceros al Teléfonos —que es una gran novena— y para animarse para este nuevo juego que tiene señalado con el Hershey, recuerda que en la primera vuelta, en su primer juego del año en los terrenos del Central, derrotaron fácilmente a los líders de la Liga.

¿Quién pitcheará por los eléctricos? ¿García? Creemos que no . Los muchachos dicen que Quevedo está en forma excepcional, y puede que Lopito rompa el turno regular de su staff para depender nuevamente del joven lanzador.

Quevedo tiene una velocidad formidable, y una bola baja muy difícil de batear. Si el sábado se presenta en caja, con bonito control, podrá dominar a los hersianos, y entonces, nadie debe sorprenderse si se registra uan nueva victoria de los muchachos de la electricidad.

Hershey, desde luego, tratará de evitar cualquier nuevo percance, y con Manolo Fortes en el box, saldrá a la arena dispuestos a desquitarse de la primera derrota que sufrieron en el año, que fué la que inspiró a los otros teams para que repitieran la dosis.

Viego utilizará a Fortes en el box, y los fanáticos gozarán de un gran duelo entre él y Quevedo, mientras los players estrellas de los dos teams realizan jugadas de interés a la ofensiva y defensiva.

Los blanqui-negros del Club Fortuna han de ser rivales de consideración desde ahora

El impresionante debut de Julián García ha dado a la novena el pitcher que necesitaba para ganar. Zabala está bien en la inicial. Su batting es necesario. El domingo contra el Atlético

«Ahora que hemos comenzado será difícil que nos contengan!»

Así declaró el domingo por la tarde el manager Nick Pons al terminarse el segundo game del doble header celebrado en los terrenos del VTC, donde su team alcanzó una impresionante victoria de 4x3 sobre los verdiblancos del Yara.

«Hasta ahora no habíamos podido ganar ningún juego en el que nuestro rivales nos empataban o se iban arriba en el sexto inning, pero el domingo demostramos que ya podemos rechazar los retos que nos lancen en ese sentido, y tengo la seguridad de que en el futuro nos vamos a desquitar en condiciones de las primeras derrotas del año»—dice Pons.

ESTAN EN FORMA

Aunque dando tumbos, el Fortuna ha logrado encontrar un juego steady —efectivamente— y ahora será contrario fuerte cada vez que salga al field.

El sábado 13 jugando contra el Hershey, los muchachos ofrecieron enorme resistencia y perdieron por mínima diferencia, y el domingo acabaron con el Yara, derrotándolo 4x3.

En la primera vuelta, el Fortuna perdió con el Hershey y con el Yara, cayendo en la segunda divsión. En esta vuelta se reprodujo la derrota con Hershey, pero, en el match del Yara se contó una historia distinta, y Nick Pons es de opinión que eso signifca mucho para el team.

CONTRA EL ATLETICO

El schedule de la Liga Nacional señala al Fortuna para jugar el domingo con el Atlético, en el primer turno del programa fijado para los terrenos del VTC, y Pons está seguro de que sus players alcanzarán una segunda victoria consecutiva para caer de lleno en la primera división.

Mario Lecubet, que es un pitcher de mucha curva, bonita serenidad y gran eficiencia, será designado para trabajar frente a los Atléticos, y Julián García quedará en el bull-pen para saltar al box en cualquier momento preciso.

Algunos fanáticos se preguntan porqué razón Pons no usa a Zabala con más frecuencia en el box, pero, la realidad es que el Fortuna no tiene porqué depender enteramente del zurdo, teniendo en su pitching staff dos lanzadores efectivos con Julián García y Lecubet.

ZABALA EN EL INFIELD

Estando Julián y Lecubet en condiciones, listos para ir al box, cualquier game, el Fortuna puede dejar el trabajo de pitching enteramente en sus manos, repartiéndolo todos los domingos entre los dos, mientras se aprovecha el batting de Zabala en la inicial o en el out-field.

Zabala está bateando este año como nunca, y si va al box con frecuencia, puede perder el swing efectivo que tiene en estos momentos, al preocuparse demasiado de los lanzamientos.

Colocado en la primera base o en el outfield, el zurdo puede ayudar mucho a la novena con su estupendo batting, y estando en juego en cualquier momento puede ir al box en rescate de sus compañeros.

Esta es una buena combinación del Fortuna, que debe darle mucho resultado desde ahora a la final del campeonato. El team tiene ahora un record de cinco victorias y seis derrotas, y si vence al Atlético, al Vedado y al Cubaneleco en los tres juegos que le faltan por celebrar de la segunda vuelta, llegarán a la tercera y —muy importante del campeonato —con un record de 8 y 6, bueno para lidiar por el primer o segundo lugar.

AHORA JUEGAN MEJOR

No se puede negar que el Fortuna ha mejorado mucho últimamente, aunque todavía pudiera mejorar más. Los muchachos están fildeando bien y están bateando con oportunidad. El catcher Mendez, además, no se apura tanto en las jugadas y está trabajando a los bateadores rivales con más calma, y los pitchers están en todo control, pitcheando con seguridad en los pinches.

El ingreso de Julián García ha despertado a los fortunistas, y el batting de Zabala es un incentivo interesante que mantiene el team en verdadera actividad.

Nosotros creemos, sinceramente, que el Fortuna ha de ser un contrario temido en lo que resta del campeonato, y no nos causará sorpresa alguna si, envueltos en bonita racha, ganan el número suficiente de juegos para finalizar la campaña cerca del top.

Una novena que tenía tan buenos players y que posee el mejor pitching staff de la Liga, no podía quedar por mucoh tiempo en la segunda división. Por eso el Fortuna está mejorando por días, dando pruebas concluyentes de que marcha a toda velocidad hacia un puesto de verdadera distinción.

REGLA VS. VEDADO

En el segundo turno del programa del domingo tendremos otro juego de gran interés que ha de gustar a los fanáticos. Se trata del choque: Vedado vs. Regla, en el que se verán frente a frente dos teams que ganaron sus choques de la última semana con impresionantes scores

Después de haber recibido dos lechadas consecutivas, los reglanos se animaron el domingo, y acabaron con los Tigres del Atlético, que juegan siempre bonito baseball, y los Vedadistas, sorprendiendo a la afición, salieron de su slump para derrotar al Hershey con score de 6x2.

Este match de Marqueses y reglanos ha de ser muy interesante y ha de servir para que los fanáticos vean en acción a dos teams de espíritu, que saldrán a la arena deseosos de triunfar.

¿Quién se apoderará de la decisión? ¿El Vedado? ¿El Regla? No sabemos. Ambos nos lucen colocados en el mismo sitial y creemos que el asunto tendrá que decidirse en el terreno.

CON SOLO 3 HITS VENCEN LOS A'S AL TEAM DE DYKES, 2x0

El pitching efectivo de John Marcum en los pinches ayudó a dar la lechada a los Chisox

FILADELFIA, julio 23. (AP).— Aunque contenidos en tres hits por Vernon Kennedy, que fué novato del club en 1934, los Atléticos de Filadelfia derrotaron hoy a los Medias Blancas de Chicago con score de 2x0, para igualar la serie de ambos clubs a un juego.

Los Atléticos ligaron un single de Foxx, con una base por bolas que recibió Pinky Higgins, y el tubey de Richards para ganar. Marcum, que recibió un total de ocho hits, estuvo invencible con hombres en las bases. Por eso triunfó.

El score:

CHICAGO

	V.	C.	H.	O.	A.	E.
Radcliff, lf	5	0	1	2	0	0
Piet, 2b	5	0	2	4	3	0
Haas, rf	4	0	1	2	0	1
Bonura, 1b	2	0	0	11	1	0
Simmons, cf	4	0	1	3	0	0
Appling, ss	4	0	1	0	3	0
Dykes, 3b	4	0	0	0	2	0
Sewell, c	3	0	1	2	0	0
Kennedy, p	3	0	1	0	3	0
Washington, x	1	0	0	0	0	0
Totales	35	0	8	24	12	1

x bateó por Kennedy en el 9o.

FILADELFIA

	V.	C.	H.	O.	A.	E.
Finney, rf	3	0	0	4	0	0
Cramer, cf	4	0	0	3	1	0
Johnson, lf	3	0	0	5	0	0
Foxx, 1b	2	1	1	5	1	0
Higgins, 3b	2	1	0	4	3	0
Mcnair, ss.	2	0	0	1	1	0
Warstler, 2b	3	0	0	1	0	0
Richards, c	3	0	1	4	0	0
Marcum, p	3	0	1	0	0	1
Totales	25	2	3	27	6	1

Chicago . . . . . 000 000 000—0
Filadelfia . . . . 000 020 00x—2

Empujadores: Warstler, Richards, Two base hits: Haas, Piet 2, Simmons, Richards. Sacrifice: Mc Nair. Double plays: Appling, Piet a Bonura. Quedado en bases: Chicago 11, Filadelfia 4. Bases por bolas: Kennedy 4, Marcum 3, Strike outs: Kennedy 2, Marcum 2, Umpires: Mar berry, Quinn, Moriaty, Tiempo: 1 hora 55m.

CON ANDREUS EN EL BOX GANO EL SAINT LOUIS BROWNS, 7x2

Julius Solters encabezó el ataque de los Carmelitas sobre cuatro pitchers del Boston

BOSTON, julio 23. (AP). Ayudado por un ataque de catorce hits que sus compañeros desarrollaron sobre cuatro pitchers del Boston, Ivy Andrews derrotó hoy a los Medias Rojas de Cronin con un score de 7x2.

Un viejo ex player de los Red Sox Solters, encabezó el ataque contra sus antiguos amigos, disparando cuatro hits en cinco viajes que hizo al plate.

SAN LUIS

	V.	C.	H.	O.	A.	E.
Lary, ss.	4	0	1	1	6	0
Burns, 1b	4	2	1	9	0	0
Solters, lf	5	1	4	4	0	0
Pepper, rf	5	1	1	3	0	0
West, cf	4	2	1	4	0	0
Hewsley c	4	0	3	3	0	0
Cliff, 3b	3	1	2	0	0	0
Carey, 2b	5	0	1	3	3	0
Andrews, p	4	0	0	0	0	0
Totales	38	7	14	27	9	0

BOSTON

	V.	C.	H.	O.	A.	E.
Cooke, rf	4	0	0	1	0	0
Almada, cf	4	0	2	4	1	0
Johnson, lf	4	0	2	0	0	1
Cronin, ss	4	1	1	3	5	0
R. Ferrell c	4	0	0	4	0	0
Werber, 3b	3	1	1	1	2	0
Williams, 2b	4	0	0	1	4	0
Dahlgren, 1b	3	0	1	13	1	0
Ostermueller, p	2	0	0	0	1	1
Cascarella, p	0	0	0	0	1	1
Wilson, p.	0	0	0	0	2	0
Bishop, z	1	0	0	0	0	0
Hockette, p	0	0	0	0	2	0
Totales	33	2	7	27	10	3

z bateó por Wilson en el 8.

San Luis . . . . . 000 202 111—7
Boston . . . . . . 010 000 001—2

Empujadores: Carey 2, Solters, Pepper, West, Hemsley, Clift, Werber, Dahlgren, Two base hits: Solters 2, Pepper, Carey, Almada, Johnson, Cronin, Dahlgren, Sacrifices Burns, Hemsley; Double Plays: Williams a Cronin a Dahlgren, Lary a Carey a Burns, Quedados en bases San Luis 11. Boston 5, Bases por bolas: Andrews 1, Ostermueller 3. Cascarella 1, Wilson 1. Strike outs: Andrews 1, Ostermueller, 3, Wilson 1, Hits a Ostermueller 7 en 5 un tercio innings, Cascarella 2 en dos tercios; Wilson 3 en 2, Hockette 2 en 1. Pierde: Ostermueller. Umpire: Owens, Summers, Tiempo: 1 hora 59 minutos.

PLAYERS DE LA LIGA NACIONAL

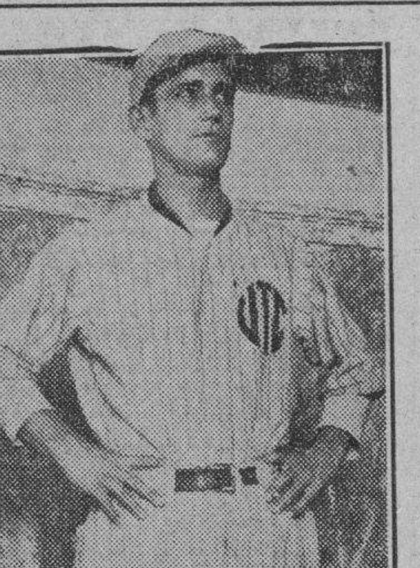

Estos jugadores amateurs están desempeñando importantes roles en el campeonato de base-ball que está celebrando la Liga Nacional de Amateurs en los terrenos del V.T.C. Se trata de Eddy López, veloz outfielder del Vedado; Lalo Andreu, una de las garantías del Teléfonos y Lorenzo de Quesada, la gran primera base del Cubaneleco.

Siguen al frente los New York Gigantes, al dividir honores con los Cardenales

Aprovechando bien los errores de los Cardenales, especialmente los de Pepper Martín, los Gigantes lograron dividir los honores. Paul Dean ganó fácil el primero

SAN LOUIS, Julio 23 (AP)—Los New York Gigantes pudieron sostener hoy su ventaja de medio juego sobre los Cardenales de San Luis en la Liga Nacional, pero se necesitaron cuatro errores, tres de ellos de Pepper Martin, para que el team pudiese capturar el segundo juego del doble header con score de 8x2, después que Paul Dean jugó con ellos en el primero para vencerlos con score de 6x1.

Una concurrencia de más de 31.000 fanáticos presenció el doble game en el que los dos teams lucharon arduamente tratando de inclinar la decisión a su favor.

Paul dejó a los Giants en cuatro hits en el primer game, y ponchó a 12, en tanto que Joe Medwick le ayudó con dos home runs. Esto elevó la cadena de derrotas consecutivas de los Giants a seis games, pero en el segundo, el manager Terry tuvo una inspiración y envió al zurdo Al Smith a la goma, y el joven pitcher, trabajando su primer juego completo de la temporada, dominó por completo a los Cardenales para triunfar 8x2.

En este segundo juego cuatro errores de los Pájaros Rojos dieron un total de siete carreras sucias al New York, y ello marcó la segunda derrota del club en sus últimos 20 games.

Paul Dean tiene ahora 11 victorias y siete derrotas en la temporada, y ha aumentado su record de struck outs a 98 en los 24 desafíos en que ha tomado parte.

Leroy Parmelee comenzó por el New York, pero estuvo muy flojo y Terry tuvo que sacarlo. Medwick le bateó par de cuadrangulares.

Los scores fueron:

NEW YORK

	V	C	H	O	A	E
J. Moore, lf.	4	0	1	1	0	[illegible]
Critz, 2b.	4	0	1	4	1	[illegible]
Terry, 1b.	4	0	0	10	1	[illegible]
Ott, rf.	4	0	0	3	0	[illegible]
Leiber, cf.	3	1	0	0	0	[illegible]
Jackson, 3b.	4	0	1	0	2	[illegible]
Bartell, ss.	4	0	0	1	3	[illegible]
Danning, c.	3	0	1	5	2	[illegible]
Parmelee, p.	2	0	0	0	3	[illegible]
Stout, p.	0	0	0	0	1	[illegible]
Weintraub, x.	1	0	0	0	0	[illegible]
Totales	33	1	4	24	13	[illegible]

x Bateó por Parmelee en el 7o.

SAINT LOUIS

	V	C	H	O	A	E
Martin, 3b.	4	1	1	0	1	[illegible]
Rothrock, rf.	4	1	1	3	0	[illegible]
Whitehead, 2b.	3	1	1	1	1	[illegible]
Medwick, lf.	3	3	2	3	0	[illegible]
J. Collins, 1b.	2	0	0	2	0	[illegible]
Delancey, c	3	0	0	13	0	[illegible]
T. Moore lf.	4	0	1	2	0	[illegible]
Durocher, ss.	4	0	1	3	1	[illegible]
P. Dean, p.	3	0	0	0	0	[illegible]
Totales	30	6	7	27	3	[illegible]

Anotación por entradas:

New York . . . . 000 0000 100—
St. Louis . . . . 200 110 02x—

Empujadores: Medwick 3; Rothrock; T. Moore; Danning. Two base hits: Danning; Martin; Rothrock. Home runs: Medwick 2. Sacrifices: Whitehead. Double plays: Terry a Bartell a Critz; Stout a Danning a Terry. Ouedados en bases: S. Louis 5; New York 6. Bases por bolas: Parmelee 2; P. Dean 1: Stout 2. Strike outs: P. Dean 12; Parmelee 2; Stout 1. Hits; a Parmelee 5 en 6 innings; Stout 2 en innings. Perdió Parmelee. Umpires: Barr; Rigler y Stark. Tiempo: 1:54.

Segundo juego.

NEW YORK

	V	C	H	O	A	E
J. Moore, lf.	5	1	2	3	0	0
Critz, 2b.	5	1	2	3	2	0
Terry, 1b.	4	2	2	7	1	0
Leiber, cf.	3	1	0	1	0	0
Ott, rf.	5	1	3	2	0	0
Jackson, 3b.	5	0	1	2	1	0
Bartell, ss.	5	0	0	3	1	0
Danning, c.	3	1	0	6	0	0
Smith, p.	2	1	0	0	1	0
Totales	37	8	10	27	6	0

SAINT LOUIS

	V	C	H	O	A	E
Martin, 3b.	5	0	0	2	2	3
Rothrock, rf.	5	0	0	2	0	0
Whitehead, 2b.	4	1	1	4	3	0
Medwick, lf.	4	1	4	0	0	0
J. Collins, 1b.	4	0	1	10	0	0
V. Davis, c.	4	0	1	6	0	0
T. Moore, cf.	4	0	1	2	0	0
Durocher, ss.	2	0	0	1	3	0
Walker, p.	1	0	0	0	1	1
Heusser, p.	1	0	0	0	0	0
Gelbert, x.	1	0	0	0	0	0
Ward, p.	0	0	0	0	0	0
Eckert, p.	0	0	0	0	0	0
O-Farrell, xx.	0	0	0	0	0	0
Totales	35	2	8	27	9	4

x Bateó por Heusser en el 7o.
xx Bateó por Eckert en el 9o.

Anotación por entradas:

New York . . . . 102 400 010—8
Saint Louis . . . 000 001 010—2

Empujadores: Ott 2; Terry; Jackson 2; J. Moore; T. Moore; J. Collins 2. Two base hits: Jackson; Medwick; J. Collins. Bases robadas: Critz. Sacrifices: Terry; Smith. Double plays: Whitehead a Collins. Quedados en bases: St. Louis 9; New York 8. Bases por bolas: Walker 2; Smith 3; Ward 1; Eckert 1. Strikeouts: Walker 4; Smith 6; Heusser 1; Evkert 1. Hits: a Walker 7 en 3-2|3 innings; Heusser 2 en 3-1|3; Ward 0 en 0; Eckert 1 en 2. Pierde Walker. Umpires: Rigler; Stark y Barr. Tiempo: 2:19.

BUENOS JUEGOS DE LA LIGA SOCIAL EN "TROPICAL PARK"

Se dará el sábado un interesante doble juego, y el domingo se jugará en el Ferroviario

Comienza el sábado, en el Gran Stadium Cerveza Tropical, la cuarta vuelta del Campeonato de base ball veraniego de la Liga Social, que continúa interesante, porque las fuerzas de los teams están equilibradas, según se ha visto hasta ahora.

En los matchs del sábado y del domingo se jugó un base ball de altura. Los Republicanos celebraron dos matchs y en ninguno de ellos pudo haber decisión. El Havana Electric con Pedrito Ruiz en el box, dejó en blanco al formidable team de San Antonio. El ADC, jugando colosalmente con Mendizábal en el box, empató en once episodios con el team de Aranguren y los guagüeros también empataron a los «republicanos».

Pedrito Ruiz, sigue invicto con 5 victorias. Estos triunfos han sido en juegos completos y en ellos sólo le han podido hacer una carrera. Ha pitcheado de relevo por sus compañeros en tres ocasiones y además actuó en un match de 10 actos contra los «republicanos» que quedó empatado. Sólo le falta por derrotar al pimentoso team de la Escuela, un Club que está jugando con entusiasmo.

El otro zurdo Mario Morera, que tiene siete victorias y una derrota, posee un buen record. Cinco de esos triunfos son completos, y en los otros dos, en uno de ellos él pitcheó de relevo y en la última ocasión lo relevaron a él.

Estos son dos records colosales de lanzadores.

VUELVE EL SAN ANTONIO

En el primer match del sábado, se batirán Omnibus Aliados y Havana Electric. Probablemente irán a la «lomita» Oscar Jordán por los guagüeros y Pedrito Ruiz o Raimundo Alonso por los tranviarios.

Después un match cumbre, entre el San Antonio de los Baños y Escuela de Comercio, este último team, es el único que ha podido obtener dos triunfos sobre el San Antonio de los Baños. Es posible que Morera sea el pitcher de los «guajiros» y Oscar Ruiz de los comerciales.

Los «fans» de San Antonio que están muy contentos con las victorias de su conjunto, vendrán en gran excursión de nuevo a los terrenos tropicalinos el sábado.

El domingo: A. Republicana y E. de Comercio; Omnibus Aliados y A. D. C.

En San Antonio el team local con el Havana Electric.

M.E.C.D. 2016

UNA COMISION DE "USEC" SALDRA PARA WASHINGTON EL DIA 10 DEL PROXIMO MES DE AGOSTO

Se vendieron 50,000 sacos de Puerto Rico a 3.20, y 5,500 toneladas de Filipinas a 3.32

Al cierre sólo había crudos de esta última procedencia, pero no a menos de 3,25. Los futuros mejoraron su nivel. Tomó ciertas medidas la Bolsa de Azúcar sobre las entregas

TEMARIO COMERCIAL

(Por DIEGO BOADA)

LA MERCANCIA PERENNE

HABLAMOS en pasado tema de «la mercancía que jamás se entrega», reputándola como explotable por entendidos organizadores de negocios de turismo.

Temiendo que no hayamos podido ser bien entendidos, nos complace aclarar que la frase proviene de un trabajo descriptivo o propagandista del turismo en España. Piensa su autor que el turismo, para los países que saben explotarlo, es un negocio colosal, sin paralelo en el mundo, pues se vende la mercancía que nunca se entrega, o sea el cielo, el clima, el paisaje, los monumentos, las antigüedades, las obras de arte. Efectivamente; millares y millones de personas gastan y pagan por ver, por contemplar, a lo sumo por copiar en papel o barro; pero jamás se llevan cosa alguna; todo queda en el país, mientras han entrado en él millares y millones de signos fiduciarios a cambio de la contemplación, el goce o el disfrute espiritual de lo que sigue quedando allí eternamente, para continuar la explotación de beneficios incalculables.

Esa es la mercancía perenne, que jamás se entrega y no obstante, es capaz de producir por sí sola el bienestar y la riqueza de los países que están en condiciones para ello o son capaces de colocarse en tales condiciones.

También deseamos aclarar que al poner en condicional la existencia de «entendidos organizadores de negocios de turismo», no aludiamos a organización alguna de las pasadas ni de las existentes, por la sencilla razón de que no hubo ni hay las de la única índole de posible exito en Cuba y en nuestra época, las de carácter comercial.

Es por ello que el turismo ha sido en Cuba, como fueron una vez las vacas gordas, por casualidad; por germinación espontánea de ideas en la cabeza de uno, cien o mil viajeros; por conveniencias particulares de líneas de vapores extranjeras que al tráfico de viajeros aburridos o desorientados se dedican; por razones, en fin, de orden milagroso o de azar; nunca por obediencia a un plan, un sistema, una organización «de la clase» que Cuba y nuestro tiempo necesitan. Lo que tuvimos y lo que tenemos pudo haber sido y ser óptimo; pero no es lo que Cuba y la época necesitan. Por ello, los resultados seguirán siendo nulos o, como los primeros pasos del niño, vacilantes, sin rumbo, propensos a alcanzar de vez en cuando algún fin o a dar tumbos y más tumbos, si alguien no enseña a caminar y ayuda a emprender el camino.

La existencia de la mercancía perenne, que jamás se entrega al cliente que paga, es enorme en nuestra patria. Es colosal. Es como para calcularla en cifras astronómicas. Y sin embargo, hay indigentes, desocupados, pobres de levita, enlevitados más pobres de lo que parecen y ricos menos ricos de lo que se imaginan. En los Bancos, millones en cuentas de ahorro que son «al segurete» y pagan para que sus dueños sean felices la enormidad de dos o dos y medio por ciento anual. En las costas y en los ríos, miriadas de peces de colores (dicho sea sin intención) tan sabrosos o más que las sardinas que pagamos a peso de oro (aunque lo del oro sea un decir) trayéndolas de fuera, en vez de mandar al mundo entero nuestros sabrosísimos moluscos y pescados. Y en el aire y en la historia, en el paisaje y en las ruinas, en las ciudades y en los campos, la mercancía perenne aguardando por el organismo capacitado para explotarla.

El mercado de crudos estuvo ayer activo. Los refinadores limpiaron cuantas ofertas de Puerto Rico había hasta el mediodía a 3.20 centavos, derechos pagados. También se vendieron crudos de Filipinas a 3.23, quedando al cierre disponibles de esta procedencia, pero a 3.25.

Las ventas consistieron en 50.000 sacos de Puerto Rico, para agosto, al precio dicho de 3.20, a la National Sugar; 3.500 toneladas de Filipinas, para embarcar en el mencionado mes y septiembre, a la misma Compañía, a 3.23, y 2,000 toneladas, también de Filipinas, para embarque en agosto, a la refinería de Henderson, a igual precio.

Al cierre, como antes decimos, había más crudos de Filipinas, pero a 3,25.

LOS FUTUROS.—Estuvieron poco activos, pero con tono sostenido; registrándose compras de cubertura contra ventas del disponible y alguna demanda profesional. En los primeros momentos de la tarde las cotizaciones acusaban alzas netas de 5 a 6 puntos, excepto los contratos número 1 de septiembre que mostraban alza de un punto. Las ventas en la Bolsa fueron como sigue: del contrato número uno, 1.450 toneladas, y del número tres, 10,700.

ES MALA ENTREGA.—La Junta de Gerencia de la Bolsa del Azúcar de New York acordó ayer declarar que los azúcares en almacén traspasados por el vendedor al comprador, para entrega a cuenta de contratos, «no será buena entrega después que la cuota de Cuba haya sido completada».

También acordó la mencionada Junta que a partir de ayer 23 y hasta nuevo aviso, queden suspendidas todas las operaciones en contratos número uno de azúcares, empezando por la entrega de octubre, salvo con fines liquidatorios.

EL REFINADO.—Actuó muy sostenido al nuevo precio de 5.10 centavos, con muy buenas extracciones.

MERCADO DE LONDRES.—Después de reportarse la venta de un cargamento del Perú al equivalente de 0.77¼ libre a bordo Cuba, el mercado cerró firme. Las cotizaciones de la Terminal fueron éstas:

	Cierre del 22	Cierre del 23
Julio	4/	4/1½
Agosto	4/1¼	4/1¾
Septiembre	4/1¼	4/1½
Octubre	4/1	4/1¾
Diciembre	4/2¼	4/2¾
Marzo	4/4¼	4/4¾
Mayo	4/5¼	4/6

CAMBIOS EN NEW YORK

Cierre ayer, en New York, recibido por Luis Mendoza y Compañía:

Libra esterlina	4.96⅛
Francos	6.62½
Pesetas	13.72

VENDEMOS MARCOS ASKI a tipo ventajoso Telf. M-2972

CAMBIOS

Tipos de venta al cierre ayer, en Bancos de esta capital:

New York, cable	1/10P.
New York, vista	1/10P.
Londres, cable	4.96¾
Londres, vista	4.96½
Madrid, cable	13.73
Madrid, vista	13.71
París, cable	6.63
París, vista	6.62
Italia, cable	9.25
Italia, vista	8.23
Bélgica, cable	17.04
Bélgica, vista	17.02
Alemania, cable	40.45
Alemania, vista	40.40
Toronto, cable	⅛P.
Toronto, vista	Par.
Hong Kong, cable	53.20
Hong Kong, vista	53.10
Amsterdam, cable	68.30
Amsterdam, vista	68.25
Buenos Aires, cable	26.85
Buenos Aires, vista	26.83
Suiza, cable	32.87
Suiza, vista	32.85

El Oro y la Plata

Cotizaciones efectuadas ayer, al cierre de la Bolsa de la Habana:

Plata contra billete americano	99¼	99½
Oro acuñado contra billete americano	159½	170

Anuncios KP. Luz Neón S. A.
FINLAY 143
AL COMERCIO, INDUSTRIA Y PUBLICO EN GENERAL
Nuestra preparación, garantía y treinta años de experiencia, nos autorizan a ofrecerles un servicio excepcional y toda clase de facilidades para que adquiera el anuncio o motivo de propaganda que a su negocio convenga.
Atenderemos su orden por el Telf. U-4163

Salió el número de Julio de Cuba Importadora e Industrial

La revista «Cuba Importadora e Industrial», cuyo número de julio hemos tenido ocasión de conocer, contiene este mes notables trabajos sobre los importantes problemas del momento actual, tales como la Deuda Pública de Cuba, Errores y Peligros de nuestra Política Comercial, La Quinta Conferencia Comercial Pan-Americana de Buenos Aires; Los Exorbitantes Derechos y gastos del Puerto de la Habana; Los Derechos Consulares; El Proyecto de un Banco Agrícola y El Presupuesto Nacional.

Bonos de Cuba

Cierre ayer, en New York, recibido por el hilo directo de Luis Mendoza y Compañía:

	Comp.	Vend.
Speyer, 5%	99⅝	—
Speyer, 4½%	94	—
Morgan, 5%	100	101½
Morgan, 5⅛%	94⅛	95½
Obras Públicas	32½	33
Hav. Elec. Ry., 5%	—	—
Hav. Elec. Ry., 5%	—	—
Cuba Railroad, 5%	41	42½
Cuba Railroad, 7½	41⅛	42⅛
Cuba Northen, 5½	47⅝	48
Eastern Sugar, 7½	13½	14½
Manatí Sugar, 7½	22¾	24
Inte. Tel., 4½%	78½	79

CASTELEIRO Y VIZOSO
TALLER DE REPARACION
MAQUINAS DE ESCRIBIR

Esa visita será el inicio de la intensa propaganda que informa el programa de esa Institución

Los comisionados serán huéspedes de honor durante una semana. El próximo lunes tendrá lugar el acto de develar los retratos de Martí y de Roosevelt. Un acto importante

Una importante reunión celebrada en la tarde de ayer el Comité Ejecutivo de la Unión Social Económica de Cuba, bajo la presidencia del señor José Manuel Casanova, actuando de secretario el señor Belisario Delgado y asistiendo los siguientes delegados: señores Antonio Antón, por el Comité Conjunto de Corporaciones Económicas; señor Benigno Rodríguez Sánchez y Edel Farrés, por la Asociación de Colonos de Cuba; doctor Rafael María Angulo, por la Asociación de la Prensa de Cuba; doctor Ricardo Morán, por la Cámara de Comercio de la República de Cuba; doctor Jesús A. Portocarrero, por el Colegio de Abogados de la Habana; José Barraqué, por la Lonja del Comercio de la Habana; Armando Moré, por la Asociación Nacional de Agentes Comerciales; doctor Ramón J. Martínez, por la Asociación Nacional de Hacendados de Cuba; Julio Mederos, por la Hermandad Ferroviaria; ingeniero Manuel Cuervo, por la Sociedad Cuban ade Ingenieros; Guillermo Pérez Lavielle, por la Asociación de Repórters de la Habana; Sebastián Gelabert, por la Academia de Artes y Letras; Eusebio Dardet, por la Asociación de Cosecheros de Frutas y Vegetales; doctor Virgilio Ortega, por la Asociación de Compañías Nacionales de Seguros; doctor José Salgado, por la Unión Cubana de Representantes de Compañías d eSeguros; Modesto Morales Díaz, por la Cámara de Comercio de Sancti Spíritus; el Conde del Rivero, por la Asociación Nacional de Propietarios; Roberto Anderson, por la Cámara de Comercio Americana de Cuba y Gregorio Alonso, por la Cámara Nacional de Comerciantes e Industriales.

El señor Delgado, en su carácter de secretario actuante, dió a conocer a los representantes de la Prensa, los siguientes acuerdos adoptados por esa organización:

"El señor Presidente dió cuenta del acto de develación de los retratos al óleo del apóstol cubano, José Martí y del Honorable Presidente de los Estados Unidos, Franklin D. Roosevelt, que se ha de celebrar el lunes 29 del corriente, a las cuatro de la tarde, en el salón de actos de la Asociación de Colonos de Cuba, situada en el Departamento número 538 de la Manzana de Gómez, y cuyos retratos regala la Unión Social Económica de Cuba a dicha Asociación, para significar las relaciones de amistad entre Cuba y los Estados Unidos, rindiendo homenaje de aprecio y gratitud a tan excelsas figuras de la historia de ambos pueblos. A propuesta del señor Casanova, se acordó designar a la doctora Gómez Carbonell para hacer el elogio del Apóstol Martí y al doctor Rafael María Angulo para efectuar el elogio del Presidente Roosevelt. También hablará en dicho acto, expresamente invitado por la Unión Social Económica, el Honorable señor Embajador de los Estados Unidos en Cuba, Mr. Jefferson Caffery.

"Seguidament ese da cuenta de una carta de la Asociación Nacional de Hacendados designando al doctor José E. García Bayllères como delegado de la misma ante dicho organismo.

"La junta fué informada por el presidente, señor Casanova, de la invitación hecha por el Gobierno de los Estados Unidos, para que una delegación de esta entidad visite a Washington, como huéspedes de honor por espacio de una semana, y a ese efecto se dió un voto de confianza al señor Presidente, para que designe las personas que ostentarán esa representación, seleccionando a las personas que representen aquellos intereses económicos más destacados dentro de la organización.

"La junta quedó impuesta de la actuación que se viene realizando en cuanto a la labor que deberá llevarse a cabo en el futuro en los Estados Unidos, para el mejor éxito del programa trazado por la Unión Social Económica en defensa de las relaciones comerciales entre ambos países, y se le dió un voto de confianza al señor Casanova para que designe las personas que deberán actuar en este sentido.

"Con motivo del Congreso de Agricultura que se habrá de celebrar en Santiago de Cuba el próximo día 26, y teniendo en cuenta una ponencia sometida al Comité por el doctor Portocarrero, a quien se le otorgó un voto de felicitación por su valiosa labor, el Comité Ejecutivo de la U. S. E. C., vista la proximidad de esa Convención y ante la imposibilidad de poder rendir sus puntos de vista en cuanto a las aspiraciones de esta organización, acordó enviar un telegrama al Gobernador de Santiago de Cuba, doctor Pérez André, adhiriéndose a los propósitos que persigue el referido Congreso.

"El señor Casanova informó de la labor que ha venido realizando el Comité de Propaganda en cuanto a la campaña que será realizada desde el próximo día primero de Agosto por distintos medios de difusión".

GODOY-SAYÁN
SEGUROS Y FIANZAS
(INSURANCE AND BONDING)
TELÉFONOS: M-9866, M-9867.
AGUIAR 77. HABANA, CUBA

Más MERCANTIL en la Pág. 18

TABACO

Noventa y cinco tercios de colas; cincuenta y seis de permanentes; treinta de rezagos, y otros lotes menores de esta clase y cabezas de Partido, de la nueva cosecha, fueron vendidos y entregados.

Las colas de Vuelta Abajo y los permanentes de Remedios, eran de la cosecha del año pasado.

Están en el mercado Cifuentes, Pego y Compañía; Fernández y Palicio; Cuba Tobacco Company; Constantino González y Compañía; Villamil, Santalla y Compañía; y otras firmas locales y del Norte.

LAS ENTRADAS DE TERCIOS

Entraron en la plaza por ferrocarril y en camiones, las partidas de tercios y pacas siguientes:

De San Luis de Pinar del Río, para Manuel García Pulido, 134.

De Alquízar, para Severiano Jorge y Compañía, 98.

De Manicaragua, para Puente y Compañía, 63.

De Cumanayagua, para I. Kaffenburgh Sons., 100.

De San Juan y Martínez, para H. Duys y Compañía, 178.

De Pilotos para Puente y Compañía, 73.

De Consolación del Sur, para Constantino Gonzalez y Compañía 131.

De Puerta de Golpe, para Domingo Méndez y Compañía 76.

De San Luis de Pinar del Río, para Cifuentes, Pego y Compañía, 132.

LA ACTIVIDAD EN EL CAMPO

En algunos puntos de Las Villas se están moviendo los mercaderes de varias firmas. Han comprado vegas en matules, que los cargan y traspasan a las localidades donde las tarifas de los gremios de escogedores son más módicas.

Siguen actuando en Vuelta Abajo las firmas que hemos mencionado en nuestras últimas informaciones. Tenemos noticia que la de Puente y Compañía compró estas otras vegas por Pilotos: la de José María Ruiz la de Venero, y la denominada «La Macorina». Estas compras hacen un total de cuarenta mil matules, que serán escogidos en la mencionada localidad.

Refiriéndose a las compras hechas por Sobrinos de Antero González, que dijimos el domingo, el señor José P. Capote nos dice que su Hacienda «Las Lajas», no se ha vendido. Nosotros dijimos que aquellos señores habían comprado vegas en el barrio mencionado, o así llamado, no la Hacienda.

MERCADO DE PIELES

Cierre ayer, en New York, recibido por Luis Mendoza y Compañía:

Septiembre	9.90
Diciembre	10.30
Marzo	10.62
Junio	10.93

Archivos de Metal
ALLSTEEL
Casteleiro y Vizoso

Bolsa de New York

Cierre de ayer por el hilo directo de L. Mendoza y Ca.

—A	
Am Radiator	17
Adams Expr	7⅛
Air Reducc	148
Alaska Jun	15¾
Aleghany	1
Allied Chem	159½
Allis Chal	26⅝
Amer Can	142½
Am Car Fou	21
Amer Ice	2¾
Amer Inter	8
Amer Loco	16½
Am P Light	3⅝
Amer Smel	43⅝
Amer Sugar	55½
Am Sug. p	—
Amer T and T	127¼
Am Tobac A	95¾
Am Tobac B	98¼
Am W Works	10⅝
Am Woolen	7⅝
Anaconda C	16⅝
Atchison	54¾
Atlan Coast	22⅝
Atlan Ref	22⅞
Ass D Goods	12
Auburn Auto	22
Aviat Cor	2⅞
Amer Bank	28⅝
Amer Metal	20½
—B	
Baldwin Lo	2⅜
Bat and Ohio	12¼
Bendix Avi	17½
Best and Co	47⅞
Beth Steel	34⅜
Borden Co	26⅛
Briggs	37¼
Brook Man	41⅞
Byers A M	16½
—C	
Can Pacif	10⅝
Cann Mills	—
Case T Mach	54½
C de Pasco	59½
Ches and Ohio	44½
Chi R Isl	—
Chrysler	55⅞
Coca Cola	—
Col Carbon	94
Comm and Sout	1¼
Congoleum	37
Cons Cigar	8⅛
Cons Gas	25
Cons Oil	7⅞
Cont Oil	20⅞
Corn Prod	73
Coty Inc	4¼
Cuba Co	1¼
Cub Amer S	5⅝
C Am Sug, p	64
Cmm-l Solv	21⅝
Chesapeake	43¾
Col Fuel	2⅛
Cruc Steel	23¼
Cons R Cuba	—
—D	
Del Hudson	33
Del and Lack	15
Drug Inc	9¾
Dupont	106¾
—E	
East Kodak	147½
El Auto Lit	25⅜
El Pow Lig	3
Elec Bond	—
Erie (R R)	9
—F	
Fox Film C	16⅛
Frep Texas	26
—G	
Gen A Tank	41
Gen Asphalt	17¾
Gen Elec	28
Gen Foods	36⅝
Gen Motors	37½
Gen Sig Ry	33¾
Gillet Saf	16⅛
Gimbel Bros	3¼
Gold Dust	16⅞
Goodrich R	8
Goodyear	19½
Gen Bronze	7⅛
Great North	21⅝
—H	
Hershey, com	78½
Homestake	395
Houston Oil	13⅞
Hudson Mot	8½
—I	
Illi Cent	14¼
Interb R T	—
I B Machine	183
Int Cement	32
Int Nickel	27½
Inter Tel	10
Illin Glas	99¼
—J	
Johns Mansv	59⅝
—K	
Kroger Groc	29¼
Kresge S S	24⅞
Kelvinator	13¼
Kennecot	20⅜
—L	
—L	
Lambert Co	25
Ligg Myers	117
Loew-s Inc	41
Loose Wiles	40⅞
Lorillard	23⅛
Louisv Nas	40¼
Ludlum Stl	22
Lehman Cor	88
Liquid Carb	33⅝
—M	
Macy (H R)	43¾
May Dep-t	45
Montgomery	30¾
Miss Pac, c	1⅛
Miss Pac, p	—
Minn Honeyw	102
—N	
Nash	13⅝
Nat-l Dist	26¾
Nat-l Bisc	31⅝
Nat-l Cash	17⅝
Nat-l Dairy	17½
Nat-l P Li	8⅝
N Y Central	18⅜
North Amer	16¾
Norfolk and W	184
Nort Pacif	20
—O	
Ohio Oil	10⅞
Otis Elev	19⅛
—P	
Packard Mot	4⅞
Paramount	4
Pennsylvann	25¾
J C Penney	77½
Pullman Co	45¾
Pub Serv	35⅝
Proc Gamble	53½
Pure Oil	8⅝
Puerto Rico	24¼
—R	
Radio Corp	6¼
Rep I Steel	16½
Reynolds	53¾
Royal Dutch	42½
—S	
Safeway Sts	38
Sears Roeb	49⅜
Simmons Co	12⅛
Soc Vacuun	12⅝
St Paul, p	1⅜
So Pacific	19½
South Ry	7
Stan Brands	16¼
Stand Gas	3¼
Stan N J	46¼
Stan Oil C	32⅝
Stewart War	12⅛
Studebaker	2⅝
Sun Oil	68
—T	
Texas Co	18⅝
Texas Gulf	34½
Timken Roll	47½
—U	
Union Carb	64
U Pacific	108½
Union Oil	17½
United Cor	3¾
Uni Cor, pfd	37
Unit Fruit	77¾
U S Rubber	13¼
U S Steel	41⅛
U Aircraft	17
U S Ind Alc	44⅝
—V	
Vanadium	15⅞
—W	
Warner Bros	4⅝
West Union	40⅞
West Elec	61
Woolworth	61½
W Wrigley	61½

Bolsa de la Habana

COTIZACIONES OFICIALES DE LA BOLSA DE LA HABANA

COTIZACION OFICIAL

Bonos y Obligaciones

	Comp.	Vend.
República de Cuba:		
Speyer, 1904	101	106
Deuda Int, 1905	82	87
Cuatro y medio, 1909	94	100
Morgan, 1914	100	106
Morgan (5½) 1923	93	96
O Públicas (5½) 1945	32¾	33½
Obligs Oro (5½) 1935	18	—
Recibos de Depósito de Obligaciones Oro	12½	20
Azúcar (5½) 1940	84	100
Rep Cuba, Morgan (Seriados) 5½% — 1927:		
H Vence 1 julio 1935	93	103
I Vence 1 julio 1936	92	102
J Vence 1 julio 1937	91	98
Ayunt Hab 1a Hipt	97	106
Ayunt Hab 2a H pt	97	106
Centro Asturiano	34	—
B Territorial Serie B	—	—
Cervecera	36	41
Cervecera (Oblig no hipt	8½	13
Gas	100	—
Hav Elec (Consol)	35¼	40
Hav Electric, Debentures Obligs no h pt	4⅞	7
Jarcia Matanzas	95	—
Edificio La Metropoltana, S A	10	—
Mercados de Abasto y Consumo 1a Hipt	36	45
Nueva Fábrica de Hielo	99	101
Papelera Serie B	85	—
Teléfono	81	—
Unidos	10	—

ACCIONES

	Comp.	Vend.
Banco Territorial	—	—
B Territorial (Benef)	—	—
Cervecera	26	50
Fec C Consolidados de Cuba, P	3⅞	4¼
Cuba, R R	6	—
Fibras y Jarcia	10	—
Hav Elec Utilities Com, P 6 por 100	35¼	40
Hav Elec Utilities Com, P 5 por 100	13	20
Hav Elec Railway Com, preferidas	3¼	6¼
Hav Elec Railway Com, comunes	½	1¼
Jarcia, P	37	—
Jarcia P Ex-Div en Acciones	37	—
Jarcia, C	5	7½
Licorera de Cuba	4	6
Mercantil, La (Seguros)	75	—
Metropolitan Auto	100	—
Naviera, P	7¾	11
Naviera, C	¾	1¼
Nueva Fábrica de Hielo	125	—
Nueva Fábrica de Hielo, beneficiarias	26	40
Pesca, P	20	80
Pesca, C	4	20
Teléfono, P	41	50
Teléfono, C	10	—
Unidos	2⅝	3
Unión Oil	1⅝	3

COTIZACION A TERMINO

Ayer, a las 3.30 p. m.

Entregas: días 15 y último de mes

Bonos y Obligaciones

	Comp.	Vend.
República de Cuba:		
Speyer, 5 por 100	101	107
Deuda Interior	82	86
Speyer, 4½ por 100	94½	100
Morgan, 5 por 100	100½	110
Morgan, 5½ por 100	93½	95
O Públicas, 1945	32¾	33¼
Obligaciones Oro	19	30
Recibos de Depósitos de Obligs Oro	12	20
Azúcar	86	95
Julio 1935, H Morgan	94	102¾
Julio 1936, I Morgan	92	100
Julio 1937, J Morgan	90	100
Ayuntamiento, 1a	98	105
Ayuntamiento, 2a	98	105
Centro Asturiano	34	—
Cervecera Internacional	36	42
Cervecera Internacional, Obligs no hipt	8½	14
Gas y Electricidad	100	—
Hav Elec Railway Co	35¼	50
Hav Electric Ry Comp, Obligs no hipt	5	6
Jarcia de Matanzas	97	—
Nueva Fábrica de Hielo	99	101
Pap Cubana, Serie B	85	—
Cuban Telephone Co	81	—
Unidos	10	—

ACCIONES

	Comp.	Vend.
Cervecera Internacional	27	—
Fec C Consolidados, P	3¾	4⅝
Cuba Railroad, P	7	9½
H E Utilities, P	36	40
H E Utilities, Pretes	13	20
Hav Elec Ry Co, P	3¼	6½
Jarcia, P	35	—
Jarcia, Ex-Dvdo en Acciones	35	—
Jarcia, C	5	—
Licorera de Cuba	4	—
Naviera, P	6	—
Naviera, C	½	—
Nueva Fábrica de Hielo	125	—
Nueva Fábrica de Hielo, beneficiarias	26½	—
Teléfonos, P	40	—
Ferrocarriles Unidos	2⅝	4
Unión Oil Co	1	4

Cotizaciones

NUEVA YORK, julio 23. A.P.—Cotizaciones al cierre de la Bolsa de New York:

Acciones: $1.734.340.

Bonos: $11.197.900.

COTIZACION DE LA PESETA

La peseta española se cotizó al cierre del mercado ayer, a razón de 7.28.33 por dólar.

COTIZACION DEL FRANCO

El franco francés se cotizó ayer al cierre del mercado, a razón de 15.08 por dólar.

COTIZACION DE LA LIBRA

La libra esterlina se cotizó ayer, en el mercado local, a $4.96¾.

HABANA CLEARING HOUSE

Las compensaciones de cheques entre los Bancos asociados al Habana Clearing House, ascendieron, en la liquidación de ayer a $1.805.393.11.

IMPUESTOS
Y ASUNTOS EN LA SECRETARIA DE
HACIENDA
—Especialidad—
Dr. Leopoldo del Calvo.
Ex Letrado de la Sección de Consultoría y Ex Jefe del Negociado de Derechos Reales de la Secretaría de Hacienda.
CUBA 49.
Ed. Ariosa 2o. Piso. M-6665

PRECIOS DE LA BOLSA DE NEW YORK DE LOS AZUCARES CRUDOS PARA ENTREGAS FUTURAS

HABANA, JULIO 23 DE 1935.—(Por el hilo directo de Luis Mendoza y Co.)

CONTRATO NUMERO 1

Anterior	Meses	Abre.	Máx.	Mín.	Cierre.
—	Mayo	—	—	—	—
2.27	Julio	2.27	2.27	2.27	2.27
2.31	Septiembre	2.31	2.32	2.31	2.30
2.32	Diciembre	2.35	2.35	2.35	2.33
—	Enero	—	—	—	—
—	Marzo	—	—	—	—

CONTRATO NUMERO 3

Anterior	Meses	Abre.	Máx.	Mín.	Cierre.
2.03	Mayo	2.05	2.08	2.05	2.07
2.23	Julio	2.25	2.25	2.25	2.25
2.25	Septiembre	2.25	2.30	2.26	2.27
2.19	Diciembre	2.20	2.25	2.20	2.22
1.97	Enero	2.00	2.00	2.00	2.00
1.98	Marzo	2.00	2.03	2.00	2.02

Compañía de Almacenes Refrigeradores y de Depósito de Regla, S. A.

Por acuerdo de la Junta Directiva, convoco por este medio a los señores accionistas de la Compañía de Almacenes Refrigeradores y de Depósito de Regla S. A., para la Junta General Extraordinaria de Accionistas que habrá de celebrarse el día 9 de Agosto de mil novecientos treinta y cinco a las once de la mañana en la casa calle Cuba 76 y 78, en esta ciudad, con el objeto de elegir a la nueva directiva de la Compañía por un período de seis años.

F. AUÑON
SECRETARIO

ASOCIACION CIVICA DE BENEFICENCIA

MANZANA DE GOMEZ No. 440
HABANA.

Por orden del señor Presidente y de acuerdo con lo que disponen los Artículos 6, 11 y 27 de los Estatutos de esta Asociación, se cita a los señores delegados de las entidades Cooperantes, señores delegados de las instituciones participantes, y a los señores miembros del Comité Ejecutivo, para la Asamblea General Anual, que se celebrará a las 4 de la tarde del miércoles 31 de Julio de 1935, en el salón principal del Palacio del Centro Asturiano, calle de San Rafael entre Monserrate y Zulueta, en esta Capital.

DR. JULIAN M. RUIZ,
Secretario p. s. r.

THE BOSTON SURETY CO.
S. A.
FIANZAS INTACHABLES
Administrador General: MOISES MAESTRI
Manzana de Gómez 364-366 — Teléfono M-2517.
Garantizadas sus operaciones con Bonos de la República.

HAVANA ELECTRIC AND UTILITIES COMPANY

AVISO

La Junta Directiva de esta Compañía en sesión celebrada el día 17 de los corrientes, acordó repartir un dividendo de $0.75 por acción, representando el resto del dividendo correspondiente al trimestre que terminó el día 14 de Febrero de 1933, sobre las acciones primeras preferidas de 6% acumulativo.

Este dividendo se pagará el día 15 de Agosto de 1935 por medio de cheques que se enviarán al domicilio de los señores accionistas que aparezcan registrados en los libros de la Compañía en la ciudad de Nueva York, al cierre de las operaciones del día 1ro. de Agosto de 1935.

Los libros de traspaso de acciones permanecerán abiertos durante el período de tiempo comprendido entre las fechas indicadas.

Los cambios de domicilio deberán ser comunicados oportunamente al Chase National Bank of New York, Aguiar No. 86, Habana.

F. STEINHART,
Presidente.

Habana, Julio 18, 1935.

M.E.C.D. 2016

HA PRESENTADO AYER EL C. N. D. LA DOCUMENTACION PARA TODOS LOS BARRIOS DE LA REPUBLICA

RAPIDAS

EL DR. PINO, ALCALDE DE MORON se encuentra desde hace días en la Habana realizando gestiones en favor de su Término. Ayer le encontramos, en compañía del doctor Bringuier. El doctor Pino se interesa por que se «echen a andar» las obras del Hospital de Morón. En tal sentido se ha acercado al ingeniero Ruiz Williams.

EL CORONEL BAIZAN y el Alcalde de San Antonio de los Baños vieron ayer, al doctor Ituarte, interesando mejoras para la villa del Ariguanabo.

MARIO COURET y Ramón Hernández Pau, Presidente y Secretario de la Sargentería nacionalista en la provincia de Pinar del Río, han lanzado un manifiesto a la opinión pública aclarando que los sargentos del PUN se apartan de las tendencias y personalismos, porque quieren la unión.

EN RECIENTE reunión celebrada por los amigos del joven revolucionario doctor Roberto C. del Castillo se acordó intensificar la campaña de propaganda en favor de dicho joven para candidato a Representante en los próximos comicios por el Partido Reformista.

FIRMADO por numerosos agentes políticos de la Habana hemos recibido un escrito por el cual felicitan al Presidente de la Junta Municipal del Sur, doctor Gómez Anaya y demás empleados a sus órdenes por la eficiente labor que vienen rindiendo en beneficio de todos los partidos políticos. Igual felecitación hemos recibido para los doctores Vianello y Carrillo de Albornoz.

JOSE TRUEBA, Benjamín Montesinos, Gustavo de Galdo, Ignacio Ferdez, Iluminado Soler, Agustín Hernández y otrosrepresentativos naiconalistas de Pinar del Río nos envían un escrito solicitando la Jefatura del PUN en Vuelta Abajo para el señor Juan Ignacio Cobián por entender que sería beneficioso para la unión del Nacionalismo.

LUIS FELIPE LIZASO y otros, que firman por el Directorio Municipal del PUN en Madruga, nos envían una hoja suelta en la cual se anuncia un mitin político que se celebrará con triple motivo de la inauguración del Círculo, comienzo de la campaña electoral y unificación de las tendencias allí existentes, y al que dicen asistirán connotadas personalidades y Jefes del Nacionalismo.

NUESTRO Corresponsal en Matanzas nos anuncia que de acuerdo con la distribución de los barrios rurales acordada por el Tribunal Superior Electoral será imposible la reorganización pues los electores tendrán que recorrer para inscribirse hasta 70 kilómetros. Los políticos se han quejado de esta anomalía.

HASTA LAS PRIMERAS horas de esta madrugada se encontraba en las oficinas electorales del PUN el Jefe máximo del Nacionalismo pero también muy satisfecho del giro que va tomando la política nacional.

POR LA REPOSICION DEL SR. GUSTAVO GOMEZ

Firmdo por los señores Manuel Cantero, Arturo Valls, M. Talavera, Manuel y Emilio Casals, E. Ojeda, Manuel Díaz y otros, todos integrantes del Ejecutivo Municipal del PUN en Trinidad, hemos recibido un escrito por el cual dichos señores solicitan del señor Secretario de Gobernación la reposición del señor Gustavo Gómez quien fué cesanteado en días pasados en su cargo de alcalde de la Cárcel de aquella localidad.

Aducen nuestros comunicantes que el señor Gómez es una prestigiosa figura del Nacionailsmo local así como un destacado revolucionario en épocas de Machado y que su cesantía se debió a una denuncia que, según el informe rendido por el Inspector General de Cárceles señor Francisco Vilabrille, es de todo punto falsa, pues comprobó su probidad para el desempeño del cargo y su más franca adhesión al Gobierno del Coronel Mendieta.

RICARDO CABANAS, DICE:

Ricardo Cabanas, conocido político y revolucionario de esta Capital, que actualmente pertenece al PUN defendiendo la candidatura del doctor Guillermo Belt para Alcalde de la Habana, nos envía con el ruego de que sea insertada una carta abierta dirigida al joven líder nacionalista del barrio de Chávez y Presidente del Comité «Pro Guillermo Belt», señor Ramón Noriega. En dicha carta el señor Cabanas lamenta la equivocación que, según sus palabras, ha sufrido el joven Noriega con su actuación política la que somete a la opinión pública para que sea ella la que pueda juzgarla.

Agrega Cabanas que él no tiene la culpa de que Noriega se sienta desplazado, pues el calor que le han prestado en el PUN no lo ha solicitado sino se le ha ofrecido.

OFICINA POLITICA DEL C. N. D. EN ARROYO APOLO

Según nos informan, en Calzada y Santa Catalina ha sido instalada una oficina política del C. N. D. que laborará en favor de la candidatura del Coronel Eulogio Sardiñas para Presidente del barrio de Arroyo Apolo.

También nos anuncian que pronto quedará constituido el Comité de damas conjuntistas que defenderán al Dr. Sardiñas en la próxima reorganización.

COMITE LIBERAL DEL BARRIO LA CEIBA

Anteanoche quedó constituido un Comité Liberal en la Ceiba, a favor de Baldomero Acosta para Alcalde de Marianao y Chirino González y Fermín Olivera para Concejales. Hablaron distintos oradores, haciendo el resumen el joven M. Lemus, quien pronunció cálidos elogios para Panchito Díaz.

La candidatura para concejal de Chirino González fué aclamada.

PRESENTO EL C.N.D. SU DOCUMENTACION

En la noche de ayer nos encontramos con el Dr. Alberto Boada, Secretario del C.N.I., quien nos hizo las siguientes declaraciones:

Tanto el General Menocal, como quienes militamos bajo sus órdenes, nos sentimos profundamente satisfechos. El hecho de que el Conjunto haya presentado su documentación completa, con todas las mesas de inscripción constituidas en todos los barrios de la República, constituye una demostración más de que nuestra organización es perfecta en todo el territorio nacional. Seguros como estamos de nuestra potencialidad numérica y confiados en nuestra disciplina no es de extrañar que tengamos fe en el resultado comicial.

En la tarde de hoy estaban en mi poder los mensajes telegráficos demostrativos de que la documentación había sido presentada en todas las Juntas Municipales. Las órdenes trasmitidas fueron cumplidas en todas partes y ese control nos conforta en la lucha que mantenemos.

Ahora solo esperamos el momento de poner en marcha nuestra organización para conquistar el Poder, por medio del voto.

REPRESENTATIVOS MARIANISTAS DE LOS BARRIOS

Anoche nos visitó una comisión de marianistas integrada por los señores Francisco Pérez Girón, Manuel López Paleo, Federico Navarro, Pedro Lavín, Francisco Agüero, José Pérez Capiró, Rafael Moris y Héctor Peláez, todos representativos de la Acción Republicana en los barrios de Jesús del Monte, Manuel de la Cruz, San Nicolás, San Juan de Dios y Medina al objeto de expresarnos su disgusto por la probada connivencia entre dirigentes liberales y los elementos del pasado régimen y cuyas pruebas han sido las cartas cruzadas entre el Dr. Ferrara-Vasconcelos y las declaraciones del coronel Varona.

Así mismo también nos manifestaron nuestros visitantes que respaldan cualquier actitud que con vista a esos acontecimientos adopte el Dr. Miguel Mariano Gómez.

EL C.N.D. EN EL BARRIO DE CAYO HUESO

El Sr. Juan Macías, Delegado a la Provincial del C.N.D., que preside el Comité de Propaganda de dicho Partido en el Barrio de Cayo Hueso, nos asegura que obtendrá un éxito sin precedentes en la lucha de reorganización que se avecina, toda vez que en sus labores le auxilian de manera eficaz todos los elementos de significación de la barriada, sin excluir la representación del desaparecido Partido Renacentista, del ex-Partido Conservador, de la juventud que viene a cooperar con entusiasmo y de la mujer representada por las señoritas Hortensia García y Emma Cortés, que aporta también sus energías a esa obra de propaganda.

A la cooperación de estos valiosos elementos se une la de los veteranos de guerra de independencia, cuya representación ostenta el incansable luchador capitán Daniel González.

Por lo antes expuesto, el señor Macías entiende que el triunfo del C. N. D. en dicho Barrio está asegurado de antemano.

LOS SUCESOS EN LA FIESTA LIBERAL VILLACLAREÑA DEL 18 DE ACTUAL

La Secretaría de Gobernación expidió nota oficial, ayer, sobre los sucesos desarrollados en Santa Clara el 18 del actual, durante la reunión de afiliados al Partido Liberal, de los que dimos cuenta oportunamente. En dicha nota expone el Departamento que de las investigaciones policíacas practicadas se ha podido conocer que un grupo de cinco individuos desconocidos, que se encontraban escondidos en un solar yermo situado frente a la casa en que se celebraba la reunión, casa conocida por La Valeria, en Marta Abreu, entre San Pedro y Toscano, hubieron de hacer un disparo hacia el lugar de la reunión, el que dió en la mampostería de la casa y de rechazo lesionó al menor José Ramón Dolores Mirabales, de once años, colegial, domiciliado en Colón 14, produciéndose un estado de incertidumbre, y al tratar de correr en distintas direcciones los reunidos, resultaron lesionadas Clara Pérez García, vecina de Toscano y Caridad, Esther Rodríguez Pérez, de Teresita y San Pedro y María Antonia Ruiz Meneses, de Ciclón y Flores. Fué acusado como presunto autor del disparo Oscar Aguila Mayea, vecino de Colón número 6, el cual fue detenido y puesto a disposición del Juzgado de Instrucción.

GOBERNACION Y EL CODIGO ELECTORAL. — LA CONFECCION DE LAS NOMINAS

Es criterio de la Secretaría de Gobernación, en vista de las controversias suscitadas con motivo de la redacción del Código Electoral en concordancia con la Instrucción número 2 de 12 de Enero de este año del Tribunal Electoral, que todas las Juntas Electorales de la República no remitan las nóminas del personal correspondientes a este mes hasta tanto no se aclare definitivamente el modo de confeccionarlas, cosa que para el mejor servicio de la Administración y en beneficio de los empleados estima el Departamento debe resolverse antes del día 30 del actual. Tan pronto quede delineada la forma legal de abonar esos sueldos Gobernación remitirá circular a las Juntas Electorales indicándoles la forma de confección de dichas nóminas a la mayor brevedad posible.

POSIBILIDADES DE UN PARTIDO LIBERAL RADICAL

A las once de la noche llegó a Palacio el Director de la Renta de Lotería señor Adalberto Ramírez Salas; habla breves momentos con el Ayudante Capitán Viera y sube al tercer piso a entrevistarse con el Presidente. Más de una hora duró la entrevista y a la salida, interrogado por los repórters, dijo que trató de generalidades con el Presidente, aunse tocó algo de política: Añadió que ratifica las declaraciones que hizo a su salida del Palacio, separándose del liberalismo; opina, que las masas liberales no quedarán huérfanas de dirección y que bien pudiera ser que en Camagüey se levantara la bandera del Partido Liberal Radical, donde tendrían cabida todos los elementos liberales de prestigio y que no se sintieran corresponsabilizados con el machadismo.

MOVIMIENTO POLITICO

Declaraciones del Dr. Alberto Boada. Secretario del Conjunto Nacional Democrático.—Representativos marianistas de los barrios nos visitan.—Actividades de los Amigos de Panchito Díaz.—Acción Constructiva y sus actos políticos.—El Centrismo.—Embarca el ex-Presidente Céspedes.—Pino y Bringuier realizan gestiones en favor de Morón.—Acuerdos del Tribunal Superior Electoral.—Otras noticias muy interesantes sobre el movimiento de la política nacional

FERNANDO CUESTA PARA REPRESENTANTE

SANTIAGO DE CUBA, julio 23. DIARIO. Habana. — Calzado con la firma de incontables liberales de Santiago me ha sido entregado un manifiesto en el cual se lanza la candidatura de Fernando Cuesta Mora para Representante en las próximas elecciones por tratarse de un positivo valor intelectual dentro de la política en Oriente, habiendo aspirado por dos ocasiones y ahogado siempre por piñas a pesar de la popularidad con que contaba y cuenta actualmente.—GARCIA, Corresponsal.

NACIONALISTAS DE SAN LEOPOLDO

Julio Carrera, Galo Acea y Aurelio Cárdenas, representativos de distintas Agrupaciones nacionalistas del barrio de San Leopoldo nos escriben para manifestarnos que no es cierto que se haya reunido la sargentería nacionalista en dicho barrio como publicó un colega de la tarde, pues de haber sido veraz dicha reunión se hubiera proclamado en primer término al Coronel Celestino Baizán y al Dr. José Ambrosio Casabuena a quienes se deben los sargentos por los méritos que con ellos tienen contraídos.

NACIONALISTAS DEL PRINCIPE

En días pasados tuvo efecto en la calle 2 entre 31 y 33 en el Vedado la constitución del Comité de damas nacionalistas del barrio del Príncipe. El acto fué presido por la señora Rosalía Cruz y de Secretaria fungio la señorita Antonia Suárez.

Después de haber sido explicado por la Presidencia el motivo de dicha reunión se eligió por aclamación la siguiente Directiva: Presidenta, Rosalía Cruz. Vices, Balbentina Castanedo, María Herrera, Benigna Guzmán, Carmelina Grana, María Teresa Puig y Evangelina Gómez. Secretaria de actas y vice, Antonia Suárez y María Oliva Valdés. Secretaria de Correspondencia y vice, Carmen Pedromo y Sarah Alvarez. Tesorera y vice, Clementina Lanza y Mercedes Meireles. Directora Política,Severina Herra y 25 vocales.

A continuación de tomar posesión la Directiva electa usaron de la palabra la señorita Suárez, Severina Herrera y otras. Entre los acuerdos adoptados figuró el de comunicar a los jefes del Partido Unión Nacionalista del resultado de dicha sesión.

ADHESIONES A LA CONJUNCION CENTRISTA NACIONAL

Después de la presentación de los documentos necesarios para ser inscriptos como Partido Nacional, ante el Tribunal Superior Electoral, los Centristas están recibiendo adhesiones de distintos lugares de la Isla. Ayer fué visita del Presidente del Centrismo, doctor Lufriú, el Presidente de los Veteranos de la Independencia de Trinidad, a quien acompañaba Esteban Lugones, ambos pertenecientes hoy a la Conjunción Centrista que propulsa el coronel Carlos Manuel de Céspedes. Lugones manifestó 385 afiliaciones de amigos de él para el Partido Centrista.

Cursado en Gibara llegó un telegrama a las oficinas Centristas, firmado por el doctor Washington Rosell y Franco, quien manifiesta se ha sumado a los Centristas y que laborará por la candidatura del insigne cubano Carlos Manuel de Céspedes.

Otros ingresos de valía para la Conjunción Centrista son las adhesiones remitidas ayer desde Santa Clara de los doctores Juan Bautista Sed y Luis Rodríguez Cortés.

EL VIERNES, 26 DE JULIO, SALDRA CARLOS MANUEL DE CESPEDES PARA CUBA

Como anunciamos oportunamente, el viernes de esta semana, día 26, saldrá desde Santander, España, hacia Cuba, el doctor Carlos Manuel de Céspedes, Embajador de Cuba en España, fundador y máxima figura de la Conjunción Centrista Nacional, a quien sus amigos y admiradores lo llevarán como candidato a la Presidencia de la República. Los Centristas, la Vanguardia Femenina Carlos Manuel de Céspedes y todos sus simpatizadores se aprestan a concurrir a recibir a tan ilustre figura nacional.

Anoche se reunió la Vanguardia Femenina Carlos M. de Céspedes

Ayer tuvo efecto la reunión de la Vanguardia Femenina Carlos Manuel de Céspedes, acordándose continuar la labor de proselitismo y mantener una propaganda activa en pro del Dr. Céspedes para la Presidencia de la República.

LAS DAMAS LIBERALES DEL BARRIO DE GUADALUPE

Es cada día mayor el número de adhesiones que viene recibiendo el Comité Gestor del Directorio de Damas Liberales del Barrio de Guadalupe, Amigas de Panchito Díaz. En su última reunión, efectuada en la residencia de su Presidente, Manrique 104, fueron designadas setenta delegadas de este Comité, las que actúan ya. Las Secretarías del Directorio, señoritas Campos, están recibiendo con este motivo numerosas visitas en su casa de Finlay 41, por Campanario, donde funciona la oficina de Inscripción, de siete a diez de la noche, bajo la supervisión de la presidenta, señorita Ninón Cuen Lee Font.

JESUS MARTINEZ Y MANUEL SANTALLA

Continúan ganando prosélitos para su aspiración a Delegados, Jesús Martínez Noriega, por el barrio del Príncipe, con oficina política en Zaldo 32; y Manuel Santalla Rielo, por el de Cayo Hueso, ambos defensores de la rcandidatura de Panchito Díaz Rodríguez, para la Alcaldía de la Habana a que le destinan sus amigos.

Dr. Alberto Boada, destacada figura del Conjunto Nacional Democrático, Secretario de dicho organismo, cuyas declaraciones insertamos.

COMITE PROVINCIAL DE DAMAS DEL C. N. D.

Ha tenido efecto en la morada de los esposos Adolfo Ruiz y Cristina Martínez una fiesta política para la constitución del comité Provincial de Damas del C. N. D.

Hizo la apertura del acto, con un sentido y elocuente discurso la señora Inés Nodal de Acosta, quien expuso el objeto del acto y la alegría y entusiasmo que reinaba entre todos los presentes para comenzar la campaña política e npro del Partido.

Fué electa Presidente efectiva del comité la señora Cristina Martínez de de Ruiz y secretaria la señora Inés Nodal de Acosta, tesorera la señora Mirtila Carrera de Rodríguez y Dolores Anido de Rossell; Vicesecretaria a la señora Manuela Melendres de García y a la señorita Clementina Fleites; y vocales las presentes hasta un número de 200.

Hicieron uso de la palabra además de la señora Nodal de Acosta, la presidenta electa, la señora Lili Martínez de Monteagudo, la señora Presidenta del comité de damas de la Pastora.

La Sra. Otilia Rodríguez; el doctor Agustín Veitia y el Dr. Fileno Cárdenas que hizo el resumen.

Reinó gran entusiasmo en el acto, siendo muy felicitada la seofra Martínez de Ruiz y Nodal de Acosta por su labor incansable llevada a cabo para la constitución del comité en el que tanto éxito han alcanzado.

LAS ACTIVIDADES DEL DOCTOR ENRIQUE DOLZ EN LAS VILLAS

Ha regresado de Santa Clara, donde viene laborando activamente en pro del Conjunto Nacional Democrático, especialmente en el término de Aguada de Pasajeros, el Dr. Enrique Dolz, e interrogado por el repórter, manifestó que ha concentrado sus actividades en su último viaje, a pulsar la opinión del electorado por los pueblos y barrios que ha recorrido sobre sus simpatías políticas, encontrando una fuerte corriente de opinión a favor del Conjunto Nacional Democrático y su ilustre figura dirigente, el General Mario G. Menocal, teniéndose el criterio que ese núcleo, por su cohesión y estar compuesto de elementos de franca procedencia revolucionaria, a más del número de sus afiliados, es el único capaz de dirigir la Nación con suficiente autoridad y disciplina en su desenvolvimiento político normal.

Estima el Dr. Dolz, que ese sentimiento es tan fuerte en los partidarios del Conjunto que se sobrepondrá en definitiva, a la disidencia provocada por algunos dirigentes, que surgió en el Partido en los inicios de la reorganización, los que retornarán, indefectiblemente, al núcleo del cual se separaron, ya que no tendrían cabida lógica en otro partido y menos que en ningún otro en el liberal, a donde las masas conjuntistas no los seguirían. Espera regresar el Dr. Dolz, dentro de pocos días a Aguada de Pasajeros para continuar la labor iniciada en pro de dicha agrupación.

CONSTITUCION DEL COMITE DE DAMAS DE «ACCION CONSTRUCTIVA» DEL C. N. D. DE ARROYO NARANJO

ARROYO NARANJO, 21 de julio de 19335.—Reunido el Comité Provisional de Acción Constructiva del C. N. D. en el barrio de Arroyo Naranjo en la residencia del correligionario Arturo Parada, sita en Nápoles Fajardo 24, y actuando de presidente el señor Rafael Betancourt y de secretario el señor Presidente, dando a conocer el motivo de la reunión que no era otro, que dejar constituído el Comité provisional de damas de «Acción Constructiva del C. N. D. siendo proclamada la candidatura siguiente:

Presidenta: Señorita Juana Velea Vice: Srta. Hortenisa Alvarez. Secretaria de Actas: Srta. Josefina Paleo, Vice: Srta. Margarita Piedar. Secretaria de correspondencia: Srta. Clotild Pujol, Vice: Srta. Juana Betancourt. Tesorera: Srta. Margarita Hernández, Vice: Srta. Cándida O-Reilly. Vocales: Sra. Rafaela Landiran, Sra. Rosalina Catalá, señorita Josefina Hernández, Srta. Mercedes de la Campa, Srta. Laudelina O-Reilly, Sra. Mercedes O-Reilly, Sra. Julia Vega, Srta. María Luisa Parada. Sra. Luisa Machin, señorita Guadalupe Villegas, señora Carmen Cid, Sra. Francisca Contreras, Srta. Teresa Rodríguez, señorita Onelia Ravelo.

Después el señor Julio Pujol hace uso de la palabra y explica el derecho que tiene la mujer en la lucha comicial que se avecina y el papel importante que tienen que desempeñar en el futuro de nuestra patria, como factor decisivo.

Le sigue en el uso de la palabra el señor Luis Sardiñas, y aconseja a las damas presentes que no hagan dejación de sus derechos en la hora que atravesamos, porque es el momento de reafirmarse en la conquista adquirida por la evolución y la revolución. La distinguida dama señora Rafaela Landrian, hace uso de la palabra y con un léxico cálido y terminante les llama la atención a sus compañeras sobre la importancia del acto llevado a cabo.

ELECTO MANUEL HERES HEVIA

Anoche fué electo Presidente del Directorio Liberal de Amigos de P. Díaz sito en Revillagigedo 77 y en la misma asamblea se acordó apoyar su aspiración a la Presidencia del Barrio, el señor Manuel Heres Hevia.

MODIFICACIONES AL CODIGO ELECTORAL

Las siguientes modificaciones al Código Electoral se acordaron ayer mediante decretos-leyes que se insertaron en el número ordinario de la Gaceta Oficial de esa fecha:

Artículo I.—El artículo 23 del Código Electoral, quedará redactado en la siguiente forma:

Artículo 23.—La designación de un Catedrático de la Facultad de Derecho de la Universidad de La Habana para vocal del Tribunal Superior Electoral, se hará por la Sala de Gobierno del Tribunal Supremo de Justicia por votación secreta, celebrada a efecto. Se tendrá por designado miembro propietario al Catedrático que alcance el mayor número de votos, y sustituto el que le siga en número de votos.

Igual procedimiento seguirá el Tribunal Pleno de la Audiencia respectiva para la designación del catedrático titular que deba ser miembro de la Junta Provincial Electoral correspondiente.

Los sorteos de funcionarios judiciales dispuestos por los artículos 12 y 13, se llevarán a cabo por el pleno del Tribunal Supremo.

Artículo II.—El artículo 46 del Código Electoral, quedará redactado en la siguiente forma:

Artículo 46.—El Secretario del Tribunal Superior Electoral será licenciado o doctor en Derecho Civil o Público y recibirá el sueldo que le señale dicho Tribunal en cumplimiento del artículo 19 del Decreto-Ley 563 de 1934. El Secretario de cada Junta Electoral Provincial o Municipal percibirá el haber que le fué fijado por acuerdo del Tribunal Superior Electoral de 7 de enero de 1935. Los empleados de las Juntas Electorales Permanentes percibirán el mismo haber que les señala el Tribunal Superior Electoral por la instrucción número dos de 12 de enero de 1935.

Artículo III.—El párrafo primero del artículo 50, del propio Código, quedará redactado así:

«Toda Junta Eectoral Permanente podrá, ajustándose a las condiciones que más adelante se determinan, nombrar los escribientes y mecanógrafos temporeros, además de su personal de plantilla, que necesite para el trabajo de la oficina de la Junta que no pueda hacer por sí solo el Secretario, como también podrá, cuando fuese necesario, nombrar con carácter temporero un conserje y un ordenanza, exceptuándose las Municipales en aquellos Municipios que tengan menos de treinta mil habitantes, las cuales sólo emplearán un conserje, el que hará las veces de conserje y ordenanza. Cuando las Juntas Electorales se encuentren instaladas en edificios ocupados por oficinas públicas, utilizarán siempre que fuere posible, para su servicio, el de los conserjes y ordenanzas del personal de ésta; y los nombramientos adicionales que se hagan, de acuerdo con la autorización preinserta, se harán tan solo cuando sean absolutamente necesarios para el buen cumplimiento de los deberes que el Código impone a las Juntas. No obstante lo dispuesto en este párrafo, las Juntas Municipales Electorales elevarán ternas para la designación de su personal, de plantilla y temporero, a sus respectivas Juntas Provinciales las cuales harán los nombramientos».

Artículo IV.—El inciso (i) del artículo 53 del Código Electoral, quedará redactado así:

«(i) A más tardar, con treinta y cuatro días de antelación a la fecha en que haya de celebrarse una elección, cada Junta Municipal Electoral preparará, firmará y certificará las listas de Presidentes propietarios y suplentes, vocales propietarios y suplentes, escogidos o nombrados de acuerdo con lo dispuesto en este artículo, y remitirá dichas listas el mismo día, bajo sobre certificado al Secretario de la Junta Provincial Electoral correspondiente, junto con las listas originales y rectificadas, de Presidentes, vocales y Secretarios, y de todas las solicitudes presentadas en relación con ellas, y de las resoluciones recaídas sobre las mismas para su aprobación. Ninguno de esos nombramientos surtirá efecto hasta que la Junta Provincial Electoral los haya rectificado. Tan pronto como el Secretario de la Junta Provincial Electoral haya recibido dichos documentos, señalará día y hora para la vista de todas las impugnaciones que hayan sido hechas por cualquier elector del correspondiente Término Municipal, contra la aprobación de los nombramientos, la cual habrá de celebrarse no antes del segundo ni después del quinto día. El aviso de la celebración de dichas vistas será dapartes interesadas por la Junta Prodo, postal o telegráficamente, a las vincial Electoral, por conducto de la junta Municipal Electoral correspondiente. El primer día hábil, después de la terminación del período para la vista de dichas impugnaciones, la Junta Provincial Electoral resolverá definitivamente sobre todos los nombramientos, ratificándolos o dejándolos sin efecto, y sustitpyendo en este último caso, los nombramientos revocados por otros escogidos de las listas correspondientes, si los hubiere, o designando en ceso contrario otros nuevos nombres de personas capaces, aunque no figuren en ellas, y el mismo día devolverá a la Junta Municipal Electoral correspondiente, bajo sobre certificado todos los documentos, junto con el testimonio de la resolución recaída».

Artículo V.—El artículo 104 del Código Electoral, quedará redactado en la siguiente forma:

Artículo 104.—Si un certificado de candidatura contuviere defectos de forma, el Comité Ejecutivo de la Asamblea o Grupo de electores proponentes podrá enmendarlo mediante la presentación, a la competente Junta Prov. Electoral, de un certificado suscrito, bajo juramento o promesa de decir verdad, por la mayoría del Comité, expresando el nombre del partido o grupo de electores independientes que autorizare el original y consignando los defectos y correcciones del caso; haciéndose constar además, que el Comité está debidamente autorizado para expedirlo. Dicho certificado deberá presentarse, a más tardar, a las nueve a.m. el vigésimo octavo día anterior al señalado para la elección.

Artículo VI.—El párrafo segundo del artículo 269, quedará redactado en la siguiente forma:

«El organismo supremo del Partido, si lo hubiere acordado, o el Presidente del Partido en funciones, o las personas en que delegare designarán los tres electores y sus sunes de Inscripción de todos los Bap'entes que compondrán las Comisiorrios en que pretenda organizarse. En este caso y en el de que los organismos supremos hubieren delegado la facultad de hacer estas designaciones en Comisiones o personas, éstas las harán En uno y otro caso, las designaciones en Comisiones o personas, éstas las harán. En uno y otro caso las designaciones se comunicarán a los interesados, y al Tribunal Superior Electoral, hasta el 24 de julio de 1935. El Tribunal Superior Electoral fijará en tablilla el mismo día o al siguiente, copia del acuerdo y dará traslado de esas designaciones a las Juntas Provinciales y Municipales correspondientes, por la vía más rápida. Cualquier miembro del organismo supremo del Partido de que se trate, podrá recurrir contra dicho acuerdo dentro de los tres días siguientes a su fijación en la tablilla de anuncios. El procedimiento se acomodará a lo dispuesto en el artículo 264».

Artículo I.—El período a que se refiere el inciso 1) del Artículo 310 del vigente Código Electoral se entenderá que es el mismo que fija el Artículo 309, en cuyo extremo queda modificado el referido inciso.

LAS DAMAS MATANCERAS CELEBRAN UN HERMOSO ACTO POLITICO

MATANZAS, Julio 21.— Tuvo efecto en la tarde de hoy, en el teatro «Modernista» de esta ciudad, un hermosísimo acto, sin precedente hasta hoy en la historia política matancera, por ser la primera vez que una mujer cubana, la culta poetisa matancera Ernestina González Cobo, celebra un gran mitin y Asamblea con todas las representaciones populares, en la que es ella alma inspiradora de un movimiento de organización política que tiene por objeto la defensa de los derechos de la mujer y los postulados de la Revolución.

Asistieron todas las tendencias políticas, encontrándose el teatro verdaderamente colmado de público, notándose con sorpresa la presencia de grandes núcleos de todos los barrios de Matanzas.

Después de un amplio cambio de impresiones, en que prevaleció la mayor armonía y entusiasmo, se procedió a la elección de la Mesa Directorio, que resultó constituida en la siguiente forma: Presidente: Ernestina González Cobo, vice presidenta: María Luisa G. de Montoro; Asesora: Electa Fé de la Peña; Director: López Llano; Vice Directora: María Cárdenas de Calderín; Tesorera: Ana Martínez; Secretaria General, María de J Fuentes de Puig; Secretaria de Actas: Isabel Blanco; Secretaria de Correspondencia: Ana Luisa Ojeda de Serrano; Vocales: Zenaida Molina, Arabia Torres, Venancia Hernández Caridad G. de Burgos, Candelaria Santana, Concepción Reyes, Juana Medina, Angela Hernández, Mercy Rodríguez, Isabel Zambrana, Josefa Tápanes, Remigia Dominguez, Josefina Boussot, María Josefa Alvarez y Laura López Naranjo.

Pronunció un vibrante discurso, pleno del más alto y puro feminismo, la señora Ernestina González Cobo, infiltrando en el alma de la mujer cubana, la necesidad de actuar en la vida política de nuestro país, para contribuir al mejoramiento del futuro cercano, deslizando en las encondas luchas políticas, la bondad, la ternura y el alto espíritu de idealidad que ha sabido espaacir hasta ahora en las escuelas y en los hogares. Le siguió en el uso de la palabra la señora Lucía G. de Morgadanes, quien rayó también a gran altura, y otras señoras más.

Consumió un turno brillantísimo el doctor Horacio Martínez Franque al que siguieron el señor Gilberto Monet, Abat Martínez, Marrero y otros.

El Ejecutivo anuncia una serie de actos, tanto en la ciudad de Matanzas como en los demás pueblos de la Provincia, y los que habrán de tener, indiscutiblemente, la mayor resonancia.—ALBERTO LOVIO, Corresponsal.

INFORMACION TELEGRAFICA
DEL INTERIOR DE LA ISLA

Por nuestros Corresponsales a través del hilo directo del DIARIO

PINAR DEL RIO

SERA JUZGADO POR EL TRIBUNAL DE URGENCIA

PINAR DEL RIO, julio 23. DIARIO. Habana.—Eloy Fernández Bonin ingresó en la cárcel de esta ciudad, procedente de Viñales, para ser juzgado el próximo jueves, día 25, por el Tribunal de Urgencia. Está acusado de infracción del Decreto-Ley número 51 del pasado año.—*G. Rodríguez*, Corresponsal.

JUZGAN EL JUEVES 25 A UN PARRICIDA

PINAR DEL RIO, julio 23. DIARIO. Habana.—El próximo jueves, 25 del actual y a las nueve de la mañana, ha de tener efecto ante la Sala de Vacaciones de nuestra Audiencia, el juicio oral de la causa instruída contra el campesino Benito Malagón Fabelo, por la muerte de su esposa, Rosa Mirabal Guanche.

Como saben nuestros lectores, el fiscal, doctor Luis Alberto Rubio, ha pedido para el procesado la pena de cadena perpetua, por entender que los hechos que se le imputan constituyen un delito de parricidio, con la concurrencia de las circunstancias atenuantes de arrebato y obcecación. Por su parte, el defensor, doctor Juan Azel Estéfano, interesa que se aprecien en favor de su patrocinado la eximente de haber obrado bajo la influencia de una fuerza irresistible que anuló su responsabilidad.

Existe gran interés por presenciar este juicio, que promete ser de general resonancia. Son muchos ya los mensajes que han llegado al fiscal pidiendo clemencia para el procesado Benito Malagón.—*Guillermo Rodríguez*, Corresponsal.

SE DICE QUE EL CORONEL BATISTA VISITARA PINAR DEL RIO

PINAR DEL RIO, julio 23. DIARIO. Habana.—El importante colega local "La Región", publica en su edición del sábado último un telegrama de su corresponsal en la Habana, donde le da cuenta que el coronel Fulgencio Batista, Jefe del Estado Mayor del Ejército Constitucional, visitará dentro de algunas semanas la región del tabaco, para completar así su triunfal y brillante recorrido por el interior de la República.

Dice el referido periódico que esta visita del coronel Batista a la región pinareña sólo tiene por objeto inspeccionar las obras del nuevo cuartel que se está construyendo en la Loma de los Coches.

Hemos hablado con el teniente coronel Manuel Benítez Valdés, Jefe del Octavo Regimiento "Rius Rivera", sobre este punto, pero el joven y valioso militar nos manifestó que por el momento no tenía noticias concretas acerca de esa visita del Coronel Batista, pero que esperaba poder darnos noticias pronto.— *Guillermo Rodríguez*, Corresponsal.

HABANA

AGREDIDO UN EX SOBRINO DE ARSENIO ORTIZ

RANCHO BOYEROS, julio 23. DIARIO. Habana.—Esta noche, cuando se celebraba una comida y baile en la finca "Alegría", en honor de Manuel Ortiz Cabrera, sobrino del ex comandante Arsenio Ortiz y Rafael Castro, con motivo de su reciente arribo, procedente de la ciudad de Miami, Estados Unidos de Norte América, hicieron irrupción cuatro jóvenes que con sendos garrotes atacaron a los allí reunidos, los cuales se dieron a la fuga, dispersándose por el campo.

Los jóvenes atacantes amarraron a un post ea Ortiz y a Castro.

Los asaltantes de la finca "Alegría" no han sido detenidos, ignorándose quiénes sean.

LESIONADO GRAVE

En el Hospital Lila Hidalgo fué asistido hoy el señor Roberto Díaz, vecino de Marianao, de la fractura de la base del cráneo, lesión que se causó al caerse de una mata, mientras tumbaba frutas, en la finca La Caridad.

PERJUDICA A 5,000 OBREROS

Con motivo de la resolución dictada por los Ferrocarriles Unidos de la Habana de suprimir doce trenes eléctricos de la línea Habana-Rincón, desde el próximo día primero de agosto y haber aumentado el precio del pasaje de cinco centavos a quince centavos, suprimiendo además los "ida y vuelta", se consideran perjudicados con esa medida cerca de cinco mil obreros que diariamente tienen que transportarse a esa capital para rendir sus labores.—*Pablo Donato, Jr.*, Corresponsal.

DETENCION DE UN CONOCIDO DELINCUENTE

MADRUGA, julio 23. DIARIO. Habana.—Al vivac de Güines fué remitido Armando Díaz Mendoza, delincuente muy conocido, por haber sufrido distintas condenas, quien fué sorprendido por la Policía en este pueblo cuando forzaba una de las puertas del establecimiento de víveres de Santiago Yon, siendo perseguido a tiros hasta capturarlo, más tarde, fuera de la población.—*Suárez*, Corresponsal.

MATANZAS

PROTESTAN DE LOS JORNALES Y FORMA EN QUE SE LES PAGA, LOS OBREROS DE GUIRA DE MACURIGES

BOLONDRON, julio 23. DIARIO. Habana.—Los obreros del cercano pueblo de Güira de Macuriges y su extensa zona rural, continúan pidiendo a este corresponsal que eleve, por medio del DIARIO, su protesta, con motivo de seguir abonándoseles jornales reducidos, hasta de treinta centavos, con vales para bodegas, incluso para establecimientos de asiáticos involucrados en el ilegal negocio, de acuerdo con los dueños y administradores de las grandes fincas de aquel sector. Agregan que no perciben efectivo ni siquiera para las más perentorias necesidades hogareñas, como medicinas, carne, etc. Los perjudicados reiteran su petición de que los centros superiores, entre ellos la Secretaría del Trabajo y el Estado Mayor del Ejército, ordenen las debidas investigaciones para acabar tal estado de cosas en beneficio de centenares de pobres obreros y del propio orden socal. — *Oña*, Corresponsal.

PROTESTAN DE LA INTERPRETACION DADA POR UN JUEZ A LA LEY DE JORNAL MINIMO

PERICO, julio 23. DIARIO. Habana.—La Asociación de Colonos, Delegación del central "España", ha cursado hoy un telegrama, dirigido al Secretario del Trabajo, concebido en los siguientes términos:

"Secretario del Trabajo. Habana. — Los miembros todos de la Asociación de Colonos de Cuba, Delegación local del central "España", protestan ante usted de la interpretación y aplicación dada por el señor juez municipal de Perico, al Decreto 727 y Ley 22 sobre jornales mínimos, multando al colono señor Armando Otaola sin más justificación que la simple pretensión de haberse cometido por el denunciado la infracción de tales leyes. Rogamos a usted su investigación, pues el juzgado se niega a entregar certificaciones de la denuncia y fallo, que solicitó el interesado a fin de acudir ante usted en demanda de justicia. Miembros directivos: doctor Rodríguez López, Gabriel Suárez, Armando Otaola, Juan Felipe Alzugaray, Demetrio Díaz, Felipe Sotolongo, Aurelio Díaz y Francisco López.—*Acosta*, Corresponsal.

SENTIDO FALLECIMIENTO

QUIEBRA HACHA, julio 23. DIARIO. Habana.—Profunda pena ha causado en esta población el fallecimiento del venerable anciano señor Blas Fernández, antiguo y querido vecino emparentado con distinguidas familias de esta sociedad, entre ellas las de los señores Enrique García Vilosio y Juan Vidal. Reciban nuestro pésame los atribulados deudos.— *Fernández Pacheco*, Corresponsal.

SANTA CLARA

OBITO

CAIBARIEN, julio 23. DIARIO. Habana.—Ha causado hondo pesar en esta sociedad la muerte de la señora madre del teniente González Pino, Jefe del puesto de esta localidad. Todas las sociedades y gremios obreros han enviado sus representaciones a Cárdenas, para asistir al sepelio de tan distinguida dama.—*Corresponsal*.

NUEVO SUPERVISOR DE LA POLICIA DE SANCTI SPIRITUS

SANCTI SPIRITUS, julio 23. DIARIO. Habana.—Ha tomado posesión el supervisor del Cuerpo de Policía, teninente del Ejército José Coterón, así como el delegado del mismo, cabo Miguel Horta.—*Serra Carbonell*, Corresponsal.

EL SEPELIO DEL SEÑOR ERASMO CASTAÑEDA, QUE FUE ABATIDO A TIROS EN SAGUA

SAGUA LA GRANDE, julio 23. DIARIO. Habana.—A las cinco de la tarde se efectuó el sepelio del señor Erasmo Castañeda Ledón, constituyendo el acto una sentida manifestación de pesar. Fué despedido el duelo por el señor Juan Martín Leiseca el que tuvo frases brillantísimas y sentidas sobre el extinto y su actuación en el seno de esta sociedad.

Castañeda deja cuatro hijos. Se me informa y ratifico mi información de ayer, que Erasmo llegó al Hospital ya cadáver.

Anoche llegaron a esta, procedente de la Habana, los seores Delfín Tomasino, Tomás Castañeda, Armando Castañeda y otros familiares del extinto.

Las autoridades actúan en este suceso, del cual ofrecerá amplia información por correo.. — *Isoba*, Corresponsal.

ORIENTE

INVITADO NUESTRO DIRECTOR POR EL GOBERNADOR DE ORIENTE AL CONSEJO PROVINCIAL DE AGRICULTURA

SANTIAGO DE CUBA, julio 23. DIARIO. Habana.— Sr. Director del DIARIO DE LA MARINA. Habana. El próximo día 26 comenzará a celebrarse en esta ciudad, bajo la presidencia del Honorable secretario de Agricultura, el Congreso Provincial de Agricultura y Ciencias Afines, que adoptará acuerdos y resoluciones para actuar ante el Congreso Nacional. La importancia de los temas presentados requiere la concurrencia de todas las entidades económicas, sociales y obreras, y de los órganos de difusión cultural. Tengo interés en que usted concurra a estos actos en favor de nuestra provincia y nos preste su colaboración.— *Dr. Pérez André*, Gobernador Provincial.

EMPLEADOS DE CORREOS QUE SE QUEJAN DE SER SUSTITUIDOS POR LOS QUE SECUNDARON LA HUELGA

SANTIAGO DE CUBA, julio 23. DIARIO. Habana.—En las oficinas de Correos de esta ciudad se recibieron varias cesantías de empleados nombrados cuando la última huelga general, designándose nuevamente a los antiguos empleados que secundaron el movimiento.

Los cesantes se quejaron al teniente coronel Rodríguez, ordenando éste que las cesantías no fueran entregadas, así como que los nombrados no tomaran posesión.

Según informes, la Secretaría de Comunicaciones ha ordenado la paralización del movimiento, en vista de la protesta.

SE AHOGO UN CAMPESINO

Cuando cruzaba el río Sabanilla, en el término de Baracoa, el campesino Paciente Martínez, sufrió un colapso, cayendo al río y ahogándose.

TERRIBLE INTENTO DE SUICIDIO

En el barrio Arroyo Blanco, de Holguín, la señora Chirolida Tejeda se dió varios tajos en el vientre, con un cuchillo, perforándose los intestinos Se espera fallezca.

EN GRAVE ESTADO UN INTOXICADO

En Pueblo Nuevo, se intoxicó con tinta rápida Ramón Goderich, encontrándose en gravísimo estado. Se ignora el móvil de tal determinación.

ASALTARON UNA TIENDA

Varios foragidos asaltaron la tienda de Felino Paneque, en la colonia "Barrio Yacamara", llevándose mercancías y dinero.

ACCIDENTE DEL TRABAJO

Cuando se encontraba trabajando en el cuartel "Bartolomé Masó", en Manzanillo, el preso Enrique Vivar, le cayó encima un cubo de ladrillos, resultando herido grave.—*García*, Corresponsal.

E.C.D. 2016

MAS INFORMACION MERCANTIL

Los intereses de un préstamo no pagan 4x100

La Secretaría de Hacienda lo reconoce de este modo y lo hace saber claramente

Con motivo de haber reclamado a una firma de esta capital la Zona Fiscal de Oriente, de la Habana, el ingreso de impuesto de 4 por ciento sobre intereses, por concepto de cantidades que la firma abonó a sus socios y que figuraban en el balance, la Cámara de Comercio de la República presentó un recurso impugnando dicha reclamación e interesando de la Secretaría de Hacienda se dejara sin efecto.

Atendiendo las razones expuestas por la mencionada corporación, la Sección de Rentas Interiores admitió el recurso y la Secretaría de Hacienda ha declarado que no procede el pago del impuesto de 4 por 100 sobre intereses de préstamos, a los que se abonan a los socios de las compañías mercantiles sobre los saldos de sus cuentas corrientes.

La Cámara sostenía el criterio de que «no eran préstamos sujetos al impuesto sobre intereses, sino de cuentas corrientes de socios a las que se les abona el 8 por ciento sobre sus saldos y sobre los de la cuenta de capital».

GANADO

LOS PRECIOS EN PIE

Precios pagados por compradores, entregado el vacuno en el punto de origen, y en esta capital al de cerda y lanar:

	Ctvs. Libra
Vacuno, a	3½
Cerda, de 7 a	8
Lanar, a	2½

LOS PRECIOS DE LA CARNE

Los precios que rigen en los Mataderos de esta capital para las carnes, son los siguientes:

	Ctvs. Kilo
Vacuno, a	16
Cerda, de 25 a	30
Lanar, de 15 a	20

MATADERO DE LUYANO

Se sacrificaron ayer, en el Matadero de Luyanó:

	Cabezas
Vacuno	78
Cerdos	30
Carneros	25

MATADERO INDUSTRIAL

Se sacrificaron ayer, en el Matadero Industrial:

	Cabezas
Vacuno	148
Cerdos	49
Carneros	38

CARROS ENTRADOS

Llegaron 14 carros de Camagüey, con ganado vacuno para el Matadero Industrial.

MERCADO DE GRANOS

Cierre ayer, en Chicago, recibido por Luis Mendoza y Compañía:

Trigo:	
Julio	83¾
Septiembre	84⅛
Diciembre	86
Maiz:	
Julio	84
Septiembre	75¾
Diciembre	62¾
Centeno:	
Septiembre	45
Diciembre	47
Trigo de Winnipeg:	
Julio	81
Agosto	81⅝

MERCADO DE MANTECA

Cierre ayer, en Chicago, recibido por Luis Mendoza y Compañía:

Julio	14.45
Septiembre	14.05
Diciembre	12.75
Granel	14.00

MERCADO DE CAFE

Cierre ayer, en New York, recibido por el hilo directo de Luis Mendoza y Compañía:

Julio	5.12
Septiembre	5.06
Diciembre	5.16
Marzo	5.26
Mayo	5.32

COLEGIO DE CORREDORES

Cotización oficial del día 23 de julio de 1935:

S/E. Unidos, cable	1/10Pr.
S/E. Unidos, vista	1/10Pr.
Londres, cable	4.97
Londres, vista	4.96½
Londres, días vista	——
París, cable	6.63
París, vista	6.62
Bruselas, vista	16.90
España, cable	13.74
España, vista	13.73
Italia, vista	8.06
Zurich, vista	32.76
Hong Kong, vista	52.90
Amsterdam, vista	67.69
Copenhague, vista	——
Christianía, vista	——
Estocolmo, vista	——
Montreal, vista	⅛%Pr.
Berlín, vista	40.38

Notarios de Turno:

Para cambios: **Miguel Melgares.**

Para intervenir en la cotización oficial de la Bolsa de la Habana: **Pedro A. Molino, Oscar Fernández.**

Vto. Bno.:
Síndico-Presidente, p. s.
Eug. E. Caragol,
Secretario-Contador.

VALORES

Muy firmes actuaron ayer en el mercado local de valores los bonos de la República de Deudas Exteriores, los de la Estabilización del Azúcar y los de la Deuda Interior, que quedaron con tendencia de avance debido a la demanda de que fueron objeto. Los de Obras Públicas denotaron alguna debilidad, la que puede ser anuncio de nueva reacción favorable, cual otras veces ha ocurrido.

Firmes también estuvieron desde la apertura hasta el cierre los bonos de la Nueva Fábrica de Hielo, del Gas, de la Cuban Telephone, de la Papelera Cubana y de la Jarcia de Matanzas. Con alguna pesadez actuaron otros bonos de empresas de servicios públicos.

En general estuvieron encalmadas las acciones.

Las operaciones efectuadas durante el día fueron a base de bonos de Speyer, Morgan, Havana Electric Railway, Obras Públicas, Cervecera Internacional y acciones preferidas de la Havana Electric Utilities, Consolidados de Cuba, Unidos, Nueva Fábrica de Hielo y Jarcia de Matanzas.

Todas esas operaciones se efectuaron dentro de los tipos cotizados en la Bolsa de la Habana.

ACCIONES DE LOS BANCOS

Cierre ayer, en New York, recibido por el hilo directo de Luis Mendoza y Compañía:

Guaranty	291
Chase Bank	29¾
City Bank	27⅞
Irving	13⅞
Chemical	45⅝
Bankers	66½
First National	1.685
Hanover	122
Boston	36½
Royal Bank	147

MERCADO DE METALES

Cierre ayer, en New York, recibido por el hilo directo de Luis Mendoza y Compañía:

Cobre	7.80
Níckel	35
Plata	67¾
Plomo	4.15
Zinc	4.67½

MERCADO DE ALGODON

Cierre ayer, en New York, recibido por Luis Mendoza y Compañía:

Julio	11.75
Septiembre	11.35
Diciembre	11.25
Enero	11.25
Marzo	11.26
Mayo	11.24

PRODUCCION DE PETROLEO

TULSA, Oklahoma, julio 23. (Por el hilo directo de Luis Mendoza y Compañía).— La producción media diaria de petróleo crudo de los Estados Unidos en la semana terminada el 20 de julio sumó 2.766,489 barriles: un aumento de 19,798 sobre la semana anterior, según el «Oil and Gas Journal».

CARTA SOBRE EL CIERRE EN LA BOLSA DE CHICAGO

CHICAGO, julio 23. (Por el hilo directo de Luis Mendoza y Compañía).—Trigo: El cambio de tono que desde hace unos días venimos señalando en las noticias que llegan del Noroeste acerca de la cosecha, se hizo hoy más acentuado. Así lo patentizaron la marcada debilidad de la entrega de septiembre en Minneapolis, al igual que la de julio. Hubo también algunos indicios de hallarse en liquidación el trigo acumulado durante la semana pasada, lo cual inclinó del lado bajista a los profesionales que ya se había cubierto. El mercado de Kansas City estuvo relativamente retrasalo. Liverpool denotó gran firmeza. De Winnipeg señalan mejor demanda de trigo para exportar desde Vancouver, pero no hay la menor disposición a levantar allí los precios y aquel mercado volvió a estar fuera de toda proporción no obstante las compras en el efectuadas contra ventas en Chicago. Venimos sosteniendo que si no continúa la acumulación en creciente escala los precios del trigo, no podrán sostenerse a menos que la amenaza del tizón en cuanto a la cosecha canadiense sea lo suficientemente grave para activar la demanda del extranjero. En nuestro entender, la sesión de hoy corrobora esta tesis y disipándose ya el pánico del tizón, opinamos que el trigo vuelve a ser una buena venta n todos los momentos de mejoría.

Las entregas cercanas del maíz denotaron hoy persistente firmeza a consecuencia de compras de liquidación de operaciones de protección y de cubertura, resistiendo así la baja del trigo. En los retrocesos, las casas comisionistas ejercieron buena demanda y el mercado se restableció. Nos sigue gustando el maíz de diciembre.

MERCADO DE LONDRES

LONDRES, julio 23.—(Por el hilo directo de Luis Mendoza y Compañía).—El oro en barras se cotizó hoy a 140 chelines 5 peniques, contra 140 chelines 8 y medio peniques ayer.

Han sido adquiridas por cuenta ignorada las 530,000 libras esterlinas en oro en barras que había disponibles en el mercado libre de Londres.

La plata estuvo quieta y sostenida.

Imperial Tobacco declaró un dividendo interino de 7 y medio por ciento.

COTIZACIONES DE AZUCARES

(APRECIACION DEL MERCADO POR LUIS MENDOZA Y COMPAÑIA)
HABANA, JULIO 23 DE 1935.—3 P. M.

AZUCAR CENTRIFUGA.

	Anterior.	Hoy
Costo y flete, New York	2.30	2.30
Cuota Americana libre «LAB»	2.08	2.08
Cuota Americana. Retención «LAB»	1.78	1.78
Cuota otros Países «LAB»	0.75	0.76
Consumo local «LAB»	1.00	1.00
Cuatro cuotas «LAB»	1.56	1.56
Tres cuotas de embarque «LAB»	1.60	1.60

Crónica Católica

ACTOS CATOLICOS PARA MAÑANA

En la iglesia del Santo Cristo, el Jubileo Circular.

A las ocho de la mañana la misa del Sacramento. Después de la misa, la exposición. A las 5 de la tarde, Santo Rosario, piadoso ejercicio, sermón por el R. P. Claudio García O. S. cánticos, bendición y reserva.

La Venerable Comunidad de Padres Agustinos, invita a tan solemnes cultos

EN SAN FRANCISCO

A las cinco de la tarde, los quince jueves Eucarísticos con exposición, estación, corona seráfica, piadoso ejercicio, sermón, bendición y reserva.

A estos solemnes cultos eucarísticos, invita la Venerable Comunidad de Padres Franciscanos.

EN MARIA AUXILIADORA

Los Jueves Perpetuos Eucarísticos con misas de Comunión armonizadas a las siete, ocho y ocho y media de la mañana para los coros eucarísticos. A las cinco de la tarde Hora Santa, con sermón, bendición y reserva. ....

Invita a los asociados y fieles el R. P. Salvador Herrera S.S. Capellán del referido templo.

EN SAN NICOLAS DE BARI

La archicofradía de los Jueves Eucarísticos Semanales, canónicamente erigidas en la iglesia de San Nicolás de Bari, celebra a las ocho misa de comunión general, meditación y cánticos. Después de la misa bendición y reserva. A las cinco de la tarde Hora Santa con sermón, bendición y reserva.

Invita a los cofrades y fieles el Director Monseñor Juan J. Lobato.

EN LA CAPILLA DE LAS MADRES REPARADORAS

La Asociación Eucarística Popular celebra adoración reparadora a Jesús Sacramentado de siete y media de la tarde a diez y media de la noche.

Se invita a los fieles.

EN LA IGLESIA DE REINA

A las ocho de la mañana novena a San Ignacio de Loyola, misa armonizada y plática por los Padres de la Residencia.

En la noche del treinta al treinta y uno del actual celebrará la Sección Adoradora Nocturna de la Habana, solemne vigilia de adoración a Jesús Sacramentado, a la cual se invita a los fieles por cuanto el templo permanecerá abierto durante toda la noche.

M. I. ARCHICOFRADIA DEL SANTISIMO DE LA CARIDAD

En la iglesia de Nuestra Señora de la Caridad la M. I. Archicofradía del Santísimo celebrará misas del alma a las siete y media, ocho y ocho y media de la mañana, por el eterno descanso de la Hermana Ramona Vázquez.

Se ruega la asistencia a los cofrades, y se invita a los fieles a tan piadosos sufragios.

EN LA PARROQUIA DE BAUTA

En la parroquia de Bauta en Hoyo Colorado ,solemnes cultos en honor a San Judas Tadeo. Por la mañana a las diez y media. Por la tarde a las cinco. Se invita a sus devotos, el Párroco R. P. José María Fernández Gayol.

A UN DEVOTO DE SAN HILARION

Puede visitar a San Hilarión Abad en su Parroquia de Guanajay de siete de la mañana a 7 de la tarde

EN LA CAPILLA DE LOS MISIONEROS DEL INMACULADO CORAZON DE MARIA

En la capilla de los Misioneros Claretianos del Inmaculado Corazón de María, sita en Tulipán y Cerro, los quince jueves en honor de Jesús Sacramentado a las cinco de la tarde con exposición, rosario, ejercicio, sermón, cánticos, bendición y reserva.

Nueva imágen de la Vírgen de la Caridad

SOLEMNE BENDICION DE UNA IMAGEN DE NUESTRA SEÑORA DE LA CARIDAD

En la Iglesia parroquial Nuestra Señora de Monserrat se llevó a cabo el Domingo 7 del actual, la bendición de una preciosísiba imagen de la Virgen de la Caridad, la Excelsa Patrona de Cuba.

Esta artística imagen fué adquirida por quinientos pesos en los famosos talleres escultóricos de la Casa Olot de Barcelona.

La casi totalidad de esta suma la donó la señorita Emelina de los Reyes Gavilán y Monech.

Esta distinguida señorita, recientemente fallecida, después del culto y amor a la Santa Eucaristía, tenía puestas todas sus ansias en la Virgen Mría, bajo la advocación de Nuestra Señora de la Caridad del Cobre, para ella eran todos sus castos amores de señorita de virtud angelical, sobresaliendo en efecto en la práctica de la cristiana caridad, como los pobres lo atestiguaron rodeando el féretro y rranmado lágrimas, lamentándose de la desaparición de la que para ellos era una abnegada madre.

La señorita Moneck, era una de esas almas candorosas y abnegadas, que el Señor envía a la tierra para ejemplo de virtud y de abnegación en el amor a sus semejantes.

Era la virtud personificada. Esta alma santa, es la que dotó a la Iglesia de Monserrate de esta Imagen de la Patrona de Cuba, la cual bendijo solemnemente Monseñor Alberto Méndez, activo Párroco, asistido de los P. P. Escolapios Angel Casamitjana y Roque Poblo.

Fueron padrinos, los distinguidos esposos, señora Josefa Fernández de Cacheiro y señor Adolfo Cacheiro.

La sagrada imagen aparecía colocada en un trono portátil en el presbiterio de laltar mayor. Uno y otro altar, aparecían adornados de un modo suntuoso por la Casa Trias.

Siguió a la bendición, la Misa solemne y sermón por el R. P. José Castelar Rector de las Escuelas Pías de la Habana, el cual demostró como en las aflixiones y dolores de la vida necesitamos el auxilio y consuelo de una persona que pueda dárnoslo y quiera dispensárnolos. Esta persona es María, que para Cuba se presenta como Madre de la Caridad, la cual puede dispensarnos toda protección, como Madre de Dios, y desea dispensarnos sus gracias como Madre de los hombres.

Prueba como es justo y racional este homenaje y culto a las imágenes como es lógico y racional, el estimar venerar el retiro de la persona amada.

Recuerda los grandes bienes, que a Cuba en particular dispensó la Santísima Virgen María, bajo su advocación de N. J. de la Caridad del Cobre.

Felicita al Párroco, Monseñor Méndez por volver a su trono de Monserrate a la Virgen de la Caridad.

Alaba la generosidad de la donante, de la cual hace un belilísimo elogio por su virtud y práctica abnegada de la Caridad en favor de los pobres.

Felicita a los padrinos y al numerosísimo concurso de fieles, a los cuales dice, que ya sabe que no sólo la aman, sino que la llevan pendiente de su pecho.

Pide gracias y bendiciones para Cuba y para la Parroquia.

Orquesta y nutrido Coro de voces, interpretó la Misa a tres voces mixtas de Perosi; al Ofertorio, Ave María de Coronado, cantada de manera magistral por Ponsada y Carmelina Díaz de Ordieres, mereciendo unánimes elogios.

Después de la Misa, se trasladó al altar provisional, cantándose durante la traslación el Himno a la Patrona de Cuba del maestro Germán Araco.

El Párraco Monseñor Méndez espera de sus feligreses de votos de la Augusta Madre de Dios, bajo la advocación de Nuestra Señora de la Caridad del Cobre, una limosna para la erección de su altar.

La extraordinaria concurrencia, fué obsequiada con hermosísimos recordatorios.

En la sala de juntas del templo, Monseñor Méndez y los padrinos, obsequiaron al Clero, Prensa, representación de los Caballeros de Colón, de la Archicofradía de los Desamparados representada por su Presidente General Dr. gnacio Plá y la Camarera Mayor señora María Ramirez de Cantero y otras distinguidas personalidades con dulces y sidra.

Por su parte el señor Eliseo Sánchez, obsequió a los chicos de la Prensa con tabacos.

Constituyó una grandiosa función, la bendición e instalación de la Imagen de Nuestra Señora de la Caridad, la Excelsa Patrona de Cuba.

Los Boy Scouts en el Canadá y los E. Unidos

Los Consejos de la Orden de Caballeros de Colón, de los Estados Unidos y el Canadá son factores de los principales en la organización y administración de la obra de los Boy Scouts en los dos países, según la opinión del doctor James E. West, de Nueva York, Jefe Superior de los Boy Scouts de la América.

El doctor West menciona este aspecto de la labor de los Caballeros de Colón, en carta dirigida a Martin H. Carmody, Caballero Supremo, quien ha enviado copia a Antonio Alegría, Director de la Movilización de los Caballeros de Colón para la Acción Católica en la Habana. ...

El doctor West dice; ..

«Vuestra Movilización Internacional para la Acción Católica con el fin de formar directores seglares y producir unión de esfuerzos en apoyo de los ideales de la civilización cristiana, es de interés vital para los Boy Scouts. Los Caballeros de Colón han contribuído enormemente a la organización y administración de las Tropas de Boy Scouts en las Parroquias Católicas y a ese esfuerzo hay que agregar vuestro generoso apoyo a las obras juveniles por todo el continente.

«El programa juvenil de los Caballeros de Colón, incluyendo todas las empresas de labor juvenil y vuestros propios Escuderos de Colón, y vuestros esfuerzos en preparar líderes para esa labor en la Universidad de Notre Dame y otros colegios de los Estados Unidos y Canadá, han impresionado a los educadores, al clero y a cuantos trabajan por mejorar la sociedad, con la eficiencia de vuestra dirección y la fectividad de vuestro programa.

«En nombre de los Boy Scouts os felicito a vosotros por este gran esfuerzo en movilizaros para la Acción Católica con un programa que incluye ayuda organizada para la educación católica, servicios en favor de la juventud y labor de bienestar social.»

EL RETIRO MARITIMO Y EL SR. ALFREDO PADRON

La Habana, 23 de julio de 1935.

Sr. Director del DIARIO DE LA MARINA.
Ciudad.
Señor:

Una vez más, me veo en la necesidad de acudir a Vd. en solicitud de un gran favor.

Apelo sólo a su hombría de bien, para interesar dicho servicio, desechando invocar un derecho estatuído en la Ley de Imprenta, y es lo siguiente:

Con esta misma fecha, aparece en la página dos columna ocho del periódico de su digna dirección, unas declaraciones hechas por el señor Marino López Blanco, Subsecretario del Trabajo, manifestando no ser cierta una información hecha por mí en varios periódicos hace unos días, donde decía que el Directorio del Retiro Marítimo estaba acéfalo, debido a que no habían sido ratificados en sus respectivos cargos, el Presidente ni el Vicepresidente del citado organismo.

A esa negativa del Sr. Marino López Blanco, quiero decir lo siguiente:

Dice el señor López Blanco, que carecen de veracidad las manifestaciones hechas por mí el día 19 del actual, y a tal cosa tengo que contestar, que sigo afirmando, que en la expresada fecha, y también hasta el día de ayer a las once de la mañana, el Directorio del Retiro Marítimo se encontraba acéfalo, tan es así, que no se pudieron celebrar las sesiones reglamentarias de dicho Directorio el viernes 19, y ayer lunes 22 de los corrientes, y por ese motivo se han demorado los pagos de las pensiones de los obreros jubilados. ¿Quiere más pruebas de la verdad de mi dicho, el Sr. Marino López Blanco?

Anticipándole las gracias, doctor Rivero, me es grato reiterarme de Vd. su atento y seguro servidor,

Alfredo Padrón Batista,
Obrero marítimo.

Cursillo de metodología en La Milagrosa

En el colegio La Inmaculada, tendrá lugar un cursillo teórico-práctico de Metología de la Enseñanza, organizada y dirigida por el competente Catedrático de esta asignatura en nuestra Universidad, autoridad de primera clase en orden a estas materias.

Se inaugurará el sábado tres del próximo agosto La matrícula queda abierta desde el día quince de julio de ocho a once de la mañana y de 3 a 5 por la tarde, en el mismo colegio La Inmaculada.

Podrán matricularse, señoras, señoritas y religiosas. Procuren darse prisa, pues son muchas las solicitudes.

El precio de matrícula es sumamente módico y revela tanto en el doctor Martínez, como en la dirección del Colegio La Inmaculada, que ofrece local, material didáctico y todo lo demás necesario, el gran interés quetienen en divulgar y dar a conocer los nuevos métodos de enseñanza, para el mayor adelanto de la cultura en nustro país. Por solo dos pesos cincuesta centavos tendrán derecho a 25 confereias pedagógicas y a otras tantas clases prácticas modelo. Los demás informes se darán en el mismo Colegio al matricularse.

Previamente se dará a conocer el programa del interesante cursillo.

OMNIBUS DE CAMAGÜEY
--Los Mejores de Cuba--

NUEVO TURNO DIRECTO HASTA HOLGUIN

Desde el día 27 de Abril quedará establecida una nueva salida de la Habana a las 4.30 de la mañana, llegando a Holguín a las 6.10 de la tarde.

Además continuarán nuestras salidas para Camagüey y Santiago, a las 6.00 y 7.30 a. m. y 12.30, 4.30, 7.00 y 11.00 p.m.
Reserve su asiento con anticipación por nuestro

teléfono M-1715.

o personalmente en nuestra Estación en el Hotel "PASAJE" por Zulueta, entre San José y Teniente Rey.

Haga siempre sus viajes en nuestros Omnibus, son los más cómodos, los de mayor seguridad, los mejores de Cuba.

SEGURIDAD — CONFORT — HORARIO FIJO

CIERRE DE LOS VALORES EN LA BOLSA DE N. YORK

NUEVA YORK, julio 23. (Por el hilo directo de Luis Mendoza y Cía). Con las emisiones ferroviarias a la cabeza, las acciones en general avanzaron hoy hacia nuevos niveles máximos. Los servicios públicos siguieron retrasados a causa de la creciente incertidumbre reinante respecto a la Conferencia Conjunta del Congreso. Chrysler estuvo sujeta a considerable liquidación de utilidades. El proceder de las ferroviarias al atravesar ayer decididamente su máximo del 18 de junio intensificó hoy la demanda de emisiones de transportes. También cabe interpretar de manera optimista el favorable informe de la Cámara sobre la proyectada ley de reglamentación de los ómnibus y camiones. Gozaban de mejor demanda las acciones de compañías argentiferas. Ignórase a que se ha debido, pero los rumores inflacionarios que circulan en Washington pueden haber influído en ello. Prevalece el criterio le que las acciones se comportaron hoy satisfactoriamente, sobre todo en lo tocante a las ferroviarias, pero nosotros nos inclinamos todavía a mantener una actitud pasiva. D. F. Underhill.

ANUNCIOS CLASIFICADOS DE ULTIMA HORA

PROFESIONALES

7— CLINICAS.

INSTITUTO DEL VIEJO

NEPTUNO 120, CASI ESQUINA A PERSEVERANCIA. TELF. A-9225

Cuerpo médico especializado en tratar enfermos de más de 40 años. Servicios esmerados de consulta, curaciones. DOMICILIARIO, electricidad médica. Laboratorio, Farmacia, de ojos, ortopedia, quiropedista, dentales, óptica y de clínica para casos quirúrgicos.

En el INSTITUTO DEL VIEJO se han tratado con éxito más de DOS MIL asociados.

Seriedad y solvencia. CUOTA MENSUAL: $1.50. Servicio permanente.

A toda persona de más de 40 años que desee asociarse y presente este anuncio en la Oficina, se le obsequiará con el primer recibo.

COMPRAS

17— MUEBLES Y PRENDAS

U-1505: COMPRO MUEBLES FInos y corrientes: máquinas escribir, coser, archivos, pianolas, baúles, objetos de Arte, bronces, porcelanas, plata, juegos de café, vajillas, cuadros. Compro todo. Telf. U-1505.

21—INSTRUMENTOS DE MUSICA

COMPRO PIANO, DE TODAS LAS marcas, que no tengan comején. Llame: Telf. M-3040.

28- AUTOMOVILES-ACCESORIOS

BUICK DEL 31, CINCO PASAJEROS. Se haría cambio por solar que tenga fabricado o casita cerca de La Habana, dando la demasía. Informan: Luz 97,.

VENTAS

48— CASAS

SE VENDE EN SATA AMALIA CAsa de madera 1 piso, mosaiso, techo tejas, cuarto, sala, comedor, cocina, portal, patio, de esquina, mide 300 varas, Lincoln y Arnao, su dueño 10 de Octubre 787 esquina a Santa Catalina. 48

VENDO CALLE CONCEPCION, MOderna y amplia casa portal, sala, 4 cuartos, baño, comedor, cocina, patio y traspatio, en $3.300. Una en Santos Suárez, iguales comodidades, y garage, en $3.600. Otra de portal sala, 2 cuartos, baño, cocina y patio, en $1.500. Véame Monte 311.

SE VENDE MAGNIFICA CASA DE madera, 4 habitaciones, sala, comedor, cuarto de baño sanitario, con gran patio, árboles frutales, con 450 metros de terreno. Calle Auditor, a dos cuadras de Ayestarán. No corredores. Sr. García, Galiano 89, altos, de 2 a 5 p. m.

VENTAS

50— FINCAS RUSTICAS

SE VENDE UNA FINCA EN CEIBA del Agua, de una caballería, tierra muy buena, arboleda y en buenas condiciones para explotar. Informes, en la finca «Santa Rosa», en Guayabal. FO-3304. 50

51— ESTABLECIMIENTOS

VENDO O CAMBIO POR PROPIEDAD

Estación de Servicio de Automóviles, en la mejor Calzada de La Habana, 3 tanques independientes, local propio para ampliar negocio, con vivienda. En cambio doy vuelto en efectivo, si es necesario. Informes San José y Belascoaín, Café. Sr. Alvarez.

VENDO LA MEJOR VIDRIERA DE Tabacos, Quincalla y Billetes Deja $300.00 al mes. Sólo paga $25.00 de alquiler. El precio, baratísimo. Vea siempre al Sr. Arrojo y no pagará sobreprecios. Belascoaín 50.

SE VENDE UNA FARMACIA, BIEN situada, en la Víbora, módicas pretensiones. Para informes, dirigirse a Santa Catalina y Cortina, Víbora. Telf. I-7786. 51

53- AUTOMOVILES-ACCESORIOS

GANGAS. VENDO BUICK 29 ABIERto; Dodge 31 cerrado cuatro puertas, seis ruelas alambre, gomas y pintura nueva, Marquete abierto, seis ruedas alambre, Ayesterán 51, esquina Tulipán. 53

POR EMBARCAR, FAMILIA PARTIcular, vende sus automóviles, Ford y Graham Paige del 30. Son de cuatro puertas y están completamente nuevos. Avenida Wilson y 2, Vedado. Informan en la Bodega. 53

VENDO, EN 190 PESOS, CAMION Ford Sin Fin, de cambio, carrocería de costanera y plancha, caseta cerrada, gomas y acumulador, nuevos. Funcionamiento perfecto. Menéndez, Salud 24-A. 53

SE VENDE UN MARMON CERRAdo, de siete pasajeros y ruedas de alambre. Muy barato. A toda prueba. Por el costo de las gomas. Lucena 8 y medio, Garage. 53

SE VENDE GRAHAM PAIGE, CErrado, 5 pasajeros, del 30. Puede verse: Garage Silla. G. y 25, Vedado. 53

BUICK DEL 31, DE CINCO PASAjeros, en muy buenas condiciones Se da barato. Verse: Garage Dueñas, Calzada y A., Vedado. 53

SE VENDE CUÑA FORD, COUPE, pintada y revestida, recientemente. Gomas nuevas. Mecánicamente perfecta. Chapa nueva. Puede verse en 10 de Octubre número 727, Garage «Radiador», Víbora. 53

MUY BARATO VENDO, CABRIOlet de 4 asientos, 6 ruedas. Todo en excelentes condiciones, de 9 a 1, en Habana y Lamparilla. Ravelo. 53

FORD 1934, CUATRO PUERTAS, muy poco uso, como nuevo; Ford 1930, cuatro puertas. Bueno de pintura, mecánica y gomas. Calle 25 número 2, Taller «Duco», detrás del Edificio Carreño. 53

55— CAJAS CONTADORAS

GARAGISTAS, SE VENDE 1 CAJA registradora de 9 contadores marca «National», $999-99 y todos los utensilios para la venta de gasolina y aceite, garage Oti, Compostela 108, entre Sol y Luz 55

56- MUEBLES Y PRENDAS

SE VENDEN TODOS LOS MUEBLES completos de una casa, por tener que embarcarme. Hay preciosidades. Crespo No. 42, altos Sr. Porto. 56

60—INSTRUMENTOS DE MUSICA

VENDEMOS MAGNIFICO PIANO alemán, completamente nuevo. Puede verse, a todas horas Buenaventura 1 y medio, bajos, Víbora. 60

LOS MEJORES PIANOS, LOS VENde «La Internacional», San Rafael 57. Verticales y cuarto cola. Grandiosas voces y muchas facilidades de pago. Véalos. «La Internacional», San Rafael 57, esquina a Campanario. 60

61— DE ANIMALES

"EL CARDENAL"

Chichivacal, Dominicos, Gilgueros de España, Río La Plata y México; Monjitas, Fresitas, Degollados, Bengalís de todos colores, Carboneritos, Tejedores, Napoleones, Cantor del Africa y una gran colección de pájaros cantores, tales como: Mirlos, Turpiales, de Venezuela, México y Africa; Clarines, Tordos Malvis, Gallitos del Brasil, Cardenales, Pericos Rojos del Japón y demás colores; Señoritas de México, (habladoras) y todo lo que usted desee en pájaros, peces y artículos propios del giro. «El Cardenal». es la más grande, la mejor. A sus Sinsontes y Canarios, déles alimento «Magic» y estarán saludables. «Magic» es la felicidad de sus pájaros y peces. Representante: «El Cardenal», Zulueta 73. Teléfono: M-4319, Armando González. 61

VENTAS

61— DE ANIMALES

VENDO, POR NECESIDAD, DOS hermosas novillas y una vaca de doce litros. Las doy muy baratas F. y 6, Reparto Poey. Toda.

62— OBJETOS VARIOS

VENDO: GANGA, 60,000 ETIQUETAS (Octavos, Cuartos), para puré tomates y natural. Varios moldes para hacer jabones, etc. Teléfono: A-8050. Sloicitamos buen maestro jabonero Informes: de 1 a 6. 62

SE VENDEN 1,000 INJERTOS DE naranjos, variedades Nevo y Valencia, de año y medio a dos años. Informan: M-6364 y F-4950. 62

ENSENANZAS

75— PROFESORAS Y PROFESORES.

POR $1.00 MENSUAL, 8 ASIGNAturas, todas inclusive, inscribiéndose hoy mismo. Aproveche inmediatamente: Inglés, Taquigrafía Pitman, Teneduría, Mecanografía, Gramática, Ortografía, Aritmética, Caligrafía. Telf. U-4782. (No es Academia). 75

INTERES GENERAL

Regalo de $50 a $100

Por pruebas de vendedores clandestinos de Medicinas sean o no robadas que no den Factura ni Timbre Nacional.

Sr. Andreu - Tel. I-3515

ALQUILERES

79— HOTELES

HOTEL NEW YORK

Dragones 16, al lado Cuban Telephone, 100 habitaciones, baños privados, agua caliente, elevador. El más propio para familias del Interior. Máximo en comodidad, por mínimo precio. Abónese diario y por meses. Grandes rebajas. Los mismos dueños del Hotel Boston. 79

82— APARTAMENTOS

EDIFICIO «ARCOS». SE ALQUILAN dos apartamentos pequeños, con luz, Calle F., entre 19 y 21, Vedado. Precio: $10.00. Informes: el Conserje. 82

83— DEPARTAMENTOS

SE ALQUILAN COMODOS Y ESPAciosos apartamentos, en casa de moralidad, con todos los servicios. Precios razonables. Empedrado 75. Informes: Sr. Chavonier, Encargado. 83

84— HABITACIONES

CANADA, VILLEGAS 3

Cerca del Palacio Presidencial. Habitaciones muy frescas y grandes. Elevador, agua fría y caliente, siempre. Arreglo para comidas, por tickets semanales. 84

ALQUILA HABITACION ENORME, anexa al baño y un departamento, a personas de estricta moralidad. Si no es decente, que no se presente. Escobar 107, altos, entre Salud y Zanja. 84

OBISPO 82, POR VILLEGAS; Y O-Reilly 84, por Villegas, altos del Café. Vean qué buenas habitaciones, toda asistencia, bien amuebladas. Persona: $23.00. Dos: $35.00 y $38.00. Agua caliente. Hombres solos, matrimonios. M-8046. 84

85— NAVES Y LOCALES

SE ALQUILA UN LOCAL, PROPIO para Fonda. Tiene instalada cocina moderna, calentador, nevera y mostrador. Lo mismo para un gran salón de billares. Desagüe y Ayestarán. Llave, en la Barbería, de 8 a 11. 85

SE ALQUILA LOCAL PROPIO PAra consultorio médico o dental; o una o dos habitaciones para guardar muebles, en San Lázaro 331, altos. Informan: M-6446, de 12 a 2 y de 6 a 9 p. m.

87— HABANA

ALQUILO LOS ESPACIOSOS Y FREScos bajos de Morro 9 A, sala, saleta, 3 cuartos, baño intercalado, cocina y servicios de criados. Puede verse de 9 a 11 y de 2 a 5, informan y la llave en la misma. 87

SE ALQUILAN LOS ALTOS DE SAlud 24-A., entre Manrique y San Nicolás, con sala grande, cuatro cuartos, comedor y servicio. Alquiler: 35 pesos. Dos meses en fondo. 87

ALQUILO, PARA COMERCIO, SAN Lázaro 362, bajos, cerca Belascoaín, frente Manhattan y Vista Alegre, moderno: 40 pesos. Llaves e informes: Aguiar 68. M-7785. 87

SE ALQUILAN LOS MODERNOS BAjos de Porvenir 1, entre Habana y Compostela. Las llaves, en el mismo piso. Informes: A-4829 y F-1775. Precio módico. 87

SE ALQUILA, EN LUGAR FRESCO y céntrico, casa de sala, saleta, recibidor, cuatro habitaciones, cocina, baño, cuartos de criados. Belascoaín 13. Informan, en la misma. 87

SAN MIGUEL NUM. 51

Entre Galiano y San Nicolás. Próximos a desocuparse el entresuelo y pisos altos de esta hermosa casa. Se oyen proposiciones, para el arrendamiento de uno y otros. Pueden verse a todas horas. Para informes: F-1269 y A-9619. 87

TOMO EN ARRENDAMIENTO, UNA casa grande, de inquilinato o apartamentos. Me hago cargo de los arreglos. Informes: Telf. M-2219. Preguntar por Benito. A-1

88— VEDADO

SE LQUILAN LOS ALTOS DE LA casa calle 4 188, altos, entre 21 y 23, Vedado. Sala, comedor 4 cuartos y 3 baños y cuarto de criados. Informan R. del Monte, teléfono A-7274 88

VEDADO. ALTOS MODERNOS, CAlle 21 No. 502, teléfono M-9871, 4 cuartos, baño intercalado, sala, comedor, servicios. 88

ALQUILO FRESCOS ALTOS, CREcherie 27, Vedado, terraza, sala, 3 cuartos, comedor al fondo, baño, cocina. Llaves: Bodega esquina. Informan: 13 número 103, entre 12 y 14, Vedado. 88

AMPLIOS Y MODERNOS ALTOS, 21 número 473, entre 12 y 14, cinco dormitorios, baño, cuarto, servicio criados, sala, saleta, comedor, pantry, cocina y terraza. Llave, bajos. Telf. F-5836. 88

ALQUILERES

90—MARIANAO Y SUS REPTOS.

CALLE 5, ENTRE 2 Y 4, LA SIERRA. Alquilo fresca y bonita casa, acabada de pintar, portal, sala, hall, 3 cuartos, baño intercalado, comedor, pantry, cocina, garage y gran patio. Llaves e informes, en la misma. 90

91—J. DEL MONTE Y LA VIBORA

A UNA CUADRA DE TOYO, ALQUIlo casita moderna, sala, cuarto, baño intercalado, cocina y patio, agua abundante, Dolores No. 21 entre San Leonardo y Enamorados. Precio $14. 91

92— STOS. SUAREZ Y MENDOZA

AVENIDA SERRANO, ESQUINA A Santa Irene, chalet de dos plantas, 5 habitaciones y dos baños, en los altos; sala, living room, comedor, garage y demás servicios, en los bajos. Informes, al lado. 92

SE SOLICITAN

103- CRIADAS Y CRIADOS

SE SOLICITA UNA MUCHACHA JAmaiquina que hable bien el inglés para criada de cuartos y manejadora. Sueldo: 15 pesos. Línea y 16, Reparto Miramar, a una cuadra del Convento de las Ursulinas

114- AGENTES Y VENDEDORES

SE SOLICITAN VENDEDORES, CON cualquier clase de vehículo, para la venta de un renglón más. S. Alvarez, Habana 121, altos. 114

116- SOCIOS

DISPONGO DE MIL PESOS, PARA negocio lucrativo, sea como socio o comprándolo. Escriba, detallando proposiciones, a Domínguez, Hotel Saratoga. No acepto entrevistas. Unicamente por Correo. 116

117- SOLICITUDES VARIAS

NECESITAMOS CONSIGNACIONES y representaciones y compramos toda clase de productos, del país y extranjero. Preferencias: mantecas, quesos, embutidos, carnes saladas, etc. Informes: Cuba 85 y medio, segundo piso. Telf. A-8030. 117

SE OFRECEN

118- CRIADAS Y CRIADOS

DESEA COLOCARSE SEÑORA MEdiana edad para criada, manejadora o limpiar y cocina de poco familia. Garantía y Respeto. Teléfono I-6255. 118

SE DESEA COLOCAR JOVEN ESpañola de criada de mano o criada de comedor, es formal y trabajadora, tiene referencias de las casas en que ha trabajado G y 15 Vedado F-5712. 118

DESEA COLOCARSE UNA SEÑORA española de criada de mano, de mediana edad. F-2526. 118

SE OFRECE JOVEN ESPAÑOLA PAra criada de mano, San Rafael 136 altos. 118

SE DESEA COLOCAR UNA ESPAÑOla, para el servicio de un matrimonio o corta familia; y otra, por horas. U-5666. 118

SE DESEA COLOCAR UNA JOVEN española, de criada de mano o de cuartos. Sabe cumplir con su obligación y tiene referencias. Telf. F-2535, Línea y 10, jardín «La Areca». 118

SE DESEA COLOCAR UN JOVEN español, para criado Sabe servir a la rusa. No le importa salir al campo. Tiene inmejorables referencias. Informan: F-6093. 118

SE DESEA COLOCAR UNA JOVEN española, de criada de mano, o para cocinar y limpiar, siendo matrimonio solo, o para hotel. Tiene referencias. Telf. FO-2762. 118

SE DESEA COLOCAR UNA MUCHAcha española, de 17 años, para criada de mano o manejadora. En la misma, una señora de mediana edad, para todo trabajo. Las dos vienen del campo. Informes: Telf. FO-1896. 118

SE OFRECE UNA JOVEN ESPAÑOla, para el servicio fino de cuartos y costura. Sabe trabajar y planchar ropa fina de señora. Telf. M-7789. 118

SE DESEA COLOCAR UNA ESPAÑOla, de criada de mano. Sabe servir a la rusa. Telf. U-2680, Salud 153 118

SE DESEA COLOCAR UNA CRIADA española. Sabe hacer de todo. Lo mismo maneja que cocina, o criada de mano. No le importa cocinar para un matrimonio solo y limpiar. Sueldo: 15 o 20 pesos. F-5140. 118

119- COCINERAS Y COCINEROS

SE DESEA COLOCAR UNA JOVEN española para cocinar y limpiar, si es corta familia, o para cuarto, entiende algo de costura. Telf. F-4771. 119

SE DESEA COLOCAR UUNA ESPAñola, de mediana edad, para cocinar. Tiene referencias. Telf. F-3240. 119

SE OFRECE UNA JOVEN ESPAÑOla, para cocinar. Es repostera y tiene referencias. Telf I-3765. 119

SE DESEA COLOCAR UNA ESPAñola, de mediana edad, de cocinera y repostera, o para todo, siendo corta familia. Es sola. Tiene buenas recomedendaciones. Telf. I-2733. 119

SE DESEA COLOCAR UNA ESPAñola, para cocinar y limpiar o criada de mano; otra, para cocinar y dormir fuera. Telf. F-6275. 119

125- CHOFERES

SE OFRECE CHOFER ESPAÑOL, O criado de mano. No le importa ayudar a la limpiezo o el jardín. Informes: Telf. F-6059, Calzada 124, Vedado. Preguntar por Alvarez 125

126- JARDINEROS

SE OFRECE UN JOVEN ESPAÑOL para jardinero, en casa particular o cuidar casas. Es buen carpintero y entiende de pinturas y reparaciones. Tiene buenas referencias. Informan: F-6093. 126

131- OFERTAS VARIAS

TENEDOR DE LIBROS. SE OFREce para llevar contabilidad, por horas o todo el día por módica retribución. Conocimientos de inglés, absoluta seriedad. Referencias: Teléfono M-4687, Oficios 2, apartamento 14. 131

SE DESEA COLOCAR UNA SEÑORA, de mediana edad, para todos los quehaceres. Tiene buenas referencias y no tiene pretensiones. Informan: A-4550. 131

M.E.C.D. 2016

AÑO CIII

CRONICA SOCIAL

SIMPATICA BODA

Efectuada al comienzo de la semana.

Boda elegante, revestida de sencillez y alegría.

Cautivadora la novia.

Señorita de gentil figura, de cualidades exquisitas.

Lidya Núñez Saavedra y el joven José Julio Pedrosa, sargento del Ejército Constitucional, destacado en Columbia, fueron los protagonistas de este idilio, consagrado ante el Juez Municipal de Marianao.

La concurrencia partió luego hacia el domicilio de los padres de la novia, donde esperaba un gentío inmenso.

Como testigos suscribieron el acta, los señores Emilio Quersen Verdecia y el también sargento Porfirio Márquez Cabrera.

Bonito decorado en el hogar, muy artístico, del mejor gusto.

Arecas en los extremos de la sala, cestos y jardineras cargadas de dalias y gladiolos en los testeros y lindas rosas en ramos preciosos lo adornaban todo.

Airosa e interesante con su toilette la simpática Lidya. Llevando un primoroso ramo de gardenias con cintas menudias.

De amistades de los novios citaré en primer lugar a la amable Sra. Rosa Saavedra de Núñez, madre cariñosa de Lidya y a su señor padre Basildo Núñez, licenciado ya del Ejército.

Entre las damas Altagracia de Maza, de Maximito Gómez, María Matilde Rivas de Oliva, Eusebia Torres, Saturnina Alfonso, Petronila Saavedra, y muchas otras.

Las señoritas, Julita Ulloa y Milagrito Maceo, sobrinas ambas del titán de nuestras libertades; Juanita y Petronila Alvarez, Margarita Quintana, Josefina Fernández, Piedad Castillo, Emelina Bravo, Juanita Llerena, Inocencia Rodríguez, Josefina González, Rosita A. Sotolongo, Julita Terry, Andreita Gary, Emma Rodríguez, Julia Terry y Alfonso.

Una vez atendidas las visitas en Desague 65, donde se hallan instalados los cónyuges, fueron a pasar la luna de miel a una finca de la provincia.

El cronista como los invitados se complace en felicitarlos y desear infinitas venturas a Lidya y a José Pedrosa.

LA PRIMERA JIRA

La efectuará la Unión Fraternal en los jardines de La Tropical el domingo 28.

Las orquestas contratadas son: Habana Casino Orchestra, con Miguelito García, y Neno González con Paulina Alvarez; y los Septetos Supremo y Bolero 1935.

Caballeros, 60 Cts. y damas por invitación.

JUVENTUD PROGRESISTA

Aparece de nuevo y comenzará a efectuar bailes en San José 128.

La preside el señor Rufino Montalvo.

ALFREDO ROBERTS

Cuatro meses se cumplieron el 12 del que cursa de la prematura muerte del atento amigo señor Alfredo Roberts, vecino que fué muchos años del barrio de Santa Teresa.

Su esposa, la amabilísima María Casañas Vda. de Roberts y su angelical hijta, fueron a depositar flores en la tumba del querido compañero, que recuerdan constantemente al llegar a su casa de Luz y Villegas.

DE GUANAJAY

Inocencia Silveira Corbo.

Gabino Eugenio Llanes.

Han contraído nupcias.

Cultísima e inspirada poetisa la interesante novia.

Maestra distinguida e hija del poeta que, con Aramburu, tanto enalteciera a ese bello lugar de la provincia vueltabajera que recuerda a Vicentillo Silveira con el nombre de una de sus avenidas.

La boda, aunque enmarcada en los límites de la familia, resultó muy lucida.

Del acto dieron fe como testigos el apreciable amigo señor Manuel Hernández y el ilustrado profesor y conocido periodista Abad A. Sánchez, por ella.

De la riente villa pinareña, pasaron los enamorados, a la ciudad de Matanzas y después a Camagüey, de donde regresarán contentísimos.

Felicidades para Inocencio y Gabino.

EN SUS NATALES

Muy contenta y muy complacida transcurrió su cumpleaños la agradable Berta Hernández, vecinita que comparte con la graciosa señorita Graciela Morales las deliciosas horas que disfrutan en Gloria II, su domicilio.

Un grupo de amistades la agasajaron; y Berta, con afectuosa sonrisa, tuvo para todas un obsequio.

Los esposos Juanita Irure y Daniel Hernández, así me lo participan.

TRASLADO

He recibido una fina tarjeta de los esposos Sra. Berta Menéndez y Sixto Hernández, brindándome su nueva residencia de Espada y Concordia.

Dichos amigos son cariñosos padres de la delicada y bella maestra señorita Olga Fernández, alumna aventajada de la Escuela de Pedagogía en nuetsra Universidad.

Que le sea dichosa la casa son mis deseos.

SECCION CULTURAL

Creada en la sociedad Antilla Sport Club.

Para desempeñar la Presidencia ha sido designado el apreciable joven señor Eudaldo Gutiérrez Paula, entusiasta colaborador del Sr. Mario Morán que ocupa la presidencia de la misma.

El primer acuerdo del Sr. Gutiérrez Paula fué disponer la organización de una Escuela Nocturna para sus asociados todos.

Pronto iniciará sus trabajos la citada escuela.

Al atento amigo nos es grato felicitarlo tanto como por la elección de persona entendida en este asunto como por la feliz idea tenida y que lleva a cabo.

DE GUANABACOA

La sociedad El Progreso nos anuncia una serie de fiestas que con gusto participamos a sus simpatizadores que son numerosos, tanto en la citada villa como en la sociedad habanera.

La primera será el jueves 15 de Agosto fecha de la Tutelar que le es tradicional y a la que concurren enormes cantidades de familias.

La amenizarán las orquestas de Neno González y Paulina Alvarez y el Bolero 1935 con Tata Gutiérrez.

La segunda ha de ser el 25 de agosto, Fiesta de la Octava en que la Agrupación El Botón Rojo, tendrá un gran baile con la misma música y en los propios salones.

Y la tercera, el 10 de Octubre, en los Jardines de La Tropical, una Jira de 12 a 6.

Para todas estas festividades nos invita el señor Nicolás de J. Machado su Presidente

UNA ACADEMIA

En la Sociedad El Progreso de Guanabacoa.

Con el fin de combatir el analfabetismo se habilitan en los salones de este centro tres Aulas para los niños de esa población en la misma forma y con las disciplinas de la Escuela Pública.

De lunes a viernes de 9 a 12 y de 1 a 4. Por la noche de 8 a 9 y media.

Estas clases serán gratis.

De Corte y Costura y música, martes, jueves y sábados, pagando una peseta a la semana.

El Alcalde señor Narciso Castilla, ha ofrecido su valioso concurso a la Directiva, para que se establezca cuanto antes.

El señor Nicolás de J. Machado su entusiasta e incansable Presidente espera que los vecinos coadyuven a ese noble empeño realizado para que triunfe.

ENRIQUE ORTIZ

Compañero prestigioso que redacta de nuevo la Sección social.

Al ver la luz el periódico de la tarde El Noticiero de Cuba que edita el Dr Gustavo Herrero, ha escogido al distinguido escritor para satisfacción completa de las sociedades y de la publicación que lo ha logrado.

Lo felicito y felicito al estimado Director que sabe honrarse.

A LOS ESTADOS UNIDOS

Embarcó en el vapor Virginia, rumbo a New York, la bella señorita Anita Sánchez Alvarez, que va a pasarse una temporada.

A despedirla fueron al muelle, sus amables padres los esposos Mora y Rocabruna, otras amistades y su hermana.

LA FERIA DE LAS AGUILAS

Con este nombre tendrá lugar el día cuatro de agosto la sociedad viboreña Antilla.

Fiesta en honor de las señoritas que cooperan al lucimiento de sus actos

CLUB ARTISTICO

En Pogolotti 897, abrirán su sede los elementos que forman este grupo de arte

Con un baile.

JOSE L. RUIZ

Cronista Social de El Imparcial de Matanzas.

Amigo de los más queridos compañero afectuosísimo y joven de revelantes merecimientos, se halla preocupado.

Su amoroso padre se encuentra grave, su enfermedad tiene alternativa y en ocasiones cede por el solícito cuidado de la ancianita madre del amigo y de sus demás familiares.

Por la salud del dignísimo matancero hacemos los votos más fervientes y por su larga vida que debe prolongarse mucho para suerte de todos.

MANUEL CAPESTANY

El amante padre de nuestro particular amigo el Dr. Manuel Capestany político activísimo y líder de la provincia de Santa Clara.

Su señor padre, que se hallaba en alarmante estado de salud, ha tenido la suerte de mejorar en estos últimos días.

Ahora que la gravedad ha cedido, nos congratulamos de dar la noticia a los infinitos amigos que en la Habana cuenta el admirable abogado y distinguido caballero que su adorada madre y queridas hermanas, vivieron atormentados e inquietos.

FUNCION TEATRAL

El once de agosto a las nueve de la mañana.

La Asociación de Antiguas Alumnas de las Hermanas Oblatas verificarán una grandiosa fiesta en el teatro Neptno, a beneficio de las niñas que mantienen en ese cristiano plantel que tantos bien hace a la República.

Tomarán parte la genial Eusebia Cosme, tan celebrada y graciosa; el Dr. Gaspar Betancourt que constituye un triunfo, y el maestro Armando Cartaya.

Además, la soprano Srta. Graciella Santos y otros números más que están seleccionando. La entrada vale cuarenta centavos, según me informa la señorita Teresa Valdés, activa Secretaria.

HOMENAJE EN AGOSTO

Se está organizando por un grupo de médicos y amigos del Dr. Rafael Boza Mesa, tisiólogo ilustre, conferencista magistral y jefe de visita en el Sanatorio La Esperanza.

Motiva el homenaje que ha de ser una verdadera exposición de las consideraciones que disfruta, el cumplir diez años en constante asistencia de los enfermos que en ese Sanatorio están recluidos.

Consistirá en un banquete.

Alberto Coffigny Ortiz.

PROFESIONALES

1— ABOGADOS Y NOTARIOS

Dr. Angel Fernández
DIVORCIOS
Muy rápidos, de 5 a 30 días. Plazos cómodos en toda la República, a cubanos y extranjeros. Matrimonio notarial, en su domicilio, Obrapía 17, de 9 a 12 y de 2 a 7 p. m. Telf. A-3060.

2— DRES. EN MEDICINA.

GABINETE UROLOGICO ALEMAN VIAS URINARIAS (14 BODONI)
Consultas gratis, de 7 a. m. a 7 p.m. y 8 a 9, Jesús del Monte 135, bajos, frente Quinta Dependientes, Gonorrea en pocos días. Garantía absoluta. Cura radical: Impotencia, Piel y Sífilis. 2

DR. J. HERNANDEZ CALZADILLA, Dentista. Hago toda clase de trabajos dentales. Arreglo puentes y planchas rotas. Consultas, hasta las 10 p. m., Reina 76. Telf. A-7537.

DR. FRANCISCO J. DE VELASCO
Corazón, Pulmones, Estómago, Intestinos.

DR. RUBEN DE VELASCO
Corazón, Pulmones. Enfermedades de los niños. Consultas, de 1 a 3, días laborables. Horas especiales, previo aviso. Salud 34. M-6068.

DOCTOR ROGELIO CRUCET, Medicina interna, niños, sífilis, ginecología, curación de la Blenorragia, en cuatro sesiones. Escobar 49, altos, Consultas de 8 a.m. a 7 p.m.

DR. MANUEL BETANCORUT
Vías Urinarias, Venéreo. Asistente 4 años de los Profesores Marion Heitz, Boyer, de París. Consultas de 3 a 5. San Lázaro 173, primer piso. Telf. M-6347.

CURA DEL ASMA Y LA CORIZA
Por procedimientos científicos y rápidos. Visite al Dr. Echeverría, en el Edificio «López Serrano», Calle 13, 13, esquina a L., Vedado. Teléfono: F-5243.

ENFERMEDADES DE SEÑORAS
DR. MILLA SOLSONA, Servicio de Enfermeras. Tratamiento de las enfermedades del aparato Genital de la Mujer, Insuficiencia, Disfunción Ovárica, Impotencia, Esterilidad Neurastenia Sexual, etc. Consultas de 2 a 4 Obispo y Habana. Sexto piso. Teléfono: M 7732. P.1

DR. JOSE ALFONSO
Ex especialista del Centro Asturiano. Exclusivamente enfermedades de los ojos, garganta, naríz y oídos. Consultas: $3.00, de 2 a 4. Turnos fijos: $5.00. Máximo Gómez, (Monte 386. Telf. M-2330.

ELECTROLYSIS
EXTIRPACION DE LOS VELLOS
de la cara, muslos, piernas, etc., por medio de la electricidad. Tratamiento definitivo y garantizado. Sra. Alexandra Calle Tercera No. 381, entre 2 y 4, Vedado. Habana. P-5

DR. ANTONIO PITA
MEDICINA GENERAL Y ENFERMEDADES NERVIOSAS Y ENDOCRINAS
Contando con el mejor Instituto de Fisioterapia de Cuba. Tratamiento efectivo de la neurastenia, Impotencia, Enfermedades crónicas y glandulares. Nuevo método de estimulación del simpático. Consultas de 2 a 4 p. m. $2.00. No visita, ni da Consultas por Correo. Consulta a hora especial: $10.00. San Lázaro 45, entre Prado e Industria.

DR. A. AVENDANO FABRE
MEDICO PSICO-FISISTA
Consultas diarias, de 9 a 12 a. m. Soledad letra A., esquina a Zanja. Tratamiento especiales. Métodos ultra modernos. Terapia Físico mentalista. Exito garantizado. Julio: (mes de consultas gratis).

4— DENTISTAS

DR. JOSE M. GATELL
CIRUJANO DENTISTA
Precios: una extracción, sin dolor: $1.00 Limpieza: $1.00. Empastes desde $1.00. Corona, oro 22 kilates: $4.00. Dentaduras: $10 00. Demás trabajos, a precios económicos. Facilidades de pagos. Consultas: de 8 a 8, Habana 98. entre Obispo y Obrapía. Telf. A-8335

Dr. Armando Crucet
CIRUJANO DENTAL Y ORAL
De la Facultad de Pensylvania, del Garetson Hospital of Oral Surgery y ex Profesor de la Moffitt Dental Porcelain School de Philadelphia. TRATAMIENTO DE LA PIORREA ALVEOLAR y de las sinucitis crónicas del maxilar. Obturaciones y dentaduras de porcelana. Anestesia por el gas Paseo número 17, entre Calzada y Línea Vedado. Teléfono F-5153

NO MAS PIORREA
Por rebelde que sea la Piorrea, se cura con un frasco de Antipiorreico Onarres. De venta en Droguerías y en el Laboratorio Avenida Simón Bolívar No. 141. Teléfono M-4050.

SUSCRIBASE Y ANUNCIESE EN EL «DIARIO DE LA MARINA»

PROFESIONALE

5— COMADRONAS

MARIA F. MOLINA, COMADRONA de la Cooperativa Médica «La Purísima» y particular. Ultimos procedimientos modernos. Precios módicos. Consultas gratis, diaria, Neptuno número 206-B., altos. Telf. U-4090. 5

CONSUELO RUDA: COMADRONA ex-interna de la Casa Salud «Balear». Inyecciones intravenosas a domicilio. Consultas grátis de 8 a.m. a 6 p.m. Belascoaín No. 74, (altos), esquina a Jesús Peregrino. Teléfono U-5824. P-4

7— CLINICAS.

GABINETE DE LA CORPORACION CLINICA
CUBA 85½, ESQUINA SANTA CLARA. TELEFONO: A-8030. Tratamiento de las enfermedades por MEDICOS ESPECIALISTAS. ALMORRANAS, curación radicalmente, sin OPERACION. IMPOTENCIA Y DEMAS ENFERMEDADES. (RAYOS X. ANALISIS). PARTEROS, (OCULISTAS), DENTISTAS Y COMADRONAS. RECONOCIMIENTOS: $1.00. CONSULTAS: $0.50. Tatuajes, (SENOS), berrugas, delgadez, obesidad y otros defectos, son quitados, (CORREGIDOS). ATENDEMOS: DE 1 A 7.

INSTITUTO "HIGIA"
Zanja 2, altos, entre Galiano y Rayo. Teléfono: M-6605. Consultas gratis, de 8 a. m. a 8 p. m. **Enfermedades Venéreas.** Tratamiento moderno, garantizando la curación de la gonorrea en pocos días. Servicios de enfermeros y a domicilios. Inyecciones Neosarvasán, Diatermia. Precios módicos.

COMPRAS

9— CASAS

COMPRO UNA CASA EN EL VEDADO de moderna construcción que su precio fluctúe entre 25 y 30.000 pesos. Ha de estar situada en calle de letra y de 23 a Calzada. Informa Loredo, J. Parajón y Ca., Teniente Rey No. 19. 9

10— SOLARES

COMPRO SOLAR PEQUEÑO EN parte céntrica del Vedado. Diríjase hotel Roosevelt, San Miguel y Amistad. 10

11— FINCAS RUSTICAS

DESEO COMPRAR FINQUITA UN cuarto caballería o menos, no muy lejos de la Habana, que tenga buena tierra. Sánchez, M-6432.

PESAS Y MEDIDAS

COMPRO PESAS Y ROMANAS USADAS. Automáticas y corrientes. Completas e incompletas. Todas marcas. Pago mejor. Escriba: Juanito Lapiume, Oquendo 40, esquina San José. Telf. U-4584.

15— MAQUINARIAS

TUBERIA 2 PULGADOAS Y BOMBA Gould 2 pulgadas, compro, escriba dando precios a Manuel G. Martín, finca San Antonio, Bauta

SE COMPRA UN MOTOR, DE TRES cuartos o un caballo de fuerza, trifásico o monofásico. A. Gómez. Telf. M-2614.

17— MUEBLES Y PRENDAS

COMPRAMOS Y EMPEÑAMOS
Muebles, joyas, ropa y toda clase de objetos que abarca el préstamo. Módico interés. Mucha reserva en las operaciones, Gloria e Indio. Telf. A-6827. 17

U-2530: COMPRO PIANOS VERTICALES y cuarto cola. Los pago bien. Negocio rápido. Compare nuestros precios con los demás y se convencerá, San Rafael esquina a Oquendo. **Recuerde: U-2530** 17

M-2655: COMPRAMOS, CAMBIAMOS Y VENDEMOS
Muebles, máquinas de coser, escribir, juegos, piezas sueltas, neveras, radios, equipajes, vidriera, mostradores. Visítenos, no le pesará, «La Regente», Salud número 14, entre Rayo y San Nicolás. M-2655. 17

A-9115 Compramos Maquinas
«Singer», nuestra especialidad.
También radios, muebles, etc. Pagamos bien. Avísenos: A-9115 o venga a la **«Casa Arias»**, Angeles 38, esquina a Sitios. Vendemos, cambiamos y arreglamos. Tenemos piezas. No olvide: A-9115. 17

A-7795: COMPRO
Muebles modernos y todas clases. Pagamos más que nadie. Vamos en seguida a domicilio, Monte número 85, entre Aguila y Amistad. También los alquilamos y vendemos a los precios más bajos. **Recuerde: A-7785.** 17

A--8013 COMPRO MUEBLES, MAQUINAS de coser, neveras, burós, libreros, baúles, escaparates, lunas, aparadores, mesas, camas, compro todo casas completas, pago bien paso al momento. A-8013. 17

A-4198, COMPRO MUEBLES, MAQUINAS coser, escribir, neveras, burós, lámparas, pianos, baúles, maletas, libros, porcelanas Pago bien. Negocio rápido. A-4198.

M-7084, COMPRO MUEBLES, MAQUINAS coser, escribir, neveras, burós, lámparas, pianos, baúles, maletas, libros, porcelanas, pago bien, negocio rapidísimo M-7084..

M-9144: COMPRA MUEBLES, MAQUINAS de coser y escribir, alfombras, nevera, objetos de Arte, instrumentos cirugía. Liquido casas completas. Todo lo que quiera vender. Camión en puerta. Dinero en mano.

COMPRAS

17— MUEBLES Y PRENDAS

ORO, PLATA Y PLATINO
Compramos en joyas ,objetos o monedas rotas. Facilitamos dinero sobre joyas.

BAHAMONDE Y COMPAÑIA
Amistad 94, casi esq. a San José. 17

U-5846: COMPRO MUEBLES FINOS y corrientes, máquinas escribir, coser, archivos, pianolas, baúles, objetos de Arte, bronces, porcelanas, plata, juegos de café. vajillas, cuadros. Compro todo: U-5846. 17

A-6620 COMPRO MUEBLES
Máquinas coser, pianos, radios, baúles, maletas, máquinas de escribir, maniquíes. Todo mueble de Oficina. Pago más que nadie. **«La Moderna»**, Salud 3. Telf. A-6620.

COMPRO ORO Y PLATA
Platno. Monedas de oro. Pago los mejores precios. Reserva absoluta en las operaciones. «La Nacional», Villegas número 93, entre Teniente Rey y Amargura. A-9915.

COMPRAMOS
MUEBLES, MAQUINAS ESCRIBIR Y coser, usadas. Recibimos muebles en fondo de su compra, pagándolos a buen precio. **Díaz y Chao**, Neptuno No. 197 y 200, entre Belascoaín y Lucena. U-5154. C-9

ORO Y PLATA
Compramos prendas, monedas de oro, cubanas, americanas y otras naciones. Juegos u objetos de plata, de cualquier clase, sanos o rotos.

CARBALLAL Y HERMANOS
San Rafael 138, entre Gerxasio y Belascoaín. U-5744. Pagamos más que nadie y vamos a domicilio.

A7795 COMPRO MUEBLES
PAGO MAS QUE NADIE.-
MONTE 85
CAMBIAMOS Y VENDEMOS

23— OBJETOS VARIOS

COMPRO MESA DE CHICAGO DE 4x8 o 9x4½. Escriba detallando condiciones, precio, etc. Emmanuel Samá, Apartado No. 828, Habana.

ARRENDAMIENTOS

48- CASAS

ARRIENDO CASA DE CAMPO MODERNA, jardín, portal, sala, comedor 3 cuartos, baño intercalado, cocina, terraza, garage, cuarto servicio criados, 4 mil metros de tierra, 12 kilómetros Capitolio, 25 pesos mensuales, propietario capitán Miranda, Telf. I-3082.

REPARACIONES

42— MUEBLES Y PRENDAS

GRAN TALLER DE TAPICERIA
¿Quiere usted hacerse, con poco dinero, de un juego estilo Inglés? Pase por el Taller de Tapicería de Martínez, Rayo 43. Me hago cargo de tapizar, dorar, barnizar y reformar toda clase de muebles. Trabajos garantizados. Precios económicos, Rayo 43. M-7872.

TALLER DE TAPICERIA, BARNIZ de muñeca y pinturas finas, de Pedro García Espinosa, en San Rafael 143-B, entre Aramburu y Soledad, teléfono U 4424 Recuerde que tener sus muebles en estado flamante, es sinónimo de prosperidad. ¡Arréglelos! R9

REPARAMOS SUS MUEBLES, POR poco dinero, dejándolos nuevos. Casa Pardo: U-5761. Los modernizamos, barnizamos a muñeca, esmaltamos «Duco», pinturas mimbres, a vapor, tapicería en general. Azogamos espejos. Trabajos garantizados, San Rafael núm. 130.

CASA «CORO», REPARAMOS MUEBLES. Trabajos de gusto, combinaciones de maderas, chapas y tapicerías Barnizo toda clase muebles. Especialidades en colores. Limpieza de muebles a domicilio. Garantía. Precios módicos. Estrella 27, entre Angeles y Aguila. M-2127.

44— RADIOS

J BELLO. RADIO MECANICO. REPARACIONES de Radios de todas marcas, enrollados de transformadores, servimos bombillos a domicilio, precios módicos, seriedad y garantía. Galiano 114, teléfono A-8013.

VENTAS

48— CASAS

GRAN RESIDENCIA, PUNTO INMEJORABLE, ampliación Almendares, altos 4 dormitorios, dos baños fresquísima, $10.000. Dejo hasta 8.000 en hipoteca. Tranvías, Omnibus. F-4080, insolventes no se molesten.

REPARTO LA SIERRA
Vendo regia residencia acabada de construir muy amplia, hall central, dos baños, cuatro dormitorios, otras comodidades, está sin estrenar. Calle 6 y Primera. Hay sereno.

ESTRADA PALMA: VENDO CHALET con portal, sala, gabinete, tres cuartos grandes, comedor al fondo con terraza, baño moderno completo, cocina con calentador, garage, 2 cuartos criados, jardín con frutales. Capacidad total: 400 metros. Trato directo. Ganga 6,800 pesos. Informan: Lamparilla 48, bajos.

EL ALQUILER SE LO COME POR los pies. No se lamente si la pierde. ¡Corra! Hacerse de mi casa puramente para matrimonio. Pocito y Calzada, Víbora. Véame hoy, con 350 pesos, o menos. Llave: Telf. I-6732.

CASITA, AGUILA: $1,150; CASA EGIDO: $1,850; Vedado, cerca 23: $2,200; chalecito Ampliación, garage: $850.00, medio deber; Santos Suárez. ¡Precio! Costó $5,000 en $1,450, a plazos. Telf. sa! $1,400; Lawton, preciosa, rústica. I-6732.

VENTAS

48- CASAS

VENDO GRAN RESIDENCIA EN ALMENDARES, sólo con 2,800 pesos contado y 2,200 pesos en hipoteca. Para verla, pida informes al teléfono: FO-1426. Su dueño: Alonso.

EN 6,000 PESOS, CASA DE 8 CUARTOS, nave de 300 metros y mil metros de terreno; 4,800 pesos, esquina con establecimiento, Zanja 119, García. Telf. U-1363.

SE ALQUILA ACCESORIA, EN CAMPANARIO 228; y departamentos, vista calle, en Rayo 94. Informan las encargadas, precio y condiciones.

CASAS, SOLARES E HIPOTECAS: Vedado, Calle 19, una planta, 25 por 50, 1,400 metros, moderna, 9 habitaciones, 3 baños, hall, cocina, pantry, comedor, 4 cuartos criados, garage dos máquinas. Costó 100,000. Ultimo precio: 32,500 pesos.

ALMENDARES: ESQUINA, CERCA del Parque Japonés, 500 metros, jardín, portal, sala, hall, terraza, 4 habitaciones, baño intercalado, cuarto criados y servicios. Garage. Facilidades de pago: $6,000.

ALMENDARES: CALLE 12, JARDIN, portal, sala, hall, 3 habitaciones, baño intercalado, comedor, pantry, comedor; cuarto y servicio criados, en los altos. Traspatio y frutales: $2,000 contado y resto hipoteca, al 7 por ciento.

MIRAMAR, ESQUINA, AVENIDA RAMÓN Mendoza, 2,500 varas, chalet dos plantas, de lujo, canterías, piscs marmol. Despacho. biblioteca. 2 comedores, cuarto costura, 5 habitaciones en los altos. Garage, 4 cuartos criados y otras comodidades. Costó $80,000 y se da en $45,000.

TENEMOS OTRAS OFERTAS MUY atractivas de casas y solares, en La Habana, Víbora y Repartos, con facilidades de pago. Pídanos informes. Estamos a sus órdenes.

MIRO Y LINARES
Aguiar 71, bajos.
A-8577

URGE VENDER LA CASA TRES PALACIOS No 8, casi esquina a Arturo del Pino, Luyanó, se dá en $2.000, sala, saleta, tres habitaciones bajas y dos altas. Informan I-1013, Paradero de la Víbora 612. 48

G. MAURIZ: M-7586 METROPOLITANA 538

VEDADO: CALLE 17, ESQUINA lindísima, gran construcción, mucho terreno; otra, colosal residencia, una planta: $28,000; un chalet, 5 habitaciones, dos baños, garage: $12,000. G. Mauriz. M-7586. Metropolitana 538.

VEDADO: CASA DE JARDIN, PORTAL, sala, comedor, 3 habitaciones: $3,500; otra, Calle de letras, próxima 23, moderna, dos plantas independientes, 4 habitaciones y garage: $12,500.

ALTURAS DE ALMENDARES: MEDIA cuadra del Puente, preciosa. Costó: $50,000, $19,500. No pierda esta gran oportunidad. Otra, próxima al Conde del Rivero: $8,000. Gerardo Mauriz: M-7586, Metropolitana 538

LA SIERRA: FRENTE AL PARQUE y tranvías, magnífico chalet: $9,500; otro, sala, saleta, comedor, 3 habitaciones, 2 baños, garage, mucho terreno con frutales, fuente sevillana y un solar al lado: $3,800. G. Mauriz. M-7586, Metropolitana 538.

DOS PLANTAS, MODERNAS: $4,200. Está en Salud y Reina. Renta: 40 pesos, sala, comedor, 2 habitaciones; otra, San Rafael, 2 plantas, moderna $11,000. Gerardo Mauriz. M-7586, Metropolitana 538.

MALECON, MODERNA CASA, CUATRO plantas: $23,000; Escobar, moderna, amplia: $15,500; próxima a Galiano, 2 plantas, 400 metros: $14,000; Galiano, esquina comercio, moderna, 4 plantas: $50,000. G. Mauriz. M-7586 Metropolitana 538.

Vedado, hermosa residencia
Calle 27 No. 93, entre Baños y D, 1,400 metros, 11 habitaciones, 3 baños, garage dos máquinas, patio y gran traspatio de árboles frutales en producción; costó $68.000, se vende en la mitad. Miguel F. Márquez, Empedrado 16, altos, A-8450.

PROPIETARIOS, REPARACIONES, sin competencia, construimos residencias todas comodidades, 3 y habitaciones, $2.000 y $3.000, monolíticos, citarón, cedro, no pierdan tiempo, Constructora Fanollar, Neptuno 40, U-3986 y M-6357

VENDO BONITA CASA, EN REPARTO La Esperanza, agua de Calabazar, luz, 400 metros terreno, muchos árboles llenos de frutas. Ultimo precio: $1,150. Informa su dueño: Telf. M-3040.

49— SOLARES

VEDADO. SOLAR COMPLETO EN calle acabada de asfaltar 8 entre 3a y 5a, acera sombra, $683-33 metro a $4.00. Alberto Mendoza, M-9494. Amargura 23.

VEDADO: SOLARES, CALLE DE LETRAS, próximo a 25: $12.50 metro, 13.666 x 50; parte alta, esquina: $4.00 metro; una parcela: a $3.50; calle 17, esquina: $16.00; parcela, 12 por 22.66: $4,800; próximo Hotel Nacional, brisa, 17 x 22.66: $7,100. Gerardo Mauriz. M-7586, Metropolitana número 538.

SE VENDE UN SOLAR, QUE MIDE de 14.05 metros de frente, por 29.66 metros de fondo, situado en Manrique y San José, dejando la mitad en hipoteca al 4 por ciento anual. Para informes: Cape, Finlay 143.

SOLAR DE ESQUINA, DE 40 X 50, en Calabazar, en la Carretera Central y Avenida de Guas, en 350 pesos. Doy facilidades. E. Valdés, Carmen I-D., esquina a Campanario. A-9118.

REPARTO KOHLY: VENDO LOTES de 24,000, 8,000 varas o menos, dando a 4 calles. Solares juntos o separados. Acera sombra, Avenida Central. Manzana de Gómez 264.

VENTAS

50— FINCAS RUSTICAS

VENDO PROXIMA RINCON UNA caballería fabricada arboleda frutales, un pozo cercada de piedras, terreno llano colorado, $1.800, facilidad de pago. Juan Miguel Fernández, Vereda Nueva. 50

SE VENDE UNA QUINTA DE RECREO, a veinte minutos del Parque Central o se permuta por casa en La Habana. Para más informes: Cape, Finlay 143.

51— ESTABLECIMIENTOS

CAFE CANTINA FONDA PEGADO a todos los bancos contrato favorable 3,500 pesos, facilidades pago. Vendo una vidriera tabacos con billetes en 1,200 pesos. Villegas y Teniente Rey, Vidriera Café Alfredo.

VENDO O CAMBIO GARAGE, POR finca o casa. Garantizo 150 pesos de utilidad mensual, cerca del Capitolio, 45 máquinas en estorage. Venta de gasolina. Doy o recibo diferencia. Informes. Suárez, Café, Belascoaín y Figuras o Lealtad y Carmen.

VENDO O TRASPASO UNA CASA de huéspedes. Tiene habitaciones con baños privados. Un bonito negocio. Una cuadra del parque Central. Informa N. Otero, Habitación 5, Prado 65. 51

52— BOVEDAS Y PANTEONES

CEDO PANTEON DE DOS BOVEDAS y dos osarios sito en la calle Central próximo a la capilla en el Cementerio de Colón, en una esquina, completamente nuevo, además una bóveda, nos embarcamos urge venta, se cede a primera oferta. Informan Ramón Mons y Grillo, calle Chávez No. 1, Habana, teléfono M-6764.

SE VENDE UN PANTEON, CON DOS bóvedas y dos osarios, Calle Central, cerca Capilla, San Miguel 224-D., altos, frente «Ninón».

VENDO BOVEDA, CON TAPAS DE marmol, en $160.00. Otra, toda forrada, en $260.00 Félix Rodríguez. F.6258. Calle 12 número 229, entre 23 y 25.

GANGA: SE VENDE, EN 230 PESOS, bóveda de marmol, con su osario, a la entrada del Cementerio. Lista para su uso. Informes: U-6733, después de las 12 p. m.

VENDO BOVEDAS
A precios de situación. Bien situadas y de marmol. A plazos y al contado. No corredores. Sr. J. López. F-3240.

53- AUTOMOVILES-ACCESORIOS

VENDO PONTIAC CUATRO PUERTAS, gomas, pinturua y vestiduras excelentes condiciones. Se vende muy barato. Zequeira entre Fernandina y Romay, garage. 53

SE VENDE CHEVROLET, 4 PUERTAS en perfectas condiciones. Puede verse calle 17 No. 433 entre 6 y 8, de una a dos.. Teléfono F-4004.

¡URGENTE! VENDO MOTOCICLETA Harley Davinson, con Sydecar, puede verse a todas horas en Escobar 187 entre Sitios y Peñalver, preguinte por Eusebio. 53

SE VENDE FORD DEL 34, CUATRO puertas, en magníficas condiciones. Informes: Aguiar No. 45. M-7111.

AUTOMOVIL PACKARD SE VENDE si nuevo de muy poco uso abierto de 5 pasajeros. Cristo 33, bajos.

VENDO OVERLAND WHIPPET CUÑA cerrada económica, precio ocasión. Véase Garage Galiano 25, de 11 a 1 y de 3 a 5.

GARAGE VENTA ACCESORIOS
Y gasolina, situado salida principal Habana, equipado completamente todo, y colindante a gran taller reparaciones. Véndese baratísimo. Facilidad pago. Informes: Suárez, Café de Belascoaín y Figuras, o en Lealtad y Carmen. 53

FORD VICTORIA 1931 MAGNIFICO, gomas pintura y mecánica urgen venta, véalo San Ignacio 15, de 8 a 11, a.m. y de 1 a 5 p.m. 53

SE VENDE UN CAMION FORD DE pedales, del 27, carrocería cerrada, propio para reparto. Informan en Monte 88,, garage.

VENDO CUÑA CHRYSLER, MOTOR chico. Está nueva; Ford del 29, dos puertas, 23 número 455, entre 12 y 14, Vedado.

TENGO UN FORD DEL 1932, DE DOS puertas, en muy buenas condiciones, que puedo vender barato. Doy facilidades de pagos. Tomaré Ford o Chevrolet, en cambio. No trato con corredores. D. C. Griffin, Hotel Royal Palm. Telf. A-7277, Apartamentos 504 y 505.

GANGA: SE VENDEN DOS MAQUINAS, una marca Chevrolet y otra marca Chrysler, cuatro puertas, 6 cristales, cerradas, en perfecto estado, gomas nuevas y buena pintura. Informan: Jovellar y Hospital, Bodega. José Díaz.

VENDO EN GANGA, UN CAMION, con plancha, propio para Agencia, en perfecto estado. Véalo y se convencerá. Lucena 6, bajos, entre Neptuno y San Miguel.

VENDO FORD 1934, DOS PUERTAS, vestidura de cuero. Doy facilidades de pago. Tomaré Ford o Chevrolet de 4 cilindros, en cambio. No trato con corredores. O. C. Griffin, Hotel Royal Palm. Telf. A-7277, Departamentos 504 y 505.

VENDO MARMON 67, OCHO CILINDROS, Sedan cuatro puertas, con carburador Ford, muy económico. En perfecto estado de conservación. Vea y pruebe esta ganga, antes de comprar otro. Empedrado 49, bajos, de 10 a 12 y 3 a 6.

VENDO: CHEVROLET 1932 2 PUERTAS, cinco gomas nuevas, nuevo de pintura, mecánica a prueba. Aguiar 95, entre Muralla y Teniente Rey.

CUÑA FORD CERRADO, $185, Nasch chico, $95; Gran Pey, 4 puertas, $270; motocicleta barata, Estuz, tipo Espar, $150, Chevrolet 28 abierto, 125 pesos. Reina 24 Garage, M-4366 Braña. 53

OPORTUNIDAD: DODGE BRROS, Cabriolet, 1929, tipo Senior, recién pintado, gomas y mecánica en perfecto estado. Especial para corta familia, fuerte y seguro, $225.00, con chapa. Avenida Antonio San Miguel 16, Víbora.

VENDO FORD V-8 1932 DE 2 PUERTAS, facilidades de pago, no trato con corredores O. C. Griffin, Hotel Royal Palm. Teléfono A-7277.

SE VENDE UN BUICK, 5 PASAJEROS, en 90 pesos, gomas y fuelle, nuevos. Es una ganga. Antonio, San Miguel 33, Víbora.

VENDO BARATO FORD CERRADO del 29. Informes Hospital 7, bajos, casi esquina a Jovellar, Sr. Sánchez.

VENDEMOS VARIOS AUTOMOVILES muy baratos, con facilidades de pago, cerrados o abiertos. Fiat Oldsmovile, Packards Hudson Ford del 33 otros más. Autos Latour. Zanja y Lucena. 53

SE VENDEN DOS CHASSIS FORD largos, años 31 y 32, uno con caseta. Precio por cada uno: 360 pesos. Para verlos, en el Garage de Oquendo y Peñalver, a todas horas.

CARROS DE USO
Si usted búsca un automóvil de uso, cómpreselo a O. C. Griffin, Hotel Royal Palm, Departamentos 504 y 505, y tendrá la garantía de una casa seria. Doy facilidades de pago y tomaré carro, como parte de pago inicial.

MARMON SEDAN 4 PUERTAS, MUY bonito se vende casi regalado. Agencia Ford de Marianao. Real y Avenida de Columbia.

VENTAS

53- AUTOMOVILES-ACCESORIOS

CUÑA MUY ELEGANTE, BARATA, su dueño necesita dinero. Informan Bodega O-Farrill y Cortina.

SE VENDEN UN FORD DEL 30 CERRADO 4 puertas, 6 cristales y un Buick del 28 en magníficas condiciones. Calle 4 y 5a, Vedado, jardín, teléfono F-1538. 53

ALQUILAMOS AUTOMOVILES, POR horas, días y semanas. Precios convencionales, por más tiempo. Manejado por usted mismo. Garantía y seriedad. U-5942, Zanja y Lucena, Latour.

54— MAQUINARIAS

SE LIQUIDAN MAQUINAS INDUSTRIALES de tableros de confecciones. Marca Singer, eléctricas. Una de cortar, una de bordar, una de cuatro agujas, una de ojal de sacos, una de bordar y festonear y dos de dos agujas, en cualquier precio. También se liquidan 400 vestidos de señoras, de seda, desde 60 centavos en adelante. Se alquila un local para establecimiento en el mejor lugar de Neptuno. Venta e informes: Nepituno 147.

IMPORTANTE. SE VENDE UN COMPRENSOR de amoniaco de 9x9 marca La Berne, de 35 toneladas con su motor eléctrico de 50 caballos con su correa tensor y demás accesorios correspondientes, se puede ver trabajando a toda satisfacción y se dá muy barato, también un recipiente de amoniaco. Contestar al Apartado 2399, Ernesto Erban. 54

BOMBAS PARA ELEVAR AGUA DE ½ y¾, Neptuno y Prat, las mejores, las encontrará en «La Casa de los Motores», Reparaciones, Egido 39 casi esquina a Acosta.

«EL CENTRAL»: COMPRA Y VENTA de maquinarias, motores de petróleo, gasolina, eléctrico y de vapor, molinos de harina y sal; bombas de agua y tuberías; trasmisiones, poleas, correas, chumaceras, calderas y efectos eléctricos. Cristina 38-D., esquina a San Felipe. X-1615. Vicente Sánchez.

VENDO CALDERA HORIZONTAL TIPO Locomobil 45 HP. Está nueva. Caldera vertical 5 H.P. Su dueño Sr. Rodríguez, Santa Catalina 15, altos. Cerro. 54

Planta de Hielo
Se vende una compuesta de 2 compresores y 3 condensadores con capacidad para 12 toneladas cada compresor. Tanque de salmuera con 140 moldes para hielo de 150 libras cada uno, Máquina de vapor de 60 caballos de fuerza; una bomba de 5» y 2 motores eléctricos de 25 caballos. Todo a un precio sumamente barato. También ofrecemos 3 calderas de vapor. Aproveche esta oportunidad
CIA. LECHERA DE CUBA. S.A.
CONCHA 1, HABANA
Teléfono X-2456

CORCHO EN PLANCHAS, ESPAÑOL, para neveras y cámaras frigoríficas. Existencias siempre. Servimos pedidos en todas cantidades. Precios sin competencia. Cooperadora Comercial Cubana, S. A., Teniente Rey número 25. M-2373. Apartado: 1614

A PRIMERA OFERTA, VENDEMOS maquinaria reconstruída: Tostadores café, 15, 30, 100 y 125 libras, para gas o carbón; molino de bolas, para Laboratorio, motor gasolina 1½ HP. molino maíz; máquina hacer helados; prensa hidráulica, con bomba; galletera Day, con motor; clavilleros portátiles; máquina fregar vajilla; estufa para conservar pan caliente; molino carne; máquina hacer bacon, (tocineta); planchadora Hoffman; secadora ropa (Tumbler); moldes para pan y maquinaria para todas las industrias. Cooperadora Comercial Cubana, S. A., Teniente Rey 25. M-2373. Apartado: 1614.

PESAS Y MEDIDAS

PESAS DE MOSTRADOR, BASCULAS usadas, de diferentes marcas. Garantizadas. Liquido baratas, procedentes de Compañías que cambian por pesas nuevas «Toledo». M. Amenguai, Agencia de Pesas «Toledo». A-7807, Habana y Chacón.

55— CAJAS CONTADORAS

VENDEMOS CONTADORAS NATIONAL todos los modelos a menos del 20 por ciento del valor. Véame antes de comprar, vender, cambiar o reparar. Decir Cano es decir garantía. Habana 116½ entre Teniente Rey y Amargura. V-14

56— MUEBLES Y PRENDAS

POR EMBARCAR. VENDO JUEGO de cuarto, 3 cuerpos, último tipo; comedor Renacimiento, cuero legítimo; otro, Arte Moderno: $55.00; sala, con espejo fino: $45.00; lámpara: $5 00, Concordia 127, bajos, entre Gervasio y Belascoaín.

FAMILIA PARTICULAR, VENDE cuarto, 3 cuerpos, último modelo: $85.00; comedor, Renacimiento Español: $75.00; leaving room; lámpara: $5.00. Salud 54, entre Escobar y Lealtad.

JUEGOS CUARTO, SALA, COMEDOR y piezas sueltas, de oportunidad. Grandes facilidades pago. Cambiamos, alquilamos y reformamos muebles, «La Predilecta», San Rafael 171, entre Oquendo y Marqués González. U-1729.

VENDO JUEGO DE CUARTO, RECIBIDOR, sala, comedor, mimbres, lámparas y demás enseres. Pueden verse a todas horas. Calle O. número 8, Edificio «Piloto», frente al Parque del Maine.

VENDO, EN $23.00, JUEGO CUARTO, de 3 cuerpos, regio, baratísimo; sala, 9 piezas, nuevo, moderno: $30.00; comedor, regalado. Jesús del Monte 93, frente Alejandro Ramírez.

POR VIAJE RAPIDO, SE VENDE un hermoso juego de cuarto, tres cuerpos, de caoba, tallado, en perfectas condiciones. Informan: San Lázaro 266, altos, esquina a Perseverancia.

MUEBLES BARATOS
Vendemos muebles, finos y corrientes, nuevos y de uso, máquinas de coser, escribir y equipajes. Visítenos y ofrezca lo que quiera, por lo que necesite, «La Regente», Salud 14. Telf. M-2655.

'CASA ARECHAGA'
«EL SIGLO»
TALLER DE EBANISTERIA
Si usted necesita muebles, visite esta casa, donde encontrará preciosidades, por poco dinero. Compre directamente y comprará lo mejor.
Manrique 189. Telf. A 6135.

BAULES Y MALETAS
Los liquidamos por la mitad de su valor. No compre, sin ver nuestros precios, en Gloria esquina a Indio. Telf. A-6827.

MAQUINAS DE ESCRIBIR
Máquinas de sumar, calcular, coser, muebles de Oficina, joyerías finas y relojes, equipajes de calidad. Compro, empeño y vendo, «La Confianza», Suárez 7. Telf. M-9603.

OPORTUNIDAD: PRECIO SITUACIÓN. Cama-sofá, moderna (day-bed); librero y sillones portal, caoba Avenida Antonio San Miguel 16, Víbora. 56

VENDO ELEGANTE JUEGO CUARTO color caoba $22, otro 3 cuerpos, $30. Lámpara sala, 5 pesos, aparador 5 pesos, bastonera, 3 pesos, filtro, 4 pesos. Lealtad 145, B, bajos, entre Reina y Salud. 56

¿NO ES ASI LA VIDA?

Por Dante Quinterno

M.E.C.D. 2016

VENTAS

56— MUEBLES Y PRENDAS

SE VENDE MAQUINA SINGER, eléctrica tipo gabinete, para ambas corrientes, completamente nueva. Informa F. Martín, Real 61, Marianao.

LIQUIDAMOS UN LOTE DE PAlanganeros de hierro esmaltados, con espejo, palangana y jarro de porcelana, en Galiano 94, J. Naveira, S. en C. 56

MAQUINA «SINGER», OVILLO CENtral, en perfecto estado: $23.00; juego de sala: $18.00; piano: $35.00, Prado 31, bajos, entre Refugio y Genios.

LIQUIDACION DE MUEBLES: JUEgos de cuarto, tres cuerpos: a 50 y 75 pesos; comedor: 35 pesos. Gran surtido en juegos de lujo y lámparas. Casa Fernández, Neptuno 161.

GANGAS

Juego cuarto, caoba, 3 cuerpos completo: $95.00; juego living room, 7 piezas: $65.00; radio, onda corta y larga: $58.00 ;juego comedor, Renacimiento: $65.00; lámpara bronce, estilo Renacimiento: $20.00. Animas 45, entre Aguila y Amistad. Telf. M-1743.

MUEBLES EN GANGA

Juegos cuarto: $30.00; sala: $15.00; comedor: $30.00; escaparates: $8.00; con lunas: $15.00; mesas correderas: $4.00; aparadores: $6.00; seis sillas y 2 sillones: $10.00; máquinas de coser. Se cambian y compran toda clase de muebles, pagando más que nadie. Se da dinero sobre joyas, muebles y objetos de Arte.

LA PRINCESA, SAN RAFAEL 107 entre Escobar y Gervasio. U-79266.

"LA PREDILECTA"

LIQUIDACION

POR REFORMAS

De un gran surtido de lámparas, jarrones de porcelanas, figuras de bronce y marfil, alfombras, gobelinos e infinidad de objetos, muy propios para regalos. Aproveche esta oportunidad que le ofrece únicamente

"LA PREDILECTA"

SAN RAFAEL Y OQUENDO
TELEFONO: U-2530.

EXCELENTE APARATO DE CALIStenia, con ventilador portátil, sin motor, con una potencia hasta de 30 HP., le será obsequiado, en Galiano 94, a todo comprador del jabón Castilla natural, Rosnovoa. Además, puede adquirir, a plazos cómodos, muebles nativos y los irrompibles de Viena, J. Naveira, S. en C

Muebles Baratos

A verdaderos precios de ganga. Liquidación permanente de juegos de sala, cuarto y comedor.

VENGA A VERNOS EN SEGUIDA

Ahorrará dinero. Facilidades de pago. Tomamos sus muebles a cambio, «La Casa López», Belascoaín 76, entre Jesús Peregrino y Pocito. Telf. U-4541.

La Casa Mosquera

San Rafael 129 y 131. Telf. U-5437

Amueble su casa con gusto y con poco dinero. También le cambiamos sus muebles o hacemos el negocio que más le convenga. Háganos una visita, no perderá tiempo. La Casa Mosquera, San Rafael 129 y 131. Teléfono U-5437. Facilidades pagos.

SE VENDE UNA MAQUINA SINGER, de ovillo central. Está completamente nueva. Se da barata, por no necesitarla. Véala: Angeles 23, bajos, entre Maloja y Sitios, casa particular.

DOS JUEGOS CUARTO, ULTIMO TIpo, un mes de uso; el de dos cuerpos: $19.00; el de tres cuerpos, menos de $32.00; radio y los demás muebles, baratos, Neptuno 220, entre Aramburu y Soledad.

"LA HONRADEZ"

MUEBLES USADOS Y NUEVOS

Juegos de cuarto, comedor y sala. Renacimiento y Arte Moderno. Frigidaire General Electric; máquina de massage Vita, eléctrica; radios, cocina eléctrica, porcelana, neveras. Compramos, cambiamos y alquilamos. No compre sin ver nuestros precios. **Monte número 85. Telf. A-7795.**

Muebles, Neptuno y Soledad

Donde encontrará un gran surtido en los estilos más en moda. A plazos, con grandes facilidades. Al contado, los liquidamos.

Compramos Maquinas Singer

También muebles y cambiamos por nuevos. Neptuno número 235, esquina a Soledad. U-1360.

OBJETOS DE ARTE

En bronce, porcelana y Onix. Lámparas de todas clases. Muebles en todos estilos, cuadros, gobelinos, alfombras, neveras, radios, baúles, maletas y otros objetos. Se realizan a precios de situación. Compramos y cambiamos, **«La Casa Inglesa», Salud y Rayo. M-7179.**

VENTAS

56— MUEBLES Y PRENDAS

MUEBLES EN GANGA

Juego de cuarto, Arte Moderno, $4.00 mensuales. comedor, caoba último estilo $3.00 mensuales; sala o recibidor, modernísimos, $3.00 mensuales; juego cuarto 3 cuerpos, caoba, últimas creaciones $5.00 mensuales. Precios muy bajos.

"LA EMINENCIA', NEPTUNO 188

VENDO ELEGANTE JUEGO CUARto, color caoba: $22.00; otro, tres cuerpos: $30.00; juego sala: $10.00; aparador: $5.00; lámpara de sala: $5.00; bastonera: $3.00. Lealtad 145 letra B., bajos, entre Reina y Salud.

OBJETOS ANTIGUOS

A precios de verdadera ganga, por abandonar ese negocio. Aproveche la oportunidad de comprar barato, artículos de indiscutible mérito.

CARBALLAL Y HERMANOS

San Rafael 138, entre Gervasio y Belascoaín. **Telf. U-5744.**

MUEBLES Y RADIOS A PLAZOS COMODOS

Juegos de cuarto, sala, comedor y recibidor

desde

$1.00

semanal

CAO Y VARELA

Neptuno número 187, entre Gervasio y Belascoaín.

Compramos y cambiamos y alquilamos muebles.

ESPLENDIDO RECIBIDOR

Forrado en terciopelo rojo. Gran salón dorado, con tapicería AUBUSSON y alfombra. Dos Bultell, mesa y reloj de carey y bronce, piezas únicas en La Habana. Servicio de plata para te, platos y fuentes. Linda vajilla DRESDEN, pintada a mano. Buena mantelería y muchos objetos de Arte. I. esquina a 11, Vedado.

OBJETOS DE ARTE

Joyas porcelanas, figuras bronce y marfil, objetos plata, lámparas, radios, Frigidaire, relojes de pared y pie, gobelinos, juegos cuarto, sala, comedor, juegos cubiertos de plata, muebles antiguos. También tenemos enorme surtido en joyería fina. "Los Tres Hermanos", Consulado número 94. A-4775.

VERDADERA GANGA: VENDO UN regio juego de cuarto, de tres cuerpos, de caoba, originalísimo, con elegante butacón, por la mitad de su valor. También, otro más chico, modernista, flamante; un chaisselong, imitación cuero, barato; y un escaparate de dos lunas, en 15 pesos. Pueden verse a cualquier hora, en San Rafael 143-B., entre Aramburu y Soledad.

RASTRO «LA GLORIA»: LA CASA que más barato vende. Damos la mercancía por anuncio. Vendemos y compramos muebles de todas clases, máquinas de coser, de escribir y toda clase de objetos, propios del giro. Gloria número 125, entre Indio y San Nicolás. Teléfono: A-9451. No deje de ver «La Gloria».

VENDO EN $25.00, JUEGO CUARTO, moderno, regio, de tres cuerpos, baratísimo; sala, nuevo, moderno, nueve piezas: $30.00; comedor, regalado. Jesús del Monte 93, frente Alejandro Ramírez.

CASA ARECHAGA

«EL SIGLO»

TALLER DE EBANISTERIA

Si usted necesita muebles, visite esta casa, donde encontrará preciosidades, por poco dinero. Compre directamente y comprará lo mejor. **Manrique 189. Telf. A-6135.**

MAQUINAS, BUROS Y JOYAS

Radios, ropa. Empeño, compro y vendo: máquinas escribir, sumar, calcular, coser, archivos, cajas, burós, mimeógrafos, pupitres, equipajes, objetos de Arte, satélites y mesas. Llame y vea: Monserrate 39 y Parque Zayas. **A-8054.**

REGALO MUEBLES

LE BRINDAMOS LOS MEJORES muebles desde los más modestos a los más lujosos, por módico precio. Grandes facilidades de pago. Especialidades en fabricación. Díaz y Chao, Neptuno 197 y 200 entre Belascoaín y Luceno. U-5154.

MUEBLES A PLAZOS

No pierda esta oportunidad. Tenemos muebles para todos los gustos y situaciones, desde:

$1.00

Semanal.

"LA CRANADA"

Neptuno 191 y 193.
Telf. U-4490.

VENTAS

56— MUEBLES Y PRENDAS

BAULES Y MALETAS

Los liquidamos por la mitad de su valor. No compre, sin ver nuestros precios, en Gloria esquina a Indio. Telf. A-6827.

MI JUEGO DE CUARTO: $20.00; EL de 3 cuerpos: $30.00, moderno y muchos muebles más, los doy regalados. Quito mi casa de huéspedes; radio: $15.00; ortofónica: $7.00, Sitios número 40, entre San Nicolás y Rayo.

57— UTILES DE OFICINAS

CAJA MOSLER, SEIS PUERTAS. Vendo mááquinas escribir, sumar, archivos, burós, libreros, sillas giratorias, carpetas, banquetas, Kardex, satélites, estantes, tarjeteros, bancos. Compostela 43, entre O-Reilly y Progreso. M-8638.

SALUD 11

Gran realización de muebles.

BAULES Y MALETAS

Cambiamos y compramos toda clase de objetos.

MUEBLES OFICINA

Archivos metálicos, pianos y radios.

Máquinas de coser y escribir. Visítenos y compare.

M-9136

MUEBLES DE OFICINA, VENDO Y compro: archivos, burós, máquinas escribir, sumar, cajas, armarios acero, libreros, satélites, tarjeteros, mimeógrafos. "La Nacional", Villegas 93, entre Teniente Rey y Amargura. A-9915.

CAJAS HIERRO, ARCHIVOS, BUrós, mááqáuinas escribir, sumar, armarios acero, libreros, Kardex, ventiladores, percheros, sillas, sillones, butacas, archivos, banquetas, satélites, carpetas. Progreso 3, entre Aguacate y Villegas. M-8638.

MUEBLES PARA OFICINA, VENdo. Compramos máquinas escribir, sumar, calcular, mimeógrafos, Kardex, libreros, cajas seguridad. Compostela 43 entre O-Reilly y Progreso, frente National City Bank. M-8638.

MUEBLES DE OFICINA, VENDO Y compro: archivos, burós, mááquinas escribir, sumar, calcular, cajas hierro, ventiladores, Kardex, armarios acero, libreros, tarjeteros, satélites. Compostela 43, entre O-Reilly y Progreso.

MAQUINAS DE ESCRIBIR, SUMAR, calcular, mimeógrafos, archivos, Kardex, tarpeteros, burós, libreros, satélites, cajas, archivos hierro, bancos, carpetas, sillas, sillones, butacas. Progreso 3, entre Aguacate y Villegas. M-8638.

BUROS MAQUINAS ESCRIBIR

Compro, empeño y vendo: libreros, archivos, máquinas de coser, sumar, calcular, Kardex, equipos y joyas en general. Llame y vea: Monserrate 39 y Parque Zayas **Telf. A-8054.**

BOLSA DE MUEBLES DE OFICINA

Agentes de los muebles de acero "YAWMAN AND ERBE"

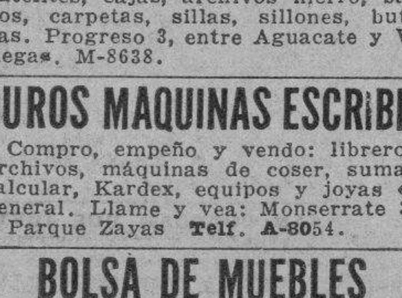

COMPRAMOS Y VENDEMOS

Nuevos y de uso: Archivos de acero, muebles caoba, cajas caudales, tarjeteros, Kardex, libreros, mesas, mobiliario de colegios, procedente de remates. Compostela número 55, entre Obispo y Obrapía. A-7744.

58— LIBROS E IMPRESOS

LIBRERIA «ALBELA», CONTINUAS novedades científicas y literarias. Libros Enseñanza Elemental y Superior, Revistas de Modas, Agencia exclusiva «La Femme Chic», de París; «Chic Parisién», y todas sus publicaciones, las mejores del Mundo. Pídalas en esta librería. Compra y venta libros antiguos, con grabados preferentemente cubanos o que traten de Cuba. Belascoaín y San Rafael, U-5783, Apartado 511. Habana.

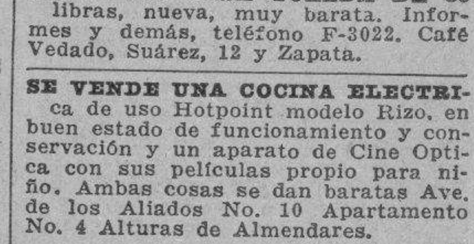

59— RADIOS

VENDO RADIOS TODAS MARCAS, muebles todas clases, lámparas, neveras y refrigeradores. Grandes facilidades. A solicitud llevo catálogos a domicilio. M-1542. Escobar 87½, primer piso, esquina Neptuno.

SE VENDE UN LUJOSO RADIO GEneral Electric de mueble, se da muy barato por embarcarme, a todas horas. Sol 93. 59

VENTAS

59— RADIOS

MAGNIFICA RADIOLA R.C.A. 80, inmejorable en tono, selectividad alcance, duración y precio. Artístico mueble. Virtudes B cerca Oquendo, frente Pailería. 59

RADIO VICTOR 1935, ESTA NUEVO. La propiedad lo garantiza. Lo doy menos de 30 pesos. Agradecería tratar con particular; y todos los muebles de casa, Neptuno 220, entre Aramburu y Soledad. 59

NECESITO DINERO

Radio Lafayette 1934, preciosísimo gabinete. Regalo en $40.00; Grunow, onda corta y larga, con garantía: 60 pesos; otro, modelo 1934: 16 pesos. Véalos, Monte 217, altos, esquina Figuras. M-8542.

RADIO VICTOR 1935, ESTA NUEVO. La propiedad lo garantiza. Lo doy menos de 30 pesos. Agradecería tratar con particular; y todos los muebles de casa, Neptuno 220, entre Aramburu y Soledad.

60—INSTRUMENTOS DE MUSICA

VENDO FLAMANTE PIANO, EN perfectas condiciones, melodiosas voces. Urge venta. Informes: Aramburu número 58, esquina a Zanja.

LOTE DE PIANOS ALEMANES, franceses, a mericanos, garantizados sin comején, desde $25. Nuevos de caja, $175 y $200. Alemanes. Alquiler desde $2.00. Prats, Neptuno 70. A-9573

VENDO PIANO ALEMAN DE LA mejor marca, de poco uso y se da barato, y una máquina de ovillo central. Aguila 139.

POR ESTORBAR, VENDO UN PIAno, de muy buena marca y en excelentes condiciones, flamantes voces. Tiene banqueta y lo doy muy barato. Informan: Perseverancia número 1, casi esquina a San Lázaro.

GRAN PIANO HAWARD, DEL FAmoso fabricante Baldwin, completamente nuevo. Venga, véalo, tóquelo, examínelo y convénzase. Lo doy muy barato, Dragones frente al Teatro Martí.

SE VENDE UN PIANO MODERNO. Se da muy barato. Monte 18, entre Aguila y Angeles, Habana.

SE VENDE PIANOLA STROUD DUO Art Pianola, de pedales, completamente nueva, sin uso, se vende por precio razonable Informan Lawton 44 A entre Milagros y Santa Catalina. Reparto Lawton.

"LA PREDILECTA"

SAN RAFAEL 141

POR REFORMAS EN EL LOCAL

Realizamos un enorme surtido de pianos de ocasión. Verticales y cuarto de cola, de absoluta garantía y en iguales condiciones que nuevos Propios para personas de gusto y al alcance de todas las fortunas. Facilidades de pagos. Visite «La Predilecta», San Rafael 141, esquina a Oquendo. Teléfono: U-2530.

LOS MEJORES PIANOS, LOS VENde «La Internacional», San Rafael 57. Verticales y cuarto cola. Grandiosas voces y muchas facilidades pagos. Véalos «La Internacional», San Rafael 57, esquina a Campanario

AFINADORES

AFINADOR-COMPOSITOR DE PIAnos, pianolas, del Conservatorio de Música «Masriera», del Vedado. Experto graduado en Michigan, Estados Unidos. Trabajos garantizados. Precios módicos. Afinar: $2.00. Avisos: Profesor Vidal Cuveolier. Teléfono: A-8606. Afi.

62— OBJETOS VARIOS

DENTISTAS SE VENDE UN COMpresor de aire, «Electro-Dental», en 50 pesos. Estrada Palma 7, Víbora.

SE VENDE MAQUINA DE PLANchar Hoffman, Villanueva. San Rafael No. 17. 62

SE VENDE PESA TOLEDA DE 30 libras, nueva, muy barata. Informes y demás, teléfono F-3022. Café Vedado, Suárez, 12 y Zapata.

SE VENDE UNA COCINA ELECTRIca de uso Hotpoint modelo Rizo, en buen estado de funcionamiento y conservación y un aparato de Cine Optica con sus películas propio para niño. Ambas cosas se dan baratas Ave. de los Aliados No. 10 Apartamento No. 4 Alturas de Almendares. 62

SE VENDE UNA MONTURA, LEGItima, para ganado, marca Heiser. Lo más barato que usted puede desear, para ese giro: 30 pesos, Mercaderes 41, Encargado.

REFRIGERACION

Planchas de corcho, juntas de goma para puertas de neveras, accesorios en general y equipos automáticos LIPMAN, Compañía Cubana de Refrigeración, Arroyo y Cristina, Habana.

REFRIGERADORES ELECTRICOS: Vendo dos domésticos, en perfecto estado, uno con escaso uso. También, otro, para café o carnicería, de funcionamiento y apariencia, perfectos. I.1801. Admito cambio por automóvil pequeño.

VENDO CARRO CERRADO, 4 PUERtas, en $80.00. Angel, Compostela No. 139, garage Belén.

VENTAS

62— OBJETOS VARIOS

PUERTAS, PERSIANAS, MAMPAras y lucetas, de todos tipos y medidas, gran surtido de puertas a la española, en magníficas condiciones, a $1.50 el juego de 2 hojas, servimos toda clase de materiales de construcción «Casa Domínguez», Chavez No. 1 teléfono M-6764. 62

VENDO VIDRIERAS CONTADORAS, molinos, mesas Vitrolite, sillas, banquetas, pesas, exprimidoras de jugo, rebanadoras de jamón. Enseres en general. Servimos pedidos al Interior. También compro. Cano, Habana 116 y medio, entre Teniente Rey y Amargura.

OPORTUNIDAD: MARCOS PARA retratos, diplomas, gobelinos. Realización de cuadros y marcos. Importación directa. Calidad y precios sin competencia. Casa Martorell, Aguila 90, casi esquina a San José. M-1555. Molduras refractarias al comején.

VENDEMOS VIDRIERAS TODOS tamaños, mesas vitroliti y fonda, banquetas, exprimidores jugo, contadoras, pesas, sillas. Servimos al interior enseres en general. Cano, Habana 116½, entre Teniente Rey y Amargura V-15

ENSERES PARA CAFES Y RESTAUrants. Se vende: neveras, cantinas, mostradores, armatostes, mesas, sillas, caja de caudales, contadoras, ventiladores, vidrieras. Muy barato. J. del Monte 142.

ARMATOSTES FINOS, ADAPTAbles a distintos giros, como Farmacia, Ferretería, etc., con gavetas. Construcción americana, frente, todo de vidrios, desarmable, propio para persona de gusto. Telf. M-1197, de 9 a 12 a. m. Precio de situación.

VENDO CAJA HIERRO TAMAÑO mediano, $80.00, cocina carbón propia para finca, $10.00, otra frande gas, 4 hornillas con su horno, $30.00. Informa Hernández, Muralla 7, teléfono M-9206. V-15

SE VENDE BARATA, CAJA DE CAUdales «Herring Hall», dos puertas, 52 pulgadas alto, 27 ancho y 34 de fondo. Informan: Café de San Lázaro y San Francisco, Habana.

VENDO VARIAS VIDRIERAS MOdernas de todos tamaños, baratas, caja caudales, mesas vitroliti, nevera y cantina, baranda de oficina, vidriera Informes: Estrella 109, por Campanario, carpintería. V-15

DINERO-HIPOTECA

63— SOLICITUD

COMPRO CREDITOS HIPOTECARIOS

No importa estén moratoriados. Tengo para invertir $450.000 pesos. Compro propiedades de todos precios. No pierda tiempo, si desea hacer negocio. Informes: San José y Belascoaín Café Alvarez y Diez

64— OFERTAS

DINERO

No pierda tiempo. Cuando necesite tomar dinero en hipoteca o Pagarés, vea a M. Fernández, San Ignacio 50, Telf. A-4432. De 2 a 5. Operación rápida y absoluta reserva.

$10,(00 AL 8 POR 100

Se desean colocar en primera hipoteca, una partida o varias, menores. Otras partidas, también al 8. Miguel F. Márquez, Empedrado 16. Teléfono A-8450. 64

PRESTAMOS

Dinero sobre joyas

Desde el 1%

Vendemos joyas, baúles y maletas
Se compra oro.

LA PERLA

Animas 84. esq. a Galiano.

DINERO AL SEIS POR CIENTO, EN partidas mayores de cuatro mil pesos. Operación rapidísima. Partidas pequeñas con módico interés. Compro ceondominios, créditos hipotecarios etc. Tengo buenas fincas de recreo y cultivo. Doscientos mil pesos para invertir rápidamente. Llame al teléfono I-3550. No corredores.

DINERO

Doy grandes y pequeñas cantidades en primera hipoteca, desdo el 7 por ciento, en adelante, para La Habana y sus Barrios. Compro y vendo casas y solares.

Compro y vendo Bonos y Acciones.

JULIO C GRANDA

Obrapía 33 Telfs M-5921 y F-5759

65— BONOS Y VALORES

VALORES: COMPRO ACCIONES COMpañía Cubana de Electricidad. Compro y vendo Bonos y Acciones de todas las Compañía, cotizables y no cotizables en la Bolsa. Manuel Piñol, Obrapía 17.

BANCO ASTURIANO: COMPRO BOnos y Acciones Compro Acciones Compañía Cubana Electricidad. Compro y vendo Bonos y Acciones de todas Compañías, cotizables y no cotizables en la Bolsa, Manuel Piñol, Obrapía núm. 17.

N. GELATS Y COMPANIA

106 Aguiar 108. esquina a Amargura

CAJAS RESERVADAS

Las tenemos en nuestras bóvedas construidas con todos los adelantos modernos y las alquilamos para guardar valores de los interesados. En esta oficina daremos todos los detalles que se deseen

PARA LAS DAMAS

70- INTERES PARA LAS DAMAS

SE OFRECE UNA JOVEN ESPAÑOla para coser en las casas por días, corta y cose por figurín. Informes: F-2959. 70

PARA LAS DAMAS

70—INTERES PARA LAS DAMAS

POR UN PESO, SE HACE EL VEStido que quiera Por 50 centavos, corto y entallo. Se dan clases de corte y costura, Manrique número 28, casi esquina a Animas.

«EL HOGAR Y LA MODA», GRAN revista decenal de modas, labores, etc. Suscripción trimestral: $1.00. Por un sello rojo, enviamos una muestra gratis. Carlos M. López, Obispo 74, Habana.

SUS CANAS DESAPARECEN RAPIdamente, con la brillantina «Gema». No mancha. No es tintura. Mándenos dos centavos en sellos y enviaremos muestra. Productos «Gema», Avenida de Acosta 36, Víbora.

CANCIONERO-SOUVENIR «CARLOS Gardel», con todas sus canciones. Muchísimos detalles interesantes. Biografía completa. Remita sellos de Correo a San Rafael 171, «La Predilecta», Habana. Precios especiales, en cantidades.

PELUQUEROS

Para señoras y niños. Si desean un corte de cabello con arte y perfección u ondularlo, llame al I-6230 y quedará complacida. Servicio: $0.30. Igualmente confeccionamos y reparamos postizos para ambos sexos. Si tiene el cabello canoso, use gotas «Sublimes», y volverá a tener su color primitivo. Aplicación gratis.

ZAPATERIA «EL ROSAL», CALZAdo a medida, señoras, caballeros y niños. Especialidad pies delicados y defectuosos. Hacemos y forramos zapatos con tela de su vestido. Pasamos a domicilio. Real, 65. Teléfono FO-3421 Puentes Grandes.
dra Galiano.

APRENDA CORTE Y COSTURA

Sistema «Alemany», es la preparación más sólida y útil para la mujer. Estudios que ofrecen garantía. Modernos, completos, fáciles y agradables. Hágase profesora **titular.** Rechace antiguos métodos y modernice su trabajo, estudiando en el Instituto «La Central», San José 9. Inventora: Matilde A. viuda le Raurell. Aprenda en las Sucursales, por competentísima profesoras: (Sras Orfila, Luz 26); Sra. Romero, Octava y Tejar, Lawton); (Sra. Landa, Bernaza 47); (Sra. Juanita, Marqués González 29); (Srta. Hortensia, Atocha 6, Cerro); (Sra. Adela, Apodaca 23-B.); (Sra. Matutina, José Ramírez 12); (Sra. Luz, Enrique José 71 y medio, Camagüey); (Sra. Vda. Faget, Colón 7, Colón); (Srta. Marina, Río 5, Matanzas); (Srta. Luisa, Ayllón 331, Cárdenas); (Srta. Nélida, Central Perseverancia); (Srta. Sierra, Casa Blanca); (Srta. Padilla, Lawton 29, Víbora). Todas cortan moldes a medida y trajes. Clases con facilidades de pagos. Vendo métodos modernos, explicados al alcance de todas las inteligencias. Precio: 4 pesos, 30 centavos. Clases gratis al Interior. Infórmese. Remita sellos.

PARA EL HOGAR

73— INTERES PARA EL HOGAR

PROPIETARIO

Pinte su casa con lechada o aceite con aparato de mano moderno, con menos dinero le pintamos más. Bielsa, U-6587. 73

ENSENANZAS

75- PROFESORAS-PROFESORES

PROFESORA DE 1a. Y 2a. ENSEñanza, años de práctica. Clases a domicilio y en su casa. Preparatoria con inglés. Aritmética mercantil. Doy referencias. Teléfono F-2635.

TEACHERS FROM ENGLAND, GIves collective and individual classes in english to ladies and children only, well expierencer in teaching. Lens Court Calle 6 y 11 apartamento 3, F-5438. 75

ACADEMIA DE CORTE Y COSTURA, Si quiere aprender en corto tiempo Corte y Costura diríjase a Aguila 115, frente a Fin de Siglo, desde el primer día puede cortar sus vestidos. Doy clases a domicilio, precio módico.

PROFESOR DE BAILES: J. BANDE, Gloria número 25, entre Somerueles y Cienfuegos, segundo piso. Enseñanza rápida de Son, Danzón, Blues, Fox Trot, Pasodoble, Vals y Tango de Salón. También doy clases a domicilio. Precios módicos.

PROFESORA DE FRANCES GRAduada Universidad París, da clases de francés y literatura a domicilio y en su academia. Prepara para exámenes d Estados Unidos, Universidad e Instituto Habana. F-2658.

BAILES: PROFESORES MAURICE

Y Srta. Santander. Verdaderos profesionales, procedentes de New York. Estilos modernísimos, europeos y americanos: Fox, Pasodoble, Son, Vals, etc. Bailes teatrales. Enseñanza rapidísima, día y noche. Precios mínimos. Visítenos sin compromiso, Acosta 79, altos. Vamos a domicilio.

"SAN ELOY"

Colegio y Academia. Fundado en 1907. Primera y Segunda Enseñanza. Preparatoria, Bachillerato, Comercio, Idiomas, Cultura Física. Cursos preparatorios especiales. Admitimos pupilos, medio pupilos y externos Cerro 620. Telf. I-6002. Pida prospectos.

BAILES MODERNOS (TOMASIN)

Positivamente enseño, con práctica: Danzón, Son, Paso Doble, Blues, Vals, Fox Trots, Tango Salón. Voy a domicilio. Seriedad y Garantía, San Nicolás 264, entre Gloria y Misión, a dos cuadras de Monte.

BACHILLERATO

PROFESORES DEL INSTITUTO ACADEMIA «RABIÑA»
EL NUEVO CURSO COMIENZA EL DIEZ DE JULIO

Prepárese para los exámenes finales del mes de Septiembre. Puede recuperar el tiempo perdido. El curso comienza el diez de julio. Todas las asignaturas del Bachillerato, explicadas por profesores del Instituto. Cuotas módicas. También se cursan las asignaturas de la E. Profesional de Comercio. **Academia «Rabiña»,** Neptuno y Manrique, altos. A-9222 y M-7849.

ENSENANZAS

75- PROFESORAS-PROFESORES

DRA. PEDAGOGIA OFRECESE PAra dar clases en su casa o domicilio. Preparación ingreso cualquier centro superior. Precios módicos. Oquendo 23, altos, entre San Rafael y San Miguel. U-1505. 75

LECCIONES DE GUITARRA

Canto, Piano y Mandolina. Plan rápido y económico. Jesús María y Habana, por Jesús María.

PROFESOR DE BAILES

Precios módicos. Enseñanza rápida y Son, Fox, Tango, Blues, etc., etc. Doy clases a domicilio. Ismael Servalló, Cárdenas número 3, segundo piso.

OBSEQUIO DE LA ACADEMIA DE COMERCIO

LUIS B. CORRALES

Los que presenten quince centavos en sellos, recibirán una Aritmética Mercantil práctica. Clases: Teneduría de Libros, Taquigrafía, Ortografía e Inglés. Clases de Mecanografía: $1.00 mensual, una hora. Clases individuales. Lealtad 141, entre Salud y Dragones.

76— COLEGIOS

INTERNOS

¿Tiene problemas con sus niños? Nosotros lo resolvemos. Alta moralidad. Comida sana y abundante. Estudios comerciales. Corte y Costura «Alemany». Inglés diario. Colegio Academia Mercantil. Luz 26, Habana. 76

COLEGIO MOUNT SAINT JOSEPH, Baltimore, dirección Hermanos Xavier. Preparación colegio o comercio. Precios moderados. Vida doméstica. Informes: G.D. Apartado 2542, Habana. E-2

77— ACADEMIAS

ACADEMIA RABIÑA

EL NUEVO CURSILLO COMIENZA EL PRIMERO DE JULIO BACHILLERATO

Clases individuales inglés, Francés, Alemán, Taquigrafía «Pitman» y «Gregg», Mecanografía, Ortografía, Teneduría de Libros, Correspondencia Comercial, Aritmética. TAMBIEN CLASES POR CORRESPONDENCIA. Ingreso E. Ingenieros, Arquitectos y Veterinaria. Curso Procurador. Pida **Prospectos. Neptuno 78 y 80, altos, esquina Manrique. Telfs. M-7849 y A-9222.** 77

ALUMNOS DEL INSTITUTO

Matricúlese en el gran cursillo organizado por la Cooperativa de Estudiantes y patrocinado por la Academia «Bravo». Clases por Catedráticos del Instituto. Cuotas: Preparatoria, Primero y Segundo Año: $4.00; Tercero y Cuarto Año: $5.00, Neptuno entre Belascoaín y Lucena. Telf. U-2627.

TAQUIGRAFIA GREGG, PITMAN, inglés-español) Contabilidad, Gramática, Mecanografía, Matemáticas, Bachillerato, Preparatoria, Escuelas Normales, Instituto, Cadetes, Enfermeras, Comadronas. Todas a domicilio: $500, una hora alterna, Trujillo, I-3803 77

ACADEMIA DE IDIOMAS ROBERTS, Malecón 31. Teléfono: M-2124. ¿Desea usted aprender inglés? Compre el método Roberts. Se recomienda por sí solo Distinción. Eficiencia. Garantía. Cuarta Edición: $2.00.

INTERES GENERAL

SELLOS

Por encargo de una casa alemana, se compran sellos de Correo, nuevos y usados, en cualquier cantidad. Manuel Cadenas. De 2 a 7, todos los días, incluso los festivos. Se va a domicilio. Llamar: Teléfono U-6301.

SI DESEA COMPRAR CUALQUIER artículo nuevo o usado, si desea saber donde se puede vender; si desea algún consejo industrial o técnico, etc. Fórmulas, Recetas, Servicio e Instrucción en todo, consúltenos y envíe $0.25 moneda americana. Casa de Información General y Servicio. 109-111 Broad St. New York, N. Y.

TRADUCCIONES

Comerciales, Técnicas, Literarias.—Alemán, Español, Francés e Inglés. Nicolás Bravo Jr., teléfono M-3075 y FO--2248. IG.

"EL CASTILLO DE FARNES"

La casa más surtida de La Habana, en productos españoles. Recibimos percebes y merluzas, en todos los barcos regulares. Háganos una visita y deléitese comiendo en nuestro restaurant. Monserrate y Obrapía. Telf. M-4225.

ALQUILERES

79— HOTELES

CANADA, VILLEGAS NUMERO 3, cerca del Palacio Presidencial. Habitaciones, con o sin muebles Facilidades para comida por semanas o diario. 79

HOTEL "HARDING"

CRESPO NUM. 9, A DOS CUADRAS DEL PRADO. TELEFONO: A-6735

Este hotel, es absolutamente moral y sus comidas son excelentes y de primera calidad. Pueden pasar y ver sus amplias habitaciones, acabadas de pintar y ver su equipo de colchones, sábanas. etc., todo nuevo.

DOS PERSONAS, AL MES, DESDE

$41 CON COMIDAS

Una persona, desde $24.00.
Elevador día y noche.
Agua caliente y fría, siempre.

HOTEL "SANTANA"

CONCORDIA Y CAMPANARIO

Residencia para familias. Habitaciones con baño privado, agua fría y caliente. Comida excelente. Teléfono: M-8225. 79

ALQUILERES

79— HOTELES

Hotel "ROMA"

de Diego Franchi.

O-Reilly esquina a Aguacate.

Situado en el centro comercial. Lujosas y frescas habitaciones, con baño privado. Comida exquisita. Visite el «Hotel Roma». Precios económicos.

HOTEL San Luis

Belascoaín núm. 5.
Telfs. U-1081 y U-1082.
(Doble línea de tranvías por el frente).
Habana, Cuba.

Si usted desea veranear a poco costo, combinando las ventajas de la ciudad y la playa, venga a esta casa, situada a doscientos metros del mar, y pida precios.

Contamos con 150 habitaciones, todas con baño y agua caliente, atendidas por amables y eficientes camareros.

El mejor anuncio de esta casa es el gran número de distinguidas familias, que allí residen, permanentemente.

Nuestro salón-restaurant, mirando al mar, es el más fresco de La Habana. Y nuestro lema invariable es y será: modicidad y servicio.

(HAY GARAGE PROPIO)

B-6

GRAN HOTEL LUZ

OFICIOS 35

Esta acreditada casa cuenta con grandes y frescos apartamentos y habitaciones, con o sin muebles, Agua caliente y fría, a todas horas, comedor, ascensor y salón de recreo, no igualado. Admitimos abonados y a la carta. Espléndida comida, a precios económicos.

Hotel Roosevelt

AMISTAD Y SAN MIGUEL

$50 mensuales. Matrimonio con tres excelentes comidas:

Apartamentos para familias. Todos con baño privado. Elevadores día y noche.

79

Hotel 'SAN CARLOS'

EL CALOR NO MOLESTA EN ESTE HOTEL

Frescas y ventiladas habitaciones. Agua a todas horas. Comida selecta, española y criolla. Servicio esmerado.

Precios por mes, con comida:

Una persona $30 á 40
Matrimonio $45 á 60

Hay apartamentos familiares.
Egido y Monte.
PLAZA DE LAS URSULINAS

THE SAVOY

F. Y 15, VEDADO
Telf. F-6616.

Situado en un lugar alto del Vedado. Con fácil y frecuente comunicación, con la Ciudad y Repartos. Rodeado de jardines. Con 600 metros de hermosos portales. Las habitaciones tienen ventilación directa, teléfono, baño privado, con agua fría y caliente. Precios moderados, incluyendo tres excelentes comidas. El servicio en mesas separadas, para cada familia.

HOTEL «VANDERBILT»

Lo más alto, saludable y económico, Neptuno 309, esquina Mazón. Habitaciones de esquina, con baño privado, propias para quien convenga vivir cerca Universidad o los Hospitales Calixto García y Mercedes.

HOTEL TROTCHA

CALZADA Y DOS, VEDADO.

Próximo a los Baños de Mar. Economía. Confort. Amplias y frescas habitaciones con baño privado y todo servicio, rodeado de jardines Una persona: 35 pesos. Dos personas, desde 55 pesos. F-1076.

Hotel ANDINO

S. LAZARO 490, ESQ. M. U-2553

Unico en su clase. Moderno, céntrico, amplio, fresco, saludable, frente Universidad. Conviene para los que necesiten vivir cerca de los Hospitales Calixto García o Mercedes. Habitaciones con baño privado, balcón, hermosa vista. Con 3 excelentes comidas: $45.00, matrimonios. Una persona, desde $26.00. Apartamentos con o sin muebles y asistencia. Precio sin competencia. Garage propio y ascensor. Esmerado servicio en mesas separadas.

FOLLETIN 7

POR EL HONOR DEL NOMBRE

(Continuación de «Duquesa Inés»)
(Por Rafael Pérez y Pérez.)

(De venta en la Librería de Wilson, Obispo, 52. Teléfono A-2298)

EDITORIAL JUVENTUD, S. A.

del duque que continuaba en charla con sus amigos. No le miré una sola vez, pero yo sabía, sentía que él me miraba a mí continuamente. La curiosidad de la gente un tanto fracasada, fué desviándose de nosotros y cuando el concierto finó y empezaron a servir el té, sentí muy cerca la voz de Jorge como algo fatal e irremediable. Alcé los ojos... Estaba intensamente pálido y sobre la marfileña blancura del rostro, las azules ojeras se destacaban haciendo más intensa y profunda la sombría expresión de las pupilas.

Viendo a algunos invitados atentos a contemplarnos, procuré revestirme de naturalidad, y después de responder al galante saludo de Jorge, que me besó la mano, me hice a un lado en el divancito de sda gris, con flores de oro que compartía con la marqueta. Y Jorge se sentó a mi lado dominando su emoción con toda la maestría que su práctica social le había enseñado.

Un cuarto de hora de charla general y luego, la marquesa se alejó pretextando una llamada del marido...

Hubiese querido morirme en aquel punto, don Blas, por no sufrir los instantes de angustia que pasé, aguantando sobre mí aquella mirada implorante y dolorosa de Jorge.

—Yo te creía ya a bordo—tartamudeé dando tropezones y dominando a duras penas un temblor y una congoja inoportunos que empezaron a tenazarme.

—¿Sin verte antes...? Ni que lo sueñes—repuso muy decidido y muy sereno (evidentemente él era el amo de la situación).—Estuve en tu casa; me dijeron que estabas en las Calatravas... Luego, estos cuatro días transcurridos, han sido de espionaje y de rebusco, ¿sabes? Ya sé que no has salido de casa... quizás por no encontrarme, ¿no?

—Pues sí, Jorge—repuse ya serena y decidida a afrontar la situación.—Te he engañado; el día que te dijeron que estaba en la iglesia, no me moví de casa y oí tu voz desde mi cuarto, pero no quise recibirte. Mi tía lo entendió así y a fe mía que no se equivocó. Y después me he secuestrado voluntariamente por no verte... Porque «tenía miedo» de verte.

—¿A mí? ¿Me tienes miedo a mí? ¡Si tú supieras lo mucho y bien que te quiero yo!—dijo Jorge, suavemente.—Nunca estará tu vida tan defendida contra los peligros, las amarguras y el dolor, como al amparo de mi cariño, Inés... ¡Y me tienes miedo!

—No es a ti, ni a tu cariño a quienes tengo miedo... Es al deber que me pone en el caso de tener que hablarte duramente rompiendo tu corazón y el mío por igual.

—Porque tú quieres.

—No. Tú eres hombre y sabes lo que es el honor, ¿verdad? Pues hay código del honor que a todos nos comprende por igual, y sobre este extremo huelgan discusiones, porque ya en mi primera carta te dije realmente todo cuanto creí de mi deber decirte. Y porque no quiero decírtelo nuevamente y sufrir al decírtelo y hacerte sufrir a ti, he huído de tu lado deliberadamente.

—Es que yo he buscado esta entrevista con la esperanza de que rectifiques—insistió con terquedad.

—No rectificaré jamás. Y si era ése el motivo de esta conversación, hemos concluído de hablar, Jorge.

Y me levanté rápida con ánimo de irme de su lado. Mas ví tantos ojos espiándonos, que me sobrepuse a mí misma y disimulé mi movimiento haciendo como quien alcanzaba de la cercana mesita unas pastas que ofrecí a Jorge con una sonrisa que debió engañar a todos. Me senté de nuevo. Jorge trituró la pasta entre sus dedos nerviosos y sembró de miguita la oscura alfombra azul pavo.

—No te comprendo, Inés—dijo con rabia.—Estás sugestionada por una idea absurda. Dices que me quieres y yo también he creído entenderlo así... y eres cobarde hasta el punto de no defender siquiera nuestro cariño.

He prometido a tu madre sacrificarme por el honor del nombre de Monroy. Yo he nacido por lo visto para víctima expiatoria de tu casa—dije irónicamente.

—El honor de mi nombre no se vería menoscabado en modo alguno por mi casamiento contigo. Fuistes mujer de mi hermano y duquesa de Monroy, y nuestros cuarteles de nobleza no se deslustraron por eso...

—Pero es indudable que adquirirían mayor esplendor con el entronque proyectado con la casa de Navas de Robleda, que además te llevará los caudales de que yo carezco, pobre de mí que no tengo más que el día y la noche...

—¿De manera que me rechazas?—insistió ya ofendido el pobre Jorge. —Dímelo, a ver si te atreves, dímelo Quiero oírlo de tus labios.

—Te rechazo— afirmé, sintiendo que muy adentro de mi alma se desgarraba la fibra más sensible.

—Y no me quieres?

—Te quiero con toda mi alma.

—¡Mientes...! ¡Si tú me quisieras...! Pero descuida, que no insistiré más.

—¿Ves? Tú debías ser razonable, Jorge. La voluntad puede mucho y si tú te empeñas llegarás a olvidarme. Yo estoy convencida de que este matrimonio nuestro, así, contra la voluntad de tu madre, no nos traería suerte ni ventura. Después de todo, un amor recién nacido como el tuyo, no debe tener muy hondas raíces...

—¿Eso piensas, acaso porque de un tirón has arrancado el tuyo como quien arranca una mala hierba? No; te quiero más y mejor; yo estoy desesperado, Inés y... no; matarme no me mataré, porque es pecado, pero haré otra cosa que será para ti un remordimiento eterno. Mientras vivas, aunque te cases con otro, aunque tengas hijos suyos, aunque creas ser feliz, tendrás a la vista y te amargará la vida el espectáculo de mi desventura.

—¡Jorge, por amor de Dios!... ¿Qué harás?—exclamé sintiendo que un sudor frío y repentino me invadía.

—No te asustes, no haré nada extraordinario ni terrible; me concretaré solamente a ser «razonable». Obedeceré a mi madre y me casaré con Lina.

—Y acaso Dios bendiga tu obediencia y te haga muy dichoso—intenté sugerir, desgarrada por la desesperación que palpitaba en la voz y en las frases de Jorge.

—No lo esperes: unidos solamente de nombre, nuestras almas seguirán derroteros distintos. En mi casa no habrá calor de hogar, ni vínculo de compenetración... Yo soy hombre, soy joven, tengo derecho a la vida, y el amor completo e íntegro que no hallaré en mi mujer quizá reclame sus derechos... El mundo está corrompido y hay muchas mujeres en mi caso..., mujeres que hubiesen sido intachables y virtuosas si las conveniencias no las hubiesen puesto en manos de maridos que las abandonan, ¿comprendes? Todas no son suficientemente virtuosas para vencer las tentaciones que sólo con el freno de la religión se combaten... y quizás este duque de Monroy, despreciado por Inés de Fonsagreda, halle excelente acogida en algún sitio. Y entonces, cuando sepas que yo soy desleal e infiel a mis deberes de marido y comprometo mi eterna salvación en amoríos fáciles...¿no crees que el remordimiento te torturá alguna vez? «Yo pude haber hecho de este hombre un buen marido y haberle ayudado a ganar el cielo, y, por haberle rechazado, le he puesto en el precipicio...» Alguna vez te dirá eso la conciencia, Inés.

—¡No, Jorge, tú no harás eso!

—Yo no soy santo y tú comprenderás que mi vocación religiosa no tengo por qué hacer vida de fraile.

Y al decir esto, se había levantado para marcharse.

—¡Jorge...! ¿Y me dejas bajo esta impresión?—supliqué llorosa.

—Debes estar altamente satisfecha —rió con risa que me hizo daño.—Lo que te propones, lo consigues. Mañana escribiré a mi madre dándole la feliz nueva y en el plazo más breve, se hará la boda. O quizás fuera mejor cederte a ti la gloria de darle la noticia.

—¡No!—dije horrorizada e incapaz ya de reprimir mis lágrimas, que aún contuve.

—Estás muy nerviosa, duquesita, y te prevengo que nos miran. Domínate y dime adiós.

—Yo voy a morirme, Jorge—dije retorciendo mis manos con angustia.

—«Sé razonable», Inés... Adiós.

Como un sueño, recuerdo que me besó la mano y fué un beso helado y frío como la muerte. Se alejó ofendido y rabioso contra mí. Nunca más será ya aquel Jorge tierno y afectuoso que tanto he amado.

Otro hombre nuevo ha surgido hecho en el disgusto y en el dolor.

¡Don Blas de mi alma, yo no sé lo que me pasa, yo voy a volverme loca; mire usted que yo no sabía lo que le quería hasta que le he perdido!

Ya no he sabido más de él. Debe haberse ido a bordo y me horrorizo de pensar en él y en mí. ¡Ay, Virgencita mía de Monroy, y qué vacía se me ha quedado el alma!

Rece, rece usted mucho por su pobre amiga, «Inés».

El duque de Monroy a su madre. **Cádiz (a bordo del Jaime I), 11 de** diciembre.

Querida mamá: He reflexionado mucho durante estos últimos días y me he decidido a seguir el consejo de Inés, y a ser «razonable».

Esto quiere decir que estoy dispuesto a arrojarme al abismo, o lo que es lo mismo, a casarme con los millones y los pergaminos de la muy noble casa de Navas de Robleda. Puedes participarle la noticia a tu ahijada en la forma que gustes y adjuntarle la

M.E.C.D. 2016

ALQUILERES

HOTELES

79—

HOTEL 'IDEAL ROOM'
PRADO 93-B., (POR PASAJE)

¿Desea vivir en casa tranquila, mejor que en su propia casa? Visite esta gran casa, aunque sea por curiosidad. Por dentro, la mejor. Precios para matrimonios, con comida y toda asistencia, desde $35.00 a $45.00. Hay apartamentos de dos habitaciones, con balcón y baño a Prado. Exíjanse referencias de moralidad y pagos. 79

80— CASAS DE HUESPEDES

HUESPEDES. PRADO 65 Y OBISPO 127, le brindan lugares céntricos, magníficas habitaciones, algunas con baños privados y excelente comida a precios económicos. Visítenos y saldrá complacido. A-9009.

81— CASAS DE COMIDAS

SIRVO COMIDAS A DOMICILIO, EXquisita. Variación constante en el menú. Puntualidad en el servicio. Telf. M-1688.

SERVICIO DE CANTINAS A DOMIcilio. Precios: una persona, $0.40; dos: $0.60. Buena comida y hora fija. Pruebe y será nuestro cliente. Bar «El Polo», Reina y Angeles. Hablen con el cocinero.

82— APARTAMENTOS

CASAS APARTAMENTOS ACABAdos de pintar, modernos y ventilados, sala amplia, 4 cuartos, precioso baño intercalado, balcones a la calle, comedor, bonita terraza, cocina de gas calentador, baño de criados. Apartamentos más chicos con todas comodidades. Precios razonables. Edificio Padrón, Neptuno 251, entre Aramburo y Hospital U-5158 y U-5402. 82

SE ALQUILA UN APARTAMENTO, compuesto de dos habitaciones, y una habitación más para familia, y un cuarto para hombre solo, en los altos de la Mueblería Ruisánchez, Angeles y Estrella. A-2024. 82

SE ALQUILA APARTAMENTO, LUjosamente amueblado, con luz, Frigidaire, garage, limpieza de máquina y teléfono: 120 pesos. López Serrano, Departamento 47. Informes, de 10 a 1. No por teléfono.

J ESQUINA 21, VEDADO. APARTAmento cómodo a la brisa, con buena vista, sala, comedor, dos cuartos, hermoso baño completo intercalado, cuartico desahogo, etc. Informa Avelino. 82

APARTAMENTO RECIEN FABRIcado en azotea muy ventilado, dos cuartos grandes, cocina y servicios sanitarios. Calle 15 entre 18 y 20, Vedado. Informan Dulcería

APARTAMENTOS MODERNOS,, CON todo confort, edificio de 8 pisos, y sótano para garage. Muy fresco. Len-s Court, 6 esquina a 11, Vedado.

PALACE APARTAMENTS
APARTAMENTOS-HABITACIONES

Con y sin muebles, baño privado, agua fría y caliente, frescos. Lo más céntrico y alto del Vedado. Calle 25 y Avenida de Los Presidentes. Desde $20.00 a $45.00.

83— DEPARTAMENTOS

EDIFICIO PRIETO, MURALLA 98, entre Cristo y Bernaza, el edificio mejor situado para oficinas, se alquilan buenos departamentos, claros y frescos. 83

84— HABITACIONES

HERMOSA, CENTRICA Y FRESCA habitación, con balcón y lavabo. Se alquila en casa particular, con toda asistencia. Hay teléfono, Neptuno 73 primer piso, altos de «La Filosofía».

SE ALQUILA UNA HERMOSA Y ventilada habitación en casa de familia, para verla de 1 a 5 p.m. Lealtad 90, 2 piso.

O-REILLY 85, CASA PARA FAMIlias, media cuadra Parque Central, se alquilan habitaciones, buena comida y variada, agua caliente, luz, teléfono, limpieza, estricta moralidad.

SE ALQUILAN DOS HABITACIONES muy frescas con el baño al lado. Bernaza 50, segundo piso.

GALIANO 103, ENTRE SAN JOSE y Barcelona. Habitaciones espléndidas, desde $25.00. Dos: $38.00, con lavabos, agua caliente, abundante. Excelente comida, hermosa terraza. Sólo moral absoluta. M-7380.

EN SUAREZ 43, ENTRE GLORIA Y Apodaca. Se alquila una bonita y fresca habitación, en la azotea. Casa de buena familia.

HONORABLE SEÑORA EUROPEA, alquila dos habitaciones, únicos huéspedes, todos los transportes al frente. Teléfono U-6286.

ALQUILO 102 HABITACIONES AMplias, frescas, modernas y una sala con o sin habitaciones, propia profesional, acabados de pintar, buen baño, Galiano 57, esquina Concordia, 1er. piso. Entrada Concordia).

VEDADO ALQUILASE HABITACION con o sin asistencia en casa de familia. Calle 11 No. 170, altos, entre J. e I. Teléfono F-2290. Referencias.

SE ALQUILA UNA ESPLENDIDA habitación en casa de familia con frente a la brisa, se piden referencias. Apodaca No. 22, B

VEDADO. CUATRO 170 ENTRE 17 Y 19, altos del Garage, alquilo una habitación fresca con terraza para hombres solos. 84

PRADO 99, FRENTE AL CAPITOlio. Ideal para matrimonios. Habitaciones modernas y ventiladas, closet y baño privado completo. Agua caliente y fría, a todas horas. Comidas exquistas. Servicio excelente, con todas comodidades. Moralidad absoluta.

VEDADO: LINEA 91 ESQUINA 6 casa honorable, alquila inmensa habitación fresquísima, está dividida y propia 3 o 4 personas. Da a gran portal. Magnífica comida. Precio reducidísimo. F-5632 y F-1406.

"EDIFICIO CUBA", SEIS PISOS, Empedrado número 42. Se alquilan amplias y ventiladas habitaciones, muy baratas, elevador, lavabo, luz toda la noche. Orden y moralidad. Teléfono M-5113. B-4

OBISPO 82, POR VILLEGAS, UNA cuadra de Prado. Vean qué buenas habitaciones, con vista ala calle, bien amuebladas. Persona: $25.00. Dos: $35.00. Toda asistencia y agua caliente. M-8046.

85— NAVES Y LOCALES

SE ALQUILA MAGNIFICO LOCAL para cualquier comercio o industria en lo mejor de la Habana, calle Barcelona No 8 entre Aguila y Amistad. Informes: F-6072 y F-5872.

BODEGA SOLA EN ESQUINA FRAIle con armatostes nuevecitos, alquilo baratísima en Almendares calle 18 y la mucha y buena barriada, véala y se convencerá llave en la misma.

SE ALQUILA UNA NAVE, CON DOS neveras grandes, propia para depósito de mantequilla y queso, en Infanta 58, entre 25 y 27. Informes, en los altos.

ALQUILO SOL 49, BAJOS, ENTRE Compostela y Habana, con frente también a la calle Porvenir, propio para industria o comercio. Informan Teléfono F-1836. 85

ALQUILERES

85— NAVES Y LOCALES

SE ALQUILAN LOS BAJOS DE PRAdo 110 A, que ocupa actualmente «La Flota Blanca», propios para oficinas de cualquier clase, con zócalos de caoba, cielo rasos, cuarto para archivos, servicios, etc. Quedarán desocupados Septiembre 1o. Informan: M. Gamba, Prado 110 A, (altos), teléfono A-8018.

EN CUBA Y SOL, FRENTE A OBRAS Públicas. Se alquila un local para Café, Cantina, Bodega, etc. Informes: Bufete de Fernández y Cuadrado. Telf. M-2602.

EN 20 PESOS, SE ALQUILA LA MOderna y bien situada esquina de San José y Marqués González, propia para cualquier clase de establecimiento. La llave en la fonda de enfrente. Informes: Francisco Torres, Edificio «Bacardí», Apartamento número 421. Telf. A-7830.

MAGNIFICO ALMACEN DOS PLANtas, piso y paredes de concreto, entrada camiones, servicios sanitarios, propio para industria, Montoro 24, esquina Bruzón, frente Quinta de Los Molinos. Telfs. M-3193 y M-2222. 85

SE ALQUILA LOCAL PROPIO PAra consultorio médico o dental; o una o dos habitaciones para guardar muebles, en San Lázaro 33, altos. Informan: M-6446, de 12 a 2 y de 6 a 9 p. m.

SE ALQUILA UN ESPLENDIDO LOcal en Suárez 45, propio para comercio. Informan en el Bufete de Fernández y Cuadrado, O-Reilly 26, altos. Teléfono M-2602.

K ESQUINA 21

Vedado. Gran local moderno, amplio, para bodega, café, etc, en edificio apartamentos, buena barriada, situación inmejorable. Véalo hoy. Alquiler moderado. Informa Avelino.

NAVES PARA INDUSTRIAS

Se alquilan de varios tamaños, alguinas con chucho de ferrocarrill, situadas entre Carlos III, Infanta y Belascoaín. Informa La Vinatera, Arbol Seco y Peñalver.

PARA ALMACEN
AGUIAR NUUMERO 134
ENTRE MURALLA Y SOL.

Alquilo hermoso local, propio para comercio, industria o almacén, con 450 metros cuadrados de capacidad. Para más informes: J. Barquín y Ca. Muralla y Aguiar, A-7858

NAVE MUY GRANDE Y MUY CENtrica, a una cuadra de Infanta. Se alquila barata, Zapata número 22, entre Basarrate y Mazón. La llave en la Bodega. Informan: San Rafael 138. Telf. U-5744.

DAMOS CONTRATOS POR AÑO

A. Ramírez núm. 4.
Cerro y Colón.
Cruz del Padre núms 2 y 6.
18 entre 9 y 11.
Doce y 23.
Dragones núm. 64, esq. a San Nicolás.
Inquisidor núm. 27, esq. a Luz.
Inquisidor núm. 30, bajos.
O-Farrill y J. A. Saco.
Pasaje Infante y Goicuría.
O-Reilly núm. 29, esq. a Habana.
San Lázaro y Galiano.

GENIOS ESQ. A MORRO
Telf. M-674..

87— HABANA

SE ALQUILA AVENIDA MENOCAL 103, esquina Benjumeda, dos casas altas, sala, comedor, cuatro cuartos baño intercalado, cuarto servicios criado. Informes: Teléfono I-1116.

SAN RAFAEL Y LUCENA, PRIMER piso, sala, recibidor, 4 cuartos, baño intercalado completo, comedor al fondo, cocina, cuarto y servicio criados. Informes: Ferretería de Belascoaín y San Rafael. U-5215. Precio de situación.

CRISTO 33, SE ALQUILA EL PRINcipal 5 cuartos, sala, saleta, terraza al patio y doble servicio, llave en el bajo. 87

SE ALQUILAN LOS MODERNOS ALtos de Animas y Manrique, compuestos de sala, cuatro habitaciones, comedor y baño intercalado. Informan: San Rafael 113. Telf. U-6867.

CALLE 27 NUM. 9

Entre Hospital y Marina. Se alquilan los bajosf, izquierda, de esta moderna casa, compuesta de tres dormitorios, baño intercalado, sala y comedor al fondo. Llaves e informes: San Pedro número 6. A-9619

SE ALQUILA, MONTE 170, ALTOS, sala, saleta, cuatro habitaciones, comedor al fondo, baño intercalado, terraza, cuarto y servicio de criados y cocina, Monte 170. A-2066.

SE ALQUILA, SAN JOAQUIN 33, ALtos, entre Monte y Omoa, sala, comedor, 4 cuartos, cocina y baño. Precio último: $30.00. Llave, al lado. Dueño: Villegas 78, Ferretería. Dos meses en fondo.

REFUGIO 41, PRIMER PISO ALTO, sala, comedor, cuatro habitaciones, dos servicios. Llave, Bodega esquina Industria.

SE ALQUILA EN 34 PESOS LOS hermosos y frescos altos de Estrella 103, compuestos de sala, recibidor, cuatro espléndidas habitaciones, saleta de comer, cocina, cuarto de criado, baño y servicio de criados. No para inquilinato.

O-REILLY 82, ESQ. VILLEGAS

SE alquila el primer piso por Villegas. Informa teléfono I-3407.

SE ALQUILA LA CASA LUZ 82, BAjos, sala, comdor, 3 habitaciones, baño, cocina y patio. Informes: Bufete de Fernández y Cuadrado, O-Reilly 26, altos. Telf. M-2602.

CASAS

De sala, comedor, tres y cuatro habitaciones, baño intercalado, cocina, cuarto y servicio de criados:

Marina núm. 16-C.	27.00
San Lázaro núm. 12	$ 52.00
Genios es. a Morro	37.00
Marina núm. 2, (Carreño)	40.00
Pasaje Infante y Mayía Rodríguez	15.00
Subirana núm. 46, esq. a Peñalver	29.00
Trece núm. 6, esq. a M.	22.00

De sala, comedor, dos habitaciones, baño y cocina:

18 entre 9 y 11	20.00
12 y 23	18.00
Esperanza núms. 117 y 119	12.00
San Ignacio núm. 25	11.00
Correa 5-E., altos	15.00
Cueto No. 91F., Luyanó	15.00

GENIOS ESQ. A MORRO

ALQUILERES

87— HABANA

LOMA UNIVERSIDAD, SAN JOSE 226, bajos, modernos, frescos, sala, dos cuartos, baño lujoso, cocina de gas, llaves en los altos. Informes: M-2863 y F-2124.

SE ALQUILA UNA CASA CALLE Chávez 19 a una cuadra de Reina, tiene sala, saleta, 2 cuartos, cocina y comedor. La llave en la misma.

SE ALQUILAN LOS ESPACIOSOS altos de Campanario número 26. Informan: Telf. M-4151.

ALQUILO: SALA Y SALETA GRANde. Unico inquilino, para oficina, clases o comisionistas. Escobar 107, altos, casa moderna.

EDIFICIO «SANTA CLARA», FRENte a Obras Públicas. Se alquila la casa Santa Clara 26-F., cuarto piso: sala, recibidor, 4 cuartos y demás comodidades. Informes: Bufete de Fernández y Cuadrado, O-Reilly 26, altos. M-2602.

FINLAY 85 (BAJOS), ANTES ZANja, a media cuadra Belascoaín y Escuela Medicina, alquilo espaciosa casa acabada decorar compuesta sala y saleta espléndidas, cuatro grandes habitaciones, comedor corrido al fondo, baño interior completo, patio, traspatio, cuarto y servicio criados. Llave en la misma 10 a 12 y 2 a 6. Informes: U-2904. 87

HERMOSA CASA GERVASIO 60 (ALtos, Informan F-2248.

INFANTA 134, ESQUINA A PRINCIpe, segundo piso, recibidor, sala, comedor, cuatro habitaciones, baño, hall, cocina y servicio para criados. Véala, de 3 a 6. Informan: Telf. A-2706.

CARLOS III NUMERO 73, ESQUIna a Almendares, primer piso, moderno, sala, saleta, comedor, 4 cuartos, baño intercalado, cocina, cuarto de criados y servicios. Informan en los bajos.

SAN PEDRO NUMS. 24 Y 26

Se alquilan los hermosos altos, derecha e izquierda y bajos de esta casa, frente a la brisa y a la Plazoleta de Luz. Cuenta con comodidades para larga familia, Bufete, Consultorio, Consignación de Vapores, etc., etc., y amplias habitaciones en la azotea. Las llaves e informes: San Pedro número 6, Dr. Arturo A. Vázquez. Telf. A-8619

CASA MALOJA NUM. 7

Se alquila esta casa, dotada de tres dormitorios bajos, y uno alto, sala, comedor y servicios. Llaves e informes, en San Pedro número 6. Dr. Arturo A. Vázquez.

TENIENTE REY NUM. 13

Se alquila esta nave, propia para establecimiento o almacén. Llaves e informes: San Pedro número 6. Telf. A-9619.

CARLOS III ESQ. A ESPADA

Se alquila este moderno edificio, compuesto de dos naves, una alta y otra baja, con solidez para cualquier industria, en la planta alta. Llaves e informes: San Pedro número 6. Telf. A-9619.

SANTO TOMAS NUM. 1

Accesoria C., por La Rosa. Se alquila esta amplia accesoria, con comodidad para familia, en los altos, y capacidad para tres carros, en los bajos. Llaves e informes: San Pedro número 6. Telf. A-9619.

88— VEDADO

FRESCA Y AMPLIA CASA DE DOS plantas roreada de jardines, sala, recibidor, 6 cuartos, tres baños, servicios de criados y garage A No 142 esquina a 15, Vedado, teléfono F-4939

MODERNOS BAJOS, $22.00

Jardín, portal, sala, comedor, baño agua caliente, cocina. Buy buenos vecinos. Calzada 37 entre J y K, Vedado. Llave Bodega. Informes. F-5843, al lado otro, $27.

ALQUILO UNOS ALTOS, EN EL VEdado, calle 2 número 170, con 6 cuartos, sala, saleta, repostería, baño intercalado. Informes: Teléfono: F-1195.

ALQUILO MODERNOS ALTOS, PRImer piso, 23 esquina F., Vedado, recibidor, comedor, sala, cuatro habitaciones, baño, cocina de gas; y 23, esquina a 4, recibidor, comedor, sala, tres habitaciones, baño, cuarto y servicio de criados.

F. NUMERO 268, ENTRE 27 Y 29, Vedado, sala, comedor, cuatro habitaciones, dos baños, cuarto baño de criados, pantry, con o sin garage. Informes, en el mismo. F-5487.

VEDADO, CALLE 9 No. 5, ALTOS, entre K y J, Alquilo casa moderna sala, saleta, 4 cuartos, baño intercalado, hall, comedor fondo, pantry, cuarto criados y chauffeur. Garage, 50 pesos. Llave bodega. F-1183.

EN 34 PESOS, SE ALQUILAN MOdernos y frescos altos, Diez número 199, esquina a 21, Vedado. Acabados de pintar: sala, tres habitaciones, saleta, cocina de gas, calentador, baño completo y servicio de criados. Llaves en la misma. Informes: Torres, Edificio «Bacardí», Apartamento 421. A-7830.

MODERNOS BAJOS: $25.00

Muy frescos. No tienen altos, jardín, portal, sala, 2 cuartos, baño intercalado, comedor y cocina. Calzada 35-A., entre J. y K., Vedado. Llave, Bodega. Informes: F-5843.

SE ALQUILA LA CASA CALLE 15 entre 12 y 14, No. 498, compuesta de jardín, portal, sala, 3 cuartos, hall y traspatio.

SE ALQUILAN LOS ALTOS DE LA casa Línea No. 63 esquina a A, compuestos de sala, recibidor, cinco cuiartos, hall, comedor, dos baños, 5 cuartos, hall, comedor, dos baños intercalados, cocina, pantry, doble terraza, dos cuartos y servicio de criados y garage. Informan: M-1510.

VEDADO 35 y 8, REPARTO SAN Antonio, alquilo casitas a diez y doce pesos, tienen para guardar automóviles, también hay local para bodega. Tiene armatostes. Pregunten por el encargado en la misma.

89— CERRO Y PALATINO

CERRO INFANTA 33 LAS CAÑAS, alquilo casa portal, sala, comedor, dos habitaciones, baño y cocina, 14 pesos, la llave en la misma de 2 a 5 y Animas 26, bajos.

$15.00 SE ALQUILA MORENO 61, A, esquina Salvador, portal, sala, saleta, 3 cuartos, cocina, baño, inodoro, patio y traspatio. Informan Salud 145. Rastro, llave 61 B.

90—MARIANAO Y SUS REPTOS.

ALQUILO CASA 4 HABITACIONES en el Country Club, mucha arboleda, 12.000 metros, cerca de la playa. Informa Suárez, Ave. del Río Oeste, Country Club Park.

ALQUILO CASA A TRES CUADRAS ..del Yacht Club, amueblada lujo en $150-00 mensuales. FO-7362.

AMPLIACION DE ALMENDARES: Séptima entre 11 y 12: casa jardín, portal, sala, comedor, cuatro habitaciones, baño intercalado, cocina, pantry, servicio, patio, garage, habitaciones criados. Informes: M-8767.

AVENIDA 11, ENTRE CALLES 12 Y 13, Reparto Ampliación de Almendares. Magníficas comunicaciones, 3 habitaciones, baño intercalado, sala, comedor, cocina, garage, cuarto y servicio de criados: $30.00. Llaves, allí. Informan: M-7245.

ALQUILO: PROPIOS FAMILIA DE buen gusto y corta. Los más hermosos, ventilados, independientes, cómodos y mejor situados altos, Almendares. Tres habitaciones brisa, baño intercalado, garage, etc. Abundandantísima agua, 11 entre 14 y 16, próximo Crucero, tranvías Marianao-Playa, Colegios, Iglesias y Stadium Tropical. Véalos, 2 a 6. Informes: Telf. A-9115.

ALQUILERES

90—MARIANAO Y SUS REPTOS.

EN LA AMPLIACION DE ALMENdares: Calle 9, entre Avenidas 9 y 10. Se alquila una casa de jardín, portal, sala, comedor, 3 habitaciones, baño intercalado, cuarto y servicio de criados, etc. Informes: Bufete de Fernández y Cuadrado. O-Reilly 26, altos. Telf. M-2602. 90

ALQUILO, EN ALMENDARES, CAsa de mampostería, Tercera entre 12 y 14, portal, sala, saleta, comedor, 2 cuartos, baño, cocina y patio. La llave en la Bodega. Informes: Miramar 3, Blanco. 90

SE ALQUILA UUNA ESPLENDIDA casa moderna con jardín, portal, sala, comedor, tres habitaciones, baño intercalado, cocina y patio. 4 entre 9 y 11, La Sierra, media cuadra del tranvía y una de los ómnibus frente a las Ursulinas. 90

91— J. DEL MONTE Y LA VIBORA

SE ALQUILA SAN ANASTASIO No. 2, entre Santa Catalina y Milagros, portal, sala, comedor, cuatro cuartos, cocina, baño y patio a cuadra y media del tranvía. Informes: F-6072 y F-5872. 91

ALQUILO GRAN CASA MIL MEtros .terreno: .D-Strampes esquina Carmen, cinco habitaciones y demás comodidades, dos cuartos baño, garage tres máquinas, dos cuartos y servicio criados, terraza cubierta, jardines. Informan: F-2090. 91

VIBORA. EN EL PARADERO DE los Tranvías alquilo altos modernos, sala, tres cuartos, comedor, cocina y baño, patio, agua abundante, 23 pesos. I-7788.

ALQUILO ALTOS Y BAJOS INDEpendientes; 10 de Octubre 524 casi esquina Santa Catalina, cinco cuartos, baño y demás comodidades. Verlos: 10 a 12. Informan: F-2090.

VIBORA. GERTRUDIS 1 1/2 ENTRE Calzada y Primera, casa moderna, portal, sala, cinco cuartos, uno alto, dos baños, comedor, cocina, dos garages, 40 pesos. Dos meses en fondo, informan en la misma.

CORREA 17 ENTRE RABI-INDALEcio. Portal, sala, saleta, 4 cuartos, baño, comedor, cocina, servicio criados, patio, traspatio. Llave al lado. I-3977. 92

92—STOS. SUAREZ Y MENDOZA

ALQUILO CHALET DE DOS PLANtas, Santa Irene 84, casi esquina a Avenida de Serrano. Planta baja, portal, sala, recibidor, comedor, cocina, baño, servicio para criados, garage para dos máquinas y dos habitaciones con su servicio y jardín al fondo. Altos, saleta, cinco habitaciones, hall, balcón al frente y terraza al fondo. Véala, de 3 a 6. Informan: Telf. A-2706.

93— LUYANO

LUYANO. CALLE CUETO ENTRE ..Herrera y Santa Felicia . Magnífica casa completament nueva, sala, 3 grandes habitaciones, baño completo intercalado, comedor al fondo, cuarto y servicio de criados y hermoso traspatio. La llave e informes en la misma de 9 a 12 m. y de 3 a 6 p.m.

LUYANO Y ENSENADA, SE ALQUIla un local de 250 metros con unas habitaciones al fondo con servicios. Alquiler barato. Informa Pérez, Teléfono A-7674. 93

98— ALQUILERES VARIOS

PLAYA BARACOA, CASA COMPLEtamente amueblada, electrecidad, derecho mejor puente, lista ocuparse inmediatamente, centro Playa, $125, más $10.00fondo luz, hasta 30 Septiembre. Carrasco, Lonja 213, A-9234.

VARADERO. ALQUILO CHALECITO 15 días para regatas, con sala, 2 cuartos, cocina, baño, amueblada, del 25 al 6 de Agosto, restauranta al frente, en C No 205 entre 21 y 23, Vedado, agua Dupount.

SE ALQUILA, EN LA PLAYA DE Guanabo, una casa con cuatro habitaciones. Informes, en la Playa, Sr. Paliza.

PARA EL VERANO

Se alquila casa lindísima, amueblada. En el campo, cerca de la ciudad Sarasota, y frente a la Bahía Sarasota. Diez minutos del Golfo de México. Seis cuartos, sala grande, comedor, biblioteca, cocina, piazza grande. Piso segundo: cuatro cuartos grandes y baño. Tercer piso: dos cuartos para criados. Garage para dos máquinas. Mucho terreno con árboles frutales y jardines. Precio razonable. Para información escrita: Mr. F. G. Crawford, Crawford Manor, Sarasota, Florida.

SE SOLICITAN

99- SOLICITUD DE ALQUILERES

SE SOLICITA APARTAMENTO, NO importa una sola pieza, con baño, bidet, etc. Precios y detalles a C. D. Bolívar, Apartado 2038, o Departamento de Anuncios Clasificados, DIARIO DE LA MARINA.

101— PERDIDAS

EN EL TRAMO DE LAS CALLES 29 a 19, y de Paseo a A., se ha extraviado un llavero. El que lo entregue en Munguía y Alejo, será gratificado. Telf. F-3014.

SE SOLICITA SE PRESENTEN LOS dueños a reclamar una perra fina que está extraviada. Informan: E. Palma 4, Víbora. Per.

102— AGENCIAS DE COLOCACIONES

«LA MATANCERA»: A-7740, SERVImos rápidamente criadas, cocineras, choferes. Toda clase de servidumbre y empleados de ambos sexos, con referencias. Sol 111, entre Egido y Villegas B-9

103- CRIADAS Y CRIADOS

SOLICITO CRIADA BLANCA PARA cocinar y limpiar corta familia, tiene que dormir en la casa. Monserrate 119, piso segundo, izquierda.

SE SOLICITA UNA MUCHACHA JOven para hacer la limpieza de la casa por horas. Ave. Acosta No 4, entre 10 de Octubre F. Poey.

SOLICITO UNA MUJER DE MEDIAna edad para cocinar, sea sola. Duerma en la colocación, referencias Calzada Cerro 536.

NECESITO UNA MUJER: JOVEN para atender teléfono en consultorio médico y otra sepa escribir máquina, sueldo: 25 pesos. También necesito un criado y un chaufeur, Compostela 58, agencia.

SOLICITO JOVEN ESPAÑOLA PARA criada cuartos, que sepa coser bien, especialmente ropa de hombre. Exijo referencias. Sueldo: 15 pesos y uniforme. Duerme en la colocación. N y 25, Vedado. 103

SOLICITO CRIADA ESPAÑOLA, DE mediana edad, que sirva bien la mesa; otra, para habitaciones y coser. Que tengan buenas referencias. Cada una 15 pesos. Calle 15 número 380, entre 2 y 4.

SE SOLICITA CRIADO DE MANO, que sepa servir bien a la rusa, hacer bien la limpieza, que traiga buenas recomendaciones de casas particulares, sueldo: 15 pesos. Presentarse de 10 a 12, San Benigno 55 esquina a San Bernardino, Jesús del Monte.

SE SOLICITA CRIADA DE MEDIAna edad, que sea trabajadora, seria, de referencias y sepa lavar y planchar. Diez de Octubre No. 240 entre San Leonardo y Rodríguez.

SE SOLICITA UNA MUCHACHA PAra todos los quehaceres de una casa, Bernaza 50, 3er. piso.

SE SOLICITAN

104- COCINERAS Y COCINEROS

SE SOLICITA UNA CRIADA ESPAñola, para cocinar y limpiar, a corta familia. Tiene que traer referencias y dormir en la colocación. Sueldo: 15 pesos, Lacret 121, entre Juan Delgado y Goicuría, Santos Suárez.

SE SOLICITA UNA CRIADA ESPAñola, que sepa cocinar. Sueldo: 10 pesos. Corta familia, Paseo 171-C., bajos, Vedado. Telf. F-1914.

NEPTUNO 193, ALTOS, SE SOLICIta joven blanca que sea buena cocinera y limpia, se piden referencias, que duerme en la colocación.

SOLICITO UNA JOVEN ESPAÑOLA para cocinar y limpiar casa chica, que duerma fuera, Neptuno 204-F., entre Lucena y Marqués González.

SOLICITO ESPAÑOLA JOVEN, PAra cocinar y limpiar. Tiene que dormir en la colocación. Sueldo: 15 pesos. Lucena No. 8 entre Neptuno y San Miguel. 104

105- MANEJADORAS

SE SOLICITA UNA MANEJADORA española, para dos niñas y lavar. Sueldo: $7.00. Si no es cariñosa, no venga, Marina 56, altos, esquina Vapor. Que duerma en la colocación.

SE SOLICITA UNA MUCHACHA, PAra cuidar un niño. Duerme fuera. Monte 51, bajos.

106- CRIANDERAS

SE , SOLICITA URGENTEMENTE una criandera para niña de seis meses, Tulipn 6. 106

110- LAVANDERAS-LAVNDEROS

SE SOLICITA UNA LAVANDERA, con referencias. Calle Almendares número 22, Reparto Nogueira, Marianao.

SE SOLICITA UNA LAVANDERA, española, de mediana edad, con buenas referencias. Si no sabe su oficio, no se presente. Buen sueldo. Calle C. número 4, Vedado.

114- AGENTES Y VENDEDORES

NECESITO DIEZ AGENTES BIEN portados para trabajar artículos americanos de gran aceptación. Hospital 100, bajos, preséntese de dos a cuatro p.m. 114

ATRACTIVA PROPOSICION PARA hombres interesados ganar sobre $100.00 mensuales en honorable ocupación, trabajando desde su casa, Pida informes Universal (Box 3, Station I, New York).

NECESITAMOS VARIOS HOMBRES, capaces de ganar 100 pesos mensuales. Si usted está conforme o puede vivir con menos, no se presente. «Sakura», Manzana de Gómez 248, de 9 a 11.

SOLICITAMOS AGENTES EXPERtos y competentes, en la venta de especialidades. Oficina de la Calvicie «Newsprout», Obispo 56. Telf. A-9508.

SOLICITAMOS EMPLEADOS, PARA distribuir producto importante. Pregunte por Srta. Eskert, San Rafael 263, bajos.

VENDEDORES A SUELDO. SOLICItamos para trabajar artículo de primera necesidad. Imprescindible ser experto ciclista y tener referencias comerciales. Vives 182. 114

SE SOLICITAN AGENTES, PARA los pueblos de Manzanillo, Holguín, Nuevitas, Baracoa, Banes, Victoria de las Tunas, Gibara, Bayamo, para la venta de caramelos y bombones, de la acreditada marca La Napolitana. Que tengan referencias y solvencia. Si no reúnen estas condiciones, no se tome la molestia de solicitar esta Agencia. Puede dirigirse por escrito al Sr. Andrés Cogul, Apartado 48, Guanabacoa.

PARA LA HABANA E INTERIOR de la Isla, necesitamos vendedores activos, ganando magnífica comisión, por adelantado. Artículo fácil, atractivo y útil. Gorriarán y Michelena, Edificio La Metropolitana 809, Habana.

115- OFICINAS

SECRETARIA ESTENOGRAFA, CON experiencia: correspondencia, inglés y español y otros trabajos de oficina, Cubana nativa, para Compañía importante: Referencias detalladas a: «Harding», Departamento de Anuncios Clasificados, DIARIO DE LA MARINA.

AGENCIA BEERS: NECESITA UN taquígrafo, cubano, en inglés y español, casa am. $125.00; una taquígrafa-secretaria, inglés y español: 80 pesos; y una manejadora, que hable alemán, para ir a Europa: $20.00 Plaza de La Catedral 16.

117- SOLICITUDES VARIAS

HOMBRE DE CAMPO, ENTENDIDO soltero, de mediana edad. Sueldo: 20 pesos, casa y comida. Llamar a FO-7575. 117

SE SOLICITA MATRIMONIO ESpañol sin hijos, para encargado casa inquilinato, tiene que saber mecánica y pintar. Informan: Amistad 130 altos, de 11 a 12. Sr. González. 117

SE SOLICITA MATRIMONIO, SIN niños, para pequeña finca, cerca ciudad. San Lázaro 240, después de las dos. 117

PARA UNA FINQUITA CERCA LA Habana, práctico en Agricultura, vegetales y jardín, si casado, mujer ayudaría en algunos quehaceres casa. Diga edad nacionalidad, experiencia y pretensiones. Unicamente por escrito a José Fernández Fernández, Lamparilla 58, segundo piso, Habana. 117

SE OFRECEN

118- CRIADAS Y CRIADOS

DOS CRIADAS DE MANO ESPAÑOlas desean colocarse, una sabe cocinar y tienen recomendaciones Aguila 231, tels. M-1149 y A-3090. 118

DESEA COLOCARSE UNA MUCHAcha española de criada de mano, tiene referencias, en casa de moralidad, se queda en la colocación, sabe trabajar. Teléfono X-3097. 118

DESEA COLOCARSE UN JOVEN buen criado de mano, o para camarero, segundo criado, jardinero, ayudante cocina, etc. sin pretensiones, y con referencias de buenas casa. Teléfono M-1959. 118

SE DESEA COLOCAR UNA ESPAñola para cuartos, sabe coser y cortar, teléfono F-1987

SE DESEA COLOCAR UNA JOVEN de color para criada de mano o de cuartos, duerme en la colocación, llamme teléfono F-2154. Vedado.

DESEA PLAZA DE CRIADO DE MAnos joven europeo, conoce a perfección desde el servicio más fino hasta el más ordinario, ha trabajado en el vapor «Havana» en clase Primera dos años, tiene referencias y persona que lo garantice. Informan: teléfono F-6242. 118

CRIADO JOVEN ESPAÑOL DESEA colocarse en casa seria, no tiene pretensiones, sabe su obligación. Referencias las que deseen. Informan: teléfono F-2727. 118

ESPAÑOLA CRIADA DE MANOS, desea casa particular buena familia, cumplidora. Informan I-7200, Antonio. 118

SE DESEA COLOCAR UN JOVEN española para criada de mano o quehaceres de matrimonio solo, en la misma una señora de mediana edad para cocinar, no le importa si es corta .familia cocinar y limpiar,.. saben trabajar, tienen buenas referencias, informan Reina 143, al lado del Corazón de Jesús.

SE OFRECEN

118- CRIADAS Y CRIADOS

DESEA COLOCARSE UNA JOVEN española para limpieza o para cocinar para corta familia, es formal, teléfono F-4771. 118

SE DESEA COLOCAR UNA CRIADA española, sabe hacer de todo, lo mismo maneja que cocina o criada de mano, no le importa cocinar para un matrimonio solo y limpiar el sueldo 15 o 20 pesos. Telf. F-5140.

DESEA COLOCARSE UNA JOVEN española para criada de mano, si es corta la familia no le importa para cocinar y limpiar. Teléfono A-3572.

SE DESEA COLOCAR UNA JOVEN española de criada de mano o manejadora, es cariñosa con los niños. Informan teléfono M-3820.

DESEA COLOCARSE UNA MUCHAcha española para un matrimonio solo o manejadora, tiene referencias. Teléfono A-9242.

SE DESEA COLOCAR UNA JOVEN española, para criada de mano o para cocinar y limpiar, si es casa chica y pocos de familia. Tiene referencias. Telf. FO-2724.

SE DESEA COLOCAR UNA MUCHAcha española, para criada de mano. Sabe cumplir con su obligación. Tiene buenas referencias. U-4162.

SE DESEA COLOCAR UNA MUCHAcha española, para criada de mano. Tiene referencias. Telf. F-5884.

SE DESEA COLOCAR UNA ESPAñola, de mediana edad. Entiende de todos los quehaceres de una casa. Tiene referencias y sabe coser. Telf. FO-1709.

SE DESEA COLOCAR UN JOVEN español, de criado de mano. Sabe servir a la rusa y planchar ropa de caballero. Tiene referencias. Telf. A-9044.

SE DESEA COLOCAR UNA JOVEN española, para criada de cuartos. sabe coser y también entiende de cocina; y una señora española, para cocinar y limpiar, para corta familia o cuidar un enfermo. Si les conviene: Calle 25 núm. 192.

SE DESEA COLOCAR UNA JOVEN española, para criada de mano. Tiene buenas referencias. Informan: Telf. M-3376.

SE DESEA COLOCAR UNA ESPAñola, de criada de mano. Tiene buenas referencias. Bernaza número 1, altos, derecha.

SE DESEA COLOCAR UN JOVEN español, de criado de mano, lo mismo en la Capital, que en el campo. Tiene muy buenas referencias de familias cubanas y americanas. Llamen Telf. A-3294.

SE DESEA COLOCAR UNA ESPAÑOla, formal para cuartos o manejadora. Sabe cumplir bien con su obligación. Tiene referencias, Aguacate número 56. Telf. M-8874.

SE DESEA COLOCAR UNA JOVEN española de criada de mano o de cuartos. Entiende un poco de cocina. En la misma, una señora de mediana edad, para criada de mano. No le importa cocinar, si es corta familia. Tienen buenas referencias. Informan: Obispo 67, esquina a Habana. Telf. M-4200.

SE DESEA COLOCAR UNA ESPAñola, para todos los quehaceres de una casa. Tiene referencias. Telf. F-6259.

SE DESEA COLOCAR UNA MUCHAcha española, de criada de mano o para cuartos. Tiene buenas referencias. Telf. U-6688.

SE DESEA COLOCAR UN MUCHAcho, para criado u otro trabajo, sin pretensiones. Tiene buenas referencias. F-5718, de 9 a 1.

SE DESEAN COLOCAR DOS JOVEnes, una española y otra austriaca, para cuartos, comedor o criadas de mano. Las dos son formales y saben trabajar. Entienden de costura y sirven a la rusa. Tienen buenas referencias, San Nicolás 96, entre San José y San Rafael. Telf. M-4647.

SE DESEA COLOCAR UNA JOVEN española, para cuartos, comedor o criada de mano. Tiene referencias. U-5470.

SE OFRECE CRIADO DE COMEDOR fino, sirve muy bien la mesa a la rusa, sabe hacer cote les, ha trabajado en buenas casas, tiene referencias, teléfono A-3343.

SE DESEA COLOCAR UNA ESPAñola cerca de mediana edad, sabe de repostería. Informan O-Reilly 32, teléfono M-3339, Habitación 3.

SE OFRECE BUENA CRIADA ESpañola, para cuartos o comedor, sirve a la rusa. Tiene muy buenas referencias. No le importa ir a los Repartos. Telf. M-1534.

SOLICITO CRIADA ESPAÑOLA DE mediana edad, que sirva bien la mesa. Otra habitaciones y coser. Que tengan buenas referencias. Cada una 15 pesos. Calle 15 No. 386 entre 2 y 4. 118

SE OFRECEN DOS ESPAÑOLAS DE mediana edad para corta familia, para cocinar y limpiar, saben cumplir con su obligación. Ayesterán 20 Carbonería de Pérez. U-1433. 118

DESEA COLOCARSE UNA JOVEN española de criada de cuartos o de comedor, sabe servir a la rusa, es formal y trabajadora sabe lavar y planchar ropa fina, tiene buenas referencias. U-5110.

DESEA COLOCARSE JOVEN ESPAñola para cuartos o comedor, sabe coser, tiene buenas referencias. Dolores 37 entre Rodríguez y San Leonardo, Santos Suárez. Teléfono I-7362

119- COCINERAS Y COCINEROS

SE DESEA COLOCAR UN COCINEro repostero de color que en un tiempo trabajó en el Hotey Cabarrouy en San Diego de los Baños, Zanja 108 altos teléfono U-6641.

COCINERA DE COLOR DESEA TRAbajar en casa de moralidad, hace toda clase de dulces, tiene buenas referencias. Teléfono U-1423, no trabaja menos $25.00.

SE OFRECE BUENA COCINERA ESpañola, ayuda cualquier limpieza siendo corta familia, otra criada sabe coser bien, sale de la Habana Ambas referencias inmejorables. M-7122.

SE OFRECE COCINERO REPOSTEro español, para casa particular o de comercio, no tiene pretensiones es hombre solo y sale al campo, tiene referencias. Trocadero No. 28, Teléfono A-0347. 119

DESEA COLOCARSE UNA ESPAÑOla de mediana edad para cocinar y ayudar a la limpieza. Aguila 231, tels. M-1149 y A-3090.

JOVEN CHINO EXCELENTE COCInero repostero con buenas referencias sabe cocinar bien y cumplir su obligación, lleva tiempo en el país informan Campanario 89, altos, por Antonio Li. Teléfono M-4823.

DESEA COLOCARSE COCINERA DE mediana edad para casa particular, es seria y limpia, duerme en la colocación. También se coloca para limpiar solo. Buenas referencias. Telf. U-2478, Ayestarán 20.

SE DESEA COLOCAR UNA JOVEN española para cocinar y limpiar a corta familia de moralidad. Informes: teléfono M-3337.

SE DESEA COLOCAR UUA COCInera y repostera española de mediana edad, sabe bien su obligación. Tiene buenas referencias. Sueldo: 20 pesos en adelante, teléfono M-5303.

UNA INGLESA DE COLOR DESEA colocarse para cocinera, es repostera, cocina americana y criolla. Tiene buenas referencias. Llamar al F-6116. 119

SE DESEA COLOCAR UN EXPERto cocinero repostero asiático con buenas referencias Manrique 118-120, altos, habitación 77, teléfono M-4774

SE OFRECEN

119- COCINERAS Y COCINEROS

ESPAÑOLA DESEA COLOCARSE PAra cocinar y limpiar para matrimonio o corta familia, tiene recomendaciones. F-3801. 119

DESEA COLOCARSE JOVEN ESPAñola para cocinar y limpiar a matrimonio solo o limpiar, tiene referencias. Teléfono A-9291

SE DESEA COLOCAR UNA MUCHAcha española para cocinar y limpiar, sabe cumplir con su obligación. Maloja 53 entre Rayo y San Nicolás.

DESEA COLOCARSE UNA SEÑORA de color fina, sabe servir de lavandera o coser otro quehacer, teléfono U-2887 Marina y Ensenada, Bodega, Jesús del Monte.

DESEA COLOCARSE UNA COCINEra española, entiende de repostería, es formal y trabajadora. Telf. F-4771.

COCINERA ESPAÑOLA DE MEDIAna edad desea colocarse No tiene inconveniente en salir al campo. Sabe su obligación y posee buenas referencias Teléfono FO-3464.

SE DESEA COLOCAR UNA ESPAñola, para cocinar y limpiar, siendo corta familia. Tiene referencias. No llamen menos de quince pesos. Telf. U-6316.

SE DESEA COLOCAR UNA SEÑORA española, de mediana edad, para cocinar y limpiar. Tiene referencias. Telf. M-7313.

SE DESEA COLOCAR UNA ESPAñola, de cocinera y repostera. Cocina bies, es aseada y trabajadora. Tiene buen carácter. Es especial para todo y sabe atender niños. Lo mismo ropa fina. Tiene referencias. Telf. U-7084, de 8 a 11.

SE DESEA COLOCAR UNA JOVEN española, para todo, si matrimonio solo. Es cumplidora de sus deberes y duerme o no en la casa. Sueldo mínimo: 15 pesos. Informan: 13 y 6, Vedado. F-6253.

SE DESEA COLOCAR UNA JOVEN española, para cocinar y limpiar siendo corta familia o criada de mano. Sabe cumplir bien. Telf. M-1637.

SE DESEA COLOCAR UNA EXCElente cocinera, española. Tiene buenas referencias y no se coloca menos de 20 pesos. También se coloca para todos los quehaceres de un matrimonio, con el mismo sueldo. Telf. A-9401.

SE OFRECE UNA EUENA COCINEra, española. Sabe bien su oficio y entinende de repostería. No le importa ayudar a otros quehaceres de la casa. Tiene referencias. Informan: Tlf. F-3304.

SE DESEA COLOCAR UNA COCINEra, de color, de mediana edad. Tiene referencias y no duerme en la colocación. En la misma, una criada o manejadora. Telf. F-6228.

SE DESEA COLOCAR UNA SEÑORA blanca, del campo, para cocinar. Si es corta familia, no le importa ayudar a la limpieza, Dragones 41, habitación 13.

SE DESEA COLOCAR UNA ESPAñola, para cocinar y limpiar. En la misma una criada de mano. Sabe cumplir con su obligación y es seria. M-4042.

SE DESEA COLOCAR UNA JOVEN española, de cocinera o criada de mano. Tiene buenas referencias. Telf. M-6698.

SE DESEA COLOCAR UNA JOVEN para cocinar o limpiar. Desea casa de moralidad. Telf. I-6846.

SE DESEA COLOCAR UNA MUCHAcha del país, para cocinar y ayudar a limpiar. Duerme en la colocación, Lawton letra F., entre Concepción y Dolores, Víbora.

SE OFRECE UNA ESPAÑOLA, DE mediana edad, de cocinera. Tiene referencias. Telf. U-6652.

SE DESEA COLOCAR UNA ESPAñola, para cocinar y limpiar a matrimonio solo, o manejadora para niño chiquito. Tiene quien la recomiende. F-6169.

TWO ENGLISH SPEAKING GIRLS seeks possitions as pastry cook and nurse has good reference. Calle Eva. FO 2751.

SE DESEA COLOCAR UNA MUCHAcha, para cocinar. En la misma, una para criada de mano. Informan: X-2069.

SE DESEA COLOCAR UNA JOVEN de color, del campo, para cocinar. No duerme en la casa. Informan Telf. M-9508.

SE DESEA COLOCAR UNA JOVEN española, para cocinar y limpiar casa chica. No se coloca menos de 15 pesos, San Rafael número 86. Pregunten por Dosinda.

SE DESEA COLOCAR UNA SEÑORA española, de mediana edad. Es buena cocinera y sabe hacer dulces. Tiene referencias y duerme fuera. Telf. M-1862.

SE DESEA COLOCAR UNA JOVEN a corta familia, sin niños. Telf. española, para cocinar y limpiar, U-5470.

COCINERO Y REPOSTERO JOVEN chino, con buenas referencias, desea colocarse casa particular, cocina muy bien a la criolla y española, muy buen sazón y sabe cumplir con su obligación. Informan M-4503 preguntar por Luís.

COCINERO REPOSTERO CHINO, DEsea colocarse en casa particular, cocina a la criolla y española, tiene recomendaciones. Telf. M-4774.

MAESTRO COCINERO REPOSTERO blanco, joven con excelentes referencias, sin grandes pretensiones, se ofrece a casas particulares o comercio, 14 años de práctica, salgo al campo. teléfono M-4329.

COCINERO CON REFERENCIAS DE las casa en que ha trabajado, se ofrece para casa particular, va a los repartos, teléfono M-4309, bodega.

UN JOVEN COCINERO REPOSTERO chino, desea colocarse en casa particular, sabe cocinar bien criolla, española, inglesa, tiene referencias, informes por Alfredo Heng, Manrique No. 77, altos, teléfono M-7344.

SE OFRECE COCINERA REPOSTEra española, sabe cocinar muy bien, hace dulces finos de todas clases, con excelentes referencias. Tel. M-1534.

GRAN COCINERO FINO, ASIATIco, desea colocarse casa particular, muy práctico criolla, española y francesa, hace dulces variados, limpio y formal, tiene muy buenas referencias. M-4503, Manrique 116, altos, habitación 13. 119

SE OFRECE COCINERA REPOSTEra, cocina a la española y criolla, lleva tiempo en el oficio, por menos de 15 pesos no llamen. Sólo para la cocina, teléfono M-4249

COCINERO BUEN REPOSTERO AMEricana y española, lo mismo para comercio que particular garantía de mi trabajo, hombre solo, M-0515, Amistad 120, tintorería.

SE OFRECE UN COCINERO DE MEdiana edad penin.sular para particular, huéspedes o restaurant, muy piráctico, formal y económico, sin pretensiones, tiene recomendaciones Informan: Dragones No. 11, teléfono: M-4797. 119

COCINERA REPOSTERA SE OFREce cocina a la criolla y española. sabe presentar bien la comida, va a los Repartos. Sueldo 15 pesos, desea familia moralidad. M-8753.

SE DESEA COLOCAR UNA ESPAñola, de mediana edad, de cocinera, o para el servicio de corta familia. Telf. M-4097.

SE DESEAN COLOCAR DOS JOVEnes españolas, para cocinar y limpiar a corta familia; la otra, para criada de mano, cocinar y lavar, o cocinar solo. Tienen referencias. Sueldo: 15 pesos. 10 y 25, Vedado. Telf. F-6205.

SE OFRECEN

119- COCINERAS Y COCINEROS

ENGLISH SPEAKING GIRL COLOred, very good pasty cook seeks position. References F-6175.

SE DESEA COLOCAR UUNA COCInera española, de mediana edad, sólo para cocinar, en casa particular o comercio. Tiene referencias. Informan: Lealtad 120, altos.

COCINERO CUBANO BLANCO JOven y de buen aspecto desea colocarse para almacén o panadería, fonda u hotel, cocina criolla, española y toda repostería. Referencias si se desean M-4287. 119

BUENA COCINERA JOVEN ESPAñola se coloca, cocina de todo, sabe de repostería, referencias. También para el servicio de matrimonio, no saca comida, pero no duerme en la colocación, no menos de 15 pesos. Habana 47, la encargada informa.

JOVEN ESPAÑOLA DESEA COLOcarse para cocinar o para todo siendo corta familia, es cumplidora y sabe trabajar, no duerme en la colocación, si no es casa de moralidad ni menos de 15 pesos, no molesten Teléfono F-5712 119

120- MANEJADORAS

DESEA COLOCARSE UNA JOVEN de manejadora o limpieza, también limpia por horas, en la misma un joven sin pretensiones, para cualquier trabajo. Teléfono U-5824.

SE DESEA COLOCAR UNA MANEjadora, de color, de mediana edad, para manejar niños chicos. No tiene inconveniente de ayudar en algo y desea familia fina. Tiene buenas referencias. Informan: M-3339, Josefina.

SE OFRECE ESPAÑOLA DE MEDIAna edad para manejadora o para limpiar. Duerme en el acomodo. Tiene referencias. Chaple y Armonía No. 1, teléfono I-6098. Rafaela Brito.

SE DESEA COLOCAR UNA MANEjadora, de color, para niño no mayor de dos años. Tiene buenas referencias. Llame: Josefa. Telf. M-3339.

SE DESEA COLOCAR UNA JOVEN inglesa, para manejadora, criada de cuartos o cocinar. F-6093. Enma.

SE DESEA COLOCAR UNA MESTIza, como manejadora. Habla inglés y español. Otra, como criada de cuartos. Telf. FO-2967.

SE DESEA COLOCAR UNA MUCHAcha, de color, para manejar o limpiar. Tiene referencias. Sueldo: de 10 pesos en adelante. Informes: Calle 21 número 454, entre 8 y 10, Vedado.

123- COSTURERAS Y MODISTAS

SE OFRECE UNA JOVEN DE COLOR para coser por días en casa particular, no le importa hacer limpieza, prefiere buen sueldo, tiene referencias. F-2605. 123

125- CHOFERES

SE OFRECE CHAUFFEUR COMPEtente sin pretensiones, duerme en la colocación. Marcelino Guillén, 25 No. 268 entre D y E, Vedado, F-4836

CHAUFFEUR DESEA COLOCARSE en casa particular o comercio, es cumplidor y conocedor de su oficio, no tiene pretensiones, buenas referencias, 27 y A, Vedado, teléfonos F-4747 y F-6256.

SE DESEA COLOCAR UN BUEN chofer, experto en toda clase máquinas y mecánica, sin pretensiones y con esmeradas referencias de buenas casas. Telf. M-1959.

SE OFRECE CHAUFFEUR ESPAñol con veinte años de práctica en toda clase de máquinas, sin pretensiones, con referencias de las mejores familias. Informan Sitios 127, teléfono M-4748. 125

DESEA COLOCARSE UN BUEN chauffeurs experto toda clase máquinas y mecánica, sin pretensiones, y con esmeradas referencias de buenas casas. M-1959. 125

SE DESEA COLOCAR UN CHOFER, con 15 años de práctica, en casa particular o de comercio. Tiene referencias. Llamar: Telf. U-6509.

126- JARDINEROS

JARDINERO JAPONES SE DESEA colocar en casa particular, o sea en la finca es muy práctico en su oficio. Informan teléfono A-9814. Okata.

UN JAPONES DESEA COLOCARSE en casa particular o fincaW Llame Miguel, teléfono A-9814.

127- OPERARIOS Y APRENDICES

COCINERO CON REFERENCIAS DE las casas que ha trabajado, se ofrece para casa particular va a los repartos, teléfono M-4309, bodega.

129- OFICINISTAS

TAQUIGRAFA-MECANOGRAFA ESpañol inglés desea trabajar fija o por horas. Experiencia y referencias. No tiene pretensiones. Monte 133, Departamento 8. 129

JOVEN CUBANO (27 AÑOS) CONOcimiento perfecto de el inglés y español, tenedor de libros con experiencia, también graduado de técnico electricista en Washington, D.C. Escribe a máquina, Cervino, M-7730.

DESEA COLOCARSE UNA JOVEN de buena presencia, para oficina, experta mecanógrafa o para ayudanta auxiliar, telefonista, consultorio, dependienta, etc. Teléfono M-1959

SE OFRECE UN JOVEN, TAQUIgrafo-Mecanógrafo y Corresponsal, larga experiencia. Referencias de donde ha trabajado. Conocimientos de Inglés. No tiene pretensiones: R. Pereyra, Reyes 1-E., Jesús del Monte.

CONTADOR, TENEDOR DE LIBROS, Corresponsal en inglés y español, taquígrafo y mecanógrafo, desea encontrar trabajo fijo o por horas. No tiene grandes pretensiones Teléfono I-3803. O-10

131- OFERTAS VARIAS

HOMBRE SERIO Y ACTIVO, HABLA inglés, buen carpintero, muy práctico reparaciones albañilería, pinturas, instalaciones. Va dondequiera. Tres pesos semanales, casa y comida. A. López, Barreto 94, Guanabacoa. 131

DESEA COLOCARSE UNA SEÑORA blanca para acompañar señora sola, una cocina para familia o ayuda quehaceres. San Nicolás 274, esquina Misión, preguntar Sofía.

AGRICULTURIST: OVER 20 YEARS experience in cane cultivating in Cuba, Puerto Rico and Hawaii is open for position on salary or percentage, P. O. Box 347.

SE DESEA COLOCAR UN MATRImonio español, dos dos entienden de cocina, ella también se coloca para criada de mano o manejadora, si le conviene, Calle 25 No. 192 entre H e I. 131

SE OFRECE ADMINISTRADOR DE Bienes con garantía, lleva muchos años corriendo con propiedades, las atiendo personalmente, para que no sufran engaños los propietarios con las reparaciones de las mismas. Telf. U-9733, García.

SE OFRECE UN JOVEN DEL PAIS es trabajador y sabe cumplir con sus obligaciones, tiene referencias. Teléfono M-5405.

SE DESEAN COLOCAR TRES MUchachos, de 15 a 20 años, para establecimientos, Tiendas de Ropa, Bodega, Botica y Oficina. Son honrados y de buena familia, que los garantizan. Calle 21, entre 10 y 12, Vedado. Telf. F-5373.

SE DESEA COLOCAR UN MATRImonio español, para encargados en casa de inquilinato, en La Habana. El conoce algo de mecánica en motores y electricista. Informan: Oficios 35. Telf. M-3215.

M.E.C.D. 2016

JULIO 24 DE 1935 — DIARIO DE LA MARINA — EJEMPLAR: 5 CENTAVOS

DESDE WASHINGTON

Una cuestión de cuidado

Por DIPLOMATICUS

ESPECIAL PARA EL «DIARIO DE LA MARINA»

EN una crónica anterior me referí a los numerosos recursos de inconstitucionalidad establecidos contra la AAA, asunto de interés para Cuba, por la estrecha relación que tiene con el plan de cuotas, en el cual se basa el nuevo tratado de reciprocidad comercial. El ataque, como ya hice constar en la crónica de referencia, se dirige contra el impuesto de elaboración o manufactura —«processing tax»— que estan obligados a pagar los manufactureros, con el propósito de que el Gobierno reuna fondos con que indemnizar a los cultivadores por la reducción de sus cosechas y de sus crías. El plan de cuotas y las concesiones a Cuba no son el punto de mira de los recurrentes, pero si el problema que se debate llega hasta el Tribunal Supremo y éste declara la inconstitucionalidad de la AAA, sobre cualquiera de sus extremos, el plan de cuotas quedará comprendido en la nulidad.

Hasta el momento en que escribo estas líneas, las cosas toman muy mal cariz para la validez constitucional de la AAA, en los tribunales federales de apelaciones de circuito El de Boston, en un fallo extenso y muy razonado, ha fallado contra la constitucionalidad del impuesto. Posteriormente, otros tribunales federales de la misma clase han dictado sentencias similares en Chicago y en Pensylvania. En estos momentos, los fallos adversos son ya cuatro, todos de tribunales distintos.

Estos fallos no tienen carácter definitivo; contra los mismos cabe apelar ante el Tribunal Supremo de los Estados Unidos, radicado en esta ciudad, que puede aprobar o revocar la decisión. Pero, no obstante, dichos fallos son de mucha trascendencia, por cuanto que obligarán al Gobierno a plantear la cuestión ante el Tribunal Supremo con la mayor rapidez posible.

La premura con que el Ejecutivo tendrá que apelar de los fallos de los tribunales de circuito ante el Tribunal Supremo, se debe a una causa poderosa: dichos fallos ordenan, en cada caso, la suspensión del impuesto. La disposición de dichos tribunales se circunscribe a las reclamaciones presentadas nada más, pero es evidente que puesta en duda la validez del impuesto, todos los obligados a pagarlo se retraen de hacerlo o se alzan contra el pago, en espera de un fallo definitivo del más alto tribunal. La consecuencia es una merma enorme de las recaudaciones. El año fiscal pasado, la Administración recaudó por este impuesto a que me refiero más de novecientos millones de pesos, pero actualmente, el promedio de las recaudaciones había ascendido a la cuarta parte, con los numerosísimos recursos presentados. Ahora, después del fallo de Boston y de los demas fallos similares, dichas recaudaciones bajarán más aún. Al Gobierno, por lo tanto, no le quedará más remedio que apelar, y que apelar cuanto antes. Como la opinión general —y el mismo Roosevelt parece compartirla— es que la AAA es inconstitucional, las perspectivas son de una sentencia tan terminante como la que echó por tierra la NRA.

No creo, a pesar de eso, que el Tratado con Cuba peligre. Sus beneficios se aprecian aquí en alto grado, y Roosevelt cuenta con una mayoría muy fuerte en el Congreso para hacerlo prevalecer de una u otra manera.

17, Julio, 1935.

UN ESPECTADOR MATO A UN SENADOR EN LA ALTA CAMARA ARGENTINA

FRANCIA APOYA LAS PRETENSIONES ITALIANAS

Aspira a que se haga un pacto italo-etiópico que conceda a Italia el predominio económico

Si Etiopía invocara el artículo XV del Convenio de la Liga, que autoriza a cualquier miembro de ésta a apelar a Ginebra, Francia evitará un voto unánime y surgirá una guerra «legal»

PARIS, julio 23. (AP).—Francia, de acuerdo con la Gran Bretaña en permitir la discusión de todo el pleito italo-abisinio en Ginebra, trata de negociar un Tratado entre Italia y Etiopía en virtud del cual se conceda al primero la dominación económica del segundo, según se anuncia en los círculos bien enterados.

A cambio de esta importante concesión, se dice en tales círculos, Benito Mussolini tendrá que comprometerse a respetar la independencia nominal del Imperio africano, evitándose así la guerra.

Se agrega que tal acuerdo pudiera ser aceptado por la Liga de las Naciones como solución entre las partes contendientes, y esto evitaría las objeciones que pudieran hacerse a la concesión de un protectorado italiano sobre Abisinia que no es compatible con el convenio de la Liga.

Si Etiopía invocara el artículo décimo quinto del convenio de la Liga, que autoriza a cualquier miembro de la Liga a apelar a Ginebra en caso de amenaza de guerra, entonces Francia se aprestaría a evitar un voto unánime, salvando así a la Liga y dejando que Italia y Etiopía sostuvieran una guerra «legal».

Francia, no obstante estar de acuerdo con la Gran Bretaña, se opone a que se adopte ninguna medida enérgica contra Italia y es partidaria de la conciliación con Mussolini porque se dice, está convencido el Primer Ministro italiano de que ni Inglaterra ni Francia ni las dos naciones juntas pueden detenerle en sus propósitos de engullirse a Etiopía.

«No se cazan moscas con vinagre», dijo un alto funcionario del Gobierno francés.

La amistosa cooperación de Francia se puso de relieve cuando el Banco de Francia acudió rápidamente al mercado en ayuda de la lira, que comenzó a descender vertiginosamente como resultado del real decreto italiano reduciendo la garantía oro de la divisa monetaria italiana.

UNA INTENSA OLA FRIA ESTA CAUSANDO DAÑOS EN LA RPCA. ARGENTINA

BUENOS AIRES, julio 23. (AP).—Una ola de frío con temperaturas de cero grado, está pasando pr el extremo meridional del continente americano, causando enormes daños a las cosechas en la Argentina central y septemtrional.

Las noticias que se reciben en esta capital dan cuenta de temporales de nieve en la Patagonia y en los Andes. Las cosechas que más han sufrido en el norte le la Argentina son el trigo y la caña de azúcar.

Fué destituido el gobernador de Islas Vírgenes

Por sorpresa, Mr. Roosevelt designó para ocupar dicho cargo a Lawrence Cramer

WASHINGTON, julio 23. (AP.).—El Presidente Roosevelt, por sorpresa, instituyó hoy un nuevo orden de cosas en las Islas Vírgenes, designando para Gobernador de esa posesión a Lawrence W. Cramer, de Nueva York.

Cramer, que tiene 37 años de edad y es teniente Gobernador de Santa Cruz, una de las islas del grupo, sustituirá al Gobernador Paul M. Pearson. No solamente ha ordenado el Presidente Roosevelt el traslado de Pearson a otro puesto, sino también el del Juez T. Webber Wilson de la Corte del Distrito federal de las Islas Vírgenes, que ha figurado de manera tan prominente en la investigación del Senado.

El nombramiento de Cramer se envió al Senado sin comentario. Constituye una sorpresa para el designado que se halla actualmente en Washington con motivo de la investigación senatorial.

El Presidente envió una carta a Peorson mostrándose complacido de que la investigación senatorial «no hubiese puesto de relieve ningún hecho contrario a su honestidad e integridad», y al mismo tiempo le ofrece el cargo de subdirector de uno de los Departamentos de la Secretaría del Interior. Pearson ha aceptado el puesto.

El presidente Tydings dijo hoy, que la Comisión investigaría las condiciones del nuevo Gobernador para determinar «si es competente para resolver la situación» existente en las islas.

La vista pública de la Comisión investigadora del Senado se aplazó hoy a causa de que el Secretario Ickes no compareció a defender su administración, y todo parece indicar que existen nuevas disensiones entre Ickes y Tydings.

Las investigaciones se reanudarán mañana, según anunció Tydings al suspenderse la sesión hoy. Citó a Eli M. Baer, Fiscal que fué en las Islas Vírgenes, y a Paul Yates, ex ayudante de Pearson, junto con el asesor de la Comisión para que asistan a la sesión de mañana por la mañana. La información pública se reanudará por la tarde.

Apoyo inglés a la evacuación de mujeres y niños

Instrucciones para que los misioneros vayan para Addis Abeba, por si acaso

LONDRES, julio 23. (AP). La Gran Bretaña ha reiterado sus esfuerzos en París para obtener el apoyo de Francia en la discusión aspecto al problema italo-etiópico, en Ginebra. También ha obrado cerca de Italia, obteniendo una y otra vez la negativa de la Cancillería romana. El Presidente del Consejo de Ministros francés, Pierre Laval, dijo, sin embargo, al Embajador de la Gran Bretaña en París, Sir Rubén Clark, que su Gobierno se encuentra en disposición de tratar del asunto, dando su apoyo a la política británica, en las conferencias que habrán de inaugurarse en Ginebra, la semana entrante, para discutir plentamente la controversia.

Sin embargo, el Embajador en Roma, Sir Eric Drummond, dijo que no se había adelantado en lo más mínimo en las gestiones que hiciera cerca del Quirinal. No ha logrado, a despecho de cuanto esfuerzo ha realizado, que Mussolini muestre disposición a someter la integridad de la disputa al Consejo ni encaminar la materia al arbitraje. Tampoco el Duce ha dado muestras de hallarse presto a indicar una derrota que conduzca a la paz.

Se han cursado avisos oportunos para que las mujeres y niños de las misiones que se encuentren en Etiopía bajo la protección y respaldo del poder inglés, evacuen del país. También se ha instruido a los misioneros para que se concentren en Addis Abeba, resguardándose de las contingencias del conflicto.

El Almirantazgo ha dado los pasos necesarios para situar en los lugares estratégicos una fuerte armada, equipando cada acorazado y cada crucero con un par de aviones.

Aunque se segura que Francia está dispuesta a dar su apoyo íntegro a la Gran Bretaña en Ginebra, no se ha ganado todavía compermiso alguno del Gobierno de París en cuanto a éste.

Economías al presupuesto de Pto. Rico

El Gobernador de la Isla, Blanton Winship pasó ayer por Miami hacia New York

MIAMI, Florida, julio 23. (AP.)—El Gobernador Blanton Winship, de Puerto Rico, pasó hoy por esta ciudad en dirección a Nueva York en misión oficial, cuya naturaleza se negó a revelar a los representantes de la Prensa.

Comunican de San Juan, Puerto Rico, que antes de salir de la isla esta mañana, introdujo economías por valor de más de 872,000 dólares en los presupuestos del Gobierno insular que acaban de ser aprobados por la Legislatura de Puerto Rico, dejándolos reducidos a 11.590,000 pesos para el año fiscal de 1935-36.

Se tiene entendido que el Gobernador irá a Washington para tratar con el Gobierno federal acerca de las medidas para la reconstrucción de la isla.

LOS GENERALES PEÑARANDA Y ESTIGARRIBIA ACUERDAN TENER CAMBIO DE VISITAS

ASUNCION, Paraguay, julio 23. (AP).—Se anuncia extraoficialmente que los generales Peñaranda y Estigarribia de los ejércitos boliviano y paraguayo respectivamente, han concertado un cambio de visitas de cortesía para hoy, sin que se tengan más detalles.

Las autoridades alemanas quieren hacer de Berlín una ciudad "puramente nazi"

Los nazis han inaugurado una campaña contra los elementos llamados por ellos «reaccionarios», o sea, cuantos no responden al ideario nacionalista alemán, quedando comprendidos dentro de la calificación los católicos, judíos, sinodales protestantes, comunistas, etc. Con el nombramiento del Conde von Helldorf (izquierda), para el cargo de jefe de la policía de Berlín, que anunció que haría de la capital alemana una ciudad «puramente nazi», se ha sentido el temor de que se imponga a los hijos de Israel el éxodo de la ciudad. Además, el nombramiento de Hans Karrl, para ministro sin cartera, encargado de las cuestiones religiosas, se supone que la campaña contra el «catolicismo político» de que hablaba Goering, será intensificada con toda energía. Tanto los confesantes del catolicismo como las sectas protestantes se sienten temerosas del proceder de los nazis.—(Foto AP)

Italia - dice la prensa - no olvidará jamás la anunciada decisión de la Gran Bretaña para levantar los embargos de armas para Etiopía

Por otra parte, el «Pópolo» periódico de Mussolini, acusa al Japón de querer intervenir en Africa, preparando una nueva base para su expansión contra Europa, después de la de China

ROMA, julio 23. (AP.).—La Prensa italiana arreció esta tarde sus ataques contra Inglaterra, diciendo que Italia «jamás olvidará» la anunciada decisión de la Gran Bretaña de levantar el embargo de armas que había dictado contra Etiopía. Los editoriales de los periódicos también atacan la política expansionista del Japón en Africa.

Un representante del Gobierno rojo dijo que el real decreto que se dictó ayer, reduciendo la garantía oro de la Lira —debido al cual los valores del Gobierno bajaron bruscamente y las acciones ganaron terreno hoy— no quiere significar en manera alguna una devaluación de la divisa monetaria italiana.

La medida se ha tomado, dijo, a fin de permitir que Italia realice pagos en el extranjero por la cantidad de 500.000,000 Liras. Aseguró que demuestra el deseo de Italia de cumplir los compromisos adquiridos en el extranjero a su vencimiento, añadiendo que el Instituto del Cambio Extranjero tiene a su cargo la defensa de la Lira en los mercados del mundo.

La actitud de Italia hacia Etiopía, que se considera causa indirecta de la medida monetaria que se adoptó ayer, continúa sin variación, según se asegura.

Siguió diciendo el representante del Gobierno que el Ministro italiano en Addis Abeba ha rechazado dos invitaciones para que asistiera a las ceremonias que se han celebrado con motivo del cumpleaños del Emperador Halle Selassie, actuando por iniciativa propia, a causa del discurso pronunciado recientemente por el soberano de Etiopía, en el Parlamento. Italia ha protestado contra ese discurso, pero no ha recibido contestación.

Comentando editorialmente las noticias de Londres que dan cuenta de que el Gobierno esperaba autorizar mañana los embarques de armas a Etiopía, Virginio Gayda, redactor del «Giornale d'Italia», dice:

«Podemos decir con toda claridad que si las informaciones de la Prensa británica son ciertas, Italia con tranquilidad y sin excitación considerará esa medida (la del levantamiento del embargo de armas contra Etiopía) como un acto de hostilidad por parte de Inglaterra. Italia no echará en saco roto esa lección para el futuro».

La Embajada japonesa sigue custodiada por numerosas fuerzas de policía, a fin de evitar cualquier ataque por parte del populacho, pero el Embajador Sagimura no hizo su anunciada visita al Ministerio de Estado para protestar contra la campaña que sostiene la Prensa italiana.

Los editoriales de hoy, no obstante la ausencia de noticias directas de Tokío, mantienen el mismo vigor que en los pasados días. El periódico «Il Popolo d'Italia», de Milán, que es propiedad del Primer Ministro Mussolini, acusa al Japón de querer intervenir en Africa, preparando una nueva base para «su expansión contra Europa», y continúa diciendo:

«Si existe algún país que no tiene derecho a mezclarse en los asuntos italo-etiópicos en nombre de la justicia y de la paz, es precisamente el Japón que durante algún tiempo ha demostrado cómo es posible evadir la Liga de las Naciones al objeto de tener libertad de acción para desarrollar una política expansionista y de agresión contra pueblos civilizados como China.»

Fué aprobada la reforma hecha a la AAA en el Senado

Pretende ayudar al Gbno. de Roosevelt en sus planes para la reforma económica

WASHINGTON, julio 23. (AP).—Aunque llenándola de parches enmiendas, reformas y otros remiendos, la ley de la AAA fué aprobada hoy por el Senado, apoyando así al Gobierno central en su gestión de aupar los precios y de ayudar al Gobierno en la ejecución de su programa de reforma económica. Como decisión de último momento, se insertó en la ley una determinación por la cual los empleados de elevada categoría, que perciban crecidos emolumentos, tendrán que ser confirmados por la alta cámara en sus cargos.

La votación final fué de 64 contra 15. Muchas de las enmiendas de última hora fueron rechazadas. Dos meses han durado en el Congreso los escarceos en cuanto a la aprobación de estas reformas, encaminadas a dar validez constitucional a la AAA.

La ley, en su forma aprobada ahora, persigue dos finalidades una, dar al Secretario de Agricultura la facultad de elevar los precios de los productos del campo a los mismos niveles de los precios de los artículos de la industria, ya sea mediante la tasa de manufactura, ya por medio de otros procedimientos de mercado o dominio de las cosechas y otra, prepararse a las eventualidades y contingencias de las resoluciones del Supremo, sobre la constitucionalidad de la ley. Uno de los resultados inmediatos más importantes de esta legislación, será dar licitud al pago de setecientos mil pesos a los campesinos, en concepto de indemnización por la reducción de sus cosechas.

También declara prohibidos y nulos todos los pleitos que contra el Gobierno se intenten para obtener la devolución de las cantidades percibidas en carácter de tasa de fabricación.

Católicos y judíos alemanes han comenzado a experimentar los efectos de la persecución

No sólo han sido disueltas las organizaciones de veteranos católicos, sino que se anuncia que también lo será la de los Cascos de acero. Los judíos, al lugar «que les corresponde»

BERLIN, julio 23. (AP).—En el acto inaugural de la campaña contra los reaccionarios, el adalid nazi de Franconia, director de la revista «Stuermer», celebrado en Bernau, suburbio de Berlín, dijo que ha llegado el momento en que el régimen nazi promulgue leyes contra los hebreos, para que los judíos queden en «el lugar que les corresponde». Añadió que los postulados del antisemitismo tienen que consignarse definitivamente dentro de la legislación alemana.

Agregó que está preparando el pueblo «para lo que viene», confesando que ya en el sur de Alemania él mismo ha actuado enérgicamente contra la influencia que los hebreos desarrollan en el Estado germano.

Entre tanto, la acción contra los católicos se encuentra confinada al general Wilhelm Goering, el cual dispuso la disolución de las entidades de los veteranos católicos de la guerra europea. Agregó que esta resolución es un acto más de los que se habrán de ejecutar para acabar con el «catolicismo político» que se sigue en Alemania. A título de que la militancia de los organismos católicos de veteranos es «perniciosa a la vida del Estado», y amenaza a la nación alemana con la desintegración, se cree que en otros estados alemanes se emitirán leyes del mismo tenor. También se considera que las legiones de los «Cascos de Acero, compuestas enteramente de veteranos, habrán también de ser disueltas, hallándose amenazada de total destrucción la entidad. Sin embargo de esto, Franz Seldte, dirigente de la organización, que formó parte del gabinete de Hitler, logró conferenciar con el Fuehrer en Berchstgaden, en los Alspes Bávaros, regresando con el convencimiento de que nada acontecerá a la organización por él regenteada. Se añade que el mismo Hitler «no tolerará» que se disuelvan tales entidades.

El gobernador de Mecklenburgo, en justificación de la veracidad de tales rumores, revocó hoy mismo las órdenes que con anterioridad diera para la dispersión de esos grupos.

Se cree que toda acción contra los veteranos se aplazará hasta el mes de septiembre, en que se celebrará la junta ejecutiva de los altos dirigentes de los nazi, para considerar quizás la unificación de todas las fuerzas veteranistas bajo una sola bandera.

Ciertas secciones de la opinión pública nazi, no cesan de calificar de reaccionarios a los «Cascos de Acero», diciendo que son, precisamente la médula de la reacción, por lo cual han de ser asimilados a otras entidades veteranas.

No se ha informado hasta ahora de la detención de ningún católico, por pronunciamiento contra el régimen, en los sermones del domingo.

El ministro de Propaganda, Joseph Goebbels, en el periódico «Der Angriff», consigna que un sacerdote de Stralsund, cerca de Stettin, había leído en el templo una homilia contra Goering, atacando su decreto acerca del catolicismo político. La información lleva por título «La Iglesia contra el Estado; incidente increíble».

La disposición del ministro contra los jesuítas, ha alcanzado también al sacerdote norteamericano John Asmenn, el cual tendrá que embarcar hacia Polonia, por orden del ministro del Interior, Frick, antes de los primeros días de agosto. El padre Asmenn ha sufrido las iras del nazismo, por haber pronunciado un sermón en Oppeln, oponiéndose al neo-paganismo.

En su irritada arenga antisemítica, Streicher dijo: «Ahora tendrá que despertar la conciencia del pueblo alemán hacia el hecho indudable de que existe un problema judío; ahora vendrán, pues, las leyes que se fundamentarán en la existencia de esa cuestión».

El Ministro de Agricultura y un diputado provincial sufrieron graves heridas en el tiroteo

En los momentos de la agresión se desarrollaba un debate violento entre un Senador y el Ministro de Hacienda, sobre las compañías exportadoras de carne, inglesas y americanas

BUENOS AIRES, julio 23. (AP.).—El Senador Enzo Borda Behere resultó muerto de un tiro y el Ministro de Agricultura y un Diputado provincial, heridos, cuando un excitado espectador de la galería pública del Senado intervino en un acalorado debate que se mantenía en el hemiciclo, haciendo uso de su revólver.

La policía arrestó a Carlos Valdés Cora, ex policía, y hace gestiones con el fin de averiguar las razones por las cuales disparó su arma en el Senado.

El Senador Borda Behere que perdió la vida, no participaba en el debate cuando recibió el tiro mortal. Las balas que partieron de la tribuna pública alcanzaron al Diputado provincial Rafael Mancini que asistía la sesión como observador.

El Senador Lisandro de la Torre estaba haciendo una interpelación acerca del programa del Gobierno para el control de la carne, y durante el discurso que pronunció combatiendo el plan gubernamental, había sido interrumpido frecuentemente por el Ministro de Hacienda, Federico Pinedo, que también asistía a la sesión.

Las interrupciones del Ministro acaloraron la discusión entre de la Torre y Pinedo, intentando ambos acometerse con los puños.

Cuando el acaloramiento era mayor sonaron los disparos de revólver y Borda Behere cayó mortalmente herido, falleciendo minutos después.

El incidente es colofón de más de quince días de debate en la Alta Cámara acerca de las compañías exportadoras de carnes, que son en su mayoría inglesas y americanas.

El Senador de la Torre, que acusa a los conserveros de carne de obtener excesivas utilidades del negocio y de no pagar al Estado los impuestos que les corresponden, también acusó a los Ministerios de Agricultura y de Hacienda de tener excesivas consideraciones con los conserveros de carne.

El Ministro de Agricultura Luis Duhau y Pinedo contestaron negando las acusaciones, y el debate llegó a tener serios caracteres. Durante la sesión se lanzaron varias veces gritos de «embustero».

En la sesión de hoy, de la Torre—al ser interrumpido por Duhau y Pinedo—llamó embusteros a los ministros.

La herida que recibió el Ministro de Agricultura, Duhau, en la mano derecha, es leve.

El agresor hizo seis disparos de revólver en los momentos en que de la Torre avanzaba hacia Pinedo con el objeto de castigarle personalmente, interponiéndose entre ellos el Ministro de Agricultura, Duhau. Por su parte el Senador Borda Behere se había puesto en pie con el propósito de intervenir, evitando que se acometieran los disputantes, siendo en ese instante cuando resultó mortalmente herido.

La sesión del Senado se suspendió inmediatamente y varios médicos atendieron a los heridos en la Secretaría de la Alta Cámara. El Senador Borda Behere fué trasladado inmediatamente a su residencia, donde falleció, y Mancini, después de la primera cura, fué conducido a un hospital.

Jorge volverá a Grecia cuando la paz sea completa

Se indica la posibilidad de aplazar el plebiscito respecto a la restauración

LONDRES, julio 23. (AP.).—El Alcalde de Atenas, Kotzias, que vino a esta ciudad a conferenciar con el ex Rey Jorge de Grecia, regresó hoy a su patria, llevando informes de su plática con el ex soberano, que ha desmentido cuanto se había venido diciendo de él, respecto a la posibilidad de que pensara acaudillar una insurrección para sentarse mediante ella, nuevamente en el trono helénico.

Se sabe que el ex rey insinuó a Kotzias lo conveniencia de que no se celebre el plebiscito sino cuando se haya restablecido completamente la paz en Grecia, sin que él tenga prisa alguna en volver a Atenas.

La misión de Kotzias, según los partidarios y amigos de Jorge, se realizó con los más óptimos resultados.

QUIZAS APLACEN EL PLEBESCITO DE GRECIA

ATENAS, julio 23. (AP.).—El Presidente del Consejo, Panayotis Tsaldaris, ha manifestado la posibilidad de que se aplace el plebiscito para la restauración de la monarquía, hasta que se hayan apaciguado los ánimos. El Jefe de Gobierno quiere que los agitadores políticos se tranquilicen, antes de disponer nada en relación con esos comicios.

Lea AVANCE todas las tardes. Dirigido por José I. Rivero.

No ha salido aún el aeroplano del gobierno soviet

Se ha obtenido permiso para que el avión pueda cruzar tierra canadiense

MOSCOU, julio 24. (Miércoles). (AP.)—Los planes para la salida del aeroplano soviético rumbo a San Francisco, vía el Polo Norte, se encuentran rodeados de impenetrable secreto. Las autoridades se limitaron a decir que oportunamente se anunciará el momento de la partida.

Se negaron a manifestar si se permitirá que los representantes de la Prensa acudan al aeródromo a presenciar el comienzo del vuelo.

La Embajada británica entregó ayer el permiso del Canadá, autorizando al aviador para que vuele sobre el territorio canadiense, juntamente con el visa de los pasaportes especiales.

Estaba lloviendo copiosamente en esta capital esta mañana y las autoridades no han querido dar a conocer el contenido de los informes meteorológicos del Artico. Tampoco ha podido saberse dónde se encuentra el avión, aunque se dice que partirá de uno de los aeródromos próximos a Moscú.

Se conmemoró la muerte de Eng. Dollfuss

Con este motivo se temía en Austria que ocurriesen tumultos y tomaron medidas

VIENA, julio 23. (AP.)—La policía, considerablemente reforzada en esta capital, por esperarse graves sucesos con motivo de la posibilidad de que los nazis y los socialistas produzcan disturbios contra el régimen, en ocasión de celebrarse el primer aniversario del asesinato del Canciller Engelbert Dollfuss, procedió a la detención de cierto número de nacional socialistas y marxistas, que planeaban celebrar contramanifestaciones a los actos conmemorativos del régimen. Los nazis y los socialistas habían circulado instrucciones a sus camaradas para que recordaran a sus muertos en igual forma que el Gobierno, procediendo, además, a vengarlos en personas de los adversarios.

El periódico clandestino de los socialistas «Arbeiter Zeitung», incita a los socialistas a celebrar actos por los muertos, dedicando la conmemoración de mañana a Josef Gerlm, el primer individuo que sufrió la aplicación del decreto de Dollfuss contra los dinamiteros. Como se recordará, Dollfuss caía abatido a balazos a las 24 horas de la ejecución de Gerl, muchacho checo-eslovaco de 22 años.

Los socialistas ponen especial significación en las palabras pronunciadas por Gerl en el patíbulo: «Más representa para mí el ideal que la vida».

Al banquero que cerró lo han detenido

Lo arrestaron en New York, pero alega que no cometió delito para ser tratado así

NUEVA YORK, julio 23. (AP).—Arrestado a instancias de la Sureté francesa, B. Coles Neidecker, banquero internacional, negó esta noche que hubiera fundamento para acusarle con motivo de la clausura de su banco en París el jueves de la semana pasada.

Los abogados de Neidecker presentaron un recurso de habeas corpus horas después de la detención de su cliente, pero la vista del mismo se aplazó a causa de que no fué posible hallar al Cónsul general de Francia. El Magistrado federal Francis G. Caffey, que había admitido el recurso, dijo que deseaba que el cónsul general francés asistiera a la vista.

«Esto es un ultraje», dijo Neidecker, presidente del Banco de Viajeros de París. «No he cometido ningún delito. Mis libros están todos en forma. Todo lo más que cabe es una acción civil contra mí. Además, soy un ciudadano americano y no un extranjero».

El banquero, que cuenta 38 años de edad y que fué a París, en 1916, fundando la institución de crédito despés de la guerra, dijo a la policía que la pérdida que representa la clausura del banco no excede de $250,000. Agregó que había venido a los Estados Unidos, donde llegó el domingo, por consejo de su abogado.

ACTUALIDAD INTERNACIONAL

AUNQUE en apariencias el régimen que trata de fomentar el general Lázaro Cárdenas tiene cierto carácter jacobino, prepara, y más aceleradamente por cierto, una manera de reacción. Las revoluciones a base agraria siempre sufren del mismo mal. Ya Cárdenas se encuentra, en la ejecución de sus finalidades, con divisiones entre los mismos agrarios del Partido Nacional Revolucionario. Planteada la lucha entre campesinos y obreros, como se ha venido haciendo en estos últimos días en México, no habrá más salida sino la reacción. Además, las teorías agraristas no son uniformes en ese país como en ninguna parte. Y si se plantea el combate hasta llegar a una nueva manera de guerra civil, se unirán los ricos del patriciado mexicano, con los enriquecidos de la revolución, y llegaremos al punto de partida de siempre. Son ciclos y tanteos por los que atraviesan inevitablemente todas las revoluciones. Esto parece confirmar la teoría naturalista del Estado, que lo considera como un organismo vivo, sujeto a evoluciones fijas, no a modificaciones voluntarias. Por mucho que el general Cárdenas quiera, los hechos seguirán un curso natural, biológico, en que las intervenciones tutelares nada podrán. El mal que se ha padecido en México es que todas las reformas políticas no se practican con vista a las necesidades fundamentales de la nación sino con el objetivo de fijar la hegemonía y dominación de los partidos.

Por otra parte, ¿qué se puede esperar de una reforma agraria realizada por pautas burocráticas? La sociedad no evoluciona por programas, sino por ideales. Cada ideal, es una fuerza creadora, que a la vez destruye otras. Y en México desgraciadamente, los ideales no han servido sino de instrumento a las facciones, como acabamos de ver en el caso mismo del general Calles.

La caída del gobernador de Tabasco y la probable destitución del de Tamaulipas, dentro del gran drama de la Revolución Mexicana, no son sino episodios mínimos, incidentes nada más de la enorme tragedia.

SE ha emprendido en Alemania, con toda furia, la persecución de los llamados elementos "reaccionarios" Se aplica esta calificativo a los católicos, porque predican la templanza y la confraternidad universal; a los hebreos, porque no son arios; a los "Cascos de Acero", porque son monárquicos. El Cesarismo alemán, la forma de monarquía sin dinastía que existe en ese país, fundamenta su existencia en un principio falso: en el de la defensa de la integridad racial y "nacional" de Alemania—integridad racial que no existe en ningún país europeo, porque el mito ario fué una invención de la erudición del siglo pasado, y nacional, porque todavía no ha fraguado—que habrá de perder todo su vigor en cuanto desaparezca cierta resultante de circunstancias que han dado forma de ideal a una manifestación que no es racial ni nacional, poniendo en manos de Hitler la fuerza contundente de la voluntad unida para el desquite. La vuelta al paganismo y a los mitos de la suástica es tan artificial y se encuentra tan fuera de las etapas de la evolución de Alemania, que correrá la misma suerte que sufriera la "religión del Instituto", creada durante la rabia jacobina francesa. Como antes decimos, el desarrollo histórico sigue líneas biológicas, orgánicas, no voluntarias.

EL embajador italiano en Addis Abeba no asistió a la recepción ofrecida por Haile Selassie en protesta de las palabras de exaltado patriotismo que pronunció el Negus ante el Parlamento etiópico. Aunque reconocemos que hay cierta exageración (bastante, por cierto) en los cables, que nos quieren hacer creer que el anacronismo etiópico vive un régimen institucional como el nuestro, cabe la observación: ¿por qué se enfada Mussolini cuando él mismo ha pronunciado palabras más duras todavía contra Abisinia? ¿O es que las empresas de guerra sólo son tales cuando van contra el régimen italiano, acostumbrado siempre a hacerse obedecer? Cuando el incidente de Corfú, Italia tomó otra actitud y buscó el apoyo de la Sociedad de las Naciones para hacer cumplir sus designios.

M.E.C.D. 2016

No publicaremos ningún trabajo que no sea realizado por nuestros fotógrafos, que estarán debidamente identificados con el carnet del Diario de la Marina

DIARIO DE LA MARINA

LA HABANA, MIERCOLES, 24 DE JULIO DE 1935

SUPLEMENTO DIARIO EN ROTOGRABADO; DE ACTUALIDAD MUNDIAL TELEFONO M-3775

VISTA GENERAL del salón donde se celebró la última sesión del Consejo de Guerra contra los cuatro marinos complicados en el suceso de El Morrillo. Nuestro fotógrafo logró captar el momento en que el fiscal de la causa, teniente Gaspar Maspons, informaba pidiendo de uno a ocho años de prisión para los acusados (Foto D. M.)

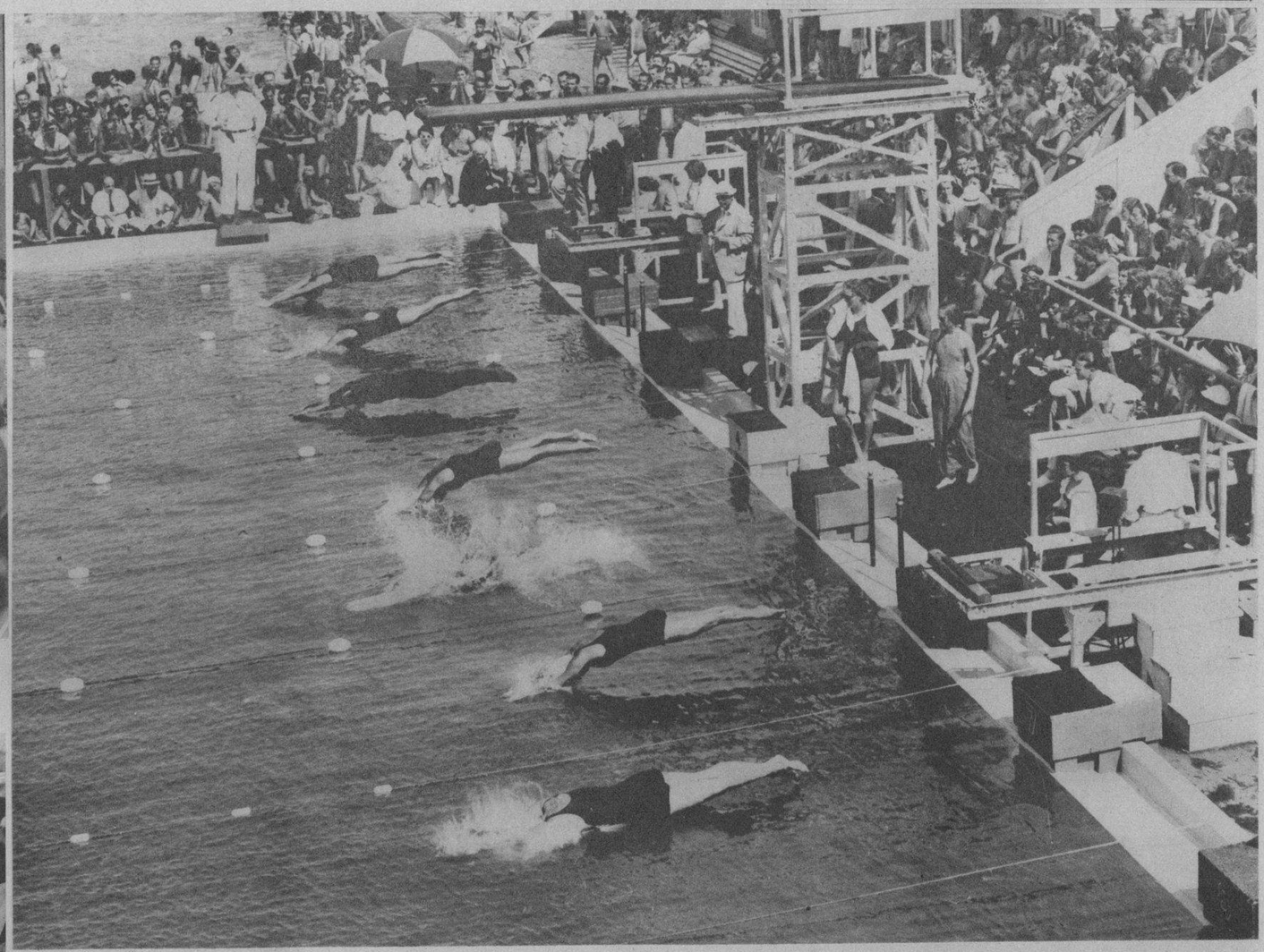

MOMENTO en que el doctor José Agustín Martínez hacía la defensa de los cuatro marinos—sargento José Ma. Valdés, y los alistados P. M. Díaz, Francisco Díaz y Jesús Mayor—pidiendo la absolución, durante la celebración de la última sesión del Consejo de Guerra llevada ayer a cabo en el Distrito Naval del Norte (Foto D. M.)

MOSTRAMOS en esta foto llena de movimiento e interés deportivo, el momento en que el "referee" daba la orden de salida a las nadadoras en el evento de las 440 yardas, llevado a efecto en el Manhattan Beach. Esta justa fué ganada por la gran nadadora Leonore Knight (Foto Wide)

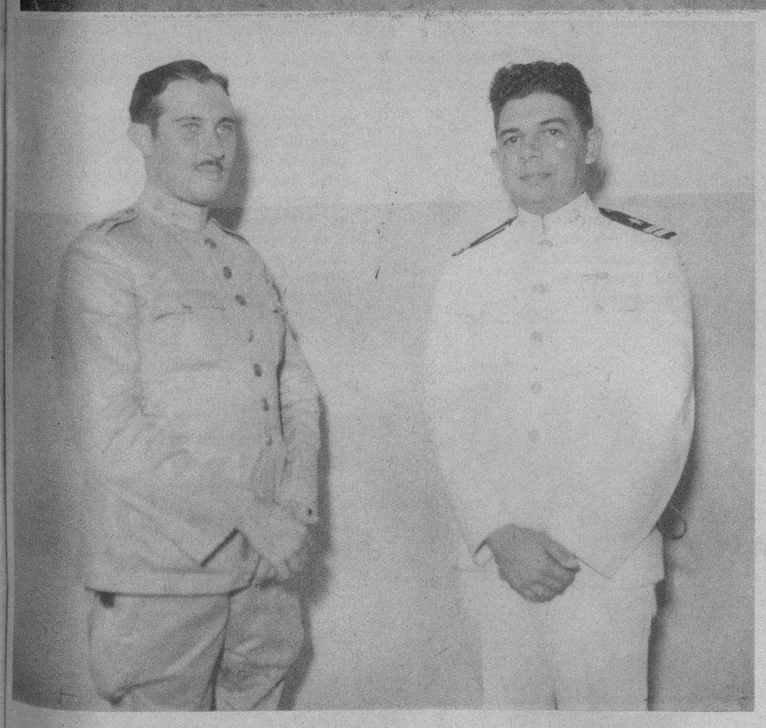

EL CAPITAN Argilagos, del Ejército Constitucional, que presidió el tribunal en la causa de El Morrillo, en Matanzas, junto con el capitán Aguila, de la Marina Constitucional, que preside la causa de la Habana, seguida contra los alistados Valdés, P. M. Díaz, F. Díaz y J. Mayor (Foto D. M.)

A BORDO DEL vapor "Oriente" llegó ayer a esta ciudad el doctor Emeterio Santovenia y su esposa. A los muelles acudieron varios de sus amigos a darle la bienvenida, entre ellos, el señor Raúl Godoy, que aparece en la foto. El señor Santovenia, al poner pie en tierra, fué detenido y poco después dejado en libertad (Foto D. M.)

TODAS CAMPEONAS.—He aquí, de izquierda a derecha, a Catharine Rawls, ganadora de los 220 metros; Mary Hoerger, de 11 años de edad, ganadora de "diving" desde un trampolín de tres metros de alto; Leonore Knight, ganadora de las distancias de una milla y 440 metros, estilo libre, y Elithabeth Kompa, ganadora de las 220 yardas de espalda (Foto Wide)

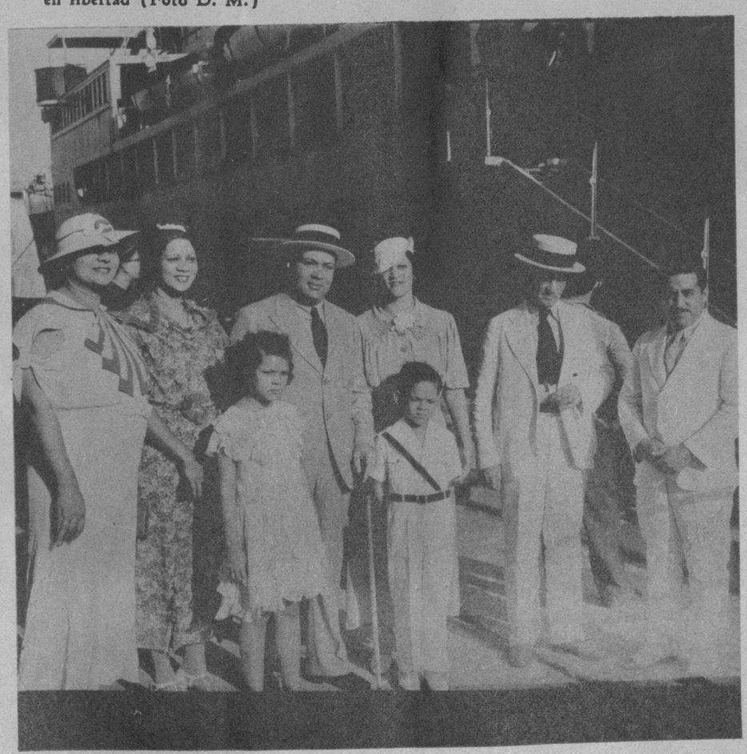

EN EL VAPOR "Cuba" llegaron ayer a esta ciudad un grupo de distinguidos excursionistas de Santo Domingo y Puerto Rico. En la foto aparecen el Alcalde de Santo Domingo y su familia, y el Ministro de ese país en Cuba, señor Roberto Despradell (Foto D. M.)

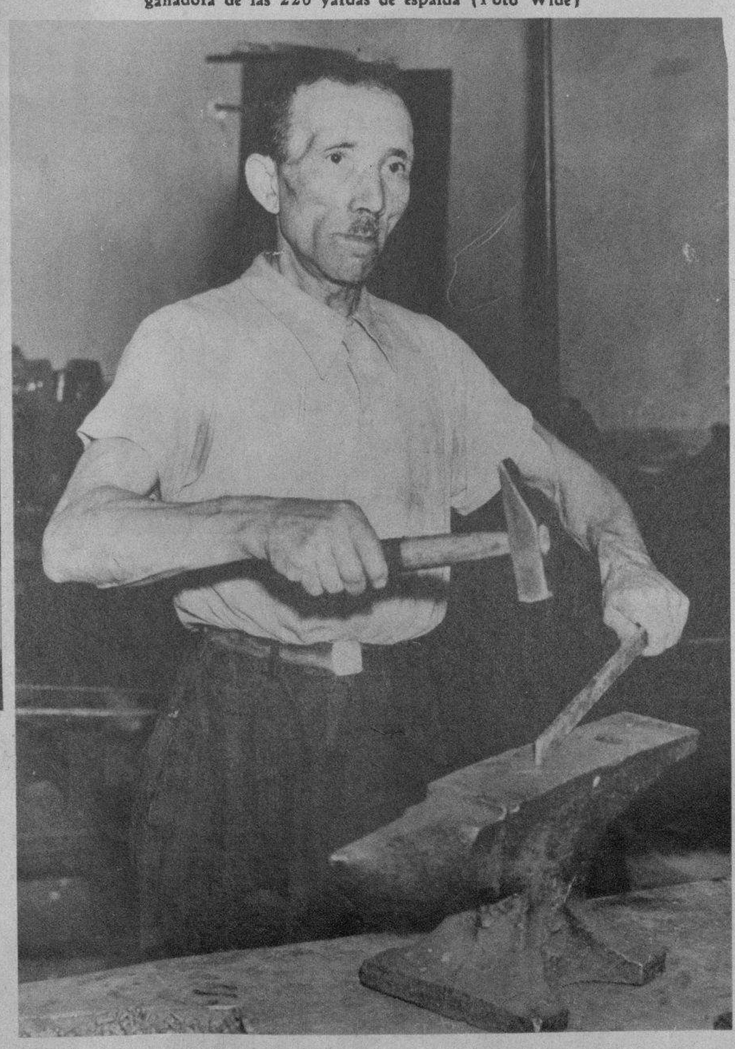

ABRAHAM STARR, herrero, de 59 años de edad, fué a trabajar a su taller instalado en un barrio pobre de New York a pesar de que tenía la noticia de haber heredado una fortuna de su padre, partícipe del Brillante Sur Africano. De los 16.000.000 de pesos que la joya vale, le tocaron a Starr dos millones. "No me interesa gran cosa la noticia", dijo. Y agregó que entregaría todo el dinero a su esposa y sus siete hijos. "Yo—dijo por último—seguiré trabajando en la herrería" (Foto Wide)

EL SEÑOR José Fermín Iturrioz, Presidente del Club Náutico de Varadero y Director General de la casa José Arechabala S. A., en compañía de su esposa, Onelia Méndez, y de la señorita Noemí Méndez, llegados ayer de New York. En la foto aparecen rodeados de amigos y familiares que fueron a recibirlos (Foto D. M.)

M.E.C.D. 2016

ACTUALIDAD ESPAÑOLA

LA BELLEZA de la mujer española, brillantemente representada por la señorita Alicia Navarro, "Miss España", ha triunfado en el certamen internacional de Torquay (Inglaterra), al que se presentaban quince seleccionadas por otros tantos países, y que tenían en el Jurado su respectivo representante. La proclamación de la nueva "Miss Europa" tuvo lugar en un fastuoso baile celebrado en el Gran Hotel de Torquay

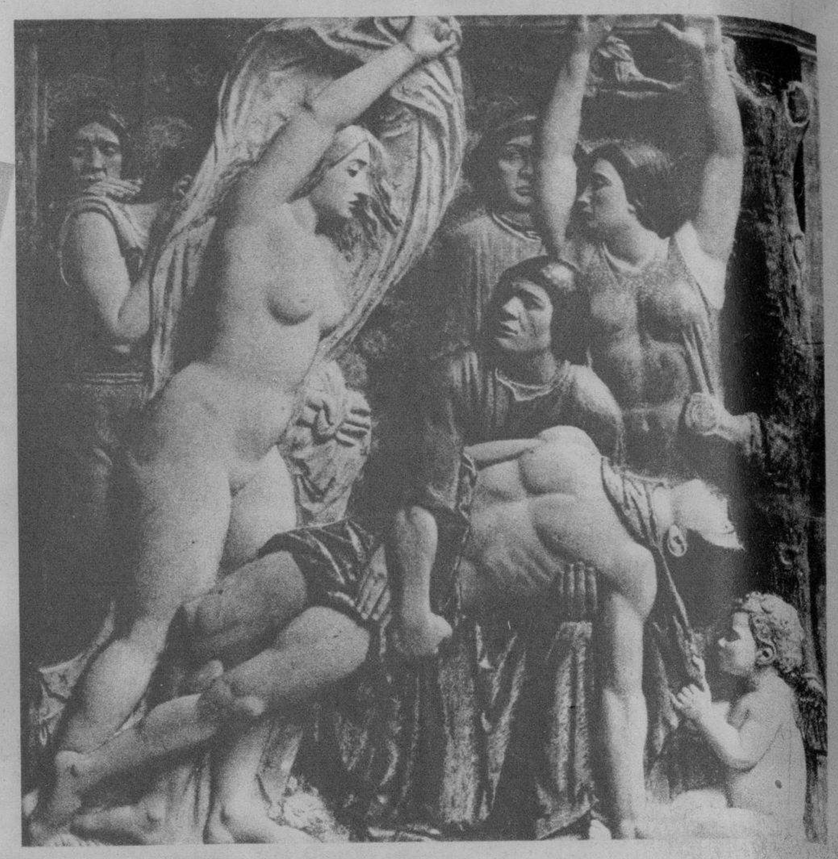

"LA MUERTE de Adonis", magnífica obra en madera policromada del ilustre escultor sevillano Enrique Pérez Comendador, que ha obtenido el primer premio en el Concurso Nacional de Escultura

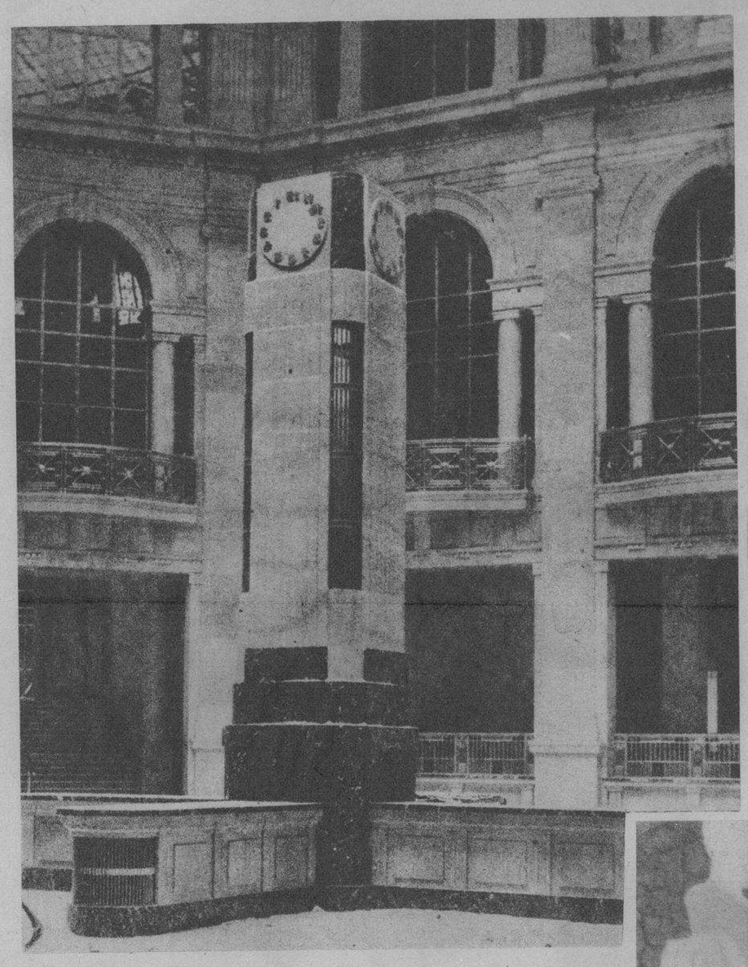

LOS PILOTOS del Aero Club de Cataluña, Enrique Cera y José María Carreras, con el mecánico señor Lalayla, han realizado la vuelta a España en avión, en prueba de velocidad, en 18 horas y 30 minutos. He aquí a los felices logradores del record esperando el momento de partir

EL PATIO central del nuevo edificio del Banco de España en el que aparece un reloj que tendrá varias aplicaciones: del interior saldrá, en verano, la refrigeración, y en invierno, la calefacción. En la parte alta de la columna habrá, ocultos, varios reflectores, que iluminarán la vidriera indirectamente

EL PATIO central de la primera Exposición del Cultivo del Tabaco en madera. En primer término, un globo terráqueo, donde se indica la distribución del cultivo del tabaco en el mundo

EN EL PARQUE de Montjuich se ha celebrado la inauguración de un monumento a Santiago Rusiñol, con motivo del cuarto aniversario de la muerte del gran pintor e insigne dramaturgo

EN EL PUEBLO Español, y ante un numeroso público, desfilaron varias figuras del folklore de la comarca del Panadés. Una fiesta mayor llena de atractivos. La foto muestra a los "Xiquets de Valls" montando sus más arriesgados "castells" humanos

LA GENIAL Pastora Imperio durante la fiesta en honor de los hijos de las reclusas de la Cárcel de Mujeres, de Madrid, actuando con su personalísimo arte, ante un auditorio formado principalmente por las reclusas y los hijos de éstas

Lo TRISTE
es no saber cómo evitar
ese VIA CRUCIS mensual

SON muy pocas las damas que ignoran que ahora existe *Evanol*, el nuevo producto preparado expresamente para aliviar los sufrimientos de los días inevitables, sin alterar el natural y necesario proceso mensual.

30¢
la cajita de 10 tabletas
También en un envase de prueba, con 3 tabletas, 15¢

Evanol
CONTRA LOS MALESTARES FEMENINOS

Proprietary Agencies, Ltd., Apartado 1757, Habana.
Sírvanse remitirme gratis una muestra de EVANOL y un librito con servilletas para quitar la pintura de los labios.
Nombre .....
Dirección .....
Ciudad 2

M.E.C.D. 2016

"CLIVE DE LA INDIA"

UN PROGRAMA EXCEPCIONAL EL VIERNES 26

LOS TEATROS "FAUSTO" Y "AUDITORIUM" FESTEJAN

EL GRAN TRIUNFO DE LA PELICULA

"CLIVE DE LA INDIA"

ESTRENANDOLA SIMULTANEAMENTE

ESE DIA: VIERNES 26

"CLIVE DE LA INDIA"... el título de una gran película de los Artistas Unidos; también la demostración de todo lo más grande y sensacional que puede hacerse para la pantalla cinematográfica.

La historia de un hombre, que poseído por el dinamismo del amor y la ambición, llevó su espada triunfante por toda la India, para conquistar la gloria y ofrendarla a la mujer amada...

A través de ríos desbordados, de imponentes tempestades, atravesando territorios plagados de peligros, Clive de la India condujo a sus hombres hacia la victoria, convencido de que él era un hombre elegido por el Destino, para esa gran proeza.

Ante las más terribles amenazas, no tuvo más que una palabra: "ADELANTE, ADELANTE!"... y adelante fué con sus sesenta elefantes, armados como poderosos tanques de guerra...

Ronald Colman y Loretta Young, encabezan el elenco de esta gran película, en la que también figuran Colin Clive y Francis Lister.

Los teatros "Fausto" y "Auditorium", en vista de su extraordinaria importancia, estrenan "CLIVE DE LA INDIA" el viernes 26, en un programa excepcional, todo estreno.

POSEIDO por la fuerza dinámica del amor, llevó a efecto los más fantásticos planes. — Ronald Colman en una de las escenas de la gran película "Clive de la India"

"TE AMARE siempre igual: de todas mis conquistas, la más preciada es la de tu amor". — Ronald Colman y Loretta Young en una escena de la gran película de los Artistas Unidos. "Clive de la India"

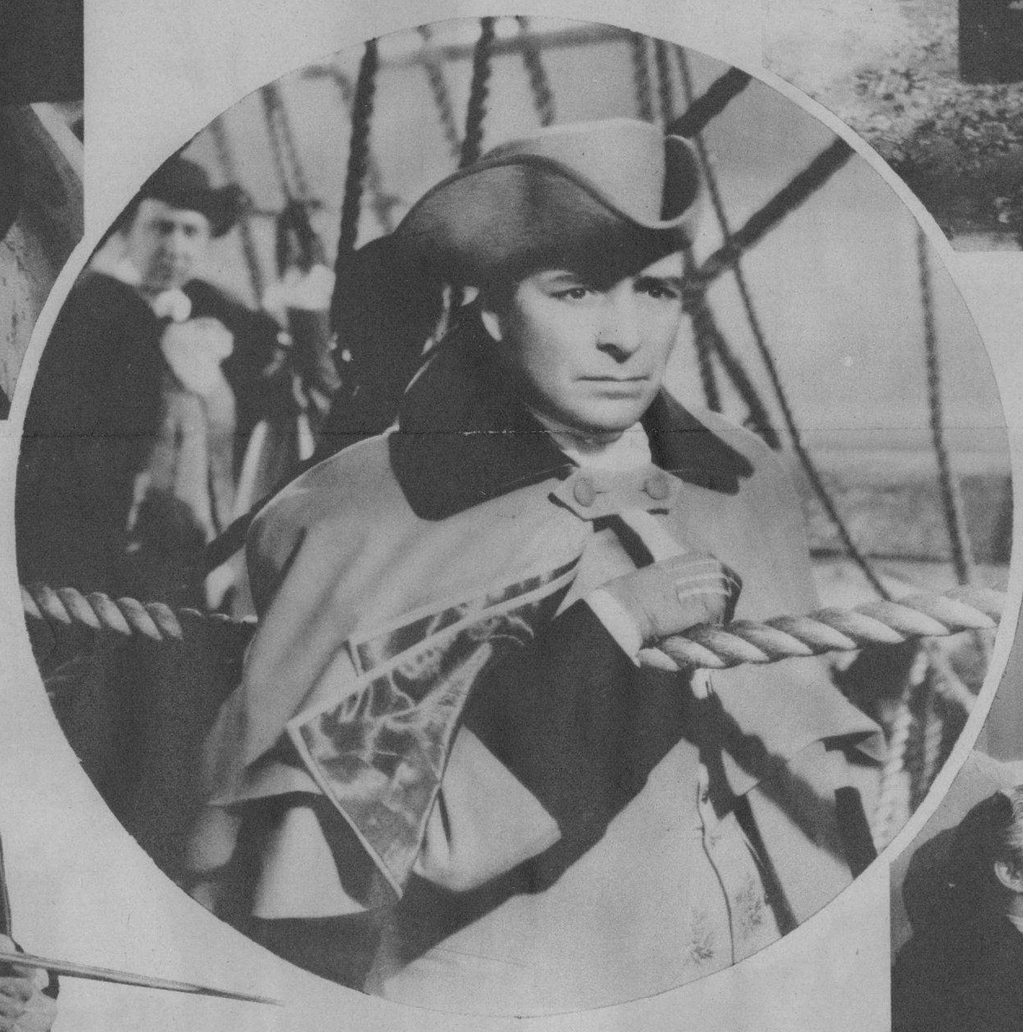

SINTIO ansia irresistible por conocer a aquel hombre que a pesar de no haber visto mas que su fotografía la amaba con tanta sinceridad. Loretta Young, en una escena de la película "Clive de la India"

CON AQUELLA espada sabría conquistar un continente y un corazón. — Ronald Colman en una escena de la gran película de los Artistas Unidos

UNA INTERESANTE escena de "Clive de la India", que se estrenará el viernes 26 en los teatros Fausto y Auditorium

SESENTA elefantes, como enormes tanques blindados, encabezaban la expedición que iba a vengar la masacre de The Black Ole of Calcuta. Espectacular escena de la gran película de los Artistas Unidos "Clive de la India", por Ronald Colman y Loretta Young

M.E.C.D. 2016

VISTA PARCIAL de la Fábrica de Conservas y Embutidos Granja "Recreo", de la propiedad del señor P. Rafel, S. en Co., que rinde una producción de cuatro a cinco mil cajas mensuales de chorizos selectos, elaborados exclusivamente con carne de cerdo. Tiene matadero propio, donde se sacrifican de 10 a 15 reses diarias bajo la escrupulosa inspección del veterinario militar. El personal de esta acreditada fábrica lo componen 35 obreros aparte del personal de oficina. Hemos podido observar el trabajo que rinden estos expertos obreros bajo la dirección técnica del jefe o encargado de la fábrica, en donde se observa una limpieza escrupulosa. La carne que se utiliza para la confección de conservas y embutidos es de primera calidad, al igual que las reses (Foto D. M.)

EL ENCANTO, Sucursal en Sagua la Grande de El Encanto de la Habana. Su Representante, el señor Araoz, le facilitará todo cuanto necesite. Las últimas novedades en tejidos, bordados, warandoles y sedería los encontrará usted en El Encanto. Visítelo (Foto D. M.)

CUATRO GENTILES señoritas de San Juan, de Camagüey, vestidas de cosacos, y que llamaron la atención durante la celebración de las recientes fiestas celebradas en la referida villa (Foto D. M.)

FLOR DE LIS BAQUERO, "La Niña Prodigio". ¿Puede usted concebir que una niña de cinco años, asuma la responsabilidad de ofrecer un recital poético en el Teatro Nacional, con un programa tan extenso como el de las más famosas recitadoras? Es algo increíble, ¿verdad? Pues, sin embargo, ello es una realidad. Mañana, jueves, a las cinco de la tarde, se presentará en el Teatro Nacional Flor de Lis Baquero, recitadora eminente (Foto D. M.)

ARTISTICO GRUPO de alumnas del Colegio Teresianas de Cienfuegos, que actuaron en un "Drill" cuyo número formó parte del programa de la brillante fiesta de fin de curso, celebrada en el Casino Español de esa ciudad (Foto D. M.)

GRUPO de muchachas que dieron realce con su presencia a la verbena celebrada ha poco en el Parque de la Libertad de Matanzas a favor del Colegio La Milagrosa y el Asilo de Ancianos Desamparados (Foto D. M.)

GENTILES MUCHACHAS llevando el clásico atuendo criollo dieron realce con su gracia y simpatía a la gran verbena celebrada en el Parque de la Libertad, de la ciudad de Matanzas (Foto D. M.)

LOS KIOSKOS en que un grupo de distinguidas muchachas matanceras daban de beber al sediento, durante la verbena celebrada recientemente para recabar fondos para el Colegio La Milagrosa y el Asilo de Ancianos Desamparados (Foto D. M.)

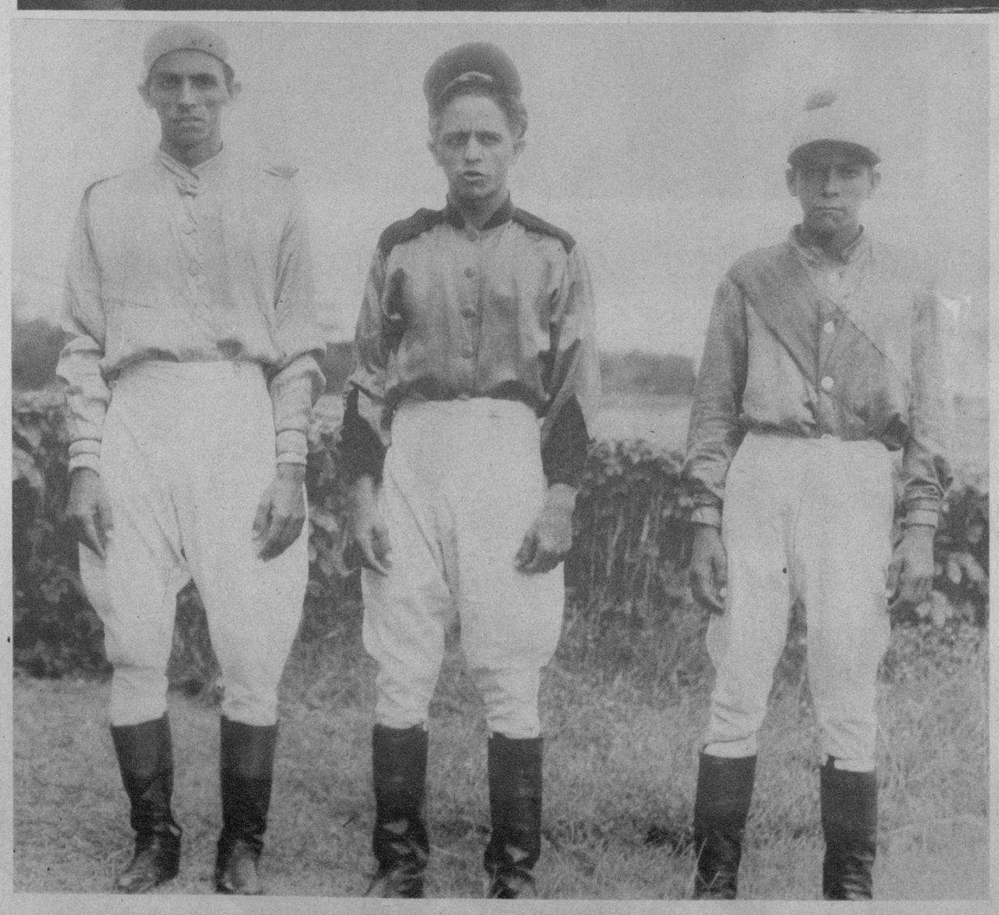

LOS HERMANOS Martínez, tres excelentes jinetes, que están demostrando su pericia en la pista arcillosa del Hipódromo de Marianao (Foto D. M.)

DINERO del 1 al 5% Con garantía de joyas "LA IDEAL" Neptuno e Industria

M.E.C.D. 2016